



SAMSUNG

SM-A300F/DS

SM-A300G/DS

SM-A300F

SM-A300G

SM-A300H/DS

SM-A300HQ

SM-A300H

دفترچه راهنمای کاربر

فهرست مطالب

نکات اولیه

آغاز به کار

۶ محتویات جعبه محصول

۷ نمای کلی دستگاه

۹ استفاده از سیم کارت یا USIM کارت و باتری

۱۷ استفاده از کارت حافظه

۱۹ روشن/خاموش کردن دستگاه

۱۹ قفل کردن و باز کردن صفحه

مقدمات

۲۰ استفاده از صفحه لمسی

۲۳ چیدمان صفحه اصلی

۲۷ پنل اعلان ها

۲۹ اجرای برنامه ها

۲۹ نصب یا حذف برنامه ها

۳۱ وارد کردن متن

۳۳ عکسبرداری از صفحه نمایش (Screenshot)

۳۳ فایل های شخصی

۳۴ ویژگی ذخیره نیرو

قابلیت اتصال شبکه

۳۵ اینترنت همراه

۳۵ Wi-Fi

۳۶ نقطه اتصال تلفن همراه و اتصال اینترنت

شخصی سازی

۳۸ مدیریت صفحه اصلی و صفحه برنامه ها

۴۰ تنظیم تصویر پس زمینه و آهنگ های زنگ

۴۱ تغییر روش قفل صفحه

۴۱ حالت آسان

۴۲ انتقال محتویات از دستگاه قبلی

۴۲ تنظیم حساب ها

تلفن

۴۳ برقراری تماس

۴۵ دریافت تماس ها

۴۵ قابلیت های در دسترس در حین تماس

مخاطبین

- ۴۷ افزودن مخاطبین
۴۸ جستجوی مخاطبین

پیام‌ها و ایمیل

- ۴۹ پیام‌ها
۵۱ ایمیل

اتصال به سایر دستگاه‌ها

- ۷۱ بلوتوث
۷۳ Wi-Fi Direct
۷۵ NFC (مدل‌های دارای NFC فعال)
۷۷ به اشتراک گذاری صفحه نمایش
(Screen Mirroring)
۷۹ چاپ از طریق دستگاه همراه

مدیر دستگاه و داده‌ها

- ۸۰ ارتقاء دستگاه
۸۱ انتقال فایل‌ها بین دستگاه و رایانه
۸۲ تهیه نسخه پشتیبان و بازگرداندن داده‌ها
۸۲ بازنشانی داده‌ها

دوربین

- ۵۳ مبانی عکسبرداری و فیلمبرداری
۵۵ حالت‌های تصویربرداری
۵۸ تنظیمات دوربین

تنظیمات

- ۸۳ درباره تنظیمات
۸۳ اتصالات
۸۷ دستگاه
۹۱ حریم شخصی
۹۳ سیستم

گالری

- ۶۰ مشاهده محتویات در دستگاه

برنامه‌ها و ویژگی‌های مفید

- ۶۱ تقویم
۶۲ اینترنت
۶۳ ویدیو
۶۴ ساعت
۶۶ ماشین حساب
۶۶ یادداشت
۶۷ ضبط صدا
۶۸ رادیو
۶۹ برنامه‌های Google

عیب‌یابی

نکات اولیه

لطفاً قبل از استفاده از دستگاه خود برای اطمینان از استفاده ایمن و درست، این دفترچه راهنما را به دقت بخوانید.

- توضیحات بر اساس تنظیمات پیش فرض دستگاه ارائه شده اند.
- برخی از مطالب، بسته به ناحیه ارائه دهنده سرویس یا نرم افزار، ممکن است با دستگاه شما متفاوت باشند.
- برخی محتویات سنگینی که نیازمند استفاده بیش از حد از CPU و RAM هستند، بر کارایی دستگاه تأثیر خواهند داشت. اجرای بی نقص نرم افزارهایی که در ارتباط با محتویات هستند، به مشخصات دستگاه و محیط استفاده بستگی دارد.
- سامسونگ در قبال مشکلات عملکردی ناشی از برنامه های عرضه شده توسط شرکت های دیگر، مسئولیتی ندارد.
- سامسونگ در قبال مشکلات عملکردی ناشی از برنامه های عرضه شده توسط شرکت های دیگر مسئولیتی ندارد. اعمال تغییرات دلخواه سیستم عامل ممکن است باعث شود تا دستگاه یا برنامه های آن بدرستی کار نکنند.
- نرم افزار، منابع صوتی، تصاویر پس زمینه، عکس ها و سایر محتویات موجود در این دستگاه برای استفاده محدود مجوز دارند. انتقال یا استفاده از این مطالب برای مقاصد تجاری و غیره، نقض قوانین حق نسخه برداری محسوب می شود. مسئولیت کامل استفاده غیرقانونی از این محتویات بر عهده کاربران است.
- ممکن است برای استفاده از سرویس های داده، مانند پیام رسانی، آپلود و دانلود، همگام سازی خودکار یا استفاده از سرویس های مکانیابی متحمل هزینه های اضافی شوید. برای انتقال داده های سنگین، توصیه می شود از Wi-Fi استفاده کنید.
- برنامه های پیش فرض همراه دستگاه، به روز رسانی می شوند و ممکن است بدون اطلاع قبلی، دیگر پشتیبانی نشوند. اگر درباره برنامه های ارائه شده همراه دستگاه سوالی دارید، با مرکز خدمات سامسونگ تماس بگیرید. در مورد برنامه های کاربردی نصب شده توسط کاربر، با ارائه دهندگان سرویس مربوط تماس بگیرید.
- تغییر در سیستم عامل دستگاه یا نصب نرم افزارها از منابع غیررسمی، ممکن است باعث عملکرد نادرست دستگاه یا مخدوش شدن و از دست رفتن اطلاعات شود. این اقدامات توافقتنامه مجوز استفاده شما از سامسونگ را نقض می کند و ضمانتنامه دستگاه را باطل می کند.
- بسته به منطقه یا مدل، برخی دستگاه ها نیازمند دریافت تأییدیه FCC هستند. اگر دستگاهتان مورد تأیید FCC باشد، می توانید شناسه FCC دستگاه را ببینید. برای مشاهده شناسه FCC، روی برنامه ← تنظیمات ← درباره دستگاه ضربه بزنید.

نمادهای راهنمایی

اخطار: مواقعی که احتمال جراحت خودتان و یا دیگران وجود دارد



هشدار: مواقعی که احتمال آسیب دیدن دستگاه شما و یا سایر وسایل وجود دارد



نکته: نکات، ترفندهای استفاده یا سایر اطلاعات



آغاز به کار

محتویات جعبه محصول

جعبه محصول را بازبینی نمایید و مطمئن شوید اقلام زیر در آن موجود است:

- دستگاه
- راهنمای شروع سریع
- اقلام ارائه شده همراه دستگاه و هر گونه لوازم جانبی ممکن است بسته به ناحیه یا ارائه دهنده سرویس متفاوت باشند. 
- اقلام ارائه شده فقط برای استفاده با این دستگاه طراحی شده اند و ممکن است با دستگاه های دیگر سازگار نباشند.
- ظاهر و مشخصات می توانند بدون اطلاع قبلی تغییر کنند.
- می توانید لوازم جانبی بیشتر را از فروشگاه سامسونگ محلی خود خریداری کنید. قبل از اقدام به خرید، از سازگاری لوازم جانبی با محصول خود اطمینان حاصل کنید.
- فقط از لوازم جانبی مورد تأیید سامسونگ استفاده کنید. استفاده از لوازم جانبی تأیید نشده ممکن است موجب عملکرد نادرست و مشکلاتی در کارکرد دستگاه شود که تحت پوشش ضمانت نامه قرار نمی گیرد.
- لوازم جانبی ارائه شده به شرکت های سازنده بستگی دارند و می توانند تغییر کنند. برای اطلاعات بیشتر درباره لوازم جانبی موجود، به وب سایت سامسونگ مراجعه کنید.

نمای کلی دستگاه

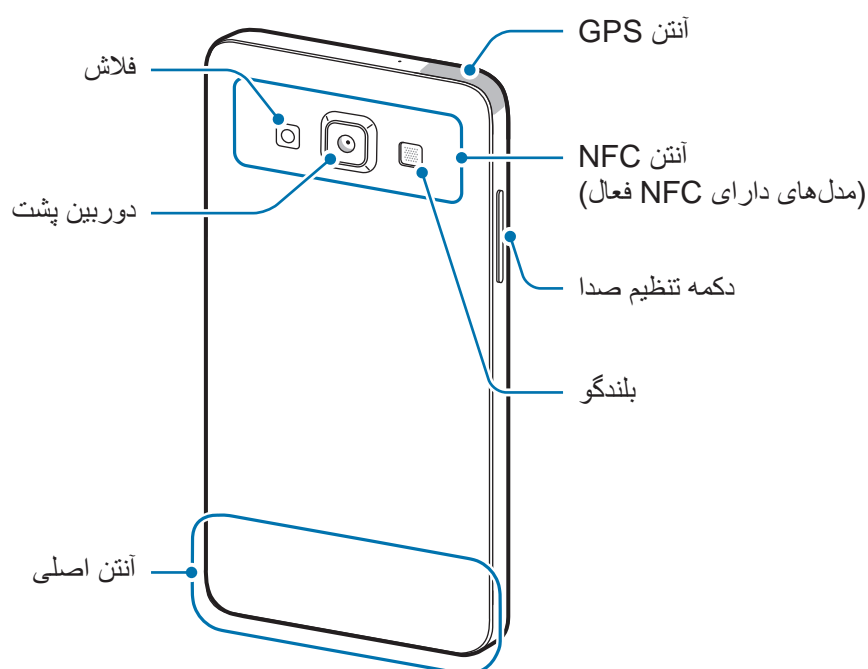
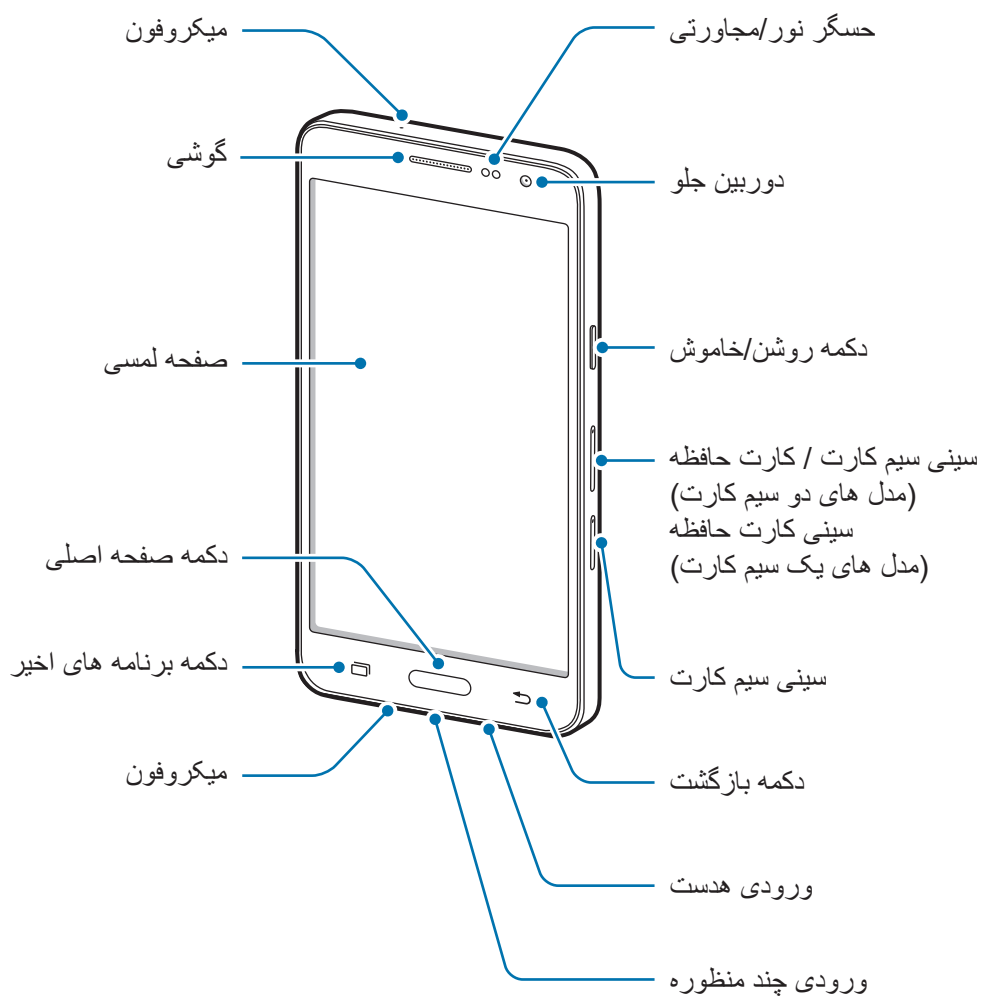



- قسمت آنتن را با دست یا اشیاء دیگر نپوشانید. این کار ممکن است باعث ایجاد مشکلات ارتباطی یا خالی شدن باتری شود.
- استفاده از محافظ صفحه مورد تأیید سامسونگ پیشنهاد می شود. استفاده از محافظ های صفحه تأیید نشده ممکن است باعث اختلال در عملکرد سنسورها گردند.
- از تماس آب با صفحه لمسی جلوگیری کنید. ممکن است زمانی که صفحه لمسی در معرض آب یا محیط های مرطوب قرار بگیرد، درست عمل نکند.

دکمه ها

دکمه	عملکرد
	<ul style="list-style-type: none"> • فشار داده و نگه دارید تا دستگاه روشن یا خاموش شود. • فشار دهید تا صفحه روشن یا قفل شود.
	<ul style="list-style-type: none"> • با لمس این دکمه، فهرستی از برنامه های اخیر اجرا می شود. • ضربه بزنید و نگه دارید تا به امکانات بیشتری در رابطه با صفحه فعلی دسترسی پیدا کنید.
	<ul style="list-style-type: none"> • هنگامی که صفحه قفل است فشار دهید تا صفحه روشن شود. • فشار دهید تا به صفحه اصلی بازگردید. • فشار داده و نگه دارید تا Google اجرا شود.
	<ul style="list-style-type: none"> • با لمس این دکمه، به صفحه قبلی باز می گردید.
	<ul style="list-style-type: none"> • فشار دهید تا میزان صدا را تنظیم کنید.

استفاده از سیم کارت یا USIM کارت و باتری

نصب سیم کارت یا USIM

سیم کارت ارائه شده توسط سرویس دهنده تلفن همراه خود را وارد کنید.

- دستگاه فقط با نانو سیم‌کارت کار می‌کند.
- بعضی از سرویس‌های LTE بسته به ارائه دهنده سرویس ممکن است در دسترس نباشند. برای اطلاعات بیشتر درباره در دسترس بودن سرویس، با ارائه دهنده سرویس خود تماس بگیرید.



۱ سنجاق بیرون آورنده را در سوراخ موجود در سینی سیم کارت قرار دهید تا سینی شل شود.

◀ مدل‌های دو سیم‌کارت:

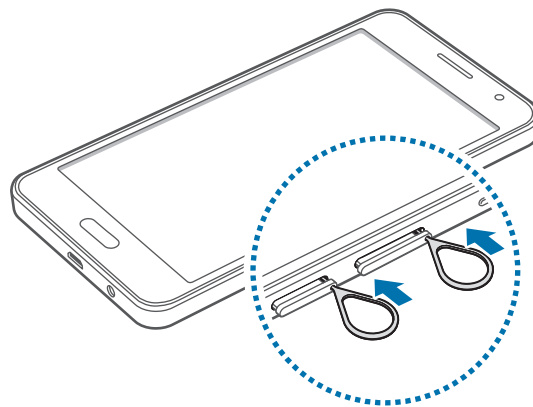

◀ مدل‌های یک سیم‌کارت:

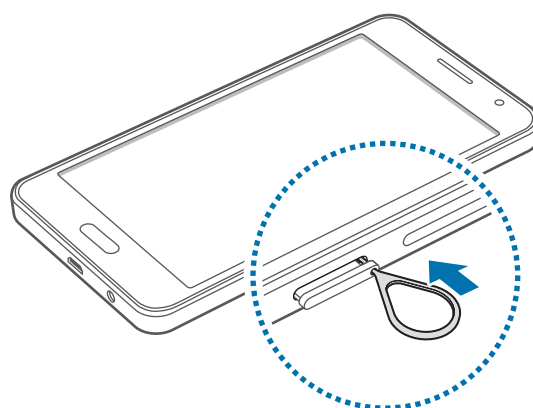

بررسی کنید سنجاق بیرون آورنده در سطحی صاف با سوراخ قرار گرفته باشد. در غیر اینصورت ممکن است دستگاه آسیب ببیند.



۲ سینی سیم کارت را به آرامی از شکاف سیم کارت بیرون بکشید.

◀ مدل های دو سیم کارت:

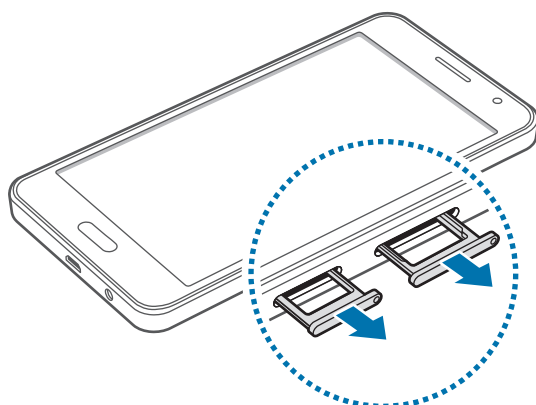

◀ مدل های یک سیم کارت:

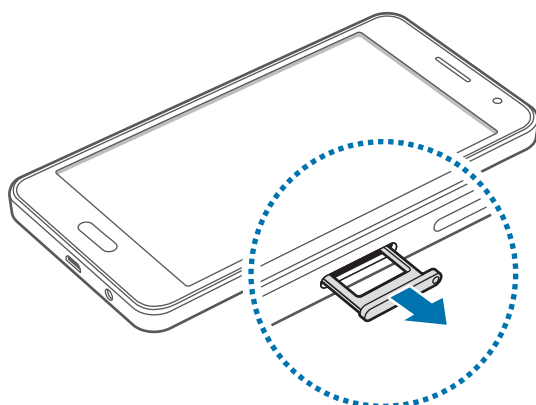

۳

◀ **مدل های دو سیم کارت:** سیم کارت را روی سینی سیم کارت قرار دهید به گونه ای که قسمت های تماس طلایی رنگ آن به سمت پایین باشد.

سیم کارت اول را درون سینی سیم کارت ۱ (۱) قرار دهید و سیم کارت دوم را درون سینی سیم کارت ۲ (۲) بگذارید.

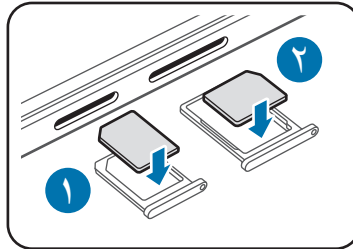

سینی سیم کارت ۲ به عنوان سینی کارت حافظه نیز مورد استفاده قرار می گیرد. اما نمی توانید هر دو سیم کارت و کارت حافظه را همزمان درون دستگاه بگذارید.



◀ **مدل های یک سیم کارت:** سیم کارت را روی سینی سیم کارت قرار دهید به گونه ای که قسمت های تماس طلایی رنگ آن به سمت پایین باشد.

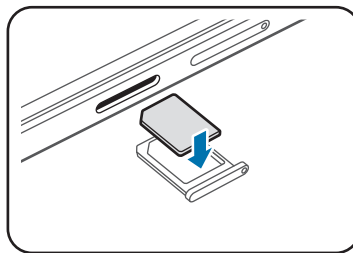

مراقب باشید تا سیم کارت خود را گم نکرده یا در اختیار دیگران قرار ندهید. سامسونگ مسئول هیچ گونه آسیب یا مزاحمت ناشی از کارت های گمشده یا دزدیده شده نیست.



۴ سینی سیم کارت را درون شکاف سینی سیم کارت بگذارید.

◀ مدل های دو سیم کارت:

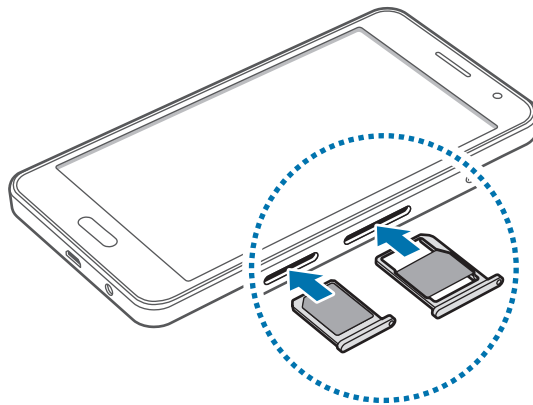

◀ مدل های یک سیم کارت:

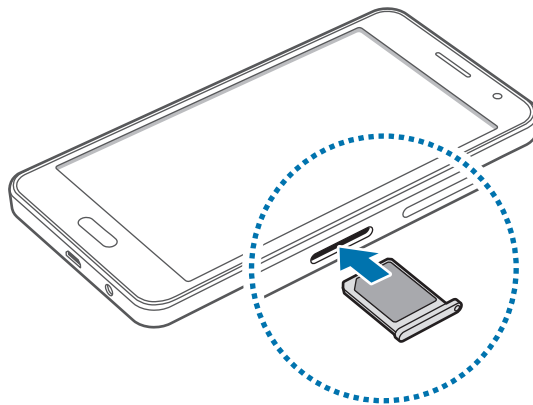

خارج کردن سیم کارت یا USIM کارت

۱ سنجاق بیرون آورنده را در سوراخ موجود در سینی سیم کارت قرار دهید تا سینی شل شود.

۲ سینی سیم کارت را به آرامی از شکاف سیم کارت بیرون بکشید.

۳ سیم کارت را خارج کنید.

◀ مدل های دو سیم کارت:

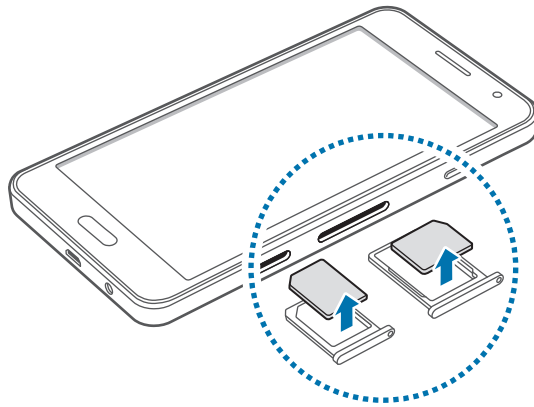

◀ مدل های یک سیم کارت:

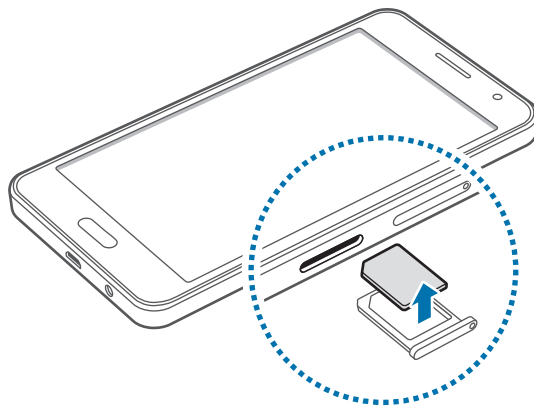

۴ سینی سیم کارت را درون شیار شکاف سیم کارت بگذارید.

استفاده از دو سیم کارت یا دو کارت USIM (مدل‌های دو سیم کارت)

اگر دو سیم کارت درون دستگاه قرار دهید، می‌توانید دو شماره تلفن یا ارائه دهنده خدمات برای یک دستگاه تکی داشته باشید.

فعال کردن سیم کارت

در صفحه اصلی، روی برنامه ← تنظیمات ← مدیر سیم کارت ضربه بزنید. روی یک یا هر دو کلید سیم کارت ضربه بزنید تا فعال شوند.

تغییر نام و نماد سیم کارت

در صفحه اصلی، روی برنامه ← تنظیمات ← مدیر سیم کارت ضربه بزنید. یک سیم کارت را انتخاب کرده و سپس روی ثبت نام یا انتخاب نماد ضربه بزنید. یک نام و نماد را برای هر کارت تنظیم کنید.

جابجایی بین دو سیم کارت

هنگامی که دو سیم کارت فعال هستند، نمادهای انتخاب کارت بر روی صفحه اعلانات نمایش داده می‌شود. صفحه اعلان‌ها را باز کرده و سپس یک کارت را انتخاب کنید.

شارژ کردن باتری

قبل از استفاده برای اولین بار، باتری را با استفاده از شارژر، شارژ کنید. می‌توان با استفاده از رایانه با اتصال از طریق کابل USB باتری‌ها را شارژ کرد.

فقط از شارژرها و باتری‌ها و کابل‌های مورد تأیید سامسونگ استفاده کنید. شارژرها یا کابل‌های تأیید نشده ممکن است باعث انفجار باتری یا آسیب رساندن به دستگاه شوند.



- هنگامی که باتری ضعیف است، نماد باتری خالی نشان داده می‌شود.
- اگر باتری بطور کامل تخلیه شود، دستگاه نمی‌تواند بلافاصله پس از اتصال شارژر روشن شود. قبل از روشن کردن دستگاه، اجازه بدهید تا باتری تخلیه شده، چند دقیقه شارژ شود.
- اگر از چندین برنامه، برنامه‌های تحت شبکه یا از برنامه‌هایی که نیاز به اتصال به دستگاه دیگر دارند در آن واحد استفاده کنید، باتری خیلی سریع خالی می‌شود. برای اجتناب از قطع اتصال شبکه یا قطع برق در حین انتقال داده‌ها، همیشه پس از شارژ کامل باتری از این برنامه‌ها استفاده کنید.



کابل USB را به آداپتور برق USB متصل کرده و سپس انتهای کابل USB را به ورودی چند منظوره وصل نمایید.

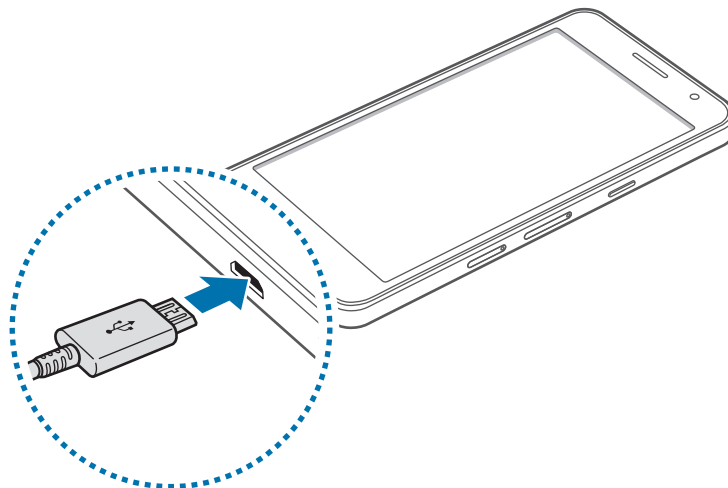

اتصال نادرست شارژر می‌تواند باعث آسیب رسیدن جدی به دستگاه شود. هرگونه صدمه ناشی از استفاده نادرست مشمول ضمانت نمی‌شود.





- وقتی دستگاه در حال شارژ شدن است، می توانید از آن استفاده کنید، اما ممکن است شارژ شدن کامل باتری، مدت زمان بیشتری طول بکشد.
 - اگر هنگام شارژ شدن، دستگاه با نوسانات برق مواجه شود، صفحه لمسی ممکن است کار نکند. در صورت بروز این مشکل، شارژر را از دستگاه جدا کنید.
 - هنگام شارژ کردن، ممکن است دستگاه گرم شود. این وضعیت عادی است و نباید تأثیری بر طول عمر یا کارکرد دستگاه شما داشته باشد. اگر باتری بیشتر از حد معمول گرم شد، ممکن است شارژر، شارژ کردن را متوقف کند.
 - اگر دستگاه شما درست شارژ نمی شود، دستگاه و شارژر خود را به مرکز خدمات سامسونگ ببرید.
- پس از اینکه دستگاه به طور کامل شارژ شد، دستگاه را از شارژر جدا کنید. ابتدا شارژر را از دستگاه جدا کرده و سپس آن را از پریز برق جدا کنید.
- برای صرفه جویی در مصرف برق، وقتی شارژر استفاده نمی شود آن را از برق در بیاورید. شارژر دکمه روشن/خاموش ندارد پس باید وقتی در حال استفاده نیست برای جلوگیری از اتلاف انرژی برق، آن را از سوکت برق جدا کنید. شارژر باید درحین شارژ نزدیک به پریز برق قرار گرفته و به راحتی قابل دسترس باشد.



کاهش مصرف باتری

- دستگاه شما گزینه‌هایی را برای صرفه‌جویی در نیروی باتری ارائه می‌دهد. با سفارشی سازی این گزینه ها و غیرفعال کردن قابلیت های پس زمینه، می توانید در فاصله بین شارژها، مدت بیشتری از دستگاه استفاده کنید:
- هنگامی که از دستگاه استفاده نمی کنید با فشار دادن دکمه روشن-خاموش، به حالت خواب جابجا شوید.
 - برنامه های غیرضروری را با استفاده از مدیر برنامه ببندید.
 - ویژگی بلوتوث را غیرفعال کنید.
 - ویژگی Wi-Fi را غیر فعال کنید.
 - همگام سازی خودکار برنامه ها را غیرفعال کنید.
 - مدت زمان نور پس زمینه را کاهش دهید.
 - روشنایی صفحه را کاهش دهید.

استفاده از کارت حافظه

نصب کارت حافظه

دستگاه شما از کارت‌های حافظه تا حداکثر ۱۲۸ گیگابایت پشتیبانی می‌کند. بسته به سازنده و نوع کارت حافظه، بعضی از کارت‌های حافظه ممکن است با دستگاه شما سازگار نباشند.



- بعضی کارت‌های حافظه ممکن است بطور کامل با دستگاه سازگار نباشند. استفاده از کارت ناسازگار ممکن است موجب آسیب دیدن دستگاه شما یا کارت حافظه شود یا داده‌های ذخیره شده در کارت را مخدوش کند.

- هنگام وارد کردن کارت حافظه، مراقب باشید که سمت راست آن رو به بالا باشد.



- این دستگاه از سیستم فایل FAT و exFAT برای کارت‌های حافظه پشتیبانی می‌کند. اگر کارت حافظه فرمت شده‌ای با ساختار فایل متفاوتی نصب کنید، دستگاه از شما می‌خواهد کارت حافظه را دوباره فرمت کنید.

- نوشتن و پاک کردن مداوم داده‌ها روی کارت‌های حافظه، طول عمر آنها را کوتاه خواهد کرد.
- پس از نصب کردن کارت حافظه در دستگاه، فهرست فایل‌های موجود در کارت حافظه در پوشه **فایل‌های شخصی** ← **کارت حافظه** نمایش داده می‌شود.

۱ سنجاق خروج را در سوراخ موجود در سینی کارت حافظه دهید تا سینی شل شود.

۲ سینی کارت حافظه را به آرامی از شکاف کارت حافظه بیرون بکشید.

۳ یک کارت حافظه را روی سینی کارت حافظه قرار دهید به گونه‌ای که قسمت‌های طلایی رنگ آن به سمت پایین باشد.

۴ سینی کارت حافظه را درون شکاف سینی کارت حافظه بگذارید.

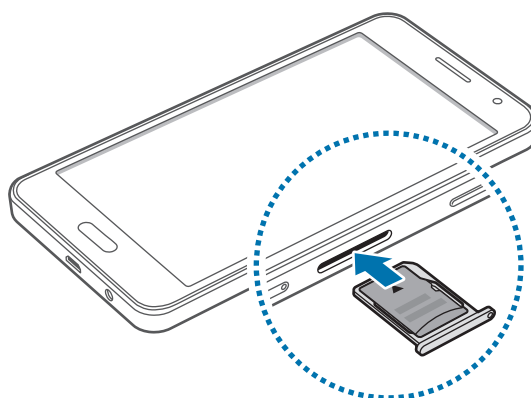

بیرون آوردن کارت حافظه

پیش از بیرون آوردن کارت حافظه، برای ایمنی بیشتر، ابتدا ارتباط آن را از داخل با دستگاه قطع کنید. در صفحه اصلی، روی **برنامه** ← **تنظیمات** ← **محل ذخیره** ← **جدا کردن کارت حافظه** ضربه بزنید.

۱ سنجاق خروج را در سوراخ موجود در سینی سیم کارت حافظه دهید تا سینی شل شود.

۲ سینی کارت حافظه را به آرامی از شکاف کارت حافظه بیرون بکشید.

۳ کارت حافظه را بیرون بیاورید.

۴ سینی کارت حافظه را درون شکاف سینی کارت حافظه بگذارید.

هنگام انتقال اطلاعات یا دسترسی دستگاه به اطلاعات، کارت حافظه را خارج نکنید. انجام این کار ممکن است باعث از دست رفتن یا مخدوش شدن داده یا آسیب دیدن کارت حافظه یا دستگاه شود. سامسونگ در قبال از دست رفتن اطلاعات در اثر استفاده نادرست از کارت های حافظه آسیب دیده مسئولیتی ندارد.



فرمت کردن کارت حافظه

کارت حافظه فرمت شده با رایانه ممکن است با این دستگاه سازگار نباشد. کارت حافظه را روی دستگاه فرمت کنید. در صفحه اصلی، روی **برنامه** ← **تنظیمات** ← **محل ذخیره** ← **فرمت کردن کارت حافظه** ← **فرمت کردن کارت SD** ← **حذف همه** ضربه بزنید.

قبل از فرمت کردن کارت حافظه، تهیه نسخه های پشتیبان از تمام اطلاعات مهم ذخیره شده بر روی دستگاه را فراموش نکنید. ضمانت سازنده شامل از دست رفتن اطلاعات به دلیل اقدامات کاربر، نمی شود.



روشن/خاموش کردن دستگاه

دکمه روشن/خاموش را فشار داده و چند ثانیه نگه دارید تا دستگاه روشن شود.

هنگام روشن کردن دستگاه برای اولین بار یا پس از انجام بازنشانی به داده‌های کارخانه، دستورالعمل‌های روی صفحه را برای راه‌اندازی دستگاهتان دنبال کنید.

برای خاموش کردن دستگاه، دکمه روشن/خاموش را فشار داده و نگه دارید و روی **خاموش کردن** ضربه بزنید.

وقتی در مناطقی هستید که استفاده از دستگاه‌های بی سیم ممنوع است، مانند هواپیماها و بیمارستان‌ها، از همه هشدارها و دستورات نصب شده توسط مسئولین پیروی کنید.



قفل کردن و باز کردن صفحه

فشار دادن دکمه روشن/خاموش، صفحه را خاموش می‌کند و آن را قفل می‌کند. همچنین، در صورتی که دستگاه برای مدت مشخصی استفاده نشود، صفحه خاموش شده و به صورت خودکار قفل می‌شود.

برای باز کردن قفل صفحه، دکمه روشن/خاموش یا دکمه صفحه اصلی را فشار دهید و در داخل ناحیه باز کردن قفل صفحه انگشتان را در یک جهت دُلخواه بکشید.

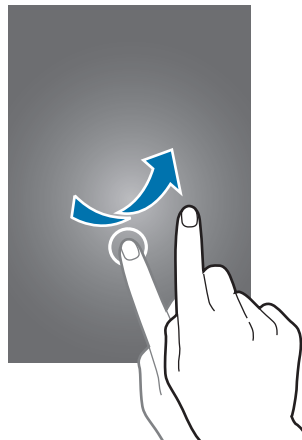

می‌توانید کد باز کردن قفل را برای باز کردن قفل صفحه تغییر دهید. برای کسب اطلاعات بیشتر، به **تغییر روش قفل صفحه** مراجعه کنید.

مقدمات

استفاده از صفحه لمسی

- اجازه ندهید صفحه لمسی با دستگاه های برقی دیگر تماس داشته باشد. تخلیه الکترونیکی ممکن است موجب آسیب دیدن یا از کار افتادن صفحه لمسی شود. 
- برای جلوگیری از آسیب دیدن صفحه لمسی، از ضربه زدن با اشیاء نوک تیز و یا وارد کردن فشار زیاد با انگشتانتان به روی صفحه خودداری کنید.
- دستگاه ممکن است لمس انگشتانتان را در لبه های خارجی صفحه نمایشگر شناسایی نکند.
- قرار دادن صفحه لمسی در وضعیت آماده به کار برای مدت طولانی ممکن است باعث تغییر تصویر (سیاه شدن تصویر) یا تار شدن تصویر شود. وقتی از دستگاه استفاده نمی کنید صفحه لمسی را خاموش کنید.
- توصیه می شود هنگام کار با صفحه لمسی، از انگشت ها استفاده کنید.



ضربه زدن

برای باز کردن یک برنامه، برای انتخاب موردی از فهرست، برای فشار دادن دکمه روی صفحه یا برای وارد کردن یک نویسه از صفحه کلید روی صفحه، با انگشت روی آن ضربه بزنید.

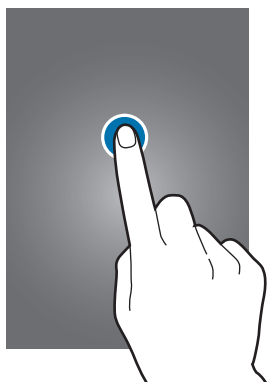

ضربه زدن و نگه داشتن

روی یک مورد ضربه بزنید و بیش از ۲ ثانیه نگه دارید تا به گزینه‌های موجود دسترسی پیدا کنید.



کشیدن

برای جابجایی یک مورد، به آن ضربه بزنید و نگه دارید و آن را به مکان مورد نظر بکشید.

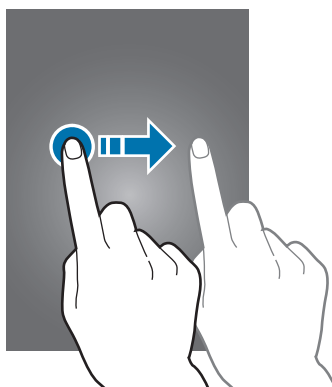

دو بار ضربه زدن

روی صفحه وب یا تصویر دو ضربه بزنید تا بزرگنمایی شود. برای بازگشت به حالت اولیه مجدداً این کار را تکرار کنید.

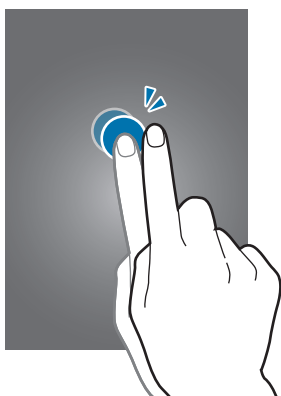

حرکت سریع دست

در صفحه اصلی یا صفحه برنامه ها برای مشاهده یک پنل دیگر، دست را سریع به چپ یا راست ببرید. برای حرکت در یک صفحه وب یا لیستی از موارد مانند مخاطبین، با انگشتان آنها را سریع به بالا یا پایین بکشید.

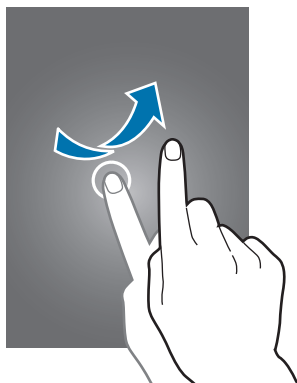

دور کردن و نزدیک کردن انگشت ها

روی صفحه وب، نقشه یا تصویر دو انگشت خود را از هم دور کنید تا بخشی از آن بزرگنمایی شود. انگشت ها را به هم نزدیک کنید تا از حالت بزرگنمایی خارج شود.

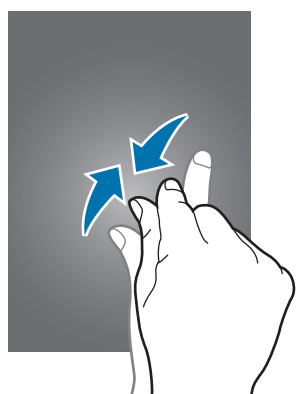

چیدمان صفحه اصلی

صفحه اصلی

صفحه اصلی نقطه شروع برای دسترسی به همه ویژگی‌های دستگاه است. ویجت‌ها، میانبر به برنامه‌ها و غیره در این صفحه نشان داده می‌شوند. ویجت‌ها برنامه‌های کاربردی کوچکی هستند که عملکردهای برنامه‌ای خاصی را برای ارائه اطلاعات و دسترسی آسان در صفحه اصلی در اختیار قرار می‌دهند.

برای مشاهده سایر پنل‌ها، به سمت چپ یا راست بروید یا روی یک نشانگر صفحه در پایین صفحه ضربه بزنید. برای سفارشی کردن صفحه اصلی، به [مدیریت صفحه اصلی](#) مراجعه کنید.



گزینه های صفحه اصلی

در صفحه اصلی، روی یک ناحیه خالی ضربه بزنید و نگه دارید یا در صفحه انگشت های خود را به هم نزدیک کنید تا گزینه های موجود را ببینید.

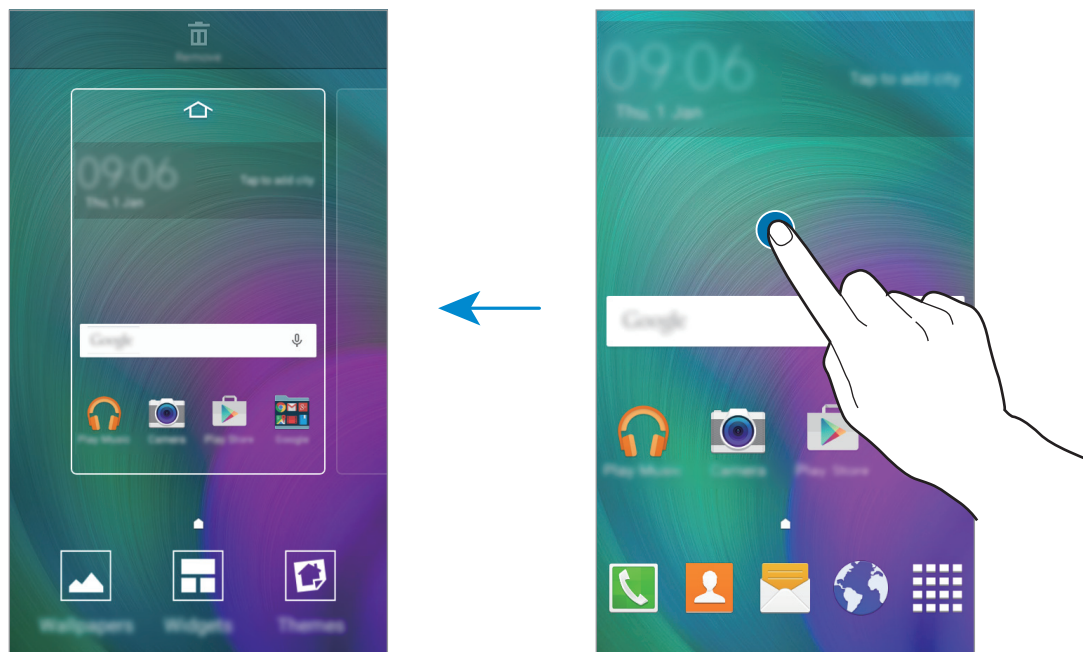

صفحه برنامه ها

صفحه برنامه ها، نمادهایی را برای همه برنامه‌ها، از جمله برنامه‌های جدید نصب شده، نشان می‌دهد. در صفحه اصلی، روی **برنامه** ضربه بزنید تا صفحه برنامه ها باز شود. برای مشاهده سایر پنل ها، به سمت چپ یا راست بروید یا یک نشانگر صفحه را از پایین صفحه انتخاب کنید. برای سفارشی کردن صفحه برنامه‌ها، به **مدیریت صفحه برنامه‌ها** مراجعه کنید.

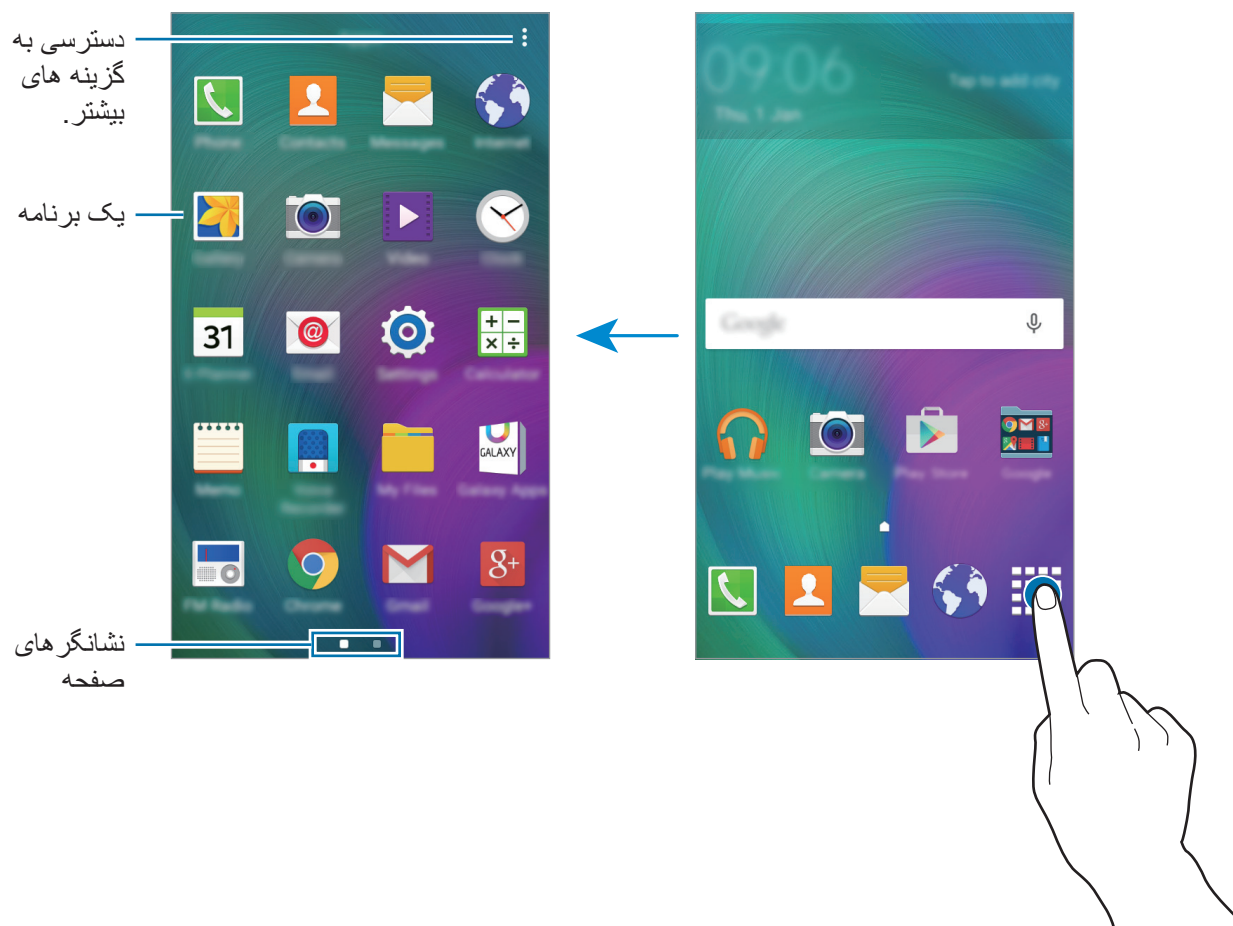







نمادهای نشانگر

نمادهای نشانگر در نوار وضعیت بالای صفحه نمایان می‌شوند. رایج ترین نمادها در جدول زیر فهرست شده اند.

ممکن است نوار وضعیت در بالای صفحه برخی از برنامه‌ها نمایان نشود. برای نمایان شدن نوار وضعیت، انگشت خود را از بالای صفحه به سمت پایین بکشید.



نماد	معنا
	سیگنال موجود نیست
	قدرت سیگنال
	دسترسی فعلی به سیم کارت یا کارت USIM (مدل های دو سیم کارت)
	رومینگ (خارج از منطقه معمول سرویس)
	اتصال به شبکه GPRS
	اتصال به شبکه EDGE
	اتصال به شبکه UMTS
	اتصال به شبکه HSDPA
	اتصال به شبکه HSPA+
	اتصال به شبکه LTE (مدل های دارای LTE)
	اتصال به شبکه Wi-Fi
	بلوتوث فعال است
	GPS فعال است
	در حال تماس
	تماس بی پاسخ
	همگام شده با وب
	پیام متنی یا چندرسانه ای جدید

نماد	معنا
	هشدار فعال است
	حالت بی صدا فعال است
	حالت لرزاننده فعال است
	حالت پرواز فعال است
	رخداد خطا یا اطلاع رسانی مهم
	میزان شارژ باتری

پنل اعلان ها

استفاده از پنل اعلان ها

هنگام دریافت اعلان های جدیدی نظیر پیام ها یا تماس های بی پاسخ، نمادهای نشانگر در نوار وضعیت نمایان می شوند. برای مشاهده اطلاعات بیشتر درباره نمادها، پنل اعلان ها را باز کنید و جزئیات را ببینید. برای باز کردن پنل اعلان ها، نوار وضعیت را به سمت پایین بکشید. برای بستن پنل اعلان ها، نوار را از پایین صفحه به سمت بالا بکشید.

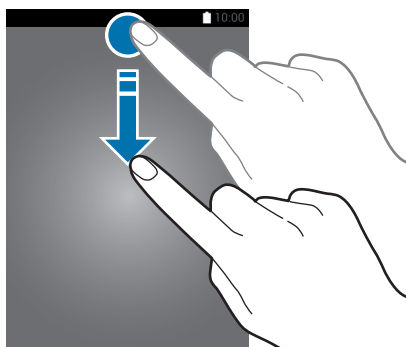

از عملکردهای زیر می توانید در پنل اعلان ها استفاده کنید.

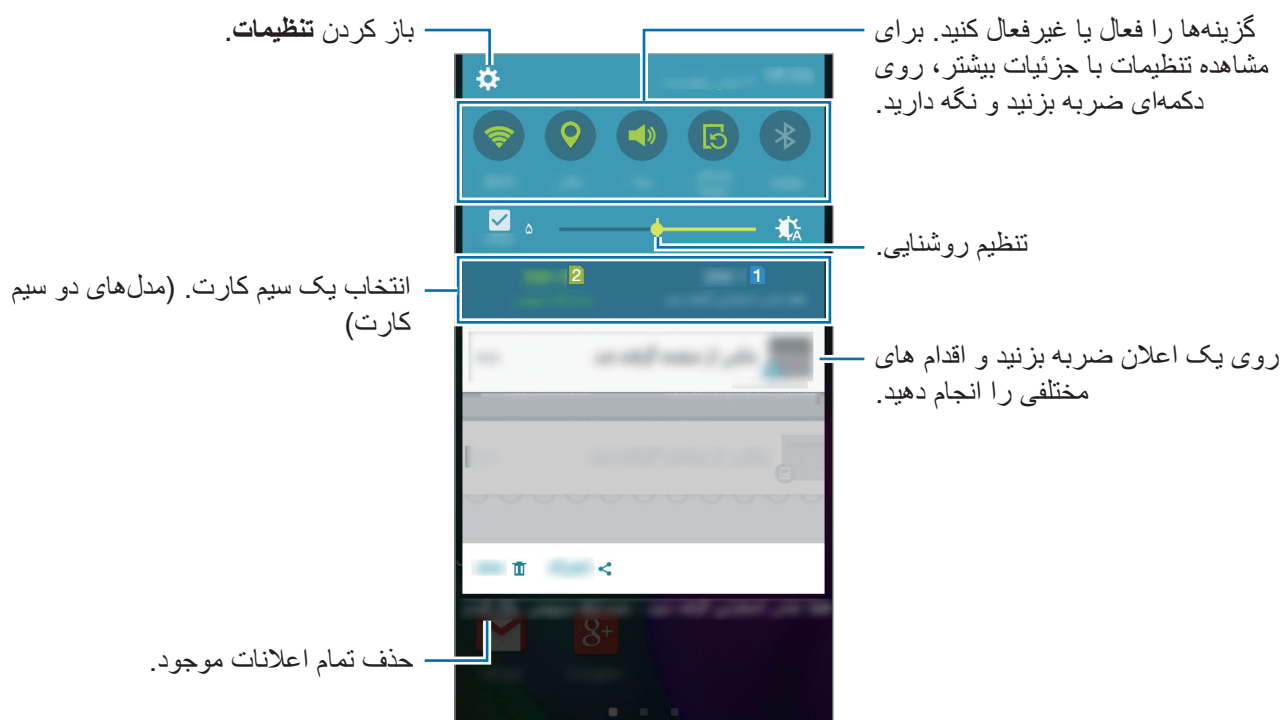

تغییر ترتیب دکمه‌های تنظیم سریع

به منظور مرتب سازی مجدد دکمه های تنظیمات سریع در پنل اعلان ها، صفحه برنامه ها را باز کنید و روی **تنظیمات** ← **صفحه نمایش** ← **پنل اعلان ضربه بزنید**. روی یک مورد ضربه بزنید و آن را نگه دارید، سپس آن مورد را به یک محل دیگر بکشید.

استفاده از دکمه های تنظیم سریع

برخی از ویژگی‌ها را می‌توانید در پنل اعلان‌ها فعال یا غیرفعال کنید. روی گزینه‌های زیر ضربه بزنید تا آنها را فعال یا غیرفعال کنید. اگر روی دکمه‌ای ضربه بزنید و نگه دارید، می‌توانید تنظیماتی با جزئیات بیشتر را مشاهده کنید.

- **Wi-Fi**: برای کسب اطلاعات بیشتر، به **Wi-Fi** مراجعه کنید.
- **مکان**: برای کسب اطلاعات بیشتر، به **مکان** مراجعه کنید.
- **صدا / لرزش / حالت سکوت**: یک حالت صدا را انتخاب کنید.
- **چرخش صفحه**: هنگام چرخاندن دستگاه، به رابط اجازه چرخش را بدهید یا از چرخش آن جلوگیری کنید.

بعضی برنامه ها اجازه چرخش صفحه را نمی دهند.





- بلوتوث: برای کسب اطلاعات بیشتر، به **بلوتوث** مراجعه کنید.
- اینترنت همراه: برای اطلاعات بیشتر به **استفاده از داده یا شبکه های تلفن همراه** مراجعه کنید.
- ذخیره بیشتر نیرو: برای کسب اطلاعات بیشتر، به **ویژگی ذخیره نیرو** مراجعه کنید.
- اتصال همراه: برای کسب اطلاعات بیشتر، به **اتصال با واسطه و نقطه اتصال تلفن همراه** مراجعه کنید.
- به اشتراک گذاری صفحه نمایش (**Screen Mirroring**): برای کسب اطلاعات بیشتر، به **Screen Mirroring** مراجعه کنید.
- **NFC** (مدل های دارای NFC فعال): برای کسب اطلاعات بیشتر، به قسمت **NFC (مدل های دارای NFC فعال)** مراجعه کنید.
- **همگام سازی**: هنگامی که این ویژگی را فعال می کنید، دستگاه به صورت خودکار برنامه هایی مانند تقویم یا ایمیل را همگام سازی می کند.
- **حالت پرواز**: برای کسب اطلاعات بیشتر، به **حالت پرواز** مراجعه کنید.

اجرای برنامه ها

در صفحه اصلی یا صفحه برنامه ها نماد یک برنامه را انتخاب کنید تا باز شود. برای باز کردن فهرست برنامه های استفاده شده اخیر، روی  ضربه بزنید و یک نماد برنامه را برای باز کردن انتخاب نمایید.

بستن برنامه

روی  ضربه بزنید و یک نماد برنامه را به سمت چپ یا راست بکشید تا بسته شود. برای بستن همه برنامه های در حال اجرا، روی  ←  ضربه بزنید.

نصب یا حذف برنامه ها

Galaxy Apps

از این برنامه برای خریداری و دانلود برنامه ها استفاده کنید. در صفحه برنامه ها روی **Galaxy Apps** ضربه بزنید.

این برنامه ممکن است بسته به ارائه دهنده سرویس یا منطقه شما، موجود نباشد.



نصب برنامه ها

برنامه ها را بر حسب طبقه بندی مرور کنید یا برای جستجوی کلمه مورد نظر روی جستجو ضربه بزنید. یک برنامه را برای مشاهده اطلاعات آن انتخاب کنید. برای دانلود برنامه های رایگان، روی نصب ضربه بزنید. برای خریداری و دانلود برنامه های غیررایگان، روی دکمه ای که نشان دهنده قیمت برنامه است ضربه بزنید.



برای تغییر تنظیمات به روزرسانی خودکار، روی ▼ ← تنظیمات ← به روزرسانی خودکار برنامه ها ضربه بزنید و سپس گزینه ای را انتخاب کنید.

فروشگاه Play

از این برنامه برای خریداری و دانلود برنامه ها استفاده کنید. در صفحه برنامه ها روی فروشگاه Play ضربه بزنید.

نصب برنامه های کاربردی

برنامه ها را بر حسب طبقه بندی مرور کنید یا برای جستجوی کلمه مورد نظر روی Q ضربه بزنید. یک برنامه را برای مشاهده اطلاعات آن انتخاب کنید. برای دانلود برنامه های رایگان، روی نصب ضربه بزنید. برای خریداری و دانلود برنامه های غیررایگان، روی قیمت ضربه بزنید و دستورالعمل های روی صفحه را دنبال نمایید.



برای تغییر تنظیمات به روزرسانی خودکار، روی ≡ ← تنظیمات ← به روزرسانی خودکار برنامه ها ضربه بزنید و سپس گزینه ای را انتخاب کنید.

مدیریت برنامه ها

حذف یا غیرفعال کردن برنامه ها

برای غیرفعال کردن برنامه های پیش فرض، صفحه برنامه ها را باز کنید و روی : ← حذف/غیرفعال کردن برنامه ها ضربه بزنید. ● روی برنامه هایی که می توانید غیرفعال کنید نمایان می شود. یک برنامه را انتخاب کنید و روی تأیید ضربه بزنید.

برای حذف نصب برنامه های دانلود شده، صفحه برنامه ها را باز کنید و روی : ← برنامه های دانلود شده ← : ← حذف ضربه بزنید. همچنین می توانید در صفحه برنامه ها روی تنظیمات ← مدیر برنامه ضربه بزنید، یک برنامه را انتخاب کنید و سپس روی حذف ضربه بزنید.

فعال سازی برنامه ها

در صفحه برنامه ها روی **:** ← نمایش برنامه غیرفعال ضربه بزنید، برنامه ها را انتخاب کنید و سپس روی **انجام شد** ضربه بزنید. همچنین می توانید در صفحه برنامه ها روی **تنظیمات** ← مدیر برنامه ضربه بزنید، به غیر فعال شد بروید، یک برنامه را انتخاب کنید و سپس روی **فعال** ضربه بزنید.

- مخفی کردن برنامه ها: برنامه ها را فقط در صفحه برنامه ها مخفی کنید. می توانید به استفاده از برنامه های مخفی ادامه دهید.
- غیرفعال کردن برنامه ها: برنامه های پیش فرض انتخابی که قابل حذف کردن از دستگاه نیستند را غیرفعال کنید. نمی توانید از برنامه های غیرفعال استفاده نمایید.
- حذف برنامه ها: برنامه های دانلود شده را حذف کنید.



وارد کردن متن

چیدمان صفحه کلید

هنگامی که متنی را برای ارسال پیام، نوشتن یادداشت و موارد دیگر وارد می کنید، یک صفحه کلید به صورت خودکار نمایان می شود.

ورودی متن در بعضی از زبان ها پشتیبانی نمی شود. برای وارد کردن متن، باید زبان ورودی را به یکی از زبان های پشتیبانی شده تغییر دهید.

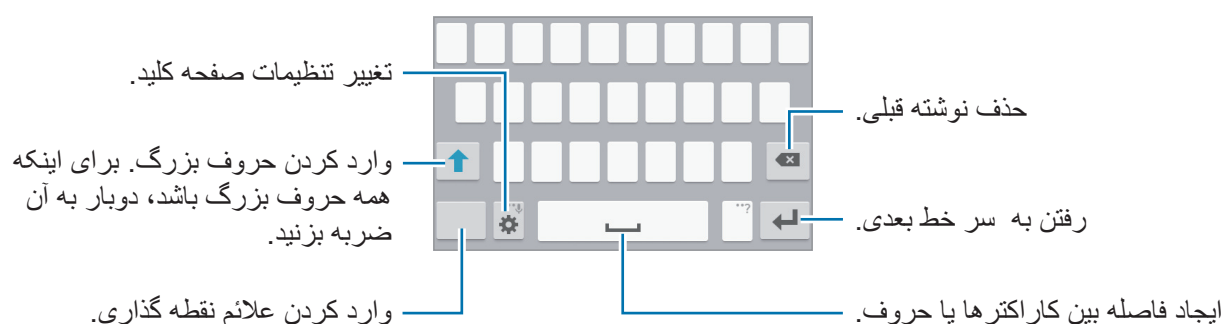

تغییر زبان ورودی



روی **⚙️** ← **انتخاب زبان های ورودی** ضربه بزنید و سپس زبان های مورد نظر برای استفاده را انتخاب کنید. اگر دو یا چند زبان را انتخاب کنید، می توانید با کشیدن کلید فاصله به سمت چپ یا راست، زبان ها را تغییر دهید.



تغییر چیدمان صفحه کلید

روی  ضربه بزنید، یک زبان را از زبان های ورودی انتخاب کنید و سپس یک چیدمان صفحه کلید را برای استفاده انتخاب کنید.

در صفحه کلید 3x4 یک کلید سه یا چهار کاراکتر دارد. برای نوشتن، روی کلید مربوطه چندین بار ضربه بزنید تا کاراکتر مورد نظر نوشته شود. 



سایر ویژگی های صفحه کلید

برای استفاده از عملکردهای متفاوت، روی  ضربه بزنید و نگه دارید. بسته به آخرین عملکردی که استفاده شده، ممکن است سایر نمادها به جای نماد  ظاهر شوند.

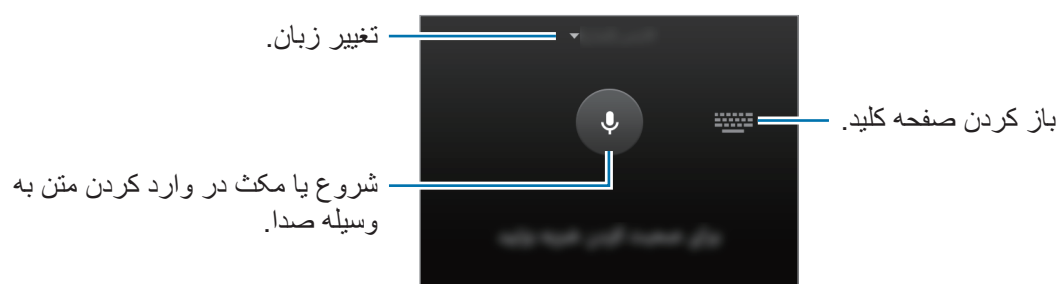
-  : تغییر تنظیمات صفحه کلید.
-  : افزودن صورتک ها.
-  : وارد کردن متن از طریق صدا.



کپی کردن و الصاق (Copy and Pasting)

- ۱ روی متن ضربه بزنید و نگه دارید.
- ۲ برای انتخاب متن مورد نظر،  یا  را به اطراف آن یا برای انتخاب کل متن، روی انتخاب همه ضربه بزنید.
- ۳ روی کپی یا بریدن ضربه بزنید. متن انتخاب شده در کلیپ بورد کپی می شود.
- ۴ روی نقطه ای که می خواهید متن در آنجا قرار بگیرد ضربه بزنید و نگه دارید و سپس روی الصاق ضربه بزنید.

عکسبرداری از صفحه نمایش (Screenshot)

هنگامی که از دستگاه استفاده می‌کنید یک عکس از صفحه نمایش بگیرید.

دکمه صفحه اصلی و دکمه روشن/خاموش را به صورت همزمان فشار داده و نگه دارید. تصویر در پوشه **گالری Screenshots** ذخیره می‌شود. پس از گرفتن عکس از صفحه، می‌توانید تصویر را ویرایش کنید و آن را با دیگران به اشتراک بگذارید.

هنگام استفاده از بعضی برنامه‌های کاربردی، عکسبرداری از صفحه ممکن نیست.



فایل‌های شخصی

از این برنامه، برای دسترسی به فایل‌های مختلفی که در دستگاه ذخیره شده است استفاده کنید.

در صفحه برنامه‌ها روی **فایل‌های شخصی** ضربه بزنید.



ویژگی ذخیره نیرو

از این حالت برای ذخیره نیروی باتری دستگاه استفاده کنید. در حالت ذخیره نیروی بیشتر، دستگاه تنظیمات زیر را انجام می دهد:

- رنگ های صفحه را به صورت خاکستری نمایش می دهد.
- برنامه های موجود را فقط محدود به برنامه های ضروری و منتخب می کند.
- اینترنت تلفن همراه را در زمان خاموش بودن صفحه، غیرفعال می کند.
- Wi-Fi و بلوتوث را غیرفعال می کند.

در صفحه برنامه ها، روی **تنظیمات** ← **حالت ذخیره نیروی بیشتر** ضربه بزنید و سپس روی کلید **حالت ذخیره نیروی بیشتر** ضربه بزنید تا فعال شود.

برای افزودن یک برنامه در صفحه اصلی، روی \oplus ضربه بزنید و برنامه ای را انتخاب کنید.

برای حذف یک برنامه از صفحه اصلی، روی \ominus ← **حذف** ضربه بزنید، یک برنامه دارای \ominus را انتخاب کنید و سپس روی **تأیید** ضربه بزنید.

برای تغییر تنظیمات حالت ذخیره نیروی بیشتر، مانند اتصال اینترنت یا صدا، روی \vdots ← **تنظیمات** ضربه بزنید.

برای غیرفعال کردن ویژگی ذخیره نیروی بیشتر، روی \vdots ← **غیرفعال کردن ذخیره نیروی بیشتر** ضربه بزنید.

زمان باقیمانده نشان داده شده، نشانگر زمان باقیمانده قبل از اتمام شارژ باتری است. این زمان، بسته به تنظیمات دستگاه و شرایط کارکرد می تواند متفاوت باشد.



قابلیت اتصال شبکه

اینترنت همراه

برای استفاده از اینترنت یا اشتراک گذاری فایل های رسانه ای با دستگاه های دیگر، دستگاه را به شبکه تلفن همراه متصل کنید. برای اطلاع از سایر گزینه ها، به **شبکه های تلفن همراه** مراجعه کنید.

در صفحه برنامه ها، روی **تنظیمات** ← **شبکه های بیشتر** ← **شبکه های تلفن همراه** ضربه بزنید و سپس **اینترنت همراه** را علامت بزنید.

Wi-Fi

دستگاه را به یک شبکه Wi-Fi وصل کنید تا از اینترنت استفاده کنید یا فایل های رسانه ای را با سایر دستگاه ها به اشتراک بگذارید. برای اطلاع از سایر گزینه ها، به **Wi-Fi** مراجعه کنید.

وقتی از Wi-Fi استفاده نمی کنید، آن را خاموش کنید تا در مصرف باتری صرفه جویی شود.



۱ در صفحه برنامه ها، روی **تنظیمات** ← **Wi-Fi** ضربه بزنید و سپس روی کلید **Wi-Fi** برای فعال کردن آن ضربه بزنید.

۲ شبکه ای را از لیست Wi-Fi انتخاب کنید. شبکه هایی که به رمز عبور نیاز دارند، با نماد قفل ظاهر می شوند.

۳ روی **اتصال** ضربه بزنید.

هنگامی که دستگاه به یک شبکه Wi-Fi متصل است، هر بار که این شبکه در دسترس باشد، بدون نیاز به وارد کردن رمز عبور، دستگاه دوباره به آن شبکه وصل می شود.



برای جلوگیری از اتصال خودکار دستگاه به شبکه، آن را از لیست شبکه ها انتخاب کنید و روی **فراموش کن** ضربه بزنید.

نقطه اتصال تلفن همراه و اتصال اینترنت

درباره اتصال اینترنت و نقطه های اتصال تلفن همراه

در صورت وجود اتصال اینترنت، از این ویژگی برای اشتراک گذاری اینترنت همراه دستگاه خود با رایانه ها و سایر دستگاه ها استفاده کنید. اتصالات می توانند از طریق Wi-Fi یا USB و یا بلوتوث برقرار شوند.

هنگام استفاده از این ویژگی ممکن است متحمل هزینه های جانبی شوید.



استفاده از نقطه اتصال تلفن همراه

از دستگاه خود به عنوان یک نقطه اتصال تلفن همراه برای اشتراک گذاری اینترنت با سایر دستگاه ها استفاده کنید.

۱ در صفحه برنامه ها روی تنظیمات — نقطه اتصال تلفن همراه و اتصال اینترنت ضربه بزنید.

۲ گزینه نقطه اتصال تلفن همراه را علامت بزنید.

• در نوار وضعیت نمایان می شود. دستگاه های دیگر می توانند دستگاه شما را در لیست شبکه های Wi-Fi پیدا کنند.

• برای تنظیم رمز عبور برای نقطه اتصال تلفن همراه، روی **پیگر بندی نقطه اتصال** ضربه بزنید و سطح امنیت را انتخاب کنید. سپس یک رمز عبور وارد کرده و روی **ذخیره** ضربه بزنید.

۳ در صفحه دستگاه دیگر، به جستجوی دستگاه خود بپردازید و آن را از فهرست شبکه های Wi-Fi انتخاب کنید.

۴ در دستگاه متصل، از اینترنت همراه دستگاه برای دسترسی به اینترنت استفاده کنید.

اشتراک گذاری اینترنت از طریق USB

اینترنت همراه دستگاه را از طریق کابل USB با دستگاه های دیگر به اشتراک بگذارید.

۱ در صفحه برنامه ها روی تنظیمات ← نقطه اتصال تلفن همراه و اتصال اینترنت ضربه بزنید.

۲ دستگاه خود را از طریق کابل USB به رایانه وصل کنید.

۳ گزینه اتصال USB را علامت بزنید.

📶 پس از متصل شدن دو دستگاه، در نوار وضعیت ظاهر می شود.

۴ در رایانه، از اینترنت دستگاه خود استفاده کنید.

اشتراک گذاری اینترنت از طریق بلوتوث

اینترنت همراه دستگاه را از طریق بلوتوث با دستگاه های دیگر به اشتراک بگذارید. اطمینان حاصل کنید که رایانه متصل از ویژگی بلوتوث پشتیبانی می کند.

۱ دستگاهتان را از طریق بلوتوث با دستگاه دیگر جفت کنید. برای کسب اطلاعات بیشتر، به [جفت کردن با سایر دستگاه های بلوتوث](#) مراجعه کنید.

۲ در صفحه برنامه های دستگاهتان، روی تنظیمات ← نقطه اتصال تلفن همراه و اتصال اینترنت ضربه بزنید.

۳ اشتراک گذاری اینترنت با بلوتوث را علامت بزنید.

۴ در دستگاه متصل، صفحه تنظیمات بلوتوث را باز کنید، روی  ← دسترسی به اینترنت ضربه بزنید.

⌘ پس از متصل شدن دو دستگاه، در نوار وضعیت ظاهر می شود.

۵ در دستگاه متصل، از اینترنت همراه دستگاه برای دسترسی به اینترنت استفاده کنید.

روش های اتصال ممکن است بسته به دستگاه های متصل متفاوت باشند.



شخصی سازی

مدیریت صفحه اصلی و صفحه برنامه ها

مدیریت صفحه اصلی

افزودن موارد

روی یک برنامه از صفحه برنامه ها ضربه زده و نگه دارید و سپس آن را به صفحه اصلی بکشید. برای افزودن ویجت ها، صفحه اصلی را باز کنید و روی ناحیه خالی ضربه بزنید، روی ویجت ها ضربه بزنید، روی یک ویجت ضربه زده و نگه دارید و سپس آن را به صفحه اصلی بکشید.

جابجایی و حذف یک مورد

روی یک مورد در صفحه اصلی ضربه زده و نگه دارید و سپس آن را به مکان جدید بکشید. برای انتقال مورد به یک پنل دیگر، آن را به کنار صفحه بکشید. همچنین می توانید برنامه های پرکاربرد را به ناحیه میانبرهای پایین صفحه اصلی جابجا کنید. برای حذف یک مورد، روی آن ضربه زده و نگه دارید. سپس آن را به سمت **حذف** که در بالای صفحه نمایان می شود بکشید.

ایجاد یک پوشه

- ۱ در صفحه اصلی، روی یک برنامه ضربه زده و نگه دارید و سپس آن را به **ایجاد پوشه** که در قسمت بالای صفحه نمایان می شود بکشید.
- ۲ یک نام برای پوشه وارد کنید.
- ۳ روی **+** ضربه بزنید، برنامه های مورد نظر برای انتقال به پوشه را انتخاب کنید و سپس روی **انجام شد** ضربه بزنید.

مدیریت پنل ها

برای افزودن، جابجایی یا حذف یک پنل، در صفحه اصلی، روی یک ناحیه خالی ضربه زده و نگه دارید.
 برای افزودن یک پنل، به سمت چپ آخرین پنل بروید و سپس روی **+** ضربه بزنید.
 برای جابجایی یک پنل، روی پیش نمایش پنل ضربه زده و نگه دارید و سپس آن را به مکان جدید بکشید.
 برای حذف یک پنل، روی پیش نمایش پنل ضربه زده و نگه دارید و سپس آن را به سمت **حذف** در بالای صفحه بکشید.
 برای تنظیم یک پنل به عنوان صفحه اصلی، روی **🏠** ضربه بزنید.

مدیریت صفحه برنامه ها

تغییر روش ترتیب بندی

در صفحه برنامه ها روی **:** ← **نمایش بعنوان** ضربه بزنید و یک روش ترتیب بندی را انتخاب کنید.

مخفی کردن برنامه ها

برنامه هایی که نمی خواهید در صفحه برنامه ها ببینید را مخفی کنید.
 در صفحه برنامه ها روی **:** ← **مخفی کردن برنامه ها** ضربه بزنید، برنامه ها را انتخاب کنید و سپس روی **انجام شد** ضربه بزنید.
 برای نمایش برنامه های مخفی، روی **:** ← **نمایش برنامه پنهان** ضربه بزنید، برنامه ها را انتخاب کنید و سپس روی **انجام شد** ضربه بزنید.

جابجایی موارد

در صفحه برنامه ها روی **:** ← **ویرایش** ضربه بزنید. روی یک برنامه ضربه زده و نگه دارید و آن را به مکان جدید بکشید.
 برای انتقال برنامه به یک پنل دیگر، آن را به کنار صفحه بکشید.
 برای جابجایی یک برنامه به یک پنل جدید، آن را به سمت **ایجاد صفحه** که در بالای صفحه نمایان می شود، بکشید.

تنظیم تصویر پس زمینه و آهنگ‌های زنگ

تنظیم تصویر پس زمینه

یک تصویر یا عکس ذخیره شده در دستگاه را به عنوان پس زمینه صفحه اصلی یا صفحه قفل انتخاب کنید.

۱ در صفحه اصلی روی یک ناحیه خالی ضربه زده و نگه دارید و سپس روی **تصویر پس زمینه** ضربه بزنید. یا، در صفحه برنامه‌ها، روی **تنظیمات** ← **صفحه نمایش** ← **تصویر پس زمینه** ضربه بزنید.

۲ یک صفحه را برای تغییر یا گذاشتن تصویر پس زمینه بر روی آن انتخاب کنید.

۳ یک گزینه و یک تصویر را انتخاب کنید.

۴ روی **تنظیم بعنوان تصویر پس زمینه** یا **ثبت** ضربه بزنید.

تغییر دادن آهنگ‌های زنگ

آهنگ‌های زنگ مربوط به تماس‌های ورودی و اعلان‌ها را تغییر دهید.

در صفحه برنامه‌ها، روی **تنظیمات** ← **صداها و اعلان‌ها** ضربه بزنید.

◀ **مدل‌های دو سیم کارت:** برای تنظیم یک زنگ تماس برای تماس‌های ورودی، روی **زنگ تماس** ← ضربه بزنید، سپس روی یک سیم کارت و ← **زنگ‌های تماس** ضربه بزنید، یک آهنگ زنگ را انتخاب کنید و سپس روی **تأیید** ضربه بزنید. برای استفاده از موسیقی ذخیره شده در دستگاه یا حساب کاربری خود به عنوان زنگ تماس، روی **افزودن** ضربه بزنید.

برای تنظیم یک زنگ تماس برای تماس‌های ورودی، روی **زنگ تماس** ← ضربه بزنید، سپس روی یک سیم کارت و ← **اعلان‌ها** ضربه بزنید، یک آهنگ زنگ را انتخاب کنید و سپس روی **تأیید** ضربه بزنید.

◀ **مدل‌های یک سیم کارت:** برای تنظیم یک زنگ تماس برای تماس‌های ورودی، روی **زنگ تماس** ضربه بزنید، یک زنگ تماس انتخاب کنید و سپس روی **تأیید** ضربه بزنید. برای استفاده از موسیقی ذخیره شده در دستگاه یا حساب کاربری خود به عنوان زنگ تماس، روی **افزودن** ضربه بزنید.

برای تنظیم یک زنگ تماس برای اعلان‌ها، روی **اعلان‌ها** ضربه بزنید، یک زنگ تماس انتخاب کنید و سپس روی **تأیید** ضربه بزنید.

تغییر روش قفل صفحه

می توانید روش قفل کردن صفحه را برای جلوگیری از دسترسی دیگران به اطلاعات شخصی خود تغییر دهید. در صفحه برنامه‌ها روی **تنظیمات** ← **صفحه قفل** ← **قفل صفحه** ضربه بزنید و سپس یک روش قفل صفحه را انتخاب کنید. هر وقت بخواهید قفل دستگاه را باز کنید به رمز عبور احتیاج دارید.



اگر رمز عبور قفل را فراموش کردید، دستگاه خود را برای بازنشانی به مرکز خدمات سامسونگ ببرید.

الگو

با اتصال چهار نقطه یا بیشتر یک الگو رسم کنید و سپس دوباره آن را برای تأیید رسم کنید. یک پین کد پشتیبان تنظیم کنید تا وقتی الگو را فراموش می کنید، با استفاده از آن قفل صفحه را باز نمایید.

پین (PIN)

یک پین فقط شامل اعداد است. حداقل چهار رقم وارد کنید و سپس رمز عبور را دوباره برای تأیید وارد کنید.

رمز عبور

رمز عبور شامل نویسه ها و اعداد است. حداقل چهار کاراکتر شامل عدد و علائم وارد کنید و سپس رمز عبور را دوباره برای تأیید وارد کنید.

حالت آسان

حالت آسان، با استفاده از یک چیدمان ساده تر و نمادهای بزرگ تر در صفحه اصلی، باعث آسان شدن کارها برای کاربر می شود. می توانید به برنامه‌های محبوب و تنظیمات پرکاربرد دسترسی پیدا کنید و میانبرهایی را به مخاطبین مورد علاقه خود اضافه نمایید.

در صفحه برنامه‌ها، روی **تنظیمات** ← **حالت آسان** ضربه بزنید، و سپس روی **کلید حالت آسان** ضربه بزنید تا فعال شود.

برای بازگشت به حالت استاندارد، صفحه اصلی را باز کنید و روی **تنظیمات آسان** ← **حالت آسان** ضربه بزنید، سپس روی **کلید حالت آسان** ضربه بزنید تا غیر فعال شود.

مدیریت میانبرها

برای افزودن یک میانبر به یک برنامه در صفحه اصلی، به سمت چپ بروید، روی **+** ضربه بزنید و سپس یک برنامه را انتخاب کنید.

برای افزودن یک میانبر به یک مخاطب در صفحه اصلی، به سمت راست بروید، روی **+** ضربه بزنید.

برای حذف یک میانبر از صفحه اصلی، روی **:** ← **ویرایش** ضربه بزنید، یک برنامه یا مخاطب دارای **-** را انتخاب کنید.

انتقال محتویات از دستگاه قبلی

استفاده از حساب‌های پشتیبان

با استفاده از حساب Google یا سامسونگ می‌توانید اطلاعات را از دستگاه قبلی خود به دستگاه جدیدتان منتقل کنید. برای کسب اطلاعات بیشتر، به **پشتیبان‌گیری یا بازگرداندن داده‌ها** مراجعه کنید.

استفاده از Samsung Kies

یک نسخه پشتیبان از داده‌های خود را از رایانه و از طریق Samsung Kies وارد کنید تا مخاطبین در دستگاه شما بازگردانی شوند. همچنین می‌توانید داده‌ها را از طریق Samsung Kies در رایانه پشتیبان‌گیری کنید. برای کسب اطلاعات بیشتر، به **اتصال با Samsung Kies** مراجعه کنید.

تنظیم حساب‌ها

افزودن حساب

برخی از برنامه‌های استفاده شده در دستگاه شما، به یک حساب کاربری ثبت شده نیاز دارند. حساب‌هایی ایجاد کنید تا به بهترین نحو از دستگاه خود استفاده کنید.

در صفحه برنامه‌ها روی **تنظیمات** ← **حساب‌ها** ضربه بزنید و سپس یک سرویس اشتراک را انتخاب کنید. سپس دستورالعمل‌های روی صفحه را برای تکمیل راه اندازی حساب دنبال نمایید.

برای همگام‌سازی محتوا با حساب خود، یک حساب را انتخاب کنید و مواردی که باید همگام شوند را علامت بزنید.

حذف حساب‌ها

در صفحه برنامه‌ها، روی **تنظیمات** ضربه بزنید، در قسمت **شخصی** نام حسابی که می‌خواهید حذف کنید را انتخاب کنید و سپس روی **:** ← **حذف حساب** ضربه بزنید.

تلفن

برقراری تماس

در صفحه برنامه ها روی **تلفن** ضربه بزنید.

◀ **مدل های دو سیم کارت:** روی **صفحه کلید** ضربه بزنید، یک شماره تلفن وارد کنید و سپس روی **1** یا **2** ضربه بزنید تا یک تماس صوتی برقرار کنید یا روی **2** ضربه بزنید تا یک تماس تصویری برقرار کنید.

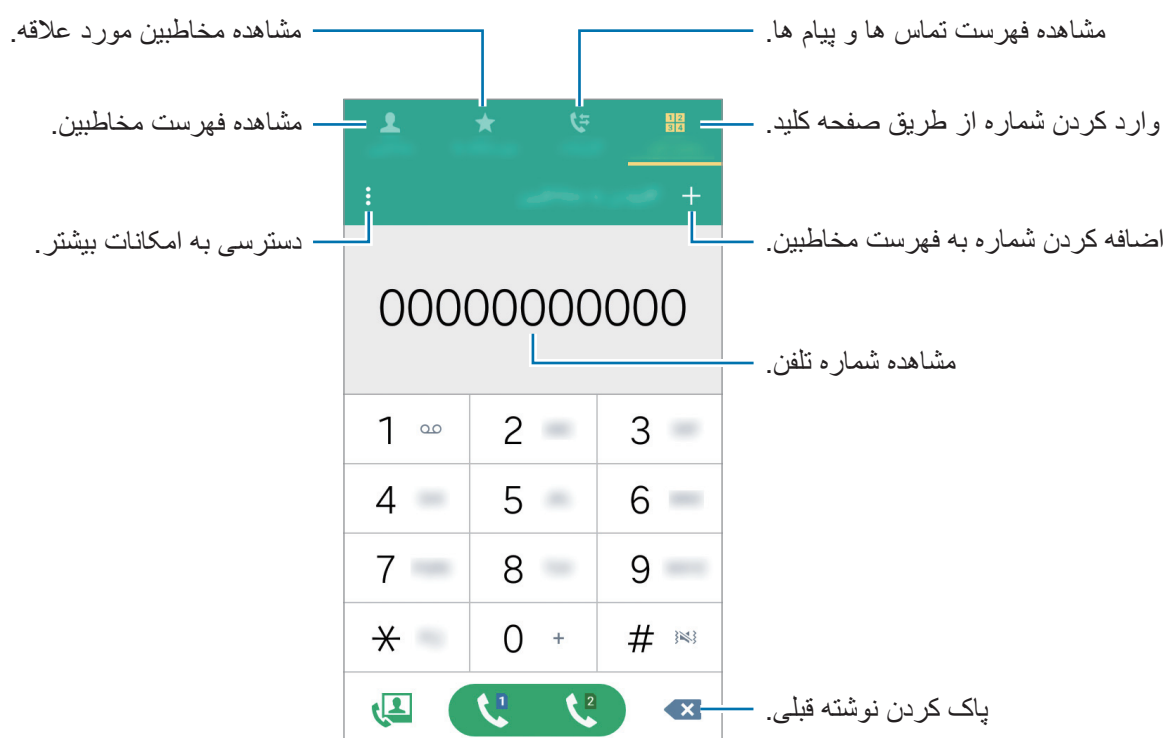

◀ **مدل های یک سیم کارت:** روی **صفحه کلید** ضربه بزنید، یک شماره تلفن وارد کنید و سپس روی **ضربه بزنید** تا یک تماس صوتی برقرار کنید یا روی **ضربه بزنید** تا یک تماس تصویری برقرار کنید.

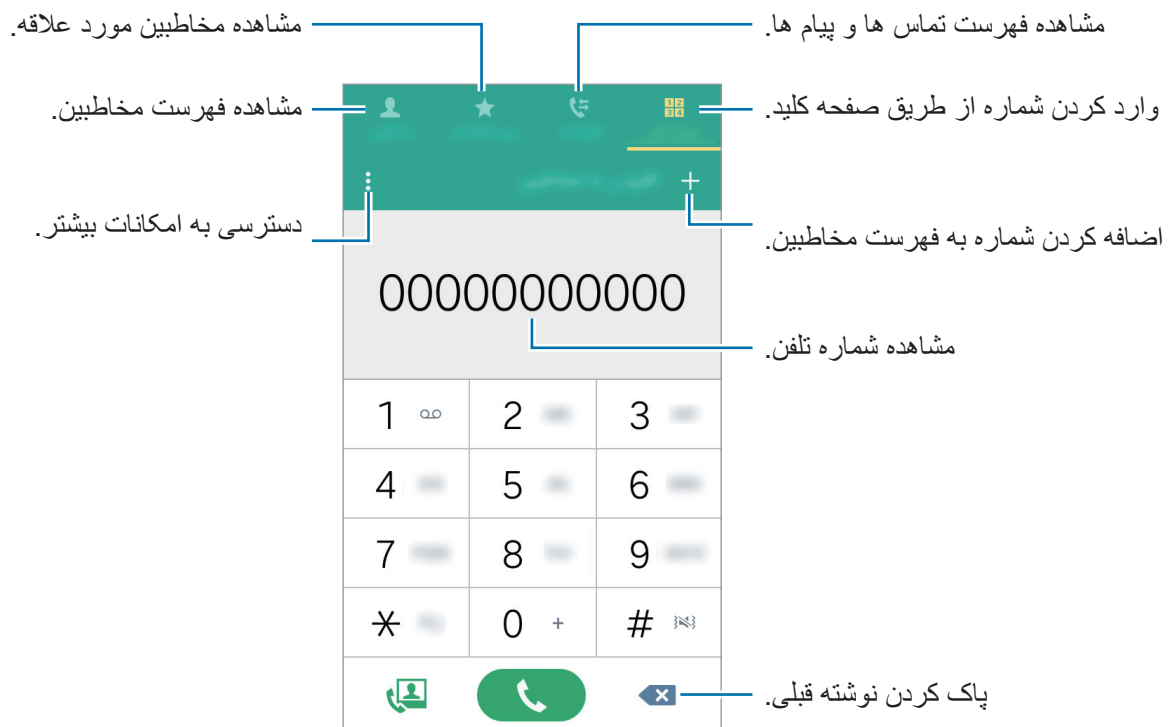

همچنین می توانید با شماره تلفن هایی که در گزارشات، **مورد علاقه ها** و **مخاطبین** فهرست شده است تماس بگیرید.

برقراری تماس از گزارش های تماس یا لیست مخاطبین

روی **گزارشات** یا **مخاطبین** ضربه بزنید، یک مخاطب یا شماره تلفن را انتخاب کرده و سپس روی **ضربه بزنید**.

برقراری تماس بین المللی

روی **صفحه کلید** ضربه بزنید.

◀ **مدل های دو سیم کارت:** روی **0** ضربه زده و نگه دارید تا علامت **+** ظاهر شود. کد کشور، کد منطقه و شماره تلفن را وارد کرده و سپس روی **1** یا **2** ضربه بزنید.

برای مسدود کردن تماس های بین المللی خروجی، روی **:** **تنظیمات** ← **تماس** ← **تنظیمات بیشتر** ← یک سیم کارت ← **محدودیت تماس** ضربه بزنید. سپس یک نوع تماس را انتخاب کنید و **تماس های بین المللی** را علامت بزنید.

◀ **مدل های یک سیم کارت:** روی **0** ضربه زده و نگه دارید تا علامت **+** ظاهر شود. کد کشور، کد شهر و شماره تلفن را وارد کرده و سپس روی **ضربه بزنید**.

برای مسدود کردن تماس های بین المللی خروجی، روی **:** **تنظیمات** ← **تماس** ← **تنظیمات بیشتر** ← **محدودیت تماس** ضربه بزنید. سپس یک نوع تماس را انتخاب کنید و **تماس های بین المللی** را علامت بزنید.

دریافت تماس ها

پاسخگویی به تماس

وقتی با شما تماس گرفته می شود،  را به بیرون دایره بزرگ بکشید.

رد کردن یک تماس

وقتی با شما تماس گرفته می شود،  را به بیرون دایره بزرگ بکشید.

برای ارسال پیام بعد از رد کردن تماس، نوار پیام رد را به سمت بالا بکشید.

برای ایجاد چند پیام رد کردن مختلف، صفحه برنامه ها را باز کنید و روی **تلفن** → **تنظیمات** → **تماس** → **رد کردن تماس** → **پیام های رد کردن** → **+** ضربه بزنید.

تماس های بی پاسخ

اگر تماسی از دست رفت،  در نوار وضعیت ظاهر می شود. پل اعلان ها را باز کنید تا فهرست تماس های از دست رفته را مشاهده کنید. همچنین می توانید در صفحه برنامه ها روی **تلفن** → **گزارشات ضربه بزنید تا تماس های بی پاسخ را مشاهده نمایید**.

قابلیت های در دسترس در حین تماس

در طی تماس صوتی

در طی تماس صوتی، امکانات زیر در دسترس هستند:

-  : میزان صدا را افزایش دهید.
- **افزودن تماس**: تماس دوم را شماره گیری کنید.
- **صفحه کلید**: صفحه کلید را باز کنید.
- **پایان مکالمه**: تماس فعلی را خاتمه دهید.
- **بلندگو**: بلندگو را فعال یا غیرفعال کنید. هنگام استفاده از بلندگو، با میکروفون بالای دستگاه صحبت کنید و دستگاه را دور از گوش های تان نگه دارید.
- **حالت سکوت**: میکروفون را خاموش کنید تا طرف مقابل صدای شما را نشنود.
- **بلوتوث**: اگر هدست بلوتوث به دستگاه وصل است، به آن وصل شوید.

برای مشاهده گزینه های بیشتر، روی **:** ضربه بزنید.

در طی تماس تصویری

در طی تماس تصویری امکانات زیر در دسترس هستند:

- ➤ **مخفی کردن من:** تصویر خود را از طرف مقابل مخفی کنید.
- ➤ **تصویر ارسالی:** تصویری را برای نمایش به طرف دیگر انتخاب کنید.
- ➤ **عکس گرفتن:** از طرف مقابل عکس بگیرید.
- ➤ **ضبط ویدیو:** تصویر طرف مقابل را به شکل ویدیو ضبط کنید.
- ➤ **یادداشت:** یک یادداشت ایجاد کنید.
- ➤ **پیام ها:** یک پیام ارسال کنید.
- ➤ **صفحه کلید:** صفحه کلید را باز کنید.
- ➤ **روشن کردن بلندگو / خاموش کردن بلندگو:** بلندگو را فعال یا غیرفعال کنید. هنگام استفاده از بلندگو، با میکروفون بالای دستگاه صحبت کنید و دستگاه را دور از گوش های تان نگه دارید.
- ➤ **استفاده از هدست / استفاده از دستگاه:** خروجی صدا را به هدست بلوتوث متصل شده منتقل کنید یا به بلندگوی دستگاه برگردید.

بر روی صفحه ضربه بزنید تا از گزینه های زیر استفاده کنید:

- **کلید تعویض:** انتخاب دوربین جلو یا عقب.
- **حالت سکوت:** میکروفون را خاموش کنید تا طرف مقابل نتواند صدای شما را بشنود.
- **پایان مکالمه:** تماس فعلی را خاتمه دهید.

مخاطبین

افزودن مخاطبین

انتقال مخاطبین از سایر دستگاه‌ها

می‌توانید مخاطبین را از سایر دستگاه‌ها به دستگاه خود منتقل کنید. برای کسب اطلاعات بیشتر، به [انتقال داده از دستگاه قبلی شما](#) مراجعه کنید.

تعریف مخاطبین به صورت دستی

۱ در صفحه برنامه ها، روی **مخاطبین** ← **مخاطبین** ضربه بزنید.

۲ روی **+** ضربه بزنید و اطلاعات مخاطب را وارد کنید.

•  : یک تصویر اضافه کنید.

•  /  : یک بخش از اطلاعات مخاطب را اضافه کرده یا حذف کنید.

۳ روی **ذخیره** ضربه بزنید.

برای افزودن شماره تلفن به فهرست مخاطبین از صفحه کلید، روی **صفحه کلید** ضربه بزنید، شماره را وارد کرده و سپس روی **افزودن به مخاطبین** ضربه بزنید.





جستجوی مخاطبین

در صفحه برنامه ها، روی **مخاطبین** ← **مخاطبین** ضربه بزنید.

از یکی از روشهای جستجوی زیر استفاده کنید:

- به بالا یا پایین فهرست مخاطبین بروید.
- روی فیلد جستجو در بالای فهرست مخاطبین ضربه بزنید و شرایط جستجو را وارد کنید.

بعد از انتخاب مخاطب، یکی از اقدامات زیر را انجام دهید:

- ★ : آن را به فهرست مخاطبین مورد علاقه اضافه کنید.
-  /  : یک تماس صوتی یا تصویری بگیرید.
-  : یک پیام بنویسید.
-  : یک ایمیل بنویسید.

افزودن میانبر مخاطبین به صفحه اصلی

برای مخاطبینی که بهطور مرتب با آنها مکالمه می کنید، میانبرهایی در صفحه اصلی اضافه کنید.

۱ در صفحه برنامه ها، روی **مخاطبین** ← **مخاطبین** ضربه بزنید.

۲ یک مخاطب انتخاب کنید.

۳ روی **+** ← **افزودن میانبر به صفحه اصلی** ضربه بزنید.

پیام‌ها و ایمیل

پیام‌ها

ارسال پیام

پیام‌های متنی (SMS) یا پیام‌های چند رسانه‌ای (MMS) ارسال کنید.

ممکن است در حالت رومینگ، برای ارسال یا دریافت پیام هزینه اضافی برای شما اعمال شود. 

۱ در صفحه برنامه‌ها روی پیام‌ها ضربه بزنید.

۲ روی  ضربه بزنید.

۳ گیرندگان را اضافه کنید و یک پیام وارد کنید.

◀ مدل‌های دو سیم کارت:

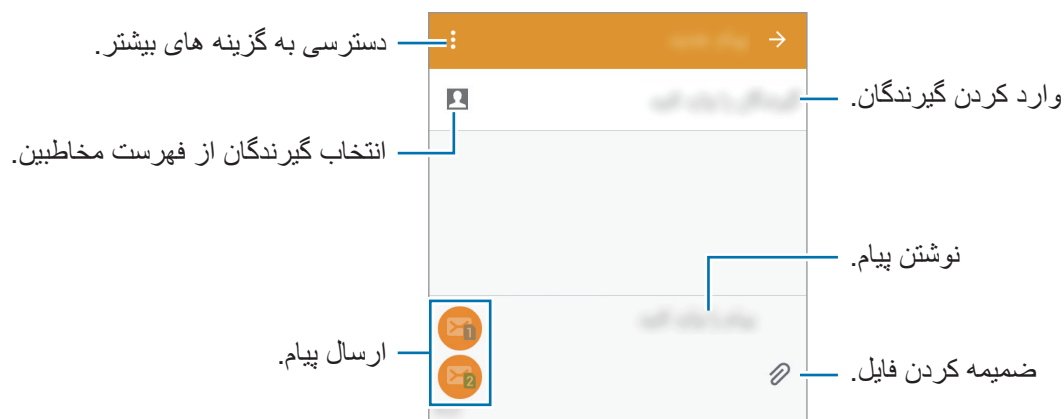

◀ مدل های یک سیم کارت:

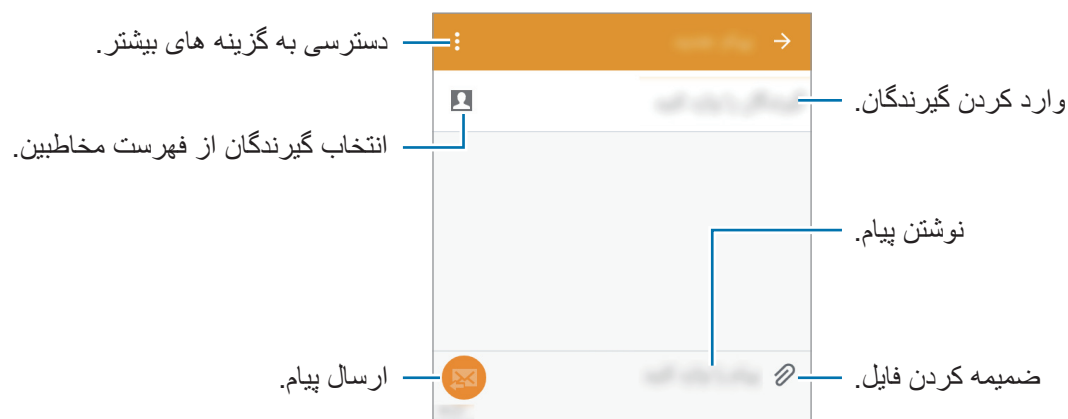

۴ ▶ مدل های دو سیم کارت: برای ارسال پیام، روی  یا  ضربه بزنید.

▶ مدل های یک سیم کارت: روی  برای ارسال پیام ضربه بزنید.

مشاهده پیام های ورودی

پیام های ورودی بر اساس مخاطبین دسته بندی می شوند. یک مخاطب را انتخاب کنید تا پیام های آن فرد را مشاهده کنید.

ممکن است در حالت رومینگ، برای ارسال یا دریافت پیام هزینه اضافی برای شما اعمال شود.



هنگامی که یک پیام را مشاهده می کنید، روی  ضربه بزنید تا گزینه های بیشتری را مشاهده کنید.

ایمیل

تنظیم حساب های ایمیل

در صفحه برنامه ها روی ایمیل ضربه بزنید.

هنگامی که برای اولین بار ایمیل را باز می کنید، یک حساب ایمیل راه اندازی کنید.

نشانی و کلمه عبور ایمیل خود را وارد کنید. برای حساب ایمیل شخصی روی **بعدی** و برای حساب ایمیل شرکتی روی **تنظیم دستی** ضربه بزنید. پس از آن از دستورالعمل روی صفحه پیروی کنید تا تنظیم را تکمیل کنید.

برای راه اندازی یک اشتراک ایمیل دیگر، روی **≡** ← **مدیریت اشتراک ها** ← **+** ضربه بزنید.

اگر بیشتر از یک حساب ایمیل دارید، می توانید یکی را به عنوان پیش فرض تنظیم کنید. روی **≡** ← **مدیریت اشتراک ها** ← **:** ← **تنظیم حساب پیش فرض** ضربه بزنید.

ارسال ایمیل ها

در صفحه برنامه ها روی ایمیل ضربه بزنید.

روی **✉** در قسمت پایین صفحه ضربه بزنید تا پیامی را بنویسید.

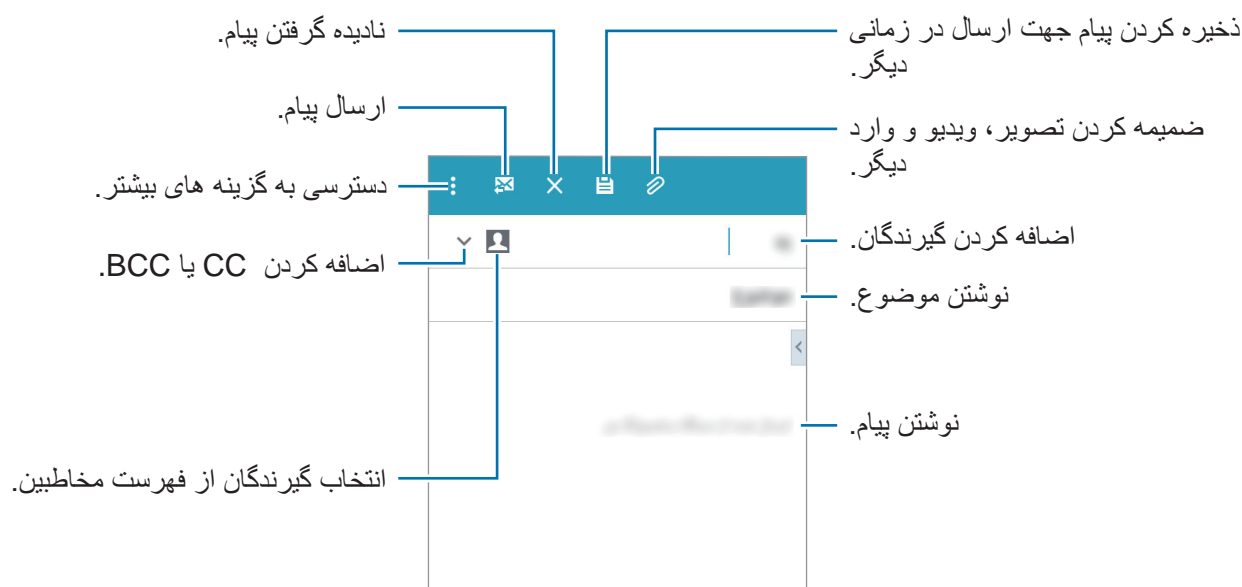

خواندن ایمیل ها

در صفحه برنامه ها روی ایمیل ضربه بزنید.

روی **≡** ضربه بزنید، یک اشتراک ایمیل برای استفاده انتخاب کنید تا پیام های تازه را دریافت کنید. برای دریافت دستی پیام های تازه، روی **🔄** ضربه بزنید.





روی پیام ضربه بزنید تا آن ها را بخوانید.



دوربین

مبانی عکسبرداری و فیلمبرداری

عکس گرفتن یا ضبط ویدیو

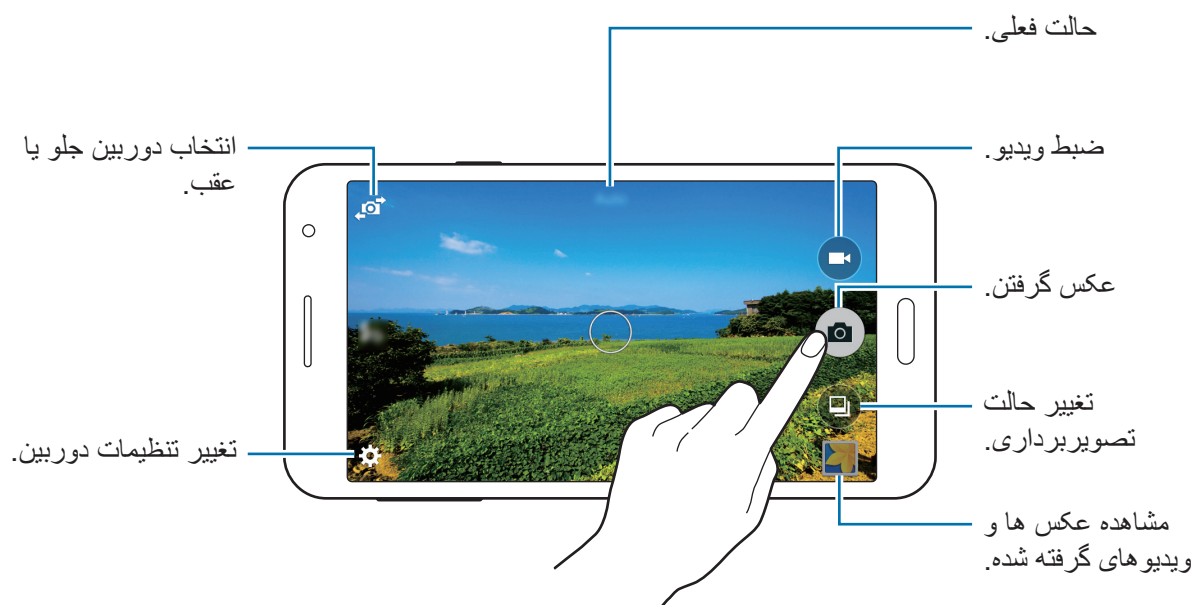

- ۱ در صفحه برنامه ها روی دوربین ضربه بزنید.
 - ۲ قسمتی از تصویر را که می خواهید بر روی آن فوکوس کنید، لمس کنید.
 - ۳ برای گرفتن عکس، روی  و برای ضبط ویدیو، روی  ضربه بزنید.
- برای بزرگنمایی تصویر، دو انگشت خود را از هم دور و برای بازگشت از این حالت، دو انگشت را به هم نزدیک کنید.
 - برای ضبط عکس از یک فیلم در هنگام ضبط کردن آن، روی  ضربه بزنید.
 - برای تغییر فوکوس هنگام ضبط ویدیو، روی جایی که می خواهید فوکوس کنید ضربه بزنید. برای فوکوس در مرکز صفحه، روی  ضربه بزنید.





- دوربین بطور خودکار وقتی استفاده نشود، بسته می شود.
- اطمینان حاصل کنید که لنز تمیز باشد. در غیر این صورت، ممکن است در برخی از حالت هایی که به وضوح بالا نیاز دارند دستگاه به درستی کار نکند.
- لنز دوربین جلو برای گرفتن عکس های زاویه باز مناسب است. ممکن است اعوجاج مختصری در عکس های زاویه باز ایجاد شود و این نشان دهنده وجود اشکال در کارایی دستگاه نیست.

اجرای دوربین در زمان قفل بودن صفحه

- برای گرفتن عکس سریع از لحظات خاص، دوربین را در صفحه قفل اجرا کنید.
- در صفحه قفل،  را به بیرون از دایره بزرگ بکشید. اگر  نشان داده نمی شود، صفحه برنامه را باز کنید به تنظیمات ← صفحه قفل، رفته، میانبر دوربین را انتخاب کنید.



این ویژگی ممکن است بسته به ارائه دهنده سرویس یا منطقه شما، موجود نباشد.

آداب استفاده از دوربین

- بدون اجازه سایرین از آنها عکس نگیرید یا ویدیو ضبط نکنید.
- از ضبط عکس ها یا ویدیو هایی که از لحاظ قانونی مجاز نیستند خودداری کنید.
- از گرفتن عکس یا ضبط ویدیو هایی که باعث نقض حریم خصوصی دیگران می شود، خودداری کنید.

حالت‌های تصویربرداری

خودکار

برای اینکه دوربین بتواند محیط اطراف را ارزیابی کرده و حالت ایده‌آل را برای عکس تعیین کند، از این گزینه استفاده کنید.

در صفحه برنامه‌ها روی **دوربین** ←  ← **خودکار** ضربه بزنید.



آرایش چهره

از این گزینه برای گرفتن عکس با چهره‌های روشن جهت داشتن تصویری ملایم‌تر استفاده کنید.

در صفحه برنامه‌ها، روی **دوربین** ←  ← **آرایش چهره** ضربه بزنید.

پانوراما

از این حالت برای گرفتن عکسی که از چندین عکس کنار هم تشکیل شده استفاده کنید.

در صفحه برنامه‌ها روی **دوربین** ←  ← **پانوراما** ضربه بزنید. دستگاه عکس را با  در گالری مشخص می‌کند.

برای گرفتن بهترین عکس، ترفندهای زیر را دنبال کنید:



- دوربین را در یک جهت به آهستگی حرکت دهید.
- در نمایاب دوربین تصویر را در داخل قاب نگه دارید.
- از گرفتن عکس‌هایی با پس زمینه نامشخص مانند آسمان خالی یا دیوار ساده خودداری کنید.

عکس خودکار

از این حالت برای گرفتن عکس از چهره خودتان با دوربین جلو استفاده کنید.

۱ در صفحه برنامه‌ها روی **دوربین** ضربه بزنید.



۲ برای استفاده از دوربین جلو روی  ضربه بزنید.

۳ روی  ← **عکس خودکار** ضربه بزنید.

۴ کف دستتان را به سمت صفحه دوربین بگیرید یا روی  ضربه بزنید تا از خودتان عکس بگیرید.

عکس خودکار عریض

از این حالت برای گرفتن عکسی عریض از چهره خودتان با دوربین جلو استفاده کنید. دستگاه عکس را با  در گالری مشخص می‌کند.

- ۱ در صفحه برنامه‌ها روی دوربین ضربه بزنید.
 - ۲ برای استفاده از دوربین جلو روی  ضربه بزنید.
 - ۳ روی  ← عکس خودکار عریض ضربه بزنید.
 - ۴ کف دستتان را به سمت صفحه دوربین بگیرید یا روی  ضربه بزنید تا از خودتان عکس بگیرید.
 - ۵ به آهستگی دستگاه را به سمت چپ و سپس به راست بچرخانید تا عکس پانوراما بگیرید. این دستگاه عکس‌ها را در یک عکس پانورامای تکی ترکیب می‌کند.
- مطمئن شوید که کادر آبی درون پنجره نمایاب باشد.
 - هنگام عکسبرداری عریض از خود، سوژه‌ها باید ثابت بمانند.
 - وضوح تصویر می‌تواند تحت تأثیر شرایط نوری قرار بگیرد.
 - ممکن است بنابر شرایط تصویربرداری، قسمت‌های بالا و پایین تصویر که در صفحه پیش نمایش نشان داده شده‌اند از تصویر بریده شوند.
 - برای دستیابی به بهترین نتیجه، دستگاه را در دستتان بگیرید و دستتان را تا حدی که امکان دارد باز کنید.



با دوربین پشت

با استفاده از این حالت دوربین می‌تواند در هنگام گرفتن عکس از خودتان با کمک دوربین عقب به صورت خودکار چهره را شناسایی کرده و روی آن تمرکز کند.

- ۱ در صفحه برنامه‌ها، روی دوربین ←  ← با دوربین پشت ضربه بزنید.
- ۲ کادر را به محلی ببرید که چهره‌تان در آن قسمت قرار دارد و اندازه کادر را تنظیم کنید.
- ۳ دستگاه را به گونه‌ای قرار دهید که دوربین عقب به سمت صورتتان باشد. بعد از شناسایی چهره، دستگاه صدای بیپ پخش می‌کند. سپس دستگاه به صورت خودکار بعد از ۲ ثانیه عکس می‌گیرد.

عکس متوالی

از این حالت برای عکسبرداری سری از سوژه‌های در حال حرکت استفاده کنید.
در صفحه برنامه‌ها، روی **دوربین** ←  ← **عکس متوالی** ضربه بزنید.

HDR (تون غنی)

از این حالت برای گرفتن تصاویر با رنگ‌های غنی و بازتولید جزئیات حتی در مناطق تاریک و روشن استفاده کنید.
در صفحه برنامه‌ها، روی **دوربین** ←  ← **HDR (تون غنی)** ضربه بزنید.



با جلوه



بدون جلوه

شب

از این حالت برای گرفتن عکس در شرایط کم‌نور، بدون استفاده از فلاش استفاده کنید.
در صفحه برنامه‌ها روی **دوربین** ←  ← **شب** ضربه بزنید.



GIF متحرک

از این حالت برای ایجاد یک عکس متحرک با استفاده از چندین عکس ثابت استفاده کنید.
در صفحه برنامه‌ها روی **دوربین** ←  ← **GIF متحرک** ضربه بزنید.

تنظیمات دوربین

در صفحه برنامه‌ها روی **دوربین** ←  ضربه بزنید. همه گزینه‌های زیر در هر دو حالت عکسبرداری و فیلمبرداری در دسترس نیستند.

-  : فلاش را فعال یا غیرفعال کنید.
 -  : هنگامی که با دوربین جلو عکس می‌گیرید، تصویر را برای ایجاد یک تصویر آینه‌ای از صحنه اصلی برگردانید.
 -  : از این گزینه برای عکسبرداری تأخیری استفاده کنید.
 -  : از جلوه‌های ویژه تصویری در هنگام عکسبرداری و فیلمبرداری استفاده کنید.
 -  : میزان وضوح را انتخاب کنید. برای کیفیت بالاتر از وضوح بالاتر استفاده کنید. اما وضوح بالاتر، حجم بیشتری از حافظه را اشغال می‌کند.
- برای استفاده از گزینه‌های بیشتر روی ●●● ضربه بزنید.
- **عکس با کف دست:** دستگاه را به گونه‌ای تنظیم کنید تا کف دستتان را شناسایی کند و بتوانید از آن برای عکس گرفتن از خودتان استفاده کنید.
 - **آرایش چهره:** دستگاه را به گونه‌ای تنظیم کنید تا عکسی با چهره‌های روشن برای داشتن تصویری ملایم‌تر گرفته شود.
 - **مقدار نوردهی:** مقدار نوردهی را تغییر دهید. مقدار نوردهی مشخص کننده میزان نوری است که حسگر دوربین دریافت می‌کند. برای شرایط کم نور، از نوردهی بالاتر استفاده کنید.
 - **ISO:** یک مقدار ISO انتخاب کنید. این کار باعث کنترل حساسیت نور دوربین می‌شود. مقدار آن با معادل فیلم-دوربین اندازه‌گیری می‌شود. از مقادیر پایین برای اشیاء ساکن یا نورانی استفاده کنید. مقادیر بالاتر برای اشیاء متحرک سریع یا اشیاء با نور کم است.
 - **تعادل سفیدی:** یک میزان تعادل سفیدی انتخاب کنید تا تصاویر طیف رنگی نزدیک به واقعی داشته باشند. این تنظیمات برای حالت‌های نوردهی خاص طراحی شده است. این تنظیمات مشابه طیف دما برای نوردهی تعادل سفیدی در دوربین‌های حرفه‌ای است.
 - **حالت‌های اندازه‌گیری:** یک روش نورسنجی را انتخاب کنید. نحوه محاسبه مقادیر نور را تعیین می‌کند. **مرکزی** نور پس زمینه را در وسط صحنه اندازه‌گیری می‌کند. **نقطه‌ای** میزان نور در یک نقطه مشخص را اندازه‌گیری می‌کند. **ماتریس** از نور تمام صفحه میانگین‌گیری می‌کند.
 - **برای عکس گرفتن ضربه بزنید:** روی تصویر در صفحه پیش نمایش ضربه بزنید تا عکس گرفته شود.
 - **اندازه ویدیو:** یک میزان وضوح را انتخاب کنید. برای کیفیت بالاتر از وضوح بالاتر استفاده کنید. اما وضوح بالاتر، حجم بیشتری از حافظه را اشغال می‌کند.

- **حالت ضبط:** حالت ضبط را تغییر دهید.
- **برچسب های مکان:** دستگاه را به گونه ای تنظیم کنید تا یک برچسب مکان به عکس ضمیمه کند.
- برای افزایش سیگنال های GPS، در مکان هایی که ممکن است برای سیگنال مانعی وجود داشته باشد، مانند بین ساختمان ها یا در مناطق کم ارتفاع، یا در شرایط آب و هوایی نامساعد، از عکسبرداری خودداری کنید. 
- هنگامی که عکسی را همراه با برچسب مکان به اشتراک می گذارید، اطلاعات مکان ممکن است در معرض دید دیگران قرار بگیرد.
- **محل ذخیره:** مکان ذخیره کردن را انتخاب کنید.
- **خطوط شطرنجی:** راهنمایی شطرنجی در صفحه ایجاد می کند تا به شما در ترکیب بندی اشیاء هنگام انتخاب سوژه ها کمک کند.
- **کنترل صدا:** دستگاه را به گونه ای تنظیم کنید تا با فرمان های صوتی، عکس بگیرد.
- **کلید میزان صدا:** برای استفاده از دکمه تنظیم صدا جهت کنترل عملکرد شاتر یا زوم، دستگاه را تنظیم کنید.
- **بازنشانی تنظیمات:** تنظیمات دوربین را بازنشانی کنید.
- گزینه های موجود ممکن است بسته به حالت مورد استفاده متفاوت باشند. 

گالری

مشاهده محتویات در دستگاه

در صفحه برنامه‌ها، روی گالری ضربه بزنید و تصویر یا ویدیویی را انتخاب کنید.
فیلم‌ها، در تصویر کوچک پیش‌نمایش، با نماد ▶ نشان داده می‌شوند.
برای پنهان کردن یا نمایش نوار منو و پیش‌نمایش تصاویر کوچک، روی صفحه ضربه بزنید.



برنامه‌ها و ویژگی‌های مفید

تقویم

ایجاد رویداد یا وظیفه

- ۱ در صفحه برنامه‌ها، روی **تقویم** ضربه بزنید.
- ۲ روی **+** ضربه بزنید. همچنین می‌توانید یک تاریخ بدون رویداد یا وظیفه را انتخاب کنید و دوباره روی تاریخ ضربه بزنید.
- اگر تاریخ قبلاً رویداد یا وظیفه‌ای را در خود ذخیره کرده است، تاریخ را انتخاب کنید و روی **+** ضربه بزنید.
- ۳ رویداد یا وظیفه را انتخاب کنید و جزئیات را وارد نمایید.
 - **افزودن رویداد:** یک تاریخ شروع و پایان برای رویداد تنظیم کنید. می‌توانید یک تکرار اختیاری تنظیم کنید.
 - **افزودن وظیفه:** کاری را برای انجام دادن در تاریخ خاصی اضافه کنید. می‌توانید یک اولویت اختیاری تنظیم کنید.

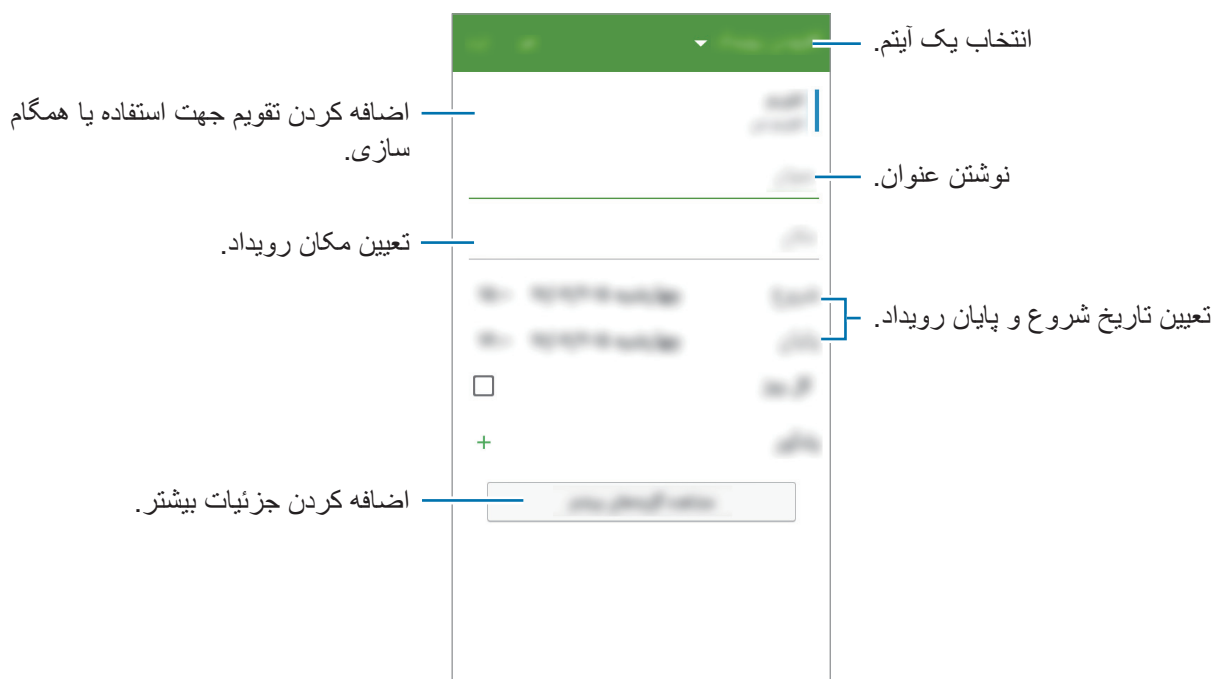

- ۴ برای ذخیره رویداد یا وظیفه، روی **ثبت** ضربه بزنید.

همگام‌سازی رویدادها و وظایف با حساب‌ها

در صفحه برنامه‌ها، روی **تقویم** ضربه بزنید.

برای همگام‌سازی رویداد و وظایف با حساب‌های خود، روی **← همگام‌سازی** ضربه بزنید.

برای افزودن اشتراک جهت همگام‌سازی، روی **← تقویم‌ها** **← افزودن حساب** ضربه بزنید. سپس یک حساب را برای همگام‌سازی انتخاب کرده و به سیستم آن وارد شوید. هنگامی که یک حساب اضافه می‌شود، یک دایره سبز رنگ در کنار نام حساب نمایش داده می‌شود.

برای تغییر گزینه همگام‌سازی یک حساب، صفحه برنامه‌های کاربردی را باز کنید، روی **تنظیمات** ضربه بزنید و سپس زیر **شخصی** یک سرویس حساب را انتخاب کنید.

اینترنت

۱ در صفحه برنامه‌ها روی **اینترنت** ضربه بزنید.

۲ روی قسمت آدرس ضربه بزنید.

۳ آدرس وب یا کلمه مورد نظر را وارد کنید و سپس روی **برو** ضربه بزنید.

برای مشاهده نوار ابزارها، انگشت خود را روی صفحه به آرامی به سمت پایین بکشید.

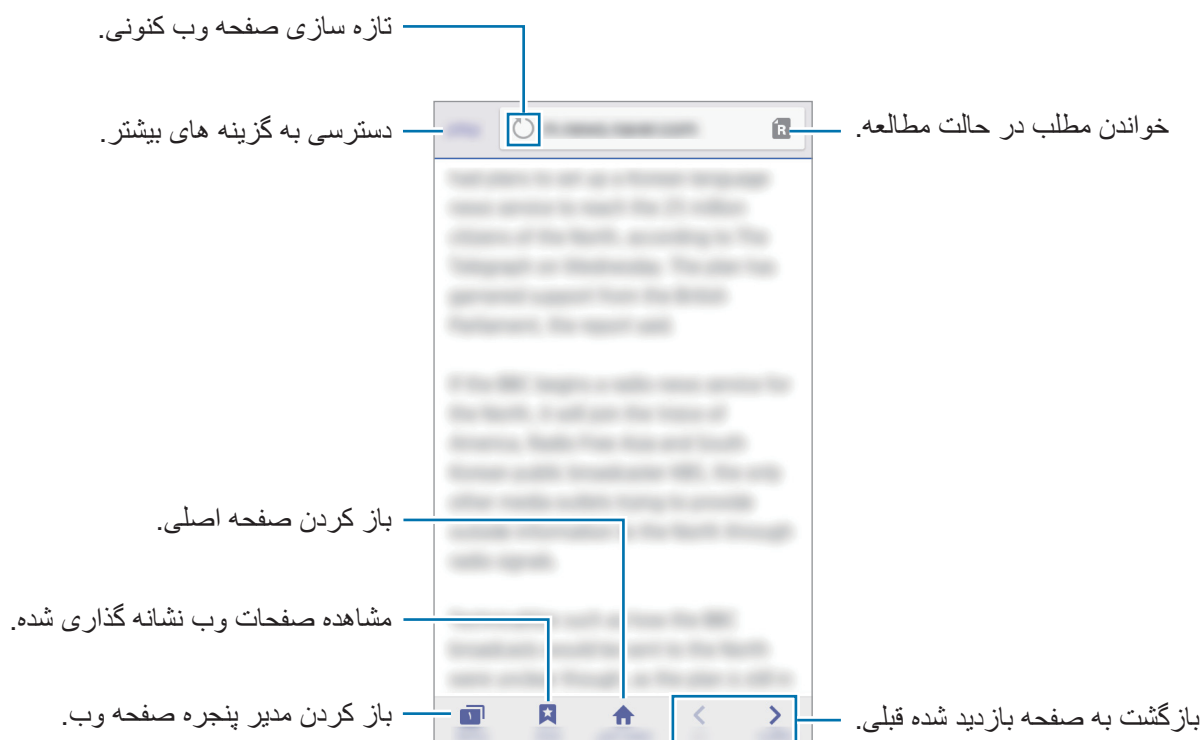

ویدیو

پخش فیلم‌ها

در صفحه برنامه‌ها روی ویدیو ضربه بزنید.

یک فیلم را برای پخش انتخاب کنید.

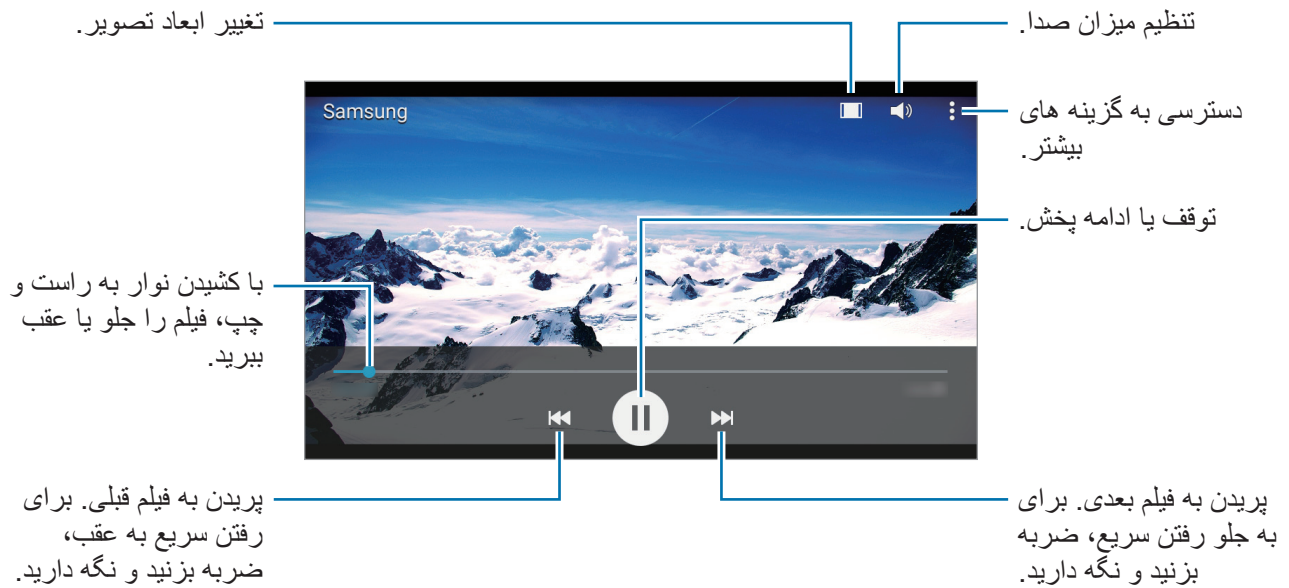

ساعت

هشدار

در صفحه برنامه ها، روی **ساعت** ← **هشدار** ضربه بزنید.

تنظیم هشدار

روی **+** در فهرست هشدارها ضربه بزنید، یک زمان هشدار را تنظیم کنید، روزهای تکرار هشدار را انتخاب کنید، سایر گزینه‌های هشدار را تنظیم کنید و سپس روی **نخیره** ضربه بزنید. برای فعال سازی یا غیرفعال سازی هشدارها، روی  در کنار هشدار موجود در فهرست هشدارها ضربه بزنید.

- **چرت:** یک فاصله زمانی و تعداد دفعات تکرار یک هشدار پس از زمان از پیش تنظیم شده را مشخص کنید.
- **هشدار هوشمند:** یک زمان و زنگ برای هشدار هوشمند تنظیم کنید. چند دقیقه پیش از به صدا در آمدن هشدار از پیش تعیین شده در زمان مشخص، هشدار هوشمند با میزان صدای کم شروع می شود. میزان صدای هشدار هوشمند به تدریج افزایش می یابد تا زمانی که آن را خاموش کنید یا هشدار از پیش تعیین شده به صدا در آید.

متوقف سازی هشدار

❌ را به بیرون از دایره بزرگ بکشید تا هشدار متوقف شود. اگر قبلاً گزینه تعویق را فعال کرده اید،  را به خارج از دایره بزرگ بکشید تا هشدار پس از یک مدت زمان مشخص تکرار شود.

حذف هشدارها

روی **:** ← انتخاب ضربه بزنید، هشدارها را انتخاب کنید و سپس روی  ضربه بزنید.

ساعت جهانی

در صفحه برنامه‌ها، روی **ساعت** ← **ساعت جهانی** ضربه بزنید.

ایجاد ساعت

روی **+** ضربه بزنید و نام یک شهر را وارد کنید یا از فهرست شهرها، یک شهر را انتخاب کنید.

حذف ساعتها

روی **:** ← **انتخاب** ضربه بزنید، ساعتها را انتخاب کنید و سپس روی **⌵** ضربه بزنید.

کرونومتر

در صفحه برنامه‌ها، روی **ساعت** ← **کرونومتر** ضربه بزنید.

برای شروع یک رویداد، روی **شروع** ضربه بزنید. روی **رکورد** ضربه بزنید تا زمان دور را ثبت کنید.
برای متوقف کردن زمان، روی **توقف** ضربه بزنید. برای پاک کردن دورها، روی **تنظیم مجدد** ضربه بزنید.

زمان سنج

در صفحه برنامه‌ها، روی **ساعت** ← **زمان سنج** ضربه بزنید.

مدت زمان را تنظیم کرده و سپس روی **شروع** ضربه بزنید.
وقتی زمان سنج خاموش شد، **×** را به بیرون دایره بزرگ بکشید.

ماشین حساب



از این برنامه برای انجام محاسبات ساده یا پیچیده استفاده کنید.
در صفحه برنامه ها روی ماشین حساب ضربه بزنید.
برای استفاده از ماشین حساب مهندسی، دستگاه را بچرخانید تا به حالت نمای افقی تغییر کند. اگر چرخش صفحه غیرفعال شده است، روی **ماشین حساب مهندسی** ضربه بزنید.

یادداشت

از این برنامه برای ایجاد یادداشت‌ها و طبقه‌بندی آن‌ها استفاده کنید.
در صفحه برنامه ها روی یادداشت ضربه بزنید.

نوشتن یادداشت

روی **+** در فهرست یادداشت ها ضربه بزنید و یک یادداشت وارد کنید. در حین ایجاد یک یادداشت، از گزینه های زیر استفاده کنید:

-  : ایجاد یا تنظیم یک طبقه بندی.
 -  : اضافه کردن تصاویر.
 -  : ضبط صدا جهت اضافه کردن به یادداشت.
- برای ذخیره یادداشت، روی **ثبت** ضربه بزنید.
برای ویرایش یک یادداشت، روی یادداشت ضربه بزنید و سپس روی محتوای یادداشت ضربه بزنید.

جستجوی یادداشت ها

روی **Q** فهرست یادداشت ها ضربه بزنید و کلمه مورد نظر را برای جستجوی یادداشت هایی که حاوی کلمه اند وارد کنید.

ضبط صدا

ضبط کردن یادداشت های صوتی

در صفحه برنامه ها روی **ضبط صدا** ضربه بزنید.

روی  ضربه بزنید تا ضبط آغاز شود. در میکروفون صحبت کنید. روی  ضربه بزنید تا ضبط متوقف شود. برای حذف صدای ضبط شده روی  ضربه بزنید. روی  ضربه بزنید تا ضبط تمام شود.

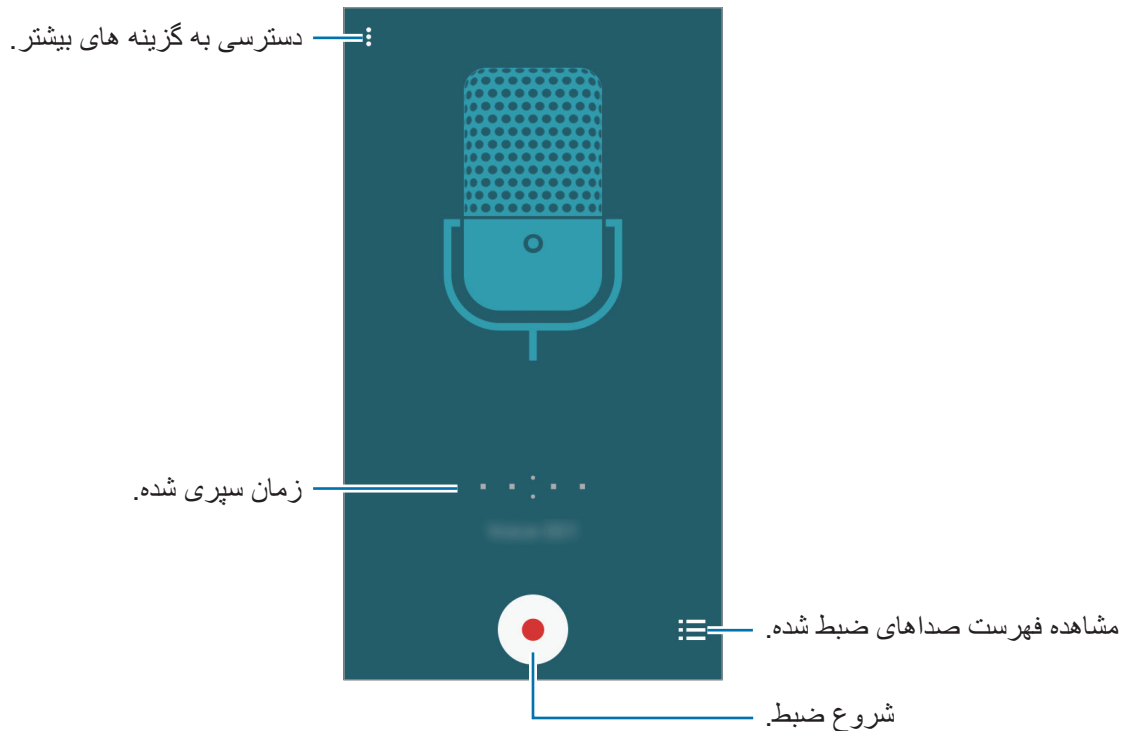

پخش کردن یادداشت های صوتی

در صفحه برنامه ها روی **ضبط صدا** ضربه بزنید.

روی  ضربه بزنید و یک یادداشت صوتی را برای پخش انتخاب کنید.

•  : پخش را متوقف کنید یا ادامه دهید.

•  : به یادداشت صوتی قبلی یا بعدی بروید.

رادیو



گوش دادن به رادیوی «اف ام»

در صفحه برنامه ها روی رادیو ضربه بزنید.

قبل از شروع استفاده از این برنامه، باید یک گوشی به دستگاه متصل کنید که به عنوان آنتن رادیو عمل می کند.

رادیوی «اف ام» وقتی برای اولین بار اجرا می شود، ایستگاه های موجود را بطور خودکار اسکن کرده و ذخیره می کند.



روی  ضربه بزنید تا رادیوی «اف ام» را روشن کنید. یک ایستگاه رادیویی دلخواه را از فهرست ایستگاه های رادیویی انتخاب کرده و روی  ضربه بزنید تا به صفحه رادیوی «اف ام» بازگردید.



اسکن کردن ایستگاه های رادیویی

در صفحه برنامه ها روی رادیو ضربه بزنید.

روی **اسکن** ضربه بزنید و یک گزینه اسکن کردن را انتخاب کنید. رادیوی «اف ام» ایستگاه های موجود را جستجو کرده و به طور خودکار ذخیره می کند.

یک ایستگاه رادیویی دلخواه را از فهرست ایستگاه های رادیویی انتخاب کرده و روی **ضربه بزنید** تا به صفحه رادیوی «اف ام» بازگردید.

برنامه های Google

Google، برنامه های سرگرمی، شبکه اجتماعی، و کسب و کار را به کاربران ارائه می دهد. ممکن است لازم باشد یک حساب Google برای دسترسی به برخی برنامه ها داشته باشید. برای کسب اطلاعات بیشتر، به **تنظیم حساب ها** مراجعه کنید.

برای دیدن اطلاعات بیشتر در مورد برنامه، به منوی راهنمای هر برنامه بروید.

برخی از برنامه ها بسته به ارائه دهنده خدمات یا منطقه، ممکن است در دسترس نباشند یا نام متفاوتی داشته باشند.



Chrome

اطلاعات را جستجو کنید و صفحات وب را مرور کنید.

Gmail

ایمیل ها را از طریق سرویس Google Mail ارسال و دریافت کنید.

Google+

اخبارتان را به اشتراک بگذارید و خبرهایی را که خانواده، دوستان و افراد دیگر به اشتراک می گذارند دنبال کنید. همچنین می توانید از عکس ها، ویدیوها و موارد دیگران پشتیبان گیری.

Maps

مکانتان را در نقشه بیابید، به دنبال مکان ها بگردید و اطلاعات مربوط به مکان های مختلف را مشاهده کنید.

Play Music

به دنبال موسیقی جدید بگردید، به آن گوش دهید و آن را به اشتراک بگذارید.

فیلم های Play

ویدیوهای ذخیره شده در دستگاهتان را تماشا کنید و فیلم های متنوعی را برای تماشا از فروشگاه Play دانلود کنید.

کتاب های Play

کتاب‌های متنوعی را از فروشگاه Play دانلود کنید و آنها را بخوانید.

دکه Play

اخبار و مجلاتی را که به آنها علاقه دارید در یک مکان راحت مطالعه کنید.

بازی های Play

بازی‌ها را از فروشگاه Play دانلود کنید و با دیگران بازی کنید.

Drive

محتوایتان را در فضای ذخیره ابری ذخیره کنید، از همه جا به آنها دسترسی داشته باشید و آن را با دیگران به اشتراک بگذارید.

YouTube

به تماشا یا ساخت ویدیو بپردازید و آن‌ها را با دیگران به اشتراک بگذارید.

عکس‌ها

عکس‌ها، آلبوم‌ها و ویدیوهایی را که در دستگاه ذخیره کرده و در Google+ آپلود کرده‌اید، مدیریت کنید.

Hangouts

با دوستانتان به صورت جداگانه یا گروهی گپ بزنید و از تصاویر، شکلک‌ها و تماس‌های ویدیویی در هنگام گپ زدن استفاده کنید.

Google

به سرعت در اینترنت دستگاهتان جستجو کنید.

جستجوی صوتی

با گفتن یا گفتن کلمات یا عبارات مورد نظر، به سرعت به جستجوی آن‌ها بپردازید.

تنظیمات Google

تنظیمات مربوط به برخی از ویژگی‌های ارائه شده توسط Google را تعیین کنید.

اتصال به سایر دستگاه‌ها

بلوتوث

درباره بلوتوث

بلوتوث اتصال بی سیم مستقیمی بین دو دستگاه که در فاصله کمی از هم قرار دارند برقرار می کند. از بلوتوث برای تبادل اطلاعات با سایر دستگاه ها استفاده کنید.

- سامسونگ در قبال از دست رفتن، استراق سمع، یا سوء استفاده از داده‌های ارسالی یا دریافتی از طریق بلوتوث، هیچ‌گونه مسئولیتی نمی‌پذیرد.



- همیشه مطمئن شوید که با دستگاه های قابل اطمینان و کاملاً ایمن، داده ها را به اشتراک می گذارید و دریافت می کنید. اگر موانعی بین دستگاه ها وجود داشته باشد، ممکن است سرعت انتقال اطلاعات کاهش یابد.

- برخی از دستگاه ها، بخصوص آن دسته از دستگاه هایی که تأییدیه Bluetooth SIG ندارند، ممکن است با دستگاه شما سازگار نباشند.

- از بلوتوث برای مقاصد غیر قانونی استفاده نکنید (به عنوان مثال، کپی فایل ها و نقض قانون حق نسخه برداری و یا انتقال داده ها برای مقاصد تجاری).

سامسونگ مسئولیتی در قبال استفاده غیر قانونی از بلوتوث و عواقب ناشی از آن ندارد.

جفت شدن با سایر دستگاه های بلوتوث

۱ در صفحه برنامه‌ها روی **تنظیمات** ← **بلوتوث** ضربه بزنید، روی **کلید بلوتوث** ضربه بزنید تا فعال شود و سپس روی **اسکن** ضربه بزنید.

دستگاه‌های شناسایی شده فهرست می شوند.

در صورتی که می خواهید دستگاهتان برای دستگاه های دیگر قابل رؤیت باشد، بر روی نام دستگاهتان ضربه بزنید.

۲ یک دستگاه را برای جفت شدن انتخاب کنید.

اگر دستگاه شما قبلاً با این دستگاه جفت شده است، بدون تأیید تولید رمز عبور خودکار، روی نام دستگاه ضربه بزنید.

اگر دستگاه مورد نظر برای جفت‌سازی در فهرست قرار ندارد، درخواست کنید که دستگاه گزینه قابلیت رؤیت خود را روشن کند.

۳ برای تأیید، درخواست اتصال بلوتوث را در هر دو دستگاه بپذیرید.

انتقال محتویات

بسیاری از برنامه‌ها از انتقال داده از طریق بلوتوث پشتیبانی می‌کنند. می‌توانید داده‌هایی نظیر مخاطبین یا محتویات رسانه‌ای را با سایر دستگاه‌های بلوتوث به اشتراک بگذارید. کارهای زیر مثالی از ارسال یک تصویر به دستگاه دیگر می‌باشد.

ارسال یک تصویر

۱ در صفحه برنامه‌ها روی **گالری** ضربه بزنید.

۲ یک تصویر را انتخاب کنید.

۳ روی **بلوتوث** ضربه بزنید و سپس دستگاهی را برای انتقال تصویر به آن انتخاب کنید.

اگر دستگاه مورد نظر برای جفت‌سازی در فهرست قرار ندارد، درخواست کنید که دستگاه گزینه قابلیت رؤیت خود را روشن کند. یا دستگاه خود را در به گونه‌ای تنظیم کنید که برای سایر دستگاه‌ها قابل رؤیت باشد.

۴ درخواست اتصال بلوتوث را در دستگاه دیگر بپذیرید.

دریافت یک تصویر

هنگامی که دستگاه دیگر تصویری را برای شما ارسال می‌کند، درخواست اتصال بلوتوث را بپذیرید. تصویر دریافت شده در پوشه **گالری** — **دانلود ذخیره** می‌شود.

قطع ارتباط دستگاه‌های بلوتوث

- ۱ در صفحه برنامه ها، روی **تنظیمات** ← **بلوتوث** ضربه بزنید.
این دستگاه، دستگاه‌های جفت شده را در فهرستی نشان می‌دهد.
- ۲ روی  در کنار نام دستگاه ضربه بزنید تا ارتباط آن قطع شود.
- ۳ روی **غیرمرتبط سازی** ضربه بزنید.

Wi-Fi Direct

درباره Wi-Fi Direct

Wi-Fi Direct دستگاه‌ها را بدون نیاز به نقطه دسترسی از طریق شبکه Wi-Fi به هم وصل می‌کند.

اتصال به سایر دستگاه‌ها

- ۱ در صفحه برنامه ها، روی **تنظیمات** ← **Wi-Fi** ضربه بزنید و سپس روی کلید **Wi-Fi** برای فعال کردن آن ضربه بزنید.
- ۲ روی **Wi-Fi Direct** ← **Wi-Fi Direct** ضربه بزنید.
دستگاه‌های شناسایی شده فهرست می‌شوند.
- ۳ یک دستگاه را برای متصل شدن انتخاب کنید.
برای تغییر دادن نام دستگاه، روی **تغییر نام دستگاه** ضربه بزنید.
- ۴ درخواست تأیید اتصال Wi-Fi Direct را در دستگاه دیگر بپذیرید.

انتقال محتویات

می‌توانید داده‌هایی نظیر مخاطبین یا فایل‌های رسانه‌ای را با سایر دستگاه‌ها به اشتراک بگذارید. کارهای زیر مثالی از ارسال یک تصویر به دستگاه دیگر می‌باشد.

ارسال یک تصویر

- ۱ در صفحه برنامه ها روی **گالری** ضربه بزنید.
- ۲ یک تصویر را انتخاب کنید.
- ۳ روی  ← **Wi-Fi Direct** ضربه بزنید و سپس دستگاهی را برای انتقال تصویر به آن انتخاب کنید.
- ۴ درخواست اتصال Wi-Fi Direct را در دستگاه دیگر بپذیرید.

دریافت یک تصویر

هنگامی که دستگاه دیگر تصویری را برای شما ارسال می‌کند، درخواست اتصال Wi-Fi Direct را بپذیرید. تصویر دریافت شده در پوشه **گالری** ← **دانلود** ذخیره می‌شود.

پایان دادن به اتصال دستگاه

- ۱ در صفحه برنامه ها، روی **تنظیمات** ← **Wi-Fi** ضربه بزنید.
- ۲ روی **Wi-Fi Direct** ← **:** ضربه بزنید.
- دستگاه های جفت شده در فهرستی نشان داده می شوند.
- ۳ روی **پایان اتصال** ← **تأیید** ضربه بزنید تا اتصال دستگاه‌ها قطع شود.

NFC (مدل های دارای NFC فعال)

درباره NFC

دستگاه شما می تواند تگ های ارتباطات میدان نزدیک (NFC) را بخواند که شامل اطلاعاتی درباره محصولات است. پس از دانلود برنامه مورد نیاز، می توانید از این ویژگی برای انجام پرداخت ها و خرید بلیت حمل و نقل یا رویدادها استفاده کنید.

این دستگاه مجهز به یک آنتن NFC داخلی است که در اطراف لنز دوربین پشت و در قسمت پشتی دستگاه تعبیه شده است. در جابجایی دستگاه دقت کنید تا به آنتن NFC آسیبی نرسد.



استفاده از NFC

از NFC برای ارسال تصاویر یا مخاطبین به سایر دستگاهها و خواندن اطلاعات محصول از برچسب های NFC استفاده کنید. اگر سیم کارتی قرار دهید که دارای ویژگی پرداخت باشد می توانید از دستگاه برای پرداخت آسان استفاده نمایید.

در صفحه برنامه ها، روی **تنظیمات** ← **NFC** ضربه بزنید و سپس روی **کلید NFC** ضربه بزنید تا فعال شود. آنتن NFC واقع در پشت دستگاه را در نزدیکی یک برچسب NFC قرار دهید. اطلاعات محصول ظاهر خواهد شد.



اطمینان حاصل کنید که قفل صفحه دستگاه باز باشد. در غیر این صورت دستگاه برچسب های NFC را نمی خواند یا داده ها را دریافت نمی کند.



خرید با استفاده از NFC

قبل از استفاده از NFC برای پرداخت، باید برای خدمات پرداخت تلفن همراه ثبت نام کرده باشید. برای ثبت نام یا دریافت اطلاعات مربوط به سرویس، با ارائه دهنده سرویس خود تماس بگیرید.

در صفحه برنامه‌ها، روی **تنظیمات** ← **NFC** ضربه بزنید و سپس روی کلید **NFC** ضربه بزنید تا فعال شود.

آنتن NFC واقع در پشت دستگاه را به یک کارت خوان NFC بچسبانید.

برای تنظیم برنامه پیش فرض جهت پرداخت، روی **ضربه و پرداخت** ضربه بزنید و یک برنامه را انتخاب کنید.

• برای انجام پرداخت از طریق سیم کارت، سیم کارت دارای NFC فعال را داخل شکاف شماره ۱ محفظه سیم کارت قرار دهید. شکاف شماره ۲ محفظه سیم کارت از ویژگی NFC پشتیبانی نمی‌کند.



• ممکن است فهرست سرویس‌های پرداخت شامل همه برنامه‌های موجود جهت پرداخت نباشد.

ارسال داده‌ها

از ویژگی Android Beam برای ارسال داده‌ها مانند صفحات وب و اطلاعات مخاطبین به دستگاه دارای ویژگی NFC استفاده کنید.

۱ در صفحه برنامه‌ها، روی **تنظیمات** ← **NFC** ضربه بزنید و سپس روی کلید **NFC** ضربه بزنید تا فعال شود.

۲ روی **Android Beam** ضربه بزنید، سپس روی کلید **Android Beam** ضربه بزنید تا فعال شود.

۳ یک گزینه را انتخاب کنید و آنتن NFC دستگاه دیگر را به آنتن NFC دستگاه خود بچسبانید.

۴ هنگامیکه برای **انتقال لمس کنید**. روی صفحه نمایان شد، روی صفحه نمایش دستگاه خود ضربه بزنید تا گزینه را ارسال کنید.

به اشتراک گذاری صفحه نمایش (Screen Mirroring)

درباره Screen Mirroring

از این ویژگی برای اتصال دستگاه تان به صفحه نمایش بزرگ با دانگل AllShare Cast یا HomeSync استفاده کنید و سپس محتویات مورد نظرتان را به اشتراک بگذارید.



- این ویژگی ممکن است بسته به ارائه دهنده سرویس یا منطقه شما، موجود نباشد.
- در هنگام پخش، بسته به اتصال شبکه، ممکن است برخی از فایل ها بافر شوند.
- برای ذخیره انرژی، در صورت عدم استفاده از این ویژگی آن را غیرفعال کنید.
- اگر یک فرکانس Wi-Fi تعیین کنید، دانگل AllShare Cast یا HomeSync ممکن است شناسایی یا متصل نشود.
- اگر فیلم ها یا بازی هایی را در تلویزیون پخش می کنید، برای دستیابی به بهترین نتیجه، یک حالت مناسب برای تلویزیون انتخاب کنید.

مشاهده محتوا در تلویزیون

قبل از وصل کردن دستگاه به تلویزیون، دستگاهی که قابلیت اشتراک گذاری صفحه را دارد، به تلویزیون متصل کنید. برای راه اندازی، به دفترچه راهنمای کاربر دستگاه مراجعه کنید. کارهای زیر مثالی از مشاهده محتوا در یک تلویزیون متصل از طریق دانگل AllShare Cast می باشد.

۱ دانگل AllShare Cast را با استفاده از کابل HDMI به تلویزیون متصل کنید.

۲ در تلویزیون، یک حالت اتصال نظیر HDMI را انتخاب کنید تا بتوانید یک دستگاه خارجی را وصل کنید.

۳ در صفحه برنامه ها، روی **تنظیمات** ← **Screen Mirroring** ضربه بزنید.
دستگاه های شناسایی شده فهرست می شوند.

۴ یک دستگاه برای متصل شدن انتخاب کنید.

صفحه نمایش دستگاه روی صفحه تلویزیون ظاهر خواهد شد.

اگر برای اولین بار است که دستگاه را متصل می کنید، روی نام دانگل در فهرست ضربه زده و نگه دارید و بین نشان داده شده در صفحه تلویزیون را وارد کنید.

۵ یک فایل را باز یا پخش کنید و سپس با کلیدهای روی دستگاه، نمایشگر را کنترل کنید.

چاپ از طریق دستگاه همراه

دستگاه را از طریق Wi-Fi یا Wi-Fi Direct به یک چاپگر متصل کنید و تصاویر یا اسناد را چاپ کنید.

بعضی از چاپگرها ممکن است با دستگاه سازگار نباشند.



افزودن افزونه های چاپگر

افزونه های چاپگرهایی که می خواهید دستگاه را به آنها وصل کنید اضافه کنید.

در صفحه برنامه ها، روی **تنظیمات** ← **چاپ** ← **دانلود افزونه** ضربه بزنید و یک افزونه چاپگر را در فروشگاه **Play** جستجو کنید. یک افزونه چاپگر را انتخاب کرده و نصب کنید.

اتصال به چاپگر

در صفحه برنامه ها، روی **تنظیمات** ← **چاپ** ضربه بزنید، یک افزونه چاپگر را انتخاب کنید و سپس برای فعال سازی آن کلید موجود در بالا و سمت راست صفحه را به سمت راست بکشید. دستگاه به جستجوی چاپگرهای متصل به همان شبکه Wi-Fi که دستگاه به آن متصل است می پردازد. یک چاپگر را برای استفاده به عنوان چاپگر پیش فرض انتخاب کنید.

برای افزودن چاپگرها به صورت دستی، یک افزونه چاپگر را انتخاب کنید و روی **افزودن چاپگر** ← **افزودن چاپگر** ضربه بزنید، سپس جزئیات را وارد کرده و روی **OK** ضربه بزنید.

برای تغییر تنظیمات چاپ، یک افزونه چاپگر را انتخاب کنید و روی **تنظیمات** ضربه بزنید.

چاپ محتوا

هنگام مشاهده محتوا نظیر تصاویر یا اسناد، روی **چاپ** ← **افزودن چاپگرها** ضربه بزنید و سپس یک چاپگر را انتخاب کنید.

مدیر دستگاه و داده‌ها

ارتقاء دستگاه

دستگاه را می‌توان به آخرین نسخه نرم افزار ارتقاء داد.

ارتقاء بی سیم

دستگاه می‌تواند مستقیماً از طریق میان افزار (FOTA) firmware-over-the-air ارتقاء پیدا کند. در صفحه برنامه‌ها روی تنظیمات ← درباره دستگاه ← نسخه‌های به‌روز نرم‌افزار ← اکنون بروز شود ضربه بزنید.

ارتقاء با Samsung Kies

آخرین نسخه Samsung Kies را از وب سایت سامسونگ دانلود کنید. Samsung Kies را اجرا کرده و دستگاه را به رایانه وصل کنید. Samsung Kies بطور خودکار دستگاه را شناسایی کرده و در صورت بودن به روز رسانی، آن‌ها را در پنجره گفتگو نشان می‌دهد. در پنجره گفتگو روی دکمه به روز رسانی کلیک کنید تا ارتقاء شروع شود. برای کسب اطلاعات بیشتر درباره نحوه ارتقاء، به راهنمای Samsung Kies مراجعه کنید.

- هنگام ارتقاء دستگاه، رایانه را خاموش نکنید یا کابل USB را قطع نکنید.
- هنگام ارتقاء دستگاه، دستگاه‌های دیگر را به رایانه وصل نکنید. این کار ممکن است باعث تداخل فرآیند به روز رسانی شود.



انتقال فایل‌ها بین دستگاه و رایانه

فایل‌های صوتی، فیلم، تصویر یا سایر انواع فایل‌ها را از دستگاه به رایانه و برعکس منتقل کنید.

هنگام انتقال فایل‌ها، کابل USB را از دستگاه جدا نکنید. انجام این کار ممکن است باعث از بین رفتن داده‌ها یا آسیب دیدن دستگاه شود.



- هنگام پخش فایل‌های ذخیره شده در دستگاه روی رایانه متصل، دستگاه را از رایانه جدا نکنید. پس از پایان پخش فایل، دستگاه را از رایانه جدا کنید.
- در صورت استفاده از هاب USB، ممکن است دستگاه‌ها به درستی متصل نشوند. دستگاه را به صورت مستقیم به پورت USB رایانه متصل کنید.

اتصال به عنوان یک دستگاه رسانه ای

- ۱ دستگاه خود را با استفاده از کابل USB به رایانه وصل کنید.
- ۲ پنل اعلان‌ها را باز کنید، و سپس روی **به عنوان یک دستگاه ذخیره خارجی وصل شده** — **دستگاه رسانه (MTP)** ضربه بزنید.
اگر رایانه از پروتکل انتقال رسانه (MTP) پشتیبانی نمی‌کند یا درایور مناسب نصب نشده است، روی **دوربین (PTP)** ضربه بزنید.
- ۳ فایل‌ها را بین دستگاه خود و رایانه انتقال دهید.

اتصال با Samsung Kies

Samsung Kies برنامه کامپیوتری است که محتوای رسانه ای و اطلاعات شخصی شما را بین دستگاه‌های سامسونگ همگام سازی می‌کند. آخرین نسخه Samsung Kies را از وب سایت سامسونگ دانلود کنید.

- ۱ دستگاه خود را با استفاده از کابل USB به رایانه وصل کنید.
- ۲ Samsung Kies به طور خودکار در رایانه اجرا می‌شود. اگر Samsung Kies اجرا نشد، روی نماد Samsung Kies در کامپیوتر دوبار کلیک کنید.
- ۳ فایل‌ها را بین دستگاه خود و رایانه انتقال دهید.
- برای کسب اطلاعات بیشتر به راهنمای Samsung Kies مراجعه کنید.

تهیه نسخه پشتیبان و بازگرداندن داده ها

اطلاعات شخصی، داده‌های برنامه و تنظیمات را به صورت ایمن در دستگاه نگهداری کنید. می‌توانید از اطلاعات حساس خود در یک حساب پشتیبان‌گیری کنید و بعداً به آنها دسترسی پیدا کنید.

استفاده از یک حساب Google

۱ در صفحه برنامه ها روی **تنظیمات** ضربه بزنید.

۲ روی **تهیه نسخه پشتیبان و بازنشانی** ضربه بزنید و **نسخه پشتیبان از داده من** را علامت بزنید.

۳ روی **حساب پشتیبان** ضربه بزنید و یک حساب را به‌عنوان حساب پشتیبان انتخاب کنید.



برای بازگردانی داده‌ها، باید از طریق برنامه راهنمای راه اندازی وارد حساب Google خود شوید. با اجرای بازنشانی داده های کارخانه روی دستگاه می‌توانید برنامه راهنمای راه اندازی را اجرا کرده و باز کنید. اگر در برنامه راهنمای راه‌اندازی وارد حساب Google خود نشوید، نمی‌توانید داده‌های پشتیبان را بازگردانی کنید.

بازنشانی داده‌ها

همه تنظیمات و داده‌های دستگاه را حذف کنید. قبل از اجرای بازنشانی داده های کارخانه، حتماً از تمام اطلاعات مهم ذخیره شده بر روی دستگاه نسخه پشتیبان تهیه کنید. برای کسب اطلاعات بیشتر، به **پشتیبان‌گیری یا بازگرداندن داده ها** مراجعه کنید.

در صفحه برنامه ها روی **تنظیمات** ← **تهیه نسخه پشتیبان و بازنشانی** ← **بازنشانی داده کارخانه** ← **بازنشانی دستگاه** ← **حذف همه** ضربه بزنید. دستگاه به صورت خودکار دوباره راه‌اندازی می‌شود.

تنظیمات

درباره تنظیمات

از این برنامه برای تنظیم عملکردها، برنامه ها و اضافه کردن حساب های کاربری استفاده کنید.
در صفحه برنامه ها روی **تنظیمات** ضربه بزنید.

امکانات موجود ممکن است بسته به اینکه دستگاهتان دارای یک یا دو سیم کارت باشد، با یکدیگر متفاوت بوده یا اینکه عنوان های متفاوتی داشته باشند.



اتصالات

Wi-Fi

Wi-Fi را فعال کنید تا به اینترنت یا سایر دستگاه های شبکه دسترسی پیدا کنید.

در صفحه تنظیمات، روی **Wi-Fi** ضربه بزنید و سپس روی کلید **Wi-Fi** برای فعال کردن آن ضربه بزنید.
برای استفاده از گزینه های بیشتر، روی **:** ضربه بزنید.

- **اسکن:** به جستجوی شبکه های موجود بپردازید.
- **Wi-Fi Direct:** Wi-Fi Direct را فعال کنید و دستگاه ها را مستقیماً از طریق Wi-Fi به یکدیگر متصل کنید تا بتوانید فایل ها را به اشتراک بگذارید.
- **پیشرفته:** سفارشی سازی تنظیمات Wi-Fi.
- **دکمه فشاری WPS:** به یک شبکه Wi-Fi محافظت شده با استفاده از دکمه WPS وصل شوید.
- **ورودی پین WSP (PIN):** به یک شبکه Wi-Fi محافظت شده با استفاده از پین WSP (PIN) وصل شوید.

تنظیم نحوه خواب Wi-Fi

روی **:** ← **پیشرفته** ← **روشن نگهداشتن Wi-Fi در حین خواب** ضربه بزنید.

هنگامی که صفحه خاموش می شود، دستگاه به طور خودکار Wi-Fi را خاموش می کند. وقتی این اتفاق می افتد، اگر دستگاه تنظیم شده باشد تا از شبکه های تلفن همراه استفاده کند، به آنها دسترسی پیدا می کند. این کار ممکن است باعث هزینه های انتقال داده شود. برای پرهیز از هزینه های جانبی، این گزینه را روی **همیشه تنظیم کنید**.



بلوتوث

- از بلوتوث را برای تبادل اطلاعات در فواصل کوتاه استفاده کنید.
- در صفحه تنظیمات، روی **بلوتوث** ضربه بزنید و سپس روی **کلید بلوتوث** برای فعال کردن آن ضربه بزنید.
- برای استفاده از گزینه های بیشتر روی **:** ضربه بزنید.
- **زمان قابل رؤیت بودن:** مدت زمانی که دستگاه قابل رؤیت است را تنظیم کنید.
 - **فایل های دریافت شده:** فایل های دریافتی از طریق بلوتوث را مشاهده کنید.

نقطه اتصال تلفن همراه و اتصال اینترنت

- از دستگاه به عنوان یک نقطه اتصال تلفن همراه برای اشتراک گذاری اینترنت همراه با سایر دستگاه ها استفاده کنید.
- برای کسب اطلاعات بیشتر، به **اتصال با واسطه و نقطه اتصال تلفن همراه** مراجعه کنید.
- در صفحه تنظیمات، روی **نقطه اتصال تلفن همراه و اتصال اینترنت** ضربه بزنید.
- **نقطه اتصال تلفن همراه:** از نقطه اتصال تلفن همراه برای اشتراک گذاری اینترنت همراه با سایر رایانه ها یا دستگاه های از طریق شبکه Wi-Fi استفاده کنید. می توانید از این ویژگی هنگامی استفاده کنید که اتصال شبکه در دسترس نیست.
 - **اتصال USB:** از اتصال USB برای اشتراک اینترنت همراه دستگاه با رایانه استفاده کنید. هنگام اتصال به یک رایانه، دستگاه شما به عنوان یک مودم بی سیم برای رایانه استفاده می شود.
 - **اشتراک گذاری اینترنت با بلوتوث:** از اتصال بلوتوث برای اشتراک اینترنت همراه دستگاه با رایانه یا دیگر دستگاه استفاده کنید.

حالت پرواز

- این حالت همه عملکردهای بی سیم را در دستگاه غیرفعال می کند. فقط می توانید از خدمات غیر شبکه ای استفاده کنید.
- در صفحه تنظیمات، گزینه **حالت پرواز** را علامت بزنید.

استفاده از داده

- مقدار مصرف اینترنت خود را مشاهده کرده و تنظیمات مربوط به محدود سازی را مشخص کنید.
- در صفحه تنظیمات، روی **استفاده از داده** ضربه بزنید.
- **اینترنت همراه:** با انتخاب این گزینه، اینترنت شبکه تلفن همراه فعال خواهد شد.
 - **تنظیم محدودیت اینترنت همراه:** محدودیتی برای مصرف اینترنت تعیین کنید.

برای استفاده از گزینه های بیشتر روی **ضربه بزنید**.

- **محدود کردن داده پس زمینه:** دستگاه را به گونه ای تنظیم کنید تا در هنگام استفاده از اینترنت همراه در پس زمینه، همگام سازی غیر فعال شود.
- **نمایش میزان مصرف Wi-Fi:** دستگاه را به گونه ای تنظیم کنید تا مصرف داده از طریق Wi-Fi را نشان دهد.
- **نقاط اتصال تلفن همراه:** نقاط اتصال تلفن همراه را انتخاب کنید تا برنامه های در حال اجرا در پس زمینه نتوانند از آن استفاده کنند.

مدیر سیم کارت (مدل های دو سیم کارت)

سیم کارت را فعال کرده و تنظیمات سیم کارت را به صورت سفارشی انجام دهید.
در صفحه تنظیمات، روی **مدیر سیم کارت** ضربه بزنید.

- **مکالمه صوتی:** یک سیم کارت را برای تماس های صوتی انتخاب کنید.
- **مکالمه تصویری:** یک سیم کارت را برای تماس های ویدیویی انتخاب کنید.
- **شبکه سرویس اینترنت:** یک سیم کارت را برای سرویس اینترنت انتخاب کنید.
- **سیم دوتایی همیشه روشن:** دستگاه را به گونه ای تنظیم کنید تا تماس های ورودی از سیم کارت دیگر در طول تماس دریافت شود.

وقتی این ویژگی فعال باشد، ممکن است برای انتقال تماس بسته به ناحیه یا ارائه دهنده سرویس، مشمول هزینه اضافی شوید.



مکان

تنظیمات مجوز اطلاعات مکان را تغییر دهید.

- در صفحه تنظیمات، روی **مکان** ضربه بزنید و سپس روی **کلید مکان** برای فعال کردن آن ضربه بزنید.
- **حالت:** روشی را برای جمع آوری داده های مکان خود انتخاب کنید.
- **درخواست های موقعیت مکانی اخیر:** مشاهده کنید که کدام برنامه ها اطلاعات مکان فعلی شما را درخواست می کنند و میزان مصرف باتری آن ها را مشاهده کنید.
- **خدمات مکان:** ببینید که دستگاه شما از چه سرویس های مکانی استفاده می کند.

NFC (مدل های دارای NFC فعال)

- NFC را فعال کنید تا برچسب های NFC که شامل اطلاعات هستند را بخوانید یا بنویسید.
- در صفحه تنظیمات، روی **NFC** ضربه بزنید و سپس روی کلید **NFC** برای فعال کردن آن ضربه بزنید.
- **Android Beam**: از ویژگی Android Beam برای ارسال داده ها مانند صفحات وب و اطلاعات مخاطبین به دستگاه های دارای ویژگی NFC استفاده کنید.
 - **ضربه و پرداخت**: برنامه پیش فرض جهت پرداخت را برای پرداخت های همراه تعیین کنید.
- ممکن است فهرست سرویس های پرداخت شامل همه برنامه های موجود جهت پرداخت نباشد.



اشتراک گذاری صفحه نمایش (Screen Mirroring)

- قابلیت اشتراک گذاری صفحه را فعال کرده و صفحه نمایشگر خود را با دیگران به اشتراک بگذارید.
- در صفحه تنظیمات، روی **Screen Mirroring** ضربه بزنید.

چاپ

- تنظیمات مربوط به افزونه های نصب شده در دستگاه را تعیین کنید. برای چاپ فایل ها می توانید چاپگرهای موجود را جستجو کنید یا یک چاپگر را به صورت دستی اضافه کنید.
- در صفحه تنظیمات، روی **چاپ** ضربه بزنید.

شبکه های بیشتر

- تنظیمات را برای کنترل شبکه ها سفارشی کنید.
- در صفحه تنظیمات، روی **شبکه های بیشتر** ضربه بزنید.

برنامه پیام رسانی پیش فرض

- برنامه پیش فرض برای استفاده در پیام رسانی را انتخاب کنید.

شبکه های تلفن همراه

- اینترنت همراه: دستگاه را به گونه ای تنظیم کنید تا از اینترنت هر شبکه همراهی استفاده کنید.
- دیتا هنگام رومینگ: دستگاه را به گونه ای تنظیم کنید تا از اینترنت در هنگام رومینگ استفاده کنید.
- نام های نقطه دستیابی: نام نقاط دسترسی (APN) را تنظیم کنید.
- حالت شبکه 1 SIM / حالت شبکه 2 SIM (مدل های دو سیم کارت): یک نوع شبکه انتخاب کنید.
- حالت شبکه (مدل های یک سیم کارت): یک نوع شبکه انتخاب کنید.
- اپراتورهای شبکه: شبکه های موجود را بررسی کرده و به صورت دستی شبکه ای را ثبت کنید.

VPN

تنظیم و اتصال به شبکه های شخصی مجازی (VPN).

دستگاه

صداها و اعلان ها

- تنظیمات صداها و اعلان های مختلف روی دستگاه خود را تغییر دهید.
- در صفحه تنظیمات، روی صداها و اعلان ها ضربه بزنید.
- شدت لرزاننده: شدت لرزش اعلان را تنظیم کنید.
- لرزش هنگام زنگ زدن: دستگاه را به گونه ای تنظیم کنید تا برای تماس های ورودی بلرزد و یک زنگ تماس پخش کند.
- زنگ تماس:
- زنگ های تماس: یک آهنگ زنگ برای تماس های ورودی اضافه یا انتخاب کنید.
- اعلان ها: یک زنگ تماس را برای رویدادهایی مانند پیام های ورودی و تماس های بدون پاسخ انتخاب کنید.

صفحه نمایش

تنظیمات صفحه نمایش را تغییر دهید.

در صفحه تنظیمات، روی **صفحه نمایش** ضربه بزنید.

• **تصویر پس زمینه:**

- **صفحه اصلی:** یک تصویر پس زمینه برای صفحه اصلی، انتخاب کنید.

- **صفحه قفل:** یک تصویر پس زمینه برای صفحه قفل، انتخاب کنید.

- **صفحه اصلی و صفحه قفل:** یک تصویر پس زمینه برای صفحه اصلی و صفحه قفل انتخاب کنید.

• **پنل اعلان:** گزینه هایی را که در پنل اطلاعات نمایان می شوند، سفارشی کنید.

• **روشنایی:** نور صفحه نمایش را تنظیم کنید.

• **چرخش خودکار صفحه:** دستگاه را به گونه ای تنظیم کنید تا با چرخش آن، محتویات صفحه نیز بطور خودکار بچرخد.

• **زمان خاموش شدن صفحه:** مدت زمانی که دستگاه نور پس زمینه را روشن نگه می دارد تنظیم کنید.

• **محافظ صفحه:** دستگاه را به گونه ای تنظیم کنید تا وقتی دستگاه در حال شارژ شدن یا اتصال به یک پایه رومیزی است، یک محافظ صفحه نمایش را اجرا کند.

• **حالت صفحه:**

- **صفحه نمایش قابل تطبیق:** از این حالت برای بهینه سازی صفحه نمایش با توجه به تنظیمات نمایش استفاده کنید.

- **سینمای AMOLED:** از این حالت برای محیط های کم نور مانند اتاق های تاریک استفاده کنید.

- **عکس AMOLED:** این تنظیمات مشابه طیف دما برای نوردهی تعادل سفیدی در دوربین های حرفه ای است.

- **اصلی:** از این حالت برای محیط های معمولی استفاده کنید.

• **نوع فونت:** نوع قلم برای نمایش متن را تغییر دهید.

• **اندازه فونت:** اندازه قلم را تغییر دهید.

• **مدت زمان نور کلید لمسی:** مدت زمان روشن ماندن نور پس زمینه دکمه برنامه های اخیر و بازگشت را تنظیم کنید.

• **تنظیم خودکار حالت صفحه:** دستگاه را به گونه ای تنظیم کنید تا با تنظیم روشنایی صفحه، صرفه جویی مصرف برق انجام شود.

صفحه قفل

تنظیمات صفحه قفل شده را تغییر دهید.

در صفحه تنظیمات، روی **صفحه قفل** ضربه بزنید.

- **قفل صفحه:** روش قفل صفحه را تغییر دهید. بسته به ویژگی انتخابی قفل صفحه، امکان دارد گزینه های زیر متفاوت باشند.
- **ساعت دوگانه:** دستگاه را به گونه ای تنظیم کنید تا ساعت دوتایی نمایش داده شود.
- **نمایش تاریخ:** دستگاه را به گونه ای تنظیم کنید تا تاریخ در کنار ساعت نمایش داده شود.
- **میانبر دوربین:** دستگاه را به گونه ای تنظیم کنید تا میانبر دوربین بر روی صفحه قفل شده نشان داده شود.



این ویژگی ممکن است بسته به ارائه دهنده سرویس یا منطقه شما، موجود نباشد.

- **اطلاعات مالک:** اطلاعاتی را وارد کنید که همراه با ساعت نمایش داده می شوند.
- **جلوه قفل گشایی:** جلوه ای را برای مشاهده در زمان باز کردن قفل صفحه انتخاب کنید.
- **متن راهنما:** دستگاه را به گونه ای تنظیم کنید تا متن راهنما بر روی صفحه قفل شده نشان داده شود.

طرح زمینه

طرح زمینه را برای صفحه اصلی، برنامه ها و صفحه قفل شده تغییر دهید.

در صفحه تنظیمات، روی **طرح زمینه** ضربه بزنید.

تماس

تنظیمات مربوط به برقراری تماس را سفارشی کنید.

در صفحه تنظیمات، روی **تماس** ضربه بزنید.

- **پاسخگویی و پایان دادن به تماس ها:**
 - **فشار دادن کلید اصلی:** دستگاه را به گونه ای تنظیم کنید تا وقتی دکمه صفحه اصلی را فشار می دهید، دستگاه به تماس پاسخ دهد.
 - **فشار دادن کلید روشن/خاموش:** دستگاه را به گونه ای تنظیم کنید تا با فشار دادن دکمه روشن/خاموش، مکالمه قطع شود.

• تنظیمات بیشتر:

- **نمایش شماره تماس گیرنده من:** شماره تماس گیرنده خود را برای طرف مقابل در تماس های خروجی نشان دهید.
- **هدایت تماس:** تماس های دریافتی را به شماره دیگری بفرستید.
- **کد منطقه خودکار:** دستگاه را به گونه ای تنظیم کنید که یک پیشوند (کد منطقه یا کشور) به صورت خودکار قبل از شماره تلفن درج کند.
- **محدودیت تماس:** تماس های ورودی یا خروجی را مسدود کنید.
- **تماس در انتظار:** هشدارهای تماس ورودی هنگامی که یک تماس درحال انجام است، مجاز شوند.
- **شماره های تماس ثابت:** حالت شماره تماس ثابت را به منظور محدود کردن تماس ها به شماره های موجود در فهرست شماره های ثابت فعال یا غیرفعال کنید. بین 2 عرضه شده همراه سیم کارت را وارد کنید.
- **آهنگ زنگ و آهنگ صفحه کلید:**
 - **آهنگ های زنگ:** یک آهنگ زنگ برای تماس های ورودی اضافه کرده یا انتخاب کنید.
 - **لرزش هنگام زنگ زدن:** دستگاه را به گونه ای تنظیم کنید تا برای تماس های ورودی بلرزد و یک زنگ تماس پخش کند.
 - **صدای صفحه کلید شماره گیری:** دستگاه را به گونه ای تنظیم کنید که هنگام ضربه زدن روی دکمه ها صدا پخش کند.
- **کم کردن میزان صدا:** دستگاه را به گونه ای تنظیم کنید که نویز پس زمینه را حذف کند تا افراد دیگر صدای شما را واضعتر بشنوند.
- **مخفی کردن تصویر من:** عکسی را برای نمایش به طرف دیگر انتخاب کنید.
- **پست صوتی (مدل های دو سیم کارت):**
 - **ارائه دهنده سرویس:** ارائه کننده سرویس پست صوتی خود را انتخاب کنید.
 - **تنظیمات پست صوتی:** شماره مورد نظر برای دسترسی به سرویس پست صوتی را وارد کنید. این شماره را از ارائه دهنده سرویس دریافت کنید.
 - **ارائه دهنده سرویس (مدل های یک سیم کارت):** ارائه کننده سرویس پست صوتی خود را انتخاب کنید.
 - **تنظیمات پست صوتی (مدل های یک سیم کارت):** شماره مورد نظر برای دسترسی به سرویس پست صوتی را وارد کنید. این شماره را از ارائه دهنده سرویس دریافت کنید.

مدیر برنامه

برنامه های دستگاه خود را مشاهده و مدیریت کنید.
در صفحه تنظیمات، روی **مدیر برنامه** ضربه بزنید.

حریم شخصی

حساب ها

حساب ایمیل یا SNS اضافه کنید.
در صفحه تنظیمات، روی **حساب ها** ضربه بزنید.

تهیه نسخه پشتیبان و بازنشانی

تنظیمات را برای مدیریت تنظیمات و داده ها تغییر دهید.

در صفحه تنظیمات، روی **تهیه نسخه پشتیبان و بازنشانی** ضربه بزنید.

- **نسخه پشتیبان از داده من:** دستگاه را به گونه ای تنظیم کنید تا از اطلاعات برنامه ها و تنظیمات شما روی سرور Google، پشتیبان گیری شود.
- **حساب پشتیبان:** حساب Google خود را برای پشتیبان گیری تنظیم یا ویرایش کنید.
- **بازیابی خودکار:** دستگاه را به گونه ای تنظیم کنید تا وقتی برنامه را بار دیگر روی تلفن همراه نصب کردید، تنظیمات و اطلاعات برنامه، بازیابی شوند.
- **بازنشانی داده کارخانه:** تنظیمات شما را به مقادیر پیش فرض کارخانه باز می گرداند و همه داده های شما را حذف می کند.

حالت آسان

دستگاه را در حالت آسان تنظیم کنید.

در صفحه تنظیمات، روی **حالت آسان** ضربه بزنید و سپس روی **کلید حالت آسان** ضربه بزنید تا فعال شود.

قابلیت دسترسی

قابلیت دسترسی ویژگی های خاصی را برای افرادی که دچار برخی نارسایی های فیزیکی هستند ارائه می دهد. به تنظیمات زیر برای افزایش قابلیت دسترسی دستگاه خود دسترسی پیدا کرده و درباره آن هشدار دهید.

- **دسترسی مستقیم:** دستگاه را به گونه ای تنظیم کنید تا با سه بار فشردن سریع دکمه صفحه اصلی، منوهای قابلیت دسترسی باز شوند.
- **پاسخگویی و پایان دادن به تماس ها:**
 - **فشار دادن کلید اصلی:** دستگاه را به گونه ای تنظیم کنید تا وقتی دکمه صفحه اصلی را فشار می دهید، دستگاه به تماس پاسخ دهد.
 - **فشار دادن کلید روشن/خاموش:** دستگاه را به گونه ای تنظیم کنید تا وقتی دکمه روشن/خاموش را فشار می دهید، دستگاه تماس را قطع کند.

- **حالت تک ضربه:** دستگاه را به گونه ای تنظیم کنید تا با ضربه زدن روی دکمه به جای کشیدن آن، تماس‌های ورودی یا اعلان‌ها را کنترل کنید.
- **TalkBack: TalkBack** را که بازخورد صوتی ارائه می‌کند، فعال کنید. برای مشاهده اطلاعات درباره نحوه استفاده از این ویژگی‌ها، روی **تنظیمات** → **راه اندازی بخش آموزشی "کاوش با لمس"** ضربه بزنید.
- **رمزهای عبور گفتاری:** دستگاه را به گونه ای تنظیم کنید که هنگام فعال شدن TalkBack، رمز عبوری که وارد می‌کنید را با صدای بلند بخواند.
- **اندازه فونت:** اندازه قلم را تغییر دهید.
- **حرکات بزرگنمایی:** دستگاه را به گونه ای تنظیم کنید که با حرکات انگشت، بزرگنمایی یا کوچکنمایی کند.
- **رنگ های نگاتیو:** برای بهبود قابلیت دیدن، رنگها را معکوس کنید.
- **تنظیم رنگ:** اگر دستگاه تشخیص دهد که شما دچار کوررنگی هستید یا برای خواندن محتوا مشکلی دارید، در این حالت طرح کلی رنگ را تنظیم کنید.
- **میانبر قابلیت دسترسی:** دستگاه را به گونه ای تنظیم کنید تا با فشردن و نگهداشتن دکمه روشن/خاموش و سپس ضربه زدن و نگهداشتن صفحه با دو انگشت، Talkback فعال شود.
- **گزینه های متن به گفتار:** تنظیمات مربوط به ویژگی های تبدیل متن به گفتار که هنگام فعال شدن TalkBack استفاده می‌شود نظیر زبان‌ها، سرعت و غیره را تغییر دهید.
- **اعلان فلش:** فلاش را تنظیم کنید تا هنگام تماس های دریافتی، پیام های جدید یا اطلاعات چشمک بزنند.
- **همه صداها را خاموش کنید:** دستگاه را بی صدا کنید.
- **زیرنویس های Google (CC):** دستگاه را به گونه ای تنظیم کنید تا زیرنویس های مربوط به محتوای پشتیبانی شده با Google را نمایش دهد و تنظیمات زیرنویس را تغییر دهد.
- **صدای مونو:** وقتی با هدست به رادیو گوش می‌دهید، صدای مونو را فعال کنید.
- **توازن صدا:** دستگاه را به گونه‌ای تنظیم کنید که هنگام استفاده از هدست توازن صدا را تنظیم کند.
- **تأخیر ضربه زدن و نگه داشتن:** زمان تشخیص برای ضربه و نگه داشتن صفحه نمایش را تنظیم کنید.
- **کنترل تعامل:** حالت کنترل تعاملی را فعال کنید تا پاسخ دستگاه نسبت به ورودی های برنامه محدود شود.

سیستم

زبان و ورودی

تنظیمات را برای ورود متن تغییر دهید. بعضی از گزینه ها بسته به زبان انتخاب شده ممکن است در دسترس نباشند. در صفحه تنظیمات، روی زبان و ورودی ضربه بزنید.

زبان

یک زبان نمایش برای همه منوها و برنامه ها انتخاب کنید.

پیش فرض

نوع صفحه کلید پیش فرض را برای وارد کردن متن انتخاب کنید.

صفحه کلید سامسونگ

تنظیمات صفحه کلید سامسونگ را تغییر دهید.



گزینه های موجود ممکن است بسته به ناحیه یا ارائه دهنده سرویس شما، فرق کند.

- فارسی / English(UK): یک چیدمان برای صفحه کلید پیش فرض انتخاب کنید.
- انتخاب زبان های ورودی: زبان های ورود متن را انتخاب کنید.
- متن پیشگو: حالت پیشگویی متن را فعال کنید تا طبق ورودی شما کلمات را پیش بینی کند و کلماتی پیشنهاد دهد. همچنین می توانید تنظیمات پیشگویی کلمه را سفارشی سازی کنید.
- تعویض خودکار: دستگاه را به گونه ای تنظیم کنید تا اشتباه های املایی و کلمه های اشتباه را با ضربه زدن روی نوار فاصله یا یک علامت نگارشی تصحیح کند.
- نوشتن حروف بزرگ بصورت خودکار: دستگاه را به گونه ای تنظیم کنید تا به طور خودکار پس از آخرین علامت نقطه گذاری، مانند نقطه پایان، علامت سؤال، یا علامت تعجب اولین حرف را با حروف بزرگ بنویسد.
- فاصله گذاری خودکار: دستگاه را به گونه ای تنظیم کنید تا به صورت خودکار بین چندین کلمه فاصله بگذارد.
- نقطه گذاری خودکار: دستگاه را به گونه ای تنظیم کنید که وقتی بر روی نوار فاصله دو ضربه می زنید، یک نقطه وارد کند.
- جابجایی صفحه کلید:
- هیچیک: دستگاه را به گونه ای تنظیم کنید تا ویژگی جابجایی صفحه کلید غیرفعال شود.
- ورودی پی در پی: دستگاه را به گونه ای تنظیم کنید تا با کشیدن انگشت بر روی صفحه کلید، متن وارد شود.

- **صدا:** دستگاه را به گونه ای تنظیم کنید تا وقتی کلیدی را لمس می کنید، دستگاه صدا پخش کند.
- **لرزاننده:** دستگاه را به گونه ای تنظیم کنید تا وقتی کلیدی را لمس می کنید، دستگاه بلرزد.
- **پیش نمایش نویسه:** دستگاه را به گونه ای تنظیم کنید تا هر حرفی را که لمس می کنید آن را به صورت یک تصویر بزرگ نمایش دهد.
- **تنظیم مجدد:** تنظیمات صفحه کلید سامسونگ را بازنشانی کنید.

تایپ صوتی Google

تنظیمات ورودی صوتی را تغییر دهید.

- **انتخاب زبان های ورودی:** زبان های ورود متن را انتخاب کنید.
- **مسدود کردن کلمات توهین آمیز:** دستگاه را به گونه ای تنظیم کنید که کلمات توهین آمیز را در ورودی های صوتی تشخیص ندهد.
- **تشخیص گفتار آفلاین:** داده های زبان را برای ورودی صوتی آفلاین دانلود کرده و نصب کنید.

گزینه های متن به گفتار

- **موتور TTS برگزیده:** یک موتور تولید گفتار را انتخاب کنید. برای تغییر تنظیمات موتورهای تولید گفتار، روی  ضربه بزنید.
- **سرعت گفتار:** یک سرعت برای ویژگی متن به گفتار انتخاب کنید.
- **به یک مثال گوش کنید:** به متن خوانده شده به عنوان نمونه گوش دهید.
- **وضعیت زبان پیش فرض:** وضعیت زبان پیش فرض را برای ویژگی "متن به گفتار" مشاهده کنید.

سرعت اشاره گر

سرعت اشاره گر ماوس یا صفحه جستجوی متصل به دستگاه را تنظیم کنید.

تاریخ و ساعت

به تنظیمات زیر درباره چگونگی نمایش زمان و تاریخ در دستگاه دسترسی پیدا کنید یا آنها را تغییر دهید. در صفحه تنظیمات، روی **تاریخ و ساعت** ضربه بزنید.

اگر باتری کاملاً خالی شود یا از دستگاه خارج شود، زمان و تاریخ باید مجدداً تنظیم شوند.



- **زمان و تاریخ خودکار:** در صورتی که به مناطقی با ساعت و تاریخ متفاوت سفر کنید، ساعت و تاریخ بصورت خودکار به روز می شوند.
- **تنظیم تاریخ:** تاریخ کنونی را به صورت دستی تنظیم کنید.
- **تنظیم ساعت:** ساعت کنونی را به صورت دستی تنظیم کنید.
- **منطقه زمانی خودکار:** دستگاه را به گونه ای تنظیم کنید تا در هنگام جابجایی در بین مناطق زمانی مختلف، اطلاعات مربوط به منطقه زمانی دریافت شود.
- **انتخاب منطقه زمانی:** منطقه زمانی اصلی را انتخاب کنید.
- **استفاده از قالب ۲۴ ساعته:** ساعت را به شکل ۲۴ ساعته نمایش دهید.
- **انتخاب قالب تاریخ:** نحوه نمایش تاریخ را انتخاب کنید.

لوازم جانبی

تنظیمات مربوط به لوازم جانبی را تغییر دهید.

در صفحه تنظیمات، روی **لوازم جانبی** ضربه بزنید.

- **بازگشایی خودکار:** دستگاه را به گونه ای تنظیم کنید که وقتی درپوش آن باز می شود، قفل آن به صورت خودکار باز شود.

حالت ذخیره نیروی بیشتر

با نمایش یک چیدمان ساده تر و اجازه دسترسی محدود به یک برنامه، میزان کارکرد باتری را افزایش و مصرف آن را کاهش دهید. برای کسب اطلاعات بیشتر، به **ویژگی ذخیره نیرو** مراجعه کنید.

در صفحه تنظیمات، روی **حالت ذخیره نیروی بیشتر** و سپس **کلید حالت ذخیره نیروی بیشتر** ضربه بزنید تا فعال شود.

حداکثر زمان استفاده باقیمانده، نشان دهنده زمان باقیمانده ای است که اگر دستگاه استفاده نشود، طول می کشد تا باتری به طور کامل تخلیه شود. زمان آماده به کار ممکن است بسته به تنظیمات دستگاه تان و شرایط کارکرد متفاوت باشد.



باتری

میزان مصرف باتری دستگاه خود را مشاهده کنید.

در صفحه تنظیمات، روی **باتری** ضربه بزنید.

- درصد باتری را نمایش می دهد: دستگاه را به گونه ای تنظیم کنید تا میزان باتری باقیمانده نمایش داده شود.

محل ذخیره

اطلاعات حافظه دستگاه و کارت حافظه را مشاهده کرده یا کارت حافظه را فرمت کنید.

در صفحه تنظیمات، روی **محل ذخیره** ضربه بزنید.

فرمت کردن کارت حافظه، تمام داده های موجود در آن را برای همیشه پاک می کند.



ظرفیت واقعی حافظه داخلی کمتر از ظرفیت مشخص شده است چون سیستم عامل و برنامه های پیش فرض بخشی از حافظه را اشغال کرده اند. میزان ظرفیت حافظه موجود پس از ارتقاء دستگاه ممکن است تغییر کند.



امنیت

تنظیمات مربوط برای برای ایمن کردن دستگاه و سیم کارت را تغییر دهید.

در صفحه تنظیمات، روی **امنیت** ضربه بزنید.

- **مدیران دستگاه:** مدیران دستگاه نصب شده بر روی گوشی خود را مشاهده نمایید. می توانید به مدیران دستگاه اجازه بدهید تا ضوابط جدید بر روی دستگاه اعمال کنند.
- **منابع نامشخص:** دستگاه را به گونه ای تنظیم کنید که نصب برنامه ها از منابع نامشخص را مجاز کند.

- **رمزگذاری دستگاه:** یک رمز عبور برای رمز گذاری داده های ذخیره شده بر روی دستگاه وارد کنید. در هر بار روشن کردن دستگاه باید رمز عبور را وارد کنید.
- پیش از فعال کردن این تنظیم، باتری را شارژ کنید زیرا رمز گذاری داده ها ممکن است بیش از یک ساعت طول بکشد. 
- **رمزگذاری کارت حافظه:** دستگاه را به گونه ای تنظیم کنید تا فایل های موجود در کارت حافظه رمزگذاری شوند.
- اگر دستگاه خود را با فعال بودن این تنظیم به تنظیمات کارخانه بازگردانید، دستگاه نخواهد توانست فایل های رمز گذاری شده را بخواند. پیش از بازنشانی دستگاه، این تنظیم را غیر فعال کنید. 
- **کنترل های راه دور:** دستگاه را به گونه ای تنظیم کنید تا امکان کنترل دستگاه گم شده یا سرقت شده از راه دور از طریق اینترنت وجود داشته باشد. برای استفاده از این ویژگی، باید وارد حساب سامسونگ خود شوید.
- **هشدار تغییر سیم کارت:** ویژگی "یافتن تلفن همراه من" را فعال یا غیرفعال کنید که با این کار در صورت گم شدن یا سرقت شدن دستگاه، آن را پیدا خواهید کرد.
- **به وبسایت بروید:** به وب سایت Find my mobile (یافتن تلفن همراه من) (findmymobile.samsung.com) بروید. می توانید دستگاه گم شده یا دزدیده شده را در وب سایت Find my mobile ردگیری کنید.
- **تنظیم قفل سیم کارت:**
 - **قفل سیم کارت:** قفل پین را برای درخواست رمز استفاده از دستگاه فعال یا غیرفعال کنید.
 - **تغییر پین سیم:** کد پین مورد استفاده برای دسترسی به سیم کارت را تغییر دهید.
- **قابل رؤیت کردن رمزهای ورود:** دستگاه را به گونه ای تنظیم کنید تا کلمه های عبور شما را در زمان نوشتن نشان دهد.
- **به روز رسانی های سیاست امنیتی:** دستگاه را به گونه ای تنظیم کنید تا به روز رسانی های امنیتی را بررسی کرده و دانلود کند.
- **ارسال گزارش های امنیتی:** دستگاه را به گونه ای تنظیم کنید تا گزارش های امنیتی به روز را به صورت خودکار به سامسونگ ارسال کند.
- **نوع حافظه:** یک نوع را برای فایل های محرمانه تنظیم کنید.
- **گواهینامه های قابل اطمینان:** برای استفاده ایمن از برنامه های مختلف از گواهینامه ها و اعتبارنامه ها استفاده کنید.
- **نصب از محل ذخیره دستگاه:** گواهی نامه های رمزگذاری شده را از روی حافظه USB نصب کنید.
- **پاک کردن اطلاعات ورود:** محتویات اعتبارنامه را از دستگاه پاک کنید و رمز عبور را مجدداً تنظیم کنید.

درباره دستگاه

به اطلاعات دستگاه دسترسی پیدا کنید، نام دستگاه را ویرایش کنید یا نرم افزار دستگاه را به روزرسانی نمایید. در صفحه تنظیمات، روی **درباره دستگاه** ضربه بزنید.

عیب یابی

پیش از تماس با مرکز خدمات سامسونگ، لطفاً راه حل های زیر را امتحان کنید. برخی از وضعیت ها ممکن است در مورد دستگاه شما کاربرد نداشته باشند.

وقتی دستگاه خود را روشن می کنید یا وقتی در حال استفاده از آن هستید، دستگاه از شما می خواهد یکی از رمزهای زیر را وارد کنید:

- کلمه عبور: وقتی ویژگی قفل دستگاه فعال است، باید کلمه عبور تنظیم شده برای دستگاه را وارد کنید.
- پین (PIN): هنگام استفاده از دستگاه برای اولین بار یا زمانی که درخواست پین فعال شده است، باید پین عرضه شده به همراه سیم کارت را وارد نمایید. می توانید این ویژگی را با استفاده از فهرست قفل سیم کارت غیرفعال کنید.
- پاک (PUK): سیم کارت مسدود شده است، این وضعیت معمولاً در نتیجه وارد کردن پین نادرست برای چند بار اتفاق می افتد. باید پاک عرضه شده توسط ارائه دهنده خدمات خود را وارد کنید.
- پین 2 (PIN 2): وقتی می خواهید به فهرستی دسترسی پیدا کنید که به پین 2 نیاز دارد، باید پین 2 عرضه شده با سیم کارت را وارد کنید. برای کسب اطلاعات بیشتر با ارائه دهنده سرویس خود تماس بگیرید.

دستگاه شما پیام های خطای شبکه یا خطای سرور نمایش می دهد

- وقتی در مناطق دارای سیگنال ضعیف یا دریافت ضعیف هستید، ممکن است ارتباط برقرار نشود. به محل دیگری بروید و دوباره سعی کنید. هنگام حرکت امکان دارد پیام های خطا به طور مرتب نمایان شود.
- بدون داشتن اشتراک نمی توانید به بعضی امکانات دسترسی داشته باشید. برای کسب اطلاعات بیشتر با ارائه دهنده سرویس خود تماس بگیرید.

دستگاه شما روشن نمی شود

- اگر باتری به طور کامل تخلیه شده باشد، دستگاه شما روشن نخواهد شد. پیش از روشن کردن دستگاه، باتری آن را به طور کامل شارژ نمایید.
- امکان دارد باتری به درستی وارد نشده باشد. باتری را دوباره وارد کنید.
- هر دو اتصال طلایی رنگ را تمیز کرده و باتری را دوباره وارد کنید.

واکنش صفحه لمسی کُند یا نادرست است

- در صورت اتصال محافظ صفحه یا سایر لوازم جانبی، امکان دارد صفحه لمسی به درستی عمل نکند.
- اگر دستکش بپوشید، اگر دست های شما هنگام لمس صفحه لمسی تمیز نباشد یا اگر با اشیای نوک تیز یا نوک انگشت های خود به صفحه ضربه بزنید، امکان دارد صفحه لمسی به درستی کار نکند.
- صفحه لمسی زمانی که در معرض آب یا محیط های مرطوب قرار بگیرد ممکن است درست عمل نکند.
- برای پاک کردن خطاهای موقت نرم افزار، دستگاه را دوباره راه اندازی کنید.
- مطمئن شوید نرم افزار دستگاه شما به جدیدترین نسخه به روز رسانی شده باشد.
- در صورتی که صفحه لمسی خراشیده یا خراب شد، به مرکز خدمات سامسونگ مراجعه کنید.

دستگاه گیر می کند یا با مشکلات جدی روبرو می شود

- در صورتی که دستگاه گیر کند یا از کار بیفتد، ممکن است لازم باشد برنامه ها را ببندید یا دستگاه را خاموش کنید و دوباره آن را روشن کنید. اگر دستگاه شما از کار افتاد یا واکنش نشان نداد، دکمه روشن/خاموش و دکمه تنظیم صدا را به صورت همزمان به مدت بیش از ۷ ثانیه فشار داده و نگه دارید تا دوباره راه اندازی شود.
- اگر این کار مشکل را حل نکرد، بازنشانی داده های کارخانه را انجام دهید. در صفحه برنامه ها روی **تنظیمات** ← **تهیه نسخه پشتیبان و بازنشانی** ← **بازنشانی داده کارخانه** ← **بازنشانی دستگاه** ← **حذف همه ضربه بزنید**. قبل از اجرای بازنشانی به داده های کارخانه، تهیه نسخه های پشتیبان از تمام اطلاعات مهم ذخیره شده بر روی دستگاه را فراموش نکنید.
- اگر مشکل هنوز برطرف نشده است، با مرکز خدمات سامسونگ تماس بگیرید.

تماس ها وصل نمی شوند

- مطمئن شوید که به شبکه درست تلفن همراه دسترسی دارید.
- مطمئن شوید که محدودیت تماس را برای شماره تلفن مزبور تنظیم نکرده باشید.
- مطمئن شوید که محدودیت تماس را برای شماره تلفن ورودی تنظیم نکرده باشید.

سایرین نمی توانند صدای شما را در حین تماس بشنوند

- مطمئن شوید که روی میکروفون تعبیه شده را نپوشانده باشید.
- مطمئن شوید که میکروفون نزدیک دهان شما قرار دارد.
- اگر از هدست استفاده می کنید، مطمئن شوید که اتصال آن درست است.

صدا در حین تماس تکرار می شود

میزان صدا را با فشار دادن دکمه تنظیم صدا، تنظیم کنید یا به یک مکان دیگر بروید.

شبکه تلفن همراه یا اینترنت اغلب قطع می شوند یا اینکه کیفیت صدا پایین است

- مطمئن شوید که جلوی آنتن داخلی دستگاه را مسدود نکرده اید.
- وقتی در مناطق دارای سیگنال ضعیف هستید، ممکن است ارتباط برقرار نشود. امکان دارد به دلیل وجود اشکالاتی در ایستگاه ارائه دهنده سرویس، ارتباط شما دچار مشکل شده باشد. به محل دیگری بروید و دوباره سعی کنید.
- هنگام استفاده از دستگاه در حین حرکت، امکان دارد سرویس های شبکه بی سیم به دلیل وجود اشکالاتی در شبکه ارائه دهنده سرویس غیرفعال شوند.

نماد باتری خالی است

باتری تلفن شما ضعیف است. باتری را شارژ کنید یا اگر توسط کاربر قابل تعویض است، آن را تعویض کنید.

باتری به درستی شارژ نمی شود (در مورد شارژرهای دارای تأیید سامسونگ)

- اطمینان حاصل کنید که شارژر به درستی متصل شده باشد.
- اگر اتصالات باتری تمیز نباشند، امکان دارد باتری به درستی شارژ نشود یا دستگاه روشن نشود. هر دو اتصال طلایی رنگ را تمیز کرده و سعی کنید باتری را دوباره شارژ کنید.
- در برخی از دستگاه ها کاربر نمی تواند باتری را تعویض کند. برای تعویض باتری، به مرکز خدمات سامسونگ مراجعه کنید.

باتری سریع تر از زمان خرید خالی می شود

- اگر باتری را در معرض دماهای بسیار سرد یا گرم قرار دهید، امکان دارد شارژ مفید باتری کاهش یابد.
- اگر از ویژگی های پیام رسانی یا برخی از برنامه ها نظیر بازی یا اینترنت استفاده کنید، مصرف باتری افزایش می یابد.
- باتری یک ماده مصرفی است و به مرور زمان شارژ مفید آن کاهش می یابد.

دستگاه شما داغ کرده است

هنگام استفاده از برنامه هایی که به نیروی بیشتری نیاز دارند، یا استفاده از برنامه ها به مدت طولانی، ممکن است دستگاه شما گرم شود. این وضعیت عادی است و نباید تأثیری بر طول عمر یا کارکرد دستگاه شما داشته باشد.

هنگام راه اندازی دوربین، پیام های خطا ظاهر می شوند

دستگاه شما باید حافظه و نیروی باتری کافی برای راه اندازی دوربین داشته باشد. اگر هنگام راه اندازی دوربین، پیام های خطا ظاهر شدند، کارهای زیر را امتحان کنید:

- باتری را شارژ کنید یا اگر توسط کاربر قابل تعویض است، آن را تعویض کنید.
- با انتقال فایل ها به رایانه یا حذف فایل ها از دستگاه، مقداری از فضای حافظه را آزاد کنید.
- دستگاه را دوباره راه اندازی کنید. در صورتی که بعد از انجام این کارها همچنان برای استفاده از دوربین مشکل داشتید، با مرکز خدمات سامسونگ تماس بگیرید.

کیفیت عکس پایین تر از پیش نمایش است

- بسته به محیط و تکنیک های عکسبرداری امکان دارد کیفیت عکس ها متفاوت باشد.
- اگر عکس ها را در محیط های تاریک، در شب یا فضای بسته بگیرید، امکان دارد تصویر دچار نویز شده یا وضوح آن کاهش یابد.

هنگام باز کردن فایل های چندرسانه ای، پیام های خطا ظاهر می شوند

اگر هنگام باز کردن فایل های چند رسانه ای در دستگاه خود فایل ها پخش نشدند یا با پیام های خطا روبرو شدید، کارهای زیر را امتحان کنید:

- با انتقال فایل ها به رایانه یا حذف فایل ها از دستگاه، مقداری از فضای حافظه را آزاد کنید.
- اطمینان حاصل کنید که فایل موسیقی با مدیریت حقوق دیجیتال (DRM) محافظت نشده باشد. اگر فایل موسیقی با مدیریت حقوق دیجیتال (DRM) محافظت شده است، اطمینان حاصل کنید که مجوز یا کلید مناسب را برای پخش فایل در اختیار دارید.
- اطمینان حاصل کنید که فرمت های فایل توسط دستگاه پشتیبانی می شود. اگر از یک فرمت فایل نظیر DivX یا AC3 پشتیبانی نمی شود، برنامه ای را نصب کنید که از آن پشتیبانی کند. برای تایید اینکه دستگاه شما از چه فرمت های فایلی پشتیبانی می کند به www.samsung.com مراجعه کنید.

- دستگاه شما از عکس ها و فیلم هایی که توسط این دستگاه گرفته شده پشتیبانی می کند. امکان دارد عکس ها و فیلم های گرفته شده توسط سایر دستگاه ها به درستی نشان داده نشود.
- دستگاه شما از فایل های چندرسانه ای که توسط ارائه دهنده سرویس شبکه یا ارائه دهنده های سایر سرویس ها مجاز هستند پشتیبانی می کند. امکان دارد برخی از محتویات رایج در اینترنت نظیر زنگ تماس، فیلم یا تصویر پس زمینه به درستی عمل نکنند.

دستگاه بلوتوث دیگری یافت نشد

- مطمئن شوید ویژگی بی سیم بلوتوث روی دستگاه شما فعال شده باشد.
- مطمئن شوید که ویژگی بی سیم بلوتوث روی دستگاهی که می خواهید به آن وصل شوید فعال باشد.
- مطمئن شوید که دستگاه شما و دستگاه بلوتوث دیگر در حداکثر محدوده برد بلوتوث (۱۰ متر) قرار دارند. اگر نکته های بالا مشکل را رفع نکرد، با یک مرکز خدمات سامسونگ تماس بگیرید.

وقتی دستگاه را به رایانه وصل می کنید، اتصال برقرار نمی شود

- مطمئن شوید کابل USB که استفاده می کنید با دستگاه شما سازگار است.
- مطمئن شوید که درایور مناسب در رایانه شما نصب شده و به روزرسانی شده است.
- اگر شما کاربر Windows XP هستید، مطمئن شوید که نسخه Windows XP Service Pack 3 یا بالاتر آن روی رایانه شما نصب شده است.
- مطمئن شوید که نسخه Samsung Kies یا Windows Media Player 10 یا بالاتر روی رایانه شما نصب شده است.

دستگاه شما نمی تواند مکان فعلی را پیدا کند

- امکان دارد سیگنال های GPS در برخی از مکان ها نظیر فضاهای بسته محدود شده باشند. با استفاده از Wi-Fi و یا شبکه اینترنت تلفن همراه، دستگاه موقعیت شما را بهتر پیدا خواهد کرد.

داده‌های ذخیره شده در دستگاه از بین رفته است

همیشه از تمام داده‌های مهم ذخیره شده در دستگاه خود نسخه پشتیبان تهیه کنید. در غیر این صورت، نمی‌توانید داده‌ها را در صورت آسیب دیدگی یا از بین رفتن بازیابی کنید. سامسونگ در قبال از دست رفتن داده‌های ذخیره شده در دستگاه مسئولیتی ندارد.

یک حفره کوچک روی بدنه خارجی دستگاه قابل مشاهده است

- این حفره یک ویژگی ضروری در طراحی کارخانه است و ممکن است باعث تاب خوردن جزئی یا لرزش قطعات شود.
- به مرور زمان، اصطکاک بین قطعات ممکن است باعث گسترش اندک این حفره شود.

حق نسخه برداری

Copyright © ۲۰۱۵ Samsung Electronics

این راهنما تحت حفاظت قوانین بین المللی حق نسخه برداری می باشد.

هیچ بخشی از آن نمی تواند بدون اجازه کتبی قبلی از Samsung Electronics بازتولید، توزیع، ترجمه یا به هر شکل و وسیله الکترونیکی یا مکانیکی شامل فتوکپی، ضبط، یا ذخیره در حافظه های اطلاعاتی و سیستم های بازیابی اطلاعات منتقل شود.

علائم تجاری

- سامسونگ و لوگوی سامسونگ علائم تجاری ثبت شده Samsung Electronics هستند.
- Bluetooth® علامت تجاری ثبت شده Bluetooth SIG, Inc. در سراسر جهان است.
- Wi-Fi®، Wi-Fi Protected Setup™، Wi-Fi Direct™، Wi-Fi CERTIFIED™ و لوگوی Wi-Fi علائم تجاری ثبت شده Wi-Fi Alliance می باشند.
- سایر علائم تجاری و حق نسخه برداری ها متعلق به صاحبان خود می باشند.