

SM-J700F

SM-J700F/DS

SM-J700F/DD

SM-J700H/DS

SM-J700H/DD

دفترچه راهنمای کاربر

فهرست مطالب

مقدمات

۴	نکات اولیه
۵	محتویات جعبه محصول
۶	نمای کلی دستگاه
۸	باتری
۱۳	سیم کارت یا USIM کارت
۱۷	کارت حافظه
۱۸	روشن/خاموش کردن دستگاه
۱۹	صفحه لمسی
۲۲	صفحه اصلی
۲۷	صفحه قفل
۲۸	پنل اعلان
۳۰	وارد کردن متن
۳۲	عکسبرداری از صفحه نمایش (Screenshot)
۳۲	اجرای برنامه‌ها
۳۲	مدیریت دستگاه و داده ها

۵۳	گالری
۵۴	مدیر هوشمند
۵۶	تقویم
۵۸	ویدئو
۵۹	ضبط صدا
۶۰	فایل‌های شخصی
۶۰	یادداشت
۶۱	ساعت
۶۲	ماشین حساب
۶۳	رادیو
۶۴	برنامه‌های Google

تنظیمات

۶۶	معرفی
۶۶	Wi-Fi
۶۸	بلوتوث
۶۹	حالت پرواز
۷۰	نقطه اتصال تلفن همراه و اتصال اینترنت
۷۱	استفاده از داده
۷۱	مدیر سیم کارت (مدل‌های دو سیم کارت)
۷۲	شبکه های تلفن همراه
۷۲	تنظیمات اتصال بیشتر
۷۴	صداها و اعلان‌ها
۷۴	صفحه نمایش
۷۵	برنامه‌ها

برنامه های کاربردی

۳۶	نصب یا حذف برنامه‌ها
۳۷	تلفن
۴۱	مخاطبین
۴۲	پیام ها
۴۴	اینترنت
۴۵	ایمیل
۴۶	دوربین

۷۵	تصویر پس زمینه
۷۵	طرح زمینه
۷۵	صفحه قفل و امنیت
۷۶	حریم شخصی
۷۶	حالت آسان
۷۷	قابلیت دسترسی
۷۸	تنظیم حساب ها
۷۹	تهیه نسخه پشتیبان و بازنشانی
۷۹	زبان و ورودی
۸۰	باتری
۸۰	محل ذخیره
۸۰	لوازم جانبی
۸۱	تاریخ و ساعت
۸۱	راهنمای کاربر
۸۱	درباره دستگاه

ضمیمه

۸۲	عیب یابی
----	----------

مقدمات

نکات اولیه

لطفاً قبل از استفاده از دستگاه، برای آگاهی از نکات ایمنی و نیز استفاده صحیح، این دفترچه راهنما را مطالعه کنید.

- توضیحات دفترچه بر اساس تنظیمات پیش فرض دستگاه ارائه شده‌اند.
- برخی از مطالب، بسته به ناحیه ارائه دهنده سرویس یا نرم افزار، ممکن است با دستگاه شما متفاوت باشند.
- برنامه‌هایی که حجم زیادی از CPU و RAM را اشغال می‌کنند، بر بازدهی کلی دستگاه تأثیر خواهند داشت. اجرای بی نقص برنامه‌هایی که با محتویات دستگاه سر و کار دارند، به مشخصات دستگاه و محیط استفاده بستگی دارد.
- سامسونگ در قبال مشکلات عملکردی ناشی از برنامه‌های عرضه شده توسط شرکت‌های دیگر مسئولیتی ندارد.
- سامسونگ مسئول مشکلات عملکردی یا ناسازگاری‌های ایجاد شده به‌دلیل دستکاری در رجیستری یا نرم افزار سیستم عامل تغییر یافته نیست. اعمال تغییرات دلخواه بر روی سیستم عامل ممکن است موجب درست کار نکردن دستگاه و یا برنامه‌های آن شود.
- نرم افزار، منابع صوتی، تصاویر پس‌زمینه، عکس‌ها و سایر محتویات موجود در این دستگاه برای استفاده محدود مجوز دارند. انتقال یا استفاده از این مطالب برای مقاصد تجاری و غیره، نقض قوانین حق نسخه برداری محسوب می‌شود. مسئولیت استفاده غیرقانونی از این محتویات بر عهده کاربران است.
- استفاده از سرویس‌های داده، مانند پیام‌رسانی، آپلود و دانلود، همگام‌سازی خودکار یا استفاده از سرویس‌های مکانیابی ممکن است هزینه‌های اضافی در برداشته باشد. برای انتقال داده‌های سنگین، توصیه می‌شود از Wi-Fi استفاده کنید.
- برنامه‌های کاربردی پیش فرض همراه با دستگاه، به روز رسانی می‌شوند و ممکن است بدون اطلاع قبلی، دیگر پشتیبانی نشوند. اگر درباره برنامه‌های ارائه شده همراه دستگاه سوالی دارید، با مرکز خدمات سامسونگ تماس بگیرید. در مورد نرم‌افزارهای نصب شده توسط کاربر، با ارائه دهنندگان سرویس مربوط تماس بگیرید.
- تغییر در سیستم عامل دستگاه یا نصب نرم‌افزارها از منابع غیررسمی، ممکن است باعث عملکرد نادرست دستگاه یا مخدوش شدن و از دست رفتن اطلاعات شوند. این اقدامات بر خلاف توافقنامه مجوز استفاده شما از سامسونگ بوده و ضمانت‌نامه دستگاه را باطل می‌کند.

نمادهای راهنمایی

اخطار: مواقعی که احتمال آسیب دیدگی خودتان و یا دیگران وجود دارد.



هشدار: شرایطی که ممکن است به دستگاه شما یا دیگر وسایل آسیب برسد.



توجه: نکات، ترفندهای استفاده یا سایر اطلاعات



محتویات جعبه محصول

جعبه محصول را بازبینی کنید و مطمئن شوید اقلام زیر در آن موجود است:

- دستگاه

- باتری

- راهنمای شروع سریع

- اقلام ارائه شده همراه دستگاه و هر گونه لوازم جانبی ممکن است بسته به ناحیه یا ارائه دهنده سرویس متفاوت باشند.



- اقلام ارائه شده فقط برای استفاده با این دستگاه طراحی شده‌اند و ممکن است با دستگاه های دیگر سازگار نباشند.

- ظاهر و مشخصات می‌توانند بدون اطلاع قبلی تغییر کنند.

- می‌توانید لوازم جانبی بیشتر را از فروشگاه سامسونگ محل خود خریداری کنید. قبل از خرید، از سازگاری لوازم جانبی با دستگاه خود اطمینان حاصل کنید.

- فقط از لوازم جانبی مورد تأیید سامسونگ استفاده کنید. استفاده از لوازم جانبی تأیید نشده ممکن است موجب عملکرد نادرست و مشکلاتی در کارکرد دستگاه شود که تحت پوشش ضمانت‌نامه قرار نمی‌گیرد.

- لوازم جانبی موجود، بسته به شرکت های سازنده می‌تواند متغیر باشد. برای اطلاعات بیشتر درباره لوازم جانبی موجود، به وبسایت سامسونگ مراجعه کنید.

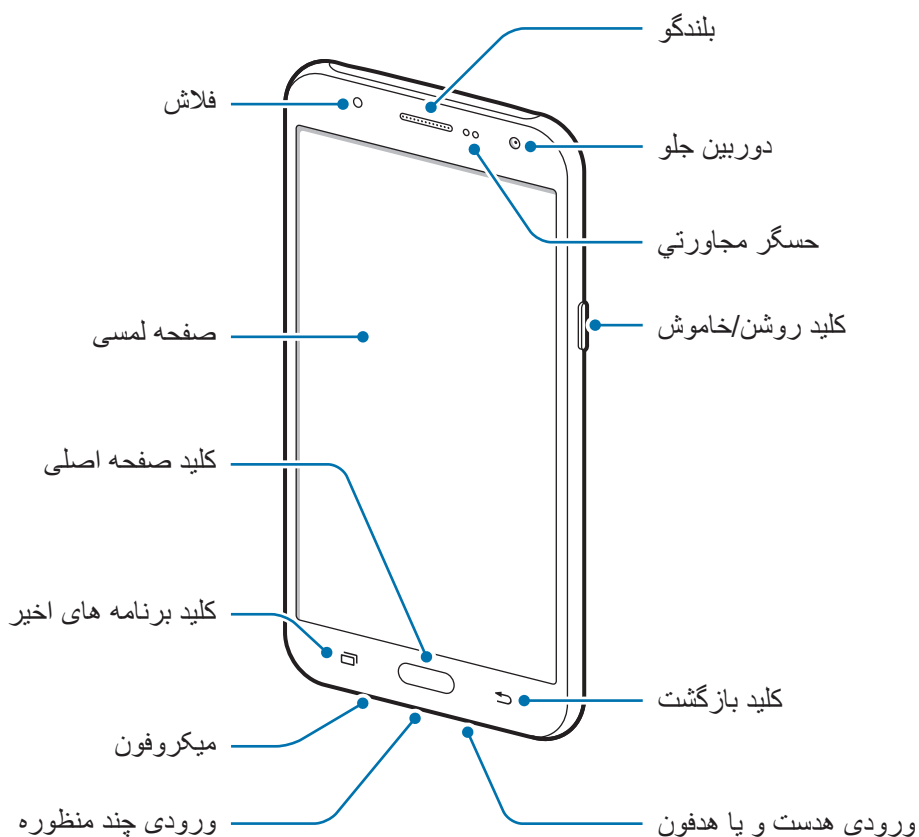

نمای کلی دستگاه





- قسمت آنتن را با دست یا اشیاء دیگر نپوشانید. این کار ممکن است باعث ایجاد مشکلات ارتباطی یا خالی شدن باتری شود.
- استفاده از محافظ صفحه مورد تأیید سامسونگ پیشنهاد می شود. استفاده از محافظ های صفحه تأیید نشده ممکن است باعث اختلال در عملکرد سنسورها گردند.
- از تماس آب با صفحه لمسی جلوگیری کنید. ممکن است زمانی که صفحه لمسی در معرض آب یا محیط های مرطوب قرار بگیرد، درست عمل نکند.

کلیدها

کلید	عملکرد
	<ul style="list-style-type: none"> • فشار داده و نگه دارید تا دستگاه روشن یا خاموش شود. • فشار دهید تا صفحه روشن یا قفل شود.
	<ul style="list-style-type: none"> • با لمس این دکمه، فهرست برنامه های اخیر باز می شود.
	<ul style="list-style-type: none"> • هنگامی که صفحه قفل است، فشار دهید تا صفحه روشن شود. • فشار دهید تا به صفحه اصلی بازگردید. • فشار داده و نگه دارید تا Google اجرا شود.
	<ul style="list-style-type: none"> • لمس کنید تا به صفحه قبلی بازگردید.
	<ul style="list-style-type: none"> • فشار دهید تا میزان صدا را تنظیم کنید.

باتری

نصب باتری

۱ درپوش پشتی را بردارید.

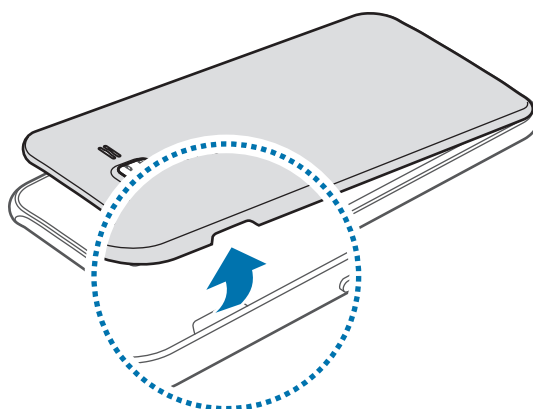

مراقب باشید هنگام در آوردن درپوش پشتی ناخنتان صدمه نبیند.



درپوش پشتی دستگاه را بیش از حد خم نکنید. انجام این کار ممکن است به درپوش آسیب برساند.



۲ باتری را به گونه ای قرار دهید که اتصالات طلایی رنگ آن کاملاً منطبق بر اتصالات دستگاه باشد.

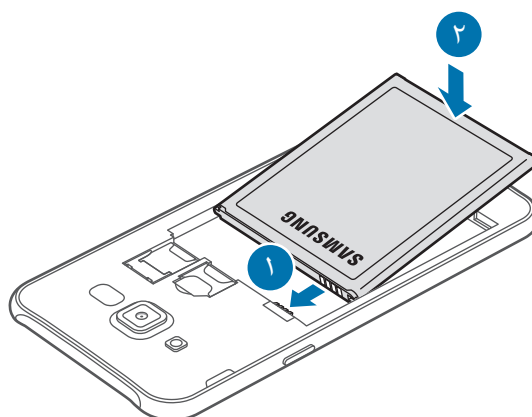

۳ درپوش پشتی را در جای خود قرار دهید.

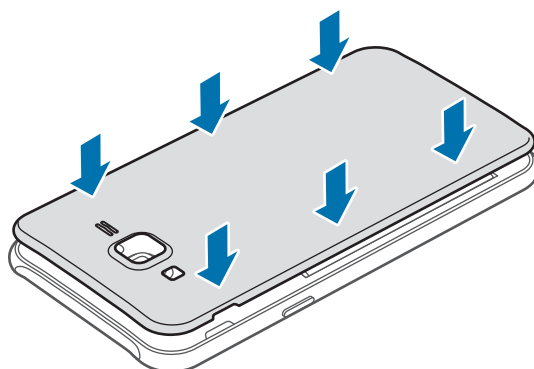

خارج کردن باتری

۱ درپوش پشتی را بردارید.

۲ باتری را بیرون بکشید.

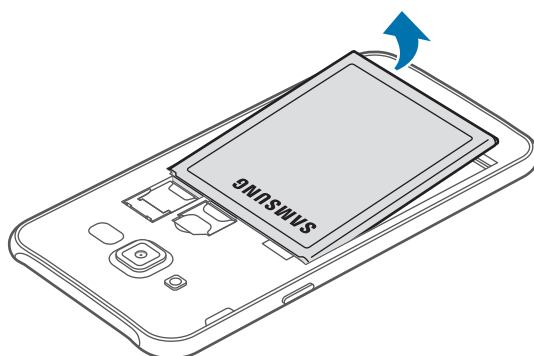

شارژ کردن باتری

باتری را قبل از استفاده برای اولین بار یا وقتی به مدت طولانی از آن استفاده نشده است، شارژ کنید. فقط از شارژرها، باتری‌ها و کابل‌های مورد تأیید سامسونگ استفاده کنید. شارژرها یا کابل‌های تأیید نشده، ممکن است باعث انفجار باتری یا آسیب دیدن دستگاه شوند.



۱ کابل USB را به آداپتور برق USB متصل کرده و سپس انتهای کابل USB را به ورودی چند منظوره وصل نمایید.

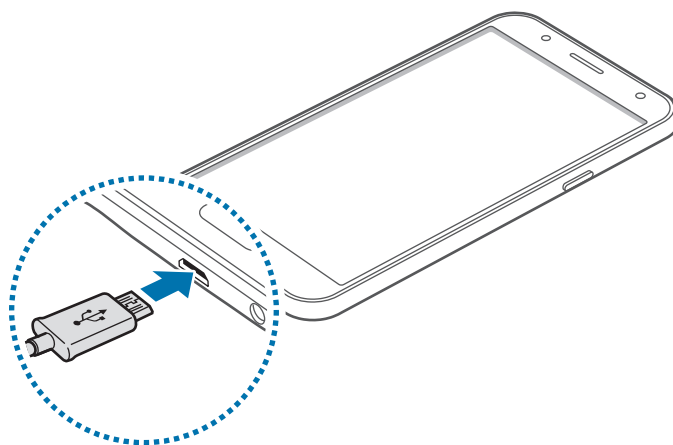

اتصال نادرست شارژر می‌تواند باعث آسیب دیدن دستگاه شود. هرگونه صدمه ناشی از استفاده نادرست مشمول ضمانت نمی‌شود.



۲ آداپتور برق USB را به پریز برق وصل کنید.

۳ پس از شارژ کامل، دستگاه را از شارژر جدا کنید. ابتدا شارژر را از دستگاه جدا کرده و سپس آن را از پریز برق جدا کنید.

برای صرفه جویی در مصرف برق، وقتی شارژر استفاده نمی شود آن را از برق در بیاورید. شارژر دكمه روشن/خاموش ندارد پس باید وقتی در حال استفاده نیست برای جلوگیری از اتلاف انرژی برق، آن را از سوکت برق جدا کنید. شارژر باید درحین شارژ نزدیک به پریز برق قرار گرفته و به راحتی قابل دسترس باشد.



مشاهده زمان شارژ باقیمانده

در هنگام شارژ شدن، صفحه اصلی را باز کنید و روی برنامه ← تنظیمات ← باتری ضربه بزنید.

زمان واقعی شارژ ممکن است بسته به وضعیت دستگاه شما و شرایط شارژ فرق داشته باشد. زمانی که دستگاه را در شرایط بسیار سرد یا بسیار گرم شارژ می کنید ممکن است زمان شارژ باقیمانده نشان داده نشود.



کاهش مصرف باتری

دستگاه شما گزینه های مختلفی را برای صرفه جویی در مصرف نیروی باتری ارائه می دهد.

- با استفاده از مدیریت هوشمند، دستگاه را بهینه کنید.
- هنگامی که از دستگاه استفاده نمی کنید با فشار دادن کلید روشن/خاموش دستگاه را به حالت خواب ببرید.
- حالت ذخیره نیرو را فعال کنید.
- برنامه های غیرضروری را ببندید.
- هنگامی که از بلوتوث استفاده نمی کنید، آن را غیرفعال کنید.
- هنگامی که از Wi-Fi استفاده نمی کنید، آن را غیرفعال کنید.
- همگام سازی خودکار برنامه ها را غیرفعال کنید.
- مدت زمان روشن بودن نور پس زمینه را کاهش دهید.
- روشنایی صفحه را کاهش دهید.

اقدامات احتیاطی و نکاتی درباره شارژ باتری

- هنگامی که باتری ضعیف است، نماد باتری خالی نشان داده می‌شود.
- اگر باتری بطور کامل تخلیه شود، دستگاه نمی‌تواند بلافاصله پس از اتصال شارژر روشن شود. قبل از روشن کردن دستگاه، اجازه بدهید تا باتری تخلیه شده، چند دقیقه شارژ شود.
- استفاده هم زمان از چندین برنامه، برنامه های تحت شبکه یا برنامه هایی که نیاز به اتصال به دستگاه دیگری دارند، باعث خالی شدن سریع باتری می‌شود. برای اجتناب از قطع شدن از شبکه یا قطع برق در حین انتقال داده ها، همیشه پس از شارژ کامل باتری از این برنامه ها استفاده کنید.
- شارژ شدن باتری با استفاده از منبع نیرویی غیر از آداپتور برق USB، مانند رایانه، بدلیل جریان برق ضعیف تر، ممکن است بیشتر طول بکشد.
- در هنگام شارژ شدن باتری، می‌توانید از دستگاه استفاده کنید، اما ممکن است شارژ شدن کامل باتری، مدت زمان بیشتری طول بکشد.
- اگر جریان برق دستگاه هنگام شارژ شدن ناپایدار باشد، ممکن است صفحه لمسی کار نکند. در صورت بروز این مشکل، شارژر را از دستگاه جدا کنید.
- هنگام شارژ کردن، ممکن است دستگاه و شارژر گرم شوند. این وضعیت عادی است و تأثیری در طول عمر یا کارکرد دستگاه شما نخواهد داشت. اگر باتری بیشتر از حد معمول گرم شود، ممکن است شارژر، شارژ کردن را متوقف کند.
- اگر دستگاه شما درست شارژ نمی‌شود، دستگاه و شارژر را به مرکز خدمات سامسونگ ببرید.

حالت ذخیره نیرو

- با محدود کردن عملکردهای دستگاه، نیروی باتری را ذخیره کنید.
- در صفحه اصلی روی **برنامه** ← **تنظیمات** ← **باتری** ← **حالت ذخیره نیرو** ضربه بزنید و سپس برای فعال کردن آن روی کلید ضربه بزنید.
- وقتی نیروی باقیمانده باتری به سطح از پیش تنظیم شده می‌رسد، برای فعال شدن خودکار حالت ذخیره نیرو، روی **شروع ذخیره نیرو** ضربه بزنید و یک گزینه را انتخاب کنید.

حالت ذخیره نیروی بیشتر

از این حالت برای افزایش میزان کارکرد باتری استفاده می شود. در حالت ذخیره نیروی بیشتر، دستگاه تنظیمات زیر را اعمال می کند:

- فقط برنامه های ضروری و منتخب را در دسترس قرار می دهد.
 - اتصال داده های تلفن همراه (اینترنت اوپراتور همراه) را در هنگام خاموش بودن صفحه، غیر فعال می کند.
 - Wi-Fi و بلوتوث را غیر فعال می کند.
- در صفحه اصلی روی **برنامه** ← **تنظیمات** ← **باتری** ← **حالت ذخیره نیروی بیشتر** ضربه بزنید و سپس روی **کلید برای فعال کردن آن ضربه بزنید**.
- برای غیرفعال کردن حالت ذخیره نیروی بیشتر، روی **بیشتر** ← **غیرفعال کردن ذخیره نیروی بیشتر** ضربه بزنید.
- زمان استفاده باقیمانده، نشانگر زمان باقیمانده قبل از تمام شدن باتری است. این زمان ممکن است بسته به تنظیمات دستگاه و شرایط کارکرد متفاوت باشد.



سیم کارت یا USIM کارت

نصب سیم کارت یا USIM

سیم کارت یا USIM کارت ارائه شده توسط سرویس دهنده تلفن همراه خود را وارد کنید.

- دستگاه فقط با میکرو سیمکارت کار می کند.
- بعضی از سرویس های LTE بسته به ارائه دهنده سرویس ممکن است در دسترس نباشند. برای اطلاعات بیشتر درباره در دسترس بودن سرویس، با ارائه دهنده سرویس خود تماس بگیرید.



۱ درپوش پشتی و باتری را بردارید.

۲ ◀ **مدل‌های تک سیم کارت:** سیم کارت یا USIM کارت را طوری قرار دهید که سطح طلایی رنگ آن رو به پایین باشد.

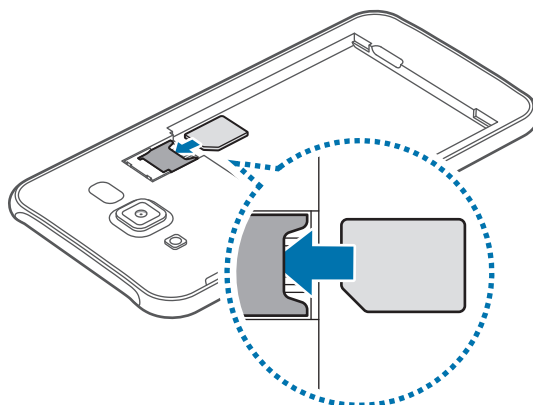

◀ **مدل‌های دو سیم کارت:** سیم کارت یا USIM کارت را طوری قرار دهید که سطح طلایی رنگ آن رو به پایین باشد.

سیمکارت یا USIM کارت اول را درون شیار SIM کارت ۱ قرار داده (۱) قرار دهید و سیمکارت یا کارت USIM دوم را درون شیار SIM کارت ۲ بگذارید (۲).

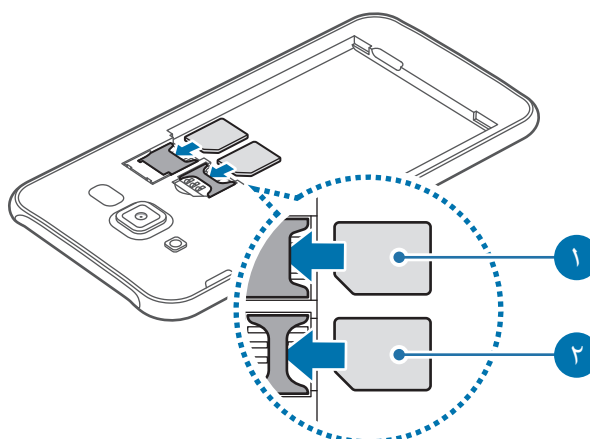

- کارت حافظه را در شیار سیمکارت وارد نکنید. در صورتی که کارت حافظه در شیار سیم کارت گیر کرد، باید دستگاه خود را به مرکز خدمات سامسونگ ببرید تا کارت حافظه را خارج کنند.
- مراقب باشید سیمکارت یا USIM کارت خود را گم نکرده یا در اختیار دیگران قرار ندهید. سامسونگ مسئولیتی در قبال آسیب یا مزاحمت ناشی از کارت های گم شده یا دزدیده شده ندارد.



۳ باتری و درپوش پشتی را دوباره در جای خود قرار دهید.

خارج کردن سیم کارت یا USIM

۱ درپوش پشتی و باتری را بردارید.

۲ سیم کارت یا سیم USIM را بیرون بکشید.

◀ مدل‌های تک سیم کارت:

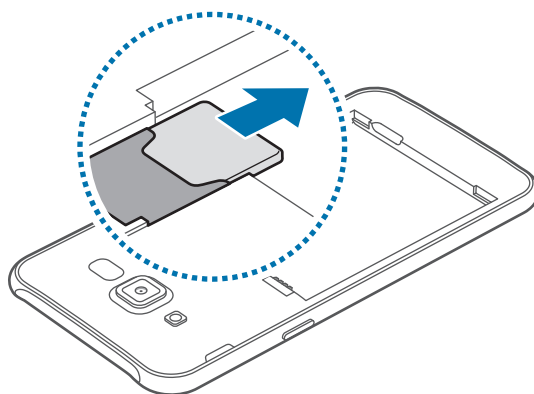

◀ مدل‌های دو سیم کارت:

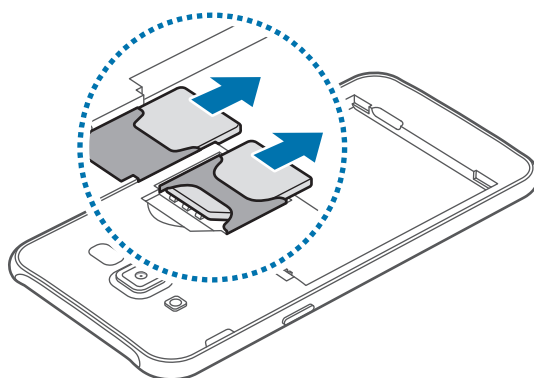

استفاده از دو سیم‌کارت یا یا USIM کارت (مدل‌های دو سیم کارت)

اگر دو سیم‌کارت یا کارت USIM کارت درون دستگاه قرار دهید، می‌توانید دو شماره تلفن یا اپراتور همراه برای یک دستگاه داشته باشید.

فعال کردن سیم کارت یا کارت USIM

در صفحه اصلی، روی برنامه ← تنظیمات ← مدیر سیم کارت ضربه بزنید. یک سیم‌کارت یا یوسیم USIM کارت را انتخاب کنید و کلید را لمس کنید تا فعال شود.

تغییر نام و نماد سیم کارت یا USIM کارت‌ها

در صفحه اصلی، روی برنامه ← تنظیمات ← مدیر سیم کارت ضربه بزنید. یک سیم‌کارت یا کارت USIM را انتخاب کنید، سپس روی نام یا نماد ضربه بزنید. یک نام و نماد را برای هر کارت تنظیم کنید.

جابجایی بین دو سیم کارت

هنگامی که دو سیم‌کارت یا کارت USIM فعال هستند، نمادهای انتخاب کارت بر روی صفحه اعلان، نمایش داده می‌شود. صفحه اعلان را باز و سپس یک کارت را انتخاب کنید.

کارت حافظه

نصب کارت حافظه

دستگاه شما از کارت‌های حافظه تا حداکثر ۱۲۸ گیگابایت پشتیبانی می‌کند. بسته به سازنده و نوع کارت حافظه، بعضی از کارت‌های حافظه ممکن است با دستگاه شما سازگار نباشند.



- بعضی کارت‌های حافظه ممکن است بطور کامل با دستگاه سازگار نباشند. استفاده از کارت ناسازگار ممکن است موجب آسیب دیدن دستگاه شما یا کارت حافظه شده یا داده‌های ذخیره شده در کارت را مخدوش کند.

- هنگام وارد کردن کارت حافظه، مراقب باشید که سمت راست آن رو به بالا باشد.



- این دستگاه از سیستم فایل FAT و exFAT برای کارت‌های حافظه پشتیبانی می‌کند. اگر کارت حافظه فرمت شده‌ای با ساختار فایل متفاوتی نصب کنید، دستگاه کارت حافظه را از نو فرمت می‌کند.
- نوشتن و پاک کردن پی‌درپی داده‌ها روی کارت‌های حافظه، طول عمر آنها را کوتاه خواهد کرد.
- پس از نصب کارت حافظه در دستگاه، فهرست فایل‌های موجود در کارت حافظه در پوشه **فایل‌های شخصی** ← **کارت حافظه** نمایش داده می‌شود.

۱ درپوش پشتی و باتری را بردارید.

۲ کارت حافظه را در حالی که سطح طلایی رنگ آن رو به پایین قرار دارد، وارد کنید.

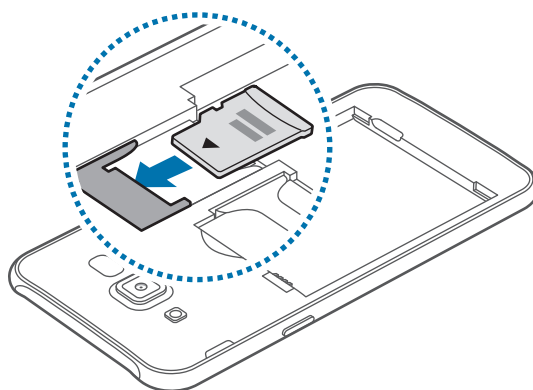

۳ باتری و درپوش پشتی را دوباره در جای خود قرار دهید.

بیرون آوردن کارت حافظه

پیش از بیرون آوردن کارت حافظه، برای ایمنی بیشتر، ابتدا ارتباط آن را از داخل با دستگاه قطع کنید. در صفحه اصلی، روی برنامه ← تنظیمات ← محل ذخیره ← جدا کردن کارت حافظه ضربه بزنید.

۱ درپوش پشتی و باتری را بردارید.

۲ کارت حافظه را بیرون بکشید.

۳ باتری و درپوش پشتی را دوباره در جای خود قرار دهید.

هنگام انتقال اطلاعات یا دسترسی دستگاه به اطلاعات، کارت حافظه را خارج نکنید. این کار باعث از دست رفتن یا مخدوش شدن داده یا آسیب دیدن کارت حافظه یا دستگاه می شود. سامسونگ مسئولیتی در قبال از دست رفتن داده ها، بدلیل استفاده نادرست از کارت های حافظه نخواهد داشت.



فرمت کردن کارت حافظه

کارت حافظه ای که با رایانه فرمت شده باشد، ممکن است با دستگاه سازگار نباشد. کارت حافظه را از طریق دستگاه فرمت کنید.

در صفحه اصلی، روی برنامه ← تنظیمات ← محل ذخیره ← فرمت کردن کارت حافظه ← فرمت کردن کارت SD ← حذف همه ضربه بزنید.

قبل از فرمت کردن کارت حافظه، فراموش نکنید که از تمام اطلاعات مهم ذخیره شده در کارت حافظه نسخه پشتیبان تهیه نمایید. ضمانت دستگاه، شامل از دست رفتن اطلاعات به دلیل اقدامات کاربر نمی شود.



روشن/خاموش کردن دستگاه

کلید روشن/خاموش را فشار دهید و چند ثانیه نگه دارید تا دستگاه روشن شود.

هنگام روشن کردن دستگاه برای اولین بار یا پس از بازگرداندن به تنظیمات کارخانه ای، دستورالعمل های روی صفحه را برای راه اندازی دستگاهتان دنبال کنید.

برای خاموش کردن دستگاه، دکمه روشن/خاموش را فشار دهید و نگه دارید و سپس روی خاموش کردن ضربه بزنید.

• اگر دستگاه از کار افتاد یا غیرفعال شد، کلید روشن/خاموش و دکمه تنظیم میزان صدا را به صورت همزمان به مدت بیش از ۷ ثانیه فشار دهید و نگه دارید تا دوباره راه اندازی شود.



• در اماکنی مانند هواپیما و بیمارستان که استفاده از دستگاه های بی سیم ممنوع است، از تمامی هشدارها و دستورات اعلام شده توسط مسئولین پیروی کنید.

صفحه لمسی

- از تماس صفحه لمسی با سایر وسایل برقی جلوگیری کنید. تخلیه شارژ الکتریسیته ساکن می تواند باعث نقص عملکرد صفحه لمسی شود.
- برای جلوگیری از صدمه به صفحه لمسی، از وارد کردن ضربه با اجسام تیز یا فشار زیاد با نوک انگشتان روی آن خودداری کنید.
- دستگاه ممکن است لمس انگشتان در لبه های خارجی صفحه نمایشگر را شناسایی نکند.
- غیرفعال رها کردن صفحه لمسی برای مدت زمان طولانی ممکن است باعث تغییر تصویر (سیاه شدن صفحه) یا تار شدن تصویر شود. وقتی از دستگاه استفاده نمی کنید، صفحه لمسی را خاموش کنید.
- توصیه می شود هنگام استفاده از صفحه لمسی، از انگشت استفاده کنید.



ضربه زدن

برای باز کردن یک برنامه، انتخاب گزینه ای از یک فهرست، فشار دادن دکمه ای روی صفحه یا برای نوشتن از طریق صفحه کلید لمسی، با انگشتان روی آن ضربه بزنید.

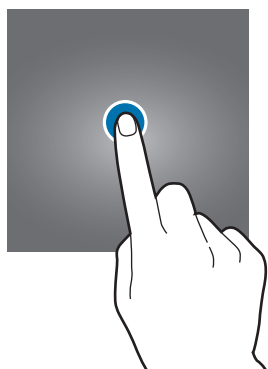

لمس کردن و نگه داشتن

بر روی یک گزینه ضربه بزنید و بیش از ۲ ثانیه نگه دارید تا به گزینه های موجود دسترسی پیدا کنید.

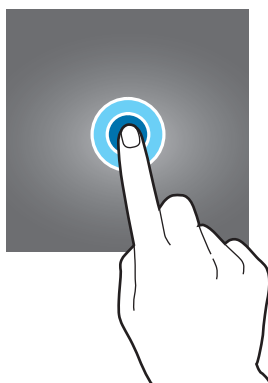

کشیدن

برای جابجایی یک گزینه، روی آن ضربه بزنید و نگه دارید و آن را به مکان مورد نظر بکشید.

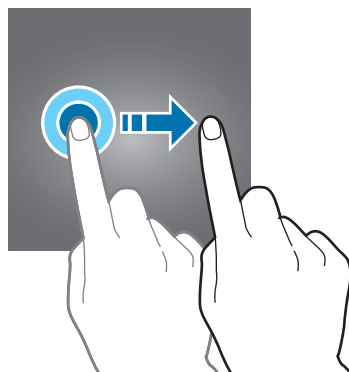

دو بار ضربه زدن

برای بزرگنمایی صفحه وب یا عکس، دوبار بر روی آن ضربه بزنید. برای بازگشت به حالت اولیه، دوباره این کار را تکرار کنید.

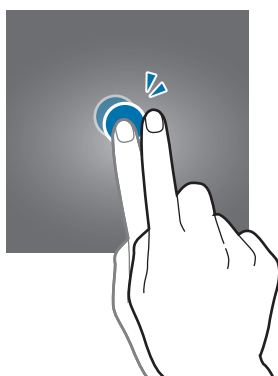

کشیدن انگشت روی صفحه

برای مشاهده سایر پنل ها در صفحه اصلی یا صفحه برنامه ها، انگشت خود را به سمت چپ یا راست بکشید. برای حرکت در یک صفحه وب یا یک لیست، مانند فهرست مخاطبین، انگشت خود را به سمت بالا یا پایین بکشید.

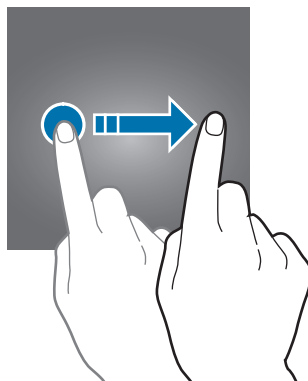

دور کردن و نزدیک کردن انگشتها

روی صفحه وب، نقشه یا تصویر، انگشت ها را از هم دور کنید تا بخشی از آن بزرگنمایی شود. انگشت ها را به هم نزدیک کنید تا از حالت بزرگنمایی خارج شوید.

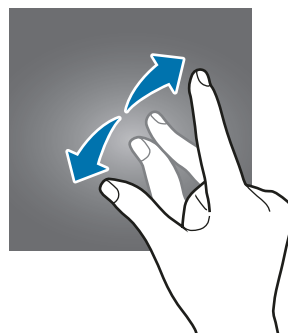
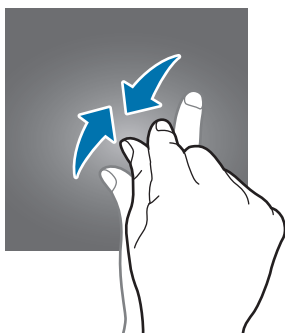

صفحه اصلی

صفحه اصلی

صفحه اصلی نقطه شروع برای دسترسی به همه ویژگی‌های دستگاه است. ویجت‌ها، میانبر به برنامه‌ها و غیره در این صفحه نشان داده می‌شود.

برای مشاهده سایر پنل‌ها، انگشت خود را روی صفحه به سمت چپ یا راست بکشید یا روی یکی از نشانگرهای صفحه در پایین صفحه ضربه بزنید.



گزینه های صفحه اصلی

برای دسترسی به گزینه های موجود، در صفحه اصلی روی یک ناحیه خالی ضربه بزنید و نگه دارید، یا دو انگشت خود را به هم نزدیک کنید. با اضافه کردن، حذف کردن یا ترتیب بندی مجدد پزل های صفحه اصلی، آن را به دلخواه تغییر دهید. همچنین می توانید پس زمینه صفحه اصلی را تنظیم کنید، ویجت ها را به صفحه اصلی اضافه کنید و کارهای دیگری انجام دهید.

- **تصویر پس زمینه:** تنظیمات تصویر پس زمینه را برای صفحه اصلی و صفحه قفل تغییر دهید.
- **ویجت ها:** ویجت ها را به صفحه اصلی اضافه کنید. ویجت ها برنامه های کاربردی کوچک شده ای هستند که عملکردهای برنامه ای خاصی را برای ارائه اطلاعات و دسترسی آسان در صفحه اصلی در دسترس قرار می دهند.
- **طرح پس زمینه:** طرح زمینه دستگاه را تغییر دهید. عناصر دیداری رابط مانند رنگ ها، نمادها و تصاویر پس زمینه، بسته به طرح زمینه انتخابی تغییر می کنند.



افزودن محتوا

روی یک برنامه یا پوشه از صفحه برنامه ها ضربه زده و نگه دارید و سپس آن را به صفحه اصلی بکشید. برای افزودن ویجت ها، روی یک محل خالی از صفحه اصلی ضربه بزنید و نگه دارید، روی **ویجت ها** ضربه بزنید، روی یک ویجت ضربه بزنید و نگه دارید و سپس آن را به صفحه اصلی بکشید.

جابجایی و حذف

ویجت مورد نظرتان را لمس و نگه داشته، سپس آن را به محل جدید مورد نظرتان انتقال دهید. برای انتقال برنامه مورد نظر به صفحه ای دیگر، آن را تا لبه های صفحه بکشید تا به آن صفحه منتقل شوید. همچنین می توانید برنامه های پر کاربرد را به ناحیه میانبرهای موجود در پایین صفحه اصلی منتقل کنید. برای حذف یک مورد، روی آن ضربه زده و نگه دارید. سپس آن را به طرف **حذف** در بالای صفحه بکشید.

درست کردن پوشه

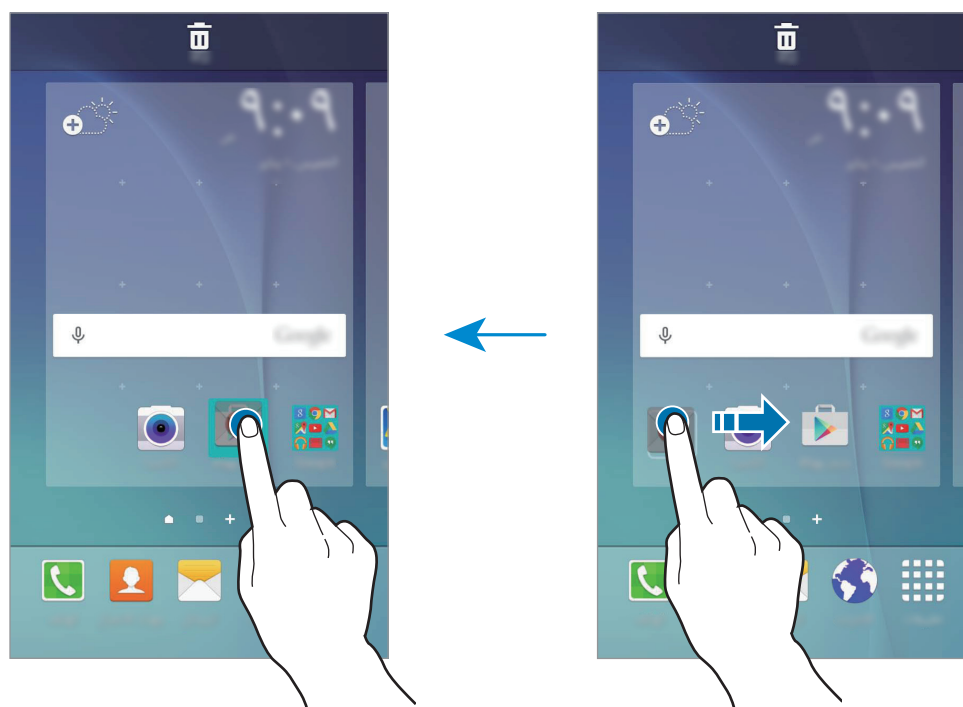

- ۱ در صفحه اصلی، روی یک برنامه ضربه زده و نگه دارید و آن را روی برنامه دیگری بکشید.
- ۲ وقتی قاب پوشه در اطراف برنامه ها نمایان شد، برنامه را رها کنید.
پوشه جدیدی حاوی برنامه های انتخابی ایجاد می شود.



- ۳ یک نام برای پوشه وارد کنید.
برای تغییر رنگ پوشه، روی  ضربه بزنید.

برای افزودن برنامه های بیشتر به پوشه، روی برنامه دیگری ضربه بزنید و نگه دارید و سپس آن را به سمت پوشه بکشید.

مدیریت پنل ها

- برای افزودن، جابجایی یا حذف یک پنل، در صفحه اصلی روی یک فضای خالی ضربه بزنید و نگه دارید.
- برای افزودن یک پنل، صفحه را به سمت چپ حرکت دهید و سپس روی  ضربه بزنید.
- برای جابجایی یک پنل روی پیش نمایش پنل ضربه زده و نگه دارید و سپس آن را به مکان جدید بکشید.
- برای حذف یک پنل روی پیش نمایش پنل ضربه زده و نگه دارید و سپس آن را به سمت **حذف** در بالای صفحه بکشید.
- برای تنظیم یک پنل به عنوان صفحه اصلی، روی  ضربه بزنید.

صفحه برنامه‌ها

صفحه برنامه‌ها، اکنون تمامی برنامه‌ها، از جمله برنامه‌های جدید نصب شده را نشان می‌دهد. در صفحه اصلی، روی **برنامه** ضربه بزنید تا صفحه برنامه‌ها باز شود. برای مشاهده سایر پنل‌ها، انگشتان را روی صفحه به سمت چپ یا راست بکشید یا روی یکی از نشانگرهای صفحه در پایین صفحه بزنید.

جابجایی برنامه‌ها



این ویژگی ممکن است بسته به منطقه یا ارائه‌دهنده سرویس، موجود نباشد.

در صفحه برنامه‌ها روی **ویرایش** ضربه بزنید. بر روی برنامه مورد نظر ضربه بزنید، نگه دارید و آن را به مکان مورد نظرتان انتقال دهید. برای انتقال برنامه مورد نظر به صفحه‌ای دیگر، آن را تا لبه‌های صفحه بکشید تا به آن صفحه منتقل شوید.

درست کردن پوشه



این ویژگی ممکن است بسته به منطقه یا ارائه‌دهنده سرویس، موجود نباشد.

- ۱ در صفحه برنامه‌ها روی **ویرایش** ضربه بزنید.
- ۲ روی یک برنامه ضربه زده و نگه دارید و سپس آن را روی برنامه دیگری بکشید.
- ۳ وقتی قاب پوشه در اطراف برنامه‌ها نمایان شد، برنامه‌ها را رها کنید. پوشه جدیدی حاوی برنامه‌های انتخابی ایجاد می‌شود.

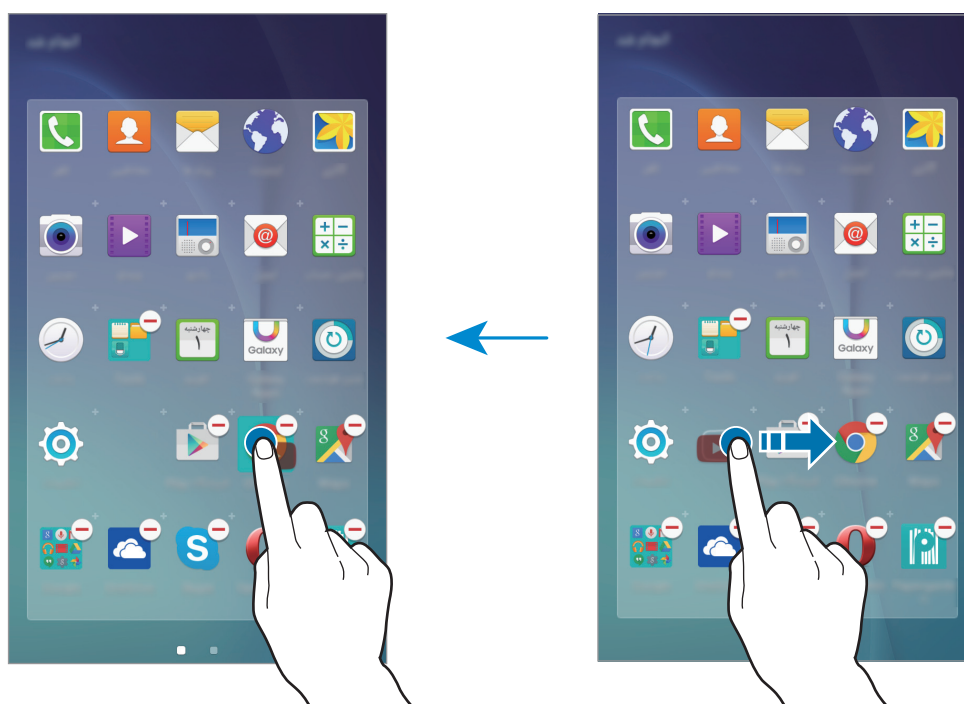

۴ یک نام برای پوشه وارد کنید.

برای تغییر رنگ پوشه، روی  ضربه بزنید.



















برای افزودن برنامه های بیشتر به پوشه، روی برنامه دیگری ضربه بزنید و نگه دارید و سپس آن را به سمت پوشه بکشید.

نمادهای نشانگر

نمادهای نشانگر در نوار وضعیت بالای صفحه نشان داده می شوند. رایج ترین نمادها در جدول زیر فهرست شده اند.

ممکن است نوار وضعیت در بالای صفحه برخی از برنامه ها نمایان نشود. برای نمایان شدن نوار وضعیت، انگشت خود را از بالای صفحه به سمت پایین بکشید.



نماد	معنا
	سیگنال موجود نیست
	قدرت سیگنال
	دسترسی فعلی به سیم کارت یا USIM کارت (مدل های دو سیم کارت)
	رومینگ (خارج از منطقه معمول سرویس)
	اتصال به شبکه GPRS
	اتصال به شبکه EDGE
	اتصال به شبکه UMTS
	اتصال به شبکه HSDPA
	اتصال به شبکه HSPA+
	اتصال به شبکه LTE (مدل های دارای LTE)
	اتصال به شبکه Wi-Fi
	بلوتوث فعال شد
	GPS فعال است
	در حال تماس
	تماس بی پاسخ
	پیام متنی یا چندرسانه ای جدید
	زنگ هشدار فعال است
	حالت بی صدا فعال است
	حالت لرزاننده فعال است

نماد	معنا
✈	حالت پرواز فعال است
⚠	رخداد خطا یا اطلاع رسانی مهم
🔋	میزان شارژ باتری

صفحه قفل

فشار دادن کلید روشن/خاموش، صفحه را خاموش و آن را قفل می‌کند. همچنین، در صورتی که دستگاه برای مدت زمان مشخصی استفاده نشود، صفحه خاموش شده و به صورت خودکار قفل می‌شود. برای باز کردن قفل دستگاه، کلید روشن/خاموش یا کلید صفحه اصلی را فشار دهید و صفحه را با انگشت در جهتی حرکت دهید.

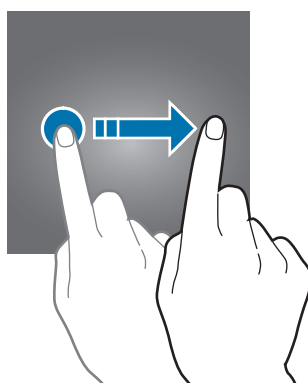

می‌توانید روش قفل کردن صفحه را برای جلوگیری از دسترسی دیگران به اطلاعات شخصی خود تغییر دهید. در صفحه برنامه‌ها روی **تنظیمات** ← **صفحه قفل و امنیت** ← **نوع قفل صفحه** ضربه بزنید و سپس یک روش قفل صفحه را انتخاب کنید. از این به بعد برای بازکردن قفل صفحه، به رمز عبور نیاز خواهید داشت.

در صورت فراموش کردن رمز عبور، دستگاه خود را به مرکز خدمات سامسونگ ببرید.



الگو

با اتصال چهار نقطه یا بیشتر یک الگو رسم کنید و سپس، با رسم مجدد، آن را تأیید کنید. یک پین کد پشتیبان تنظیم کنید تا در صورت فراموش کردن الگو، بتوانید قفل صفحه را باز کنید.

پین (PIN)

یک پین فقط شامل اعداد است. حداقل چهار رقم وارد کنید و سپس کلمه عبور را دوباره برای تأیید وارد کنید.

رمز

یک رمز عبور شامل کاراکترهای مختلف، اعداد و حروف است. رمز عبور باید حداقل شامل ۴ کاراکتر از اعداد و علائم باشد. برای تأیید، دوباره رمز عبور را وارد کنید.

پنل اعلان

استفاده از پنل اعلان

هنگامی که شما اعلان‌های جدید، مانند پیام‌ها یا تماس‌های از دست رفته، دریافت می‌کنید، نمادهای نشانگر در نوار وضعیت نمایان می‌شوند. جهت مشاهده اطلاعات بیشتر درباره نمادها، پنل اعلان را باز کرده و جزئیات را مشاهده کنید.

برای باز کردن پنل اعلان، نوار وضعیت را به سمت پایین بکشید. برای بستن پنل اعلان، نوار وضعیت را بالا بدهید.

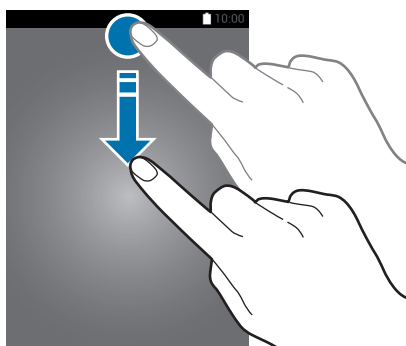

در پنل اعلان می توانید از عملکردهای زیر استفاده کنید.

◀ مدل های تک سیم کارت:



◀ مدل های دو سیم کارت:



استفاده از دکمه های تنظیم سریع

روی دکمه های تنظیم سریع برای فعال کردن برخی از ویژگی ها ضربه بزنید. برای مشاهده دکمه های بیشتر در قسمت دکمه ها، به چپ یا راست بروید. اگر روی دکمه ای ضربه بزنید و نگه دارید، می توانید تنظیماتی با جزئیات بیشتر را مشاهده کنید.

برای تغییر ترتیب دکمه ها، روی **ویرایش** ضربه بزنید، روی یک دکمه ضربه بزنید و نگه دارید و سپس آن را به مکان دیگری بکشید.

وارد کردن متن

چیدمان صفحه‌کلید

هنگامی که قصد نوشتن پیام، یادداشت و غیره را دارید، صفحه‌کلید به طور خودکار ظاهر می‌شود. در برخی زبان‌ها، ورودی متن پشتیبانی نمی‌شود. در این موارد، برای نوشتن باید زبان ورودی را به یکی از زبان‌های پشتیبان شده تغییر دهید.

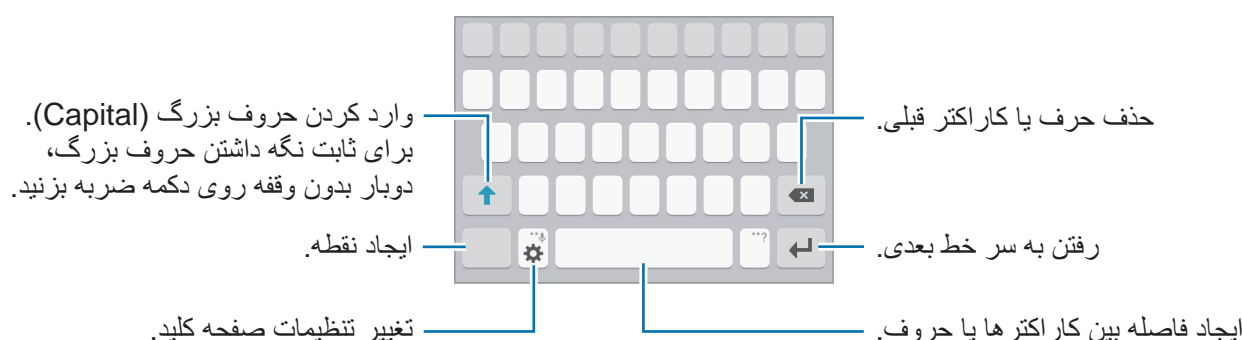

تغییر زبان ورودی

به ← انتخاب زبان‌های ورودی رفته و سپس زبان‌های مورد نظر برای استفاده را انتخاب کنید. اگر دو یا چند زبان را انتخاب کنید، می‌توانید با کشیدن انگشت به سمت چپ یا راست روی کلید فاصله، زبان‌ها را تغییر دهید.



تغییر چیدمان صفحه‌کلید

روی ضربه بزنید، یک زبان را از زبان‌های ورودی انتخاب کنید و سپس یک چیدمان صفحه‌کلید را برای استفاده انتخاب کنید.

در صفحه‌کلید 3x4 یک کلید، سه یا چهار کاراکتر دارد. برای نوشتن، روی کلید مربوطه چندین بار ضربه بزنید تا کاراکتر مورد نظر نوشته شود.



سایر ویژگی های صفحه کلید

برای استفاده از عملکردهای گوناگون،  لمس کرده و نگه دارید. بسته به آخرین عملکرد مورد استفاده، ممکن است سایر نمادها به جای نماد  ظاهر شوند.

•  : نوشتن از طریق صحبت کردن.

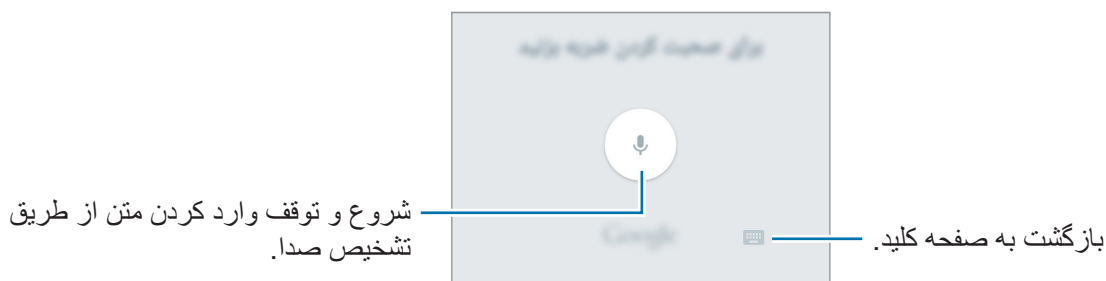



•  : تغییر تنظیمات صفحه کلید.

•  : افزودن صورتک ها.

کپی کردن و الصاق (Copy and Pasting)

۱ قسمتی از متن را لمس کرده و نگه دارید.

۲ برای انتخاب متن مورد نظر،  یا  را به اطراف بکشید یا برای انتخاب کل متن، روی **انتخاب همه** ضربه بزنید.

۳ **کپی** یا **بریدن** را انتخاب کنید.

متن انتخاب شده در کلیپ‌بورد (Clipboard) ذخیره می‌شود.

۴ روی محل مورد نظر برای وارد کردن متن ضربه بزنید و نگه دارید؛ سپس روی دکمه **الصاق** ضربه بزنید.

عکسبرداری از صفحه نمایش (Screenshot)

هنگامی که از دستگاه استفاده می‌کنید از صفحه نمایش عکس بگیرید. کلید صفحه اصلی و کلید روشن/خاموش را به صورت همزمان فشار داده و نگه دارید. می‌توانید تصاویر گرفته شده را در گالری مشاهده کنید.

هنگام استفاده از بعضی برنامه‌ها و ویژگی‌ها، عکسبرداری از صفحه ممکن نیست.



اجرای برنامه‌ها

در صفحه اصلی یا صفحه برنامه‌ها آیکون یک برنامه را انتخاب کنید تا باز شود. برای باز کردن برنامه‌ای از فهرست برنامه‌های اخیر، روی  ضربه بزنید و یک پنجره را انتخاب کنید.

بستن برنامه

روی  ضربه بزنید و پنجره برنامه‌های اخیر را به سمت راست یا چپ بکشید تا برنامه بسته شود. برای بستن همه برنامه‌های در حال اجرا، روی **بستن همه** ضربه بزنید.

مدیریت دستگاه و داده‌ها

انتقال داده از دستگاه قبلی شما

می‌توانید با استفاده از Samsung Smart Switch، اطلاعات دستگاه قبلی را به دستگاه جدید منتقل کنید. نسخه‌های زیر از برنامه Samsung Smart Switch موجود می‌باشد.

- نسخه موبایل و تبلت: قابلیت انتقال محتویات بین موبایل‌ها و تبلت‌ها. این برنامه را می‌توانید از **Galaxy Apps** یا فروشگاه **Play** دانلود کنید.
- نسخه رایانه‌ای: اطلاعات را بین دستگاه خود و رایانه انتقال دهید. این برنامه را می‌توانید از www.samsung.com/smarts witch دانلود کنید.

- برنامه Samsung Smart Switch در برخی از دستگاه‌ها یا رایانه‌ها پشتیبانی نمی‌شود.
- برای استفاده کردن از این برنامه محدودیت‌هایی وجود دارد. برای جزئیات بیشتر به www.samsung.com/smarts witch مراجعه کنید. سامسونگ با موارد مربوط به حق نسخه برداری به طور جدی برخورد می‌کند. تنها محتوای متعلق به خود یا محتوایی که مجوز انتقال آن را دارید، منتقل کنید.



انتقال داده از موبایل و تبلت

اطلاعات را از دستگاه قبلی به دستگاه جدید خود منتقل کنید.

Samsung Smart Switch را از **Galaxy Apps** یا فروشگاه **Play** دانلود و نصب کنید.
Smart Switch را اجرا و دستورالعمل های روی صفحه را دنبال کنید تا داده ها از دستگاه قبلی شما منتقل شوند.

انتقال اطلاعات از رایانه

از اطلاعات دستگاه قبلی خود در یک رایانه نسخه پشتیبان تهیه کنید و آن ها را به دستگاه جدیدتان انتقال دهید.

۱ در رایانه، برای دانلود Smart Switch به www.samsung.com/smartswitch مراجعه کنید.

۲ در رایانه، برنامه Smart Switch را اجرا کنید.

اگر دستگاه قبلی تان سامسونگ نیست، با استفاده از برنامه ارائه شده توسط سازنده دستگاه تان، از داده ها در رایانه نسخه پشتیبان تهیه کنید. سپس به مرحله پنجم بروید.



۳ دستگاه قبلی را با استفاده از کابل USB به رایانه وصل کنید.

۴ در رایانه دستورالعمل های روی صفحه را برای تهیه نسخه پشتیبان از محتویات از دستگاه دنبال کنید. سپس دستگاه قبلی تان را از رایانه جدا کنید.

۵ دستگاه جدیدتان را با استفاده از کابل USB به رایانه وصل کنید.

۶ در رایانه دستورالعمل های روی صفحه را برای انتقال محتویات به دستگاه جدید دنبال کنید.

استفاده از دستگاه به عنوان دیسک جاشدنی برای انتقال محتویات

محتویات صوتی، تصویری و یا سایر محتویات را از دستگاه به رایانه و یا بالعکس انتقال دهید.

هنگام انتقال فایل‌ها کابل USB را از دستگاه جدا نکنید. انجام این کار ممکن است باعث از دست رفتن اطلاعات یا آسیب دیدن دستگاه شود.



اگر از هاب USB استفاده شود، ممکن است دستگاه‌ها به درستی متصل نشوند. دستگاه را به صورت مستقیم به پورت USB رایانه متصل کنید.



۱ دستگاه خود را با استفاده از کابل USB به رایانه وصل کنید.

۲ صفحه اعلان را باز کنید، و سپس روی به عنوان یک دستگاه ذخیره خارجی وصل شده ← دستگاه رسانه (MTP) ضربه بزنید.

اگر کامپیوتر از پروتکل انتقال رسانه (MTP) پشتیبانی نمی کند یا درایور مناسب نصب نشده است، گزینه دوربین (PTP) را انتخاب کنید.

۳ فایل‌ها را بین دستگاه خود و رایانه انتقال دهید.

به روزرسانی دستگاه

دستگاه را می توان به آخرین نسخه نرم افزار به روزرسانی کرد.

به روزرسانی بی سیم

دستگاه می تواند مستقیماً با استفاده از سرویس (FOTA) به روزرسانی شود.

در صفحه برنامه ها روی تنظیمات ← درباره دستگاه ← به روزآوری نرم افزار ← اکنون بروز شود ضربه بزنید.

برای بررسی خودکار به روزرسانی های موجود، روی کلید به روزرسانی خودکار ضربه بزنید. برای دانلود به روزرسانی ها فقط در صورت اتصال به Wi-Fi، روی فقط Wi-Fi ضربه بزنید.



به‌روزرسانی Smart Switch

دستگاه را به یک رایانه وصل کرده و آن را به آخرین نسخه نرم افزار به روزرسانی کنید.

۱ در رایانه، برای دانلود و نصب Smart Switch به www.samsung.com/smartswitch مراجعه کنید.

۲ در رایانه، برنامه Smart Switch را اجرا کنید.

۳ دستگاه خود را با استفاده از کابل USB به کامپیوتر وصل کنید.

۴ اگر یک نسخه جدید برای به روز رسانی موجود است، دستورالعمل‌های روی صفحه را برای به‌روزرسانی دستگاه دنبال کنید.

- هنگام به‌روزرسانی دستگاه، رایانه را خاموش نکنید یا کابل USB را قطع نکنید.
- هنگام به‌روزرسانی دستگاه، دستگاه‌های دیگر را به کامپیوتر وصل نکنید. انجام این کار ممکن است باعث تداخل در فرایند به روز رسانی شود. قبل از به روز رسانی، همه دستگاه‌های دیگر را از رایانه جدا کنید.



پشتیبان‌گیری و بازگرداندن اطلاعات

اطلاعات شخصی، داده‌های برنامه‌ها، و تنظیمات را به صورت ایمن در دستگاه نگهداری کنید. می‌توانید از اطلاعات حساس خود در یک حساب پشتیبان‌گیری کنید تا در صورت نیاز به آن‌ها دسترسی داشته باشید. برای پشتیبان‌گیری یا بازیابی داده‌ها، باید وارد حساب Google خود شوید. برای کسب اطلاعات بیشتر، به [تنظیم حساب](#) ها مراجعه کنید.

در صفحه برنامه‌ها، روی **تنظیمات** — **تهیه نسخه پشتیبان و بازنشانی** ضربه بزنید و سپس روی **کلید نسخه پشتیبان از داده من** ضربه بزنید تا فعال شود. روی **حساب پشتیبان** ضربه بزنید و یک حساب کاربری را به‌عنوان حساب پشتیبان انتخاب کنید.

برای بازیابی داده‌ها با استفاده از حساب Google، صفحه برنامه‌ها را باز کنید، روی **کلید بازیابی خودکار** ضربه بزنید تا فعال شود. هنگامی که برنامه‌ها را مجدداً نصب می‌کنید، تنظیمات و اطلاعات پشتیبان‌گیری شده بازیابی می‌شوند.

بازگردادن به محتویات و تنظیمات پیش‌فرض

همه تنظیمات و اطلاعات دستگاه را حذف کنید. قبل از اجرای بازگرداندن به تنظیمات کارخانه‌ای، حتماً از تمام اطلاعات مهم ذخیره شده بر روی دستگاه نسخه پشتیبان تهیه کنید. برای کسب اطلاعات بیشتر، به [پشتیبان‌گیری و بازگرداندن اطلاعات](#) مراجعه کنید.

در صفحه برنامه‌ها **تنظیمات** — **تهیه نسخه پشتیبان و بازنشانی** — **بازنشانی داده کارخانه** — **بازنشانی دستگاه** — **حذف همه** را لمس کنید. دستگاه به صورت خودکار دوباره راه‌اندازی می‌شود.

برنامه های کاربردی

نصب یا حذف برنامه ها

Galaxy Apps

از این برنامه برای خرید و دانلود برنامه ها استفاده کنید. می توانید برنامه های ویژه دستگاه های Samsung Galaxy را دانلود کنید.

در صفحه برنامه ها روی **Galaxy Apps** ضربه بزنید.

این برنامه ممکن است بسته به منطقه یا ارائه دهنده سرویس شما، موجود نباشد.



نصب برنامه ها

به جستجوی برنامه ها بر اساس طبقه بندی و یا با استفاده از کلمه مورد نظر در **جستجو** بپردازید.

برای مشاهده اطلاعات بیشتر و دانلود برنامه، آن را انتخاب کنید. برای دانلود برنامه های رایگان، دکمه **نصب** را انتخاب کنید. برای خریداری و دانلود برنامه های غیررایگان، قیمت را انتخاب کرده و دستورالعمل های روی صفحه را دنبال نمایید.

برای تغییر تنظیمات به روزرسانی خودکار، روی  **تنظیمات** ← به روزرسانی خودکار برنامه ها ضربه بزنید و سپس یک گزینه را انتخاب کنید.



فروشگاه Play

از این برنامه برای خرید و دانلود برنامه ها استفاده کنید.

در صفحه برنامه ها **فروشگاه Play** را انتخاب کنید.

نصب برنامه ها

برنامه ها را بر حسب گروه مرور کنید، یا روی فیلد جستجو ضربه بزنید و کلمه مورد نظر را جستجو نمایید.

برای مشاهده اطلاعات بیشتر و دانلود برنامه، آن را انتخاب کنید. برای دانلود برنامه های رایگان، دکمه **نصب** را انتخاب کنید. برای خریداری و دانلود برنامه های غیررایگان، قیمت را انتخاب کرده و دستورالعمل های روی صفحه را دنبال نمایید.

برای تغییر تنظیمات به روزرسانی خودکار، حذف  **تنظیمات** ← به روزرسانی خودکار برنامه ها را انتخاب کرده و سپس گزینه مورد نظر را انتخاب کنید.



مدیریت برنامه ها

حذف یا غیرفعال کردن برنامه ها

در صفحه برنامه ها روی ویرایش ضربه بزنید. نماد  روی برنامه هایی که می توانید غیرفعال یا حذف کنید نمایان می شود. یک برنامه را انتخاب کنید و روی **غیرفعال کردن** یا **تأیید ضربه** بزنید. همچنین، می توانید در صفحه برنامه ها روی **تنظیمات** ← **برنامه ها** ← **مدیر برنامه ضربه** بزنید، یک برنامه را انتخاب کنید و سپس روی **غیرفعال کردن** یا **حذف ضربه** بزنید.

- **غیرفعال کردن:** برنامه های پیش فرضی که قابل حذف کردن از دستگاه نیستند را غیرفعال کنید.
- **حذف:** برنامه های دانلود شده را می توانید حذف کنید.

فعال سازی برنامه های غیر فعال

می توانید در صفحه برنامه ها روی **تنظیمات** ← **برنامه ها** ← **مدیر برنامه ضربه** بزنید، به **غیر فعال شد** بروید، یک برنامه را انتخاب کنید و سپس روی **فعال کردن ضربه** بزنید.

تلفن

معرفی

برقراری یا پاسخ دادن به تماس های صوتی و تصویری.



برقراری تماس

- ۱ در صفحه برنامه ها **تلفن** را لمس کنید.
 - ۲ یک شماره تلفن وارد کنید.
- اگر صفحه کلید روی صفحه نمایان نشد، روی  برای باز کردن صفحه کلید ضربه بزنید.

۳

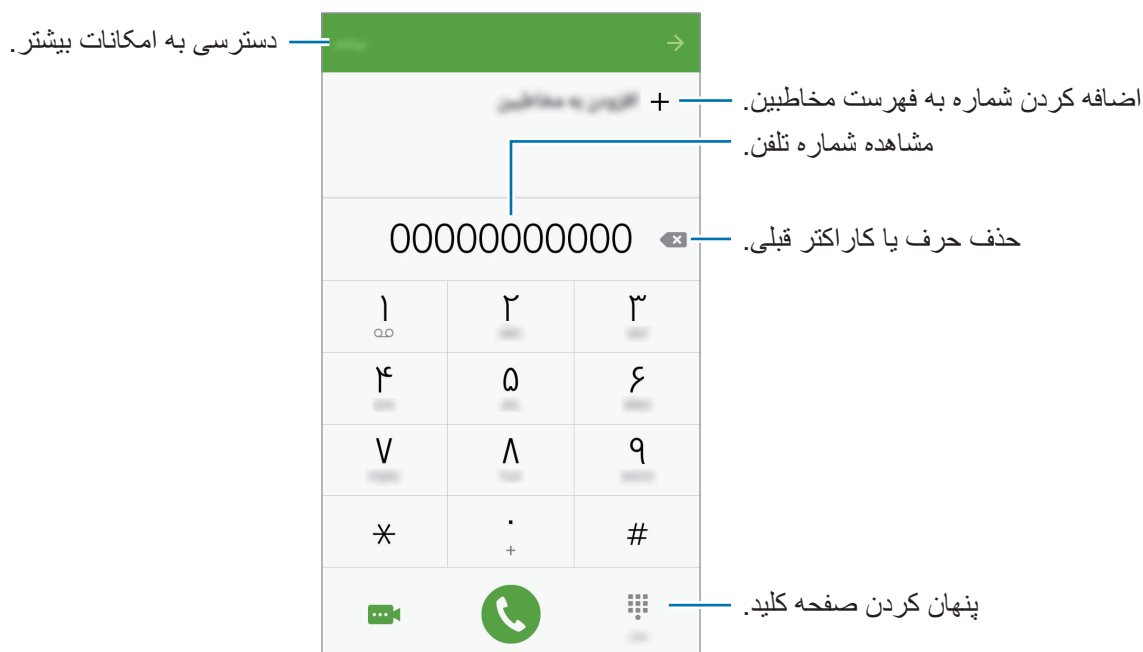
◀ **مدل های تک سیم کارت:** برای برقراری تماس صوتی، روی  یا برای برقراری تماس تصویری، روی  ضربه بزنید.



◀ **مدل های دو سیم کارت:** برای برقراری تماس صوتی، روی  یا ، و برای برقراری تماس تصویری، روی  ضربه بزنید.



برقراری تماس از صفحه قفل

در صفحه قفل شده،  را به بیرون از دایره بزرگ بکشید.

برقراری تماس از گزارش های تماس یا فهرست مخاطبین



روی گزارش یا مخاطبین ضربه بزنید و سپس برای برقراری تماس، صفحه را به سمت راست مخاطب یا شماره تلفن بکشید.

برقراری تماس بین المللی

۱ اگر صفحه کلید روی صفحه نمایان نشد، روی  ضربه بزنید.

۲ روی ۰ ضربه زده و نگه دارید تا علامت + نمایان شود.

۳ ◀ مدل های تک سیم کارت: کد کشور، کد شهر و شماره تلفن را وارد کرده و سپس روی  ضربه بزنید.

◀ مدل های دو سیم کارت: کد کشور، کد منطقه و شماره تلفن را وارد کرده و سپس روی  یا  ضربه بزنید.

دریافت تماس ها

پاسخگویی به تماس

وقتی با شما تماس گرفته می شود،  را به بیرون دایره بزرگ بکشید.

رد کردن یک تماس

وقتی با شما تماس گرفته می شود،  را به بیرون دایره بزرگ بکشید.

برای ارسال پیام بعد از رد کردن تماس، نوار رد پیام را به سمت بالا بکشید.

برای ایجاد پیام های مختلف جهت رد تماس، صفحه برنامه ها را باز کنید و روی **تلفن** ← **بیشتر** ← **تنظیمات** ← **رد کردن تماس** ← **پیام های رد کردن** ضربه بزنید؛ یک پیام رد کردن را وارد کنید، و سپس روی **+** ضربه بزنید.

تماس های بی پاسخ

اگر تماسی پاسخ داده نشد، نماد  در نوار وضعیت ظاهر می شود. برای فهرست تماس های بی پاسخ، پل اعلان ها را باز کنید. همچنین می توانید در صفحه برنامه ها روی **تلفن** ← **گزارش ضربه بزنید تا تماس های بی پاسخ را مشاهده نمایید**.

قابلیت های در دسترس در حین تماس



در حین تماس صوتی

در طی یک تماس ، اقدامات زیر در دسترس هستند:

- **انتظار:** تماس را نگه دارید. برای بازیابی تماس در حال انتظار، روی **از سر گیری تماس** ضربه بزنید.
- **افزودن تماس:** تماس دوم را شماره گیری کنید.
- **صدای بیشتر:** میزان صدا را افزایش دهید.
- **بلوتوث:** اگر هدست بلوتوث به دستگاه وصل است، به آن وصل شوید.
- **بلندگو:** بلندگو را فعال یا غیرفعال کنید. هنگام استفاده از بلندگو، دستگاه را دور از گوش هایتان نگه دارید.
- **صفحه کلید / پنهان:** صفحه کلید را باز یا بسته کنید.
- **حالت سکوت:** میکروفون را خاموش کنید تا طرف مقابل صدای شما را نشنود.
- **ایمیل:** ارسال ایمیل.
- **پیام:** ارسال پیام.
- **اینترنت:** صفحه های وب را مرور کنید.
- **مخاطبین:** فهرست مخاطبین را باز کنید.
- **تقویم:** تقویم را باز کنید.
- **یادداشت:** یک یادداشت ایجاد کنید.
- **تماس فعلی را خاتمه دهید:** 

در حین تماس تصویری

بر روی صفحه ضربه بزنید تا از گزینه های زیر استفاده کنید:

- **انتخاب دوربین جلو یا عقب:** 
- **تماس فعلی را خاتمه دهید:** 
- **میکروفون را خاموش کنید تا طرف دیگر تماس صدای شما را بشنوند:** 

مخاطبین

معرفی

افزودن مخاطبین جدید یا مدیریت مخاطب ها در این دستگاه.

افزودن مخاطب

تعریف مخاطبین به صورت دستی

۱ در صفحه برنامه ها روی **مخاطبین** ضربه بزنید.

۲ روی  ضربه بزنید و فضای ذخیره سازی اطلاعات مخاطب را انتخاب کنید.

۳ اطلاعات مخاطب را وارد کنید.

•  : می توانید تصویری برای مخاطبتان انتخاب کنید.

•  /  : یک بخش از اطلاعات مخاطب را اضافه کرده یا حذف کنید.

۴ روی **ذخیره** ضربه بزنید.

برای افزودن شماره تلفن به فهرست مخاطبین از صفحه کلید، صفحه برنامه ها را باز کنید و روی **تلفن** ضربه بزنید. اگر صفحه کلید روی صفحه نمایان نشد، روی  برای باز کردن صفحه کلید ضربه بزنید. شماره را وارد کنید و روی **افزودن به مخاطبین** ضربه بزنید.

برای افزودن شماره تلفن به فهرست مخاطبین از تماس ها یا پیام های دریافتی، صفحه برنامه ها را باز کنید و روی **تلفن** ← **گزارش** ← یک مخاطب ← **جدید** ضربه زنید.

وارد کردن مخاطبین

مخاطبین را از سرویس های ذخیره سازی به دستگاه خودتان وارد کنید.

در صفحه برنامه ها روی **مخاطبین** ← **بیشتر** ← **تنظیمات** ← **ورود/صدور مخاطبین** ← **ورود** ضربه بزنید و سپس یک گزینه وارد کردن را انتخاب کنید.

جستجوی مخاطبین

- در صفحه برنامه ها روی **مخاطبین** ضربه بزنید.
- از یکی از روش های جستجوی زیر استفاده کنید:
 - به بالا یا پایین فهرست مخاطبین بروید.
 - روی فیلد جستجو در بالای فهرست مخاطبین ضربه بزنید و شرایط جستجو را وارد کنید.
- با انتخاب یک مخاطب، یکی از اقدامات زیر را انجام دهید:
 - ★ : آن را به فهرست مخاطبین مورد علاقه اضافه کنید.
 - 📞 / 📧 : یک تماس صوتی یا تصویری برقرار کنید.
 - ✉️ : یک پیام بنویسید.
 - 📧@ : یک ایمیل بنویسید.

پیام ها

معرفی

ارسال و مشاهده پیام ها.

ارسال پیام

ممکن است در حالت رومینگ، برای ارسال پیام، هزینه اضافی برای شما اعمال شود.



۱ در صفحه برنامه ها پیام ها را انتخاب کنید.

۲ روی  ضربه بزنید.

۳ دریافت کنندگان را اضافه کنید و متن پیام را وارد کنید.

◀ مدل های تک سیم کارت:



◀ مدل های دو سیم کارت:

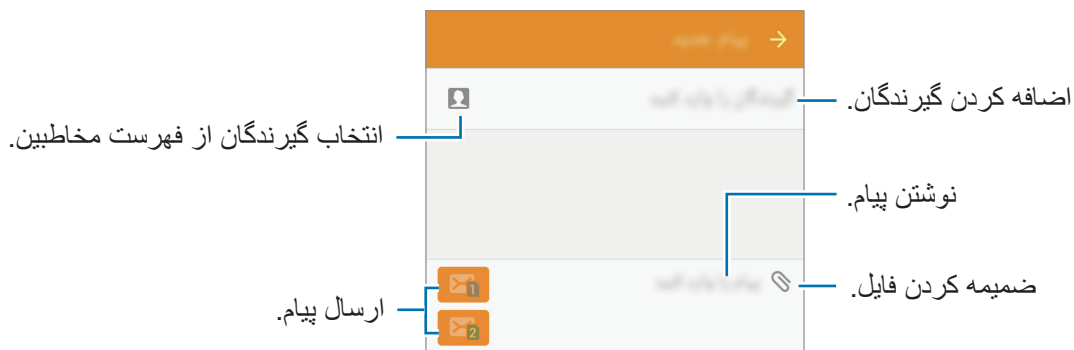

۴ ▶ مدل های تک سیم کارت: برای ارسال پیام، روی ضربه بزنید.

▶ مدل های دو سیم کارت: برای ارسال پیام، روی یا ضربه بزنید.

مشاهده پیام ها

پیام ها بر اساس مخاطبین دسته بندی می شوند.

ممکن است در حالت رومینگ، برای دریافت پیام، هزینه اضافی برای شما اعمال شود.



۱ در صفحه برنامه ها به قسمت پیام ها بروید.

۲ در فهرست پیام ها، مخاطبی را انتخاب کنید.

۳ مکالماتتان را مشاهده کنید.

اینترنت

برای جستجوی اطلاعات، اینترنت را مرور کنید و صفحات اینترنتی مورد علاقه خود را نشانه گذاری کنید تا به آنها به راحتی دسترسی داشته باشید.

۱ در صفحه برنامه ها روی **اینترنت** ضربه بزنید.

۲ قسمت آدرس را لمس کنید.

۳ آدرس وب یا کلمه مورد نظر را وارد کنید و سپس روی **برو** ضربه بزنید.

برای مشاهده نوار ابزارها، انگشت خود را روی صفحه به آرامی به سمت پایین بکشید.

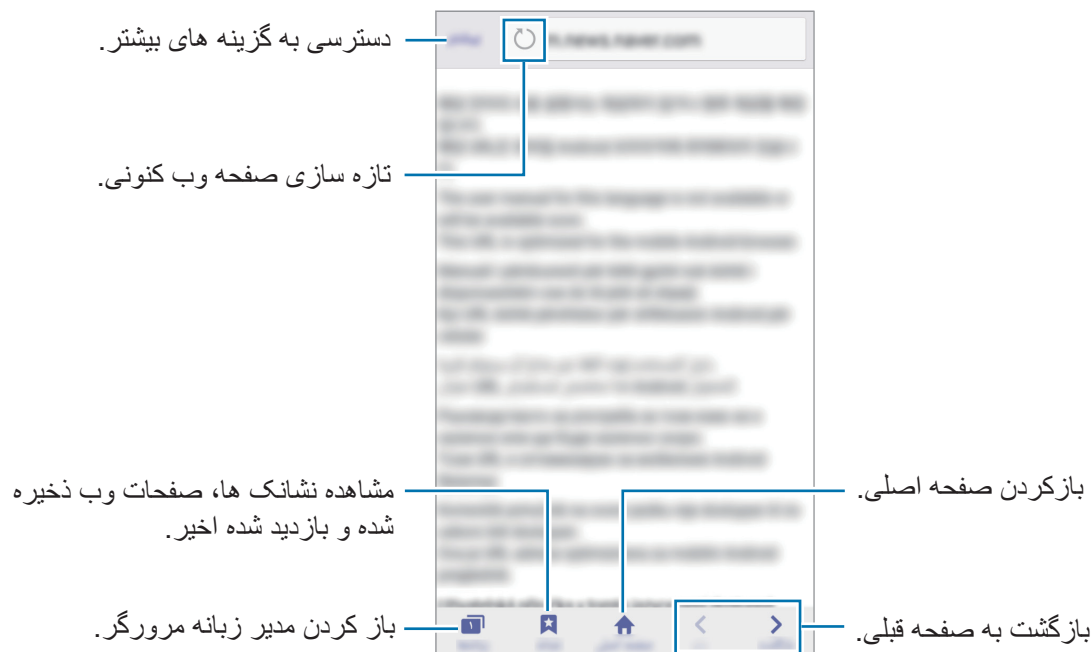

ایمیل

تنظیم حساب های ایمیل

هنگامی که برای اولین بار ایمیل را باز می کنید، حساب ایمیل خود را راه اندازی کنید.

۱ در صفحه برنامه ها ایمیل را لمس کنید.

۲ آدرس ایمیل و رمز عبور حسابتان را وارد کنید و سپس روی **بعدی** ضربه بزنید.

برای ثبت دستی حساب ایمیل شرکتی، روی **تنظیم دستی** ضربه بزنید.

۳ دستورالعمل های روی صفحه را برای تکمیل نصب دنبال نمایید.

برای راه اندازی یک اشتراک ایمیل دیگر، روی **بیشتر** ← **تنظیمات** ← **افزودن حساب** ضربه بزنید.
اگر بیش از یک حساب ایمیل دارید، می توانید یکی را به عنوان حساب پیش فرض تنظیم کنید. روی **بیشتر** ← **تنظیمات** ← **بیشتر** ← **تنظیم اشتراک ایمیل پیش فرض**، ضربه بزنید.

ارسال ایمیل

۱ برای نوشتن ایمیل، روی  ضربه بزنید.

۲ گیرنده ها را اضافه کنید و متن ایمیل را وارد کنید.

۳ برای ارسال ایمیل، روی **ارسال** ضربه بزنید.

خواندن ایمیل ها

برای خواندن ایمیل، در لیست ایمیل ها روی آن ضربه بزنید.

دوربین

معرفی

با استفاده از حالت ها و تنظیمات مختلف، عکسبرداری و فیلمبرداری کنید.

مبانی عکسبرداری و فیلمبرداری

می توانید عکسبرداری و فیلمبرداری کنید. عکس ها و ویدیوهایتان را در گالری مشاهده کنید.

در صفحه برنامه ها دوربین را انتخاب کنید.

آداب استفاده از دوربین

- بدون اجازه سایرین، از آن ها عکس یا فیلم نگیرید.
- از ضبط عکس یا ویدیو که در مکان هایی که تصویربرداری در آن ها از لحاظ قانونی غیر مجاز است، خودداری کنید.
- از گرفتن عکس یا ضبط ویدیو هایی که باعث نقض حریم خصوصی دیگران می شود، خودداری کنید.

گرفتن عکس یا ضبط ویدیو

۱ قسمتی از تصویر را که می خواهید بر روی آن فوکوس کنید، لمس کنید.

۲ برای گرفتن عکس، روی  و برای ضبط ویدیو، روی  ضربه بزنید.

- برای بزرگنمایی تصویر، دو انگشت را از هم دور و برای بازگشت از این حالت، دو انگشت را به هم نزدیک کنید.
- برای عکس گرفتن از یک فیلم در هنگام ضبط کردن آن، روی گرفتن ضربه بزنید.
- برای تغییر مکان فوکوس در حال فیلمبرداری، مکان مورد نظرتان را لمس کنید. برای فوکوس در مرکز صفحه، روی  ضربه بزنید.



در صفحه پیش نمایش، برای دسترسی به فهرستی از حالت های تصویرداری، انگشتان را به طرف راست بکشید. یا برای دیدن عکس ها و ویدیو هایی که گرفتید، به سمت چپ بروید.



- بسته به حالت عکسبرداری و دوربین مورد استفاده، صفحه پیش نمایش ممکن است متفاوت باشد.
- در صورت استفاده نکردن از دوربین، دوربین به طور خودکار خاموش می شود.
- از تمیز بودن لنز دوربین اطمینان حاصل کنید. در غیر اینصورت، ممکن است در برخی حالات عکسبرداری یا فیلمبرداری با کیفیت بالا، کیفیت خروجی کاهش یابد.
- دوربین جلویی دارای یک لنز زاویه باز است که ممکن باعث ایجاد اعوجاج مختصری در عکس های زاویه باز شود و این نشان دهنده وجود اشکال در کارایی دستگاه نیست.
- در صورت ضبط فیلم با وضوح بالا، ممکن است حداکثر زمان ضبط کاهش یابد.

راه اندازی دوربین در زمان قفل بودن صفحه

برای گرفتن عکس سریع، دوربین را در صفحه قفل اجرا کنید.

در صفحه قفل شده،  را به بیرون از دایره بزرگ بکشید.



- این ویژگی ممکن است بسته به منطقه یا ارائه دهنده سرویس، موجود نباشد.
- اگر وقتی ویژگی های امنیتی فعال هستند، دوربین را از صفحه قفل راه اندازی کنید، برخی از ویژگی های دوربین در دسترس نخواهند بود.

راه اندازی سریع دوربین

روی کلید صفحه اصلی دو بار به سرعت ضربه بزنید تا دوربین راه اندازی شود. دوربین همیشه در حالت خودکار راه اندازی می شود.





وقتی دوربین را از صفحه قفل راه اندازی می کنید یا وقتی در حین فعال بودن ویژگی های امنیتی، صفحه خاموش می شود، برخی از ویژگی های دوربین در دسترس نخواهند بود.

حالت خودکار

حالت خودکار به دوربین امکان می دهد محیط اطراف را ارزیابی کرده و حالت ایده آل را برای عکس تعیین کند.

در صفحه پیش نمایش، روی **حالت** ← **خودکار** ضربه بزنید.

حالت حرفه ای

- هنگام تنظیم دستی گزینه های مختلف عکسبرداری، مانند مقدار نوردهی و ISO، عکس بگیرید. در صفحه پیش نمایش، روی **حالت** ← **ویژه** ضربه بزنید. گزینه ها را انتخاب کنید و تنظیمات را به دلخواه خود تنظیم کنید و سپس روی  برای گرفتن عکس ضربه بزنید.
- **WB** : یک میزان تعادل سفیدی مناسب انتخاب کنید تا تصاویر طیف رنگی نزدیک به واقعی داشته باشند.
- **ISO** : مقدار ISO را انتخاب کنید. این گزینه میزان حساسیت دوربین به نور را کنترل می کند. مقادیر پایین برای اشیاء ساکن یا نورانی هستند. مقادیر بالاتر برای اشیاء متحرک سریع یا کم نور هستند. با این حال، تنظیمات ISO بالاتر می تواند باعث ایجاد نویز در عکس شوند.
-  : مقدار دریافت نور را تغییر دهید. این مقدار مشخص کننده میزان نوری است که حسگر دوربین دریافت می کند. برای شرایط کم نور، از میزان دریافت نور بالاتر استفاده کنید.

پانوراما

- مجموعه ای از عکس های افقی و عمودی بگیرید و سپس آنها را به یکدیگر وصل کنید تا صحنه وسیعی را ایجاد نمایید.
- در صفحه پیش نمایش، روی **حالت** ← **پانوراما** ضربه بزنید.
- برای گرفتن بهترین عکس با استفاده از حالت پانوراما، از این نکات پیروی کنید: 
- دوربین را در یک جهت به آهستگی حرکت دهید.
- در نمایاب دوربین، تصویر را در داخل قاب نگه دارید.
- از گرفتن عکس هایی با پس زمینه نامشخص، مانند آسمان خالی یا دیوار ساده خودداری کنید.

عکس متوالی

- چندین عکس متوالی از سوژه های متحرک بگیرید.
- در صفحه پیش نمایش، روی **حالت** ← **عکس متوالی** ضربه بزنید.
- برای گرفتن چند عکس به طور متوالی، قسمت  را لمس کرده و آن را نگهدارید.

آرایش چهره

یک عکس با چهره روشن شده بگیرید تا تصویر ملایم تر شود.
در صفحه پیش نمایش، روی **حالت** ← **آرایش چهره** ضربه بزنید.

عکس خودکار

با دوربین جلو، عکس پرتره از خودتان بگیرید.

۱ برای جابجایی به دوربین جلو جهت گرفتن عکس از خود، روی  ضربه بزنید.

۲ روی **حالت** ← **عکس خودکار** ضربه بزنید.

۳ صورتتان را به سمت لنز دوربین جلو بگیرید.

۴ وقتی گوشی چهره شما را یافت، برای گرفتن عکس، روی صفحه ضربه بزنید.

برای گرفتن عکس با استفاده از کف دست، روی  ضربه بزنید و سپس روی **کلید کنترل حرکات** ضربه بزنید تا فعال شود. کف دستتان را به دوربین جلو نشان دهید. دستگاه پس از تشخیص دست شما، بعد از دو ثانیه عکس می گیرد.

عکس خودکار عریض

با گرفتن عکس عریض از خود، افراد بیشتری در عکس قرار می گیرند و کسی خارج از قاب نمی ماند.

۱ برای جابجایی به دوربین جلو جهت گرفتن عکس از خود، روی  ضربه بزنید.

۲ روی **حالت** ← **عکس خودکار عریض** ضربه بزنید.

۳ صورتتان را به سمت لنز دوربین جلو بگیرید.

۴ وقتی گوشی چهره شما را یافت، برای گرفتن عکس، روی صفحه ضربه بزنید.

برای گرفتن عکس با استفاده از کف دست، روی  ضربه بزنید و سپس روی **کلید کنترل حرکات** ضربه بزنید تا فعال شود. کف دستتان را به دوربین جلو نشان دهید. دستگاه پس از تشخیص دست شما، بعد از دو ثانیه عکس می گیرد.

۵ برای گرفت عکس پرتره از خود، به آرامی دستگاه را به چپ و سپس به راست بچرخانید و بالعکس. هنگامی که قاب سفید از هر دو طرف به انتهای پنجره حرکت کرد، دستگاه عکس های دیگری می گیرد.

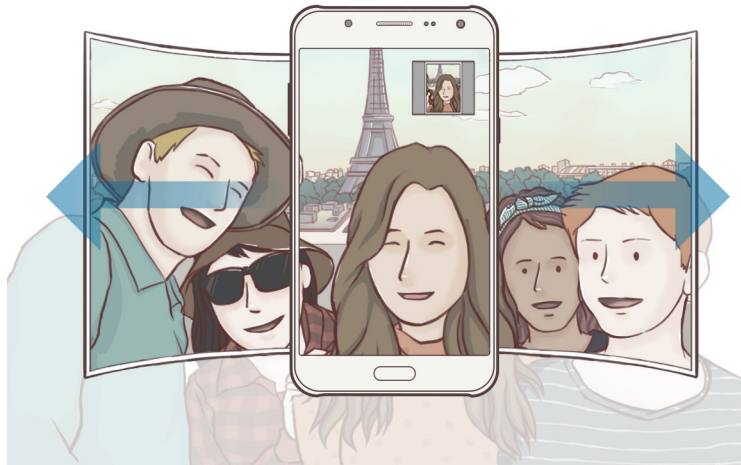

- حتماً قاب سفید را درون پنجره نمایاب نگه دارید.
- هنگام عکسبرداری عریض از خود، سوژه ها باید ثابت بمانند.
- وضوح تصویر می تواند تحت تأثیر شرایط نوری قرار بگیرد.
- ممکن است بنابر شرایط تصویربرداری، قسمت های بالا و پایین تصویر که در صفحه پیش نمایش نشان داده شده اند از تصویر بریده شوند.



عکس با فاصله زمانی

به صورت متناوب یک سری عکس از خودتان بگیرید و عکس هایی را که می خواهید ذخیره کنید.

۱ برای جابجایی به دوربین جلو جهت گرفتن عکس از خود، روی  ضربه بزنید.

۲ روی حالت ← عکس با فاصله زمانی ضربه بزنید.

۳ وقتی گوشی چهره شما را یافت، برای گرفتن عکس، روی صفحه ضربه بزنید.

دستگاه چهار عکس در فواصل زمانی دو ثانیه ای می گیرد.

برای گرفتن عکس با استفاده از کف دست، روی  ضربه بزنید و سپس روی کلید **کنترل حرکات** ضربه بزنید تا فعال شود. کف دستتان را به دوربین جلو نشان دهید. دستگاه پس از تشخیص دست شما، بعد از دو ثانیه عکس می گیرد.

۴ عکس هایی را که می خواهید ذخیره کنید، تیک بزنید و روی **ثبت** ضربه بزنید.

عکس صوتی

از این حالت برای گرفتن عکس با صدا استفاده کنید. این دستگاه عکس ها را با  در گالری مشخص می کند. در صفحه پیش نمایش، روی **حالت ← عکس صوتی** ضربه بزنید.

ورزش

از این حالت برای گرفتن عکس از سوژه های در حال حرکت سریع استفاده کنید. در صفحه پیش نمایش، روی **حالت ← ورزش** ضربه بزنید.

HDR (تون غنی)

عکسبرداری با رنگ های غنی و بازتولید جزئیات حتی در مناطق تاریک و روشن. در صفحه پیش نمایش، روی **حالت ← HDR (تون غنی)** ضربه بزنید.



با جلوه



بدون جلوه

تنظیمات دوربین

تنظیمات سریع

در صفحه پیش نمایش، از تنظیمات سریع زیر استفاده کنید.



ممکن است گزینه های در دسترس بنابر حالت عکسبرداری و اینکه کدام دوربین استفاده می شود، متفاوت باشد.

- : از جلوه های ویژه تصویری در هنگام عکسبرداری و فیلمبرداری استفاده کنید.
 - : مدت زمان تأخیر قبل از عکسبرداری خودکار دوربین را انتخاب کنید.
 - : برای گرفتن عکسی با چهره های روشن و داشتن تصویرهای ملایم تر، نوار کناری را تنظیم کنید.
 - : فلاش را فعال یا غیرفعال کنید.
- از به کار بردن فلاش در نزدیکی چشمانتان خودداری کنید. استفاده از فلاش در نزدیکی چشمان می تواند به از دست دادن موقت بینایی یا آسیب دیدن چشم ها منجر شود.



تنظیمات دوربین

در صفحه پیش نمایش، روی ضربه بزنید.



ممکن است گزینه های در دسترس بنابر حالت عکسبرداری و اینکه کدام دوربین استفاده می شود، متفاوت باشد.

- **اندازه عکس (عقب) / اندازه عکس (جلو):** میزان وضوح را برای عکس ها انتخاب کنید. استفاده از وضوح بالاتر موجب کیفیت بالاتر عکس ها می شود ولی فضای بیشتری از حافظه را اشغال می کنند.
- **اندازه ویدیو (عقب) / اندازه ویدیو (جلو):** میزان وضوح را برای ویدیوها انتخاب کنید. استفاده از وضوح بالاتر موجب کیفیت بالاتر ویدیوها می شود ولی فضای بیشتری از حافظه را اشغال می کنند.
- **کنترل حرکات:** دستگاه را به گونه ای تنظیم کنید که کف دستتان را تشخیص دهد تا بتوانید از آن برای عکس گرفتن از خودتان استفاده کنید.
- **ذخیره عکس ها به صورت پیش نمایش:** هنگامی که با دوربین جلو عکس می گیرید، تصویر را برای ایجاد یک تصویر آینه ای از صحنه اصلی برگردانید.
- **خطوط شطرنجی:** راهنمای شطرنجی در صفحه ایجاد می کند تا به شما در ترکیب بندی اشیاء هنگام انتخاب سوژه ها کمک کند.
- **برچسب های مکان:** یک برچسب مکان GPS به عکس ضمیمه کنید.
- در مکان هایی که ممکن است برای سیگنال مانعی وجود داشته باشد، مانند بین ساختمان ها یا در مناطق کم ارتفاع، یا در شرایط آب و هوایی نامساعد، ممکن است شدت سیگنال GPS کاهش یابد.
- ممکن است وقتی عکسهای خود را بر روی اینترنت آپلود می کنید، مکان شما بر روی آنها درج شود. برای اجتناب از این وضعیت، تنظیمات برچسب مکان را غیرفعال کنید.



- **بررسی عکس‌ها:** دستگاه را به گونه ای تنظیم کنید که پس از گرفتن عکس‌ها، آنها را نمایش دهد.
- **راه اندازی سریع:** دستگاه را به گونه ای تنظیم کنید که با دو بار فشار دادن کلید صفحه اصلی، دوربین را به سرعت راه اندازی کند.
- **محل ذخیره:** مکان ذخیره کردن را انتخاب کنید.
- **عملکرد کلیدهای میزان صدا:** برای استفاده از کلید تنظیم میزان صدا، جهت کنترل عملکرد شاتر یا زوم، دستگاه را تنظیم کنید.
- **بازنشانی تنظیمات:** تنظیمات دوربین را به حالت اولیه برگردانید.

گالری

معرفی

مشاهده و مدیریت عکس ها و ویدیوهای ذخیره شده در دستگاه.

مشاهده تصاویر یا فیلم ها

- ۱ در صفحه برنامه ها روی **گالری** ضربه بزنید.
 - ۲ سپس تصویر یا ویدیویی را انتخاب کنید.
- فیلم ها، در صفحه کوچک پیش نمایش، نماد ▶ را نشان می دهند. برای پخش ویدیو، روی ▶ ضربه بزنید.



برای پنهان کردن و نمایش منوها، روی صفحه ضربه بزنید.

حذف تصاویر یا ویدیوها

حذف یک تصویر یا ویدیو

تصویر یا ویدیویی را انتخاب کنید و روی **حذف** در پایین صفحه ضربه بزنید.

حذف چند تصویر و ویدیو

۱ برای حذف چند تصویر یا ویدیو، در صفحه اصلی گالری، روی یک تصویر یا ویدیو ضربه زده و نگه دارید.

۲ تصاویر و ویدیوهایی را که می خواهید حذف شوند، علامت بزنید.

۳ روی **حذف** ضربه بزنید.

مدیر هوشمند

معرفی

مدیریت هوشمند، یک نمای کلی از وضعیت باتری دستگاه، حافظه، RAM و امنیت سیستم در اختیار شما قرار می دهد. همچنین می توانید با یک ضربه انگشت، دستگاهتان را بهینه سازی کنید.

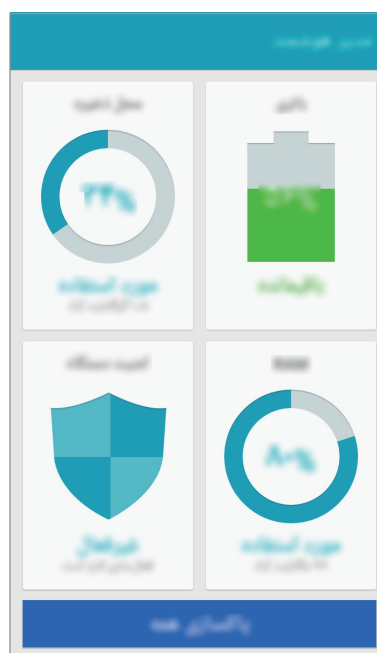

استفاده از ویژگی بهینه سازی سریع

- در صفحه برنامه ها روی **مدیر هوشمند** ← **پاکسازی همه** ضربه بزنید.
- ویژگی بهینه سازی سریع موجب بهبود عملکرد دستگاه از طریق عملکردهای زیر می شود.
- شناسایی برنامه هایی که از نیروی باتری به میزان بسیار زیادی استفاده می کنند و پاک کردن مقداری از حافظه.
 - حذف فایل های غیرضروری و بستن برنامه های در حال اجرا در پس زمینه.
 - اسکن کردن برای بدافزار.

استفاده از مدیریت هوشمند

در صفحه برنامه ها، روی **مدیر هوشمند** ضربه بزنید و یکی از عملکردها را انتخاب کنید.

باتری

نیروی باقیمانده باتری و زمان استفاده از دستگاه را بررسی کنید. برای دستگاهی با شارژ باتری کم، با فعال کردن ویژگی های ذخیره نیرو و بستن برنامه هایی که مقدار بسیار زیادی از شارژ باتری را مصرف می کنند، نیروی باتری را حفظ کنید.

زمان استفاده باقیمانده نشانگر زمان باقیمانده قبل از تمام شدن باتری است. زمان استفاده ممکن است بسته به تنظیمات دستگاه و شرایط کارکرد متفاوت باشد.



محل ذخیره

وضعیت ظرفیت حافظه استفاده شده و موجود را بررسی کنید. می توانید فایل های استفاده نشده و باقیمانده را حذف کنید و برنامه هایی را که دیگر نمی خواهید استفاده کنید، پاک کنید.

RAM

میزان RAM موجود را بررسی کنید. می توانید برنامه های پس زمینه را ببندید و مقدار RAM مورد استفاده را کاهش دهید تا سرعت دستگاه افزایش یابد.

امنیت دستگاه

وضعیت امنیت دستگاه را بررسی کنید. این ویژگی، دستگاه شما را از حیث داشتن بدافزار اسکن می کند.

تقویم

معرفی

با وارد کردن رویدادها یا کارهای آینده ، برنامه زمانی تان را مدیریت کنید.

ایجاد رویداد

۱ در صفحه برنامه ها، **تقویم** را انتخاب کنید.

۲ روی یک تاریخ **+** یک یا دو بار ضربه بزنید.

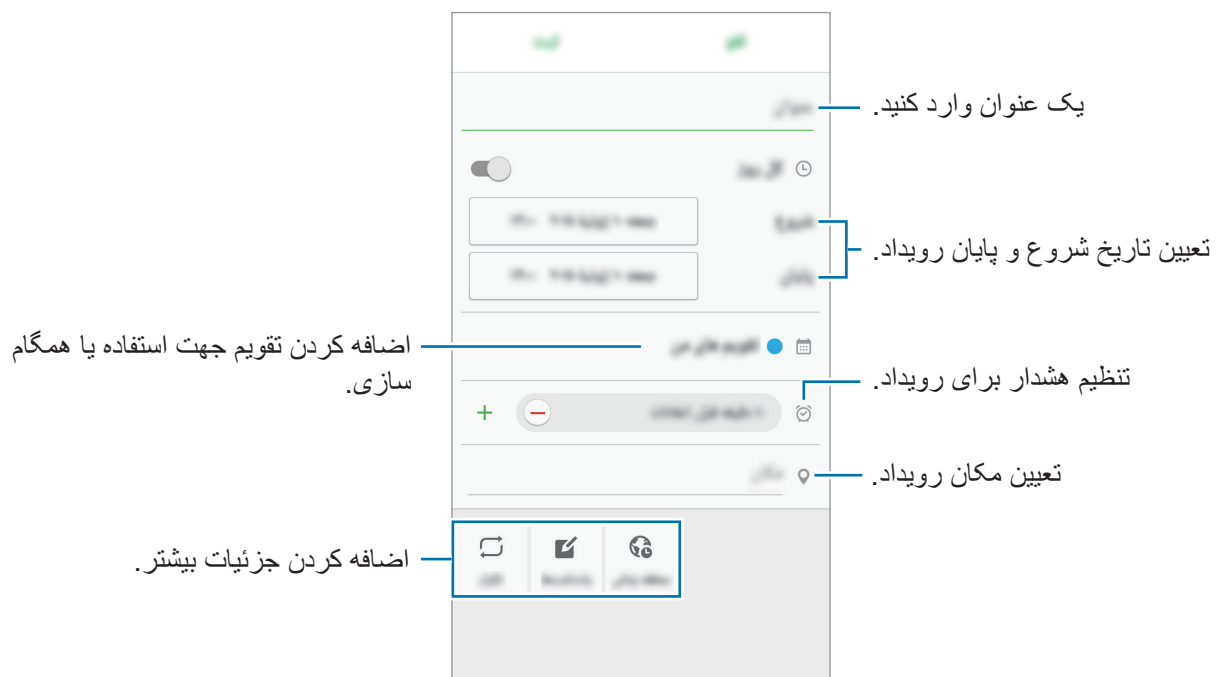

اگر تاریخ مورد نظر، از قبل رویداد یا وظیفه ای را در خود ذخیره کرده است، آن را انتخاب کرده و سپس روی **+** ضربه بزنید.

۳ جزئیات رویداد را وارد کنید.



۴ برای ذخیره رویداد، روی **ثبت** ضربه بزنید.

ایجاد کارها

- ۱ در صفحه برنامه ها، **تقویم** را انتخاب کنید.
- ۲ روی  ← **کارها** ضربه بزنید.
- ۳ جزئیات کار را وارد کنید و روی **امروز یا فردا** برای تنظیم تاریخ سر رسید ضربه بزنید.
برای افزودن جزئیات بیشتر، روی  ضربه بزنید.
- ۴ برای ذخیره کار، روی **ثبت** ضربه بزنید.

همگام سازی رویدادها و کارها با حساب های کاربری

در صفحه برنامه ها، روی **تنظیمات** ← **حساب ها** ضربه بزنید، یک سرویس حساب کاربری را انتخاب کنید و سپس روی **کلید همگام سازی تقویم** برای همگام سازی رویدادها و کارها با حساب ضربه بزنید.

برای افزودن حساب ها جهت همگام سازی، صفحه برنامه ها را باز کنید و روی **تقویم** ← **بیشتر** ← **مدیریت تقویم ها** ← **افزودن حساب** ضربه بزنید. سپس یک حساب را برای همگام سازی انتخاب کرده و وارد آن شوید. هنگامی که حساب اضافه شد، یک دایره سبز رنگ در کنار نام حساب نمایش داده می شود.

ویدئو

ویدیوهای ذخیره شده در دستگاه را تماشا کنید و تنظیمات پخش را سفارشی نمایید.

در صفحه برنامه ها، ویدئو را انتخاب کنید.

یک ویدیو را برای پخش انتخاب کنید.

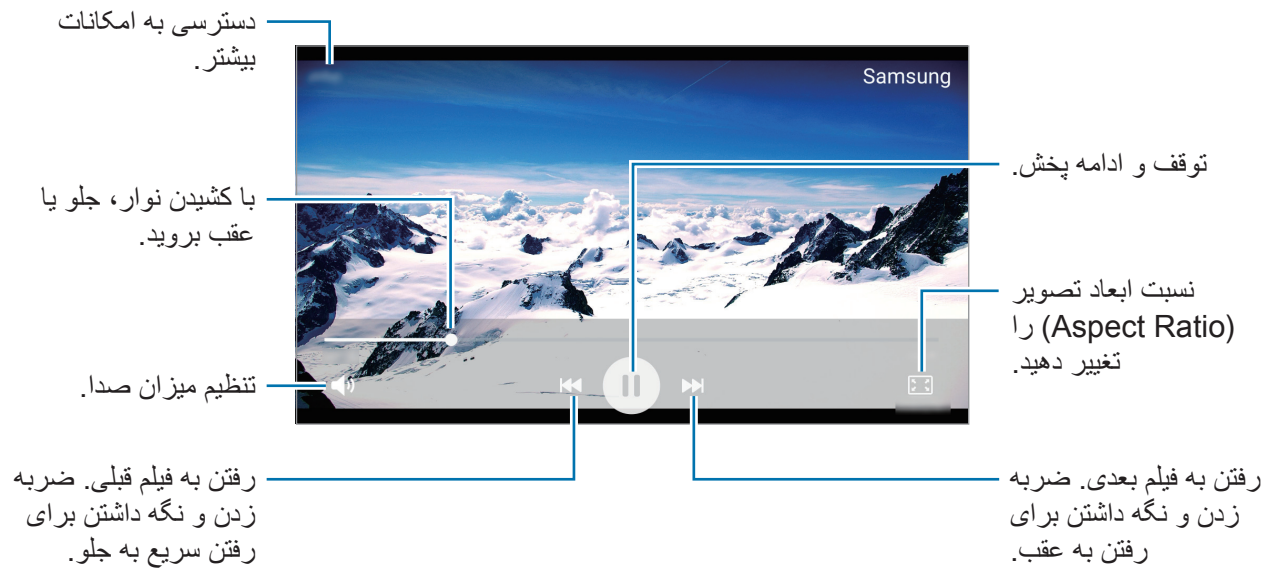

ضبط صدا

از این برنامه کاربردی برای ضبط یا پخش یادداشت صوتی استفاده کنید.

۱ به ترتیب، در صفحه برنامه ها، روی **Tools** ← **ضبط صدا** ضربه بزنید.

۲ برای شروع ضبط،  را لمس کنید. در میکروفون صحبت کنید.

روی **وقفه** ضربه بزنید تا ضبط متوقف شود.

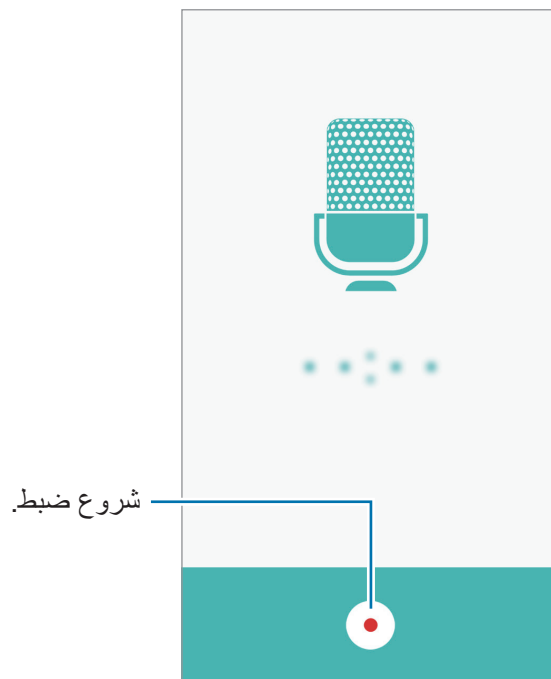

۳ برای اتمام ضبط،  را لمس کنید.

فایل‌های شخصی

به فایل‌های مختلف ذخیره شده در این دستگاه دسترسی پیدا کنید و آنها را مدیریت نمایید.

به ترتیب، در صفحه برنامه ها، روی **Tools** ← **فایل‌های شخصی** ضربه بزنید.

- **گروه:** فایل ها را بر اساس نوعشان مشاهده کنید.
 - **ذخیره محلی:** مشاهده فایل های ذخیره شده در دستگاه.
 - **استفاده از محل ذخیره:** اطلاعات حافظه دستگاهتان را مشاهده کنید.
- برای جستجوی فایل ها یا پوشه، روی **جستجو** ضربه بزنید.

یادداشت

یادداشت ایجاد کنید و آنها را بر اساس نوعشان طبقه بندی کنید.

در صفحه برنامه ها، روی **Tools** ← **یادداشت** ضربه بزنید.

نوشتن یادداشت

گزینه **+** را در فهرست یادداشت‌ها انتخاب کرده و یک یادداشت وارد کنید. در هنگام نوشتن یادداشت، می‌توانید از گزینه‌های زیر استفاده کنید:

- **گروه:** ایجاد یا تنظیم یک طبقه بندی.
 - **تصویر:** درج تصاویر.
 - **صدا:** ضبط صدا جهت اضافه کردن.
 - **کارها:** اضافه کردن کادر در اول هر ردیف، برای ایجاد فهرستی از کارها.
- برای ذخیره یادداشت، روی **ذخیره** ضربه بزنید.

برای ویرایش یک یادداشت، یادداشت مورد نظرتان را انتخاب کرده و سپس بر روی محتوای یادداشت ضربه بزنید.

جستجوی یادداشت‌ها

روی **جستجو** در فهرست یادداشت ها ضربه بزنید و یک واژه برای جستجوی یادداشت هایی که حاوی این واژه اند وارد کنید.

ساعت

معرفی

هشدارها را تنظیم کنید، زمان شهرهای مختلف دنیا را ببینید، برای کار خاصی زمان بندی و مدت آن را نیز تعیین کنید.

هشدار

در صفحه برنامه ها، قسمت **ساعت** ← **هشدار** را انتخاب کنید.

تنظیم زنگ هشدار

قسمت **افزودن** در فهرست هشدارها را انتخاب کنید، یک زمان هشدار را تنظیم کرده، روزهای تکرار هشدار را انتخاب کنید، سایر گزینه های مختلف هشدار را تنظیم کنید و سپس گزینه **ذخیره** را انتخاب کنید. برای فعال سازی یا غیرفعال سازی هشدارها، روی نماد ساعت در کنار هشدار موجود در فهرست هشدارها ضربه بزنید.

توقف هشدار

برای توقف هشدار روی **مختومه** ضربه بزنید. اگر قبلاً گزینه تعویق را فعال کرده اید، بر روی **چرت** ضربه بزنید تا هشدار پس از یک مدت زمان مشخص تکرار شود.

حذف هشدارها

✕ روی یک هشدار موجود در فهرست هشدارها ضربه بزنید.

ساعت جهانی

در صفحه برنامه ها، به قسمت **ساعت** ← **ساعت جهانی** بروید.

نمایش ساعت شهرهای دیگر

گزینه **افزودن** را انتخاب کرده و نام یک شهر را وارد کنید یا از فهرست شهرها، شهر مورد نظرتان را انتخاب کنید.

حذف ساعتها

روی یک ساعت ضربه زده و نگه دارید و سپس روی **حذف** ضربه بزنید.

کرنومتر

- ۱ در صفحه برنامه ها، روی **ساعت** ← **کرنومتر** ضربه بزنید.
- ۲ برای شروع یک رویداد، **شروع** را انتخاب کنید.
برای ثبت دورها هنگام زمان گرفتن از یک رویداد، روی **رگورد** ضربه بزنید.
- ۳ برای توقف زمان کورنومتر، **توقف** را انتخاب کنید.
برای شروع مجدد زمان گیری، روی **ادامه** ضربه بزنید.
برای پاک کردن دورها، **تنظیم مجدد** را انتخاب کنید.

زمان سنج

- ۱ در صفحه برنامه ها، به **ساعت** ← **زمان سنج** بروید.
- ۲ مدت زمان را تنظیم کرده و سپس **شروع** را انتخاب کنید.
برای باز کردن صفحه کلید و وارد کردن مدت زمان، روی **ص.** **کلید** ضربه بزنید.
- ۳ زمانی که زمان سنج خاموش می شود روی **مختومه** ضربه بزنید.

ماشین حساب

- از این برنامه برای انجام محاسبات ساده یا پیچیده استفاده کنید.
- در صفحه برنامه ها **ماشین حساب** را انتخاب کنید.
- برای استفاده از ماشین حساب مهندسی، دستگاه را بچرخانید تا به حالت نمای افقی برود. اگر **چرخش صفحه** غیرفعال است، پنل اعلان را باز کنید و روی **چرخش صفحه** ضربه بزنید تا فعال شود.
- برای دیدن سابقه محاسبات، روی **تاریخچه** ضربه بزنید. برای بستن پنل سابقه محاسبات، روی **صفحه کلید** ضربه بزنید.
- برای پاک کردن سابقه، روی **تاریخچه** ← **پاک کردن تاریخچه** ضربه بزنید.

رادیو

گوش دادن به رادیوی «اف ام»

در صفحه برنامه ها رادیو را لمس کنید.

قبل از شروع استفاده از این برنامه، باید یک گوشی به دستگاه متصل کنید که به عنوان آنتن رادیو عمل می کند.

رادیوی «اف ام» وقتی که برای اولین بار اجرا می شود، شبکه های رادیویی موجود را بطور خودکار اسکن کرده و ذخیره می کند.



روی ضربه بزنید تا رادیوی «اف ام» را روشن کنید. یک شبکه رادیویی دلخواه را از فهرست شبکه های رادیویی انتخاب کرده و روی ضربه بزنید تا به صفحه رادیوی «اف ام» بازگردید.

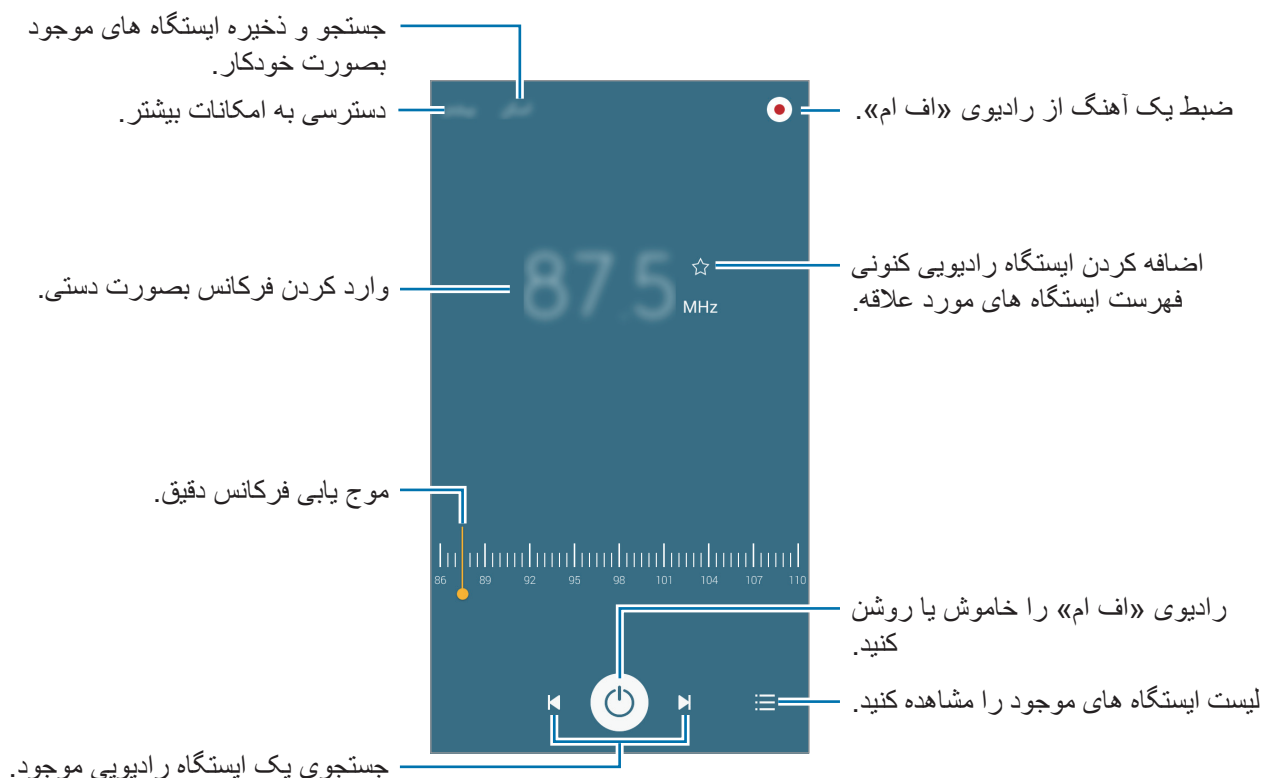

جستجوی ایستگاه های رادیویی

در صفحه برنامه ها روی رادیو ضربه بزنید.

روی اسکن ضربه بزنید و یک گزینه جستجو کردن را انتخاب کنید. رادیوی «اف ام» شبکه های موجود را جستجو کرده و به طور خودکار ذخیره می کند.

یک شبکه رادیویی دلخواه را از فهرست شبکه های رادیویی انتخاب کرده و روی ضربه بزنید تا به صفحه رادیوی «اف ام» بازگردید.

برنامه های Google

Google، برنامه های سرگرمی، شبکه های اجتماعی و کسب و کار به کاربران ارائه می دهد. ممکن است شما برای دسترسی به برخی برنامه ها نیاز به یک حساب Google داشته باشید. برای کسب اطلاعات بیشتر، به [تنظیم حساب ها](#) مراجعه کنید.

برای مشاهده اطلاعات بیشتر در مورد برنامه، به منوی راهنمای هر برنامه بروید.

برخی از برنامه ها، بسته به منطقه شما، ممکن است در دسترس نباشند و یا با نامی دیگر عرضه شوند.



Chrome

اطلاعات را جستجو کنید و صفحات وب را مرور کنید.

Gmail

ایمیل ها را از طریق سرویس Google Mail دریافت کرده و یا ارسال کنید.

Maps

مکانتان را در نقشه بیابید، به دنبال مکان ها بگردید و اطلاعات مربوط به مکان های مختلف را مشاهده کنید.

Play Music

به دنبال موسیقی جدید بگردید، به آن گوش دهید و آن را به اشتراک بگذارید.

فیلم های Play

ویدئوهای ذخیره شده در دستگاهتان را تماشا کنید و فیلم های متنوعی را از فروشگاه Play دانلود کنید.

Drive

محتویاتتان را در فضای ذخیره سازی ابری (Cloud) ذخیره کنید، به آنها در هر کجا دسترسی داشته باشید و یا آن ها را با دیگران به اشتراک بگذارید.

YouTube

به تماشا یا ساخت ویدیو بپردازید و آن ها را با دیگران به اشتراک بگذارید.

عکس ها

عکس ها، آلبوم های عکس و ویدیوهایی را که در دستگاه ذخیره و در Google+ آپلود کرده اید، مدیریت کنید.

Hangouts

با دوستانتان به صورت جداگانه یا گروهی گپ و گفتگو کنید و در حین آن از تصاویر، شکلک ها و تماس های ویدیویی هنگام گپ زدن استفاده کنید.

Google

به سرعت، در اینترنت یا دستگاهتان جستجو کنید.

جستجوی صوتی

با گفتن کلمات یا عبارات مورد نظر، به سرعت به جستجوی آن ها بپردازید.

تنظیمات Google

تنظیمات مربوط به برخی از ویژگی های ارائه شده توسط Google را تعیین دهید.

تنظیمات

معرفی

از این برنامه برای تنظیم عملکردها و برنامه ها استفاده کنید. با تنظیم گزینه های مختلف می توانید دستگاه خود را بیشتر شخصی سازی کنید.

در صفحه برنامه ها، روی **تنظیمات** ضربه بزنید.

برای جستجوی تنظیمات با وارد کردن یک کلید واژه، روی **جستجو** ضربه بزنید.

برای ویرایش فهرست از تنظیمات بیشتر استفاده شده روی، **ویرایش** ضربه بزنید. مواردی را برای افزودن یا حذف انتخاب کنید.

Wi-Fi

اتصال به یک شبکه Wi-Fi

Wi-Fi را فعال کنید تا به شبکه Wi-Fi وصل شوید و به اینترنت یا سایر دستگاه های داخل شبکه دسترسی پیدا کنید.

خاموش بودن Wi-Fi هنگامی که استفاده نمی شود، به صرفه جویی در مصرف باتری کمک می کند.



۱ در صفحه تنظیمات، روی **Wi-Fi** ضربه بزنید و سپس روی کلید برای فعال کردن آن ضربه بزنید.

۲ یک شبکه را از لیست Wi-Fi انتخاب کنید.

شبکه هایی که به رمز عبور نیاز دارند، با علامت قفل ظاهر می شوند.

۳ روی **اتصال** ضربه بزنید.

هنگامی که دستگاه به یک شبکه Wi-Fi متصل است، هر بار که این شبکه در دسترس باشد، بدون نیاز به وارد کردن رمز عبور، دستگاه دوباره به آن شبکه وصل می شود. برای جلوگیری از اتصال خودکار دستگاه به شبکه، آن را از لیست شبکه ها انتخاب کرده و روی **فراموش کن** ضربه بزنید.



Wi-Fi Direct

Wi-Fi Direct دستگاه‌ها را بدون نیاز به روتر (Router) از طریق Wi-Fi به هم متصل می‌کند.

۱ در صفحه تنظیمات، روی **Wi-Fi** ضربه بزنید و سپس روی کلید برای فعال کردن آن ضربه بزنید.

۲ گزینه **Wi-Fi Direct** را انتخاب کنید.

دستگاه‌های شناسایی شده، نمایش داده می‌شوند.

اگر دستگاهی که می‌خواهید به آن متصل شوید در لیست نیست، درخواست کنید که دستگاه دیگر Wi-Fi Direct خود را روشن کند.

۳ یک دستگاه را برای اتصال انتخاب کنید.

وقتی دستگاه دیگر درخواست اتصال Wi-Fi Direct را قبول کرد، ارتباط بین دستگاه‌ها برقرار می‌شود.

انتقال محتویات

داده‌های مختلف، از جمله فهرست مخاطبین و یا فایل‌های رسانه‌ای را می‌توانید با دیگر دستگاه‌ها به اشتراک بگذارید. کارهای زیر مثالی از ارسال یک تصویر به دستگاه دیگر می‌باشد.

۱ در صفحه برنامه‌ها روی **گالری** ضربه بزنید.

۲ تصویر مورد نظرتان را انتخاب کنید.

۳ روی **اشتراک گذاری** ← **Wi-Fi Direct** ضربه بزنید و سپس دستگاهی را برای انتقال تصویر به آن انتخاب کنید و سپس روی **اشتراک** ضربه بزنید.

۴ درخواست اتصال Wi-Fi Direct را در دستگاه دیگر بپذیرید.

اگر دستگاه‌ها از قبل متصل باشند، تصویر بدون روند درخواست اتصال به دستگاه دیگر ارسال می‌شود.

قطع اتصال دستگاه

۱ در صفحه تنظیمات، روی **Wi-Fi** ضربه بزنید.

۲ گزینه **Wi-Fi Direct** را انتخاب کنید.

دستگاه‌های متصل، در فهرستی نشان داده می‌شوند.

۳ روی نام دستگاه برای قطع اتصال دستگاه‌ها ضربه بزنید.

بلوتوث

معرفی

از بلوتوث برای تبادل اطلاعات با سایر دستگاه های دارای بلوتوث فعال استفاده کنید.



- سامسونگ در قبال از دست رفتن اطلاعات، سرقت، یا سوء استفاده از داده های ارسالی یا دریافتی از طریق بلوتوث، هیچگونه مسئولیتی نخواهد داشت.
- از ایمنی و امنیت دستگاه هایی که با آن ها به انتقال داده ها می پردازید، اطمینان کامل حاصل کنید. وجود موانع در بین دستگاه ها، ممکن است سرعت انتقال را کاهش دهد.
- برخی از دستگاه ها، بخصوص آن دسته از دستگاه هایی که تأییدیه Bluetooth SIG ندارند، ممکن است با دستگاه شما سازگار نباشند.
- از قابلیت بلوتوث برای مقاصد غیر قانونی استفاده نکنید (کپی فایل ها و نقض قانون حق نسخه برداری و یا انتقال داده ها برای مقاصد تجاری).
- سامسونگ مسئولیتی در قبال استفاده غیر قانونی از بلوتوث و عواقب ناشی از آن ندارد.

جفت شدن با سایر دستگاه های بلوتوث

۱ در صفحه تنظیمات، روی **بلوتوث** ضربه بزنید و سپس روی **کلید ضربه بزنید تا فعال شود**. دستگاه های شناسایی شده، نمایش داده می شوند.

۲ یک دستگاه را برای جفت کردن با دستگاه خود، انتخاب کنید. اگر دستگاه شما قبلاً با این دستگاه جفت شده باشد، بدون تأیید تولید رمز عبور خودکار، روی نام دستگاه ضربه بزنید. در صورتی که دستگاه مورد نظرتان، در لیست دستگاه ها قرار نداشت، باید قابلیت رؤیت در دستگاه دیگر فعال شود. به دفترچه راهنمای کاربر دستگاه دیگر مراجعه کنید.



هنگامی که صفحه تنظیمات بلوتوث باز است، دستگاه شما برای سایر دستگاه ها قابل رؤیت است.

۳ برای تأیید، درخواست اتصال بلوتوث را در دستگاهتان بپذیرید. وقتی دستگاه دیگر درخواست اتصال بلوتوث را قبول می کند، ارتباط بین دستگاه ها برقرار می شود.

انتقال محتویات

بسیاری از برنامه‌ها، از انتقال داده از طریق بلوتوث پشتیبانی می‌کنند. می‌توانید داده‌هایی مثل فهرست مخاطبین و محتویات رسانه‌ای را با سایر دستگاه‌های بلوتوث، به اشتراک بگذارید. کارهای زیر مثالی از ارسال یک تصویر به دستگاه دیگر می‌باشد.

۱ در صفحه برنامه‌ها روی **گالری** ضربه بزنید.

۲ تصویر مورد نظرتان را انتخاب کنید.

۳ روی **اشتراک‌گذاری** ← **بلوتوث** ضربه بزنید و سپس دستگاهی را برای انتقال تصویر به آن انتخاب کنید. در صورتی که دستگاه مورد نظرتان، در لیست دستگاه‌ها قرار نداشته، باید قابلیت رؤیت در دستگاه دیگر فعال شود.

۴ درخواست اتصال بلوتوث را در دستگاه دیگر بپذیرید.

قطع ارتباط دستگاه‌های بلوتوث

۱ در صفحه تنظیمات، روی **بلوتوث** ضربه بزنید.

فهرستی از دستگاه‌های جفت شده را مشاهده می‌کنید.

۲ برای قطع ارتباط، روی  در کنار نام دستگاه ضربه بزنید.

۳ **غیرمرتبط‌سازی** را انتخاب کنید.

حالت پرواز

این حالت همه عملکردهای بی‌سیم را در دستگاه غیرفعال می‌کند. و فقط عملکردهای غیر شبکه‌ای در دسترس خواهد بود.

در صفحه تنظیمات، روی **حالت پرواز** ضربه بزنید.

نقطه اتصال تلفن همراه و اتصال اینترنت

اگر اتصال شبکه در دسترس نیست، از دستگاه به عنوان یک نقطه اتصال همراه برای اشتراک اینترنت با سایر دستگاه‌ها استفاده کنید. این به اشتراک گذاری می‌تواند از طریق USB، Wi-Fi و یا بلوتوث انجام شوند. در صفحه تنظیمات، روی **نقطه اتصال تلفن همراه و اتصال اینترنت** ضربه بزنید.



استفاده از این سرویس ممکن است هزینه‌های جانبی در پی داشته باشد.

- **نقطه اتصال تلفن همراه:** از نقطه اتصال تلفن همراه برای اشتراک گذاری اینترنت تلفن همراه با سایر رایانه‌ها یا دستگاه‌ها از طریق شبکه استفاده کنید.
- **اشتراک گذاری اینترنت با بلوتوث:** از تترینگ بلوتوث برای اشتراک اینترنت تلفن همراه دستگاه با رایانه یا دیگر دستگاه‌ها از طریق بلوتوث استفاده کنید.
- **اتصال USB:** از تترینگ USB برای اشتراک اینترنت تلفن همراه دستگاه با کامپیوتر از طریق USB استفاده کنید. هنگام اتصال به یک رایانه، دستگاه شما به عنوان یک مودم بی سیم برای رایانه عمل می‌کند.

استفاده از قابلیت به اشتراک گذاری اینترنت (Hotspot)

از دستگاه خود به عنوان یک نقطه اتصال تلفن همراه برای به اشتراک گذاری اینترنت همراه با سایر دستگاه‌ها استفاده کنید.

۱ در صفحه تنظیمات، روی **نقطه اتصال تلفن همراه و اتصال اینترنت** ← **نقطه اتصال تلفن همراه** ضربه بزنید.

۲ روی کلید ضربه بزنید تا فعال شود.

نماد  در نوار وضعیت نمایان می‌شود. دستگاه‌های دیگر می‌توانند دستگاه شما را در لیست شبکه‌های Wi-Fi پیدا کنند.

برای تنظیم رمز عبور برای نقطه اتصال تلفن همراه، روی **بیشتر** ← **پیکربندی نقطه اتصال تلفن همراه** ضربه بزنید و سطح امنیت را انتخاب کنید. سپس یک رمز عبور وارد کرده و روی **نخیره** ضربه بزنید.

۳ در دستگاه‌های دیگر، با جستجو در فهرست شبکه‌های Wi-Fi، شبکه خود را انتخاب کنید.

۴ در دستگاه‌های متصل، از اینترنت همراه شما استفاده خواهد شد و به اینترنت دسترسی خواهند داشت.

استفاده از داده

مقدار مصرف اینترنت خود را مشاهده کرده و تنظیمات مربوط به محدود سازی را مشخص کنید.
در صفحه تنظیمات، استفاده از داده را لمس کنید.

- اینترنت تلفن همراه: با انتخاب این گزینه، اینترنت شبکه تلفن همراه فعال خواهد شد.
- تنظیم محدودیت داده تلفن همراه: محدودیتی برای مصرف اینترنت تعیین کنید.
- تغییر تاریخ دوره‌های کنترل به صورت ماهانه، ▼ ← تغییر دوره را انتخاب کنید.

محدود کردن مصرف داده

۱ در صفحه تنظیمات، روی استفاده از داده ضربه بزنید و سپس روی کلید تنظیم محدودیت داده تلفن همراه ضربه بزنید تا فعال شود.

۲ برای تنظیم محدودیت، نوار تنظیم محدودیت را به سمت بالا یا پایین بکشید.

۳ برای تنظیم سطح هشدار مصرف، نوار تنظیم اخطار را به سمت بالا یا پایین بکشید.
در صورت رسیدن به سطح اخطار، دستگاه به شما اخطار می دهد.

مدیر سیم کارت (مدل‌های دو سیم کارت)

سیم کارت یا کارت‌های USIM را فعال کرده و تنظیمات سیم کارت را به صورت دلخواه انجام دهید. برای کسب اطلاعات بیشتر، به استفاده از دو سیم‌کارت یا یا USIM کارت (مدل‌های دو سیم‌کارت) مراجعه کنید.
در صفحه تنظیمات، روی مدیر سیم کارت ضربه بزنید.

- مکالمه صوتی: یک سیم‌کارت یا کارت USIM را برای تماس‌های صوتی انتخاب کنید.
- شبکه سرویس داده: یک سیم‌کارت یا کارت USIM را برای سرویس داده تلفن همراه انتخاب کنید.
- دو سیم کارت همیشه روشن: دستگاه را تنظیم کنید تا تماس‌های ورودی از سیم‌کارت یا کارت USIM دیگر در طول تماس دریافت شود.

هنگامی که این ویژگی فعال باشد، ممکن است برای انتقال تماس بسته به ناحیه یا ارائه‌دهنده سرویس، مشمول هزینه‌های اضافی شوید.



شبکه های تلفن همراه

تنظیمات شبکه تلفن همراه را تعیین کنید.

در صفحه تنظیمات، روی **شبکه های تلفن همراه** ضربه بزنید.

- **دیتا هنگام رومینگ:** دستگاه را به گونه ای کنید تا از اینترنت در هنگام رومینگ استفاده کنید.
- **نام های نقطه دستیابی:** نام نقاط دسترسی (APN) را تنظیم کنید.
- **حالت شبکه (مدل های یک سیم کارت):** یک نوع شبکه را انتخاب کنید.
- **حالت شبکه SIM 1 / حالت شبکه SIM 2 (مدل های دو سیم کارت):** یک نوع شبکه را انتخاب کنید.
- **اپراتورهای شبکه:** شبکه های موجود را بررسی کرده و به صورت دستی شبکه ای را ثبت کنید.

تنظیمات اتصال بیشتر

گزینه ها

تنظیمات را برای کنترل سایر قابلیت ها سفارشی کنید.

در صفحه تنظیمات، روی **تنظیمات اتصال بیشتر** ضربه بزنید.

- **چاپ:** تنظیمات مربوط به افزونه های نصب شده در دستگاه را تعیین کنید. برای چاپ فایل ها می توانید چاپگرهای موجود را جستجو کنید یا یک چاپگر را به صورت دستی اضافه کنید. برای کسب اطلاعات بیشتر، به **چاپ** مراجعه کنید.
- **VPN:** تنظیم و اتصال به شبکه های شخصی مجازی (VPN).
- **برنامه پیام رسانی پیش فرض:** برنامه پیش فرض برای پیام رسانی را انتخاب کنید.

چاپ

تنظیمات مربوط به افزونه های نصب شده در دستگاه را تعیین کنید. می توانید دستگاه را از طریق Wi-Fi یا Wi-Fi Direct به یک چاپگر متصل کنید و تصویر یا سند را چاپ کنید.

بعضی از چاپگرها ممکن است از این ویژگی برخوردار نباشند.



افزودن افزونه های چاپگر (Plug-in)

افزونه های چاپگرهایی که می خواهید دستگاه را به آن ها متصل کنید ، اضافه نمایید.

۱ در صفحه تنظیمات، روی **تنظیمات اتصال بیشتر** ← **چاپ** ← **دانلود افزونه ضربه بزنید**.

۲ افزونه چاپگر را در فروشگاه **Play** جستجو کنید.

۳ یک افزونه چاپگر را انتخاب کرده و آن را نصب کنید.

۴ یک افزونه چاپگر را انتخاب کنید و روی **کلید ضربه بزنید تا فعال شود**.

دستگاه به جستجوی چاپگرهای متصل به همان شبکه Wi-Fi که دستگاه به آن متصل است، می پردازد.

برای افزودن چاپگرها به صورت دستی، روی **بیشتر** ← **افزودن چاپگر** ← **افزودن چاپگر ضربه بزنید**.

برای تغییر تنظیمات چاپ، روی **بیشتر** ← **تنظیمات چاپ ضربه بزنید**.

چاپ محتوا

هنگام مشاهده محتوایی نظیر تصاویر یا اسناد، روی **اشتراک گذاری** ← **چاپ** ▼ ← **افزودن چاپگرها ضربه بزنید** و سپس یک چاپگر را انتخاب کنید.

صداها و اعلان‌ها

تنظیمات مربوط به صداها و اعلان‌ها را تغییر دهید.

در صفحه تنظیمات، روی **صداها و اعلان‌ها** ضربه بزنید.

- **حالت صدا:** دستگاه را به گونه ای تنظیم کنید که از حالت صدا یا حالت سکوت استفاده کند.
- **بلندی صدا:** میزان صدا را برای تماس ها، موسیقی و فیلم ها، صداها و سیستم و اعلان ها تنظیم کنید.
- **صداها و آهنگ‌های زنگ:** تنظیمات آهنگ زنگ و صدای سیستم را تغییر دهید.
- **لرزش ها:** تنظیمات لرزش را تغییر دهید.
- **جلوه‌ها و کیفیت صدا:** سایر تنظیمات صدا را تنظیم کنید.
- **مزاحم نشوید:** دستگاه را به گونه ای تنظیم کنید تا صدای تماس‌های ورودی و اعلان‌ها را قطع کند، به جز موارد استثنای مجاز.
- **اعلان‌ها در صفحه قفل:** نمایش یا عدم نمایش محتوای اعلان‌ها را در صفحه قفل تنظیم کنید.
- **اعلان‌های برنامه:** تنظیمات اعلان‌های مربوط به هر برنامه را تغییر دهید.

صفحه نمایش

تنظیمات صفحه نمایش را تغییر دهید.

در صفحه تنظیمات، روی **صفحه نمایش** ضربه بزنید.

- **روشنایی:** میزان روشنایی صفحه نمایش را تنظیم کنید.
- **حالت فضای آزاد:** حالت فضای آزاد را فعال کنید تا صفحه نمایش در شرایط پر نور راحت تر دیده شود.
- **فونت:** اندازه و نوع قلم را تغییر دهید.
- **استفاده یک دستی:** حالت استفاده یک دستی را فعال کنید تا وقتی با یک دست از دستگاه استفاده می کنید، راحت باشید.
- **زمان خاموش شدن صفحه:** مدت زمانی که دستگاه قبل از خاموش کردن نور پس زمینه منتظر می ماند را تنظیم کنید.
- **محافظ صفحه:** با انتخاب این گزینه، دستگاه در هنگام شارژ شدن، یک محافظ صفحه (Screen Saver) نمایش می دهد.

برنامه‌ها

- برنامه‌های دستگاه را مدیریت کنید و تنظیمات آن‌ها را تغییر دهید.
- در صفحه تنظیمات، روی **برنامه‌ها** ضربه بزنید.
- **مدیر برنامه:** برنامه‌های دستگاه خود را مشاهده و مدیریت کنید.
- **برنامه‌های پیش‌فرض:** تنظیمات پیش‌فرض را برای استفاده از برنامه‌ها انتخاب کنید.
- **تنظیمات برنامه‌های کاربردی:** تنظیمات مربوط به هر برنامه را به دلخواه خود تغییر دهید.

تصویر پس زمینه

- تنظیمات تصویر پس زمینه را برای صفحه اصلی و صفحه قفل تغییر دهید.
- در صفحه تنظیمات، روی **تصویر پس زمینه** ضربه بزنید.

طرح زمینه

- طرح‌های زمینه مختلف را برای تغییر عناصر دیداری صفحه اصلی، صفحه قفل و نمادها اعمال کنید.
- در صفحه تنظیمات، روی **طرح زمینه** ضربه بزنید.
- برای دانلود طرح‌های زمینه بیشتر، روی **فروشگاه طرح زمینه** ضربه بزنید.

صفحه قفل و امنیت

- تنظیمات ایمن کردن دستگاه و سیم کارت طرح زمینه را تغییر دهید.
- در صفحه تنظیمات، روی **صفحه قفل و امنیت** ضربه بزنید.
- بسته به روش انتخابی برای قفل کردن صفحه، امکان دارد گزینه‌های موجود متفاوت باشند.



- **نوع قفل صفحه:** روش قفل کردن صفحه را تغییر دهید.
- **نمایش اطلاعات:** تنظیمات را برای مواردی که در صفحه قفل شده نمایش داده می‌شوند تغییر دهید.
- **جلوه قفل گشایی:** جلوه‌ای را برای مشاهده در زمان باز شدن قفل صفحه انتخاب کنید.

- **امنیت دستگاه:** وضعیت امنیت دستگاه را بررسی و آن را از حیث داشتن بدافزار بررسی کنید.
- **یافتن تلفن من:** ویژگی یافتن دستگاه همراه من را فعال یا غیرفعال کنید. در صورت مفقود شدن یا به سرقت رفتن دستگاهتان، این ویژگی می تواند به شما در یافتن آن کمک کند. همچنین می توانید به وب سایت یافتن دستگاه همراه من (findmymobile.samsung.com) برای ردیابی و کنترل دستگاه مفقود شده یا به سرقت رفته تان سر بزنید.
- **منابع نامشخص:** با استفاده از این ویژگی، نصب برنامه ها از منابع نامشخص مجاز خواهد شد.
- **سایر تنظیمات امنیت:** سایر تنظیمات امنیتی را تعیین کنید.

حریم شخصی

- تنظیمات مربوط به حفظ حریم خصوصی خود را تغییر دهید.
- در صفحه تنظیمات، روی **شخصی** ضربه بزنید.
- **مکان:** تنظیمات مجوز اطلاعات مکان را تغییر دهید.
 - **گزارش اطلاعات عیب‌یابی:** دستگاه را به گونه ای تنظیم کنید که به طور خودکار اطلاعات استفاده و عیب یابی دستگاه را به سامسونگ ارسال کند.

حالت آسان

حالت آسان، با استفاده از یک چیدمان ساده تر و نمادهای بزرگ تر در صفحه اصلی، باعث آسان شدن کارها برای کاربر می شود.

تغییر به حالت آسان

۱ در صفحه تنظیمات، روی **حالت آسان** ← **حالت آسان** ضربه بزنید.

۲ روی **انجام** ضربه بزنید.

بازگشتن به حالت استاندارد

انگشت خود را در صفحه اصلی به سمت چپ بکشید و روی **تنظیمات** ← **حالت آسان** ← **حالت استاندارد** ← **انجام** ضربه بزنید.

مدیریت میانبرها

- برای افزودن میانبر به یک برنامه در صفحه اصلی، صفحه را به سمت چپ حرکت دهید، روی **+** ضربه بزنید و سپس یک برنامه را انتخاب کنید.
- برای افزودن میانبر به یک مخاطب در صفحه اصلی، صفحه را به سمت راست حرکت دهید، روی **+** ضربه بزنید.
- برای حذف یک میانبر از صفحه اصلی، روی **ویرایش** ضربه بزنید، یک برنامه یا مخاطب را با **-** انتخاب کنید.

قابلیت دسترسی

تنظیمات مختلفی را برای بهبود دسترسی به دستگاه تعیین کنید.

در صفحه تنظیمات، **قابلیت دسترسی** را انتخاب کنید.

- **بینایی:** تنظیمات را به صورت سفارشی انجام دهید تا قابلیت دسترسی برای افرادی که مشکل بینایی دارند بهبود یابد.
- **شنوایی:** تنظیمات را به صورت سفارشی انجام دهید تا قابلیت دسترسی برای افرادی که مشکل شنوایی دارند بهبود یابد.
- **مهارت و ارتباط:** تنظیمات را به صورت سفارشی انجام دهید تا قابلیت دسترسی برای افرادی که به سرعت نمی توانند واکنش نشان دهند، بهبود یابد.
- **دسترسی مستقیم:** دستگاه را به گونه ای تنظیم کنید تا با سه بار فشار دادن سریع کلید صفحه اصلی، منوهای دسترسی انتخاب شده را باز کند.
- **یادآور اعلان:** دستگاه را به گونه ای تنظیم کنید که در مورد اعلان‌هایی که بررسی نکرده اید، به شما هشدار دهد.
- **پاسخ‌گویی و پایان دادن به تماس‌ها:** تغییر روش پاسخ دادن یا پایان دادن به تماس‌ها.
- **حالت تک ضربه:** با ضربه زدن روی دکمه به جای کشیدن آن، تماس‌های ورودی یا اعلان‌ها کنترل خواهند شد.
- **خدمات:** سرویس‌های قابلیت دسترسی نصب شده در دستگاه را مشاهده نمایید.

تنظیم حساب ها

حساب سامسونگ و Google، یا سایر حساب هایتان را جهت همگام سازی اطلاعات اضافه کنید.

افزودن حساب

برخی از برنامه‌های استفاده شده در دستگاه شما، به یک حساب کاربری ثبت شده نیاز دارند. یک حساب کاربری درست کنید کنید تا به بهترین نحو از دستگاه خود استفاده کنید.

۱ در صفحه تنظیمات، روی **حساب ها** ← **افزودن حساب** ضربه بزنید.

۲ یک سرویس حساب انتخاب کنید.

۳ دستورالعمل های روی صفحه را برای تکمیل تنظیم حساب دنبال نمایید.

برای همگام سازی محتوا با حساب هایتان، یک حساب را انتخاب کرده و مواردی را که باید همگام شوند، انتخاب کنید.

ثبت حساب های سامسونگ

برای استفاده از برخی از برنامه های Samsung apps به اشتراک سامسونگ نیاز دارید. برای استفاده آسان از سرویس های سامسونگ، حساب سامسونگ خود را در این دستگاه ثبت کنید.

۱ در صفحه تنظیمات، روی **حساب ها** ← **افزودن حساب** ضربه بزنید.

۲ روی **اشتراک سامسونگ** ضربه بزنید.

۳ دستورالعمل های روی صفحه را برای تکمیل تنظیم حساب دنبال نمایید.

بعد از ثبت شدن حساب سامسونگ شما، می توانید از برنامه هایی که به حساب سامسونگ نیاز دارند بدون انجام مرحله وارد شدن به سیستم، استفاده کنید.

حذف حساب ها

در صفحه تنظیمات، روی **حساب ها** ضربه بزنید، نام حساب کاربری را انتخاب کنید و حساب مورد نظر برای حذف را انتخاب نمایید و سپس روی **بیشتر** ← **حذف حساب** ضربه بزنید.

تهیه نسخه پشتیبان و بازنشانی

تنظیمات را برای مدیریت تنظیمات و داده ها تغییر دهید.

در صفحه تنظیمات، تهیه نسخه پشتیبان و بازنشانی را انتخاب کنید.

- حساب پشتیبان: حساب Google خود را برای پشتیبان گیری تنظیم یا ویرایش کنید.
- نسخه پشتیبان از داده من: از اطلاعات شخصی تان و داده های برنامه در سرور Google نسخه پشتیبان تهیه کنید. همچنین می توانید دستگاه را به گونه تنظیم کنید که به طور خودکار از داده ها نسخه پشتیبان تهیه کند.
- بازیابی خودکار: دستگاه را به گونه ای تنظیم کنید که تنظیمات و داده های برنامه را از سرور Google هنگام نصب مجدد برنامه ها، به طور خودکار بازیابی کند.
- بازنشانی داده کارخانه: تنظیمات شما را به حالت پیش فرض کارخانه باز می گرداند و همه داده های شما را حذف می کند.

زبان و ورودی

تنظیمات را برای ورود متن تغییر دهید. بعضی از گزینه ها بسته به زبان انتخاب شده ممکن است در دسترس نباشند.

در صفحه تنظیمات، روی زبان و ورودی ضربه بزنید.

- زبان: یک زبان برای نمایش همه منوها و برنامه ها انتخاب کنید.
- صفحه کلید پیش فرض: نوع صفحه کلید پیش فرض را برای وارد کردن متن انتخاب کنید.
- صفحه کلید سامسونگ: تنظیمات صفحه کلید سامسونگ را تغییر دهید.
- تایپ صوتی Google: تنظیمات ورودی صوتی را تغییر دهید.
- ورودی صدا: یک سرویس ورودی صوتی پیش فرض انتخاب کنید. همچنین می توانید تنظیمات را برای هر سرویس تغییر دهید.
- گزینه های متن به گفتار: تنظیمات مربوط به تبدیل متن به گفتار را تغییر دهید.
- سرعت اشاره گر: سرعت اشاره گر ماوس یا صفحه جستجوگر متصل به دستگاه را تنظیم کنید.

باتری

اطلاعات نیروی باتری را مشاهده کنید و گزینه های ذخیره نیرو را تغییر دهید.

در صفحه تنظیمات، قسمت **باتری** را انتخاب کنید.

زمان استفاده باقیمانده نشانگر زمان باقیمانده قبل از تمام شدن باتری است. زمان استفاده ممکن است بسته به تنظیمات دستگاه و شرایط کارکرد متفاوت باشد.



- **مصرف باتری:** میزان مصرف باتری دستگاه خود را مشاهده کنید.
- **حالت ذخیره نیرو:** حالت ذخیره نیرو را فعال کنید و تنظیمات آن را تغییر دهید. برای کسب اطلاعات بیشتر، به **حالت ذخیره نیرو** مراجعه کنید.
- **حالت ذخیره نیروی بیشتر:** با نمایش چیدمان ساده تر و اجازه دسترسی محدود به یک برنامه، مدت زمان کارکرد باتری را افزایش و مصرف آن را کاهش دهید. برای کسب اطلاعات بیشتر، به **حالت ذخیره نیروی بیشتر** مراجعه کنید.
- **بهینه سازی نیروی باتری:** با مدیریت برنامه های خود، در مصرف باتری صرفه جویی کنید. همچنین، می توانید فهرستی از برنامه هایی که از باتری به میزان بسیار زیاد استفاده می کنند را مشاهده کنید.
- **نمایش نیرو در نوار وضعیت:** دستگاه را به گونه ای تنظیم کنید تا میزان باتری باقیمانده را نشان دهد.

محل ذخیره

اطلاعات حافظه دستگاه خود را مشاهده کنید.

در صفحه تنظیمات، روی **محل ذخیره** ضربه بزنید.

ظرفیت واقعی حافظه داخلی کمتر از ظرفیت مشخص شده است چون سیستم عامل و برنامه های پیش فرض بخشی از حافظه را اشغال کرده اند. میزان ظرفیت حافظه موجود ممکن است پس از به روز رسانی دستگاه تغییر کند.



لوازم جانبی

تنظیمات لوازم جانبی را تغییر دهید.

در صفحه تنظیمات، روی **لوازم جانبی** ضربه بزنید.

- **بازگشایی خودکار:** دستگاه را به گونه ای تنظیم کنید که وقتی درپوش آن باز می شود، قفل آن به صورت خودکار باز شود. از این ویژگی فقط می توانید برای بعضی از روش های قفل صفحه استفاده کنید.

تاریخ و ساعت

به تنظیمات زیر درباره چگونگی کنترل نمایش زمان و تاریخ در دستگاه دسترسی پیدا کرده و آن‌ها را تغییر دهید. در صفحه تنظیمات، تاریخ و ساعت را انتخاب کنید.



اگر باتری کاملاً خالی یا از دستگاه خارج شود، زمان و تاریخ باید مجدداً تنظیم شود.

- **زمان و تاریخ خودکار:** در صورتی که به مناطقی با ساعت و تاریخ متفاوت سفر کنید، ساعت و تاریخ بصورت خودکار به روز می شوند.
- **منطقه زمانی خودکار:** دستگاه را به گونه ای تنظیم کنید تا در هنگام جابجایی در بین مناطق زمانی مختلف، اطلاعات مربوط به منطقه زمانی دریافت شود.
- **تنظیم تاریخ:** تاریخ کنونی را به صورت دستی تنظیم کنید.
- **تنظیم ساعت:** ساعت کنونی را به صورت دستی تنظیم کنید.
- **انتخاب منطقه زمانی:** منطقه زمانی اصلی را انتخاب کنید.
- **استفاده از قالب ۲۴ ساعته:** ساعت را به شکل ۲۴ ساعته نمایش دهید.

راهنمای کاربر

اطلاعات راهنما را مشاهده کنید تا درباره نحوه استفاده از دستگاه و برنامه های کاربردی یا تنظیمات مهم اطلاع پیدا کنید.

در صفحه تنظیمات، روی راهنمای کاربر ضربه بزنید.

درباره دستگاه

به اطلاعات دستگاه دسترسی پیدا کنید، نام دستگاه را ویرایش کنید یا نرم افزار دستگاه را به روز رسانی نمایید. در صفحه تنظیمات، روی درباره دستگاه ضربه بزنید.

ضمیمه

عیب یابی

پیش از تماس با مرکز خدمات سامسونگ، لطفاً راهکارهای زیر را امتحان کنید. برخی از وضعیت ها ممکن است در مورد دستگاه شما کاربرد نداشته باشند.

وقتی دستگاه خود را روشن می کنید یا وقتی در حال استفاده از آن هستید، دستگاه از شما می خواهد یکی از رمزهای زیر را وارد کنید:

- کلمه عبور: وقتی قفل دستگاه فعال است، باید کلمه عبور تنظیم شده برای دستگاه را وارد کنید.
- پین (PIN): هنگام استفاده از دستگاه برای اولین بار یا زمانی که درخواست پین فعال شده است، باید پین عرضه شده به همراه سیم کارت یا USIM کارت را وارد نمایید. می توانید این ویژگی را با استفاده از فهرست قفل سی م کارت غیرفعال کنید.
- پاک (PUK): سیم کارت یا USIM کارت مسدود شده است، این وضعیت معمولاً در نتیجه وارد کردن PIN نادرست برای چند بار اتفاق می افتد. در این حالت، پاک عرضه شده توسط ارائه دهنده خدمات خود را وارد کنید.
- پین 2 (PIN²): وقتی می خواهید به فهرستی دسترسی پیدا کنید که به پین 2 نیاز دارد، باید پین 2 عرضه شده با سیم کارت یا USIM کارت را وارد کنید. برای کسب اطلاعات بیشتر با ارائه دهنده سرویس خود تماس بگیرید.

دستگاه شما پیام های خطای شبکه یا خطای سرور نمایش می دهد

- وقتی در مناطق دارای سیگنال ضعیف هستید، ممکن است ارتباط برقرار نشود. به محل دیگری بروید و دوباره سعی کنید. هنگام حرکت امکان دارد پیام های خطا به طور مرتب نمایان شود.
- بدون داشتن اشتراک نمی توانید به بعضی امکانات دسترسی داشته باشید. برای کسب اطلاعات بیشتر با ارائه دهنده سرویس خود تماس بگیرید.

دستگاه شما روشن نمی شود

- اگر باتری به طور کامل تخلیه شده باشد، دستگاه شما روشن نخواهد شد. پیش از روشن کردن دستگاه، باتری آن را به طور کامل شارژ نمایید.
- امکان دارد باتری به درستی وارد نشده باشد. باتری را دوباره وارد کنید.
- هر دو اتصال طلایی رنگ را تمیز کرده و باتری را دوباره وارد کنید.

واکنش صفحه لمسی کُند یا نادرست است

- ممکن است در صورت اتصال پوشش محافظ یا لوازم جانبی به صفحه لمسی، صفحه لمسی عملکرد درستی نداشته باشد.
- اگر دستکش پوشیده باشید، اگر دستان شما هنگام لمس صفحه لمسی، تمیز نباشد یا اگر با اشیای نوک تیز یا نوک انگشتانتان روی صفحه ضربه بزنید، ممکن است صفحه لمسی به درستی کار نکند.
- ممکن است زمانی که صفحه لمسی در معرض آب یا محیط های مرطوب قرار بگیرد، درست عمل نکند.
- برای پاک کردن خطاهای موقت نرم افزار، دستگاه را دوباره راه اندازی کنید.
- مطمئن شوید نرم افزار دستگاه شما به جدیدترین نسخه به روز رسانی شده است.
- اگر صفحه لمسی خراش برداشت یا آسیب دید، به مرکز خدمات سامسونگ مراجعه کنید.

دستگاه گیر می کند یا با مشکلات جدی روبرو می شود

- در صورتی که دستگاه گیر کند یا از کار بیفتد، ممکن است لازم باشد برنامه ها را ببندید یا دستگاه را خاموش کنید و دوباره آن را روشن کنید. اگر دستگاه شما از کار افتاد یا غیرفعال شد، کلید روشن/خاموش و دکمه تنظیم میزان صدا را به صورت همزمان به مدت بیش از ۷ ثانیه فشار دهید و نگه دارید تا دوباره راه اندازی شود.
- اگر این کار مشکل را حل نکرد، بازنشانی داده های کارخانه را انجام دهید. در صفحه برنامه ها روی **تنظیمات** → **تهیه نسخه پشتیبان و بازنشانی** → **بازنشانی داده کارخانه** → **بازنشانی دستگاه** → **حذف همه ضربه بزنید**. قبل از اجرای بازنشانی به داده های کارخانه، تهیه نسخه های پشتیبان از تمام اطلاعات مهم ذخیره شده بر روی دستگاه را فراموش نکنید.
- اگر مشکل هنوز برطرف نشده است، با مرکز خدمات سامسونگ تماس بگیرید.

تماس ها برقرار نمی شود

- مطمئن شوید که به شبکه صحیح و مناسب تلفن همراه دسترسی دارید.
- مطمئن شوید که محدودیت تماس را برای شماره تلفن مزبور تنظیم نکرده باشید.
- مطمئن شوید که محدودیت تماس را برای شماره تلفن ورودی تنظیم نکرده باشید.

سایرین نمی توانند صدای شما را در حین تماس بشنوند

- مطمئن شوید که روی میکروفون تعبیه شده را نپوشانده باشید.
- مطمئن شوید که میکروفون نزدیک دهان شما قرار دارد.
- اگر از هدست استفاده می کنید، مطمئن شوید که به صورت درست متصل شده است.

صدا در حین تماس تکرار می‌شود

میزان صدا را با فشار دادن کلید تنظیم صدا، تنظیم کنید یا به یک مکان دیگر بروید.

شبکه تلفن همراه یا اینترنت اغلب قطع می‌شوند یا اینکه کیفیت صدا پایین است

- مطمئن شوید که جلوی آنتن داخلی دستگاه را مسدود نکرده باشید.
- وقتی در مناطق دارای سیگنال ضعیف هستید، ممکن است ارتباط برقرار نشود. ممکن است به دلیل وجود اشکالاتی در ایستگاه ارائه دهنده سرویس، ارتباط شما دچار اختلال شده باشد. به محل دیگری بروید و دوباره سعی کنید.
- هنگام استفاده از دستگاه در حین حرکت، امکان دارد سرویس‌های شبکه بی‌سیم به دلیل وجود اشکالاتی در شبکه ارائه‌دهنده سرویس غیرفعال شوند.

نماد باتری خالی است

باتری تلفن شما ضعیف است. باتری را شارژ کنید.

باتری به درستی شارژ نمی‌شود (در مورد شارژرهای دارای تأیید سامسونگ)

- از اتصال درست شارژر اطمینان حاصل کنید.
- اگر اتصالات باتری تمیز نباشند، امکان دارد باتری به درستی شارژ نشود یا دستگاه روشن نشود. هر دو اتصال طلایی‌رنگ را تمیز کرده و سعی کنید باتری را دوباره شارژ کنید.

باتری سریع‌تر از زمان خرید خالی می‌شود

- اگر دستگاه یا باتری را در معرض دمای بسیار سرد یا گرم قرار دهید، امکان دارد عمر شارژ مفید باتری کاهش یابد.
- اگر از ویژگی‌های پیام‌رسانی یا برخی از برنامه‌ها نظیر بازی‌ها یا اینترنت استفاده کنید، مصرف باتری افزایش می‌یابد.
- باتری یک قطعه مصرفی است و به مرور زمان عمر شارژ مفید آن کاهش می‌یابد.

دستگاه شما داغ کرده است

هنگام استفاده از برنامه‌هایی که شارژ بیشتری مصرف می‌کنند، یا استفاده از برنامه‌ها به مدت طولانی، ممکن است دستگاه شما گرم شود. این وضعیت عادی است و نباید تأثیری بر طول عمر یا کارکرد دستگاه شما داشته باشد.

هنگام راه اندازی دوربین، پیام‌های خطا ظاهر می‌شود

دستگاه شما باید حافظه و نیروی باتری کافی برای راه اندازی دوربین داشته باشد. اگر هنگام راه اندازی دوربین، پیام‌های خطا ظاهر شدند، کارهای زیر را امتحان کنید:

- باتری را شارژ کنید.
- با انتقال فایل‌ها به رایانه یا حذف آن‌ها از دستگاه، مقدار فضای خالی حافظه را افزایش دهید.
- دستگاه را دوباره راه اندازی کنید. در صورتی که بعد از انجام این کارها همچنان برای استفاده از دوربین مشکل داشتید، با مرکز خدمات سامسونگ تماس بگیرید.

کیفیت عکس پایین تر از پیش نمایش است

- بسته به محیط و تکنیک‌های عکسبرداری امکان دارد کیفیت عکس‌ها متفاوت باشد.
- اگر عکس‌ها را در محیط‌های تاریک، در شب یا فضای بسته بگیرید، امکان دارد تصویر دچار نویز شده یا وضوح آن از کاهش یابد.

هنگام باز کردن فایل‌های چندرسانه‌ای پیام‌های خطا ظاهر می‌شود

اگر هنگام باز کردن فایل‌های چند رسانه‌ای در دستگاه خود فایل‌ها پخش نشدند یا با پیام‌های خطا روبرو شدید، دستورالعمل‌های زیر را امتحان کنید:

- با انتقال فایل‌ها به رایانه یا حذف آن‌ها از دستگاه، مقدار فضای خالی حافظه را افزایش دهید.
- اطمینان حاصل کنید که فایل موسیقی با مدیریت حقوق دیجیتال (DRM) محافظت نشده باشد. اگر فایل موسیقی با مدیریت حقوق دیجیتال (DRM) محافظت شده است، اطمینان حاصل کنید که مجوز یا کلید مناسب را برای پخش فایل در اختیار دارید.
- اطمینان حاصل کنید که فرمت‌های فایل توسط دستگاه پشتیبانی می‌شود. اگر از یک فرمت فایل نظیر DivX یا AC3 پشتیبانی نمی‌شود، برنامه‌ای را نصب کنید که از آن پشتیبانی کند. برای مشاهده اینکه دستگاه شما از چه فرمت‌های فایلی پشتیبانی می‌کند به www.samsung.com مراجعه کنید.
- دستگاه شما از عکس‌ها و فیلم‌هایی که توسط این دستگاه گرفته شده پشتیبانی می‌کند. امکان دارد عکس‌ها و فیلم‌های گرفته شده با سایر دستگاه‌ها به درستی نشان داده نشود.
- دستگاه شما از فایل‌های چندرسانه‌ای که توسط ارائه‌دهنده سرویس شبکه یا سایر سرویس‌ها مجاز هستند پشتیبانی می‌کند. امکان دارد برخی از محتویات رایج در اینترنت نظیر زنگ تماس، فیلم یا تصویرهای پس‌زمینه به درستی عمل نکنند.

دستگاه بلوتوث دیگری یافت نشد

- مطمئن شوید ویژگی بی سیم بلوتوث روی دستگاه شما فعال شده باشد.
- مطمئن شوید که ویژگی بی سیم بلوتوث روی دستگاهی که می خواهید به آن وصل شوید فعال باشد.
- مطمئن شوید که دستگاه شما و دستگاه بلوتوث دیگر در حداکثر محدوده برد بلوتوث (۱۰ متر) قرار دارند.
- اگر نکات بالا مشکل را رفع نکرد، با یک مرکز خدمات سامسونگ تماس بگیرید.

وقتی دستگاه را به کامپیوتر وصل می کنید، اتصال برقرار نمی شود

- مطمئن شوید کابل USB که استفاده می کنید با دستگاه شما سازگار است.
- مطمئن شوید که درایور مناسب در رایانه شما نصب شده و به روز رسانی شده است.
- اگر شما کاربر Windows XP هستید، مطمئن شوید که نسخه Windows XP Service Pack 3 یا بالاتر آن روی رایانه شما نصب شده است.

دستگاه شما نمی تواند مکان فعلی را پیدا کند

امکان دارد سیگنال های GPS در برخی از مکان ها نظیر فضاهای بسته محدود شده باشند. با استفاده از Wi-Fi و یا شبکه اینترنت تلفن همراه، دستگاه موقعیت شما را بهتر پیدا خواهد کرد.

داده های ذخیره شده در دستگاه از بین رفته است

همیشه از تمام داده های مهم ذخیره شده در دستگاه خود نسخه پشتیبان تهیه کنید. در غیر این صورت، نمی توانید داده ها را در صورت آسیب دیدگی یا از بین رفتن بازیابی کنید. سامسونگ در قبال از دست رفتن داده های ذخیره شده در دستگاه مسئولیتی ندارد.

یک حفره کوچک روی بدنه خارجی دستگاه قابل مشاهده است

- این حفره یک ویژگی ضروری در طراحی کارخانه است و ممکن است باعث تاب خوردن جری یا لرزش قطعات شود.
- به مرور زمان، اصطکاک بین قطعات ممکن است باعث گسترش اندک این حفره شود.

حق نسخه برداری

Samsung Electronics ۲۰۱۵ © Copyright

این دفترچه راهنما تحت حفاظت قوانین بین المللی حق نسخه برداری می باشد.

هیچ بخشی از این دفترچه راهنما نمی تواند بدون اجازه کتبی قبلی از Samsung Electronics بازتولید، توزیع، ترجمه یا به هر شکل و وسیله الکترونیکی یا مکانیکی شامل فتوکپی، ضبط، یا ذخیره در حافظه های اطلاعاتی و سیستم های بازیابی اطلاعات منتقل شود.

علائم تجاری

- سامسونگ و لوگوی سامسونگ علائم تجاری ثبت شده Samsung Electronics هستند.
- Bluetooth® علامت تجاری ثبت شده Bluetooth SIG, Inc. در سراسر جهان است.
- Wi-Fi®، Wi-Fi Protected Setup™، Wi-Fi Direct™، Wi-Fi CERTIFIED™ و لوگوی Wi-Fi علائم تجاری ثبت شده Wi-Fi Alliance می باشند.
- سایر علائم تجاری و حق نسخه برداری ها متعلق به صاحبان خود می باشند.