



SM-T710

Brukerhåndbok

Innholdsfortegnelse

Grunnleggende

- 4 Les dette først
- 5 Innhold i produktesken
- 6 Enhetsoppsett
- 8 Batteri
- 11 Minnekort
- 14 Slå enheten på og av
- 14 Berøringsskjerm
- 17 Startskjermbildet
- 23 Låseskjerm
- 24 Varselspanel
- 28 Angi tekst
- 30 Ta et bilde av skjermen
- 30 Åpne apper
- 31 Flervindu
- 36 Enhets- og dataadministrasjon
- 40 Koble til en TV

Apper

- 42 Installere eller avinstallere apper
- 43 Mine filer
- 44 Galleri
- 45 Kamera
- 54 E-post
- 55 Internett
- 56 Kontakter
- 57 Smart Manager

- 59 S Planner
- 60 SideSync 3.0
- 66 Musikk
- 67 Video
- 68 Notat
- 68 Klokke
- 70 Kalkulator
- 71 Google-apper

Innstillinger

- 73 Innledning
- 73 Wi-Fi
- 75 Bluetooth
- 77 Flymodus
- 77 Databruk
- 77 Flere tilkoblingsinnstillinger
- 79 Lyd og varsler
- 79 Skjerm
- 80 Bevegelser og gester
- 80 Apper
- 80 Brukere
- 82 Bakgrunnsbilde
- 83 Låseskjerm og sikkerhet
- 87 Personvern
- 90 Tilgjengelighet
- 91 Kontoer
- 92 Sikkerhetskopier og nullstill
- 92 Språk og inndata

93	Batteri
93	Lagring
93	Tilbehør
94	Dato og tid
94	Brukerhåndbok
94	Om enheten

Tillegg

95	Feilsøking
100	Ta ut batteriet

Grunnleggende

Les dette først

Les denne bruksanvisningen før du bruker enheten for å sikre trygg og riktig bruk.

- Beskrivelser er basert på enhetens standardinnstillinger.
- Noe av innholdet kan variere fra enheten din, avhengig av område, tjenesteleverandør og programvare.
- Innhold (høykvalitetsinnhold) som krever høy CPU- og RAM-bruk, vil ha innvirkning på den generelle ytelsen til enheten. Det kan hende at apper som benytter slikt innhold, ikke vil fungere som tiltenkt, avhengig av enhetens spesifikasjoner og området den brukes i.
- Samsung er ikke ansvarlig for ytelsesproblemer som forårsakes av apper fra en annen leverandør enn Samsung.
- Samsung er ikke ansvarlig for ytelsesproblemer eller inkompatibiliteter som forårsakes av redigerte registerinnstillinger eller endret operativsystemprogramvare. Forsøk på å tilpasse operativsystemet kan føre til at enheten eller apper ikke fungerer som de skal.
- Programvare, lydkilder, bakgrunnsbilder, bilder og andre medier som leveres med denne enheten, er lisensiert for begrenset bruk. Uttrekking og bruk av disse materialene for kommersielle eller andre formål er et brudd på opphavsrettslovene. Brukerne er selv ansvarlige for ulovlig bruk av medier.
- Standardapper som følger med enheten, kan oppdateres og ikke lenger støttes uten forvarsel. Hvis du har spørsmål om en app som tilbys med enheten, kontakter du et Samsung-servicesenter. For brukerinstallerte apper kontakter du tjenesteleverandørene.
- Endring av systemets operativsystem eller installering av programvare fra uoffisielle kilder, kan føre til feil på enheten og ødeleggelse eller tap av data. Disse handlingene er brudd på Samsung-lisensavtalen og vil ugyldiggjøre garantien din.
- Noen enheter, avhengig av område eller modell, må ha godkjennelse fra Federal Communications Commission (FCC). Hvis enheten din er godkjent av FCC, kan du se enhetens FCC-ID. Hvis du vil se FCC-ID-en, trykker du på **Apper** → **Innstillinger** → **Om enheten**.

Instruksjonsikoner



Advarsel: Situasjoner som kan føre til skader på deg selv eller andre



Forsiktig: Situasjoner som kan skade enheten eller annet utstyr



Merknad: Merknader, brukstips eller ytterligere informasjon

Innhold i produktesken

Kontroller at produktesken inneholder følgende:

- Enhet
- Hurtigstartveiledning



- Utstyret som leveres med enheten, samt annet tilgjengelig tilbehør, kan variere, avhengig av område og tjenesteleverandør.
- Det medfølgende utstyret er utformet kun for denne enheten, og det er ikke sikkert at det er kompatibelt med andre enheter.
- Utseende og spesifikasjoner kan være gjenstand for endringer uten forhåndsvarsel.
- Du kan kjøpe ytterligere tilbehør fra din lokale Samsung-forhandler. Kontroller at dette er kompatibelt med enheten før kjøp.
- Bruk bare Samsung-godkjent tilbehør. Bruk av tilbehør som ikke er godkjent, kan forårsake ytelsesproblemer og feil som ikke dekkes av garantien.
- Tilgjengelighet for alt tilbehør kan endres etter produsentenes eget skjønn. Gå til nettstedet til Samsung for mer informasjon om tilgjengelig tilbehør.

Enhetsoppsett

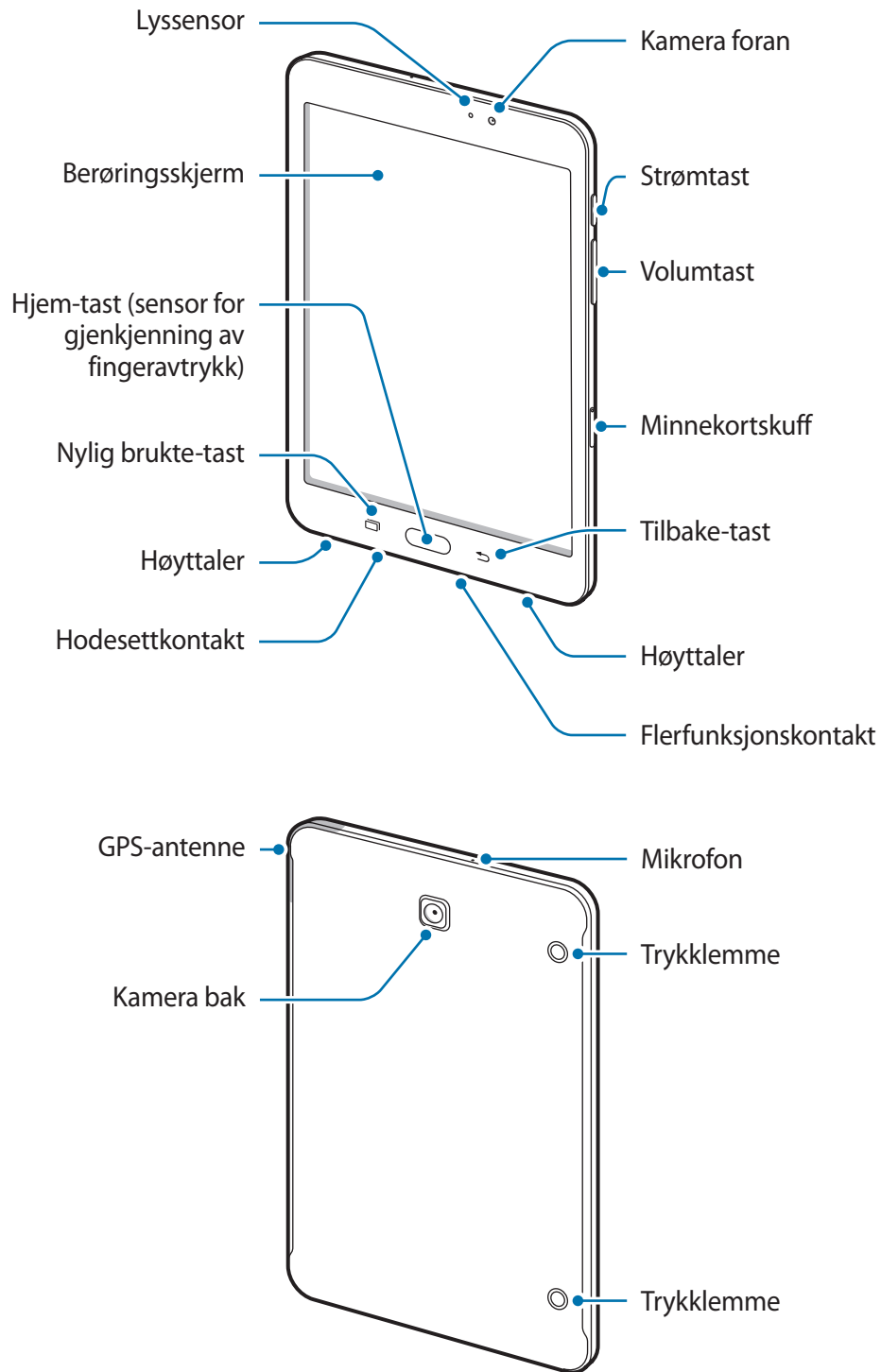



- Ikke dekk til antenneområdet med hendene dine eller andre gjenstander. Dette kan føre til tilkoblingsproblemer eller raskt tappe batteriet for strøm.
- Det anbefales å bruke en skjermbeskytter som er godkjent av Samsung. Skjermbeskyttere som ikke er godkjente, kan forårsake feil på sensorene.
- Unngå at det kommer vann på berøringsskjermen. Fuktige forhold eller kontakt med vann kan føre til funksjonsfeil på berøringsskjermen.

Taster

Tast	Funksjon
 Strøm	<ul style="list-style-type: none"> • Trykk på og hold inne for å slå enheten av eller på. • Trykk på for å slå på eller låse skjermen.
 Nylig brukte	<ul style="list-style-type: none"> • Trykk på for å åpne listen over nylig brukte apper. • Trykk på og hold inne for å starte delt skjerm-visning.
 Hjem	<ul style="list-style-type: none"> • Trykk på for å slå på skjermen mens den er låst. • Trykk på for å returnere til startskjermbildet. • Trykk på og hold inne for å starte Google.
 Tilbake	<ul style="list-style-type: none"> • Trykk på for å returnere til det forrige skjermbildet.
 Volum	<ul style="list-style-type: none"> • Trykk på for å justere enhetsvolumet.

Batteri

Lade batteriet

Lad batteriet før du bruker det for første gang eller når det har gått lang tid uten at du har brukt det.



Bruk kun Samsung-godkjente ladere, batterier og kabler. Ladere eller kabler som ikke er godkjente, kan føre til at batteriet eksploderer eller skade enheten.

- 1 Koble USB-kabelen til USB-strømadapteren og koble den andre enden av USB-kabelen til flerfunksjonskontakten.

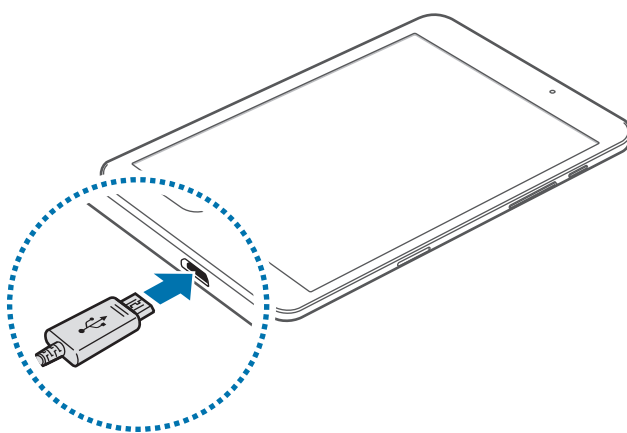

Hvis du kobler til laderen feil, kan dette føre til alvorlige skader på enheten. Skader som er forårsaket av feil bruk, dekkes ikke av garantien.

- 2 Koble USB-strømadapteren til en stikkontakt.

- 3 Etter fullading kobler du enheten fra laderen. Først kobler du laderen fra enheten, og deretter kobler du den fra stikkontakten.



For å spare energi bør du koble fra laderen når den ikke er i bruk. Laderen er ikke utstyrt med en strømbryter, så du bør derfor koble den fra stikkontakten for å unngå unødvendig strømforbruk. Oppbevar laderen nær stikkontakten og lett tilgjengelig under lading.

Vise gjenstående ladetid

Åpne startskjermbildet mens enheten lades, og trykk på **Apper** → **Innstillinger** → **Batteri**.



Faktisk ladetid kan variere, avhengig av enhetens status og ladeforholdene. Det kan hende at gjenstående tid ikke vises når du lader enheten på et veldig kaldt eller veldig varmt sted.

Redusere batteriforbruket

Enheden gir tilgang til ulike alternativer som hjelper deg med å spare batteristrøm.

- Optimaliser enheten ved å bruke Smart Manager.
- Bytt til hvilemodus når du ikke bruker enheten, ved å trykke på strømtasten.
- Aktiver strømsparingsmodus.
- Lukk unødvendige apper.
- Deaktiver Bluetooth-funksjonen når den ikke er i bruk.
- Deaktiver Wi-Fi-funksjonen når den ikke er i bruk.
- Deaktiver automatisk synkronisering av apper.
- Forkort tiden som bakgrunnslyset skal være på.
- Reduser lysstyrken på skjermen.

Tips og forholdsregler for lading

- Når batteristrømmen er lav, er batteriikonet tomt.
- Dersom batteriet er helt utladet, vil ikke enheten slås på umiddelbart når laderen er tilkoblet. La et utladet batteri lades i noen minutter før du forsøker å slå på enheten.
- Hvis du bruker flere apper på én gang, nettverksapper eller apper som trenger forbindelse med en annen enhet, vil batteriet tømmes raskt for strøm. For å unngå frakobling fra nettverket eller at strømmen blir borte under dataoverføring, bør batteriet alltid være fullt oppladet når du bruker disse appene.
- Hvis du bruker en annen strømkilde enn USB-strømadapteren, for eksempel en datamaskin, kan det føre til at ladingen går saktere på grunn av lavere strømstyrke.
- Enheten kan brukes mens den lader, men det kan ta lenger tid å lade batteriet helt opp.
- Hvis enheten mottar en ustabil strømforsyning mens den lader, kan det hende at berøringsskjermen ikke fungerer. Koble laderen fra enheten hvis dette skjer.
- Under lading kan både enheten og laderen bli varme. Dette er normalt og skal ikke påvirke enhetens levetid eller ytelse. Dersom batteriet blir varmere enn normalt, kan det hende at laderen vil stoppe oppladingen.
- Hvis enheten ikke lades på riktig måte, må du ta med enheten og laderen til et Samsung-servicesenter.

Strømsparing

Spar batteristrøm ved å begrense enhetens funksjoner.

På startskjermbildet trykker du på **Apper** → **Innstillinger** → **Batteri** → **Strømsparing**, og trykker deretter på bryteren for å aktivere denne funksjonen.

Hvis du vil starte strømsparingsmodus automatisk når den gjenværende batteristrømmen når et forhåndsinnstilt nivå, trykker du på **Start strømsparing**, og velger et alternativ.

Ultra strømsparingsmodus

Bruk denne modusen til å forlenge enhetens batteristrøm. I Ultra strømsparingsmodus gjør enheten følgende:

- Viser fargene på skjermen som gråtoner.
- Begrenser tilgjengelige apper til viktige og utvalgte apper.
- Deaktiverer Wi-Fi og Bluetooth.

På startskjermbildet trykker du på **Apper** → **Innstillinger** → **Batteri** → **Ultra strømsparingsmodus**, og trykker deretter på bryteren for å aktivere denne funksjonen.

Hvis du vil deaktivere Ultra strømsparingsmodus, trykker du på **MER** → **Deaktiver Ultra strømsp.modus**.



Brukstiden som er igjen viser gjenværende tid før batteriet går tomt for strøm. Brukstiden som er igjen kan variere, avhengig av enhetsinnstillingene og driftsforholdene.

Minnekort

Sette inn et minnekort

Du kan bruke minnekort med maksimal kapasitet på 128 GB på din enhet. Det kan hende at enkelte minnekort ikke er kompatible med enheten din, avhengig av minnekortets produsent og type.



- Det kan hende at enkelte minnekort ikke er kompatible med enheten. Bruk av et inkompatibelt minnekort kan skade enheten eller minnekortet, og kan ødelegge data som er lagret på kortet.
- Sørg for å sette inn minnekortet med riktig side opp.



- Enheten støtter FAT- og exFAT-filsystemene for minnekort. Hvis du setter inn et kort som er formatert med et annet filsystem, spør enheten deg om du vil reformatere minnekortet.
- Hyppig skriving og sletting av data forkorter minnekortets levetid.
- Når du setter inn et minnekort i enheten, vises minnekortets filkatalog i **Mine filer** → **SD-kort-mappen**.

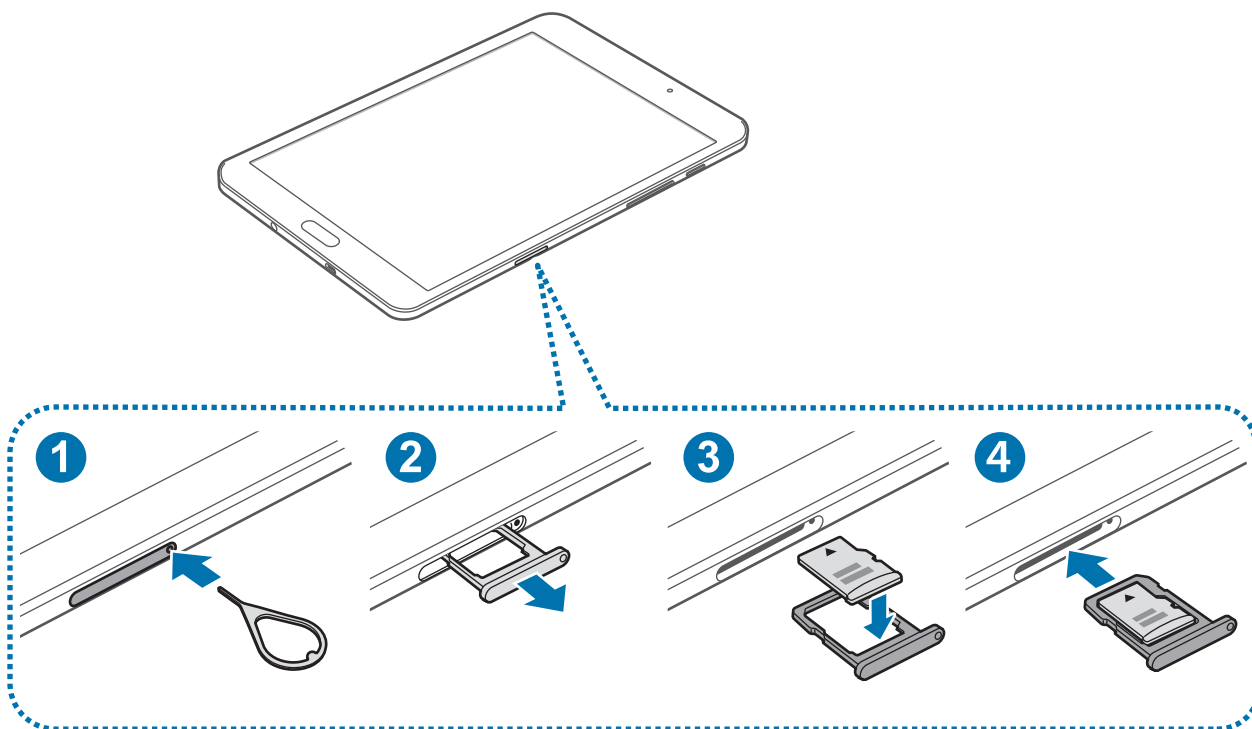

1 Sett utløsningsnålen inn i hullet på minnekortskuffen for å løsne skuffen.



Kontroller at utløsningsnålen står vinkelrett på hullet. Hvis den ikke gjør det, kan enheten skades.

2 Trekk minnekortskuffen forsiktig ut av minnekortskuffsporet.

3 Plasser minnekortet i minnekortskuffen, med de gullfargede kontaktflatene vendt nedover.

4 Sett minnekortskuffen tilbake i minnekortskuffsporet.

Ta ut minnekortet

Før du tar ut minnekortet, må du først løse det ut for trygg fjerning.

På startskjermbildet trykker du på **Apper** → **Innstillinger** → **Lagring** → **Løs ut SD-kort**.

- 1 Sett utløsningsnålen inn i hullet på minnekortskuffen for å løsne skuffen.
- 2 Trekk minnekortskuffen forsiktig ut av minnekortskuffsporet.
- 3 Ta ut minnekortet.
- 4 Sett minnekortskuffen tilbake i minnekortskuffsporet.



Ikke ta ut et minnekort mens enheten overfører eller leser informasjon. Dette kan føre til tap eller ødeleggelse av data, eller skader på minnekortet eller enheten. Samsung er ikke ansvarlig for tap som oppstår som en følge av misbruk av, eller skadede, minnekort, inkludert tap av data.

Formatere minnekortet

Det kan hende at et minnekort som er formatert på en datamaskin ikke er kompatibelt med enheten. Formater derfor minnekortet bare på enheten.

På startskjermbildet trykker du på **Apper** → **Innstillinger** → **Lagring** → **Formater SD-kort** → **FORMATER SD-KORT** → **SLETT ALT**.



Før du formaterer minnekortet, må du huske å ta sikkerhetskopier av alle viktige data som er lagret på minnekortet. Produsentens garanti dekker ikke tap av data som stammer fra brukerens handlinger.

Slå enheten på og av

Trykk på og hold inne strømtasten i noen sekunder for å slå på enheten.

Når du slår på enheten for første gang, eller dersom du har foretatt en tilbakestilling av data, følger du instruksjonene på skjermen for å konfigurere den.

Slå av enheten ved å trykke på og holde inne strømtasten, og deretter trykke på **Slå av**.



- Hvis enheten fryser helt og ikke lenger reagerer, trykker du på og holder inne strøm- og volumtasten samtidig i mer enn 7 sekunder for å starte den på nytt.
- Følg alle oppslåtte advarsler og instruksjoner fra autorisert personale når du befinner deg i områder der bruken av trådløse enheter er begrenset, som for eksempel i fly og på sykehus.

Berøringsskjerm



- Påse at berøringsskjermen ikke kommer i kontakt med andre elektriske enheter. Elektrostatisk utladning kan føre til funksjonsfeil på berøringsskjermen.
- For å unngå å skade berøringsskjermen må du ikke trykke på den med noe skarpt eller legge mye trykk på den med fingrene.



- Enheten gjenkjenner kanskje ikke berøring i nærheten av kantene av skjermen, da disse ligger utenfor området for berøringsinndata.
- Hvis du lar berøringsskjermen være på uten å bruke den i lengre perioder, kan etterbilder (innbrenning i skjermen) eller dobbeltkonturer oppstå. Slå derfor av berøringsskjermen når du ikke bruker enheten.
- Det anbefales å bruke fingrene når du skal bruke berøringsskjermen.

Trykke

Trykk lett på skjermen med fingeren for å åpne en app, velge et menyelement, velge en knapp på skjermen, eller angi et tegn ved hjelp av tastaturet på skjermen.

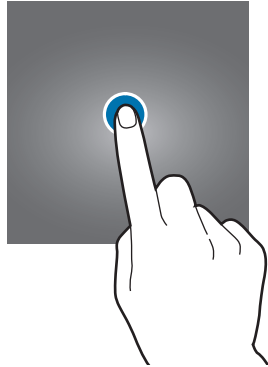

Trykke på og holde

Trykk på og hold et element eller skjermen i mer enn 2 sekunder for å få tilgang til tilgjengelige alternativer.

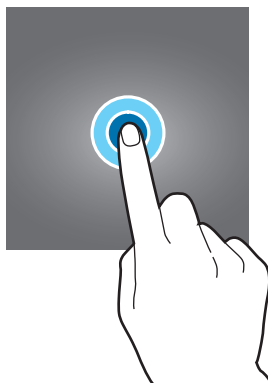

Dra

Trykk på og hold et element, og dra det dit du vil ha det, for å flytte det.

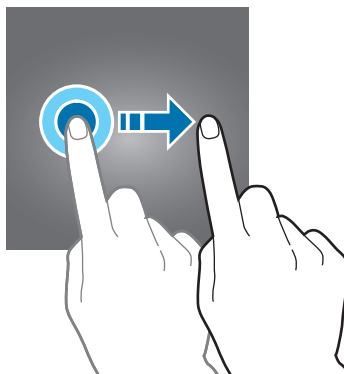

Dobbeltrykke

Trykk raskt to ganger på en nettside eller et bilde for å zoome inn. Trykk raskt to ganger på nytt for å gå tilbake.

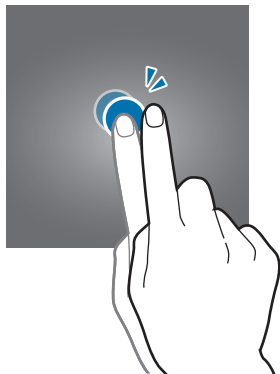

Stryke

Stryk til høyre eller venstre på start- eller appskjermbildet for å vise andre paneler. Stryk opp- eller nedover for å bla hurtig gjennom en nettside eller en liste over elementer, som for eksempel kontakter.

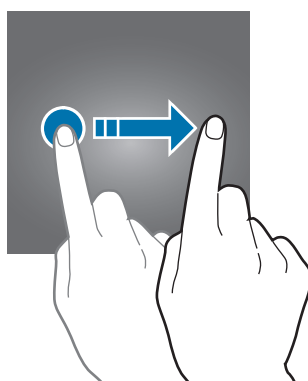

Spre og klype

Spre to fingre fra hverandre på en nettside, et kart eller bilde for å zoome inn. Klyp sammen for å zoome ut.

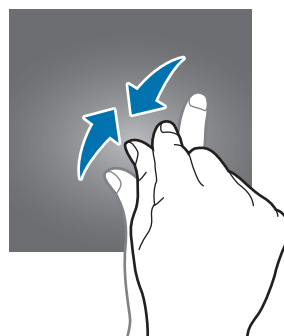
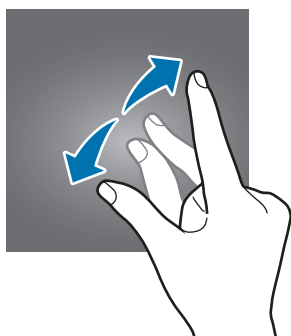

Startskjermbildet

Startskjermbildet

Startskjermbildet er utgangspunktet for tilgang til alle funksjonene på enheten. Det viser widgeter, snarveier til apper og annet.

Hvis du vil vise andre paneler, stryker du til venstre eller høyre eller trykker på en av panelindikatorene nederst på skjermen.

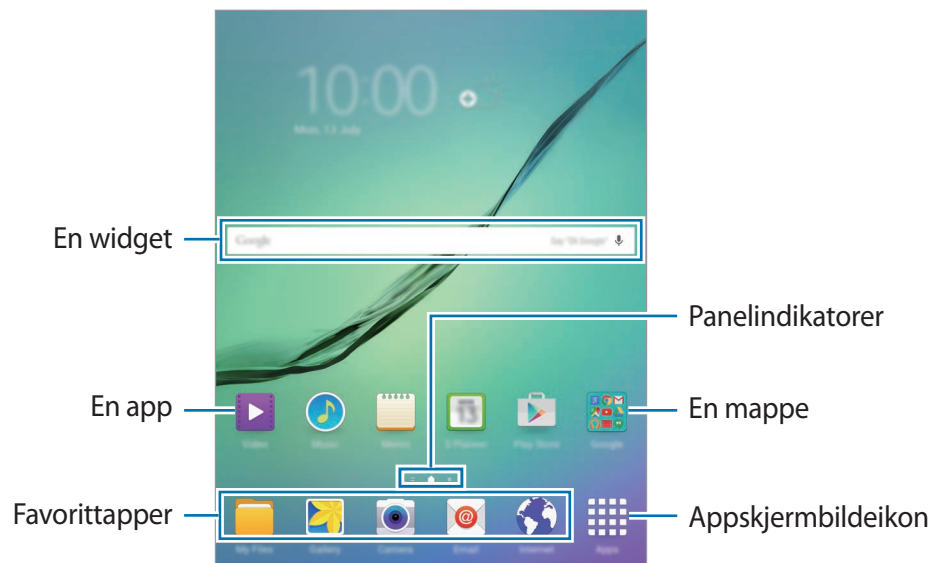

Alternativer for startskjermbildet

På startskjermbildet trykker du på og holder et tomt område eller klyper fingrene sammen for å få tilgang til de tilgjengelige alternativene. Tilpass startskjermbildet ved å legge til, fjerne eller flytte startskjermbildepaneler. Du kan også angi bakgrunn for startskjermbildet, legge til widgeter på startskjermbildet, og mer.

- **Bakgrunn:** Endre innstillingene for bakgrunnen på startskjermbildet og låseskjermen.
- **Widgeter:** Legg til widgeter på startskjermbildet. Widgeter er små apper som starter spesifikke appfunksjoner for å vise informasjon og sørge for enkel tilgang på startskjermbildet.

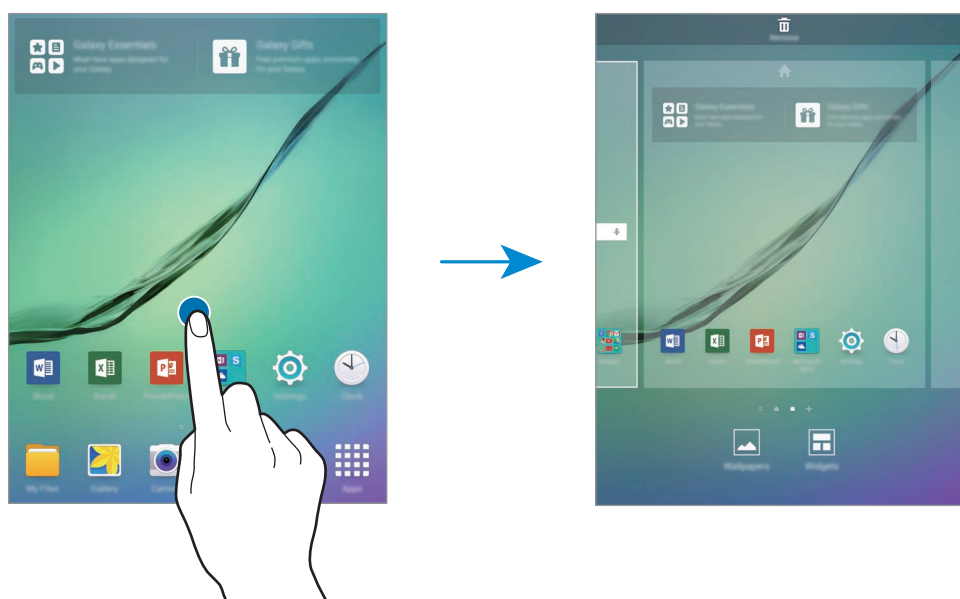

Flipboard Briefing

Se de nyeste artiklene i forskjellige kategorier. Du kan bli oppdatert på nyheter som interesserer deg ved å bruke denne funksjonen.

Trykk på  eller stryk til høyre på startskjermbildet for å åpne Flipboard Briefing. Stryk opp- eller nedover for å bla i artikler i hver nyhetskategori.

Du deaktiverer Flipboard Briefing ved å trykke på og holde et tomt område på startskjermbildet. Stryk deretter til høyre og fjern merket i avmerkingsboksen øverst på Flipboard Briefing-panelet.

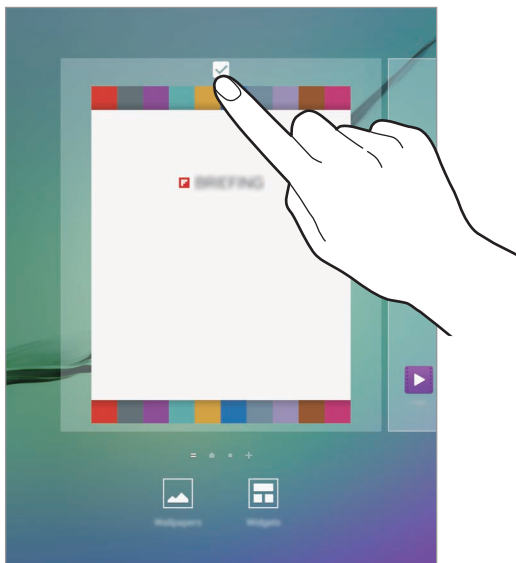

Legge til elementer

Trykk på og hold en app eller en mappe fra appskjermbildet, og dra den deretter til startskjermbildet.

Hvis du vil legge til widgeter, klyper du to fingre sammen på startskjermbildet, trykker på **Widgeter**, trykker på og holder en widget og drar den deretter til startskjermbildet.

Flytte og fjerne et element

Trykk på og hold et element på startskjermbildet, og dra det til en ny plassering.

Hvis du vil flytte elementet til et annet panel, drar du det til kanten av skjermen.

Du kan også flytte ofte brukte apper til snarveisområdet nederst på startskjermbildet.

Hvis du vil fjerne et element, trykker du på og holder elementet. Dra det deretter til **Fjern** øverst på skjermen.

Opprette mapper

- 1 På startskjermbildet trykker du på og holder en app og drar den deretter over en annen app.
- 2 Slipp appen når en mapperamme vises rundt appene.
En ny mappe som inneholder de valgte appene vil bli opprettet.

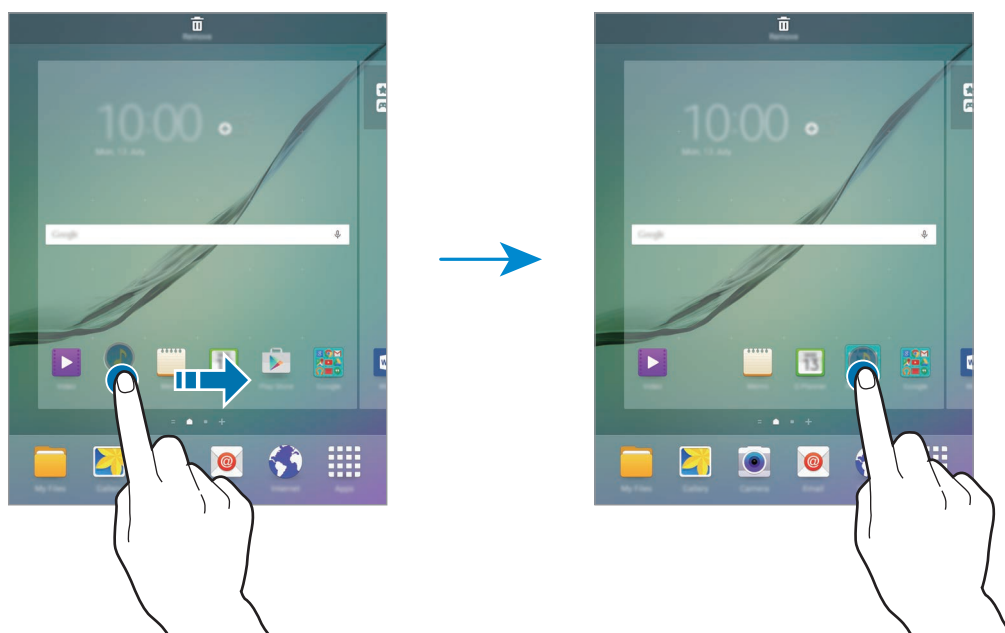

- 3 Trykk på **Angi mappenavn.**, og skriv inn et mappenavn.

Hvis du vil legge til flere apper i mappen, trykker du på og holder en annen app og drar den deretter til mappen.

Administrere paneler

På startskjermbildet trykker du på og holder et tomt område for å legge til, flytte eller fjerne et panel.

Hvis du vil legge til et panel, stryker du til venstre og trykker på **+**.

Hvis du vil flytte et panel, trykker du på og holder en panelforhåndsvisning og drar den til en ny plassering.

Hvis du vil fjerne et panel, trykker du på og holder en panelforhåndsvisning og drar den til **Fjern** øverst på skjermen.

Hvis du vil angi et panel som hovedstartskjerm bilde, trykker du på .

Appskjermbildet

Appskjermbildet viser ikoner for alle apper, inkludert nylig installerte apper.

På startskjermbildet trykker du på **Apper** for å åpne appskjermbildet. Hvis du vil vise andre paneler, stryker du til venstre eller høyre eller velger en panelindikator nederst på skjermen.

Flytte elementer



Denne funksjonen kan være utilgjengelig, avhengig av område eller tjenesteleverandør.

På appskjermbildet trykker du på **REDIGER**. Trykk på og hold et element, og dra det til en ny plassering.

Hvis du vil flytte elementet til et annet panel, drar du det til kanten av skjermen.

Opprette mapper



Denne funksjonen kan være utilgjengelig, avhengig av område eller tjenesteleverandør.

- 1 På appskjermbildet trykker du på **REDIGER**.
- 2 Trykk på og hold en app, og dra den deretter over en annen app.
- 3 Slipp appen når en mapperamme vises rundt appene.
En ny mappe som inneholder de valgte appene vil bli opprettet.

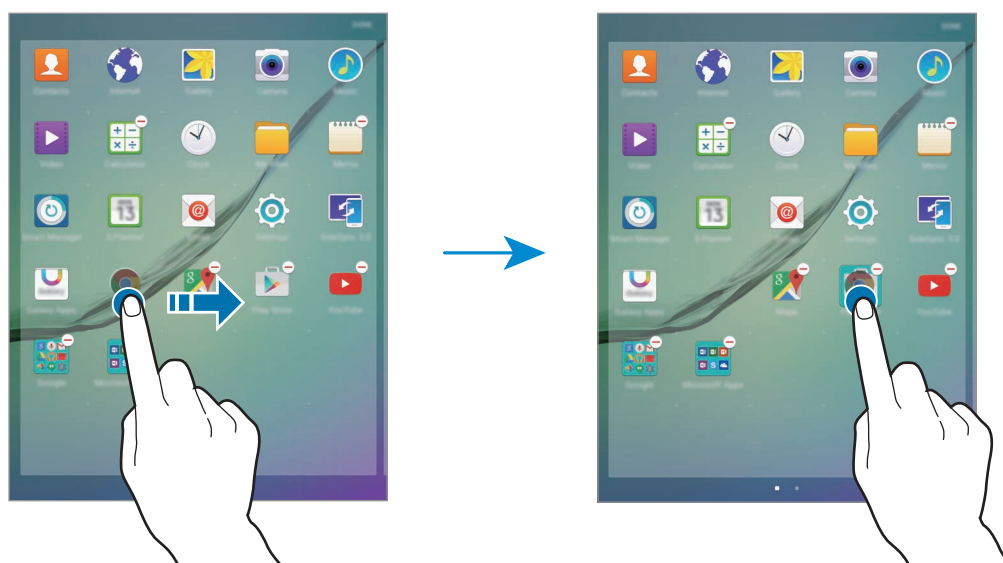

4 Trykk på **Angi mappenavn.**, og skriv inn et mappenavn.









Hvis du vil legge til flere apper i mappen, trykker du på og holder en annen app og drar den deretter til mappen.

Statusikoner

Statusikonene vises på statuslinjen øverst på skjermen. Ikonene som er oppført i listen nedenfor, er de mest vanlige.



Statuslinjen vises kanskje ikke øverst på skjermen i alle apper. Hvis du vil vise statuslinjen, kan du dra fingeren nedover fra øverst på skjermen.

Ikon	Betydning
	Wi-Fi tilkoblet
	Bluetooth-funksjon aktivert
	GPS aktivert
	Alarm aktivert
	Stillemodus aktivert
	Flymodus aktivert
	En feil har oppstått, eller forsiktighet må utvises
	Batterinivå

Låseskjerm

Du slår av og låser skjermen ved å trykke på strømtasten. Skjermen slås også av og låses dersom enheten ikke brukes på en bestemt periode.

For å låse opp skjermen, trykker du på strøm- eller Hjem-tasten og stryker i en hvilken som helst retning på skjermen.

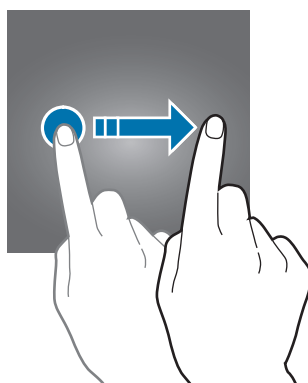

Du kan endre skjermlåsmetoden for å hindre andre i å få tilgang til dine personlige opplysninger.

På appskjermbildet trykker du på **Innstillinger** → **Låseskjerm og sikkerhet** → **Skjermlåstype**, og velger deretter en skjermlåsmetode. Enheten vil deretter kreve en opplåsingskode hver gang som den låses opp.



Hvis du glemmer opplåsingskoden, tar du med enheten til et Samsung-servicesenter for å få den tilbakestillt.

Mønster

Tegn et mønster ved å koble sammen fire punkter eller mer, og tegn deretter mønsteret på nytt for å bekrefte det. Opprett en reserve-PIN-kode for å låse opp skjermen dersom du glemmer mønsteret.

PIN

En PIN-kode består bare av sifre. Angi minst fire sifre, og angi deretter PIN-koden på nytt for å bekrefte den.

Passord

Et passord består av tegn og tall. Angi minst fire tegn, inkludert tall og symboler, og angi deretter passordet på nytt for å bekrefte det.

Fingeravtrykk

Du må registrere fingeravtrykket ditt for å låse opp skjermen. Se [Fingeravtrykksgjennkjenning](#) for å få mer informasjon.

Varselspanel

Bruke varselspanelet

Når du mottar nye varsler, vises det statusikoner på statuslinjen. Hvis du vil vise mer informasjon om ikonene, åpner du varselspanelet og viser detaljene.

Du åpner varselspanelet ved å dra statuslinjen nedover. Stryk oppover på skjermen for å lukke varselspanelet.

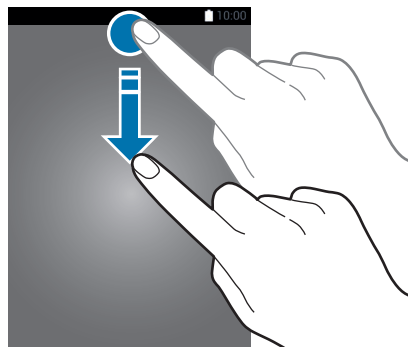

Du kan bruke følgende funksjoner på varselspanelet.



Bruke hurtiginnstillingsknapper

Trykk på hurtiginnstillingsknapper for å aktivere noen funksjoner. Stryk til venstre eller høyre i knappeområdet for å vise flere knapper. Hvis du vil se flere detaljerte innstillinger, trykker du på og holder en knapp.

Hvis du vil omorganisere knapper, trykker du på **REDIGER**, trykker på og holder en knapp, og drar den deretter til en annen plassering.

S Finder

Søk etter mange ulike typer innhold med søkeord.

Søke etter innhold på enheten

Åpne varselspanelet og trykk på **S Finder**.

Oppgi et søkeord i søkefeltet eller trykk på  og si et søkeord.

Hvis du vil ha mer avgrensede resultater, trykker du på filterknappene under søkefeltet og velger filterdetaljer.

Angi søke kategorier

Du kan angi søke kategorier til bruk for å søke etter innhold i spesifikke søkefelt.

Trykk på **MER** → **Velg søkeplasseringer**, og velg kategorier.

Rask tilkobling

Søk etter enheter i nærheten automatisk, og koble deg raskt til dem.



- Hvis enheten du vil koble til, ikke støtter Rask tilkobling-funksjonen, må du aktivere Wi-Fi Direct-funksjonen på den før du starter **Rask tilkobling** på enheten din.
- Tilkoblingsmetoder kan variere, avhengig av enhetstypene som er sammenkoblet eller det delte innholdet.

Koble til andre enheter

1

Åpne varselspanelet, og trykk på **Rask tilkobling**.

Hvis du bruker denne funksjonen for første gang, velger du et synlighetsalternativ og trykker deretter på **AKTIVER RASK TILKOBLING**.

Når panelet åpnes, aktiveres Wi-Fi-funksjonen automatisk, og enheten søker etter enheter i nærheten.



Hvis du har installert Samsung Link på enheten, vil listen over enheter som er registrert på Samsung Link, vises øverst på skjermen. Du finner mer informasjon om Samsung Link på link.samsung.com.

2

Velg en enhet i nærheten fra listen, og koble til den ved å følge instruksjonene på skjermen.

De neste trinnene kan variere, avhengig av den tilkoblede enheten.

Hvis du vil endre synlighetsinnstillingen for enheten, trykker du på **INNSTILLINGER** → **Enhetssynlighet**, og velger deretter et alternativ.

Søke etter enheter på nytt

Hvis den ønskede enheten ikke vises i listen, kan du søke etter enheten.

Trykk på **OPPDATER** og velg enheten fra listen over oppdagede enheter.

Dele innhold

Du kan dele innhold med de tilkoblede enhetene.

- 1 Åpne varselspanelet, og trykk på **Rask tilkobling**.
 - 2 Velg en enhet fra listen over enheter som ble funnet.
 - 3 Trykk på **Del innhold** og velg en mediekategori.
 - 4 Følg instruksjonene på skjermen for å sende innhold til den tilkoblede enheten.
- De neste trinnene kan variere, avhengig av den valgte mediekategorien.

Screen Mirroring

Vis innholdet på skjermen på enheten på en større skjerm via en trådløs forbindelse.

Hvis den større skjermen, for eksempel en TV, ikke støtter Screen Mirroring-funksjonen, må du bruke kompatibelt tilbehør til å aktivere funksjonen. Kompatibelt tilbehør er for eksempel HomeSync og en AllShare Cast-dongle.

Hvis du vil aktivere denne funksjonen på enheten, åpner du varselspanelet og trykker på **REDIGER** → **Screen Mirroring**. Hvis du vil ha mer informasjon om hvordan du kobler enheten til den større skjermen, kan du se brukerveiledningen for den større skjermen eller det Screen Mirroring-aktiverte tilbehøret.



- Denne funksjonen kan være utilgjengelig, avhengig av område eller tjenesteleverandør.
- Noen filer kan bufres under avspilling, avhengig av nettverkstilkoblingen.
- For å spare strøm bør denne funksjonen kobles fra når den ikke er i bruk.
- Hvis du spesifiserer en Wi-Fi-frekvens, kan det hende at AllShare Cast-dongler eller HomeSync ikke blir oppdaget eller koblet til.
- Hvis du ser på videoer eller spiller spill på en TV-skjerm, bør du velge riktig TV-modus for best mulig opplevelse.

Angi tekst

Tastaturoppsett

Et tastatur vises automatisk når du skal skrive inn tekst for å sende e-post, skrive notater med mer.



Enkelte språk støtter ikke tekstinndata. Hvis du vil skrive inn tekst, må du endre inndataspråk til ett av de støttede språkene.

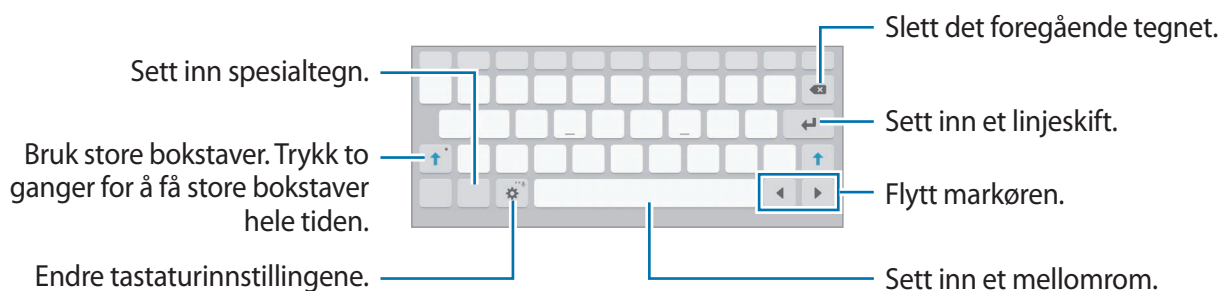

Endre inndataspråk

Trykk på → **Inndataspråk** → **Legg til inndataspråk**, og velg språket som skal brukes. Hvis du velger to eller flere språk, kan du veksle mellom inndataspråkene ved å skyve mellomromstasten til venstre eller høyre.

Flere tastaturfunksjoner

Trykk på og hold for å bruke forskjellige funksjoner. Andre ikoner kan vises i stedet for -ikonet, avhengig av hvilken funksjon som sist ble brukt.



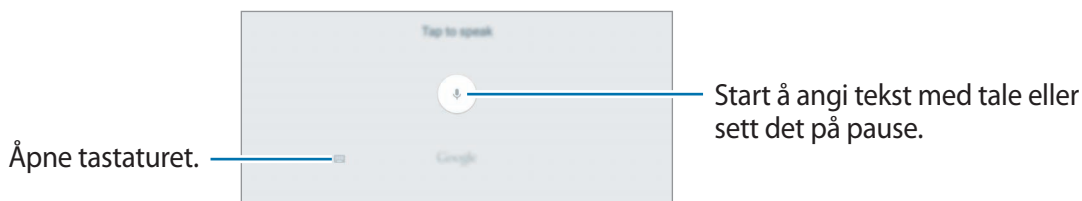

- : Angi tekst ved hjelp av tale.

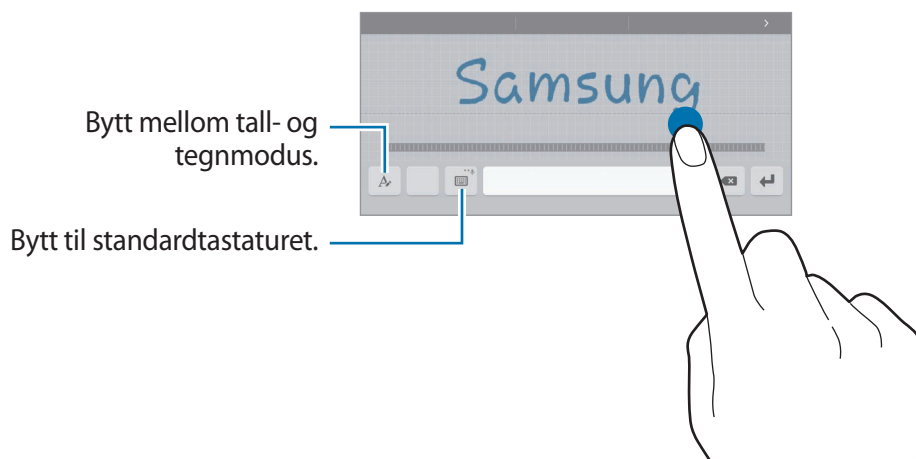



-  : Bytt til håndskriftmodus.



Denne funksjonen kan være utilgjengelig, avhengig av område eller tjenesteleverandør.





-  : Legg til et element fra utklippstavlen.
-  : Sett inn et uttrykksikon.
-  : Bytt til det flytende eller delte tastaturet. Du kan flytte tastaturet til et annet sted ved å dra i fanen.
-  : Endre tastaturinnstillingene.

Kopiere og lime inn

- 1 Trykk på og hold noe tekst.
- 2 Dra  eller  for å velge den ønskede teksten, eller trykk på **Merk alt** for å velge hele teksten.
- 3 Trykk på **Kopier** eller **Klipp ut**.
Den valgte teksten blir kopiert til utklippstavlen.
- 4 Trykk på og hold der teksten skal settes inn, og trykk på **Lim inn**.
Du kan lime inn tekst som du har kopiert tidligere, ved å trykke på **Utklippstavle** og velge teksten.

Ordbok

Slå opp definisjoner på ord mens du bruker enkelte funksjoner, som når du ser på nettsider.

- 1 Trykk på og hold et ord som du vil slå opp.
Hvis ordet som du vil slå opp ikke er valgt, kan du dra  eller  for å velge ønsket tekst.
- 2 Trykk på **Ordbok** i listen over alternativer.
Hvis en ordbok ikke er forhåndsinstallert på enheten, trykker du på  ved siden av en ordbok for å laste den ned.
- 3 Se definisjonen i ordbokens sprettoppvindu.
Hvis du vil bytte til fullskjermvisning, trykker du på . Trykk på definisjonen på skjermen for å se flere definisjoner. Trykk på  i detaljvisning for å legge til ordet på listen med favorittord, eller trykk på **SØK PÅ NETTET** for å bruke ordet som søkeord.

Ta et bilde av skjermen

Du kan ta et bilde av skjermen ved hjelp av enheten.

Trykk på og hold inne Hjem- og strømtasten samtidig. Du kan se bilder som er tatt av skjermen i **Galleri**.

Du kan også ta et bilde av skjermen ved å dra hånden til venstre eller høyre over skjermen. Se [Bevegelser og gester](#) for å få mer informasjon.



Det er ikke mulig å ta et bilde av skjermen når visse apper og funksjoner er i bruk.

Åpne apper

På start- eller appskjermbildet velger du et appikon for å åpne det.

Hvis du vil åpne en app fra listen over nylig brukte apper, trykker du på , og velger et nylig brukt appvindu.

Lukke en app

Trykk på , og dra et nylig brukt appvindu til venstre eller høyre for å lukke appen. Du kan lukke alle appene som kjører for øyeblikket, ved å trykke på **LUKK ALLE**.

Flervindu

Innledning

Med Flervindu-funksjonen kan du kjøre to apper samtidig i delt skjerm-visningen. Du kan også kjøre flere apper samtidig i sprettoppvisningen.



Enkelte apper støtter kanskje ikke denne funksjonen.

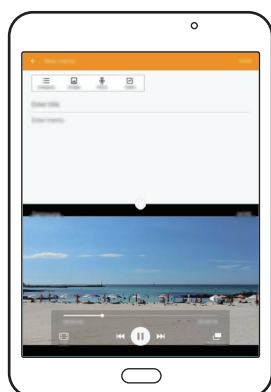

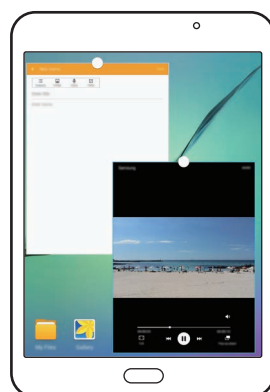

Delt skjerm-visning



Sprettoppvisning

Delt skjerm-visning

- 1 Trykk på  for å åpne listen over nylig brukte apper.
- 2 Stryk opp- eller nedover og trykk på  på et nylig brukt appvindu.
Den valgte appen startes i det øverste vinduet.

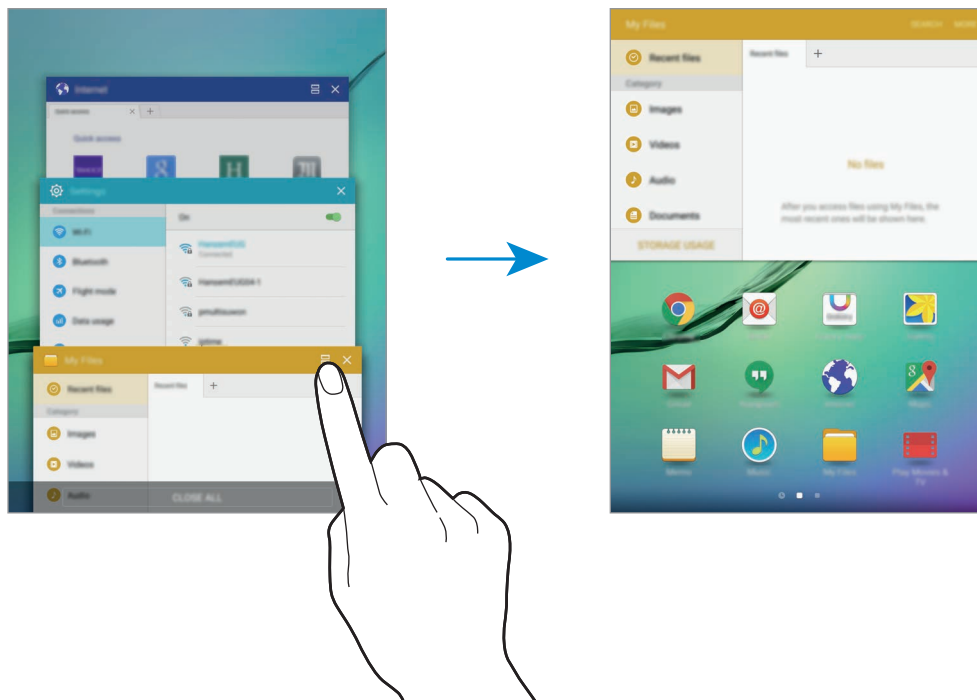

- 3 Velg en annen app som du vil åpne.





Du kan også starte delt skjerm-visningen ved å trykke på og holde inne .

Bruke flere alternativer

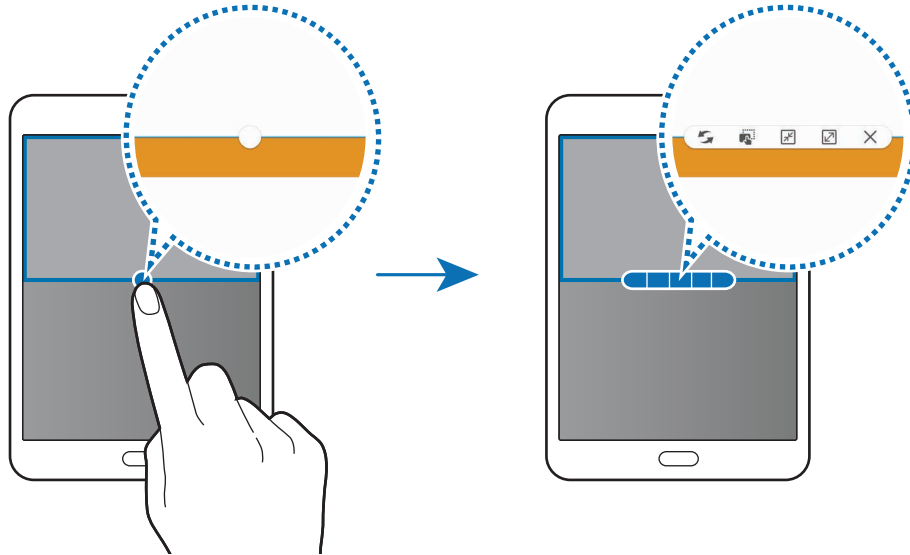

Når du bruker apper i delt skjerm-visningen, kan du velge et appvindu og deretter trykke på sirkelen mellom appvinduene for å få tilgang til følgende alternativer:

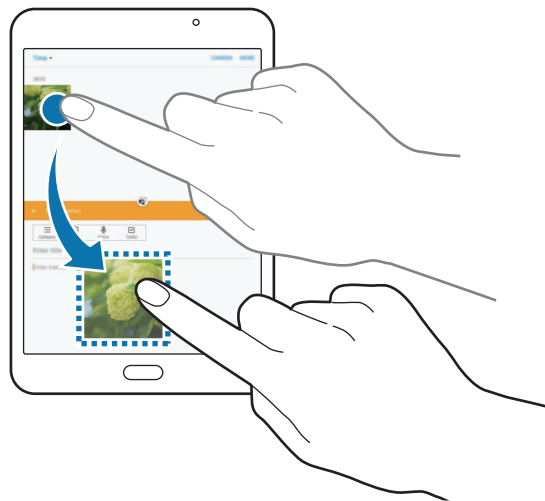

-  : Bytt plassering mellom appvinduer.
-  : Dra og slipp tekst eller kopierte bilder fra ett vindu til et annet. Trykk på og hold et element i det valgte vinduet, og dra det til en plassering i et annet vindu.



Enkelte apper støtter kanskje ikke denne funksjonen.

-  : Minimer vinduet.
-  : Maksimer vinduet.
-  : Lukk appen.

Justere vindusstørrelsen

Skyv sirkelen mellom appvindueene opp eller ned for å justere størrelsen på vinduene.

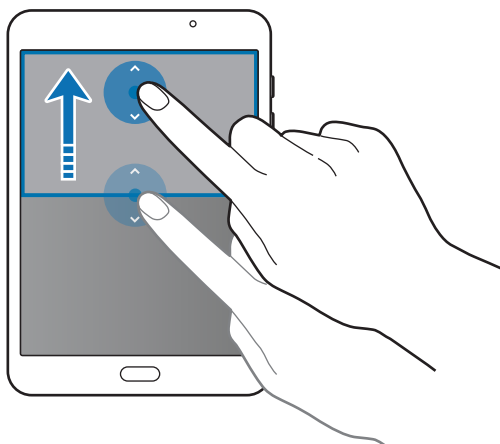

Sprettoppvisning

- 1 Start en app på appskjermbildet som du vil bruke i sprettoppvisningen.
- 2 Dra ned diagonalt fra ett av hjørnene av den øverste kanten. Appskjermbildet vises i sprettoppvisningen.

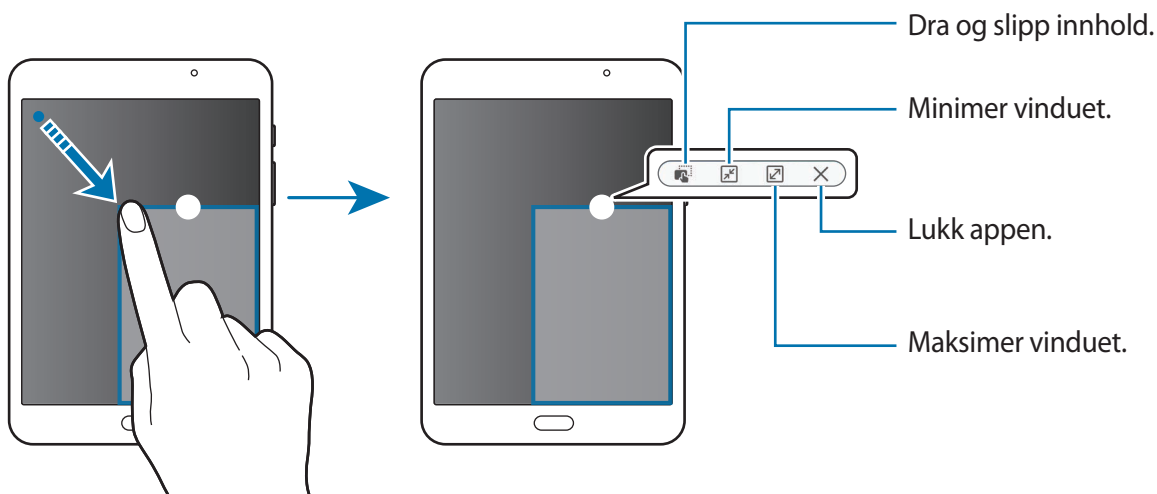

Flytte sprettoppvinduer

Trykk på og hold sirkelen på et vindu og dra den til en ny plassering for å flytte et sprettoppvindu.

Starte sprettoppvisningen fra delt skjerm-visningen

- 1 Trykk på et appvindu i delt skjerm-visningen for å starte det i sprettoppvisningen.
- 2 Trykk på og hold sirkelen mellom app-vinduene.
Den valgte appen vil starte i et sprettoppvindu.

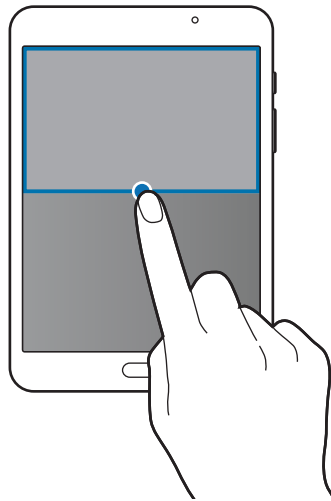

Enhets- og dataadministrasjon

Overføre data fra din gamle enhet

Du kan overføre data fra en gammel enhet til en ny enhet via Samsung Smart Switch.

Følgende versjoner av Samsung Smart Switch er tilgjengelige.

- Mobilversjon: Overfør data mellom mobile enheter. Du kan laste ned appen fra **Galaxy Apps** eller **Play Butikk**.
- Datamaskinversjon: Overfør data mellom enheten og en datamaskin. Du kan laste ned appen fra www.samsung.com/smartswitch.



- Samsung Smart Switch støttes ikke på alle enheter og datamaskiner.
- Begrensninger gjelder. Gå til www.samsung.com/smartswitch hvis du vil ha mer informasjon. Samsung tar opphavsretten på alvor. Bare overfør innhold som du eier eller som du har rett til å overføre.

Overføre data fra en mobil enhet

Overfør data fra den gamle enheten til den nye.

Når du slår på den nye enheten for første gang, trykker du på **LAST NED OG ÅPNE** i sprettoppvinduet for Smart Switch-installering for å installere appen. Alternativt kan du laste ned og installere Smart Switch fra **Galaxy Apps** eller **Play Butikk**.

Start **Smart Switch**, og følg instruksjonene på skjermen for å overføre data fra din gamle enhet.

Overføre data fra en datamaskin

Sikkerhetskopier data fra den gamle enheten til en datamaskin og importer data til den nye enheten.

1 Besøk www.samsung.com/smartswitch på datamaskinen for å laste ned Smart Switch.

2 Start Smart Switch på datamaskinen.



Hvis den gamle enheten er ikke en Samsung-enhet, kan du sikkerhetskopiere data til en datamaskin med et program som er levert av enhetens produsent. Hopp deretter til det femte trinnet.

- 3 Koble den gamle enheten til datamaskinen med en USB-kabel.
- 4 Følg instruksjonene på datamaskinens skjerm for å sikkerhetskopiere data fra enheten. Koble deretter den gamle enheten fra datamaskinen.
- 5 Koble den nye enheten til datamaskinen med en USB-kabel.
- 6 Følg instruksjonene på datamaskinens skjerm for å overføre data til den nye enheten.

Bruke enheten som en flyttbar disk for dataoverføring

Du kan overføre lyd-, video-, og bildefiler samt andre filtyper fra enheten til en datamaskin, eller omvendt.



Ikke koble USB-kabelen fra enheten mens du overfører filer. Dette kan føre til datatap eller skade på enheten.



Enhetene kan kanskje ikke kobles til på riktig måte hvis de kobles til via en USB-hub. Koble enheten direkte til datamaskinens USB-inngang.

- 1 Koble enheten til en datamaskin med en USB-kabel.
- 2 Åpne varselspanelet, og trykk deretter på **Koblet til som en medieenhet** → **Medieenhet (MTP)**.
Trykk på **Kamera (PTP)** hvis datamaskinen din ikke støtter Media Transfer Protocol (MTP) eller ikke har installert riktig driver.
- 3 Overfør filer mellom enheten og datamaskinen.

Oppdatere enheten

Enheden kan oppdateres til den nyeste programvaren.

Oppdatere trådløst

Enheden kan oppdateres direkte til den nyeste programvaren trådløst gjennom FOTA-tjenesten (firmware over-the-air).

På appskjermbildet trykker du på **Innstillinger** → **Om enheten** → **Programvareoppdatering** → **Oppdater nå**.



Hvis du vil se etter tilgjengelige oppdateringer automatisk, trykker du på **Autooppdatering**-bryteren for å aktivere denne funksjonen.

Oppdatere med Smart Switch

Koble enheten til en datamaskin og oppdater enheten til den nyeste programvaren.

- 1 Besøk www.samsung.com/smartswitch på datamaskinen for å laste ned og installere Smart Switch.
- 2 Start Smart Switch på datamaskinen.
- 3 Koble enheten til datamaskinen via en USB-kabel.
- 4 Følg instruksjonene på skjermen for å oppdatere enheten hvis en programvareoppdatering er tilgjengelig.



- Ikke slå av datamaskinen eller koble fra USB-kabelen mens enheten oppdateres.
- Mens enheten oppdateres må du ikke koble andre medieenheter til datamaskinen. Dette kan forstyrre oppdateringsprosessen. Koble alle andre medieenheter fra datamaskinen før du oppdaterer.

Sikkerhetskopierte og gjenopprette data

Oppbevar personlige opplysninger, appdata og innstillinger sikkert på enheten. Du kan sikkerhetskopierte sensitive opplysninger til en sikkerhetskopikonto og få tilgang til dem senere. Du må logge på Google- eller Samsung-kontoen din for å sikkerhetskopierte eller gjenopprette data. Se [Kontoer](#) for å få mer informasjon.

Bruke en Samsung-konto

På appskjermbildet trykker du på **Innstillinger** → **Sikkerhetskopier og nullstill** → **Sikkerhetskopier mine data**, velger elementene som du vil sikkerhetskopierte, og trykker deretter på **SIKKERHETSKOPIER NÅ**.

Trykk på **Automatisk sikkerhetskopiering**-bryteren for å angi at enheten skal ta sikkerhetskopier av data automatisk.

Hvis du vil gjenopprette data ved å bruke en Samsung-konto, trykker du på **Gjenopprett**. Gjeldende data vil bli slettet fra enheten for å gjenopprette de valgte elementene.

Bruke en Google-konto

På appskjermbildet trykker du på **Innstillinger** → **Sikkerhetskopier og nullstill**, og deretter på **Sikkerhetskopier data**-bryteren for å aktivere denne funksjonen. Trykk på **Sikkerhetskopieringskonto**, og velg en konto som sikkerhetskopikonto.

Hvis du vil gjenopprette data ved å bruke en Google-konto, trykker du på **Automatisk gjenopprett**-bryteren for å aktivere denne funksjonen. Når du installerer appene på nytt, blir sikkerhetskopierte innstillinger og data gjenopprettet.

Utføre en nullstilling av dataene

Du kan slette alle innstillinger og data på enheten. Før du tilbakestiller til fabrikkinnstillingene, må du sikkerhetskopierte alle viktige data som er lagret på enheten. Se [Sikkerhetskopierte og gjenopprette data](#) for å få mer informasjon.

På appskjermbildet trykker du på **Innstillinger** → **Sikkerhetskopier og nullstill** → **Nullstill til fabrikkdata** → **TILBAKESTILL ENHET** → **SLETT ALT**. Enheten startes automatisk på nytt.

Koble til en TV

Innledning

Registrer en TV på enheten din for enkelt å kunne dele innhold mellom dem.



- Denne funksjonen er kompatibel med Samsung Smart TV-er som er gitt ut i 2015 eller senere, og som støtter Bluetooth Low Energy (BLE)-funksjonen.
- Noen filer kan bufres under avspilling, avhengig av nettverkstilkoblingen.

Registrere en TV

Registrer en TV på enheten. Når du har registrert en TV, kan du enkelt dele innhold mellom enheten og TV-en og bruke Orientering på TV-funksjonen.

- 1 Slå TV-en på, og plasser enheten i nærheten av TV-en.
- 2 Åpne varselspanelet, og trykk på **Rask tilkobling**.
- 3 Velg TV-en og trykk på **Registrer TV**.

Dele skjermbilde

Du kan speile enhetens skjermbilde på en TV (eller motsatt).

Speile enhetens skjermbilde på en TV

Når enheten gjenkjenner den registrerte TV-en mens du ser på en video, vil -ikonet vises på enheten. Trykk på ikonet for å spille av videoen fra enheten, på TV-en.

Hvis TV-en er slått av og registrert med **Rask tilkobling**, blir den automatisk slått på, og enhetens skjermbilder vises på TV-skjermen.



Denne funksjonen støttes bare av standardappen for videoavspilling.

Speile en TV-skjerm på enheten

- 1 Åpne varselspanelet, og trykk på **Rask tilkobling**.

Den registrerte TV-en vises i listen.

- 2 Velg den registrerte TV-en.

- 3 Trykk på **TV til mobilenhet**.

TV-skjermen vil vises på enheten.

Bruke Orientering på TV-funksjonen

Den registrerte TV-en slås på automatisk i samsvar med forhåndsinnstilt tid angitt på enheten, og viser informasjon om klokkeslett, vær og tidsplan, på skjermen. For å kunne bruke denne funksjonen må enheten og TV-en være koblet til det samme tilgangspunktet.

- 1 Åpne varselspanelet, og trykk på **Rask tilkobling**.

Den registrerte TV-en vil vises i listen.

- 2 Velg den registrerte TV-en.

- 3 Trykk på **Orientering på TV**, og angi et klokkeslett og en dato når Orientering på TV-funksjonen skal brukes.

Informasjon om tid, vær og program vises på høyre side av TV-en på det angitte tidspunktet.

Apper

Installere eller avinstallere apper

Galaxy Apps

Kjøp og last ned apper. Du kan laste ned apper som er laget spesielt for Samsung Galaxy-enheter. Trykk på **Galaxy Apps** på appskjermbildet.



Denne appen kan være utilgjengelig, avhengig av område eller tjenesteleverandør.

Installere apper

Se på apper etter kategori, eller trykk på **SØK** for å søke med et søkeord.

Velg en app for å vise nærmere informasjon om den. Du kan laste ned gratisapper ved å trykke på **INSTALL**. Hvis du vil kjøpe og laste ned apper som koster penger, trykker du på prisen og følger instruksjonene på skjermen.



Hvis du vil endre innstillingen for automatisk oppdatering, trykker du på ▼ → **Kontoinnstillinger** → **Oppdater apper automatisk** og velger deretter et alternativ.

Play Butikk

Kjøp og last ned apper.

Trykk på **Play Butikk** på appskjermbildet.

Installere apper

Se på apper etter kategori, eller trykk på 🔍 for å søke med et søkeord.

Velg en app for å vise nærmere informasjon om den. Du kan laste ned gratisapper ved å trykke på **INSTALLER**. Hvis du vil kjøpe og laste ned apper som koster penger, trykker du på prisen og følger instruksjonene på skjermen.



Hvis du vil endre innstillingene for automatisk oppdatering, trykker du på ≡ → **Innstillinger** → **Oppdater apper automatisk** og velger deretter et alternativ.

Administrere apper

Avinstallere eller deaktivere apper

På appskjermbildet trykker du på **REDIGER**. -ikonet vises på appene som du kan deaktivere eller avinstallere. Velg en app, og trykk deretter på **DEAKTIVER** eller **AVINSTALLER**. På appskjermbildet kan du også trykke på **Innstillinger** → **Apper** → **Appstyring**, velge en app og deretter trykke på **DEAKTIVER** eller **AVINSTALLER**.

- **DEAKTIVER**: Deaktiver utvalgte standardapper som ikke kan avinstalleres fra enheten.
- **AVINSTALLER**: Avinstaller nedlastede apper.

Aktivere apper

På appskjermbildet trykker du på **Innstillinger** → **Apper** → **Appstyring**, blar til **DEAKTIVERT**, velger en app og trykker deretter på **AKTIVER**.

Mine filer

Få tilgang til og administrer forskjellige filer som er lagret på enheten eller andre steder, for eksempel på nettskytjenester.

På appskjermbildet trykker du på **Mine filer**.

- **Nylig brukte filer**: Vis nylig brukte filer.
- **Kategori**: Se filer etter kategori.
- **Lokal lagring**: Se filer som er lagret på enheten.
- **Nettskylagring**: Se filer som er lagret i nettskylagringstjenesten.
- **BRUK AV LAGRINGSPLASS**: Se enhetens minneinformasjon.

Trykk på **SØK** for å søke etter filer eller mapper.

Galleri

Innledning

Vis og administrer bilder og videoer som er lagret på enheten.

Vise bilder eller videoer

1 Trykk på **Galleri** på appskjermbildet.

2 Velg deretter et bilde eller en video.

Videofiler vises med ⏮-ikonet i miniatyrbildet med forhåndsvisning. Trykk på ⏮ for å spille av en video.

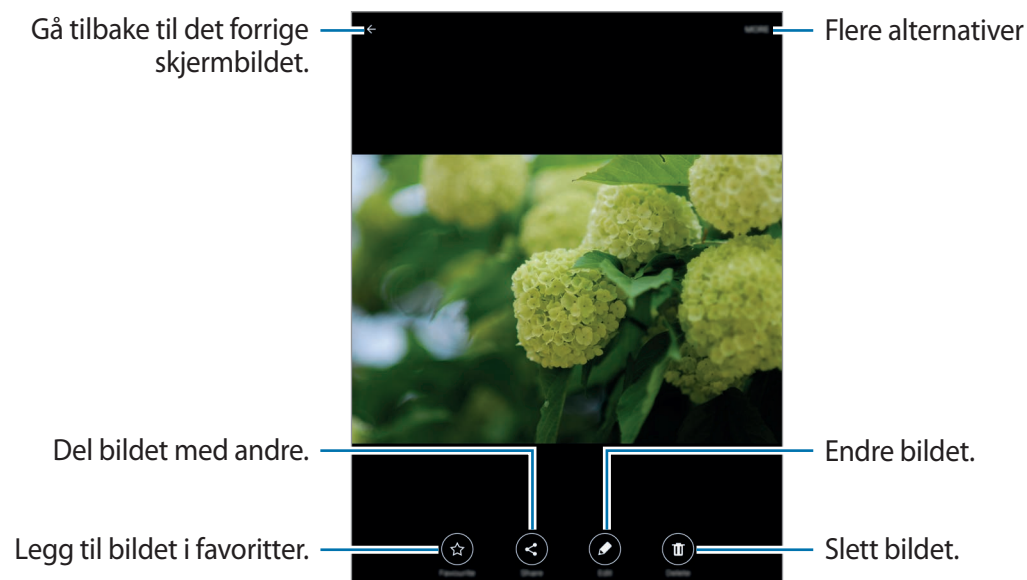

Trykk på skjermen for å skjule eller vise menyene.

Slette bilder eller videoer

Slette et bilde eller en video

Velg et bilde eller en video og trykk deretter på **Slett** nederst på skjermen.

Slette flere bilder og videoer

- 1 På hovedskjermbildet i Galleri trykker du på og holder et bilde eller en video som du vil slette.
- 2 Merk bildene eller videoene som du vil slette.
- 3 Trykk på **SLETT**.

Kamera

Innledning

Ta bilder og ta opp videoer med ulike modi og innstillinger.

Grunnleggende fotografering

Du kan ta bilder eller ta opp videoer. Se bildene og videoene dine i **Galleri**.

Trykk på **Kamera** på appskjermbildet.

Etiske regler for bruk av kamera

- Ikke ta bilder eller videoer av andre mennesker uten deres tillatelse.
- Ikke ta bilder eller videoer der dette er forbudt ved lov.
- Ikke ta bilder eller videoer på steder der du kan krenke andre menneskers privatliv.

Ta bilder eller ta opp videoer

1 Trykk på bildet på forhåndsvisningsskjermbildet der hvor kameraet skal fokusere.

2 Trykk på  for å ta et bilde eller på  hvis du vil ta opp en video.

- Spre to fingre fra hverandre på skjermen for å zoome inn, og klyp dem sammen for å zoome ut.
- Ta et bilde fra videoen mens du spiller inn ved å trykke på **Ta bilde**.
- Hvis du vil endre fokus når du tar opp en video, kan du trykke der du ønsker å fokusere. Fokuser på midten av skjermen ved å trykke på .

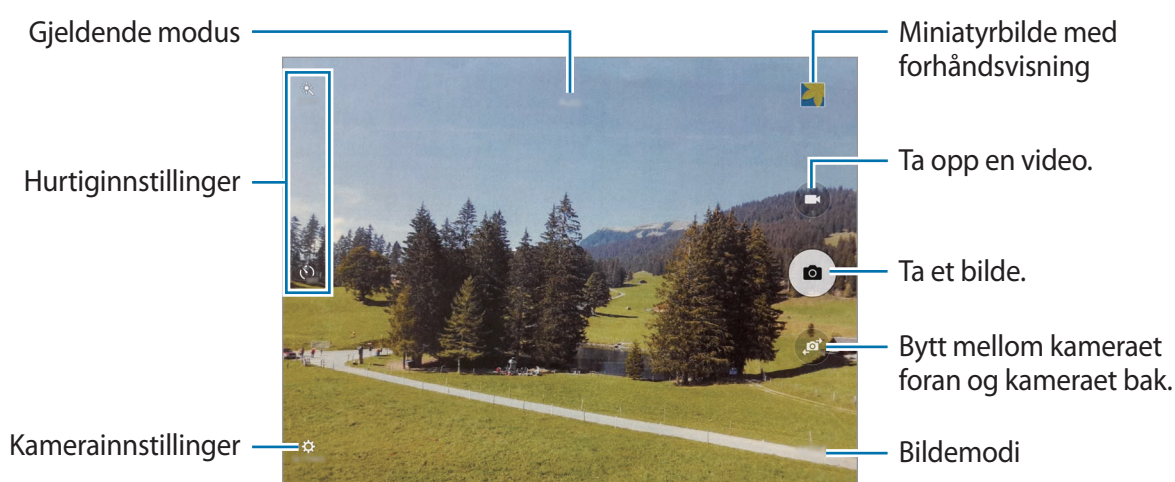

Stryk mot høyre på forhåndsvisningsskjermbildet for å få tilgang til listen over bildemodus. Du kan også stryke mot venstre for å se bilder og videoer som du har tatt.



- Forhåndsvisningsskjermbildet kan variere, avhengig av bildemodus og hvilket kamera som brukes.
- Kameraet slås automatisk av når det ikke er i bruk.
- Kontroller at objektivet er rent. Hvis ikke, kan det hende at enheten ikke fungerer som den skal i enkelte modi som krever høy oppløsning.
- Kameraet foran har en vidvinkellinse. En mindre forvrengning kan inntreffe i vidvinkelbilder, men dette betyr ikke at det er problemer med ytelsen på enheten.
- Den maksimale opptakstiden kan reduseres når du tar opp video i høy oppløsning.

Starte Kamera fra låseskjermen

Hvis du raskt vil ta bilder, kan du starte **Kamera** fra låseskjermen.

Dra  utenfor den store sirkelen på låseskjermen.



- Denne funksjonen kan være utilgjengelig, avhengig av område eller tjenesteleverandør.
- Enkelte kamerafunksjoner er ikke tilgjengelige når du starter **Kamera** fra låseskjermen mens sikkerhetsfunksjoner er aktivert.

Låse fokus og eksponering

Når det er sterk kontrast mellom lys og mørke og dersom motivet er utenfor autofokusområdet, kan det være vanskelig å finne riktig eksponering. Lås fokus eller eksponering før du tar bildet. Trykk på og hold området som du vil fokusere på, så vises AF-/AE-rammen der, og fokus- og eksponeringsinnstillingen vil bli låst. Innstillingen forblir låst også etter at du har tatt et bilde.



Denne funksjonen er bare tilgjengelig i enkelte fotograferingsmodi.

Automodus

Automodus lar kameraet vurdere omgivelsene og bestemme den ideelle modusen for bildet.

På forhåndsvisningsskjermbildet trykker du på **MODUS** → **Auto**.

Pro-modus

Ta bilder mens du justerer ulike fotograferingsinnstillinger, for eksempel eksponeringsverdi og ISO-verdi, manuelt.

På forhåndsvisningsskjermbildet trykker du på **MODUS** → **Pro**. Velg alternativer og tilpass innstillingene, og trykk deretter på  for å ta et bilde.

- **WB**: Velg riktig hvitbalanse for å gi bildene livaktige farger.
- **ISO**: Velg en ISO-verdi. Dette styrer kameraets lysfølsomhet. Lave verdier er for gjenstander som står i ro eller er godt opplyste. Høyere verdier gjelder for objekter i rask bevegelse eller godt opplyste objekter. Høyere ISO-innstillinger kan imidlertid resultere i støy på bildene.
- : Endre eksponeringsverdien. Dette avgjør hvor mye lys kamerasensoren mottar. Bruk høyere eksponering i situasjoner med svakt lys.

Panorama

Ta en serie med bilder vannrett eller loddrett, og sett dem deretter sammen til ett bredt eller høyt panoramabilde.

På forhåndsvisningsskjermbildet trykker du på **MODUS** → **Panorama**.



Følg disse tipsene for å få best mulig bilder:

- Beveg kameraet langsomt i én retning.
- Hold bildet innenfor rammen til kamerasøkeren.
- Unngå å ta bilder av ensfargede bakgrunner som en tom himmel eller en vegg med få farger.

Virtuelt bilde

Ta en serie med bilder mens du går rundt et motiv for å lage en visning av motivet fra flere vinkler. Du kan se motivet fra forskjellige vinkler ved å dra fingeren til venstre eller høyre på bildet.

1 På forhåndsvisningsskjermbildet trykker du på **MODUS** → **Virtuelt bilde**.

2 Plasser et motiv i midten av forhåndsvisningsskjermbildet og trykk på .

3 Flytt enheten rundt motivet, sakte i én retning, for å ta flere bilder.

Når pilen blir helt gul, eller når du slutter å sirkle rundt motivet, vil enheten automatisk stoppe å ta bilder.

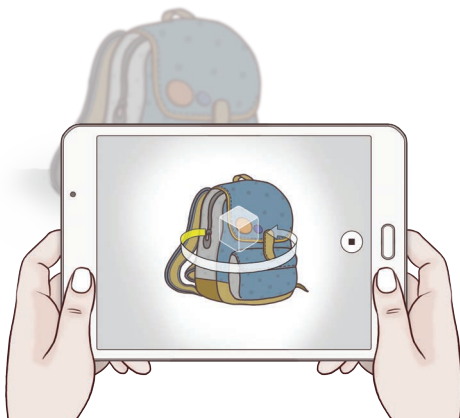

Se virtuelle bilder

- 1 Trykk på miniatyrbildet med forhåndsvisningen på forhåndsvisningsskjermbildet.
- 2 Trykk på 📷.
- 3 Dra fingeren til venstre eller høyre på skjermen, eller vri enheten sakte til venstre eller høyre for å se motivet fra forskjellige vinkler.

HDR (fyldig tone)

Ta bilder med fyldige farger og gjenskap detaljer selv i lyse og mørke områder.

På forhåndsvisningsskjermbildet trykker du på **MODUS** → **HDR (fyldig tone)**.



Uten effekt



Med effekt

Bilde og mer

Ta en serie med bilder, og endre dem ved å legge til ulike effekter ved hjelp av bildemodiene.







Zoom-funksjonen er ikke tilgjengelig når du tar bilder i denne modusen.

1 På forhåndsvisningsskjermbildet trykker du på **MODUS** → **Bilde og mer**.

2 Trykk på .

Enheten tar en serie med bilder og viser de tilgjengelige bildemodiene.



3 Velg en bildemodus, og bruk en effekt på bildene.

- **Beste bilde:** Lagre det beste bildet i serien. Du kan vise andre bilder i serien ved å stryke til venstre eller høyre. Enheten anbefaler det beste bildet og identifiserer det med .
- **Viskelær:** Fjern uønskede objekter i bevegelse. Trykk på  for å slette uønskede objekter i bevegelse. Trykk på  for å gjenopprette originalbildet.
- **Dramabilde:** Sett sammen bildene i en serie til ett bilde som viser spor av bevegelse. Utvid bevegelsessporene i bildet ved å velge flere bilder fra bunnen av skjermen.
- **Panoreringsbilde:** Bruk en effekt på motivets bakgrunn som gjør at det virker som om motivet beveger seg raskt. Trykk på **Gj.stander** for å velge et motiv. Trykk på **Uskarp bev.** for å endre uskarphetsvinkelen som skal brukes på bakgrunnen. Trykk på , og tegn en sirkel med fingeren rundt den store sirkelen for å justere uskarphetsvinkelen. Du kan justere uskarphetsnivået i bakgrunnen ved å dra glidebryteren for justering.

4 Trykk på **LAGRE** når du er ferdig med å redigere bilder.

Dobbelt kamera

Når du tar et landskapsbilde med kameraet bak, vises bildet eller videoen som tas opp av kameraet foran i et innleggsvindu, eller omvendt. Bruk denne funksjonen til å ta et vakkert landskapsbilde og et selvportrett samtidig.

På forhåndsvisningsskjermbildet trykker du på **MODUS** → **Dobbelt kamera**. Trykk på  hvis du vil ta et bilde, eller på  hvis du vil ta opp en video.



Du kan spille inn videoer med to kameraer i opptil 5 minutter i Full HD og opptil 10 minutter i HD eller VGA.

Selfie



Ta selvportretter med kameraet foran.

- 1 På forhåndsvisningsskjermbildet trykker du på  for å bytte til kameraet foran for å ta et selvportrett.
- 2 Trykk på **MODUS** → **Selfie**.

- 3 Se inn i kameralinsen foran.
- 4 Når enheten oppdager ansiktet ditt, trykker du på skjermen for å ta et bilde av deg selv.
Hvis du vil ta et bilde ved å bruke håndflaten, trykker du på , og deretter på **Bevegelseskontroll**-bryteren for å aktivere denne funksjonen. Vis håndflaten til kameraet foran. Etter at enheten har kjent igjen håndflaten din, vil den ta et bilde etter noen få sekunder.

Intervallfotografering

Ta serier med selvportretter i et intervall, og lagre bildene som du ønsker.

- 1 På forhåndsvisningsskjermbildet trykker du på  for å bytte til kameraet foran for å ta et selvportrett.
- 2 Trykk på **MODUS** → **Intervallfotogr.**
- 3 Når enheten oppdager ansiktet ditt, trykker du på skjermen for å ta et bilde av deg selv.
Enheden vil ta fire bilder i intervaller på to sekunder.
Hvis du vil ta et bilde ved å bruke håndflaten, trykker du på , og deretter på **Bevegelseskontroll**-bryteren for å aktivere denne funksjonen. Vis håndflaten til kameraet foran. Etter at enheten har kjent igjen håndflaten din, vil den ta et bilde etter noen få sekunder.
- 4 Merk av bildene som du vil lagre, og trykk på **LAGRE**.

Nedlastingsmodi

Last ned flere bildetakingsmodi fra **Galaxy Apps**.

På forhåndsvisningsskjermbildet trykker du på **MODUS** → **Last ned**.



Enkelte nedlastede fotograferingsmodi har ikke tilgang til alle funksjonene. Det er mulig at funksjonen for å stryke mot høyre for å vise moduslisten og mot venstre for å vise bilder og videoer som du har tatt, ikke er tilgjengelig.

Kamerainnstillinger

Hurtiginnstillinger

Du kan bruke følgende hurtiginnstillinger på forhåndsvisningsskjermbildet:



De tilgjengelige alternativene kan variere, avhengig av bildemodus og hvilket kamera som brukes.

- : Velg filtereffekten som du vil bruke når du tar bilder eller tar opp video. Hvis du vil laste ned flere effekter, trykker du på **Last ned**.
- : Velg en målemetode. Dette bestemmer hvordan lysverdiene beregnes. **Sentrert** bruker lyset midt i bildet til å beregne eksponeringen for bildet. **Punkt** bruker lyset på et konsentrert område midt i bildet til å beregne eksponeringen for bildet. **Matrise** jevner ut hele scenen.
- : Velg hvor lenge kameraet skal vente før bildet blir tatt.
- : Juster glidebryteren for å ta bilder med lysere ansikter for å oppnå mykere bilder.

Kamerainnstillinger

Trykk på på forhåndsvisningsskjermbildet.



De tilgjengelige alternativene kan variere, avhengig av bildemodus og hvilket kamera som brukes.

- **Bildestørrelse (bak) / Bildestørrelse (foran)**: Velg en oppløsning for bilder. Hvis du bruker en høyere oppløsning, øker kvaliteten på bildene, men de vil ta opp mer plass.
- **Videostørrelse (bak) / Videostørrelse (foran)**: Velg en oppløsning for videoer. Hvis du bruker en høyere oppløsning, øker kvaliteten på videoene, men de vil ta opp mer plass.
- **Bevegelseskontroll**: Still inn enheten til å oppdage håndflaten din, slik at du kan bruke den til å ta selvportretter.
- **Lagre bilder som forh.vist**: Snu bildet så det blir et speilbilde av den opprinnelige scenen, når du tar bilder med kameraet foran.
- **Videostabilisering**: Aktiver bildestabilisator for å redusere eller eliminere uklartheter som skyldes at kameraet rister mens du tar opp video.

- **Visningsmodus:** Endre sideforholdet for forhåndsvisningsskjermbildet.
- **Rutenett:** Vis hjelpelinjene til kamerasøkeren for å hjelpe til med komposisjonen ved valg av motiver.
- **Posisjonstagger:** Legg ved en GPS-posisjonstagg på bildet.



- GPS-signalstyrke kan bli dårligere på steder der signalet forstyrres, som for eksempel mellom bygninger eller i lavtliggende områder, eller ved dårlig vær.
- Posisjonen din kan vises på bildene dine når du laster dem opp på Internett. Hvis du vil unngå dette, deaktiverer du innstillingen for posisjonstagg.
- **Se gjennom bilder:** Angi at enheten skal vise bilder eller videoer etter at du har tatt dem.
- **Lagringssted:** Velg minneplassering for lagring.
- **Volumtastfunksjon:** Angi at enheten skal bruke volumtasten til å styre lukkeren eller zoomfunksjonen.
- **Nullstill innst.:** Tilbakestill kamerainnstillingene.

E-post

Konfigurere e-postkontoer

Konfigurer en e-postkonto når du åpner **E-post** for første gang.

- 1 Trykk på **E-post** på appskjermbildet.
- 2 Oppgi e-postadressen og passordet, og trykk deretter på **NESTE**.
Trykk på **MANUELT OPPSETT** for å registrere en bedrifts-e-postkonto manuelt.
- 3 Følg instruksjonene på skjermen for å fullføre oppsettet.

Legg til en annen e-postkonto ved å trykke på **MER** → **Innstillinger** → **Legg til konto**.

Hvis du har flere enn én e-postkonto, kan du angi at den ene skal være standardkontoen. Trykk på **MER** → **Innstillinger** → **ANGI STANDARDKONTO**.

Sende e-post

- 1 Trykk på  for å skrive en e-post.
- 2 Legg til mottakere, og skriv en e-post.
- 3 Trykk på **SEND** for å sende e-posten.

Lese e-post

Trykk på en e-post i e-postlisten for å lese den.

Internett

Surf på Internett for å lete etter informasjon og legg til bokmerker for favorittnettsidene dine, for å få enkel tilgang til dem.

- 1 Trykk på **Internett** på appskjermbildet.
- 2 Trykk på adressefeltet.
- 3 Skriv inn nettadressen eller et søkeord, og trykk deretter på **Gå til**.

Hvis du vil vise verktøylinjene, drar du fingeren litt nedover på skjermen.

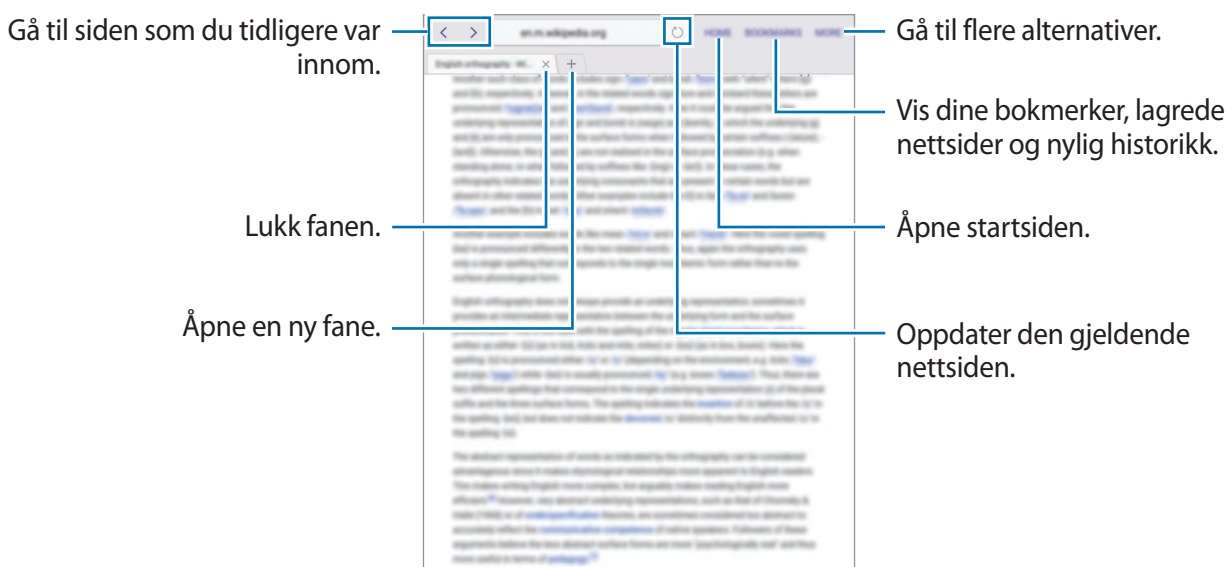





Kontakter

Innledning

Opprett nye kontakter eller administrer kontakter på enheten.

Legge til kontakter

Opprette kontakter manuelt

- 1 Trykk på **Kontakter** på appskjermbildet.
- 2 Trykk på  og velg lagringsplassering.
- 3 Angi kontaktinformasjon.
 -  : Legg til et bilde.
 -  /  : Legg til eller slett et kontaktfelt.
- 4 Trykk på **LAGRE**.

Importere kontakter

Importer kontakter fra lagringsplasseringer til din enhet.

- 1 Trykk på **Kontakter** på appskjermbildet.
- 2 På kontaktskjermbildet trykker du på **MER** → **Innstillinger** → **Importer/eksporter kontakter** → **IMPORTER** og velger et importalternativ.

Søke etter kontakter

På appskjermbildet trykker du på **Kontakter**.

Du kan bruke én av følgende søkemetoder:

- Bla opp eller ned i kontaktlisten.
- Dra en finger langs indeksen på den venstre siden av kontaktlisten for å bla raskt gjennom den.
- Trykk på søkefeltet øverst på kontaktlisten og angi søkekriteriene.

Når du har valgt en kontakt, kan du utføre én av følgende handlinger:

- ★ : Legg til i favorittkontakter.
- ✉@ : Skriv en e-post.

Smart Manager

Innledning

Smart Manager gir en oversikt over status for enhetens batteri, lagring, RAM og systemsikkerhet. Du kan også optimalisere enheten automatisk med ett trykk med fingeren.

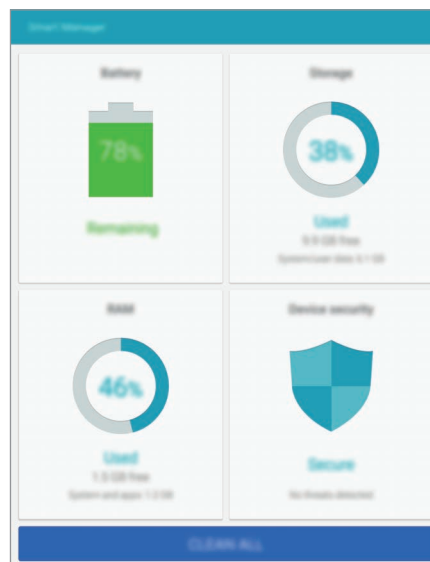

Bruke hurtigoptimaliseringsfunksjonen

Trykk på **Smart Manager** → **FJERN ALT** på appskjermbildet.

Hurtigoptimaliseringsfunksjonen forbedrer enhetsytelsen gjennom følgende handlinger.

- Identifisere apper som bruker overdrevent mye batteristrøm, og frigjøre litt minne.
- Slette unødvendige filer og lukke apper som kjører i bakgrunnen.
- Søke etter skadelig programvare.

Bruke Smart Manager

Trykk på **Smart Manager** på appskjermbildet, og velg deretter en funksjon.

Batteri

Sjekk gjenværende batteristrøm og gjenstående tid som enheten kan brukes. For enheter med lavt batterinivå sparer du strøm ved å aktivere strømsparingsfunksjoner, og lukke apper som forbruker overdrevent mye batteristrøm.



Brukstiden som er igjen viser gjenværende tid før batteriet går tomt for strøm. Brukstiden som er igjen kan variere, avhengig av enhetsinnstillingene og driftsforholdene.

Lagring

Sjekk status på brukt og tilgjengelig minnekapasitet. Du kan slette ubrukte filer og restfiler eller avinstallere apper som du ikke bruker lenger.

RAM

Sjekk mengden tilgjengelig RAM. Du kan lukke bakgrunnsapper og redusere mengden RAM som du bruker for å få fart på enheten.

Enhetssikkerhet

Sjekk enhetens sikkerhetsstatus. Denne funksjonen søker gjennom enheten etter skadelig programvare.

S Planner

Innledning

Administrer tidsplanen din ved å legge inn kommende aktiviteter og oppgaver i kalenderen.

Opprette hendelser

- 1 Trykk på **S Planner** på appskjermbildet.
- 2 Trykk på **+** eller trykk raskt to ganger på en dato.
Hvis datoen allerede har lagrede hendelser eller oppgaver, trykker du på datoen og deretter på **+**.
- 3 Legg inn hendelsesinformasjon.

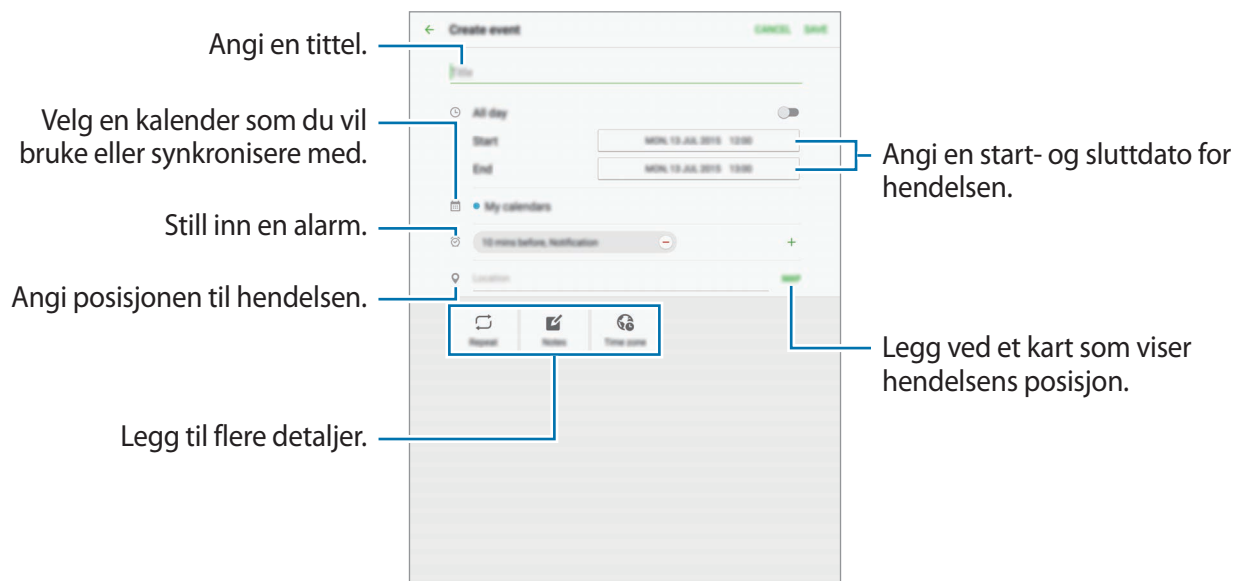

- 4 Trykk på **LAGRE** for å lagre hendelsen.

Opprette oppgaver

- 1 Trykk på **S Planner** på appskjermbildet.
- 2 Trykk på **OPPGAVER**.
- 3 Angi oppgavedetaljer og trykk på **I DAG** eller **I MORGEN** for å angi en forfallsdag.
Hvis du vil legge til flere detaljer, trykker du på .
- 4 Trykk på **LAGRE** for å lagre oppgaven.

Synkronisere hendelser og oppgaver med kontoene dine

På appskjermbildet trykker du på **Innstillinger** → **Kontoer**, velger en kontotjeneste, og trykker deretter på **Synkroniser Kalender**-bryteren for å synkronisere hendelser og oppgaver med kontoen.

Hvis du vil legge til kontoer som du vil synkronisere kalenderen med, åpner du appskjermbildet og trykker på **S Planner** → **MER** → **Administrer kalendere** → **Legg til konto**. Deretter velger du en konto som du vil synkronisere med, og logger på. Når det legges til en konto, vises det en grønn sirkel ved siden av kontonavnet.

SideSync 3.0

Innledning

Med SideSync kan du enkelt dele skjembildet ditt og dataene dine mellom Samsungs smarttelefoner og nettbrett med Android, og en hvilken som helst datamaskin.

SideSync-appen må være installert på begge enhetene du vil koble sammen. Hvis SideSync ikke er installert, kan du laste den ned og installere den på en av følgende måter:

- Hvis du skal laste ned og installere SideSync på ditt Samsung Android-nettbrett eller din Samsung Android-smarttelefon, søker du etter SideSync i **Galaxy Apps** eller **Play Butikk**. Hvis enheten din ikke støtter SideSync, kan det hende at du ikke finner appen.
- Hvis du skal laste ned og installere SideSync på en datamaskin, går du inn på www.samsung.com/sidesync. På nettsiden finner du også informasjon om systemkravene for SideSync.

Koble sammen et nettbrett og en smarttelefon



Nettbrettet og smarttelefonen må støtte Wi-Fi Direct.

- 1 Åpne **SideSync 3.0** på både nettbrettet og smarttelefonen.
- 2 Velg smarttelefonen på listen over tilgjengelige enheter på nettbrettet.
- 3 Godta tilkoblingsforespørselen på smarttelefonen.

Den virtuelle skjermen vises på nettbrettet, og skjermen på smarttelefonen blir slått av.



Koble sammen et nettbrett og en datamaskin

- 1 Koble nettbrettet til datamaskinen med en USB-kabel.
Du kan også koble de to enhetene til det samme tilgangspunktet.
- 2 Åpne **SideSync 3.0** på begge enhetene.
Den virtuelle skjermen vises på datamaskinen, og skjermen på nettbrettet blir slått av.



Bruke den virtuelle skjermen





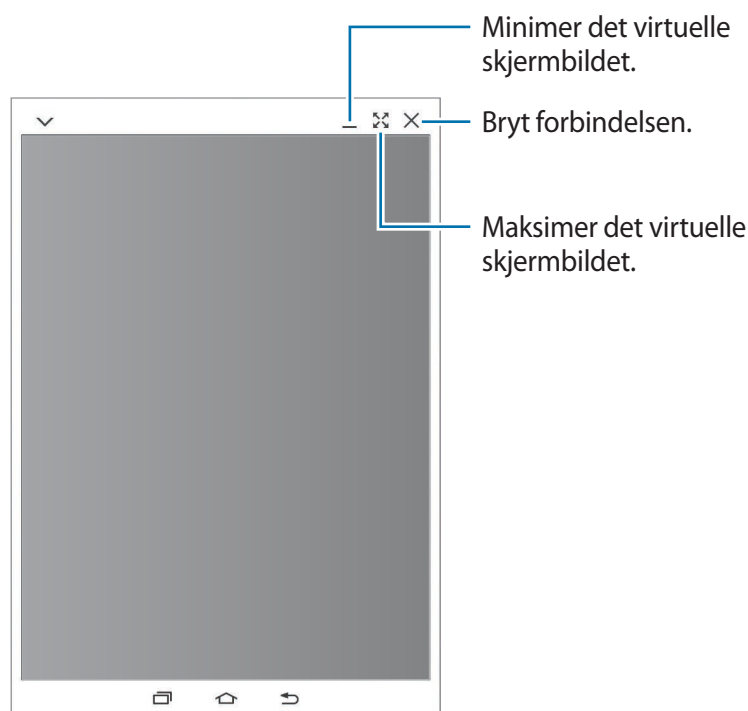

SideSync speiler skjermen fra én enhet på en annen enhet. Du kan bruke funksjonene på en enhet, som å ringe eller åpne apper, via den virtuelle skjermen. Nedenfor ser du et bilde av den virtuelle nettbrettskjermen.



- Det er mulig at enkelte funksjoner ikke vil virke via den virtuelle skjermen.
- Utseendet og funksjoner på den virtuelle skjermen kan variere, avhengig av enheten som er koblet til.



Trykk på  for å bruke følgende alternativer:

-  : Del datamaskinens tastatur og mus med nettbrettet.
-  : Still inn den virtuelle skjermen til å alltid ligge øverst.
-  : Roter skjermen.
-  : Ta et bilde av skjermen.
-  : Slå på nettbrettskjermen slik at du kan styre den både fra datamaskinen og fra nettbrettet. Denne funksjonen kan være utilgjengelig, avhengig av den tilkoblede enheten.
-  : Åpne den samme nettsiden i nettleseren på datamaskinen.

Hvis du vil flytte på den virtuelle skjermen, klikker du på toppen av den virtuelle skjermen og drar den dit du vil ha den.



Hvis du vil justere størrelsen på den virtuelle skjermen, plasserer du musepekeren på kanten av den virtuelle skjermen, klikker på den og drar den ditt du vil ha den.

Veksle mellom skjermer

Hvis du vil bruke den faktiske skjermen på den tilkoblede enheten, trykker du på strømtasten eller Hjem-tasten på den tilkoblede enheten. Den virtuelle skjermen slås av, og skjermen på den tilkoblede enheten slås på.

Hvis nettbrettet er koblet til datamaskinen, klikker du på den virtuelle skjermen på datamaskinen for å gå tilbake til den. Hvis smarttelefonen er koblet til nettbrettet, trykker du på **BYTT TIL NETTBRETT** på nettbrettet.



Du kan også vise og styre den virtuelle skjermen og skjermen på den tilkoblede enheten samtidig. Trykk på  →  på den virtuelle skjermen for å slå på skjermen på den tilkoblede enheten. Denne funksjonen kan være utilgjengelig, avhengig av den tilkoblede enheten.

Dele filer og utklippstavle

Det er enkelt å dele filer mellom sammenkoblede enheter.



Velg filene på den virtuelle skjermen eller utenfor den virtuelle skjermen. Deretter kan du dra de valgte filene inn på eller ut av den virtuelle skjermen og slippe dem. De valgte filene vil bli kopiert til den enheten der du slapp dem.

Du kan også enkelt kopiere og lime tekst mellom de sammenkoblede enhetene via funksjonen for delt utklippstavle. Kopier eller klipp ut tekst fra den virtuelle skjermen, og lim den inn i et tekstfelt utenfor den virtuelle skjermen, eller omvendt.

Dele datamaskinens tastatur og mus

Bruk nettbrettskjermen som en dobbel skjerm, og styr den med datamaskinens tastatur og mus.

1

Trykk på  →  på den virtuelle skjermen.

Den virtuelle skjermen blir borte fra skjermen på datamaskinen.

- 2 Flytt musepekeren til høyre eller venstre kant av datamaskinskjermen for å gå til nettbrettskjermen.

Musepekeren vil vises på skjermen på nettbrettet.

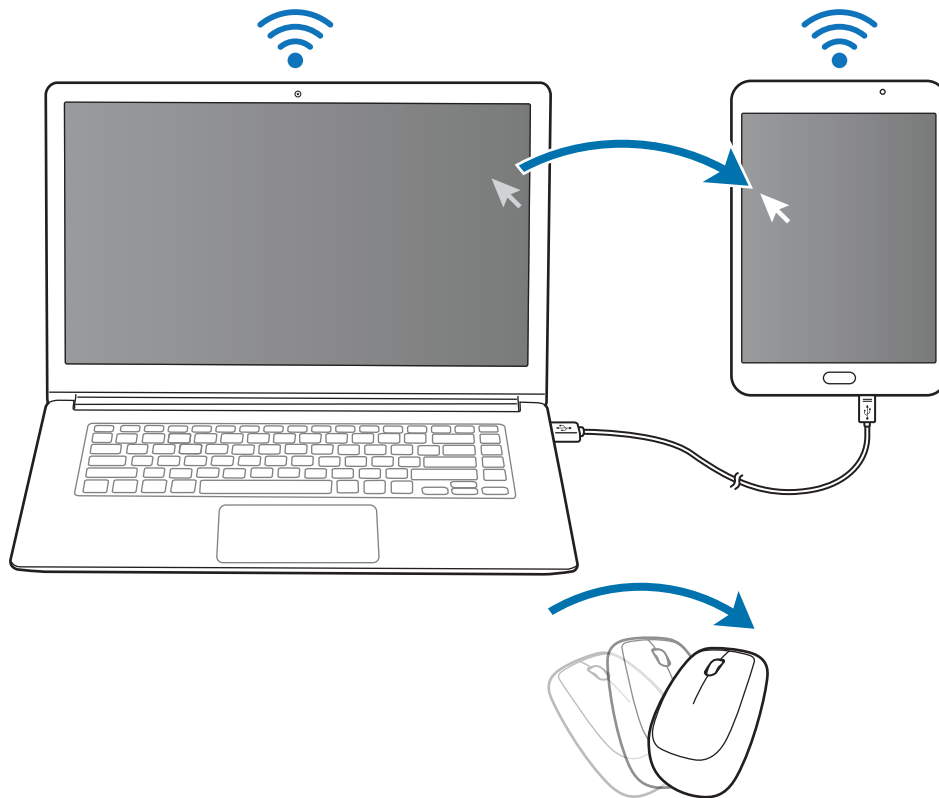

- 3 Bruk datamaskinens tastatur og mus til å utføre handlinger på nettbrettet, for eksempel skrive inn tekst, kopiere og lime inn og velge elementer.

Når du vil styre datamaskinen med musen igjen, tar du musepekeren tilbake til datamaskinskjermen.

Musikk

Hør på musikk sortert etter kategori, og tilpass innstillingene for avspilling.

Trykk på **Musikk** på appskjermbildet.

Velg en kategori, og velg deretter en sang som du vil spille av.

Trykk på albumbildet på bunnen av skjermen for å åpne musikkavspillerskjermbildet.

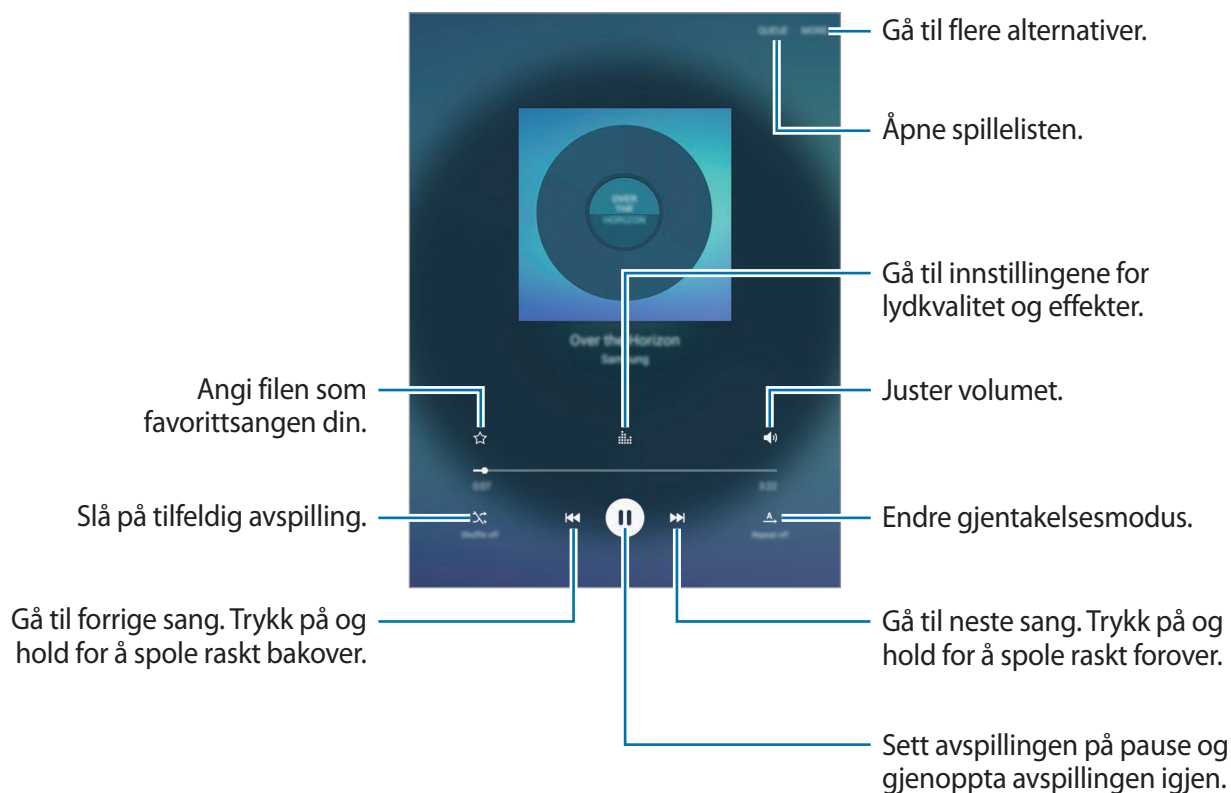

Video

Se på videoer som er lagret på enheten, og tilpass innstillingene for avspilling.

Trykk på **Video** på appskjermbildet.

Velg en video som skal spilles av.

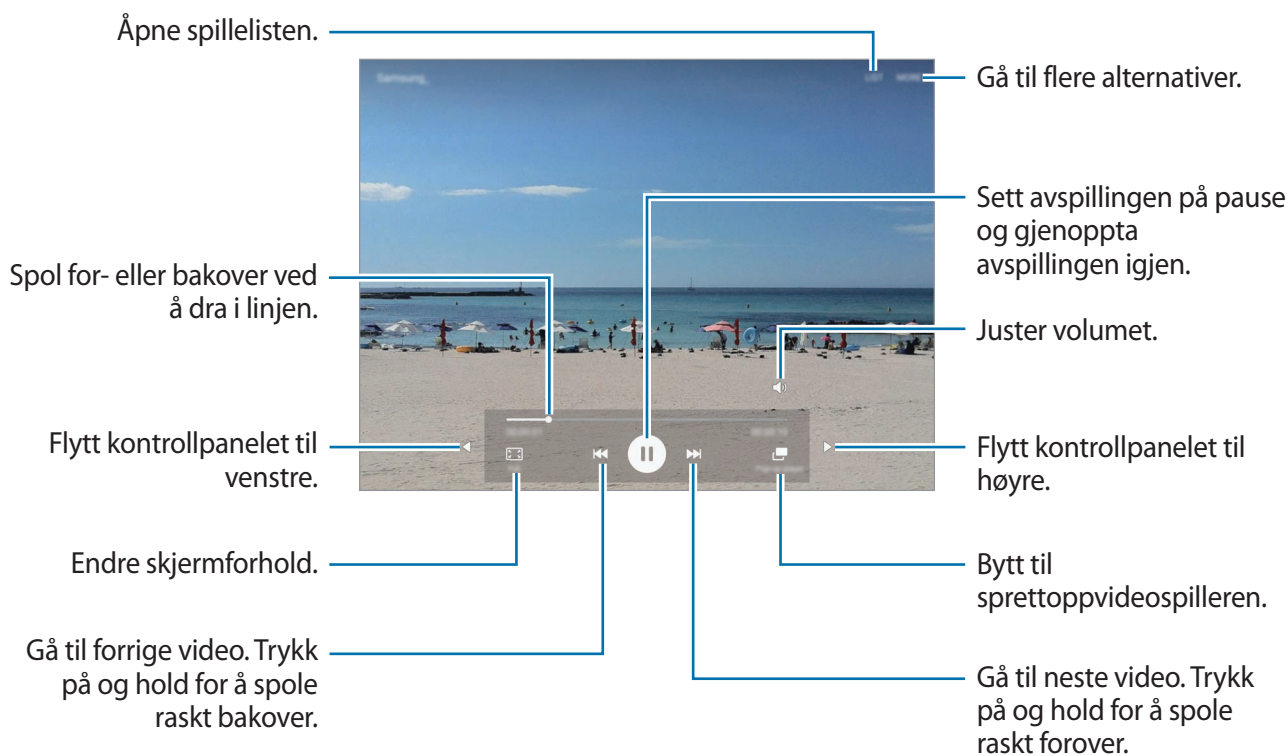

Dra fingeren opp eller ned på venstre side av avspillingsskjermbildet for å justere lysskarpheten eller dra fingeren opp eller ned på høyre side av avspillingsskjermbildet for å justere volumet.

Hvis du vil spole bak- eller forover, stryker du til venstre eller høyre på avspillingsskjermbildet.

Notat

Opprett notater og organiser dem etter kategori.

Trykk på **Notat** på appskjermbildet.

Skrive notater

Trykk på  i notatlisten, og skriv et notat. Når du skriver et notat, kan du bruke følgende alternativer:

- **Kategori:** Opprett eller angi en kategori.
- **Bilde:** Sett inn bilder.
- **Tale:** Foreta et lydopptak som skal settes inn.
- **Oppgaver:** Legg til avmerkingsbokser i begynnelsen av hver rad for å lage en liste over oppgaver.

Du lagrer notatet ved å trykke på **LAGRE**.

Hvis du vil redigere notatet, trykker du på et notat, og deretter trykker du på innholdet i det.

Søke etter notater

Trykk på **SØK** i notatlisten, og angi et søkeord for å søke etter notater som inneholder søkeordet.

Klokke

Innledning

Still inn alarmklokker, se hva klokka er i forskjellige byer rundt i verden, mål tiden til en hendelse eller still inn en spesifikk varighet.

ALARM

På appskjermbildet trykker du på **Klokke** → **ALARM**.

Angi alarmer

Angi et alarmtidspunkt og trykk på **LAGRE**.

Hvis du vil åpne talltastaturet for å angi et alarmtidspunkt, trykker du på **TASTATUR**.

Hvis du vil angi en alarm med forskjellige alarmalternativer, trykker du på **VALG**, angir alarmalternativer, og trykker deretter på **LAGRE**.

For å aktivere eller deaktivere alarmene trykker du på klokkeikonet ved siden av alarmen i alarmlisten.

Stoppe alarmer

Trykk på **AVVIS** for å stoppe en alarm. Hvis du tidligere har aktivert utsett-alternativet, trykker du på **UTSETT** for å gjenta alarmen etter et angitt antall minutter.

Slette alarmer

Trykk på ✕ på en alarm i listen over alarmer.

VERDENSKLOKKE

På appskjermbildet trykker du på **Klokke** → **VERDENSKLOKKE**.

Opprette klokker

Angi en by eller velg en by på globusen, og trykk deretter på +.

Slette klokker

Trykk på ✕ på en klokke.

STOPPEKLOKKE

- 1 På appskjermbildet trykker du på **Klokke** → **STOPPEKLOKKE**.
- 2 Trykk på **START** for å starte tidtakingen.
Trykk på **RUNDE** for å registrere rundetider mens tidtakingen pågår.
- 3 Trykk på **STOPP** for å avslutte tidtakingen.
Trykk på **FORTSETT** for å starte tidtakingen på nytt.
Trykk på **NULLSTILL** for å slette rundetider.

NEDTELLING

- 1 På appskjermbildet trykker du på **Klokke** → **NEDTELLING**.
- 2 Angi nedtellingsvarighet, og trykk deretter på **START**.
Hvis du vil åpne talltastaturet for å angi varigheten, trykker du på **TASTATUR**.
- 3 Trykk på **AVVIS** når nedtellingsalarmen begynner.

Kalkulator

Gjør enkle eller avanserte beregninger.

Trykk på **Kalkulator** på appskjermbildet.

Du kan se utregningshistorikken på den øvre delen av skjermen.

Du kan tømme historikken ved å trykke på **TØM LOGG**.

Google-apper

Google har apper for underholdning, sosiale nettverk og bedrifter. Du trenger kanskje en Google-konto for å få tilgang til enkelte apper. Se [Kontoer](#) for å få mer informasjon.

Du kan gå inn på hjelpemenyen for hver enkelt app for å se mer informasjon om den.



Enkelte apper er kanskje ikke tilgjengelige eller kan hete noe annet, avhengig av område eller tjenesteleverandør.

Chrome

Søk etter informasjon og se på nettsider.

Gmail

Send eller motta e-postmeldinger via Google Mail-tjenesten.

Maps

Finn posisjonen din på kartet, søk etter posisjoner og se posisjonsinformasjon for ulike steder.

Play Musikk

Oppdag, lytt til og del musikk på enheten.

Play Filmer og TV

Se på videoer som er lagret på enheten, og last ned diverse innhold som du vil se på fra **Play Butikk**.

Disk

Lagre innholdet i nettskyen, få tilgang til det fra hvor som helst og del det med andre.

YouTube

Se på eller opprett videoer, og del dem med andre.

Bilder

Søk etter, administrer og rediger alle bildene og videoene dine fra ulike kilder på ett sted.

Hangouts

Chat med venner enkeltvis eller i grupper, og bruk bilder, uttrykksikoner og videosamtaler når du chatter.

Google

Søk raskt etter elementer på Internett eller på enheten.

Talesøk

Søk raskt etter elementer ved å si et søkeord eller et søkeuttrykk.

Google Innstillinger

Konfigurer innstillingene for enkelte Google-funksjoner.

Innstillinger

Innledning

Tilpass innstillinger for funksjoner og apper. Du kan tilpasse enheten ved å konfigurere forskjellige innstillingsalternativer.

Trykk på **Innstillinger** på appskjermbildet.

Hvis du vil søke etter innstillinger ved å skrive inn søkeord, kan du trykke på **SØK**.

Wi-Fi

Koble til et Wi-Fi-nettverk

Aktiver Wi-Fi-funksjonen for å koble til et Wi-Fi-nettverk og få tilgang til Internett eller andre nettverksenheter.



- Enheten din bruker en ikke-harmonisert frekvens og er ment for bruk i alle europeiske land. WLAN kan brukes uten begrensninger innendørs innenfor EU, men kan ikke benyttes utendørs.
- Slå av Wi-Fi for å spare batteri når det ikke er i bruk.

- 1 Trykk på **Wi-Fi** på Innstillinger-skjermbildet, og deretter på bryteren for å aktivere denne funksjonen.
- 2 Velg et nettverk fra listen over Wi-Fi-nettverk.
Nettverk som krever et passord, vises med et hengelåsikon.

3 Trykk på **KOBLE TIL**.



Når enheten har koblet til et Wi-Fi-nettverk, vil den koble til dette nettverket igjen hver gang som det er tilgjengelig, uten å spørre om et passord først. For å hindre at enheten kobler seg automatisk til nettverket, kan du velge det fra listen over nettverk og trykke på **GLEM**.

Wi-Fi Direct

Wi-Fi Direct kobler sammen enheter direkte via Wi-Fi uten at det kreves et tilgangspunkt.

1 Trykk på **Wi-Fi** på Innstillinger-skjermbildet, og deretter på bryteren for å aktivere denne funksjonen.

2 Trykk på **Wi-Fi Direct**.

De registrerte enhetene vises i listen.

Hvis ikke enheten som du vil koble sammen med står i listen, må du slå på Wi-Fi Direct-funksjonen på den enheten.

3 Velg en enhet som du vil koble sammen med.

Enhetene vil bli koblet sammen når den andre enheten godtar Wi-Fi Direct-forespørselen.

Sende og motta data

Du kan dele data, som for eksempel kontakter eller mediefiler, med andre enheter. Følgende handlinger er et eksempel på hvordan du sender et bilde til en annen enhet.

1 Trykk på **Galleri** på appskjermbildet.

2 Velg bildene som du vil dele.

3 Trykk på **Del** → **Wi-Fi Direct**, velg en enhet som du vil overføre bildet til, og trykk deretter på **DEL**.

4 Godta Wi-Fi Direct-godkjenningsforespørselen på den andre enheten.

Hvis enhetene allerede er koblet til hverandre, vil bildet bli sendt til den andre enheten uten prosedyren med godkjenningsforespørsel.

Avslutte enhetstilkoblingen

- 1 Trykk på **Wi-Fi** på Innstillinger-skjermbildet.
- 2 Trykk på **Wi-Fi Direct**.
Enheden viser de tilkoblede enhetene i listen.
- 3 Trykk på enhetsnavnet for å koble fra enhetene.

Bluetooth

Innledning

Du kan bruke Bluetooth for å utveksle data- eller mediefiler med andre Bluetooth-aktiverte enheter.



- Samsung er ikke ansvarlig for tap, sperring eller misbruk av data som er sendt eller mottatt via Bluetooth.
- Forsikre deg om at du alltid deler og mottar data fra enheter som du stoler på og som er ordentlig sikret. Hvis det er hindringer mellom enhetene, kan rekkevidden reduseres.
- Enkelte enheter kan være inkompatible med din enhet, særlig enheter som ikke er testet og godkjente av Bluetooth SIG.
- Ikke bruk Bluetooth-funksjonen til ulovlige formål (som for eksempel piratkopiering av filer eller ulovlig tapping av kommunikasjon for kommersielle formål).
Samsung kan ikke holdes ansvarlig for konsekvensene ved ulovlig bruk av Bluetooth-funksjonen.

Koble sammen med andre Bluetooth-enheter

- 1 Trykk på **Bluetooth** på Innstillinger-skjermbildet, og deretter på bryteren for å aktivere denne funksjonen.

De registrerte enhetene vises i listen.

- 2 Velg en enhet som du vil koble enheten din sammen med.

Hvis enheten din har vært koblet sammen med den andre enheten tidligere, trykker du på enhetsnavnet uten å bekrefte den automatisk genererte koden.

Hvis enheten som du vil koble sammen med, ikke finnes i listen, må du be om at enheten aktiverer synlighetsvalget. Se i brukerhåndboken for den andre enheten.



Enheten er synlig for andre enheter mens skjermbildet for Bluetooth-innstillinger er åpent.

- 3 Godta Bluetooth-tilkoblingsforespørselen på enheten din for å bekrefte.

Enhetene vil bli koblet sammen når den andre enheten godtar Bluetooth-tilkoblingsforespørselen.

Sende og motta data

Mange apper støtter dataoverføring via Bluetooth. Du kan dele data, som for eksempel kontakter eller mediefiler, med andre Bluetooth-enheter. Følgende handlinger er et eksempel på hvordan du sender et bilde til en annen enhet.

- 1 Trykk på **Galleri** på appskjermbildet.

- 2 Velg bildene som du vil dele.

- 3 Trykk på **Del** → **Bluetooth**, og velg deretter en enhet som du vil overføre bildet til.

Hvis enheten som du vil koble sammen med, ikke finnes i listen, må du be om at enheten aktiverer synlighetsvalget.

- 4 Godta Bluetooth-godkjenningsforespørselen på den andre enheten.

Avslutte sammenkobling av Bluetooth-enheter

- 1 Trykk på **Bluetooth** på Innstillinger-skjermbildet.
Enheden viser de sammenkoblede enhetene i listen.
- 2 Trykk på  ved siden av enhetens navn for å avslutte sammenkoblingen.
- 3 Trykk på **Avslutt sammenkobling**.

Flymodus

Dette deaktiverer alle trådløse funksjoner på enheten. Du kan bare bruke tjenester som ikke er avhengige av en nettverkstilkobling.

Trykk på **Flymodus** på Innstillinger-skjermbildet.

Databruk

Hold oversikt over din databruk.

Trykk på **Databruk** på Innstillinger-skjermbildet.

Flere tilkoblingsinnstillinger

Alternativer

Tilpass innstillinger for administrering av andre funksjoner.

Trykk på **Flere tilkoblingsinnstillinger** på Innstillinger-skjermbildet.

- **Utskrift:** Konfigurer innstillinger for skrivertillegg som er installert på enheten. Du kan søke etter tilgjengelige skrivere eller legge til en skriver manuelt for å skrive ut filer. Se [Utskrift](#) for å få mer informasjon.
- **VPN:** Konfigurer og koble til virtuelle, private nettverk (VPN).
- **Ethernet:** Ethernet-alternativet er tilgjengelig når en Ethernet-adapter er koblet til enheten. Bruk dette valget til å aktivere Ethernet-funksjonen og konfigurere nettverksinnstillingene.

Utskrift

Konfigurer innstillinger for skrivertillegg som er installert på enheten. Du kan koble enheten til en skriver via Wi-Fi eller Wi-Fi Direct, og skrive ut bilder eller dokumenter.



Enkelte skrivere er kanskje ikke kompatible med enheten.

Legge til skrivertillegg

Du kan legge til skrivertillegg for skrivere som du vil koble til enheten.

- 1 Trykk på **Flere tilkoblingsinnstillinger** → **Utskrift** → **Last ned tillegg** på Innstillinger-skjermbildet.
- 2 Søk etter et skrivertillegg i **Play Butikk**.
- 3 Velg et skrivertillegg, og installer det.
- 4 Velg skrivertillegget og trykk på bryteren for å aktivere denne funksjonen.
Enheten søker etter skrivere som er koblet til det samme Wi-Fi-nettverket som enheten din.

Hvis du vil legge til skrivere manuelt, trykker du på **MER** → **Legg til skriver** → **ADD PRINTER**.

Hvis du vil endre utskriftsinnstillinger, trykker du på **MER** → **Utskriftsinnstillinger**.

Skrive ut innhold

Mens du viser innhold, som for eksempel bilder eller dokumenter, trykker du på **Del** → **Skriv ut** → ▼ → **Alle skrivere** og velger en skriver.

Lyd og varsler

Endre innstillingene for forskjellige lyder på enheten.

Trykk på **Lyd og varsler** på Innstillinger-skjermbildet.

- **Lydmodus:** Angi at enheten skal bruke lyd- eller stillemodus.
- **Volum:** Juster volumnivået for musikk og videoer, systemlyder og varsler.
- **Lyder:** Endre ringetone- og systemlydinnstillinger.
- **Lydkvalitet og effekter:** Konfigurer flere lydinnstillinger.
- **Ikke forstyr:** Still inn enheten til å slå av lyden for alle varslingslyder unntatt de unntakene du selv har definert.
- **Varsler på låseskjermen:** Angi om innholdet i varsler skal vises eller ikke på låseskjermen.
- **Appvarsler:** Endre varslingsinnstillingene for den enkelte app.

Skjerm

Endre skjerminnstillingene.

Trykk på **Skjerm** på Innstillinger-skjermbildet.

- **Lysstyrke:** Juster skjermens lysstyrke.
- **Skrift:** Endre skrifttypen og -størrelsen.
- **Tidsavbrudd for skjerm:** Angi hvor lenge enheten skal vente før den slår av skjermens bakgrunnslys.
- **Smart hvilemodus:** Still inn enheten til å hindre at skjermens bakgrunnslys slås av mens du ser på skjermen.
- **Skjermmodus:** Endre skjermmodusen for å justere skjermens farger og kontrast.
- **Dagdrøm:** Angi at enheten skal starte en skjermsparer når enheten lades eller er koblet til en dokk.

Bevegelser og gester

Aktiver bevegelsesgjenkjenningsfunksjonen og endre innstillingene som styrer bevegelsesgjenkjenning på enheten din.

Trykk på **Bevegelser og gester** på Innstillinger-skjermbildet.



Overdreven risting eller støt mot enheten kan føre til utilsiktede inndata. Kontroller derfor bevegelsene varsomt.

- **Lyd av:** Angi at lyden for alarmer skal slås av ved hjelp av håndflatebevegelser.
- **Dra håndflaten over for å ta et bilde:** Angi at enheten skal ta et bilde av skjermen når du drar håndflaten til venstre eller høyre over skjermen. Du kan se bilder som er tatt i **Galleri**.



Det er ikke mulig å ta et bilde av skjermen når visse apper og funksjoner er i bruk.

Apper

Administrer enhetens apper og endre innstillingene deres.

Trykk på **Apper** på Innstillinger-skjermbildet.

- **Appstyring:** Vis og administrer appene på enheten.
- **Standardapper:** Velg en standardinnstilling for bruk av apper.
- **Appinnstillinger:** Tilpass innstillingene for hver app.

Brukere

Konfigurer flere brukerkontoer, slik at andre brukere kan bruke enheten med personlige innstillinger som e-postkontoer, innstillinger for bakgrunnsbilde og annet. Følgende typer brukerkontoer er tilgjengelige:

- **Eier:** Eierkontoen opprettes ved førstegangskonfigurerings av enheten, og den kan ikke opprettes mer enn én gang. Denne kontoen gir full kontroll over enheten, inkludert brukerkontobehandling. Du kan bare legge til eller slette brukerkontoer fra denne kontoen.

- **Gjest:** Med denne kontoen kan gjester få tilgang til enheten. Informasjon og data som brukes under en gjesteøkt, lagres midlertidig. Hver gang du bruker denne kontoen, blir du spurt om du vil fortsette den forrige gjesteøkten eller tilbakestille.
- **Bruker:** Med denne kontoen kan brukerne få tilgang til egne apper og eget innhold og tilpasse enhetsinnstillinger som har innvirkning på alle kontoene.
- **Bruker (begrenset profil):** En begrenset konto gir bare tilgang til apper og innhold som tillates av eierkontoen, og kan ikke bruke tjenester som krever pålogging.

Legge til brukere

- 1 Trykk på **Brukere** på Innstillinger-skjermbildet.
- 2 Trykk på **Legg til bruker eller profil** → **Bruker** → **KONFIGURER NÅ**.
Enheden vil bytte til en ny brukerkonto, og standardlåseskjermen vises.
- 3 Lås opp enheten, og følg instruksjonene på skjermen for å fullføre kontokonfigurasjonen.

Legge til begrensede profiler

- 1 Trykk på **Brukere** på Innstillinger-skjermbildet.
- 2 Trykk på **Legg til bruker eller profil** → **Bruker (begrenset profil)**.
Hvis du ikke bruker en sikker skjermlåsmetode for eierkontoen, følger du instruksjonene på skjermen for å definere en.
- 3 Velg appene og innholdet som begrensede profiler skal ha tilgang til.

Bytte brukere

Trykk på brukerkontoikonet øverst på låseskjermen eller varselspanelet, og velg deretter kontoen du vil bytte til.

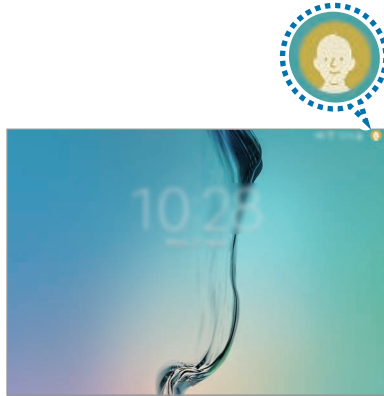

Låseskjermet

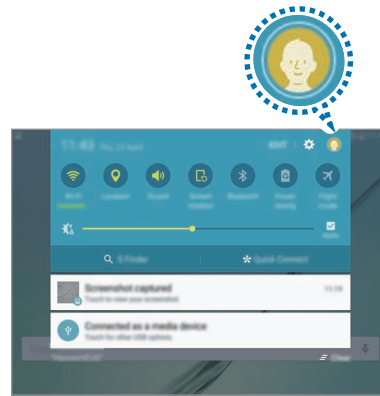



Varselspanel

Administrere brukere

Når du bruker eierkontoen, kan du slette kontoer eller endre innstillingene for begrensede kontoer.

Hvis du vil slette en brukerkonto, trykker du på  ved siden av en konto for å slette den.

Hvis du vil endre innstillinger for en begrenset konto, trykker du på  ved siden av en konto. Du kan slette en konto ved å trykke på .

Bakgrunnsbilde

Endre innstillingene for bakgrunnen for startskjermbildet og låseskjermen.

Trykk på **Bakgrunnsbilde** på Innstillinger-skjermbildet.

Låseskjerm og sikkerhet

Alternativer

Endre innstillingene for å sikre enheten.

Trykk på **Låseskjerm og sikkerhet** på Innstillinger-skjermbildet.



Hvilke alternativer som er tilgjengelige kan variere, avhengig av hvilken skjermlåsmetode som er valgt.

- **Skjermlåstype:** Endre skjermlåsmetoden.
- **Vis informasjon:** Endre innstillinger for elementene som vises på låseskjermen.
- **Opplåsingseffekt:** Velg en effekt som skal vises når du låser opp skjermen.
- **Fingeravtrykk:** Registrer fingeravtrykket ditt for å sikre enheten eller logge på Samsung-kontoen din. Se [Fingeravtrykksgjenkjenning](#) for å få mer informasjon.
- **Enhetssikkerhet:** Kontroller sikkerhetsstatus for enheten, og søk etter skadelig programvare på den.
- **Finn min mobil:** Aktiver eller deaktiver Finn min mobil-funksjonen. Denne funksjonen kan hjelpe deg å finne enheten hvis den er mistet eller stjålet. Du kan også gå inn på Finn min mobil-nettstedet (findmymobile.samsung.com) for å spore og kontrollere den tapte eller stjalne enheten.
- **Ukjente kilder:** Angi at enheten skal tillate installasjon av apper fra ukjente kilder.
- **Andre sikkerhetsinnstillinger:** Konfigurer ekstra sikkerhetsinnstillinger.

Fingeravtrykks-gjenkjenning

For at gjenkjenning av fingeravtrykk skal fungere, må fingeravtrykksinformasjonen registreres og lagres på enheten. Når denne informasjonen er registrert, kan du stille inn enheten til å bruke fingeravtrykk til følgende funksjoner:

- Skjermlås
- Pålogging på Internett
- Bekreftelse av Samsung-konto.



- Denne funksjonen kan være utilgjengelig, avhengig av område eller tjenesteleverandør.
- Fingeravtrykks-gjenkjenning bruker de unike egenskapene i hvert fingeravtrykk til å forbedre sikkerheten på enheten din. Sannsynligheten for at fingeravtrykks-sensoren skal ta feil av to fingeravtrykk, er svært lav. Men i sjeldne tilfeller der separate fingeravtrykk er svært like, kan sensoren gjenkjenne dem som identiske.

For bedre gjenkjenning av fingeravtrykk

Når du skanner fingeravtrykkene dine på enheten, må du være oppmerksom på følgende forhold som kan virke inn på funksjonen:

- Hjem-tasten har en sensor for gjenkjenning av fingeravtrykk. Sørg for at Hjem-tasten ikke er ripet eller skadet av metallobjekter, som for eksempel mynter, nøkler eller smykker.
- Skjermbeskytteren som følger med enheten kan gjøre at fingeravtrykks-sensoren ikke virker. Fjern skjermbeskytteren for å øke følsomheten for fingeravtrykk.
- Sørg for at området for gjenkjenning av fingeravtrykk og fingrene dine er rene og tørre.
- Enheten gjenkjenner kanskje ikke fingeravtrykk som er påvirket av rynker eller arr.
- Enheten gjenkjenner kanskje ikke fingeravtrykk fra små eller tynne fingre.
- Hvis du bøyer fingeren eller bruker fingertuppen, kan det hende at enheten ikke gjenkjenner fingeravtrykkene. Sørg for å dekke hele Hjem-tasten med fingeren.
- Du kan oppnå bedre gjenkjenning ved å registrere fingeravtrykk på hånden som oftest brukes til å utføre oppgaver på enheten.
- I tørre miljøer kan statisk elektrisitet bygge seg opp i enheten. Unngå å bruke denne funksjonen i tørre miljøer. Før du bruker funksjonen, bør du lade ut statisk elektrisitet ved å berøre et metallobjekt.

Registrere fingeravtrykk

- 1 Trykk på **Låseskjerm og sikkerhet** → **Fingeravtrykk** → **Legg til fingeravtrykk** på Innstillinger-skjermbildet.
- 2 Plasser fingeren på Hjem-tasten.

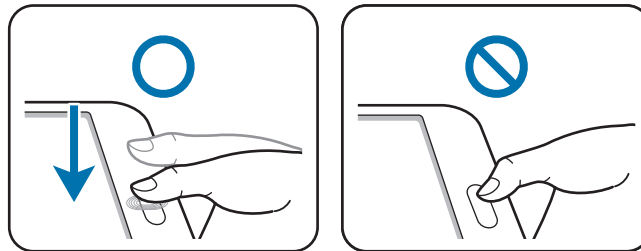

- 3 Når enheten har oppdaget fingeren, løfter du den opp og plasserer den på Hjem-tasten en gang til.
Gjenta denne handlingen med samme finger til fingeravtrykket er registrert.
- 4 Når det vises et skjermbilde der du blir bedt om å oppgi et reservepassord, skriver du inn reservepassordet og trykker på **FORTSETT**.
- 5 Skriv inn reservepassordet på nytt for å bekrefte det, og trykk deretter på **OK**.
Du kan bruke reservepassordet i stedet for å skanne fingeravtrykkene dine.
- 6 Hvis det vises et sprettoppvindu for fingeravtrykkslås, trykker du på **OK**. Du kan bruke fingeravtrykk til å låse opp skjermen.

Slette fingeravtrykk

Du kan slette registrerte fingeravtrykk med fingeravtrykkbehandler.

- 1 Trykk på **Låseskjerm og sikkerhet** → **Fingeravtrykk** på Innstillinger-skjermbildet.
- 2 Skann et registrert fingeravtrykk eller trykk på **Reservepassord** og oppgi reservepassordet.

3 Trykk på **REDIGER**.

4 Merk fingeravtrykkene som skal slettes og trykk på **FJERN**.

Endre reservepassordet

Du kan endre passordet som du bruker som reserve når du skanner fingeravtrykk.

1 Trykk på **Låseskjerm og sikkerhet** → **Fingeravtrykk** på Innstillinger-skjermbildet.

2 Skann et registrert fingeravtrykk eller trykk på **Reservepassord** og oppgi reservepassordet.

3 Trykk på **Endre reservepassord**.

4 Skriv inn et nytt passord, og trykk på **FORTSETT**.

5 Skriv inn passordet på nytt, og trykk på **OK**.

Verifisere passordet for Samsung-kontoen din

Du kan bruke fingeravtrykk til å verifisere passordet for Samsung-kontoen din. Du kan bruke et fingeravtrykk i stedet for å angi passordet, for eksempel når du kjøper innhold fra **Galaxy Apps**.

1 Trykk på **Låseskjerm og sikkerhet** → **Fingeravtrykk** på Innstillinger-skjermbildet.

2 Skann et registrert fingeravtrykk eller trykk på **Reservepassord** og oppgi reservepassordet.

3 Trykk på **Bekreft Samsung-kontoen**-bryteren for å aktivere denne funksjonen.

4 Logg på Samsung-kontoen din.

Bruke fingeravtrykk til å logge på kontoer

Du kan bruke fingeravtrykkene dine til å logge på nettsider som støtter lagring av passord.

- 1 Trykk på **Låseskjerm og sikkerhet** → **Fingeravtrykk** på Innstillinger-skjermbildet.
- 2 Skann et registrert fingeravtrykk eller trykk på **Reservepassord** og oppgi reservepassordet.
- 3 Trykk på **Nettpålogging**-bryteren for å aktivere denne funksjonen.
- 4 Åpne en nettside som du vil logge på med et fingeravtrykk.
- 5 Skriv inn brukernavnet og passordet ditt, og trykk deretter på påloggingsknappen på nettsiden.
- 6 Merk av for **Logg deg på med fingeravtrykkene dine**, og trykk på **HUSK**.
Du kan bruke fingeravtrykket ditt for å bekrefte kontoen og passordet ditt for å logge på nettsiden.

Personvern

Alternativer

Endre innstillingene for å opprettholde personvernet.

Trykk på **Personvern** på Innstillinger-skjermbildet.

- **Posisjon:** Endre innstillinger for tillatelser for posisjonsinformasjon.
- **Privatmodus:** Aktiver privatmodus for å hindre at andre får tilgang til ditt personlige innhold. Se [Privatmodus](#) for å få mer informasjon.
- **Rapporter diagnostikkinfo:** Angi at enheten automatisk skal sende enhetens diagnostikk- og bruksinformasjon til Samsung.

Privatmodus

Skjul personlig innhold på enheten for å unngå at andre får tilgang til det.

Aktivere privatmodus

- 1 Trykk på **Personvern** → **Privatmodus** på Innstillinger-skjermbildet, og trykk deretter på bryteren for å aktivere denne funksjonen.

Hvis du aktiverer privatmodus for første gang, følger du instruksjonene på skjermen for å angi en tilgangskode for privatmodus.

- 2 Følg instruksjonene på skjermen for å angi den forhåndsinnstilte tilgangskoden for privatmodus.

Privatmodus aktiveres og -ikonet vises på statuslinjen.



Du kan bare vise og få tilgang til skjulte elementer når privatmodus er aktivert. Deaktiver privatmodus for å skjule elementer som er lagret i den private mappen.

Skjule innhold

- 1 Start en app på appskjermbildet for å skjule elementer.

- 2 Velg et element og trykk på **MER** → **Flytt til Privat**.

Hvis privatmodus ikke er aktivert, følger du instruksjonene på skjermen for å angi den forhåndsinnstilte tilgangskoden for privatmodus.

De valgte elementene flyttes til den private mappen.

Vise skjult innhold

Du kan bare vise skjulte elementer når privatmodus er aktivert.

- 1 Trykk på **Personvern** → **Privatmodus** på Innstillinger-skjermbildet, og trykk deretter på bryteren for å aktivere denne funksjonen.
- 2 Følg instruksjonene på skjermen for å angi den forhåndsinnstilte tilgangskoden for privatmodus.
- 3 Trykk på **Mine filer** → **Privat** på appskjermbildet.
- 4 Elementer som er flyttet til den private mappen, vises på skjermen. Når det gjelder bokmerker, kan du vise dem med **Internett**-appen.

Vise skjult innhold

- 1 Trykk på og hold et element i den private mappen, og merk så av skjulte elementer som du ønsker å vise.
- 2 Trykk på **MER** → **Fjern fra Privat**.
- 3 Velg en mappe der elementene skal flyttes, og trykk på **FLYTT HIT**. Elementene flyttes til den valgte mappen.

Deaktivere privatmodus automatisk

Du kan angi at enheten skal deaktivere privatmodus automatisk hver gang skjermen slås av.

- 1 Trykk på **Personvern** → **Privatmodus** på Innstillinger-skjermbildet, og trykk deretter på bryteren for å aktivere denne funksjonen.
- 2 Følg instruksjonene på skjermen for å angi den forhåndsinnstilte tilgangskoden for privatmodus.
- 3 Trykk på **Deaktiver automatisk**-bryteren for å aktivere denne funksjonen.



Når **Deaktiver automatisk**-alternativet er aktivert, vil enheten ikke kunne overføre filer til den private mappen hvis skjermen slår seg av under overføringen.

Tilgjengelighet

Konfigurer forskjellige innstillinger for å få bedre tilgang til enheten.

Trykk på **Tilgjengelighet** på Innstillinger-skjermbildet.

- **Syn:** Tilpass innstillingene for å gjøre enheten mer tilgjengelig for synshemmede brukere.
- **Hørsel:** Tilpass innstillingene for å gjøre enheten mer tilgjengelig for hørselshemmede brukere.
- **Smidighet og samhandling:** Tilpass innstillingene for å gjøre enheten mer tilgjengelig for brukere som har nedsatt bevegelse i fingrene.
- **Retningslås:** Endre de retningsavhengige kombinasjonsinnstillingene for å låse opp skjermen.
- **Direkte tilgang:** Angi at enheten skal åpne utvalgte tilgjengelighetsmenyer når du trykker på Hjem-tasten tre ganger raskt etter hverandre.
- **Varselspåminnelse:** Bruk denne funksjonen til å bli minnet på varsler som du ikke har sjekket etter en viss tid.
- **Ettrykksmodus:** Angi denne funksjonen for å kontrollere varsler ved å trykke på tasten i stedet for å dra den.
- **Adm. tilgjengelighet:** Eksporter eller importer tilgjengelighetsinnstillinger for å dele dem med andre enheter.
- **Tjenester:** Vis tilgjengelighetstjenestene som er installert på enheten.

Kontoer

Legg til Samsung- og Google-kontoen din eller andre kontoer som du vil synkronisere med.

Legge til kontoer

Enkelte apper som brukes på enheten, krever en registrert konto. Opprett kontoer for å få mest mulig ut av enheten din.

- 1 Trykk på **Kontoer** → **Legg til konto** på Innstillinger-skjermbildet.
- 2 Velg en kontotjeneste.
- 3 Følg instruksjonene på skjermen for å fullføre konfigureringen av kontoen.

Hvis du vil synkronisere innhold med kontoene dine, velger du en konto og velger deretter elementer som skal synkroniseres.

Registrere Samsung-kontoer

Du trenger en Samsung-konto når du bruker enkelte Samsung-apper. Du kan sikkerhetskopiere eller gjenopprette data som er lagret på enheten din, til Samsung-kontoen din. Registrer Samsung-kontoen din på enheten for enkelt å bruke Samsung-tjenester.

- 1 Trykk på **Kontoer** → **Legg til konto** på Innstillinger-skjermbildet.
- 2 Trykk på **Samsung-konto**.
- 3 Følg instruksjonene på skjermen for å fullføre konfigureringen av kontoen.

Når Samsung-kontoen din er registrert, kan du bruke apper som krever en Samsung-konto uten påloggingsprosedyren.

Fjerne kontoer

Trykk på **Kontoer** på Innstillinger-skjermbildet, velg et kontonavn, velg kontoen som skal fjernes, og trykk deretter på **MER** → **Fjern konto**.

Sikkerhetskopier og nullstill

Endre innstillingene for administrasjon av innstillinger og data.

Trykk på **Sikkerhetskopier og nullstill** på Innstillinger-skjermbildet.

- **Sikkerhetskopier mine data:** Sikkerhetskopier personlig informasjon og appdata til Samsung-serveren. Du kan også angi at enheten automatisk skal sikkerhetskopiere data.
- **Gjenopprett:** Gjenopprett tidligere sikkerhetskopierte personlig informasjon og appdata fra Samsung-kontoen.
- **Sikkerhetskopieringskonto:** Opprett eller rediger Google-sikkerhetskopikontoen din.
- **Sikkerhetskopier data:** Still inn enheten til å sikkerhetskopiere innstillinger og appdata til Google-serveren.
- **Automatisk gjenoppretting:** Still inn enheten til å automatisk gjenopprette innstillinger og appdata fra Google-serveren når apper installeres på nytt.
- **Nullstill til fabrikkdata:** Tilbakestill innstillingene til fabrikkstandard og slett alle dataene.

Språk og inndata

Endre innstillingene for tekstinndata. Noen alternativer kan være utilgjengelige for det valgte språket.

Trykk på **Språk og inndata** på Innstillinger-skjermbildet.

- **Språk:** Velg et skjerspråk for alle menyer og apper.
- **Standardtastatur:** Velg standard tastaturtype for inntasting av tekst.
- **Samsung-tastatur:** Endre innstillingene for Samsung-tastaturet.
- **Google taleinntasting:** Endre innstillinger for taleinndata.
- **Taleinndata:** Velg en standardtjeneste for taleinndata. Du kan også endre innstillinger for hver tjeneste.
- **Tekst-til-tale-alt.:** Endre innstillingene for tekst-til-tale.
- **Markørhastighet:** Juster markørhastigheten for musen eller styreplaten som er koblet til enheten.

Batteri

Vis batteristatus og endre alternativene for strømsparing.

Trykk på **Batteri** på Innstillinger-skjermbildet.



Brukstiden som er igjen viser gjenværende tid før batteriet går tomt for strøm. Brukstiden som er igjen kan variere, avhengig av enhetsinnstillingene og driftsforholdene.

- **Strømsparing:** Aktiver strømsparingsmodus og endre innstillingene for denne modusen. Se [Strømsparing](#) for å få mer informasjon.
- **Ultra strømsparingsmodus:** Utvid standby-tiden og reduser batteriforbruket ved å vise et enklere oppsett og gi begrenset tilgang til en app. Se [Ultra strømsparingsmodus](#) for å få mer informasjon.
- **Vis batteriprosent:** Still inn enheten til å vise gjenværende batteriprosent.

Lagring

Vis minneinformasjon for enheten.

Trykk på **Lagring** på Innstillinger-skjermbildet.



Den faktiske tilgjengelige kapasiteten til det interne minnet er mindre enn den angitte kapasiteten fordi operativsystemet og standardapper legger beslag på deler av minnet. Tilgjengelig kapasitet kan endres når du oppgraderer enheten.

Tilbehør

Endre tilbehørsinnstillingene.

Trykk på **Tilbehør** på Innstillinger-skjermbildet.

- **Automatisk opplåsing:** Still inn enheten til automatisk å låses opp når dekslet åpnes. Du kan bare bruke denne funksjonen for noen skjermlåsmetoder.

Dato og tid

Få tilgang til og endre følgende innstillinger for å styre hvordan enheten viser klokkeslett og dato.

Trykk på **Dato og tid** på Innstillinger-skjermbildet.



Hvis batteriet lades fullstendig ut eller tas ut av enheten, vil både klokkeslettet og datoen bli tilbakestilt.

- **Automatisk dato og klokkeslett:** Oppdater klokkeslettet automatisk når du beveger deg mellom ulike tidssoner.
- **Still inn dato:** Angi gjeldende dato manuelt.
- **Angi klokkeslett:** Angi gjeldende klokkeslett manuelt.
- **Velg tidssone:** Angi din tidssone.
- **Bruk 24-timersformat:** Vis tid i 24-timers format.
- **Velg datoformat:** Velg et datoformat.

Brukerhåndbok

Vis hjelpeinformasjon for å lære om hvordan du bruker enheten og appene eller konfigurerer viktige innstillinger.

Trykk på **Brukerhåndbok** på Innstillinger-skjermbildet.

Om enheten

Få tilgang til enhetsinformasjon, rediger enhetsnavnet eller oppdater enhetsprogramvaren.

Trykk på **Om enheten** på Innstillinger-skjermbildet.

Tillegg

Feilsøking

Vennligst prøv følgende løsninger før du kontakter et Samsung-servicesenter. Det kan hende at enkelte situasjoner ikke gjelder for din enhet.

Når du slår på enheten, eller mens du bruker den, ber den deg om å angi én av følgende koder:

- **Passord:** Når enhetens låsefunksjon er aktivert, må du oppgi passordet som du valgte for enheten.
- **PIN-kode:** Når du bruker enheten for første gang, eller kontroll av PIN-kode er aktivert, må du oppgi PIN-koden som fulgte med SIM- eller USIM-kortet ditt. Du kan deaktivere denne funksjonen ved å bruke Lås SIM-kort-menyen.
- **PUK-kode:** SIM- eller USIM-kortet ditt er blokkert, normalt sett som følge av feil inntasting av PIN-koden flere ganger. Du må angi PUK-koden som du har fått av din tjenesteleverandør.
- **PIN2-kode:** Når du åpner en meny som krever en PIN2-kode, må du angi PIN2-koden som fulgte med SIM- eller USIM-kortet ditt. Kontakt din tjenesteleverandør for å få mer informasjon.

Enheten din viser feilmeldinger for nettverk eller tjeneste

- Når du befinner deg i områder med svakt signal eller dårlig mottak, kan det hende at du mister mottakerforholdet. Forflytt deg til et annet område og forsøk på nytt. Når du forflytter deg, kan det hende at feilmeldingene gjentas flere ganger.
- Du kan ikke åpne enkelte alternativer uten et abonnement. Kontakt din tjenesteleverandør for å få mer informasjon.

Enheten din slår seg ikke på

Når batteriet er fullstendig utladet, slås ikke enheten på. Lad batteriet helt opp før du slår på enheten.

Berøringsskjermen reagerer sakte eller feil

- Hvis du fester et beskyttelsesdeksel eller tilleggsutstyr på berøringsskjermen, kan det hende at berøringsskjermen ikke fungerer korrekt.
- Hvis du bruker hansker eller vanter, hvis hendene dine ikke er rene når du berører skjermen, eller hvis du trykker på skjermen med skarpe gjenstander eller med fingertuppene, kan det hende at berøringsskjermen ikke fungerer.
- Fuktige forhold eller kontakt med vann kan føre til funksjonsfeil på berøringsskjermen.
- Start enheten din på nytt for å fjerne alle midlertidige programvarefeil.
- Kontroller at enhetens programvare er oppgradert til den nyeste versjonen.
- Hvis berøringsskjermen er ripet eller skadet, går du til et Samsung-servicesenter.

Enheten din fryser eller har uopprettelige feil

Hvis enheten fryser eller henger seg opp, kan det hende at du må lukke apper eller slå av og på enheten igjen. Hvis enheten fryser helt og ikke lenger reagerer, trykker du på og holder inne strøm- og volumtasten samtidig i mer enn 7 sekunder for å starte den på nytt.

Hvis dette ikke løser problemet, kan du gjenopprette fabrikkinnstillingene. På appskjermbildet trykker du på **Innstillinger** → **Sikkerhetskopier og nullstill** → **Nullstill til fabrikkdata** → **TILBAKESTILL ENHET** → **SLETT ALT**. Før du utfører en tilbakestilling til fabrikkinnstilte data, må du huske å ta sikkerhetskopier av alle viktige data som er lagret på enheten.

Hvis problemet fremdeles ikke er løst, tar du kontakt med et Samsung-servicesenter.

Internett-forbindelsen brytes ofte

- Kontroller at du ikke blokkerer enhetens innvendige antenne.
- Når du befinner deg i områder med svakt signal eller dårlig mottak, kan det hende at du mister mottakerforholdet. Det kan også hende at du har tilkoblingsproblemer grunnet problemer med tjenesteleverandørens basestasjon. Forflytt deg til et annet område og forsøk på nytt.
- Når du bruker enheten mens du forflytter deg, kan trådløse nettverkstjenester deaktiveres grunnet problemer med tjenesteleverandørens nettverk.

Batteriikonet er tomt

Batterinivået er lavt. Lad opp batteriet.

Batteriet lader ikke korrekt (for Samsung-godkjente ladere)

- Kontroller at laderen er koblet til på riktig måte.
- Oppsøk et Samsung-servicesenter, og få skiftet batteriet.

Batteriet tømmes raskere enn da det ble kjøpt

- Når du utsetter enheten eller batteriet for svært lave eller svært høye temperaturer, kan nytteladningen reduseres.
- Batteriforbruket øker når du bruker meldingsfunksjoner eller enkelte apper, slik som spill eller Internett.
- Batteriet forbrukes og nytteladningen blir kortere etter hvert.

Enheten er varm ved berøring

Når du bruker apper som krever mer strøm, eller bruker apper på enheten over lengre tid, kan enheten føles varm ved berøring. Dette er normalt og skal ikke påvirke enhetens levetid eller ytelse.

Feilmeldinger vises når kameraet startes

Enheten din må ha tilstrekkelig tilgjengelig minne og batteristrøm for å bruke kameraappen. Hvis det dukker opp feilmeldinger når du starter kameraet, kan du forsøke følgende:

- Lad opp batteriet.
- Frigjør minne ved å overføre filer til en datamaskin eller ved å slette filer på enheten.
- Start enheten på nytt. Hvis du fortsatt har problemer med kameraappen etter å ha fulgt disse tipsene, tar du kontakt med et Samsung-servicesenter.

Fotokvaliteten er dårligere enn forhåndsvisningen

- Kvaliteten på bildene dine kan variere, avhengig av omgivelsene og de fotograferingsteknikkene som du bruker.
- Hvis du tar bilder i mørke områder, om natten, eller innendørs, kan det oppstå forstyrrelser i bildene eller de kan være ute av fokus.

Feilmeldinger vises når du åpner multimediafiler

Hvis det dukker opp feilmeldinger eller multimediefilene ikke spilles av når du åpner dem på enheten, kan du prøve følgende:

- Frigjør minne ved å overføre filer til en datamaskin eller ved å slette filer på enheten.
- Kontroller at musikkfilen ikke er Digital Rights Management (DRM)-beskyttet. Hvis filen er DRM-beskyttet, må du forsikre deg om at du har korrekt lisens eller nøkkel til å spille av filen.
- Kontroller at filformatene støttes av enheten. Hvis det er et filformat som ikke støttes, for eksempel DivX eller AC3, kan du installere en app som støtter det. Hvis du vil sjekke hvilke filformater enheten din støtter, kan du gå til www.samsung.com.
- Enheten din støtter bilder og videoer som er tatt med enheten. Det kan hende at bilder og videoer som er tatt med andre enheter ikke fungerer korrekt.
- Enheten din støtter multimediafiler som er godkjente av din nettverkstjenesteleverandør eller tjenesteleverandører av tilleggstjenester. Det kan hende at noe innhold som finnes på Internett, slik som ringetoner, videoer, eller bakgrunnsbilder, ikke fungerer korrekt.

En annen Bluetooth-enhet kan ikke lokaliseres

- Kontroller at Bluetooth-funksjonen er aktivert på enheten din.
- Kontroller at Bluetooth-funksjonen er aktivert på den enheten som du vil koble til.
- Kontroller at enheten din og den andre Bluetooth-enheten er innenfor maksimal Bluetooth-rekkevidde (10 m).

Hvis tipsene ovenfor ikke løser problemet, tar du kontakt med et Samsung-servicesenter.

Det blir ikke opprettet en forbindelse når du kobler enheten til en datamaskin

- Kontroller at USB-kabelen som du bruker, er kompatibel med enheten.
- Kontroller at du har korrekt driver installert og oppdatert på datamaskinen din.
- Hvis du bruker Windows XP, må du kontrollere at du har Windows XP Service Pack 3 eller høyere installert på datamaskinen.

Enheten din finner ikke din gjeldende posisjon

GPS-signaler kan være hindret på enkelte steder, slik som innendørs. Still inn enheten slik at den bruker Wi-Fi eller et mobilnett for å finne din gjeldende posisjon i disse situasjonene.

Data som er lagret på enheten er gått tapt

Ta alltid sikkerhetskopier av alle viktig data som er lagret på enheten. Hvis ikke, vil du ikke kunne gjenopprette data hvis de blir ødelagte eller går tapt. Samsung påtar seg ikke ansvar for tap av data som er lagret på enheten.

Det er en liten åpning rundt utsiden av enhetsdekselet

- Denne åpningen er en nødvendig produksjonsfunksjon og mindre risting eller vibrering av deler kan oppstå.
- Over tid kan friksjon mellom deler føre til at denne åpningen utvides litt.

Ta ut batteriet

- Hvis du vil ta ut batteriet, **må** du gå til et autorisert servicesenter med følgende instruksjoner.
- Av sikkerhetsgrunner **må du ikke prøve å ta ut batteriet selv**. Hvis batteriet ikke tas ut på riktig måte, kan det føre til skade på batteriet og enheten, resultere i personskader og/eller gjøre enheten utrygg.
- Samsung påtar seg intet ansvar for eventuelle skader eller tap (uansett om det er i eller utenfor kontrakt, inkludert uaktsomhet) som kan oppstå fordi disse instruksjonene og advarslene ikke er fulgt helt nøyaktig, annet enn dødsfall eller personskader som skyldes Samsungs uaktsomhet.

- 1 Fjern minnekortskuffen fra enheten.
- 2 For å mykne opp limet som holder frontdekselet fast på hovedenheten, må enheten varmes opp til et kontrollert nivå i et temperaturkontrollert varmekammer som er tilpasset formålet.
Fest et sugekoppverktøy til den nedre delen av frontdekselet, og hold godt i enheten samtidig som du drar frontdekselet bort fra bunnen og oppover.
- 3 Løsne og fjern skruene fra festepunktene, og fjern hele chassiset.
- 4 Koble fra batterikontakten, og ta ut batteriet.

Trenger du hjelp eller har spørsmål, henviser vi til www.samsung.no.

Klikk inn på "SUPPORT"=>"Hjelp og feilsøking" eller søk ved hjelp av modellnummer.

Alternativt kan du ringe vår kundesupport på telefon 815 56 480.

Opphavsrett

Copyright © 2015 Samsung Electronics

Denne bruksanvisningen er beskyttet av internasjonale lover om opphavsrett.

Ingen deler av denne bruksanvisningen kan gjengis, distribueres, oversettes eller overføres i noen form eller på noen måter, elektronisk eller manuelt, inkludert kopiering, opptak eller lagring i informasjonslagrings- og gjenopprettingssystemer, uten skriftlig forhåndsgodkjennelse fra Samsung Electronics.

Varemerker

- SAMSUNG og SAMSUNG-logoen er registrerte varemerker som tilhører Samsung Electronics.
- Bluetooth® er et registrert varemerke som tilhører Bluetooth SIG, Inc. over hele verden.
- Wi-Fi®, Wi-Fi Protected Setup™, Wi-Fi Direct™, Wi-Fi CERTIFIED™ og Wi-Fi-logoen er registrerte varemerker for Wi-Fi Alliance.
- Alle andre varemerker og opphavsrettigheter tilhører sine respektive eiere.