

The Samsung logo, consisting of the word "SAMSUNG" in white, bold, sans-serif capital letters, is centered within a blue oval shape.

SM-T710

Brugervejledning

Indhold

Grundlæggende brug

4	Læs dette først
5	Pakkens indhold
6	Enhedens udseende
8	Batteri
11	Hukommelseskort
14	Tænde og slukke for enheden
14	Touchskærm
17	Startskærm
23	Låseskærm
24	Informationspanel
28	Angive tekst
30	Skærbillede
30	Åbne apps
31	Multi-vindue
36	Enheds- og datahåndtering
40	Oprettelse af forbindelse til et tv

Applikationer

42	Installere eller afinstallere apps
43	Mine filer
44	Galleri
45	Kamera
54	E-mail
55	Internet
56	Kontakter
57	Smart Manager

59	S Planner
60	SideSync 3.0
66	Musik
67	Video
68	Notat
68	Ur
70	Lommereg.
71	Google-apps

Indstil.

73	Introduktion
73	Wi-Fi
75	Bluetooth
77	Flytilstand
77	Databrug
77	Flere forbindelsesindstillinger
79	Lyde og meddelelser
79	Skærm
80	Bevægelser og gestik
80	Applikationer
80	Brugere
82	Baggrund
83	Låseskærm og sikkerhed
87	Beskyttelse
90	Tilgængelighed
91	Konti
92	Backup og nulstil
92	Sprog og input

93	Batteri
93	Lagring
93	Tilbehør
94	Dato og tid
94	Brugervejledning
94	Om enheden

Appendiks

95	Fejlsøgning
100	Fjerne batteriet

Grundlæggende brug

Læs dette først

Du bør læse vejledningen, før du tager enheden i brug, for at opnå en sikker og korrekt brug.

- Beskrivelserne er baseret på enhedens standardindstillinger.
- Noget indhold kan variere i forhold til din enhed, afhængigt af det geografiske område, tjenesteudbyderen eller enhedens software.
- Indhold (af høj kvalitet), der kræver et højt CPU- og RAM-forbrug, vil påvirke enhedens generelle ydelse. Apps, der er relaterede til indholdet, fungerer muligvis ikke korrekt, afhængigt af enhedens specifikationer og det miljø, den anvendes i.
- Samsung er ikke ansvarlig for ydelsesproblemer, der skyldes apps fra andre udbydere end Samsung.
- Samsung er ikke ansvarlig for ydelsesproblemer eller inkompatibilitet, der skyldes redigerede indstillinger i registreringsdatabasen eller modificeret operativsystemsoftware. Hvis du forsøger at tilpasse operativsystemet, kan det medføre, at din enhed eller dine apps ikke fungerer korrekt.
- Software, lydkilder, baggrunde, billeder og andet medieindhold på denne enhed er leveret med licens til begrænset brug. Det er en overtrædelse af lovene om ophavsret at kopiere eller bruge disse materialer til erhvervsmæssige eller andre formål. Brugerne er fuldt ud ansvarlige for ulovlig brug af medier.
- Standardapps, der følger med enheden, er underlagt opdateringer, og understøttelsen af disse kan ophøre uden forudgående varsel. Hvis du har spørgsmål om en app, der leveres med enheden, kan du kontakte et af Samsungs servicecentre. Kontakt tjenesteudbyderen angående brugerinstallerede apps.
- Ændring af enhedens operativsystem eller installation af software fra uofficielle kilder kan medføre, at enheden ikke fungerer korrekt samt beskadigelse eller tab af data. Disse handlinger er overtrædelser af din Samsung-licensaftale og vil ugyldiggøre din garanti.
- Afhængigt af geografisk område eller model skal visse enheder først godkendes af den amerikanske telestyrelse – Federal Communications Commission (FCC). Hvis enheden er godkendt af FCC, kan du få vist FCC's id på enheden. Hvis du vil se FCC-id'et, skal du trykke på **Apps** → **Indstil.** → **Om enheden.**

Vejledningens ikoner



Advarsel: Situationer, hvor der er risiko for, at du eller andre kommer til skade



Forsigtig: Situationer, hvor der er risiko for, at enheden eller andet udstyr beskadiges



Bemærk: Bemærkninger, tips eller yderligere oplysninger

Pakkens indhold

Kontroller, at følgende dele er i æsken:

- Enhed
- Hurtigstart



- De dele, der følger med enheden, og eventuelt tilbehør kan variere afhængigt af dit geografiske område eller din tjenesteudbyder.
- De medfølgende dele er kun beregnet til brug sammen med denne enhed og er muligvis ikke kompatible med andre enheder.
- Udseende og specifikationer kan ændres uden forudgående varsel.
- Du kan købe mere tilbehør hos din lokale Samsung-forhandler. Du skal sikre dig, at det er kompatibelt med enheden, inden du køber det.
- Brug kun tilbehør, der er godkendt af Samsung. Brug af tilbehør, der ikke er godkendt, kan medføre ydelsesproblemer og funktionsfejl der ikke dækkes af garantien.
- Tilgængeligheden af alt tilbehør kan variere og afhænger udelukkende af producentens ændringer. Besøg Samsungs websted, hvis du vil have flere oplysninger om tilgængeligt tilbehør.



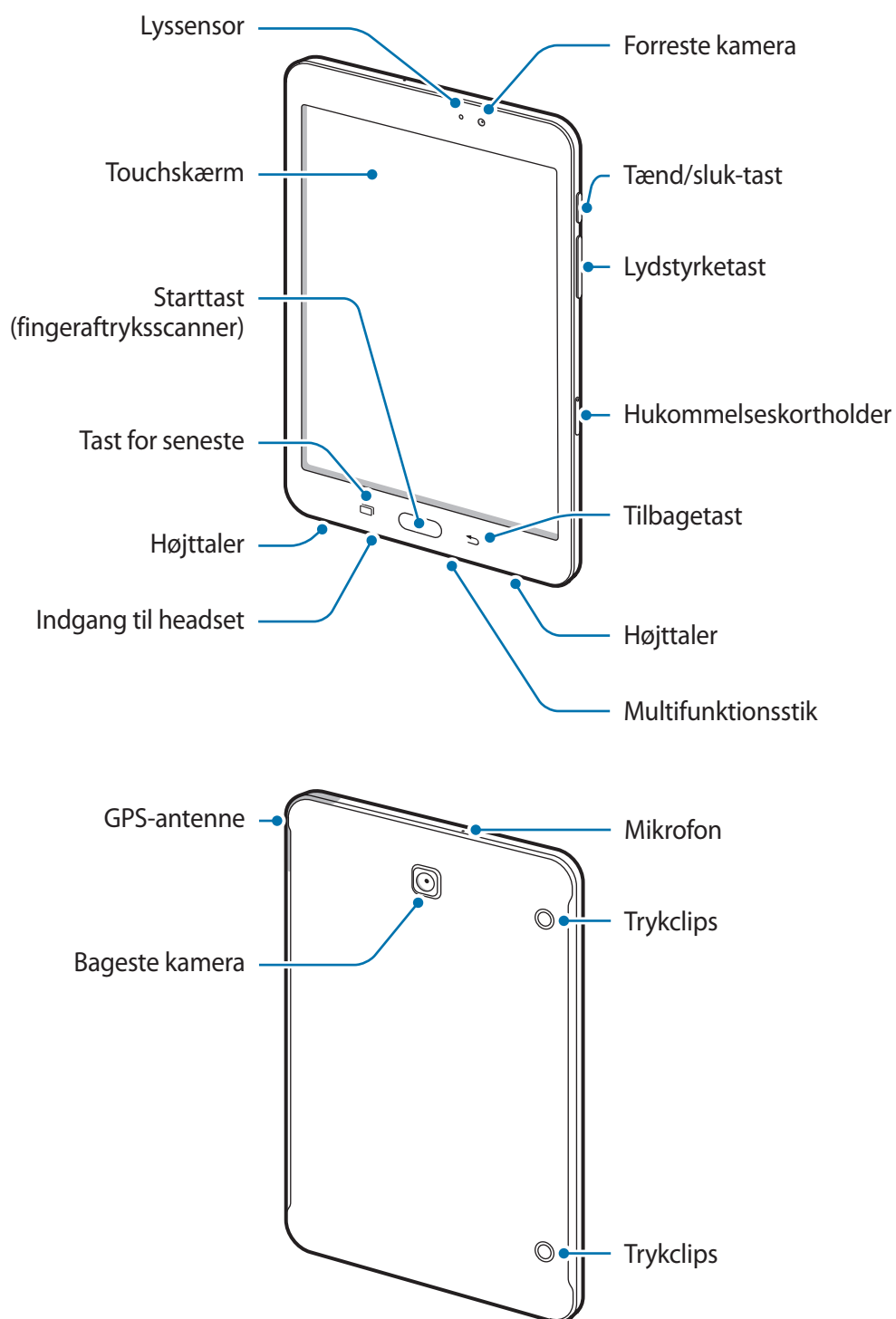

Enhedens udseende





- Dæk ikke antenneområdet med dine hænder eller andre genstande. Dette kan medføre tilslutningsproblemer eller tømme batteriet.
- Det anbefales at bruge en skærmbeskytter, der er godkendt af Samsung. Ikke-godkendte skærmbeskyttere kan medføre funktionsfejl på sensorerne.
- Lad ikke touchskærmen komme i kontakt med vand. Der kan opstå fejl på touchskærmen under fugtige forhold, eller hvis den udsættes for vand.

Taster

Tast	Funktion
 Tænd/sluk	<ul style="list-style-type: none"> • Tryk og hold for at tænde eller slukke enheden. • Tryk for at aktivere eller låse skærmen.
 Seneste	<ul style="list-style-type: none"> • Tryk for at åbne listen over de seneste apps. • Tryk og hold for at starte visningen delt skærm.
 Startskærm	<ul style="list-style-type: none"> • Tryk for at aktivere skærmen, mens den er låst. • Tryk for at gå tilbage til Startskærmen. • Tryk og hold for at starte Google.
 Tilbage	<ul style="list-style-type: none"> • Tryk for at gå tilbage til den forrige skærm.
 Lydstyrke	<ul style="list-style-type: none"> • Tryk for at justere enhedens lydstyrke.

Batteri

Oplade batteriet

Du skal oplade batteriet, inden du bruger det for første gang, eller når det ikke har været brugt i en længere periode.



Brug kun opladere, batterier og kabler, som er godkendte af Samsung. Ikke-godkendte opladere eller kabler kan få batteriet til at eksplodere eller beskadige enheden.

- 1 Slut USB-kablet til USB-strømadapteren, og sæt derefter enden af USB-kablet ind i indgangen til multifunktionsstikket.

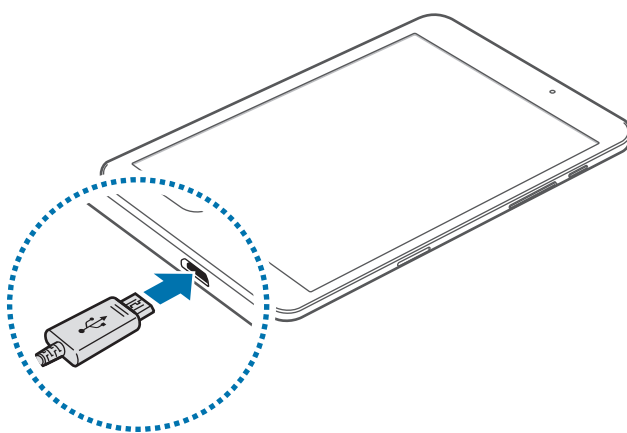

Enheden kan blive alvorligt beskadiget, hvis opladeren tilsluttes forkert. Skader, som skyldes forkert brug, dækkes ikke af garantien.

- 2 Slut USB-strømadapteren til en stikkontakt.

- 3** Kobl enheden fra opladeren, når den er fuldt opladet. Tag først opladeren ud af enheden og derefter ud af stikkontakten.



Kobl opladeren fra, når den ikke er i brug, for at spare strøm. Da opladeren ikke har en tænd/sluk-kontakt, skal du tage opladeren ud af stikkontakten, når opladeren ikke er i brug, for at undgå strømspild. Opladeren skal placeres tæt på stikkontakten og være lettilgængelig under opladning.

Se resterende opladetid

Åbn Startskærmen under opladning, og tryk på **Apps** → **Indstil.** → **Batteri.**



Den reelle opladetid kan variere afhængigt af statussen på din enhed og oplade-forholdene. Den resterende opladetid vises måske ikke, når du oplader enheden i meget kolde eller meget varme omgivelser.

Reducere batteriforbruget

Din enhed indeholder en række valgmuligheder, der hjælper dig med at spare på batteriet.

- Optimer enheden med Smart manager.
- Når du ikke bruger enheden, kan du skifte til sovetilstand ved at trykke på Tænd/sluk-tasten.
- Aktiver strømsparetilstand.
- Luk unødvendige apps.
- Deaktiver Bluetooth-funktionen, når den ikke er i brug.
- Deaktiver Wi-Fi-funktionen, når den ikke er i brug.
- Deaktiver automatisk synkronisering af apps.
- Nedsæt tiden for baggrundsbelysning.
- Nedsæt skærmens lysstyrke.

Tips og forholdsregler vedr. batteriopladning

- Når batteriet er ved at løbe tør for strøm, er batteriikonet tomt.
- Hvis batteriet er totalt afladet, kan du ikke tænde enheden, selv om opladeren er tilsluttet. Lad det tømte batteri lade op i et par minutter, før du tænder for enheden.
- Hvis du kører flere apps samtidigt eller bruger netværksapps eller apps, der skal have forbindelse til en anden enhed, aflades batteriet hurtigt. Du bør altid lade batteriet helt op, før du bruger disse apps for at undgå, at forbindelsen til netværket afbrydes, eller at batteriet løber tør under en dataoverførsel.
- Brug af en anden strømkilde end USB-strømadapteren, som f.eks. en computer, kan medføre en langsommere opladningshastighed pga. en lavere elektrisk spænding.
- Du kan bruge enheden, mens den oplader, men det kan tage længere tid at lade batteriet helt op.
- Hvis strømforsyningen til enheden er ustabil under opladning, fungerer touchskærmen muligvis ikke. Hvis dette sker, skal du tage opladeren ud af enheden.
- Enheden og opladeren kan blive varme under opladningen. Dette er normalt og bør ikke påvirke enhedens levetid eller ydelse. Hvis batteriet bliver varmere end normalt, kan opladeren stoppe opladningen.
- Hvis enheden ikke oplader korrekt, bør du indlevere enheden og opladeren til et af Samsungs servicecentre.

Strømsparetilstand

Spar på batteriet ved at begrænse enhedens funktioner.

Tryk på **Apps** → **Indstil.** → **Batteri** → **Strømsparetilstand** på Startskærmen og tryk derefter på kontakten for at aktivere det.

For automatisk at aktivere strømsparetilstand når den resterende batterispænding når et forudindstillet niveau, skal du trykke på **Start strømbesparelse** og foretage et valg.

Ultrastrømbesparende tilstand

Benyt denne tilstand til at forlænge enhedens batterilevetid. I ultrastrømbesparende tilstand udfører enheden følgende:

- Viser farver på skærmen som gråtoner.
- Begrænser tilgængelige apps til kun at omfatte vigtige og udvalgte apps.
- Deaktiverer funktionerne Wi-Fi og Bluetooth.

Tryk på **Apps** → **Indstil.** → **Batteri** → **Ultrastrømbesparende tilstand** på Startskærmen og tryk derefter på kontakten for at aktivere det.

Du kan deaktivere ultrastrømbesparende tilstand ved at trykke på **MERE** → **Deaktiver Ultrastrømbes.tilst.**



Den tilbageværende brugstid viser den resterende tid, inden batteriet løber tør. Resterende brugstid afhænger af dine enhedsindstillinger og driftsforholdene.

Hukommelseskort

Isætte et hukommelseskort

Enheden kan bruge hukommelseskort med en kapacitet på op til 128 GB. Nogle typer hukommelseskort og kort fra visse producenter er muligvis ikke compatible med enheden.



- Visse hukommelseskort er muligvis ikke fuldt ud compatible med enheden. Brug af et ikke-kompatibelt kort kan beskadige enheden eller hukommelseskortet eller ødelægge data, der er gemt på kortet.
- Vær opmærksom på, at du isætter hukommelseskortet med den rigtige side opad.



- Enheden understøtter filsystemerne FAT og exFAT for hukommelseskort. Hvis du isætter et kort, der er formateret med et andet filsystem, bliver du bedt om at omformatere hukommelseskortet.
- Hyppig skrivning og sletning af data reducerer hukommelseskortets levetid.
- Når du sætter et hukommelseskort i enheden, vises hukommelseskortets filmappe i mappen **Mine filer** → **SD-kort**.

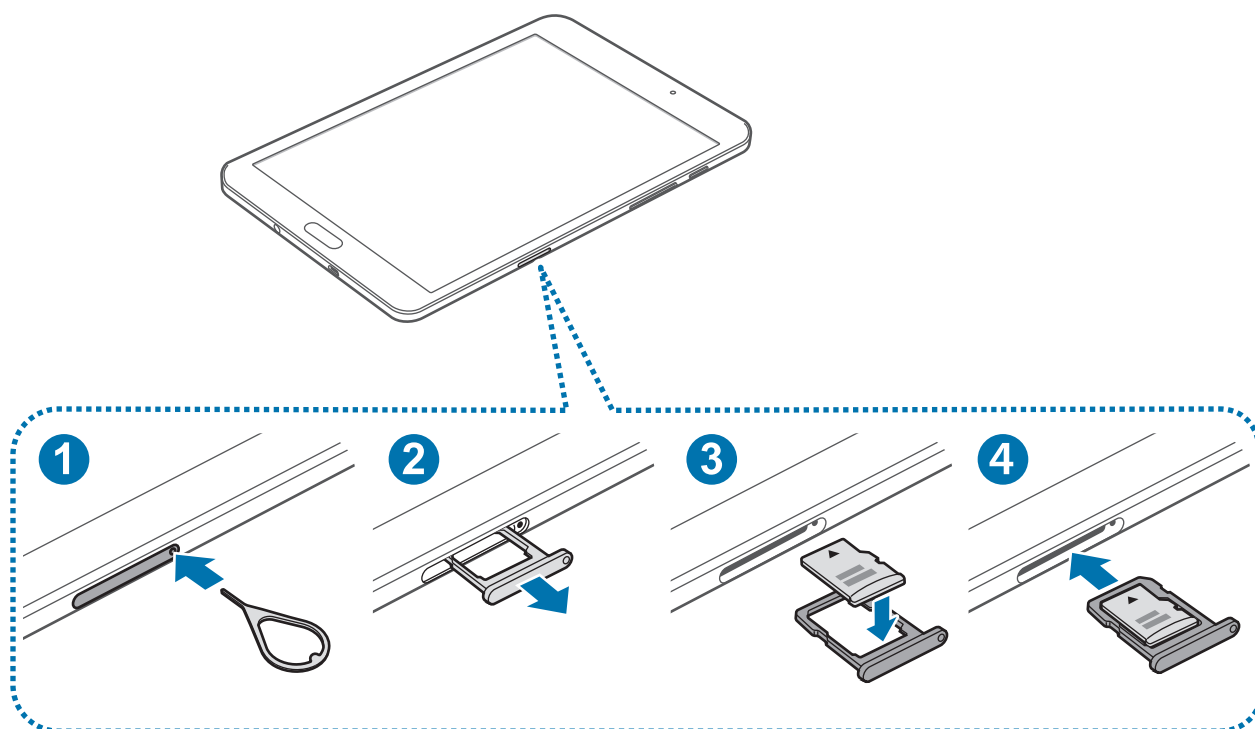

1 Sæt udskubningsstiften i hullet på hukommelseskortholderen for at frigøre holderen.



Sørg for, at udskubningsstiften er vinkelret i forhold til hullet. Ellers kan enheden blive beskadiget.

2 Træk forsigtigt hukommelseskortholderen ud af porten til hukommelseskortholderen.

3 Placer et hukommelseskort i hukommelseskortholderen, så de guldfarvede kontakter vender nedad.

4 Sæt hukommelseskortholderen ind i porten til hukommelseskortholderen.

Fjerne hukommelseskortet

Før du fjerner hukommelseskortet, skal du deaktivere det, så det kan fjernes sikkert.

Tryk på **Apps** → **Indstil.** → **Lagring** → **Deaktiver SD-kort** på Startskærmen.

- 1 Sæt udskubningsstiften i hullet på hukommelseskortholderen for at frigøre holderen.
- 2 Træk forsigtigt hukommelseskortholderen ud af porten til hukommelseskortholderen.
- 3 Fjern hukommelseskortet.
- 4 Sæt hukommelseskortholderen ind i porten til hukommelseskortholderen.



Fjern ikke hukommelseskortet, mens enheden overfører eller indlæser data. Hvis du gør dette, kan du beskadige eller miste data på hukommelseskortet eller enheden. Samsung er ikke ansvarlig for tab, der forårsages af misbrug af beskadigede hukommelseskort, herunder tab af data.

Formatere hukommelseskortet

Et hukommelseskort, der er formateret på en computer, er muligvis ikke kompatibelt med enheden. Formatér hukommelseskortet på enheden.

Tryk på **Apps** → **Indstil.** → **Lagring** → **Formatér SD-kort** → **FORMATÉR SD-KORT** → **SLET ALT** på Startskærmen.



Før du formaterer hukommelseskortet, skal du huske at lave sikkerhedskopier af alle vigtige data, der er gemt på hukommelseskortet. Producentens garanti dækker ikke tab af data, der skyldes brugerhandling.

Tænde og slukke for enheden

Tryk og hold på Tænd/sluk-tasten i nogle få sekunder for at tænde enheden.

Første gang, du tænder enheden, eller efter at du har udført en datanulstilling, skal du opsætte den ved at følge vejledningen på skærmen.

Du kan slukke enheden ved at trykke og holde på Tænd/sluk-tasten og herefter trykke på **Sluk**.



- Hvis enheden er gået i baglås og ikke reagerer, skal du trykke og holde på Tænd/sluk-tasten og Lydstyrketasten samtidigt i over 7 sekunder for at genstarte enheden.
- Overhold alle skilte og anvisninger fra autoriseret personale, når du færdes i områder, hvor brug af trådløse enheder er forbudt, f.eks. om bord på fly eller på hospitaler.

Touchskærm



- Lad ikke touchskærmen komme i kontakt med andre elektriske enheder. Elektrostatisk udladning kan medføre fejl på touchskærmen.
- For at undgå beskadigelse af touchskærmen må du ikke trykke på den med skarpe genstande eller udøve et for stort tryk på den med dine fingerspidser.



- Enheden vil muligvis ikke genkende berøringsinput, der foretages tæt på skærmens kanter, da de er uden for området for berøringsinput.
- Hvis du ikke bruger touchskærmen igennem en længere periode, kan det resultere i skærmindbrænding eller spøgelsesbilleder. Sluk touchskærmen, når du ikke bruger enheden.
- Det anbefales at bruge fingrene, når du benytter touchskærmen.

Trykke

Du kan åbne en app, vælge et menupunkt, trykke på en knap på skærmen eller indtaste et tegn på tastaturet på skærmen ved at trykke på det med fingeren.

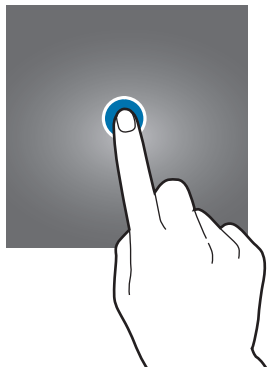

Trykke og holde

Tryk og hold på et element på skærmen i mere end 2 sekunder for at få adgang til de tilgængelige valg.



Trække

Du kan flytte et element ved at trykke og holde på det og trække det til den ønskede position.

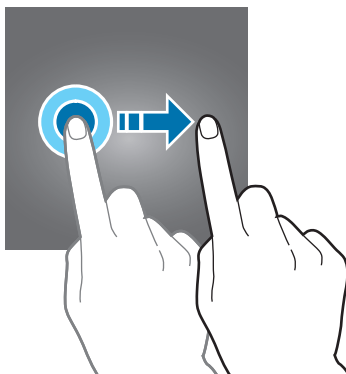

Dobbeltrykke

Dobbeltryk på en webside eller et billede for at zoome ind. Dobbeltryk igen for at vende tilbage.

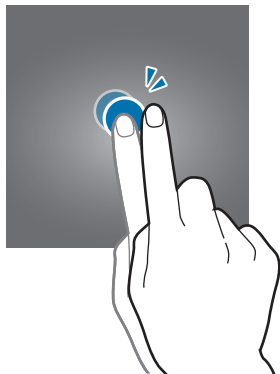

Stryge

Stryg til højre eller venstre på Startskærmen eller på skærmen Apps for at få vist andre paneler. Stryg op eller ned for at rulle gennem en webside eller en liste over elementer, såsom en kontakliste.

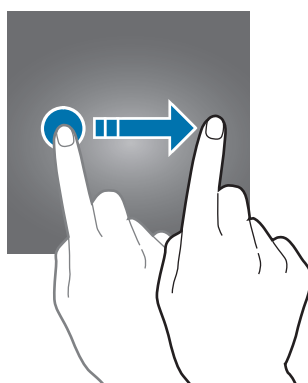

Sprede og knibe

Spred to fingre fra hinanden på en webside, et kort eller et billede for at zoome ind. Knib fingrene sammen for at zoome ud.

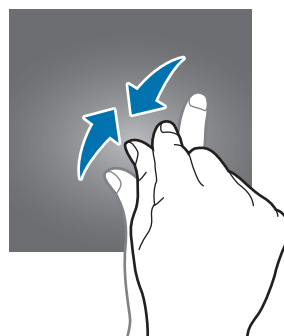
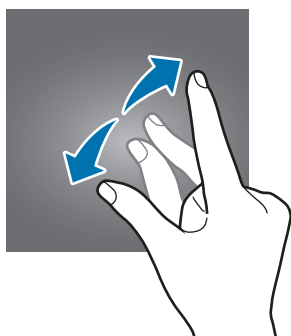

Startskærm

Startskærm

Startskærmen er udgangspunktet, hvorfra du kan få adgang til alle enhedens funktioner. Her vises widgets, genveje til apps og andet.

Hvis du vil se andre paneler, skal du stryge til venstre eller højre eller trykke på en skærmindikator nederst på skærmen.



Indstillinger for Startskærm

Tryk og hold på et tomt område på Startskærmen, eller knib fingrene sammen på skærmen for at få adgang til de tilgængelige indstillinger. Tilpas Startskærmen ved at tilføje, slette eller flytte paneler. Du kan også angive en baggrund for Startskærmen, tilføje widgets osv.

- **Baggrunde:** Rediger baggrundsindstillingerne for Startskærmen og den låste skærm.
- **Widgets:** Føj widgets til Startskærmen. Widgets er små apps, der starter bestemte app-funktioner for at give oplysninger og praktisk adgang til din Startskærm.

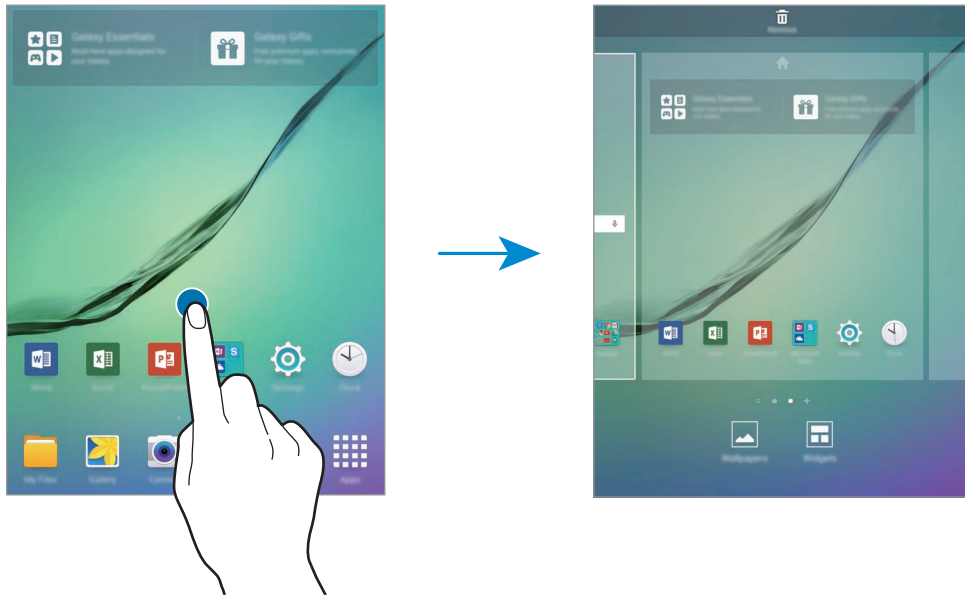

Flipboard Briefing

Se de nyeste artikler i forskellige kategorier. Med denne funktion kan du holde dig opdateret om nyheder, der har din interesse.

Tryk på  på Startskærmen, eller stryg til højre for at åbne Flipboard Briefing. Stryg opad eller nedad for at gennemse artikler i hver enkelt nyhedskategori.

For at deaktivere Flipboard Briefing skal du trykke og holde på et tomt område på Startskærmen. Stryg derefter til højre, og fravælg markeringen øverst i panelet Flipboard Briefing.

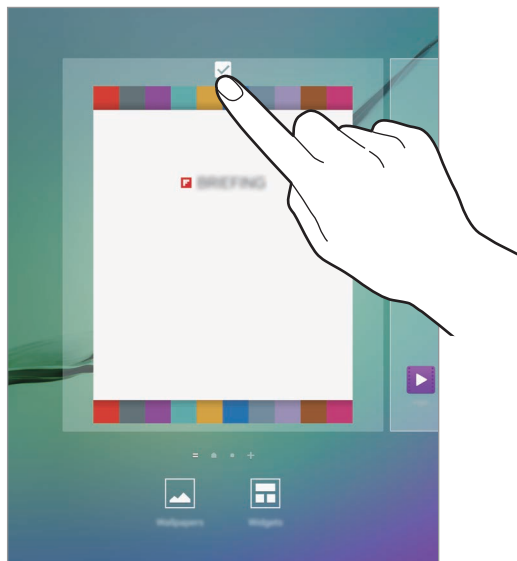

Tilføje elementer

Tryk og hold på en app eller en mappe på skærmen Apps, og træk den derefter til Startskærmen. Hvis du vil tilføje widgets, skal du trykke og holde på et tomt område på Startskærmen, trykke på **Widgets**, trykke og holde på en widget, og derefter trække den til Startskærmen.

Flytte og fjerne et element

Tryk og hold på et element på Startskærmen, og træk det derefter til en ny placering.

Træk elementet til siden af skærmen for at flytte det til et andet panel.

Du kan også flytte apps, der bruges ofte, til genvejsområdet nederst på Startskærmen.

Hvis du vil fjerne et element, skal du trykke og holde på elementet. Træk det derefter til **Fjern** øverst på skærmen.

Oprette mapper

- 1 På Startskærmen skal du trykke og holde på en app og derefter trække den over en anden app.
- 2 Slip appen, når der vises en mapperamme omkring apperne.
Der oprettes en ny mappe, der indeholder de valgte apps.

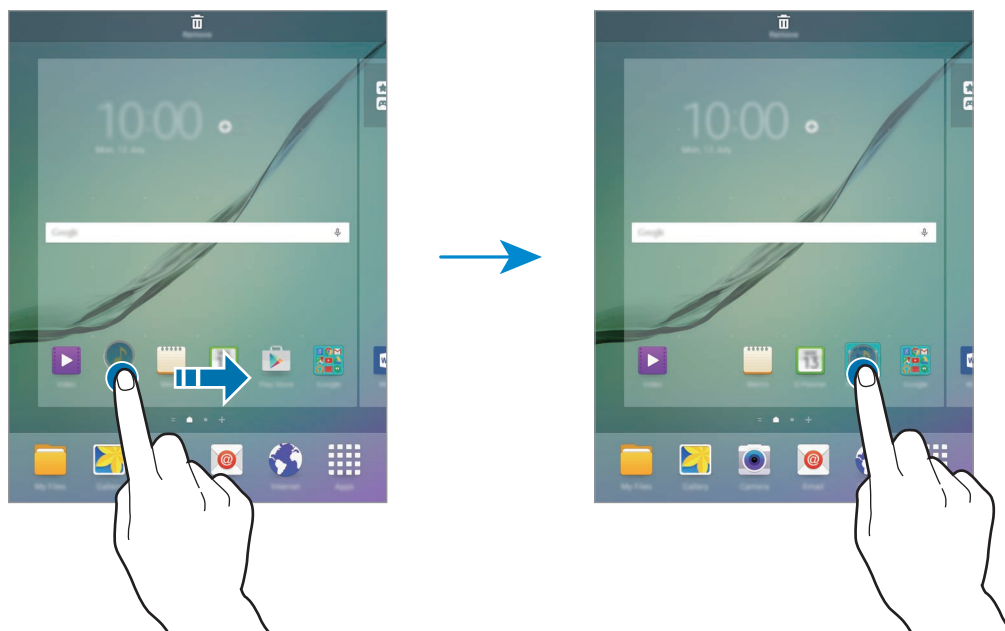

- 3 Tryk på **Angiv mappenavn**, og angiv et mappenavn.

Hvis du vil føje flere apps til mappen, skal du trykke og holde på en anden app og derefter trække den til mappen.

Administrere paneler

Tryk og hold på et tomt område på Startskærmen for at tilføje, flytte eller fjerne et panel.

Hvis du vil tilføje et panel, skal du stryge mod venstre og derefter trykke på **+**.

Hvis du vil flytte et panel, skal du trykke og holde på et paneleksempel og derefter trække det til en ny placering.

Hvis du vil fjerne et panel, skal du trykke og holde på et paneleksempel og derefter trække det til **Fjern** øverst på skærmen.

Hvis du vil angive et panel som Hovedstartskærm, skal du trykke på .

Skærmen Apps

Skærmen Apps viser ikoner for alle apps, herunder nyinstallerede apps.

Tryk på **Apps** på Startskærmen for at åbne skærmen Apps. Hvis du vil se andre paneler, skal du stryge til venstre eller højre eller vælge en skærmindikator nederst på skærmen.

Flytte elementer



Om denne funktion er tilgængelig, afhænger af dit geografiske område eller din tjenesteudbyder.

Tryk på **REDIGÉR** på skærmen Apps. Tryk og hold på et element, og træk det til en ny placering. Træk elementet til siden af skærmen for at flytte det til et andet panel.

Oprette mapper



Om denne funktion er tilgængelig, afhænger af dit geografiske område eller din tjenesteudbyder.

- 1 Tryk på **REDIGÉR** på skærmen Apps.
- 2 Tryk og hold på en app, og træk den derefter over en anden app.
- 3 Slip appen, når der vises en mapperamme omkring apperne.
Der oprettes en ny mappe, der indeholder de valgte apps.

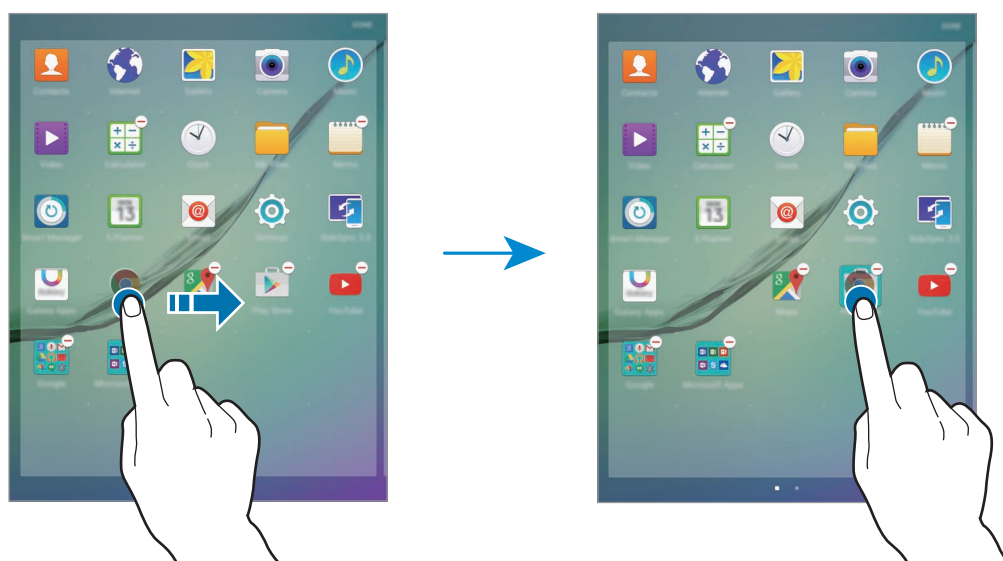

4 Tryk på **Angiv mappenavn**, og angiv et mappenavn.









Hvis du vil føje flere apps til mappen, skal du trykke og holde på en anden app og derefter trække den til mappen.

Indikatorikoner

Indikatorikoner vises på statusbjælken øverst på skærmen. Tabellen nedenfor indeholder de mest almindelige ikoner.



Statusbjælken vises muligvis ikke øverst på skærmen i nogle apps. Træk ned fra skærmens overkant for at få vist statusbjælken.

Ikon	Betydning
	Forbundet til Wi-Fi
	Bluetooth-funktion aktiveret
	GPS aktiveret
	Alarm aktiveret
	Lydløs tilstand aktiveret
	Flytilstand aktiveret
	Der opstod en fejl, eller du skal være forsigtig
	Batteriniveau

Låseskærm

Når du trykker på Tænd/sluk-tasten, slukkes og låses skærmen. Skærmen slukkes og låses også automatisk, hvis enheden ikke har været i brug i en bestemt periode.

For at låse skærmen op skal du trykke på Tænd/sluk-tasten eller på Starttasten og stryge i en vilkårlig retning.

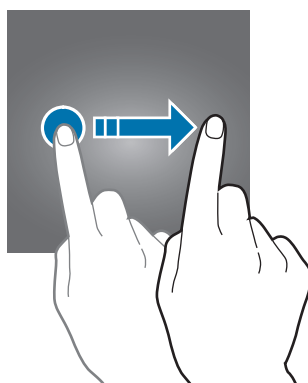

Du kan ændre, hvordan du låser skærmen for at forhindre andre i at få adgang til dine personlige oplysninger.

Tryk på **Indstil.** → **Låseskærm og sikkerhed** → **Skærmlåsningstype** på skærmen Apps, og vælg derefter en skærmlåsemetode. Der skal altid indtastes en oplåsningskode for at låse enheden op.



Hvis du glemmer oplåsningskoden, kan du få enheden nulstillet i et af Samsungs servicecentre.

Mønster

Tegn et mønster ved at forbinde mindst fire punkter, og tegn derefter mønsteret igen for at bekræfte det. Angiv en PIN-reservekode til at låse skærmen op, hvis du skulle glemme mønsteret.

PIN-kode

En PIN-kode består kun af cifre. Indtast mindst fire cifre, og indtast PIN-koden igen for at bekræfte.

Adgangskode

En adgangskode består af tegn og cifre. Indtast mindst fire tegn, herunder cifre og symboler, og indtast adgangskoden igen for at bekræfte.

Fingeraftryk

Registrer dine fingeraftryk for at låse skærmen op. Se [Genkendelse af fingeraftryk](#) for flere oplysninger.

Informationspanel

Bruge informationspanelet

Når du modtager nye informationer, vises indikatorikoner på statusbjælken. Hvis du vil se flere oplysninger om ikonerne, skal du åbne informationspanelet og se detaljerne.

Træk statusbjælken nedad for at åbne informationspanelet. For at lukke informationspanelet skal du stryge opad på skærmen.

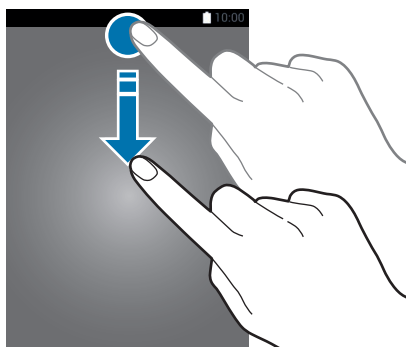

Du kan bruge følgende funktioner på informationspanelet.

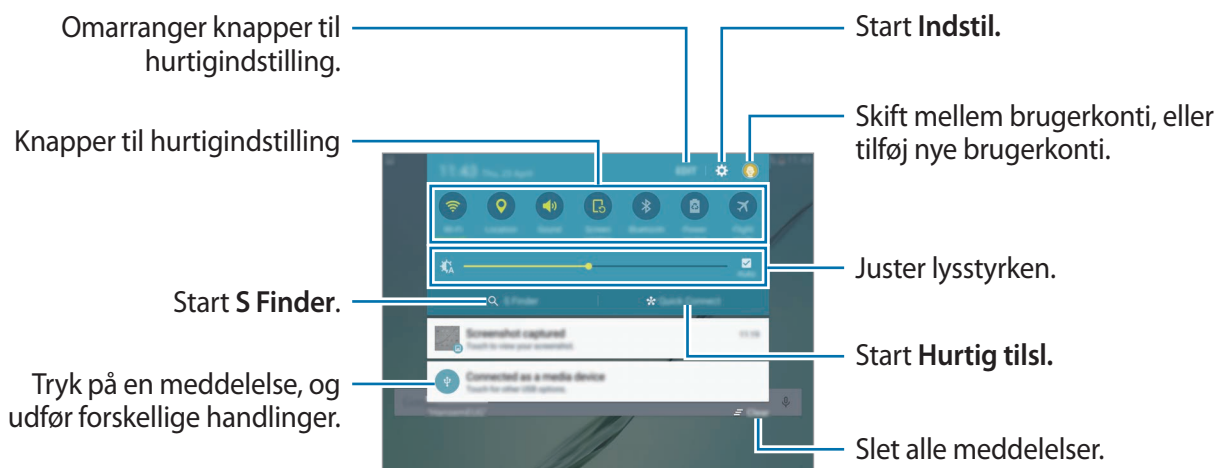

Bruge hurtigindstillingsknapper

Tryk på hurtigindstillingsknapperne for at aktivere visse funktioner. Stryg til venstre eller højre i knapområdet for at se flere knapper. For at få vist flere detaljerede indstillinger kan du trykke og holde på en knap.

For at omorganisere knapper skal du trykke på **REDIGER**, trykke og holde på en knap og derefter trække den til en anden placering.

S Finder

Søg efter et bredt udvalg af indhold ved hjælp af et søgeord.

Søge efter indhold på enheden

Åbn informationspanelet, og tryk på **S Finder**.

Indtast et søgeord i søgefeltet, eller tryk på , og sig et søgeord.

Tryk på filterknapperne under søgefeltet, og vælg derefter filterdetaljer for at få mere indsnævrede resultater.

Angive søgekategorier

Du kan angive søgekategorier til søgning efter indhold i bestemte søgefelter.

Tryk på **MERE** → **Vælg søgeplaceringer**, og vælg kategorier.

Hurtig tilsl.

Søg automatisk efter enheder i nærheden, og opret hurtigt forbindelse til dem.



- Hvis enheden, du vil tilslutte, ikke understøtter funktionen Hurtig tilslutning, skal du aktivere dens Wi-Fi Direct-funktion, inden du starter **Hurtig tilsl.** på din enhed.
- Forbindelsesmetoderne kan variere alt efter typen af forbundne enheder eller det delte indhold.

Slutte til andre enheder

1

Åbn informationspanelet, og tryk på **Hurtig tilsl.**

Hvis du bruger denne funktion for første gang, skal du bruge et synlighedsvalg og trykke på **AKTIVER HURTIG TILSLUTNING**.

Når panelet åbnes, aktiveres Wi-Fi-funktionen automatisk, og enheden søger efter enheder i nærheden.



Hvis du har installeret Samsung Link på din enhed, vises listen med enheder registreret med Samsung Link øverst på skærmen. Du finder yderligere information om Samsung Link på link.samsung.com.

2

Vælg en enhed på listen, og opret forbindelse til den ved at følge anvisningerne på skærmen.

De næste trin kan variere afhængigt af den forbundne enhed.

For at ændre enhedens synlighedsindstilling skal du trykke på **INDSTILL.** → **Synlighed for enheden** og derefter foretage et valg.

Ny søgning efter enheder

Hvis den ønskede enhed ikke vises på listen, skal du søge efter enheden.

Tryk på **OPDATÉR**, og vælg enheden på listen med registrerede enheder.

Deling af indhold

Del indhold med de enheder, der er oprettet forbindelse til.

- 1 Åbn informationspanelet, og tryk på **Hurtig tilsl.**
- 2 Vælg en enhed fra listen over registrerede enheder.
- 3 Tryk på **Del indhold**, og vælg en mediekategori.
- 4 Følg anvisningerne på skærmen for at sende indhold til den tilsluttede enhed.
De næste trin kan variere afhængigt af den valgte mediekategori.

Screen Mirroring

Se din enheds viste indhold på en større skærm via en trådløs forbindelse.

Hvis en stor skærm, som f.eks. et tv, ikke understøtter skærmspejling, så brug kompatibelt tilbehør for at aktivere funktionen. Kompatibelt tilbehør omfatter HomeSync og en AllShare Cast-dongle.

For at aktivere denne funktion på din enhed skal du åbne informationspanelet og trykke på **REDIGER** → **Screen Mirroring**. For flere informationer om tilslutning af din enhed og den store skærm kan du se brugervejledningen til den store skærm eller det tilbehør, der muliggør skærmspejling.



- Om denne funktion er tilgængelig, afhænger af dit geografiske område eller din tjenesteudbyder.
- Nogle filer gemmes i bufferen under afspilning afhængigt af netværkstilslutning.
- Deaktiver funktionen, når du ikke bruger den, for at spare strøm.
- Hvis du angiver en Wi-Fi-frekvens, registreres eller tilsluttes AllShare Cast-dongler eller HomeSync muligvis ikke.
- Hvis du ser video eller spiller spil på et tv, skal du vælge en egnet tv-tilstand for at få den optimale oplevelse.

Angive tekst

Tastaturlayout

Der vises automatisk et tastatur, når du indtaster tekst for at sende e-mails, oprette notater osv.



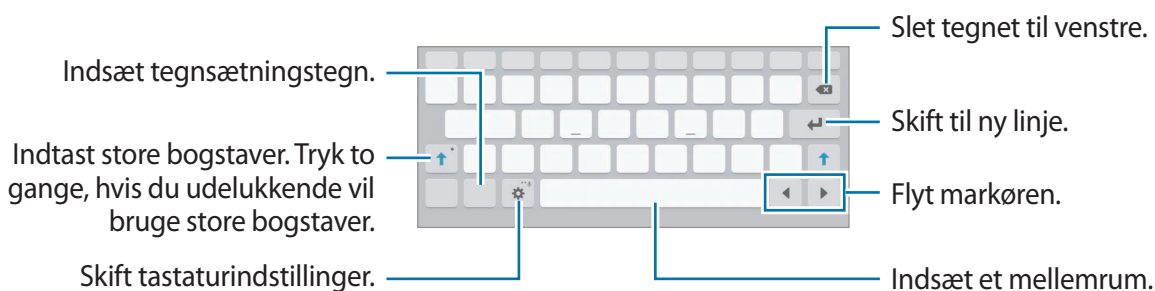

Tekstangivelse understøttes ikke på visse sprog. For at indtaste tekst skal du ændre inputsproget til et af de understøttede sprog.



Skifte inputsprog

Tryk på  → **Indtastningssprog** → **Tilføj inputsprog**, og vælg derefter de sprog, du vil bruge. Hvis du vælger to eller flere sprog, kan du skifte mellem indtastningssprog ved at stryge til venstre eller højre på mellemrumstasten.

Yderligere tastaturfunktioner

Tryk og hold på  for at anvende forskellige funktioner. Andre ikoner vises eventuelt i stedet for ikonet , alt efter den seneste funktion, der blev anvendt.



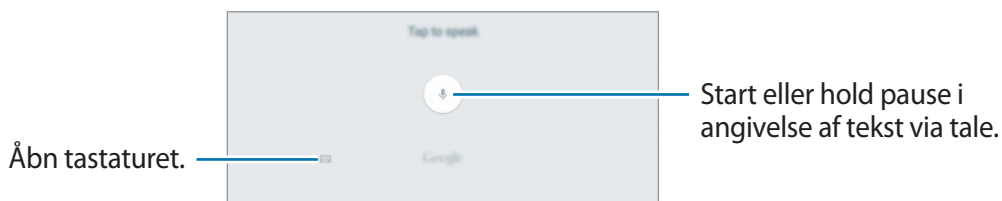

-  : Angiv tekst via tale.

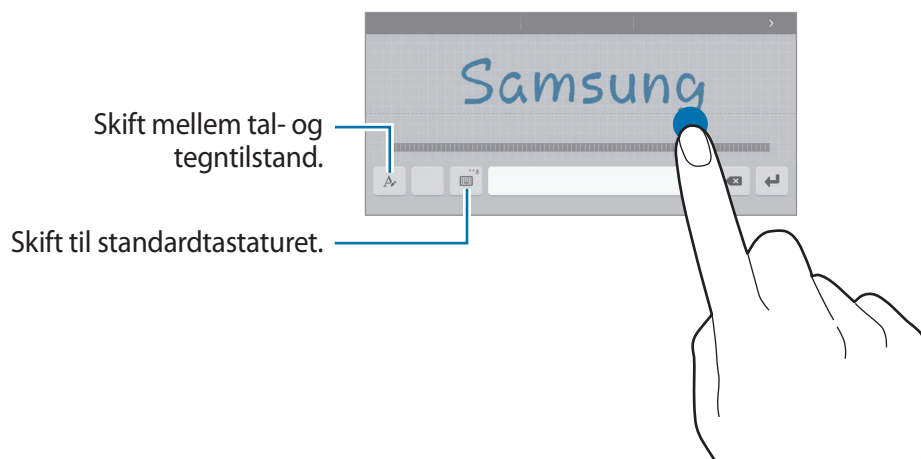



-  : Skift til håndskriftstilstand.



Om denne funktion er tilgængelig, afhænger af dit geografiske område eller din tjenesteudbyder.





-  : Tilføj et element fra udklipsholderen.
-  : Indsæt humørikoner.
-  : Skift til det flydende eller opdelte tastatur. Du kan flytte tastaturet til en anden placering ved at trække i fanen.
-  : Skift tastaturindstillinger.

Kopiere og indsætte

- 1 Tryk og hold på teksten.
- 2 Træk i  eller  for at vælge den ønskede tekst, eller tryk på **Vælg alle** for at vælge al tekst.
- 3 Tryk på **Kopier** eller **Klip**.
Den markerede tekst kopieres til udklipsholderen.
- 4 Tryk og hold, hvor teksten skal indsættes, og tryk derefter på **Indsæt**.
Hvis du vil indsætte tekst, som du har kopieret tidligere, skal du trykke på **Udklipsholder** og vælge teksten.

Ordbog

Du kan slå definitioner på ord op, mens du bruger visse funktioner, f.eks. når du browser på hjemmesider.

- 1 Tryk og hold på et ord, du vil slå op.
Hvis det ønskede ord ikke er markeret, skal du trække i  eller  for at markere den ønskede tekst.
- 2 Tryk på **Ordbog** på listen med valg.
Hvis ordbogen ikke på forhånd er installeret på enheden, skal du trykke på  ved siden af en ordbog for at installere den.
- 3 Se definitionen i ordbogen i et pop op-vindue.
Tryk på  for at skifte til fuldskræmsvisning. Tryk på definitionerne på skærmen for at se flere definitioner. I detaljevisning skal du trykke på  for at tilføje ordet på listen over foretrukne ord, eller du kan trykke på **SØG PÅ NETTET** for at bruge ordet som søgeord.

Skærbillede

Tag et skærbillede, mens du bruger enheden.

Tryk og hold på Starttasten og Tænd/sluk-tasten samtidigt. Du kan se optagne billeder i **Galleri**.

Du kan også tage skærbilleder ved at stryge din hånd til venstre eller højre over skærmen.

Se [Bevægelser og gestik](#) for flere oplysninger.



Ikke alle apps giver mulighed for at kopiere skærbilleder.

Åbne apps

Åbn en app ved at vælge et appikon på Startskærmen eller skærmen Apps.

For at åbne en app på listen med de senest anvendte apps skal du trykke på  og vælge et tidligere appvindue.

Lukke en app

Tryk på , og træk et tidligere appvindue til venstre eller højre for at lukke det. Tryk på **LUK ALLE** for at lukke alle åbne kørende apps.

Multi-vindue

Introduktion

Med funktionen Multi-vindue kan du køre to apps samtidigt på den delte skærm. Du kan også køre flere apps samtidigt i pop op-visning.



Ikke alle apps understøtter denne funktion.

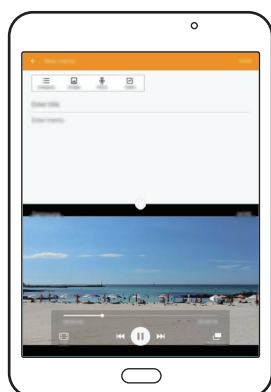

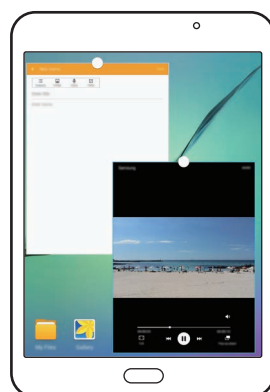

Delt skærm-visning



Pop op-visning

Delt skærm-visning

- 1 Tryk på  for at åbne listen med tidligere anvendte apps.
- 2 Stryg op eller ned, og tryk på  på et tidligere appvindue.
Den valgte app starter i det øverste vindue.

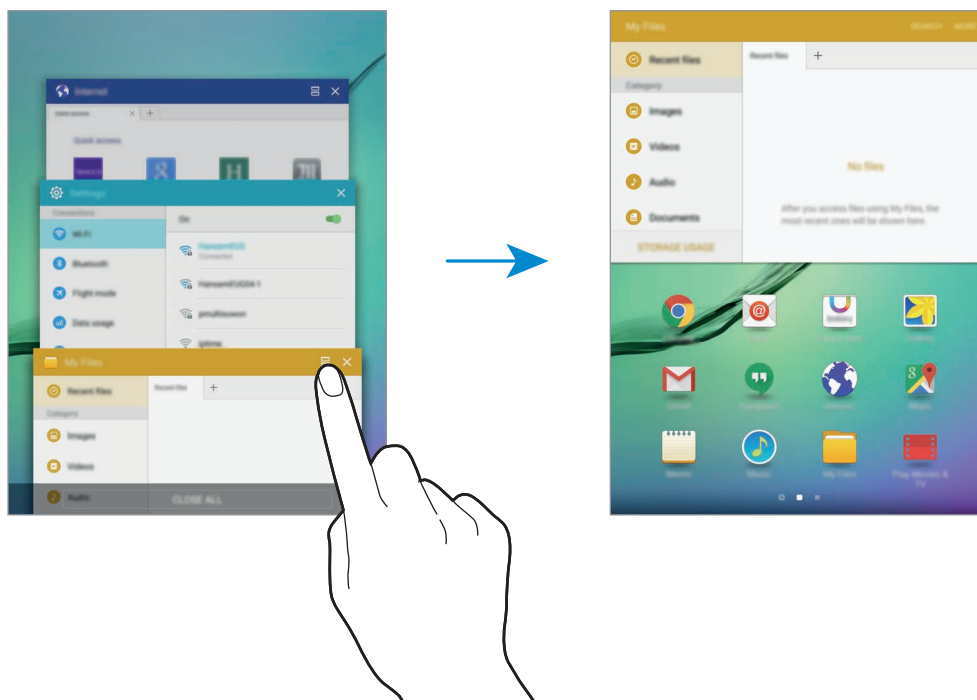

- 3 Vælg en anden app, der skal startes.





Du kan også starte delt skærm-visningen ved at trykke og holde på .

Bruge yderligere indstillinger

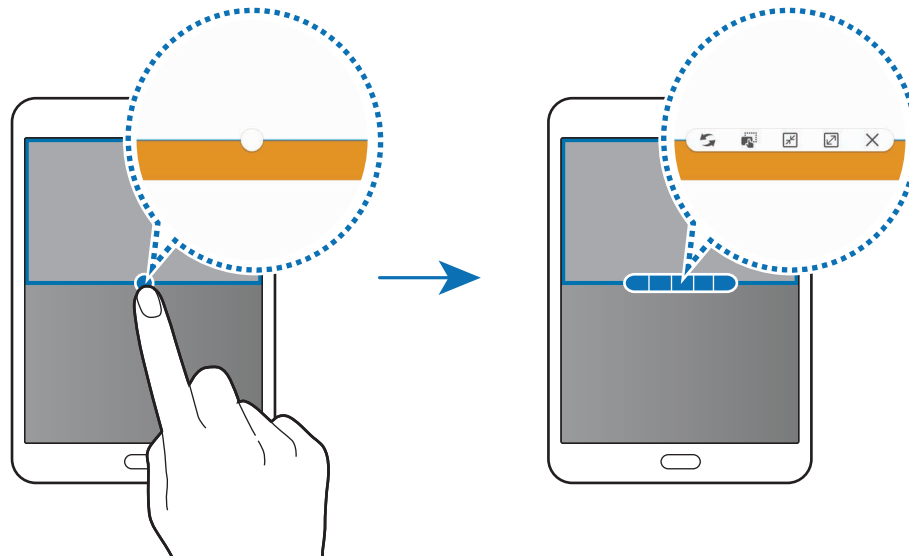

Når du bruger apps i delt skærm-visningen, skal du vælge et appvindue og trykke på cirklen mellem appvinduerne for at få adgang til følgende valg:

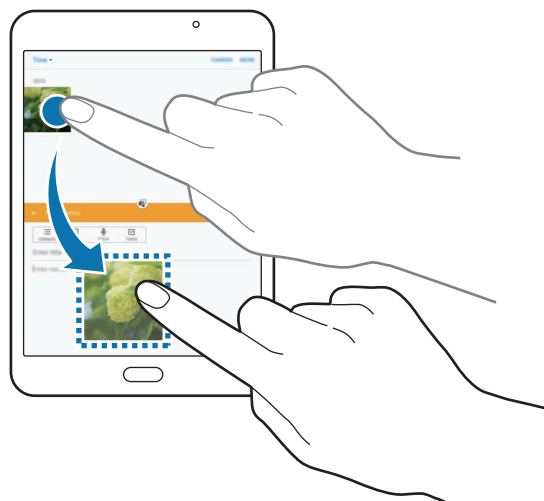

-  : Skift placeringer mellem appvinduer.
-  : Træk og slip tekst eller kopierede billeder fra et vindue til et andet. Tryk og hold på et element i det valgte vindue, og træk det til en placering i et andet vindue.



Ikke alle apps understøtter denne funktion.

-  : Minimer vinduet.
-  : Maksimer vinduet.
-  : Luk appen.

Justere vinduesstørrelsen

Træk cirklen mellem appvinduerne op eller ned for at justere vinduernes størrelse.

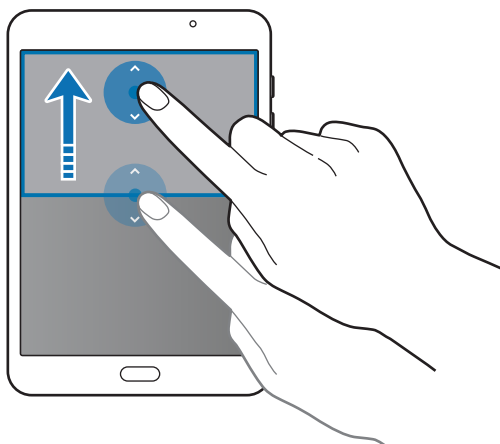

Pop op-visning

- 1 På skærmen Apps skal du starte en app for at bruge den i pop op-visning.
- 2 Træk skråt nedad fra et vilkårligt sted på den øverste kant. Appskærmen vises i pop op-vinduet.

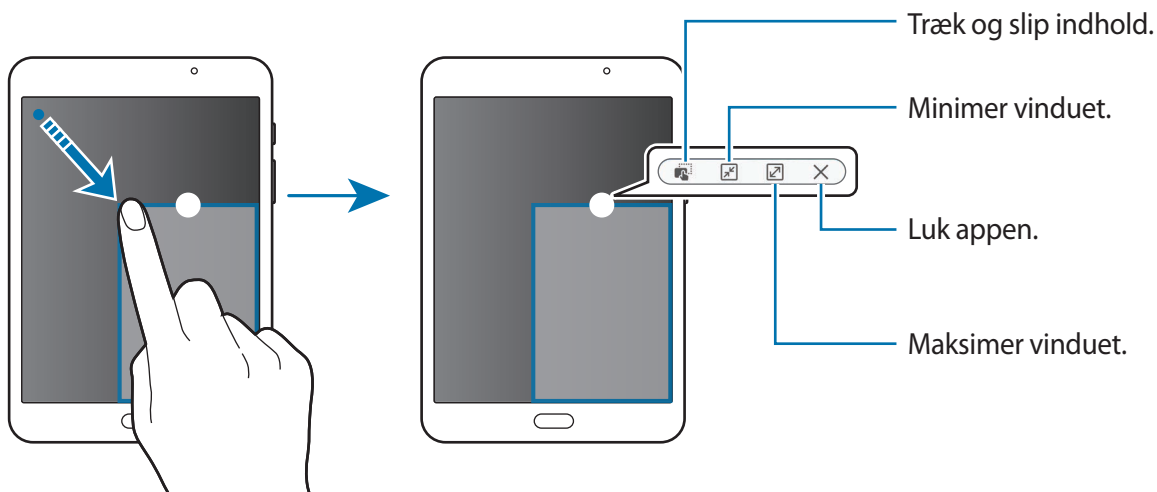

Flytte pop op-vinduer

Hvis du vil flytte et pop op-vindue, skal du trykke og holde på cirklen på et vindue og trække det til en ny placering.

Starte pop op-visningen fra visningen delt skærm

- 1 I visningen delt skærm skal du trykke på et appvindue for at starte det i pop op-visningen.
- 2 Tryk og hold på cirklen mellem appvinduerne.
Den valgte app starter i et pop op-vindue.

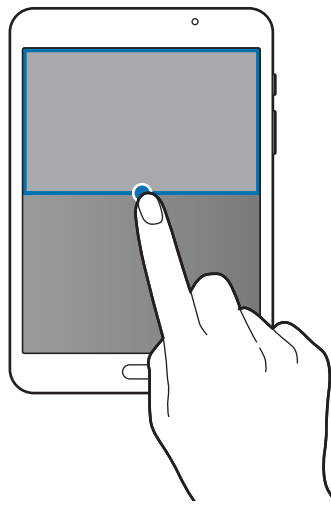

Enheds- og datahåndtering

Overføre data fra din forrige enhed

Du kan overføre data fra en tidligere enhed til din nye enhed via Samsung Smart Switch.

Følgende versioner af Samsung Smart Switch er tilgængelige.

- Mobilversion: Overfør data mellem mobilenheder. Du kan downloade appen fra **Galaxy Apps** eller **Play Butik**.
- Computerversion: Overfør data mellem din enhed og en computer. Du kan downloade appen fra www.samsung.com/smartswitch.



- Samsung Smart Switch understøttes ikke på alle enheder eller computere.
- Der kan være begrænsninger. Besøg www.samsung.com/smartswitch for detaljer. Samsung tager ophavsret alvorligt. Overfør kun indhold, du har ret til at overføre.

Overføre data fra en mobilenhed

Overfør data fra din tidligere enhed til din nye enhed.

Når du tænder for din nye enhed første gang, skal du trykke på **DOWNLOAD OG ÅBN** i Smart Switch's installations-pop op-vindue for at installere appen. Du kan også downloade og installere Smart Switch fra **Galaxy Apps** eller **Play Butik**.

Start **Smart Switch**, og følg instruktionerne på skærmen for at overføre data fra din tidligere enhed.

Overføre data fra en computer

Sikkerhedskopier data fra din tidligere enhed til en computer, og importer dataene på din nye enhed.

1

På computeren kan du besøge www.samsung.com/smartswitch for at downloade Smart Switch.

2

Start Smart Switch på computeren.



Hvis din tidligere enhed ikke er en Samsung-enhed, så sikkerhedskopier data til en computer med et program, som leveres af enhedens producent. Spring derefter frem til det femte trin.

- 3 Slut din tidligere enhed til computeren med et USB-kabel.
- 4 På computeren skal du følge skærminstruktionerne for at sikkerhedskopiere data fra enheden. Kobl herefter din tidligere enhed fra computeren.
- 5 Slut din nye enhed til computeren med et USB-kabel.
- 6 På computeren skal du følge skærminstruktionerne for at overføre dataene til din nye enhed.

Bruge enheden som en flytbar disk til dataoverførsel

Flyt lyd-, video-, billed- eller andre typer filer fra enheden til computeren eller omvendt.



Undgå at fjerne USB-kablet fra enheden, når du overfører filer. Hvis du gør dette, kan du miste data eller beskadige enheden.



Enhederne kan muligvis ikke forbindes korrekt, hvis de forbindes via en USB-hub. Slut enheden direkte til computerens USB-port.

- 1 Slut enheden til computeren med et USB-kabel.
- 2 Åbn informationspanelet, og tryk på **Forbundet som en medieenhed** → **Medieenhed (MTP)**.
Tryk på **Kamera (PTP)**, hvis computeren ikke understøtter MTP (Media Transfer Protocol), eller hvis der ikke er installeret en passende driver.
- 3 Overfør filer mellem enheden og computeren.

Opdatere enheden

Enhedens software kan opdateres til den seneste udgave.

Trådløs opdatering

Enhedens software kan opdateres direkte ved hjælp af den trådløse FOTA-tjeneste (firmware over-the-air).

Tryk på **Indstil** → **Om enheden** → **Softwareopdatering** → **Opdatér nu** på skærmen Apps.



For automatisk at tjekke for tilgængelige opdateringer skal du trykke på kontakten **Autoopdatering** for at aktivere det.

Opdatere med Smart Switch

Slut enheden til en computer, og opdater til den nyeste software.

- 1 På computeren kan du besøge www.samsung.com/smartswitch for at downloade og installere Smart Switch.
 - 2 Start Smart Switch på computeren.
 - 3 Slut enheden til computeren med et USB-kabel.
 - 4 Hvis en softwareopdatering er tilgængelig, skal du følge instruktionerne på skærmen for at opdatere enheden.
-  • Sluk ikke for computeren, og frakobl ikke USB-kablet, mens enheden opdateres.
 - Under opdatering af enheden må du ikke slutte andre medieenheder til computeren. Hvis du gør dette, kan du forstyrre opdateringsprocessen. Før opdatering skal du koble alle andre medieenheder fra computeren.

Sikkerhedskopiere og gendanne data

Beskyt dine personlige oplysninger, appdata og indstillinger på din enhed. Du kan sikkerhedskopiere følsomme oplysninger til en sikkerhedskopikonto og få adgang til dem senere. Du skal logge på din Google-konto eller Samsung account for at sikkerhedskopiere eller gendanne data. Se [Konti](#) for flere oplysninger.

Bruge en Samsung account

Tryk på **Indstil**. → **Backup og nulstil** → **Sikkerhedskopier mine data** på skærmen Apps, vælg de elementer der skal sikkerhedskopieres og tryk derefter på **SIKKERHEDSKOPIÉR NU**.

Hvis enheden skal sikkerhedskopiere data automatisk, skal du markere **Automatisk sikkerhedskopiering**.

For at gendanne data med en Samsung account skal du trykke på **Gendan**. Aktuelle data slettes fra enheden for at gendanne de valgte elementer.

Bruge en Google-konto

Tryk på **Indstil**. → **Backup og nulstil** på skærmen Apps, og tryk derefter på kontakten **Sikkerhedskopi af data** for at aktivere det. Tryk på **Sikkerhedskopi af konto**, og vælg en konto som sikkerhedskopikonto.

For at gendanne med en Google-konto skal du trykke på kontakten **Gendan automatisk** for at aktivere det. Når du geninstallerer apps, gendannes de sikkerhedskopierede indstillinger og data.

Foretage nulstilling af data

Slet alle indstillinger og data på enheden. Før du udfører en nulstilling til fabriksstandard, skal du sørge for at lave sikkerhedskopier af alle vigtige data, der er gemt på enheden.

Se [Sikkerhedskopiere og gendanne data](#) for flere oplysninger.

Tryk på **Indstil**. → **Backup og nulstil** → **Nulstil til fabriksstandard** → **NULSTIL ENHED** → **SLET ALT** på skærmen Apps. Enheden genstarter automatisk.

Oprettelse af forbindelse til et tv

Introduktion

Registrer et tv til din enhed for nemt at dele indhold mellem dem.



- Denne funktion er kompatibel med Samsung Smart TV'er lanceret i 2015 eller senere, der understøtter funktionen Bluetooth Low Energy (BLE).
- Nogle filer gemmes i bufferen under afspilning afhængigt af netværkstilslutning.

Registrere et tv

Registrer et tv til din enhed. Når du registrerer et tv, kan du nemt dele indhold mellem din enhed og tv'et og anvende funktionen Orientering på tv.

- 1 Tænd for tv'et, og anbring din enhed tæt på tv'et.
- 2 Åbn informationspanelet, og tryk på **Hurtig tilsl.**
- 3 Vælg tv'et, og tryk på **Registrer tv.**

Dele skærm

Du kan spejle din enheds skærm til et tv eller omvendt.

Spejle din enheds skærm på et tv

Når din enhed genkender det registrerede tv, hvis du ser en video, vises ikonet  på enheden. Tryk på ikonet for at streame videoen fra din enhed til dit tv.

Hvis tv'et er slukket og er registreret med **Hurtig tilsl.**, tændes det, og din enheds skærm vises på tv-skærmen.



Denne funktion understøttes kun af standardappen til videoafspilning.

Spejle en tv-skærm til din enhed

- 1 Åbn informationspanelet, og tryk på **Hurtig tilsl.**
Det registrerede tv vises på listen.
- 2 Vælg det registrerede tv.
- 3 Tryk på **Tv til mobilenhed.**
Tv-skærmen vises på din enhed.

Bruge funktionen Orientering på tv

Dit registrerede tv tændes automatisk i henhold til den forudindstillede tid på din enhed, og viser tiden, vejret og dine kalenderinformationer på skærmen. For at bruge denne funktion skal din enhed og tv'et være sluttet til det samme adgangspunkt.

- 1 Åbn informationspanelet, og tryk på **Hurtig tilsl.**
Det registrerede tv bliver vist på listen.
- 2 Vælg det registrerede tv.
- 3 Tryk på **Orientering på tv**, og angiv en tid og dato til visning af orienteringen.
Tids-, vejr- og planinformationer bliver vist i højre side af tv-skærmen til den forudindstillede tid.

Applikationer

Installere eller afinstallere apps

Galaxy Apps

Køb og download apps. Du kan downloade apps, der er specialfremstillet til Samsung Galaxy-enheder.

Tryk på **Galaxy Apps** på skærmen Apps.



Om denne app er tilgængelig, afhænger af dit geografiske område eller din tjenesteudbyder.

Installere apps

Gennemse apps efter kategori, eller tryk på **SØG** for at søge ved hjælp af et søgeord.

Vælg en app for at se oplysninger om den. Tryk på **INSTALLÉR** for at downloade gratis apps. Hvis du vil købe og downloade apps, der er pålagt gebyrer, skal du trykke på prisen og følge instruktionerne på skærmen.



Hvis du vil ændre indstillingerne for automatisk opdatering, skal du trykke på ▼ → **Indstillinger** → **Opdater apps automatisk** og derefter vælge en indstilling.

Play Butik

Køb og download apps.

Tryk på **Play Butik** på skærmen Apps.

Installere apps

Gennemse apps efter kategori, eller tryk på **Q** for at søge ved hjælp af et søgeord.

Vælg en app for at se oplysninger om den. Tryk på **INSTALLER** for at downloade gratis apps. Hvis du vil købe og downloade apps, der er pålagt gebyrer, skal du trykke på prisen og følge instruktionerne på skærmen.



Hvis du vil ændre indstillingerne for automatisk opdatering, skal du trykke på ≡ → **Indstillinger** → **Opdater apps automatisk** og derefter vælge en indstilling.

Administrere apps

Afinstallere eller deaktivere apps

Tryk på **REDIGÉR** på skærmen Apps. Ikonet  vises på de apps, som kan deaktiveres eller afinstalleres. Vælg en app, og tryk på **DEAKTIVER** eller **AFINSTALLÉR**. Du kan også trykke på **Indstil.** → **Applikationer** → **Applikationsmanager**, vælge en app og derefter trykke på **DEAKTIVER** eller **AFINSTALLÉR** på skærmen Apps.

- **DEAKTIVER:** Deaktiver valgte standardapps, der ikke kan afinstalleres fra enheden.
- **AFINSTALLÉR:** Afinstaller downloadede apps.

Aktivere apps

Tryk på **Indstil.** → **Applikationer** → **Applikationsmanager**, rul til **DEAKTIVERET**, vælg en app, og tryk derefter på **AKTIVER** på skærmen Apps.

Mine filer

Få adgang til og administrer forskellige filer, der er gemt på enheden eller andre steder, f.eks. på skylagringsenheder.

Tryk på **Mine filer** på skærmen Apps.

- **Seneste filer:** Se seneste filer.
- **Kategori:** Se filer efter kategori.
- **Lokalt lager:** Se filer, der er gemt på enheden.
- **Skylager:** Se filer, der er gemt i skylagertjenesten.
- **BRUG AF LAGERPLADS:** Se din enheds hukommelsesinformationer.

For at søge efter filer eller mapper skal du trykke på **SØG**.

Galleri

Introduktion

Se og administrer billeder og videoer, der er lagret på enheden.

Se billeder eller videoer

1 Tryk på **Galleri** på skærmen Apps.

2 Vælg et billede eller en video.

Videofiler vises med ikonet ⏮ i eksempelvisning. Tryk på ⏮ for at afspille en video.

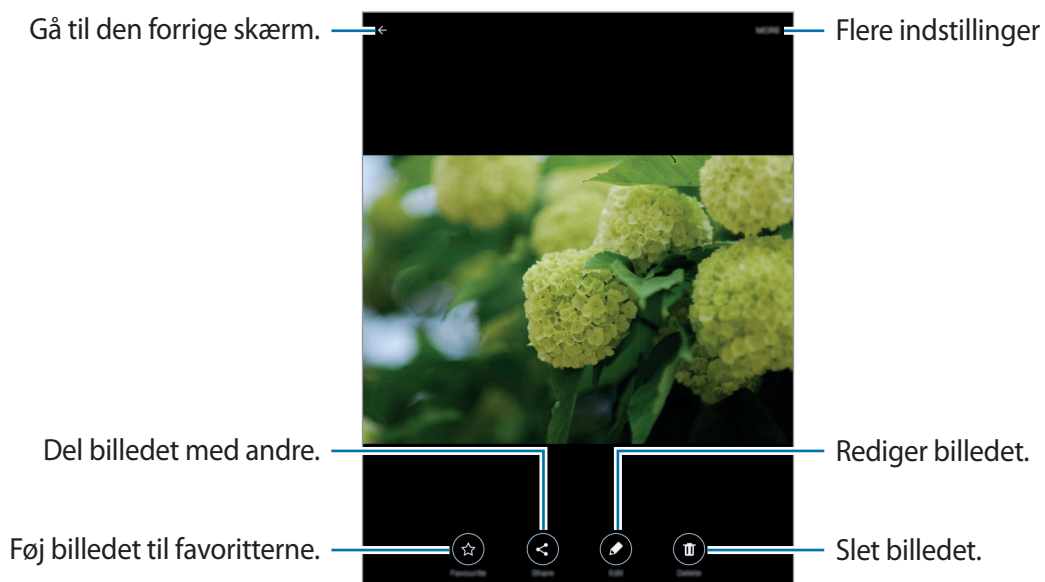

For at skjule eller vise menuerne skal du trykke på skærmen.

Slette billeder eller videoer

Slette et billede eller en video

Vælg et billede eller en video, og tryk på **Slet** nederst på skærmen.

Slette flere billeder og videoer samtidigt

- 1 Tryk på hovedskærmen i Galleri, og tryk og hold på et billede eller en video for at slette.
- 2 Marker de billeder eller videoer, der skal slettes.
- 3 Tryk på **SLET**.

Kamera

Introduktion

Tag billeder og optag videoer med forskellige tilstande og indstillinger.

Grundlæggende optagelse



Du kan tage billeder eller optage videoer. Du kan se dine billeder og videoer i **Galleri**.

Tryk på **Kamera** på skærmen Apps.

Gode kamera-manerer

- Undlad at tage billeder af eller optage videoer med personer uden deres tilladelse.
- Undlad at tage billeder eller optage video på steder, hvor dette er forbudt ved lov.
- Undlad at tage billeder eller optage video på steder, hvor du måske krænker andres privatliv.

Tage fotos eller optage videoer

- 1 Tryk på eksempelskærmen på den del af billedet, som kameraet skal fokusere på.
- 2 Tryk på  for at tage et billede, eller tryk på  for at optage en video.
 - Spred to fingre fra hinanden på skærmen for at zoome ind, og knib dem sammen for at zoome ud.
 - Tryk på **Billede** for at tage et billede fra videoen under optagelse.
 - Du kan ændre fokus, mens du optager en video, ved at trykke på det sted, som du vil fokusere på. Tryk på  for at fokusere på midten af skærmen.

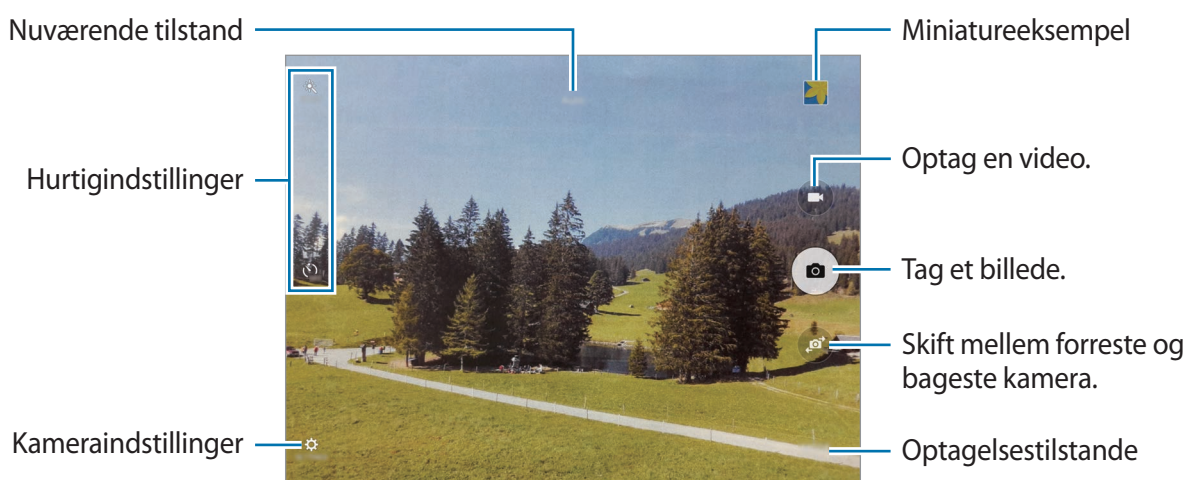

Stryg til højre på eksempelskærmen for at få adgang til listen med optagelsestilstande. Du kan også stryge til venstre for at se billeder og videoer, du har optaget.



- Eksempelskærmen kan være anderledes afhængigt af optagelsestilstanden og det anvendte kamera.
- Kameraet slukker automatisk, når det ikke bruges.
- Sørg for, at linsen er ren. I modsat fald vil enheden måske ikke fungere korrekt i visse tilstande, der kræver høj opløsning.
- Det forreste kamera indeholder et vidvinkelobjektiv. Der kan forekomme mindre forvrængninger på vidvinkelfotos, hvilket ikke angiver problemer med enhedens ydeevne.
- Den maksimale optagelsestid kan blive reduceret, når du optager video med høj opløsning.

Starte kameraet på den låste skærm

Hvis du hurtigt vil tage fotos, skal du starte **Kamera** på den låste skærm.

Træk  uden for den store cirkel på den låste skærm.



- Om denne funktion er tilgængelig, afhænger af dit geografiske område eller din tjenesteudbyder.
- Nogle kamerafunktioner er ikke tilgængelige, når du vælger **Kamera** på den låste skærm, når sikkerhedsfunktionerne er aktiveret.

Låse fokussen og eksponeringen

Stærkt lys/mørk kontrast og et motiv uden for autofokusområdet kan gøre det svært at opnå en passende eksponering. Lås fokussen eller eksponeringen, og tag derefter et foto. Tryk og hold på området, der skal fokuseres, AF/AE-rammen vises på området og fokus- og eksponeringsindstillingen bliver låst. Indstillingen forbliver låst, også efter du har taget et billede.



Denne funktion er kun tilgængelig i nogle optagelsestilstande.

Autotilstand

Med automatisk tilstand kan kameraet vurdere omgivelserne og bestemme den bedste fototilstand.

Tryk på **TILST.** → **Auto** på eksempelskærmen.

Pro-tilstand

Tag billeder, mens du manuelt justerer forskellige optagelsesindstillinger, som f.eks. eksponeringsværdi og ISO-værdi.

Tryk på **TILST.** → **Pro** på eksempelskærmen. Foretag valg, tilpas indstillingerne, og tryk derefter på  for at tage et billede.

- **WB**: Vælg en passende hvidbalance for at opnå en naturlig farvegengivelse på billederne.
- **ISO**: Vælg en ISO-værdi. Denne værdi afgør kameraets lysfølsomhed. Lave værdier er til stillestående eller meget belyste motiver. Højere værdier er til hurtigt bevægende eller dårligt belyste motiver. Der kan dog opstå billedstøj ved højere ISO-indstillinger.
- : Skift eksponeringsværdien. Denne bestemmer, hvor meget lys kameraets sensor modtager. Ved dårlige lysforhold skal du øge eksponeringen.

Panorama

Tag en række billeder over eller ved siden af hinanden, og sæt dem sammen for at skabe et bredt landskabsbillede.

Tryk på **TILST.** → **Panorama** på eksempelskærmen.



Benyt disse tip for at få det bedste billede med panoramatilstand:

- Bevæg kameraet langsomt i én bestemt retning.
- Sørg for, at billedet er inden for rammen i kameraets søger.
- Undgå at tage billeder af utydelige baggrunde, såsom en ensfarvet himmel eller vægge uden farvenuancer.

Virtuelt billede

Tag en række billeder, mens du kredser om et motiv for at se motivet fra flere vinkler. Du kan se motivet fra forskellige vinkler ved at trække din finger til venstre eller højre på billedet.

1 Tryk på **TILST.** → **Virtuelt billede** på eksempelskærmen.

2 Anbring et motiv i midten af eksempelskærmen, og tryk på .

3 Flyt enheden langsomt omkring motivet i én retning for at tage flere billeder.

Når pilen bliver helt gul, eller når du ophører med at kredse om motivet, ophører enheden automatisk med at tage billeder.

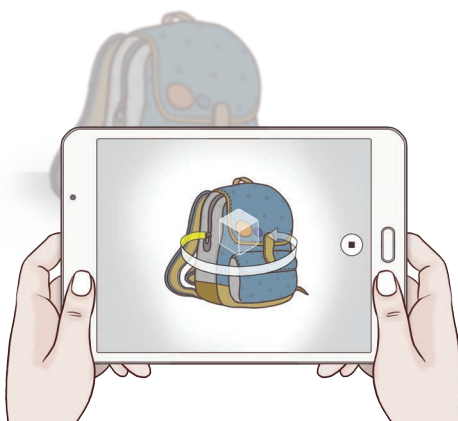

Se virtuel optagelse-billeder

- 1 På eksempelskærmen skal du trykke på det viste miniaturebillede.
- 2 Tryk på 📷.
- 3 Træk din finger til venstre eller højre på skærmen, eller drej enheden til venstre eller højre for at se motivet fra forskellige vinkler.

HDR (Rig tone)

Tag billeder med flotte farver, og gengiv detaljer selv i lyse og mørke omgivelser.

Tryk på **TILST.** → **HDR (Rig tone)** på eksempelskærmen.



Uden effekt



Med effekt

Foto & mere

Tag en række fotos, og modificer dem ved at anvende forskellige effekter ved hjælp af optagelsestilstandene.







Zoomfunktionen er ikke tilgængelig, når der tages fotos i denne tilstand.

1 Tryk på **TILST.** → **Foto & mere** på eksempelskærmen.

2 Tryk på .

Enheden tager en række fotos og viser de tilgængelige optagelsestilstande.

3 Vælg en optagelsestilstand, og anvend en effekt på billederne.

- **Bedste foto:** Gem det bedste foto fra serien. Stryg mod højre eller venstre for at få vist andre billeder i serien. Enheden anbefaler det bedste foto og identificerer det med .
- **Viskelæder:** Sletter uønskede motiver i bevægelse. Tryk på  for at udviske uønskede motiver, der bevæger sig. Tryk på  for at gendanne det originale foto.
- **Dramabillede:** Kombiner en række fotos for at skabe et billede, der viser bevægelses-sporene. Udvid bevægelsessporet i billedet ved at vælge flere billeder nederst på skærmen.
- **Panorering i optagelse:** Anvender en effekt på motivets baggrund, der får motivet til at se ud som om, det bevæger sig hurtigt. Tryk på **Objekter** for at vælge et motiv. Tryk på **Bev.slør** for at ændre sløringsvinklen, der skal anvendes på baggrunden. Tryk på , og træk en cirkel med fingeren omkring den store cirkel for at justere vinklen for sløringen. Hvis du vil justere niveauet af baggrundssløring, skal du række i justeringsbjælken.

4 Når du er færdig med at redigere billeder, skal du trykke på **GEM**.

Dobbelt kamera

Når du tager et landskabsbillede med det bageste kamera, vises billedet eller videoen, der er optaget med det forreste kamera, i et indsat vindue eller omvendt. Brug denne funktion til at tage et smukt landskabsbillede samtidigt med, at du tager et selvportræt.

Tryk på **TILST.** → **Dobbelt kamera** på eksempelskærmen. Tryk på  for at tage et billede, eller tryk på  for at starte optagelse.



Du kan optage video i dobbelt kameratilstand i op til 5 minutter i Full HD og op til 10 minutter i HD eller VGA.

Selfie



Tag selvportrætter med forreste kamera.

- 1 På eksempelskærmen skal du trykke på  for at skifte til det forreste kamera til selvportrætter.
- 2 Tryk på **TILST.** → **Selfie**.

- 3 Vend ansigtet mod det forreste kameraobjektiv.
- 4 Når enheden registrerer dit ansigt, trykkes på skærmen for at tage et billede af dig selv.
For at tage et billede med din håndflade skal du trykke på  og trykke på kontakten **Bevægelseskontrol** for at aktivere det. Vis din håndflade til det forreste kamera. Når din håndflade er genkendt, tager enheden et billede efter nogle få sekunder.

Intervalbillede

Tag serier med selvportrætter med et interval, og gem de ønskede billeder.

- 1 På eksempelskærmen skal du trykke på  for at skifte til det forreste kamera til selvportrætter.
- 2 Tryk på **TILST.** → **Intervalbillede**.
- 3 Når enheden registrerer dit ansigt, trykkes på skærmen for at tage et billede af dig selv.
Enheden tager fire billeder med intervaller på to sekunder.
For at tage et billede med din håndflade skal du trykke på  og trykke på kontakten **Bevægelseskontrol** for at aktivere det. Vis din håndflade til det forreste kamera. Når din håndflade er genkendt, tager enheden et billede efter nogle få sekunder.
- 4 Marker de billeder, du vil gemme, og tryk på **GEM**.

Downloade optagelsestilstande

Download flere optagelsestilstande fra **Galaxy Apps**.

Tryk på **TILST.** → **Download** på eksempelskærmen.



Nogle downloadede optagelsestilstande har ikke adgang til alle funktioner. Strygning til højre for at se tilstandslisten og strygning til venstre for at se optagne billeder og videoer er muligvis ikke tilgængelig.

Kameraindstillinger

Hurtigindstillinger

På eksempelskærmen kan du bruge følgende hurtigindstillinger.



De tilgængelige valg afhænger af den valgte optagelsestilstand og det anvendte kamera.

- : Vælg en filtereffekt til optagelse af billeder eller videoer. Tryk på **Download** for at downloade flere effekter.
- : Vælg en målemetode. Metoden afgør, hvordan lysværdier beregnes. **Centervægtet** anvender lyset i den midterste del af optagelsen til at beregne optagelsens eksponering. **Punkt** anvender lyset i et koncentreret midterområde af optagelsen til at beregne optagelsens eksponering. **Matrix** beregner gennemsnittet af hele motivet.
- : Vælg varigheden af forsinkelsen, inden kameraet automatisk tager et billede.
- : Juster skyderen for at tage billeder med belyste ansigter for blidere fotos.

Kameraindstillinger

Tryk på på eksempelskærmen.



De tilgængelige valg afhænger af den valgte optagelsestilstand og det anvendte kamera.

- **Fotostørrelse (bag)/Fotostørrelse (front)**: Vælg en billedopløsning. Brug af en højere opløsning medfører billeder i højere kvalitet, men de bruger mere hukommelse.
- **Videostørrelse (bag)/Videostørrelse (front)**: Vælg en videoopløsning. Brug af en højere opløsning medfører videoer i højere kvalitet, men de bruger mere hukommelse.
- **Bevægelseskontrol**: Indstil enheden til at registrere din håndflade, så du kan anvende den til at tage selvportrætter.
- **Gem billeder som du så dem**: Vend billedet om for at danne et spejlbillede af det oprindelige billede, når du tager billeder med det forreste kamera.
- **Videostabilisering**: Aktiver billedstabilisatoren for at mindske eller fjerne slør, som kan opstå, fordi kameraet ryster, mens du optager video.

- **Visningstilstand:** Skifter højde/bredde-forholdet for eksempelskærmen.
- **Gitterlinjer:** Få vist hjælpelinjer i søgeren for at forbedre kompositionen ved udvælgelse af motiver.
- **Placeringstags:** Føj et GPS-placeringstag til billedet.



- GPS-signalstyrken kan blive forringet på steder, hvor signalet kan blive blokeret, som f.eks. mellem bygninger eller i lavtliggende områder eller under dårlige vejrforhold.
 - Din placering vises muligvis på billeder, når du uploader dem til internettet. For at undgå dette skal du deaktivere placeringstagindstillingen.
- **Vis billeder:** Indstil enheden til at vise billeder, når de er taget.
 - **Lager:** Vælg hukommelsesplacering til lagring.
 - **Lydstyrketasters funktion:** Indstil enheden til at bruge Lydstyrketasten til at styre lukker- eller zoomfunktionen.
 - **Nulstil indstillinger:** Nulstil kameraindstillingerne.

E-mail

Oprette e-mailkonti

Opsæt en e-mailkonto, første gang du åbner **E-mail**.

- 1 Tryk på **E-mail** på skærmen Apps.
- 2 Angiv e-mailadresse og adgangskode, og tryk derefter på **NÆSTE**.
Tryk på **MANUEL OPSÆTN.** for at registrere en virksomheds e-mailkonto manuelt.
- 3 Følg anvisningerne på skærmen for at fuldføre opsætningen.

Du kan konfigurere endnu en e-mailkonto ved at trykke på **MERE** → **Indstillinger** → **Tilføj konto**.

Hvis du har mere end én e-mailkonto, kan du angive den ene som standardkonto. Tryk på **MERE** → **Indstillinger** → **ANGIV STANDARDKONTO**.

Sende e-mail

- 1 Tryk på  for at skrive en e-mail.
- 2 Tilføj modtagere, og indtast en e-mailtekst.
- 3 Tryk på **SEND** for at sende e-mailen.

Læse e-mail

Tryk på en e-mail, du vil læse, på beskedlisten.

Internet

Søg efter information på internettet og tilføj dine favoritsider som bogmærker for at få nem adgang til dem.

- 1 Tryk på **Internet** på skærmen Apps.
- 2 Tryk på adressefeltet.
- 3 Indtast webadressen eller et søgeord, og tryk derefter på **Gå**.

Træk fingeren let nedad på skærmen for at få vist værktøjslinjerne.

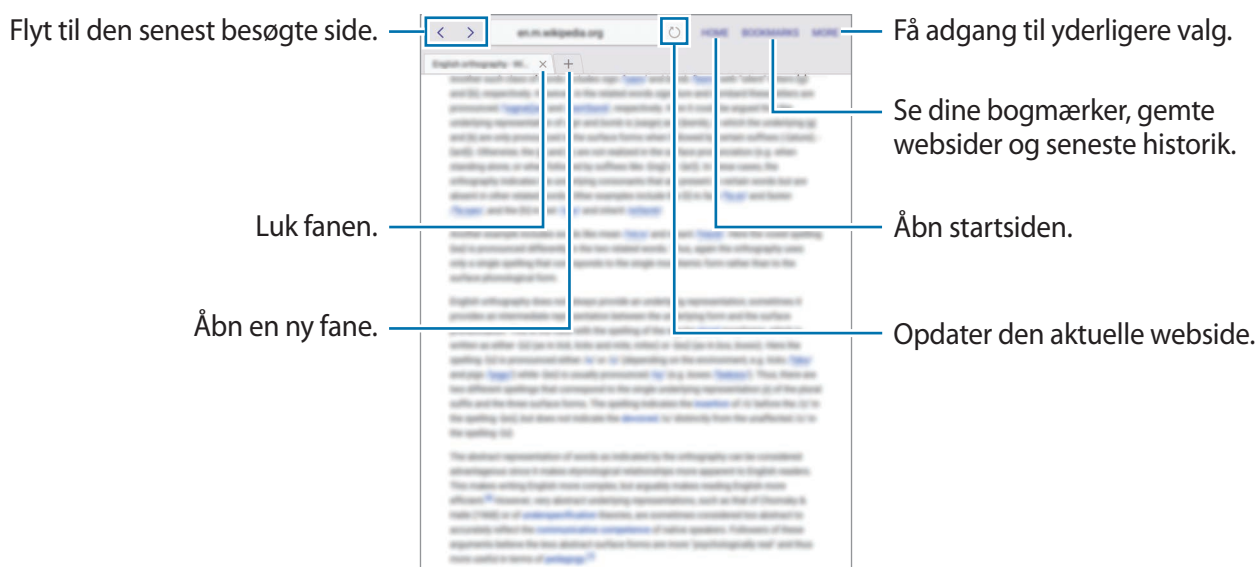





Kontakter

Introduktion

Opret nye kontakter, eller administrer kontakter på enheden.

Tilføje kontakter

Oprette kontakter manuelt

- 1 Tryk på **Kontakter** på skærmen Apps.
- 2 Tryk på , og vælg en lagringsplacering.
- 3 Angiv kontaktoplysninger.
 -  : Tilføj et billede.
 -  /  : Tilføj eller slet et kontaktfelt.
- 4 Tryk på **GEM**.

Importere kontakter

Importer kontakter fra lagertjenester til din enhed.

- 1 Tryk på **Kontakter** på skærmen Apps.
- 2 På kontaktlisten skal du trykke på **MERE** → **Indstillinger** → **Importer/eksporter kontakter** → **IMPORTÉR** og foretage et valg.

Søge efter kontakter

Tryk på **Kontakter** på skærmen Apps.

Brug en af følgende søgemetoder:

- Rul op eller ned på kontaktlisten.
- Træk en finger langs indekset i venstre side af kontaktlisten for at rulle gennem den hurtigt.
- Tryk på søgefeltet øverst på kontaktlisten, og indtast søgekriterier.

Når en kontakt er markeret, kan du gøre et af følgende:

- ★ : Føj til favoritkontakter.
- ✉ : Skriv en e-mail.

Smart Manager

Introduktion

Smart manager giver en oversigt over statussen for din enheds batteri, lager, RAM og system-sikkerhed. Du kan også automatisk optimere enheden med et enkelt tryk med din finger.



Bruge funktionen til hurtig optimering

Tryk på **Smart Manager** → **RYD ALT** på skærmen Apps.

Funktionen til hurtig optimering forbedrer enhedens ydelse ved følgende handlinger:

- Identifikation af apps, der bruger for meget batteristrøm og frigørelse af noget hukommelse.
- Sletning af unødvendige filer og lukning af apps der kører i baggrunden.
- Scanner for malware.

Bruge Smart manager

Tryk på **Smart Manager** på skærmen Apps, og vælg en funktion.

Batteri

Tjek resterende batteristrøm og tid til brug af enheden. For enheder med lavt batteriniveau kan du spare batteristrøm ved at aktivere strømbesparende funktioner og lukke apps, der bruger en stor mængde batteristrøm.



Den tilbageværende brugstid viser den resterende tid, inden batteriet løber tørt. Resterende brugstid afhænger af dine enhedsindstillinger og driftsforholdene.

Lager

Tjek statussen for brugt og ledig hukommelse. Du kan slette ikke-brugte og tiloversblevne filer eller afinstallere apps, du ikke længere bruger.

RAM

Tjek mængden af ledig RAM. Du kan også lukke baggrundsapps og reducere den RAM-mængde, du bruger til at sætte fart på din enhed.

Enhedssikkerhed

Tjek enhedens sikkerhedsstatus. Denne funktion scanner din enhed for malware.

S Planner

Introduktion

Administrer din tidsplan ved at indtaste kommende begivenheder eller opgaver i planlægningsappen.

Oprette begivenheder

1 Tryk på **S Planner** på skærmen Apps.

2 Tryk på **+**, eller dobbelttryk på en dato.

Hvis datoen allerede har gemte begivenheder eller opgaver, skal du trykke på datoen og trykke på **+**.

3 Indtast begivenhedsdetaljer.

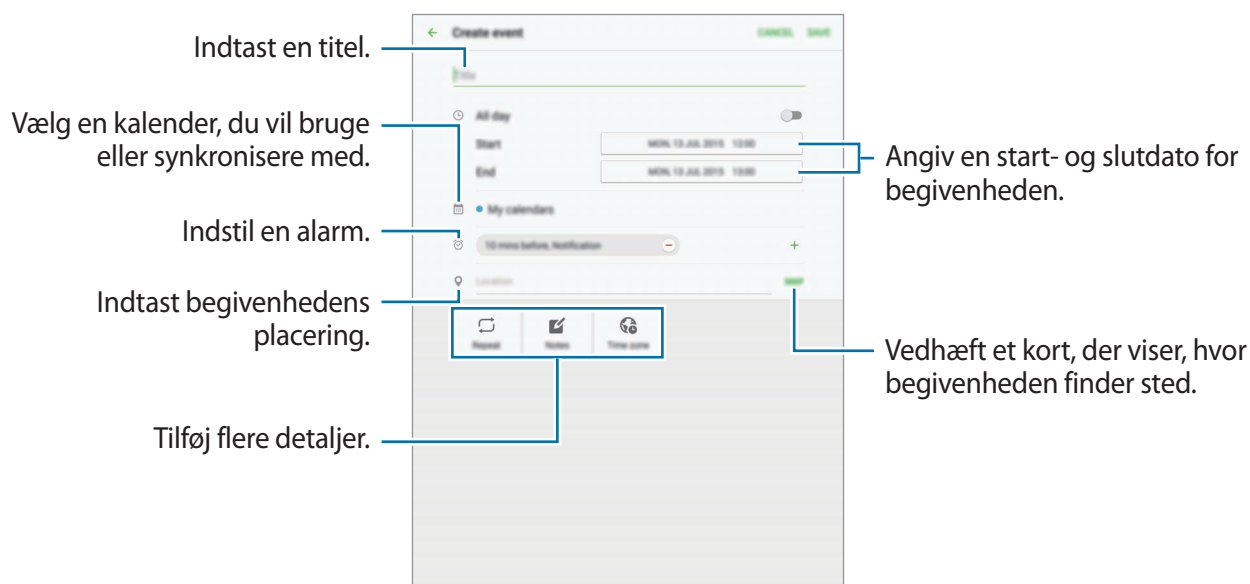

4 Tryk på **GEM** for at gemme begivenheden.

Oprette opgaver

- 1 Tryk på **S Planner** på skærmen Apps.
- 2 Tryk på **OPGAVER**.
- 3 Indtast opgavedetaljer, og tryk på **I DAG** eller **I MORGEN** for at angive en forfaldsdato.
Tryk på  for at tilføje flere detaljer.
- 4 Tryk på **GEM** for at gemme opgaven.

Synkronisere begivenheder og opgaver med dine konti

Tryk på **Indstil**. → **Konti** på skærmen Apps, vælg en kontotjeneste og tryk derefter på **Synkronisér Kalender** for at synkronisere begivenheder og opgaver med kontoen.

For at tilføje konti der skal synkroniseres med, skal du åbne skærmen Apps og trykke på **S Planner** → **MERE** → **Administrer kalendere** → **Tilføj konto**. Vælg derefter en konto, der skal synkroniseres med, og log på. Når der tilføjes en konto, vises den med en grøn cirkel ud for kontonavnet.

SideSync 3.0

Introduktion

Med SideSync kan du nemt dele din skærm og dine data mellem Samsung Android-smartphones, -tablets og enhver computer.

SideSync-appen skal være installeret på begge enheder, som du vil forbinde. Hvis SideSync ikke er installeret, så brug en af følgende metoder til at downloade og installere den:

- For at downloade og installere SideSync på din Samsung Android-tablet eller -smartphone skal du søge efter SideSync i **Galaxy Apps** eller **Play Butik**. Hvis din enhed ikke understøtter SideSync, kan du muligvis ikke finde appen.
- For at downloade og installere SideSync på din computer kan du besøge www.samsung.com/sidesync. På websiden kan du også finde oplysninger om systemkrav til SideSync.

Tilslutning af din tablet og din smartphone



Tabletten og smartphonen skal understøtte Wi-Fi Direct.

- 1 Start **SideSync 3.0** på både din tablet og din smartphone.
- 2 På din tablet skal du vælge din smartphone på listen med registrerede enheder.
- 3 På smartphonen skal du acceptere forbindelsesansøgningen.
Den virtuelle skærm vises på din tablet, og smartphonens skærm deaktiveres.



Tilslutning af din tablet og din computer

- 1 Slut din tablet til din computer med et USB-kabel.
Du kan også slutte begge enheder til det samme adgangspunkt.
- 2 Start **SideSync 3.0** på begge enheder.
Den virtuelle skærm vises på computeren, og skærmen på din tablet slukkes.



Bruge den virtuelle skærm

SideSync spejler en enheds skærm til en anden enhed. Du kan anvende en enheds funktioner, som f.eks. udførelse af telefonopkald og start af apps, på den virtuelle skærm. Følgende er et billede af den virtuelle tabletskærm.



- Nogle funktioner fungerer måske ikke via den virtuelle skærm.
- Udseendet af og funktionerne med den virtuelle skærm kan variere afhængigt af den tilsluttede enhed.

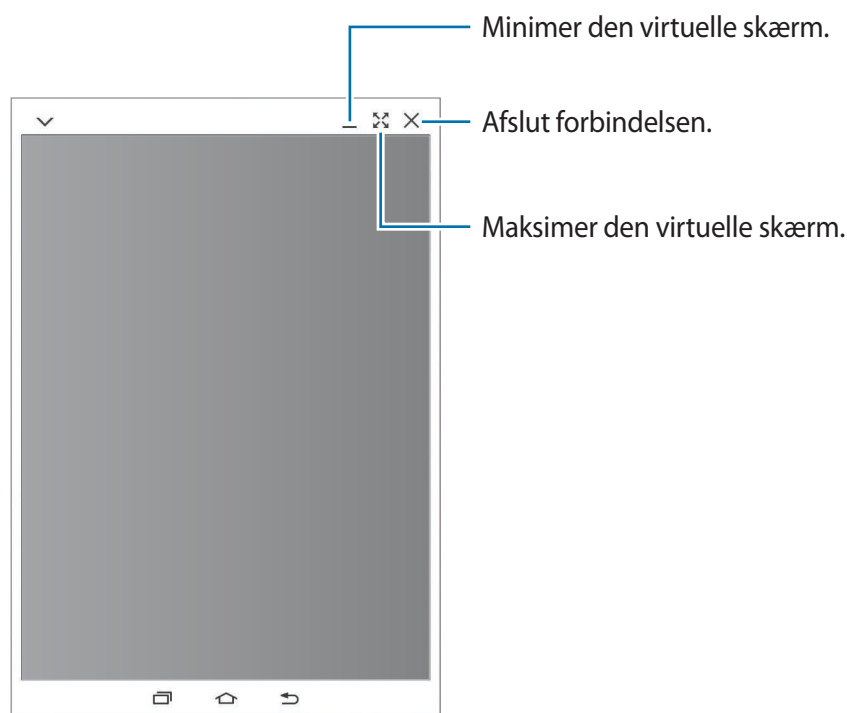

Tryk på ▼ for at bruge følgende valgmuligheder:

- : Del computerens tastatur og mus med din tablet.
- : Indstil den virtuelle skærm til altid at være øverst.
- : Drej skærmen.
- : Tag et skærmbillede.
- : Tænd for tablettens skærm for at styre den fra både din computer og din tablet.
Om denne funktion er tilgængelig, afhænger af den tilsluttede enhed.
- : Åbn den samme webside i webbrowseren på din computer.

For at flytte den virtuelle skærm skal du klikke øverst og trække den virtuelle skærm til en ny placering.



For at justere størrelsen på den virtuelle skærm skal du anbringe musemarkøren på den virtuelle skærms kant og derefter klikke og trække den.

Skifte mellem skærme

For at bruge den virkelige skærm på den tilsluttede enhed skal du trykke på Tænd/sluk-tasten eller Starttasten på den tilsluttede enhed. Den virtuelle skærm slukkes, og den tilsluttede enheds skærm tændes.

Hvis din tablet er sluttet til din computer, skal du klikke på den virtuelle tabletskærm på computeren for at vende tilbage til den. Hvis din smartphone er sluttet til din tablet, skal du trykke på **SKIFT TIL TABLET** på din tablet.



Du kan se og styre den virtuelle skærm og den tilsluttede enheds skærm på samme tid. På den virtuelle skærm skal du trykke på  →  for at tænde skærmen på den tilsluttede enhed. Om denne funktion er tilgængelig, afhænger af den tilsluttede enhed.

Dele filer og udklipsholder

Du kan nemt dele filer mellem tilsluttede enheder.

Vælg filer på den virtuelle skærm eller uden for den virtuelle skærm. Træk og slip derefter de valgte filer til eller fra den virtuelle skærm. De valgte filer bliver kopieret til en angivne enhed.

Du kan også nemt kopiere og indsætte tekst mellem de tilsluttede enheder via funktionen til deling af udklipsholder. Kopier eller klip tekst fra den virtuelle skærm, og indsæt den i en tekstfil uden for den virtuelle skærm eller omvendt.

Dele computerens tastatur og mus

Brug din tablets skærm som en dobbelt skærm, og styr den med computerens tastatur og mus.

1

Tryk på  →  på den virtuelle skærm.

Den virtuelle skærm forsvinder fra computerens skærm.

- 2 Flyt musemarkøren til venstre eller højre kant på computerens skærm for at gå til skærmen på din tablet.

Musemarkøren vises på skærmen på din tablet.

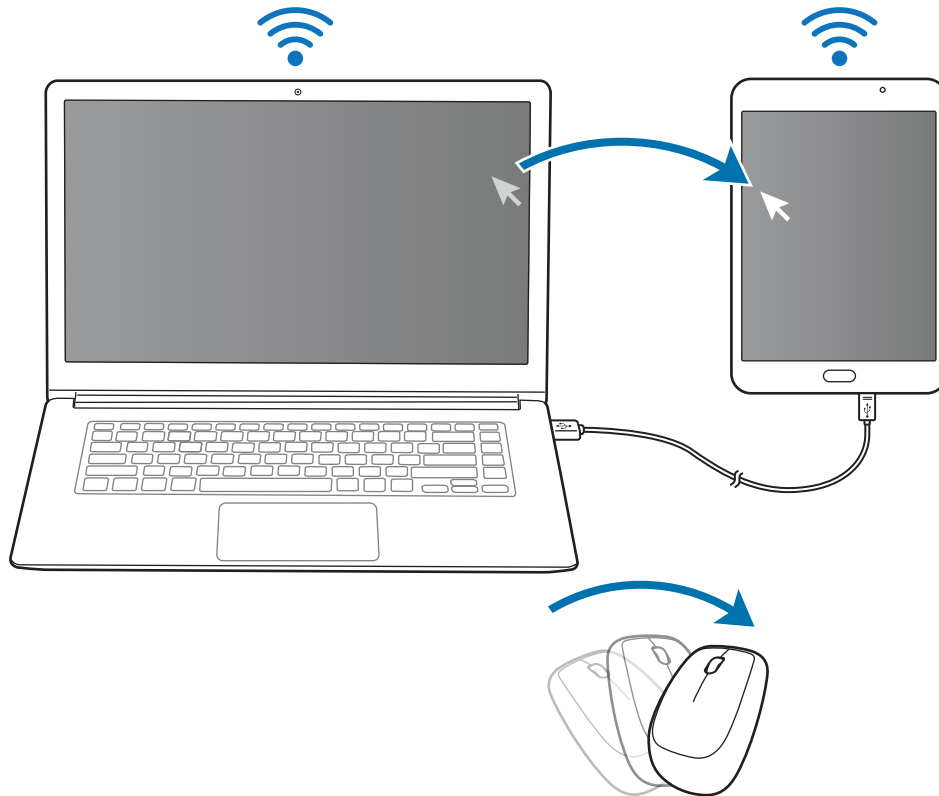

- 3 På din tablet kan du anvende computerens tastatur og mus til at udføre handlinger, som f.eks. indtaste tekst, kopiere og indsætte samt vælge elementer.

For igen at styre computeren med musen skal du flytte markøren tilbage til computer-skærmen.

Musik

Lyt til musik sorteret efter kategori, og tilpas afspilningsindstillingerne.

Tryk på **Musik** på skærmen Apps.

Vælg en kategori og derefter den sang, du vil afspille.

Tryk på albumikonet i bunden af skærmen for at åbne musikafspillerskærmen.

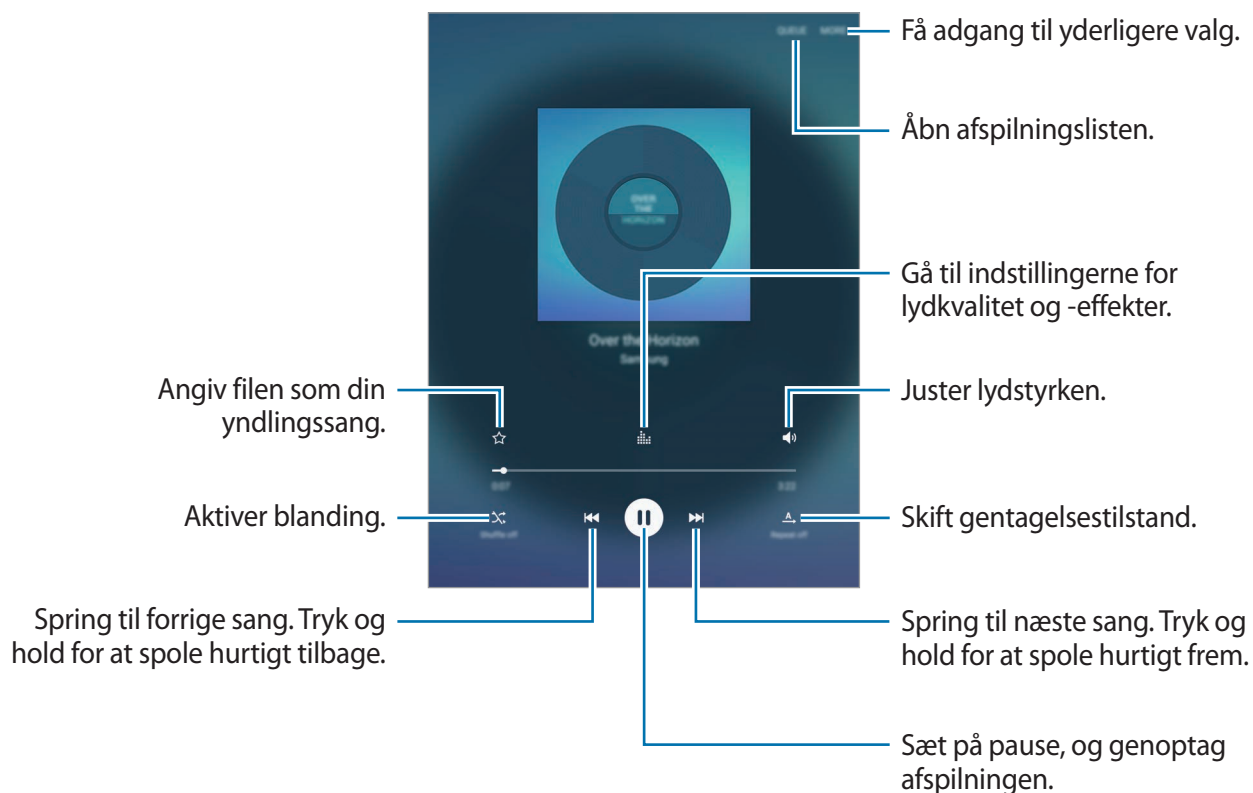

Video

Se videoer, der er lagret på enheden, og tilpas afspilningsindstillingerne.

Tryk på **Video** på skærmen Apps.

Vælg det videoklip, du vil afspille.

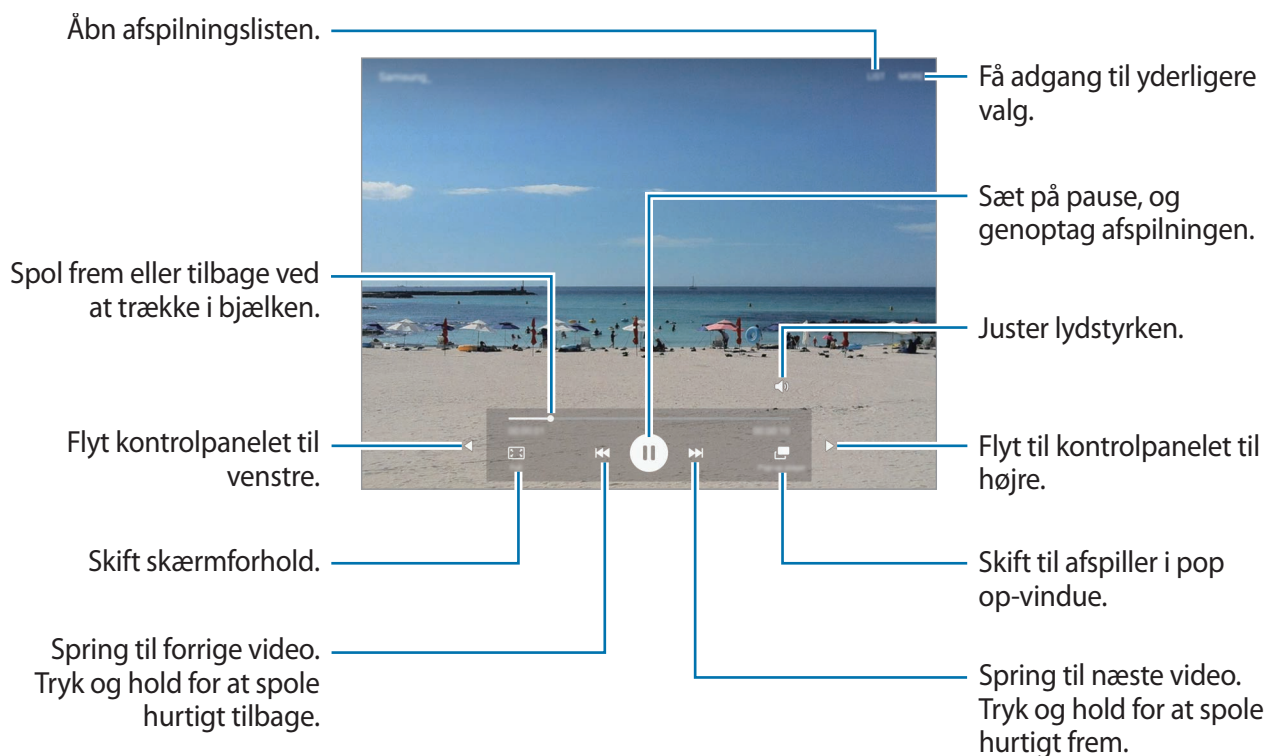

Træk din finger op eller ned på venstre side af afspilningsskærmen for at justere lysstyrken, eller træk din finger op eller ned på højre side af afspilningsskærmen for at justere lydstyrken.

Stryg mod venstre eller højre på afspilningsskærmen for at spole tilbage eller hurtigt frem.

Notat

Opret notater, og organiser dem efter kategori.

Tryk på **Notat** på skærmen Apps.

Oprettelse af notater

Tryk på  på notatlisten, og indtast et notat. Brug en af følgende indstillinger, når du opretter et notat:

- **Kategori:** Opret eller angiv en kategori.
- **Billede:** Indsæt billeder.
- **Stemme:** Lav en stemmeoptagelse, som skal indsættes.
- **Opgaver:** Føj afkrydsningsfelter til starten af hver kolonne for at oprette opgavelister.

Tryk på **GEM** for at gemme notatet.

Hvis du vil redigere et notat, skal du trykke på et notat og derefter trykke på notatets indhold.

Søge efter notater

Tryk på **SØG** på notatlisten, og indtast et søgeord for at søge efter notater, der indeholder søgeordet.

Ur

Introduktion

Indstil alarmer, tjek den aktuelle tid i mange byer rundt om i verden, tag tid på en begivenhed eller indstil en specifik varighed.

ALARM

Tryk på **Ur** → **ALARM** på skærmen Apps.

Indstille alarmer

Angiv et alarmtidspunkt, og tryk på **GEM**.

For at åbne tastaturet for at indtaste en alarmtid skal du trykke på **TASTATUR**.

For at indstille en alarm med forskellige alarmvalg skal du trykke på **INDST.**, indstille alarmvalgene og derefter trykke på **GEM**.

Du kan aktivere eller deaktivere alarmer ved at trykke på urikonet ved siden af alarmen på alarmlisten.

Stoppe alarmer

Tryk på **AFVIS** for at stoppe en alarm. Hvis du tidligere har aktiveret en slumrefunktion, skal du trykke på **SLUMRE** for at gentage alarmen efter et bestemt stykke tid.

Slette alarmer

Tryk på ✕ på en alarm i listen med alarmer.

VERDENSUR

Tryk på **Ur** → **VERDENSUR** på skærmen Apps.

Oprette ure

Indtast et bynavn, eller vælg en by på globussen, og tryk derefter på +.

Slette ure

Tryk på ✕ på et ur.

STOPUR

- 1 Tryk på **Ur** → **STOPUR** på skærmen Apps.
- 2 Tryk på **START** for at tage tid på en begivenhed.
Tryk på **OMGANG** for at optage omgangstider under en begivenhed.
- 3 Tryk på **STOP** for at stoppe tidtagningen.
Tryk på **FORTSÆT** for at genoptage tidtagningen.
Hvis du vil slette omgangstiderne, skal du trykke på **NULSTIL**.

TIMER

- 1 Tryk på **Ur** → **TIMER** på skærmen Apps.
- 2 Angiv varighed, og tryk på **START**.
For at åbne tastaturet for at indtaste varigheden skal du trykke på **TASTATUR**.
- 3 Tryk på **AFVIS**, når timeren starter.

Lommereg.

Udfør enkle eller komplekse beregninger.

Tryk på **Lommereg.** på skærmen Apps.

Du kan se beregningshistorikken i øverste del af skærmen.

Tryk på **RYD HISTORIK** for at rydde historikken.

Google-apps

Google tilbyder apps til underholdning, sociale netværk og erhvervsbrug. Du skal have en Google-konto for at kunne bruge visse apps. Se [Konti](#) for flere oplysninger.

For at se flere appinformationer skal du gå til hver apps hjælpemenu.



Visse apps er muligvis ikke tilgængelige, eller de kan hedde noget forskelligt afhængigt af dit geografiske område eller din tjenesteudbyder.

Chrome

Søg efter oplysninger, og gennemse websider.

Gmail

Send eller modtag e-mails via Google Mail-tjenesten.

Maps

Find din placering på kortet, søg efter steder, og se placeringsoplysninger for forskellige steder.

Play Musik

Opdag, lyt til og del musik på din enhed.

Play Film

Se videoer, der er gemt på din enhed, og download forskelligt indhold, du gerne vil se, fra **Play Butik**.

Drev

Gem dit indhold i skyen, få adgang til det, uanset hvor du er, og del det med andre.

YouTube

Se eller opret videoer, og del dem med andre.

Fotos

Søg efter, administrer og rediger alle dine fotos og videoer fra forskellige kilder på ét sted.

Hangouts

Chat med dine venner enkeltvis eller sammen, og brug billeder, humørikoner og videoopkald, mens du chatter.

Google

Søg hurtigt efter emner på internettet eller på din enhed.

Talesøgning

Søg hurtigt efter emner ved at sige et søgeord eller en sætning.

Google Indstillinger

Konfigurer indstillingerne for nogle af de funktioner, der leveres af Google.

Indstil.

Introduktion

Tilpas indstillinger for funktioner og apps. Du kan tilpasse din enhed ved at konfigurere forskellige indstillinger.

Tryk på **Indstil.** på skærmen Apps.

Tryk på **SØG** for at søge efter indstillinger ved at indtaste søgeord.

Wi-Fi

Oprette forbindelse til et Wi-Fi-netværk

Aktiver Wi-Fi-funktionen for at oprette forbindelse til et Wi-Fi-netværk og få adgang til internettet eller andre netværksenheder.



- Enheden benytter en ikke-harmoniseret frekvens og er beregnet til brug i alle europæiske lande. WLAN kan anvendes indendørs uden begrænsninger i EU, men kan ikke lovligt anvendes udendørs.
- Slå Wi-Fi fra, når du ikke bruger forbindelsen, for at spare på batteriet.

1 Tryk på **Wi-Fi** på Indstillingsskærmen, og tryk derefter på kontakten for at aktivere det.

2 Vælg et netværk fra listen over registrerede Wi-Fi-netværk.

Der vises et låseikon ud for netværk, der kræver adgangskode.

3 Tryk på **TILSLUT**.



Når enheden først har oprettet forbindelse til et Wi-Fi-netværk, vil enheden igen oprette forbindelse til netværket hver gang det er tilgængeligt uden at kræve en adgangskode. For at forhindre, at enheden automatisk opretter forbindelse til netværket, skal du vælge det på listen over netværk og trykke på **GLEM**.

Wi-Fi Direct

Wi-Fi Direct forbinder enheder direkte via et Wi-Fi-netværk uden behov for adgangspunkt.

1 Tryk på **Wi-Fi** på Indstillingsskærmen, og tryk derefter på kontakten for at aktivere det.

2 Tryk på **Wi-Fi Direct**.

De registrerede enheder angives.

Hvis den enhed, du vil oprette forbindelse til, ikke er på listen, skal du anmode om, at enheden aktiverer Wi-Fi Direct-funktionen.

3 Vælg en enhed til oprettelse af forbindelse.

Enhederne bliver tilsluttet, når den anden enhed accepterer Wi-Fi Direct-forbindelses-anmodningen.

Sende og modtage data

Du kan dele data, såsom kontakter eller mediefiler, med andre enheder. Følgende trin er et eksempel på afsendelse af et billede til en anden enhed.

1 Tryk på **Galleri** på skærmen Apps.

2 Vælg et billede.

3 Tryk på **Del** → **Wi-Fi Direct**, vælg en enhed, som billedet skal overføres til, og tryk derefter på **DEL**.

4 Accepter Wi-Fi Direct-forbindelses-anmodningen på den anden enhed.

Hvis enhederne allerede er forbundne, sendes billedet til den anden enhed uden forbindelses-anmodning.

Afslutte enhedsforbindelse

- 1 Tryk på **Wi-Fi** på Indstillingsskærmen.
- 2 Tryk på **Wi-Fi Direct**.
Enheden viser de tilsluttede enheder på listen.
- 3 Tryk på enhedsnavnet for at frakoble enhederne.

Bluetooth

Introduktion

Via Bluetooth kan du udveksle data eller mediefiler med andre Bluetooth-enheder.



- Samsung er ikke ansvarlig for tab, opfangelse eller forkert brug af data, der er blevet sendt eller modtaget via Bluetooth.
- Sørg altid for, at du deler og modtager data med enheder, som du ved, at du kan stole på, og som er korrekt sikrede. Hvis der er hindringer mellem enhederne, reduceres sendeafstanden muligvis.
- Nogle enheder er muligvis ikke kompatible med din enhed. Det er især enheder, der ikke er afprøvede eller godkendte af Bluetooth SIG.
- Undgå at bruge Bluetooth-funktionen til ulovlige formål, f.eks. piratkopiering af filer eller ulovlig aflytning af kommunikation til kommercielle formål.

Samsung kan ikke holdes ansvarlig for konsekvenserne af ulovlig brug af Bluetooth-funktionen.

Parre med andre Bluetooth-enheder

1 Tryk på **Bluetooth** på Indstillingsskærmen, og tryk derefter på kontakten for at aktivere det. De registrerede enheder angives.

2 Vælg en enhed til parring.

Hvis din enhed tidligere er blevet parret med enheden, skal du trykke på enhedens navn uden at bekræfte den automatisk genererede adgangsnøgle.

Hvis enheden, du vil parre med, ikke er på listen, så sørg for, at enheden er indstillet til at være synlig. Se brugervejledningerne til den anden enhed.



Din enhed er synlig for andre enheder, når skærmen til Bluetooth-indstillinger er åben.

3 Accepter Bluetooth-forbindelsesanmodningen på din enhed for at bekræfte.

Enhederne bliver tilsluttet, når den anden enhed accepterer Bluetooth-forbindelsesanmodningen.

Sende og modtage data

Mange apps understøtter dataoverførsel via Bluetooth. Du kan dele data såsom kontakter eller mediefiler med andre Bluetooth-enheder. Følgende trin er et eksempel på afsendelse af et billede til en anden enhed.

1 Tryk på **Galleri** på skærmen Apps.

2 Vælg et billede.

3 Tryk på **Del** → **Bluetooth**, og vælg derefter en enhed, billedet skal overføres til.

Hvis enheden, du vil parre med, ikke er på listen, så sørg for, at enheden er indstillet til at være synlig.

4 Accepter Bluetooth-forbindelsesanmodningen på den anden enhed.

Ophæve parringen mellem Bluetooth-enheder

- 1 Tryk på **Bluetooth** på Indstillingsskærmen.
Enheden viser de parrede enheder på listen.
- 2 Tryk på  ud for enhedens navn for at ophæve parringen.
- 3 Tryk på **Ophæv parring**.

Flytilstand

Denne indstilling deaktiverer alle trådløse funktioner på enheden. I flytilstand kan du kun bruge ikke-netværksbaserede tjenester.

Tryk på **Flytilstand** på Indstillingsskærmen.

Databrug

Hold styr på dit forbrug af data.

Tryk på **Databrug** på Indstillingsskærmen.

Flere forbindelsesindstillinger

Valg

Tilpas indstillinger for at styre andre funktioner.

Tryk på **Flere forbindelsesindstillinger** på Indstillingsskærmen.

- **Udskrivning:** Konfigurer indstillinger for printer-plug-ins, der er installeret på enheden. Du kan søge efter tilgængelige printere eller tilføje en manuelt, så du kan udskrive filer. Se [Udskrivning](#) for flere oplysninger.
- **VPN:** Konfigurer og opret forbindelse til virtuelle private netværk (VPN).
- **Ethernet:** Ethernet-valget er tilgængelig, når der er sluttet en Ethernet-adapter til enheden. Brug denne indstilling til at aktivere Ethernet-funktionen og konfigurere netværksindstillingerne.

Udskrivning

Konfigurer indstillinger for printer-plug-ins, der er installeret på enheden. Du kan slutte enheden til en printer via Wi-Fi eller Wi-Fi Direct og udskrive billeder eller dokumenter.



Nogle printere er muligvis ikke kompatible med enheden.

Tilføjelse af plug-ins til printere

Føj plug-ins til printere, som du vil forbinde enheden til.

- 1 Tryk på **Flere forbindelsesindstillinger** → **Udskrivning** → **Download plug-in** på Indstillingsskærmen.
- 2 Søg efter et printer-plug-in i **Play Butik**.
- 3 Vælg et printer-plug-in, og installer det.
- 4 Vælg printer-plug-in'et, og tryk på kontakten for at aktivere det.
Enheden søger efter printere, der er tilsluttet samme Wi-Fi-netværk som enheden.

For at tilføje printere manuelt skal du trykke på **MERE** → **Tilføj printer** → **ADD PRINTER**.

For at ændre udskrivningsindstillingerne skal du trykke på **MERE** → **Indst. for udskrivning**.

Udskrive indhold

Under visning af indhold, som f.eks. billeder eller dokumenter, skal du trykke på **Del** → **Udskriv** → ▼ → **Alle printere** og derefter vælge en printer.

Lyde og meddelelser

Skift indstillingerne for forskellige lyde på enheden.

Tryk på **Lyde og meddelelser** på Indstillingsskærmen.

- **Lydtilstand:** Indstil enheden til at være i lydtilstand eller lydløs tilstand.
- **Lydstyrke:** Juster lydstyrkeniveauet for musik og videoklip, systemlyde og meddelelser.
- **Lyde:** Skift indstillingerne for ringetone og systemlyde.
- **Lydkvalitet og effekter:** Konfigurer yderligere lydindstillinger.
- **Forstyr ikke:** Indstil enheden til lydløs for meddelelseslyde, undtagen ved tilladte undtagelser.
- **Meddelelser på låseskærm:** Indstil om indholdet af meddelelser skal vises på den låste skærm eller ej.
- **Appmeddelelser:** Skift meddelelsesindstillinger for hver enkelt app.

Skærm

Skift skærmindstillinger.

Tryk på **Skærm** på Indstillingsskærmen.

- **Lysstyrke:** Juster skærmens lysstyrke.
- **Skrifttype:** Skift skrifttypen og dens størrelse.
- **Skærm-timeout:** Vælg, hvor længe enheden skal vente, før skærmens baggrundsbelysning slukkes.
- **Smart skærm-standby:** Indstil enheden til at forhindre, at baggrundslyset slukkes, mens du ser på skærmen.
- **Skærmtilstand:** Skift skærmtilstanden for at justere skærmens farve og kontrast.
- **Dagdrøm:** Indstil enheden til at starte en pauseskærm, når enheden oplader eller er tilsluttet en dock.

Bevægelser og gestik

Aktiver funktionen bevægelsesgenkendelse, og skift indstillinger for bevægelsesgenkendelse på enheden.

Tryk på **Bevægelser og gestik** på Indstillingsskærmen.



Overdreven rystelse eller anden påvirkning af enheden kan medføre uønsket input. Styr bevægelser korrekt.

- **Lydløs:** Indstil enheden til at gøre alarmer lydløse ved hjælp af håndfladebevægelser.
- **Stryg med hånden for skærbillede:** Indstil enheden til at tage et skærbillede, når du stryger håndfladen hen over skærmen til venstre eller højre. Du kan se de optagne billeder i **Galleri**.



Ikke alle apps giver mulighed for at kopiere skærbilleder.

Applikationer

Administrer enhedens apps, og skift deres indstillinger.

Tryk på **Applikationer** på Indstillingsskærmen.

- **Applikationsmanager:** Se og administrer dine apps på enheden.
- **Standardapplikationer:** Vælg en standardindstilling til brug af apps.
- **Applikationsindstillinger:** Tilpas indstillingerne for hver enkelt app.

Brugere

Du kan oprette flere brugerkonti til andre brugere, så de kan bruge enheden med bruger-tilpassede indstillinger, f.eks. e-mail-konti, foretrukne baggrunde osv. Der findes følgende typer brugerkonti:

- **Ejer:** Ejerkontoen oprettes kun, første gang enheden konfigureres, og der kan kun oprettes én. Denne konto har fuld kontrol over enheden, herunder administration af brugerkonti. Du kan kun tilføje eller slette brugerkonti, når du bruger denne konto.

- **Gæst:** Denne konto giver gæster mulighed for at få adgang til enheden. Informationer og data, der bruges under en gæstesession, gemmes midlertidigt. Hver gang du bruger denne konto, bliver du spurgt, om du vil fortsætte med den forrige gæstesession eller nulstille den.
- **Bruger:** Med denne konto kan brugere få adgang til egne apps og eget indhold, og de kan tilpasse enhedsindstillingerne, der påvirker alle konti.
- **Bruger (begrænset profil):** En begrænset konto har kun adgang til de apps og det indhold, som ejerkontoen tillader, og kontoen kan ikke bruge tjenester, der kræver, at brugeren logger ind.

Tilføj brugere

- 1 Tryk på **Brugere** på Indstillingsskærmen.
- 2 Tryk på **Tilføj bruger eller profil** → **Bruger** → **KONFIGURÉR NU**.
Enheden skifter til en ny brugerkonto, og standardlåseskærmen vises på skærmen.
- 3 Lås enheden op, og følg anvisningerne på skærmen for at fuldføre kontooprettelsen.

Tilføj begrænsede profiler

- 1 Tryk på **Brugere** på Indstillingsskærmen.
- 2 Tryk på **Tilføj bruger eller profil** → **Bruger (begrænset profil)**.
Hvis du ikke bruger en sikker skærmlåsningstype til ejerkontoen, skal du følge nedenstående anvisninger på skærmen for at indstille en.
- 3 Vælg de apps og det indhold, som de begrænsede brugere skal have adgang til.

Skift mellem brugere

Tryk på ikonet for brugerkontoen øverst på den låste skærm eller informationspanelet, og vælg derefter den konto, der skal skiftes til.

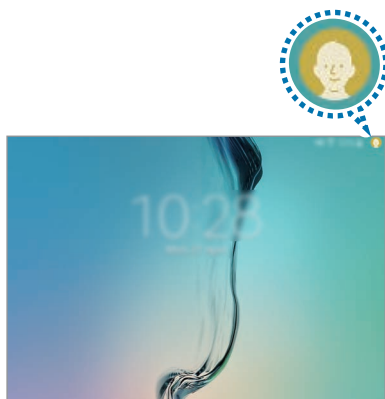

Låst skærm

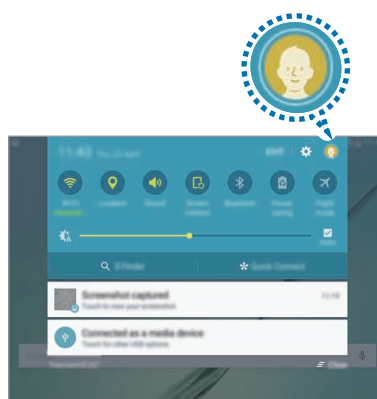

Informationspanel

Administration af brugere

Når du bruger ejerkontoen, kan du slette konti eller ændre indstillingerne for begrænsede konti.

Hvis du vil slette en brugerkonto, skal du trykke på  ved siden af en konto for at slette den.

Hvis du vil ændre indstillingerne for en begrænset konto, skal du trykke på  ved siden af en konto. Du kan slette kontoen ved at trykke på .

Baggrund

Du kan redigere indstillingerne for baggrunden for Startskærmen og den låste skærm.

Tryk på **Baggrund** på Indstillingsskærmen.

Låseskærm og sikkerhed

Valg

Tilpas enhedens sikkerhedsindstillinger.

Tryk på **Låseskærm og sikkerhed** på Indstillingsskærmen.



De tilgængelige valg afhænger muligvis af den valgte skærmlåsemetode.

- **Skærmlåsningstype:** Skift metoden til låsning af skærm.
- **Vis oplysninger:** Rediger indstillinger for de elementer, der vises på den låste skærm.
- **Oplåsningseffekt:** Vælg en effekt, der skal vises, ved oplåsning af skærmen.
- **Fingeraftryk:** Registrer dit fingeraftryk på enheden for at sikre enheden eller for at logge på din Samsung account. Se [Genkendelse af fingeraftryk](#) for flere oplysninger.
- **Enhedssikkerhed:** Tjek enhedens sikkerhedsstatus, og scan enheden for malware.
- **Find min mobil:** Aktiver eller deaktiver funktionen Find min mobil. Denne funktion kan hjælpe dig med at finde din enhed, hvis du taber den, eller den bliver stjålet. Du kan også besøge webstedet Find min mobil (findmymobile.samsung.com) for at spore og styre din tabte eller stjalne enhed.
- **Ukendte kilder:** Indstil enheden til at tillade installation af apps fra ukendte kilder.
- **Andre sikkerhedsindstillinger:** Konfigurer flere sikkerhedsindstillinger.

Genkendelse af fingeraftryk

For at fingeraftryksgenkendelse kan fungere, skal du registrere og gemme dine fingeraftryksoplysninger i din enhed. Efter registrering kan du indstille enheden til at bruge dit fingeraftryk til følgende funktioner:

- Skærmlås
- Log på internettet
- Verificer Samsung account



- Om denne funktion er tilgængelig, afhænger af dit geografiske område eller din tjenesteudbyder.
- Fingeraftryksgenkendelse anvender de unikke karakteristika ved hvert fingeraftryk for at forbedre din enheds sikkerhed. Sandsynligheden for, at fingeraftrykssensoren tager fejl af to forskellige fingeraftryk, er meget lav. I sjældne tilfælde hvor separate fingeraftryk ligner hinanden meget, vil sensoren muligvis genkende dem som ens.

For bedre genkendelse af fingeraftryk

Når du scanner dine fingeraftryk på enheden, skal du være opmærksom på, at følgende forhold kan påvirke funktionens effektivitet:

- Starttasten indeholder en sensor til genkendelse af fingeraftryk. Sørg for, at Starttasten ikke er ridset eller beskadiget af metalgenstande, såsom mønter, nøgler og halskæder.
- Den skærmbeskytter, der fulgte med enheden, kan få sensoren til genkendelse af fingeraftryk til at fungere forkert. Fjern skærmbeskytteren for at forbedre følsomheden for fingeraftryk.
- Sørg for, at området for genkendelse af fingeraftryk og dine fingre er rene og tørre.
- Enheden kan muligvis ikke genkende fingeraftryk, der er påvirket af rynker eller ar.
- Enheden genkender eventuelt ikke fingeraftryk fra små eller tynde fingre.
- Hvis du bøjer fingeren eller bruger en fingerspids, genkender enheden muligvis ikke dine fingeraftryk. Sørg for at dække hele Starttasten med din finger.
- Hvis du vil forbedre ydeevnen for genkendelse, skal du registrere fingeraftrykkene på den hånd, der anvendes oftest til at udføre opgaver på enheden.
- I tørre omgivelser kan der opbygges statisk elektricitet i enheden. Undgå at bruge denne funktion i tørre omgivelser, sørg for at aflade statisk elektricitet ved at berøre en metalgenstand, før du benytter funktionen.

Registrering af fingeraftryk

- 1 Tryk på **Låseskærm og sikkerhed** → **Fingeraftryk** → **Tilføj fingeraftryk** på Indstillingsskærmen.
- 2 Placer din finger på Starttasten.



- 3 Når enheden har registreret din finger, løft den og placer den på Starttasten igen. Gentag denne handling med den samme finger, indtil dit fingeraftryk er blevet registreret.
- 4 Når du får vist et skærbillede, hvor du bliver bedt om at registrere en backupadgangskode, skal du angive backupadgangskoden og derefter trykke på **FORTSÆT**.
- 5 Indtast backupadgangskoden igen for at bekræfte den, og tryk derefter på **OK**. Du kan bruge backupadgangskoden i stedet for at scanne dine fingeraftryk.
- 6 Hvis du får vist et pop op-vindue for fingeraftrykslås, skal du trykke på **OK**. Du kan bruge dine fingeraftryk til at låse skærmen op.

Slette fingeraftryk

Du kan slette registrerede fingeraftryk med Fingeraftryksmanager.

- 1 Tryk på **Låseskærm og sikkerhed** → **Fingeraftryk** på Indstillingsskærmen.
- 2 Scan et registreret fingeraftryk, eller tryk på **Alternativ adgangskode**, og indtast backupadgangskoden.

- 3 Tryk på **REDIGÉR**.
- 4 Marker fingeraftryk, der skal slettes, og tryk på **FJERN**.

Ændre reserveadgangskode

Du kan ændre den adgangskode, du bruger som backup ved scanning af dine fingeraftryk.

- 1 Tryk på **Låseskærm og sikkerhed** → **Fingeraftryk** på Indstillingsskærmen.
- 2 Scan et registreret fingeraftryk, eller tryk på **Alternativ adgangskode**, og indtast backupadgangskoden.
- 3 Tryk på **Skift sik.kop.adgangskode**.
- 4 Indtast en ny adgangskode, og tryk på **FORTSÆT**.
- 5 Indtast den nye adgangskode igen, og tryk på **OK**.

Verifikation af adgangskode til Samsung account

Brug fingeraftryk til at bekræfte adgangskoden til din Samsung account. Du kan bruge et fingeraftryk i stedet for at indtaste en adgangskode, f.eks. når du køber indhold fra **Galaxy Apps**.

- 1 Tryk på **Låseskærm og sikkerhed** → **Fingeraftryk** på Indstillingsskærmen.
- 2 Scan et registreret fingeraftryk, eller tryk på **Alternativ adgangskode**, og indtast backupadgangskoden.
- 3 Tryk på kontakten **Verificer Samsung account** for at aktivere det.
- 4 Log på din Samsung account.

Bruge fingeraftryk til at logge på konti

Du kan bruge dine fingeraftryk til at logge ind på websider, der understøtter lagring af adgangskode.

- 1 Tryk på **Låseskærm og sikkerhed** → **Fingeraftryk** på Indstillingsskærmen.
- 2 Scan et registreret fingeraftryk, eller tryk på **Alternativ adgangskode**, og indtast backupadgangskoden.
- 3 Tryk på kontakten **Log på internettet** for at aktivere det.
- 4 Åbn en webside, som du vil logge på med et fingeraftryk.
- 5 Indtast dit brugernavn og adgangskode, og tryk derefter på websidens loginknap.
- 6 Marker **Log på ved hjælp af dine fingeraftryk**, og tryk på **HUSK**.
Du kan bruge dit fingeraftryk til at verificere din konto og din adgangskode, når du skal logge på websiden.

Beskyttelse

Valg

Skift indstillingerne for bevarelse af din fortrolighed.

Tryk på **Beskyttelse** på Indstillingsskærmen.

- **Placering:** Skift indstillinger for tilladelser til placeringsoplysninger.
- **Privat tilstand:** Aktiver privat tilstand for at forhindre andre i at få adgang til dit personlige indhold. Se [Privat tilstand](#) for flere oplysninger.
- **Rapportér diagnoseoplysning:** Indstil enheden til automatisk at sende informationer om enhedens diagnostik og brug til Samsung.

Privat tilstand

Skjul personligt indhold på din enhed, så andre ikke kan få adgang til det.

Aktivere privat tilstand

- 1 Tryk på **Beskyttelse** → **Privat tilstand** på Indstillingsskærmen, og tryk derefter på kontakten for at aktivere det.

Når du aktiverer privat tilstand for første gang, skal du følge vejledningen på skærmen for at angive en adgangskode til privat tilstand.

- 2 Følg vejledningen på skærmen for at indtaste den forudindstillede adgangskode til privat tilstand.

Privat tilstand aktiveres, og ikonet  vises på statuslinjen.



Du kan kun se og få adgang til det skjulte indhold, når privat tilstand er aktiveret. For at skjule elementer, der er gemt i den private mappe, skal du deaktivere privat tilstand.

Skjule indhold

- 1 Start en app for at skjule elementer på skærmen Apps.

- 2 Vælg et element, og tryk på **MERE** → **Flyt til Privat**.

Hvis privat tilstand ikke er aktiveret, skal du følge vejledningen på skærmen for at indtaste den forudindstillede adgangskode til privat tilstand.

De valgte elementer bliver flyttet til den valgte mappe.

Se skjult indhold

Du kan kun se skjulte elementer, når privat tilstand er aktiveret.

- 1 Tryk på **Beskyttelse** → **Privat tilstand** på Indstillingsskærmen, og tryk derefter på kontakten for at aktivere det.
- 2 Følg vejledningen på skærmen for at indtaste den forudindstillede adgangskode til privat tilstand.
- 3 Tryk på **Mine filer** → **Privat** på skærmen Apps.
Elementer, der flyttes til den private mappe, vises på skærmen. Du kan se bogmærker med appen **Internet**.

Synliggøre indhold

- 1 I den private mappe skal du trykke og holde på et element og derefter markere elementer for at synliggøre.
- 2 Tryk på **MERE** → **Fjern fra Privat**.
- 3 Vælg en mappe at flytte elementerne til, og tryk på **FLYT HERTIL**.
Elementerne flyttes til den valgte mappe.

Automatisk deaktivering af privat tilstand

Du kan indstille, at enheden automatisk deaktiverer privat tilstand, hver gang skærmen slukkes.

- 1 Tryk på **Beskyttelse** → **Privat tilstand** på Indstillingsskærmen, og tryk derefter på kontakten for at aktivere det.
- 2 Følg vejledningen på skærmen for at indtaste den forudindstillede adgangskode til privat tilstand.
- 3 Tryk herefter på kontakten **Automatisk deaktivering** for at aktivere det.



Når valget **Automatisk deaktivering** er aktiveret, kan enheden ikke overføre filer til den private mappe, hvis skærmen slukkes under overførsel.

Tilgængelighed

Konfigurer forskellige indstillinger til at forbedre tilgængeligheden til enheden.

Tryk på **Tilgængelighed** på Indstillingsskærmen.

- **Syn:** Tilpas indstillingerne for at forbedre tilgængeligheden for synshandicappede brugere.
- **Hørelse:** Tilpas indstillingerne for at forbedre tilgængeligheden for hørehandicappede brugere.
- **Færdighed og interaktion:** Tilpas indstillingerne for at forbedre tilgængeligheden for brugere med nedsat fingerfærdighed.
- **Retningslås:** Skift indstillinger for retningskombination for oplåsning af skærmen.
- **Direkte adgang:** Indstil enheden til at åbne valgte tilgængelighedsmenuer, når du trykker på Starttasten tre gange hurtigt.
- **Meddelelspåmindelse:** Indstil enheden til at varsle dig om meddelelser, du ikke har kontrolleret i intervallet.
- **Tilstanden Enkelt tryk:** Indstil enheden til at styre beskeder ved at trykke på knappen i stedet for at trække den.
- **Adm. tilgængelighed:** Eksporter eller importer indstillingerne for tilgængelighed for at dele dem med andre enheder.
- **Tjenester:** Se de tilgængelighedstjenester, der er installeret på enheden.

Konti

Tilføj din Samsung account og din Google-konto eller andre konti for at synkronisere med disse.

Tilføje konti

Nogle apps på din enhed kræver en registreret konto. Opret konti for at få mest ud af enheden.

- 1 Tryk på **Konti** → **Tilføj konto** på Indstillingsskærmen.
- 2 Vælg en kontotjeneste.
- 3 Følg anvisningerne på skærmen for at fuldføre opsætningen af kontoen.

Hvis du vil synkronisere indhold med dine konti, skal du vælge en konto og vælge elementer, du vil synkronisere.

Registrere Samsung accounts

Du skal have en Samsung account for at kunne bruge visse Samsung-apps. Du kan sikkerhedskopiere eller gendanne data, der er gemt på enheden, til din Samsung account. Registrer din Samsung account på enheden for nemt at kunne bruge Samsungs tjenester.

- 1 Tryk på **Konti** → **Tilføj konto** på Indstillingsskærmen.
- 2 Tryk på **Samsung account**.
- 3 Følg anvisningerne på skærmen for at fuldføre opsætningen af kontoen.

Når din Samsung account er blevet registreret, kan du bruge apps, der kræver en Samsung account, uden at skulle logge på hver gang.

Fjerne konti

Tryk på **Konti** på Indstillingsskærmen, vælg et kontonavn, vælg kontoen der skal fjernes, og tryk derefter på **MERE** → **Fjern konto**.

Backup og nulstil

Skift indstillingerne for administration af indstillinger og data.

Tryk på **Backup og nulstil** på Indstillingsskærmen.

- **Sikkerhedskopier mine data:** Sikkerhedskopier dine personlige informationer og appdata til Samsungs server. Du kan også indstille enheden til automatisk at sikkerhedskopiere data.
- **Gendan:** Gendan tidligere sikkerhedskopierede personlige informationer og appdata fra din Samsung account.
- **Sikkerhedskopi af konto:** Indstil eller rediger din sikkerhedskopi af din Google-konto.
- **Sikkerhedskopi af data:** Indstil enheden til at sikkerhedskopiere indstillinger og appdata til Google-serveren.
- **Gendan automatisk:** Indstil enheden til at gendanne indstillinger og appdata fra Google-serveren, når apps geninstalleres på enheden.
- **Nulstil til fabriksstandard:** Nulstil indstillingerne til fabriksindstillingerne, og slet alle data.

Sprog og input

Skift indstillingerne for tekstindtastning. Afhængigt af det valgte sprog er visse indstillinger muligvis ikke tilgængelige.

Tryk på **Sprog og input** på Indstillingsskærmen.

- **Sprog:** Vælg det skærmsprog, som alle menuer og apps skal vises på.
- **Standardtastatur:** Vælg en standardtastaturtype for tekstindtastning.
- **Samsung-tastatur:** Skift indstillinger for Samsung-tastaturet.
- **Google-taleindtastning:** Skift indstillinger for stemmeinput.
- **Stemmeinput:** Vælg en standardstemmeinputtjeneste. Du kan også ændre indstillingerne for hver enkelt tjeneste.
- **Tekst-til-tale-muligheder:** Rediger indstillingerne for tekst-til-tale.
- **Markørhastighed:** Juster markørhastighed for den mus eller det pegefelt, der er sluttet til enheden.

Batteri

Se batteristrøminformationer, og skift strømsparemuligheder.

Tryk på **Batteri** på Indstillingsskærmen.



Den tilbageværende brugstid viser den resterende tid, inden batteriet løber tør. Resterende brugstid afhænger af dine enhedsindstillinger og driftsforholdene.

- **Strømsparetilstand:** Aktiver strømsparetilstand, og skift indstillingerne for strømsparetilstand. Se [Strømsparetilstand](#) for flere oplysninger.
- **Ultrastrømbesparende tilstand:** Udvid standbytiden, og reducer batteriforbruget ved at vise et enklere layout og tillade begrænset adgang til apps. Se [Ultrastrømbesparende tilstand](#) for flere oplysninger.
- **Vis batteriprocent:** Indstil enheden til at vise den resterende batteritid.

Lagring

Få vist hukommelsesoplysninger for enheden.

Tryk på **Lagring** på Indstillingsskærmen.



Den interne hukommelses faktiske ledige kapacitet er mindre end den angivne kapacitet, da operativsystemet og standardapps optager en del af hukommelsen. Den tilgængelige kapacitet ændres muligvis, når du opdaterer enheden.

Tilbehør

Skift indstillinger for tilbehør.

Tryk på **Tilbehør** på Indstillingsskærmen.

- **Lås op automatisk:** Indstil enheden til at låse op automatisk, når dækslet vippes op. Du kan kun anvende denne funktion til visse skærmlåsningmetoder.

Dato og tid

Få adgang til og skift følgende indstillinger for at styre, hvordan enheden viser klokkeslæt og dato.

Tryk på **Dato og tid** på Indstillingsskærmen.



Hvis batteriet aflades helt eller fjernes fra enheden, nulstilles dato og klokkeslæt.

- **Automatisk dato og klokkeslæt:** Opdater automatisk dato og klokkeslæt, når du rejser mellem tidszoner.
- **Indstil dato:** Angiv dato manuelt.
- **Indstil tid:** Angiv klokkeslæt manuelt.
- **Vælg tidszone:** Vælg din egen tidszone.
- **Brug 24-timersformat:** Vis klokkeslættet i 24-timersformat.
- **Vælg datoformat:** Vælg et datoformat.

Brugervejledning

Få mere at vide om, hvordan du bruger enheden og apps eller konfigurerer vigtige indstillinger.

Tryk på **Brugervejledning** på Indstillingsskærmen.

Om enheden

Få adgang til enhedsoplysninger, rediger enhedsnavn, eller opdater enhedens software.

Tryk på **Om enheden** på Indstillingsskærmen.

Appendiks

Fejlsøgning

Før du kontakter et af Samsungs servicecentre, kan du forsøge en af nedenstående løsninger. Nogle situationer er muligvis ikke relevante for din enhed.

Når du tænder for eller bruger enheden, bliver du bedt om at indtaste én af følgende koder:

- Adgangskode: Når enhedens låsefunktion er slået til, skal du indtaste den adgangskode, som du har valgt for enheden.
- PIN-kode: Første gang du bruger enheden, eller hvis tvungen angivelse af PIN-kode er slået til, skal du indtaste den PIN-kode, der fulgte med SIM- eller USIM-kortet. Du kan deaktivere denne funktion ved hjælp af menuen Lås SIM-kort.
- PUK-kode: Dit SIM- eller USIM-kort er blokeret. Det skyldes som regel, at du har indtastet en forkert PIN-kode flere gange. Du skal indtaste den PUK-kode, du har fået af tjenesteudbyderen.
- PIN2-kode: Når du vælger en menu, der kræver PIN2-kode, skal du indtaste den PIN2-kode, der fulgte med SIM- eller USIM-kortet. Yderligere oplysninger fås ved henvendelse til din tjenesteudbyder.

Enheden viser fejlmeddelelser vedrørende netværk eller tjenester

- Når du befinder dig i områder med et svagt signal eller dårlig modtagelse, kan du opleve udfald. Find et andet område, og prøv igen. Når du skifter til et andet område, kan der vises flere fejlmeddelelser.
- Nogle funktioner kræver abonnement. Yderligere oplysninger fås ved henvendelse til din tjenesteudbyder.

Din enhed tænder ikke

Når batteriet er totalt afladet, kan din enhed ikke tænde. Oplad batteriet helt, før du tænder enheden.

Touchskærmen reagerer langsomt eller utilsigtet

- Hvis du sætter et beskyttelsescover eller tilbehør på touchskærmen, fungerer touchskærmen muligvis ikke korrekt.
- Hvis du har handsker på, hvis dine hænder ikke er rene, når du rører touchskærmen, eller hvis du trykker på skærmen med skarpe genstande eller dine fingerspidser, kan der opstå fejl på touchskærmen.
- Der kan opstå fejl på touchskærmen under fugtige forhold, eller hvis den udsættes for vand.
- Genstart enheden for at fjerne eventuelle midlertidige softwarefejl.
- Kontroller, at enhedens software er opdateret til den nyeste version.
- Hvis touchskærmen er ridset eller beskadiget, bør du kontakte et af Samsungs servicecentre.

Enheden går i baglås eller har alvorlige fejl

Hvis enheden er gået i baglås eller fryser, kan det være nødvendigt at lukke apps eller slukke for enheden og tænde den igen. Hvis enheden er gået i baglås og ikke reagerer, skal du trykke og holde på Tænd/sluk-tasten og Lydstyrketasten samtidigt i over 7 sekunder for at genstarte enheden.

Hvis det ikke løser problemet, skal du nulstille enheden til fabriksstandarder. Tryk på **Indstil**. → **Backup og nulstil** → **Nulstil til fabriksstandard** → **NULSTIL ENHED** → **SLET ALT** på skærmen Apps. Før du udfører nulstilling til fabriksstandarder, skal du huske at lave sikkerhedskopier af alle vigtige data, der er gemt på enheden.

Hvis problemet stadig ikke er løst, bør du kontakte et af Samsungs servicecentre.

Internetforbindelsen afbrydes ofte

- Sørg for, at du ikke blokerer enhedens interne antenne.
- Når du befinder dig i områder med et svagt signal eller dårlig modtagelse, kan du opleve udfald. Der kan være problemer med forbindelsen på grund af tjenesteudbyderens basisstation. Find et andet område, og prøv igen.
- Når du bruger enheden, mens du er i bevægelse, kan trådløse netværkstjenester blive deaktiveret på grund af problemer med tjenesteudbyderens netværk.

Batteriikonet er tomt

Batteriet er ved at løbe tør for strøm. Oplad batteriet.

Batteriet lader ikke ordentligt op (for opladere godkendt af Samsung)

- Sørg for, at opladeren er tilsluttet korrekt.
- Besøg et af Samsungs servicecentre og få batteriet udskiftet.

Batteriet tømmes hurtigere, end da du oprindelig købte det

- Hvis du udsætter enheden eller batteriet for meget kolde eller meget varme temperaturer, kan den brugbare opladning blive reduceret.
- Batteriforbruget øges, når du bruger beskedfunktioner eller bestemte apps som f.eks. spil eller internettet.
- Batteriet har en begrænset holdbarhed, og brugstiden for opladninger vil blive kortere med tiden.

Enheden føles varm

Når du bruger apps, der kræver mere strøm, eller bruger apps på enheden i længere tid ad gangen, kan enheden føles varm. Dette er normalt og bør ikke påvirke enhedens levetid eller ydelse.

Der vises fejlmeddelelser, når du starter kameraet

Din enhed skal have tilstrækkelig ledig hukommelse og batteristrøm for at bruge kameraappen. Hvis du får fejlmeddelelser, når du starter kameraet, kan du prøve følgende:

- Oplad batteriet.
- Frigør hukommelse ved at overføre filer til en computer eller slette nogle filer fra enheden.
- Genstart enheden. Hvis du stadig har problemer med kameraappen efter at have prøvet disse tip, bør du kontakte et af Samsungs servicecentre.

Kvaliteten af fotos er dårligere end i eksemplet

- Kvaliteten af dine fotos kan variere, afhængigt af omgivelserne og af de fototeknikker, du benytter.
- Hvis du tager billeder i mørke områder, om natten eller inden døre, kan der forekomme billedstøj, eller billederne kan være ude af fokus.

Der vises fejlmeddelelser, når du åbner multimediefiler

Hvis du modtager fejlmeddelelser, eller multimediefilerne ikke afspilles, når du åbner dem på enheden, kan du prøve følgende:

- Frigør hukommelse ved at overføre filer til en computer eller slette nogle filer fra enheden.
- Sørg for, at musikfilen ikke er beskyttet med DRM (Digital Rights Management). Hvis filen er DRM-beskyttet, skal du kontrollere, at du har den nødvendige licens eller nøgle til at afspille filen.
- Sørg for, at filformaterne understøttes af enheden. Hvis et filformat ikke understøttes, f.eks. DivX eller AC3, skal du installere en app, der understøtter det. For at se de filformater din enhed understøtter, kan du besøge www.samsung.com.
- Din enhed understøtter fotos og videoer, der er optaget med enheden. Fotos og videoer, der er optaget med andre enheder, vil muligvis ikke fungere korrekt.
- Din enhed understøtter multimediefiler, der er godkendt af din netværkstjenesteudbyder eller udbyderne af yderligere tjenester. Visse former for indhold, der distribueres på internettet, f.eks. ringetoner, videoer eller baggrunde, vil muligvis ikke fungere korrekt.

En anden Bluetooth-enhed registreres ikke

- Sørg for, at den trådløse Bluetooth-funktion er aktiveret på din enhed.
- Sørg for, at den trådløse Bluetooth-funktion er aktiveret på den enhed, du vil oprette forbindelse til.
- Sørg for, at din enhed og den anden Bluetooth-enhed er inden for den maksimale Bluetooth-rækkevidde (10 m).

Hvis ovenstående tip ikke løser problemet, bør du kontakte et af Samsungs servicecentre.

Der etableres ikke forbindelse, når du slutter enheden til en computer

- Sørg for, at det USB-kabel, du bruger, er kompatibelt med din enhed.
- Sørg for, at du har installeret den korrekte og opdaterede driver på din computer.
- Hvis du bruger Windows XP, skal du kontrollere, at du har Windows XP Service Pack 3 eller nyere installeret på computeren.

Din enhed kan ikke finde din aktuelle placering

GPS-signaler kan blive forstyrret i nogle områder, f.eks. inden døre. Indstil enheden til at bruge Wi-Fi eller et mobilt netværk til at finde din aktuelle placering i disse situationer.

Data, der er lagret på enheden, er gået tabt

Tag altid sikkerhedskopier af alle vigtige data, der er gemt på enheden. Ellers kan du ikke gendanne data, der bliver beskadiget eller går tabt. Samsung er ikke ansvarlig for tab af data, der gemmes på enheden.

Der vises en lille åbning rundt om ydersiden af enhedens kabinet

- Denne åbning er en nødvendig produktionsfunktion og kan medføre en minimal bevægelse eller vibration af delene.
- Med tiden, kan friktion mellem delene forårsage, at denne åbning udvides en smule.

Fjerne batteriet

- Hvis batteriet skal fjernes, **skal** du tage til et autoriseret servicecenter og medbringe de medfølgende instruktioner.
- Af sikkerhedsmæssige årsager **må du ikke selv forsøge at fjerne** batteriet. Hvis batteriet ikke fjernes korrekt, kan det medføre skade på batteriet og enheden, forårsage personskaade og/eller bevirke, at enheden ikke er sikker at bruge.
- Samsung er ikke erstatningsansvarlig for skader eller tab (uanset om det er inden eller uden for kontrakt, herunder uagtsomhed), som opstår, fordi disse advarsler og instruktioner ikke følges præcist, bortset fra død eller personskaade, som skyldes Samsungs uagtsomhed.

1 Fjern hukommelseskortholderen fra enheden.

2 For at blødgøre det klæbestof der fastgør frontdækslet på hovedenheden, skal enheden opvarmes til et kontrolleret niveau i et dedikeret temperaturstyret kammer.

Sæt et afmonteringsværktøj med sugekop på den nederste ende af frontdækslet og mens du holder forsvarligt fat i enheden, trækker du frontdækslet bort fra bunden og opad.

3 Løsn og fjern skruerne på placeringspunkterne, og fjern chassiset.

4 Frakobl batteriets forbindelsespunkt, og fjern batteriet.

Behøver du hjælp, eller har du spørgsmål, er du velkommen til at klikke ind på www.samsung.dk.

Klik på "SUPPORT" => "Hjælp & fejlfinding", og vælg derefter produktgruppe og type.

Alternativt kan du ringe til supporten på telefon 70 70 19 70.

Ophavsret

Ophavsret © 2015 Samsung Electronics

Denne manual er beskyttet af internationale love om ophavsret.

Ingen del af denne vejledning må uden forudgående skriftlig tilladelse fra Samsung Electronics reproducere, distribueres, oversættes eller overføres i nogen form eller på nogen måde, elektronisk eller mekanisk, herunder ved fotokopiering, optagelse eller lagring i et søgesystem eller informationslager.

Varemærker

- SAMSUNG og SAMSUNG-logoet er registrerede varemærker tilhørende Samsung Electronics.
- Bluetooth® er et internationalt registreret varemærke tilhørende Bluetooth SIG, Inc.
- Wi-Fi®, Wi-Fi Protected Setup™, Wi-Fi Direct™, Wi-Fi CERTIFIED™ og Wi-Fi-logoet er registrerede varemærker tilhørende Wi-Fi Alliance.
- Alle andre varemærker og ophavsrettigheder tilhører de respektive ejere.