

SM-G928C
SM-G928G

SM-G9287C
SM-G928F
SM-G928I

دفترچه راهنمای کاربر

فهرست مطالب

مقدمات

۴	ابتدا این مطلب را مطالعه کنید
۵	محتویات بسته
۶	نمای کلی دستگاه
۸	باتری
۱۴	سیم کارت یا USIM کارت
۱۸	روشن و خاموش کردن دستگاه
۱۹	صفحه لمسی
۲۲	صفحه اصلی
۲۹	صفحه قفل
۳۰	صفحه کنار دستگاه
۴۱	پنل اعلان
۴۶	وارد کردن متن
۴۸	عکسبرداری از صفحه
۴۹	باز کردن برنامه‌ها
۴۹	چند پنجره‌ای
۵۴	انتقال اطلاعات از دستگاه قبلی شما
۵۶	مدیریت دستگاه و اطلاعات
۵۹	اتصال به تلویزیون
۶۱	اشتراک گذاری فایل ها با مخاطبین
۶۲	حالت اضطراری

۷۱ پیام ها

۷۴	اینترنت
۷۵	ایمیل
۷۶	دوربین
۹۹	گالری
۱۰۱	مدیر هوشمند
۱۰۳	تقویم
۱۰۴	S Health
۱۰۷	S Voice
۱۰۹	SideSync
۱۱۸	موزیک
۱۱۹	ویدئو
۱۲۰	ضبط صدا
۱۲۲	فایلهای شخصی
۱۲۳	Samsung Gear
۱۲۳	یادداشت
۱۲۴	ساعت
۱۲۵	ماشین حساب
۱۲۶	برنامه‌های Google

تنظیمات

۱۲۸	معرفی
۱۲۸	Wi-Fi
۱۳۰	بلوتوث
۱۳۲	حالت پرواز
۱۳۲	نقطه اتصال تلفن همراه و اتصال اینترنت
۱۳۳	استفاده از داده

برنامه های کاربردی

۶۳	نصب یا حذف برنامه‌ها
۶۴	تلفن
۶۹	مخاطبین

۱۳۴	مدیر سیم کارت (مدل های دو سیم کارت)
۱۳۵	شبکه های تلفن همراه
۱۳۵	NFC و پرداخت
۱۳۸	تنظیمات اتصال بیشتر
۱۴۰	صداها و اعلان ها
۱۴۱	صفحه نمایش
۱۴۱	صفحه کنار دستگاه
۱۴۲	فعالیت ها و حرکات
۱۴۳	برنامه ها
۱۴۳	کاغذ دیواری
۱۴۳	تم
۱۴۴	صفحه قفل و امنیت
۱۴۸	حریم خصوصی و ایمنی
۱۵۲	حالت آسان
۱۵۲	قابلیت دسترسی
۱۵۳	حساب ها
۱۵۴	تهیه نسخه پشتیبان و بازنشانی
۱۵۴	زبان و ورودی
۱۵۵	باتری
۱۵۵	محل ذخیره
۱۵۶	لوازم جانبی
۱۵۶	تاریخ و ساعت
۱۵۷	راهنمای کاربر
۱۵۷	درباره دستگاه

ضمیمه

۱۵۸	قابلیت دسترسی
۱۷۳	عیب یابی

مقدمات

ابتدا این مطلب را مطالعه کنید

لطفاً قبل از استفاده از دستگاه خود برای اطمینان از استفاده ایمن و درست، این دفترچه راهنما را به دقت بخوانید.

- شرح ها بر اساس تنظیمات پیش فرض دستگاه ارایه شده اند.
- بسته به ناحیه، ارایه دهنده سرویس، مشخصات مدل یا نرم افزار دستگاه ممکن است بعضی مطالب با دستگاه شما فرق داشته باشد.
- برنامه ای محتوایی (محتوای کیفیت بالا) که نیازمند استفاده از بخش زیادی از CPU و RAM است را اشغال می کند، بر کارایی کلی دستگاه تاثیر می گذارد. برنامه های کاربردی که به محتوا مربوط هستند ممکن است بسته به مشخصات دستگاه و محیط استفاده بدرستی کار نکنند.
- سامسونگ در قبال مشکلات عملکردی ناشی از برنامه های کاربردی عرضه شده توسط ارائه کننده هایی بجز سامسونگ مسئولیتی ندارد.
- سامسونگ مسئول مشکلات عملکردی یا ناسازگاری های ایجاد شده توسط تنظیمات رجیستری ویرایش شده یا نرم افزار سیستم عامل تغییر یافته نیست. تلاش برای سفارشی کردن سیستم عامل ممکن است باعث شود تا دستگاه یا برنامه های کاربردی بدرستی کار نکنند.
- نرم افزار، منابع صوتی، کاغذ دیواری ها، تصاویر و سایر رسانه های ارایه شده در این دستگاه برای استفاده محدود مجوز دارند. استخراج و استفاده از این مطالب برای مقاصد تجاری و غیره، نقض قوانین حق نسخه برداری محسوب می شود. مسئولیت کامل استفاده غیرقانونی از رسانه بر عهده کاربران است.
- ممکن است برای استفاده از سرویس های داده، مانند پیام رسانی، آپلود و دانلود، همگام سازی خودکار یا استفاده از سرویس های مکان متحمل هزینه های اضافی شوید. برای انتقالات داده بزرگ، توصیه می شود از قابلیت Wi-Fi استفاده کنید.
- برنامه های کاربردی پیش فرض که همراه دستگاه هستند، مشمول بروزآوری بوده و ممکن است بدون اطلاع قبلی، دیگر پشتیبانی نشوند. اگر درباره برنامه های کاربردی ارایه شده همراه دستگاه سوالی دارد، با مرکز خدمات سامسونگ تماس بگیرید. در مورد برنامه های کاربردی نصب شده توسط کاربر، با ارائه دهندگان سرویس تماس بگیرید.
- تغییر در سیستم عامل دستگاه یا نصب نرم افزارها از منابع غیررسمی، ممکن است باعث عملکرد نادرست دستگاه یا مخدوش شدن و از دست رفتن داده ها شوند. این اقدامات توافقنامه مجوز سامسونگ را نقض می کند و ضمانتنامه شما را باطل می کند.

- بسته به منطقه یا مدل، لازم است بعضی از دستگاه ها از "کمیته ارتباطات فدرال" (FCC) تأییدیه دریافت کنند. اگر دستگاهتان مورد تأیید FCC باشد، می توانید شناسه FCC دستگاه را ببینید. برای مشاهده شناسه FCC، روی برنامه ← تنظیمات ← درباره دستگاه ← اطلاعات باتری ضربه بزنید.

نمادهای دستورالعمل

هشدار: وضعیت هایی که می تواند موجب جراحت شما یا دیگران شود



اخطار: وضعیت هایی که می تواند موجب آسیب دیدن دستگاه شما یا سایر وسایل شود



توجه: نکات، ترفندهای استفاده یا سایر اطلاعات



محتویات بسته

جعبه محصول را بازبینی نمایید و مطمئن شوید اقلام زیر در آن موجود است:

- دستگاه
- راهنمای شروع سریع
- اقلام ارائه شده همراه دستگاه و هر گونه لوازم جانبی ممکن است بسته به ناحیه یا ارائه دهنده سرویس متفاوت باشد. 
- اقلام ارائه شده فقط برای استفاده با این دستگاه طراحی شده اند و ممکن است با دستگاه های دیگر سازگار نباشند.
- ظاهر و مشخصات می توانند بدون اطلاع قبلی تغییر کنند.
- می توانید لوازم جانبی بیشتر را از فروشگاه سامسونگ محلی خود خریداری کنید. قبل از خرید اطمینان حاصل کنید که با دستگاه شما سازگار هستند.
- فقط از لوازم جانبی مورد تایید سامسونگ استفاده کنید. استفاده از لوازم جانبی تأیید نشده ممکن است موجب عملکرد نادرست و مشکلاتی در کارکرد دستگاه شود که تحت پوشش ضمانت نامه قرار نمی گیرد.
- مهیا بودن همه لوازم جانبی کاملاً بسته به شرکت های سازنده، مشمول تغییرات است. برای اطلاعات بیشتر درباره لوازم جانبی موجود، به وب سایت سامسونگ مراجعه کنید.

نمای کلی دستگاه

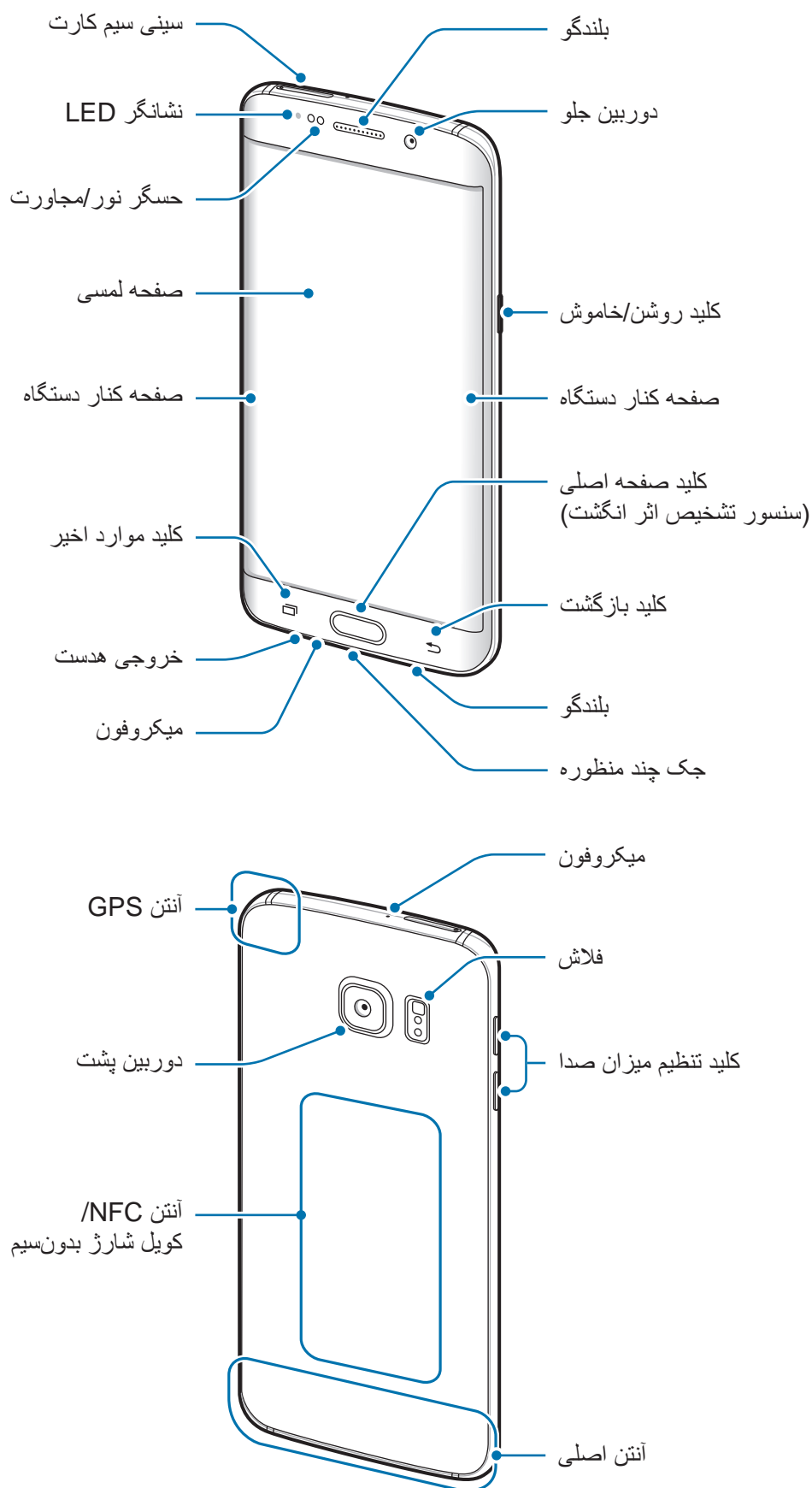



- قسمت آنتن را با دست یا اشیاء دیگر نپوشانید. این کار ممکن است باعث ایجاد مشکلات اتصال یا خالی شدن باتری شود.
- استفاده از محافظ صفحه مورد تأیید سامسونگ پیشنهاد می شود. استفاده از محافظ های صفحه تأیید نشده ممکن است باعث اختلال در عملکرد سنسورها گردد.
- نگذارید آب با صفحه لمسی تماس پیدا کند. ممکن است زمانی که صفحه لمسی در معرض آب یا محیط های مرطوب قرار بگیرد، درست عمل نکند.
- بسته به زاویه دیدتان، رنگ صفحه منحنی ممکن است متفاوت به نظر برسد.

کلیدها

کلید	عملکرد
	روشن، خاموش
	<ul style="list-style-type: none"> • فشار داده و نگه دارید تا دستگاه روشن یا خاموش شود. • فشار دهید تا صفحه روشن یا قفل شود.
	موارد اخیر
	<ul style="list-style-type: none"> • ضربه بزنید تا فهرستی از برنامه های اخیر باز شود. • برای فعال سازی نمای صفحه تفکیک ضربه بزنید و نگه دارید.
	صفحه اصلی
	<ul style="list-style-type: none"> • هنگامی که صفحه قفل است فشار دهید تا صفحه روشن شود. • فشار دهید تا به صفحه اصلی بازگردید. • فشار داده و نگه دارید تا Google اجرا شود.
	بازگشت
	<ul style="list-style-type: none"> • ضربه بزنید تا به صفحه قبلی بازگردید.
	میزان صدا
	<ul style="list-style-type: none"> • فشار دهید تا میزان صدا را تنظیم کنید.

باتری

شارژ کردن باتری

باتری را قبل از استفاده از آن برای اولین بار یا وقتی به مدت طولانی از آن استفاده نشده است، شارژ کنید. فقط از شارژرها و باتری ها و کابل های مورد تایید سامسونگ استفاده کنید. شارژرها یا کابل های تایید نشده ممکن است باعث انفجار باتری یا آسیب رساندن به دستگاه شوند. 

۱ کابل USB را به آداپتور برق USB متصل کرده و سپس انتهای کابل USB را به درگاه چند منظوره وصل نمایید.

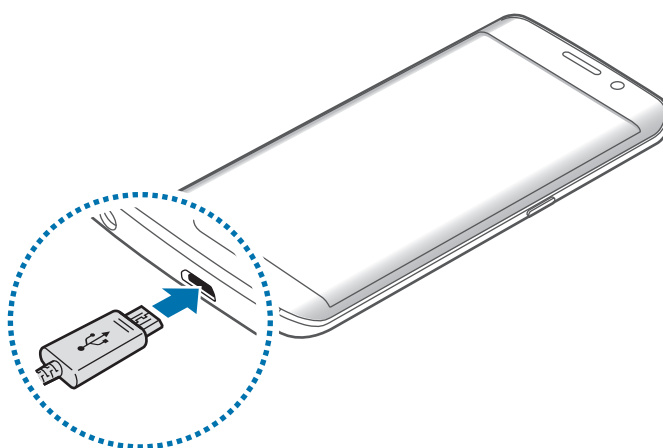

اتصال نادرست شارژر می تواند باعث آسیب رساندن جدی به دستگاه شود. هرگونه صدمه ناشی از استفاده نادرست مشمول ضمانت نمی شود. 

۲ آداپتور برق USB را به پریز برق وصل کنید.

۳ پس از اینکه به دقت شارژ کردید، دستگاه را از شارژر جدا کنید. ابتدا شارژر را از دستگاه جدا کرده و سپس از پریز برق جدا کنید.

برای صرفه جویی در مصرف برق، وقتی شارژر استفاده نمی شود آن را از برق در بیاورید. شارژر کلید روشن/خاموش ندارد پس باید وقتی در حال استفاده نیست برای جلوگیری از اتلاف انرژی برق، آن را از پریز برق جدا کنید. شارژر باید درحین شارژ نزدیک به پریز برق قرار گرفته و به راحتی قابل دسترس باشد.



مشاهده زمان شارژ باقیمانده

زمان شارژ، صفحه اصلی را باز کنید و روی **برنامه** ← **تنظیمات** ← **باتری** ضربه بزنید.

زمان واقعی شارژ ممکن است بسته به وضعیت دستگاه شما و شرایط شارژ فرق داشته باشد. زمانی که دستگاه را در شرایط بسیار سرد یا بسیار گرم شارژ می کنید ممکن است زمان شارژ باقیمانده نشان داده نشود.



کاهش مصرف باتری

دستگاه شما گزینه های مختلفی را برای صرفه جویی در مصرف نیروی باتری ارائه می دهد.

- با استفاده از مدیریت هوشمند، دستگاه را بهینه کنید.
- هنگامی که از دستگاه استفاده نمی کنید با فشار دادن کلید روشن/خاموش به حالت خواب جابجا شوید.
- حالت ذخیره نیرو را فعال کنید.
- برنامه های غیرضروری را ببندید.
- هنگامی که قابلیت بلوتوث استفاده نمی شود، آن را غیرفعال کنید.
- هنگامی که قابلیت Wi-Fi استفاده نمی شود، آن را غیرفعال کنید.
- همگام سازی خودکار برنامه ها را غیرفعال کنید.
- مدت زمان نور پس زمینه را کاهش دهید.
- روشنایی صفحه را کاهش دهید.

اقدامات احتیاطی و نکاتی درباره شارژ باتری

- هنگامی که باتری ضعیف است، نماد باتری خالی نشان داده می شود.
- اگر باتری بطور کامل تخلیه شود، دستگاه نمی تواند بلافاصله پس از اتصال شارژر روشن شود. قبل از روشن کردن دستگاه، اجازه بدهید تا باتری تخلیه شده، چند دقیقه شارژ شود.
- اگر از چندین برنامه، برنامه های شبکه یا از برنامه هایی که نیاز به اتصال به دستگاه دیگر دارند در آن واحد استفاده کنید، باتری خیلی سریع خالی می شود. برای اجتناب از قطع برق در حین انتقال داده ها، همیشه پس از شارژ کامل باتری از این برنامه ها استفاده کنید.
- استفاده از منبع نیرویی غیر از آداپتور برق USB، مانند رایانه، ممکن است بدلیل جریان الکتریکی ضعیف تر باعث کم شده شدن شارژ شود.
- وقتی دستگاه در حال شارژ شدن است، می توانید از آن استفاده کنید، اما ممکن است شارژ شدن کامل باتری، مدت زمان بیشتری طول بکشد.
- اگر تأمین برق دستگاه هنگام شارژ شدن ناپایدار باشد، ممکن است صفحه لمسی کار نکند. در صورت بروز این مشکل، شارژر را از دستگاه جدا کنید.
- هنگام شارژ کردن، ممکن است دستگاه و شارژر گرم شوند. این وضعیت عادی است و نباید تأثیری بر طول عمر یا کارکرد دستگاه شما داشته باشد. اگر باتری بیشتر از حد معمول گرم شد، ممکن است شارژر، شارژ کردن را متوقف کند.
- اگر دستگاه شما درست شارژ نمی شود، دستگاه و شارژر خود را به مرکز خدمات سامسونگ ببرید.

شارژ سریع

این دستگاه دارای ویژگی شارژ سریع داخلی است. هنگامی که دستگاه یا صفحه نمایش آن خاموش است، می توانید با استفاده از این ویژگی، با سرعت بیشتری باتری را شارژ کنید.

درباره شارژ سریع

- ویژگی شارژ سریع از فناوری شارژ باتری استفاده می کند که با افزایش قدرت شارژ، باتری را با سرعت بیشتری شارژ می کند. این دستگاه از ویژگی شارژ سریع سازگار سامسونگ و شارژ سریع Qualcomm 2.0 پشتیبانی می کند.
- برای استفاده از ویژگی شارژ سریع در دستگاهتان، آن را به یک شارژ باتری وصل کنید که از شارژ سریع سازگار یا شارژ سریع 2.0 پشتیبانی می کند.

افزایش سرعت شارژ

- برای افزایش سرعت شارژ، هنگام شارژ کردن باتری، دستگاه یا صفحه اش را خاموش کنید.
- وقتی دستگاه خاموش است و باتری در حال شارژ شدن است، نماد ⚡ روی صفحه نمایش نمایان می شود.
- وقتی صفحه روشن است نمی توانید از ویژگی شارژ سریع استفاده کنید. برای افزایش سرعت شارژ، صفحه نمایش را خاموش کنید.
- وقتی باتری را با استفاده از یک شارژ باتری استاندارد شارژ می کنید، نمی توانید از ویژگی شارژ سریع داخلی استفاده کنید. 
- اگر دستگاه گرم شود یا دمای محیط بالا برود، ممکن است سرعت شارژ به طور خودکار کم شود. این نشان دهنده کارکرد درست دستگاه است که برای جلوگیری از آسیب رسیدن به آن انجام شده است.

شارژ بدون سیم

این دستگاه دارای سیم پیچ شارژ بدون سیم داخلی است. می توانید باتری را با استفاده از یک شارژر بدون سیم (به طور جداگانه به فروش می رسد) شارژ کنید.

شارژ بدون سیم سریع

می توانید با ویژگی شارژ بدون سیم سریع، دستگاهتان را سریع تر شارژ کنید. برای استفاده از این قابلیت، باید از شارژر و اجزایی استفاده کنید که از ویژگی شارژ بدون سیم سریع پشتیبانی می کنند.

فن درون شارژر ممکن است در حین شارژ بدون سیم سریع صدا بدهد. برای کاهش صدای فن، باید ویژگی شارژ بدون سیم سریع را غیرفعال کنید. وقتی برای اولین بار دستگاه را به شارژر متصل می کنید، گزینه روشن/خاموش به منوی تنظیمات دستگاه اضافه می شود. در صفحه اصلی، روی **برنامه** ← **تنظیمات** ← **لوازم جانبی** ضربه بزنید و سپس روی **شارژ بدون سیم سریع** ضربه بزنید تا غیرفعال شود. غیرفعال کردن این ویژگی باعث کاهش صدا می شود اما سرعت شارژ را کندتر می کند.



شارژ کردن باتری

۱) وسط قسمت پشت دستگاه را روی مرکز شارژر بدون سیم قرار دهید.

می توانید زمان شارژ باقیمانده را روی صفحه بررسی کنید. زمان باقیمانده واقعی ممکن است بسته به شرایط شارژ متفاوت باشد.

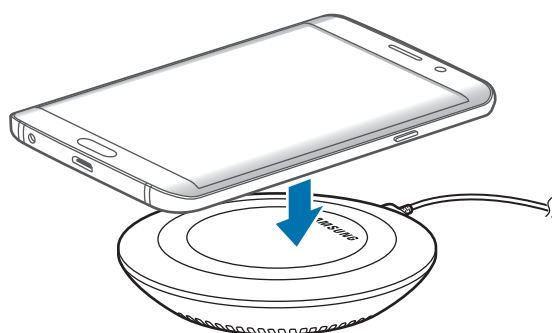

۲ پس از شارژ کامل، دستگاه را از شارژر بدون سیم جدا کنید.



- وقتی بین دستگاه و شارژر بدون سیم مانعی وجود داشته باشد، ممکن است دستگاه به درستی شارژ نشود.
- اگر از شارژر بدون سیم در نواحی دارای سیگنال شبکه ضعیف استفاده کنید، ممکن است دریافت شبکه را از دست بدهید.
- از شارژرهای بدون سیم مورد تأیید سامسونگ استفاده کنید. اگر از سایر شارژرهای بدون سیم استفاده کنید، ممکن است باتری به درستی شارژ نشود.

حالت ذخیره نیرو

با محدود کردن عملکردهای دستگاه، نیروی باتری را ذخیره کنید.

- در صفحه اصلی، روی برنامه ← تنظیمات ← باتری ← حالت ذخیره نیرو ضربه بزنید و سپس برای فعال کردن آن روی کلید ضربه بزنید.
- وقتی نیروی باتری باقیمانده به سطح از پیش تنظیم شده می رسد، برای فعال شدن خودکار حالت ذخیره نیرو، روی شروع ذخیره نیرو ضربه بزنید و گزینه ای را انتخاب کنید.

حالت ذخیره نیروی بیشتر

از این حالت برای افزایش نیروی باتری دستگاه استفاده کنید. در حالت ذخیره نیروی فوق العاده، دستگاه موارد زیر را انجام می دهد:

- رنگ های صفحه را به صورت خاکستری نمایش می دهد.
- برنامه های موجود را فقط محدود به برنامه های ضروری و منتخب کنید.
- اتصال داده های تلفن همراه را در زمان خاموش بودن صفحه، غیرفعال می کند.
- ویژگی های Wi-Fi و بلوتوث را غیرفعال می کند.
- در صفحه اصلی، روی برنامه ← تنظیمات ← باتری ← حالت ذخیره نیروی بیشتر ضربه بزنید و سپس روی کلید برای فعال کردن آن ضربه بزنید.
- برای غیرفعال کردن حالت ذخیره نیرو، روی بیشتر ← غیرفعال کردن ذخیره نیروی بیشتر ضربه بزنید.
- زمان استفاده باقیمانده نشانگر زمان باقیمانده قبل از تمام شدن نیروی باتری است. زمان استفاده ممکن است بسته به تنظیمات دستگاه تان و شرایط کارکرد متفاوت باشد.



سیم کارت یا USIM کارت

نصب سیم کارت یا USIM

سیم کارت یا USIM کارت ارایه شده توسط ارائه دهنده سرویس تلفن همراه را وارد کنید.



- دستگاه فقط با نانو سیم کارت کار می کند.
- **مدل های دو سیم کارت:** در برخی از مناطق، ممکن است در صورت استفاده از دو سیم کارت در یک دستگاه سرعت انتقال داده نسبت به زمانی که از یک سیم کارت استفاده می شود، کمتر شود.
- بعضی از سرویس های LTE بسته به ارائه دهنده سرویس ممکن است در دسترس نباشند. برای اطلاعات بیشتر درباره در دسترس بودن سرویس، با ارائه دهنده سرویس خود تماس بگیرید.

◀ مدل های تک سیم کارت:

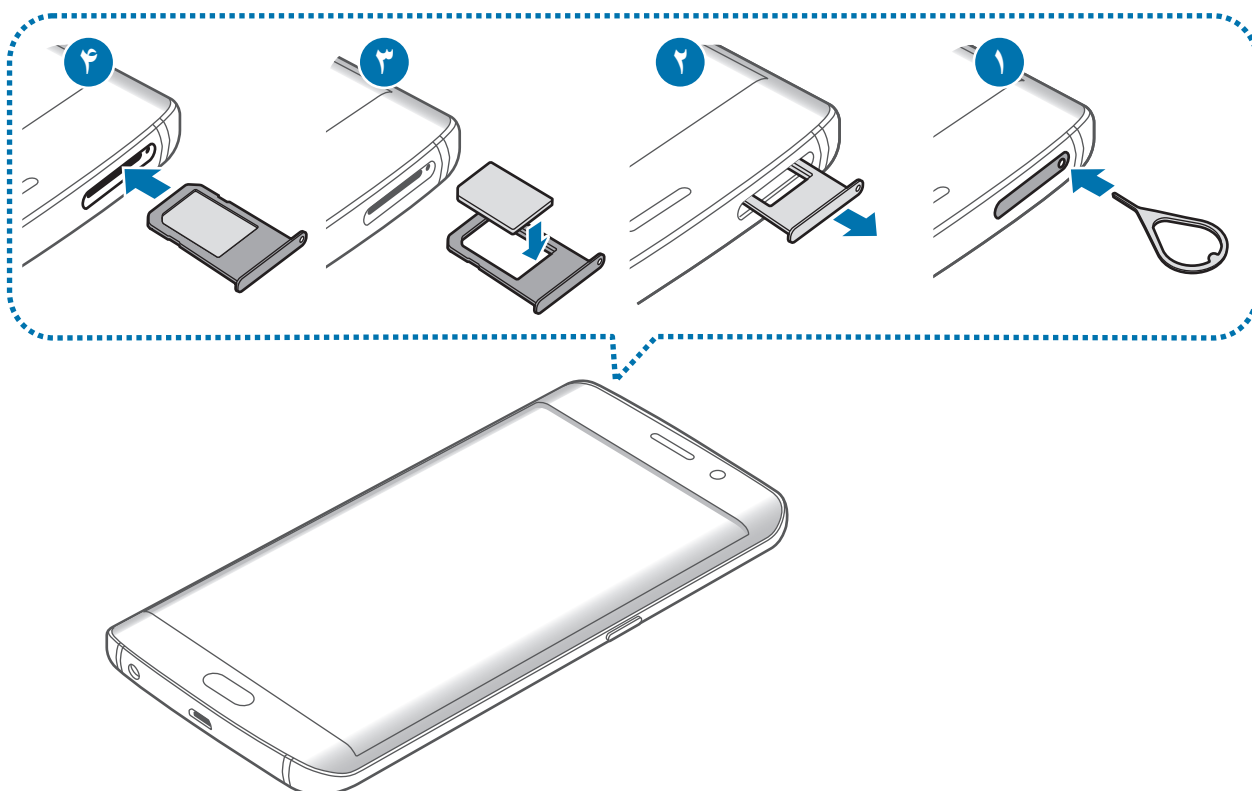

◀ مدل های دو سیم کارت:

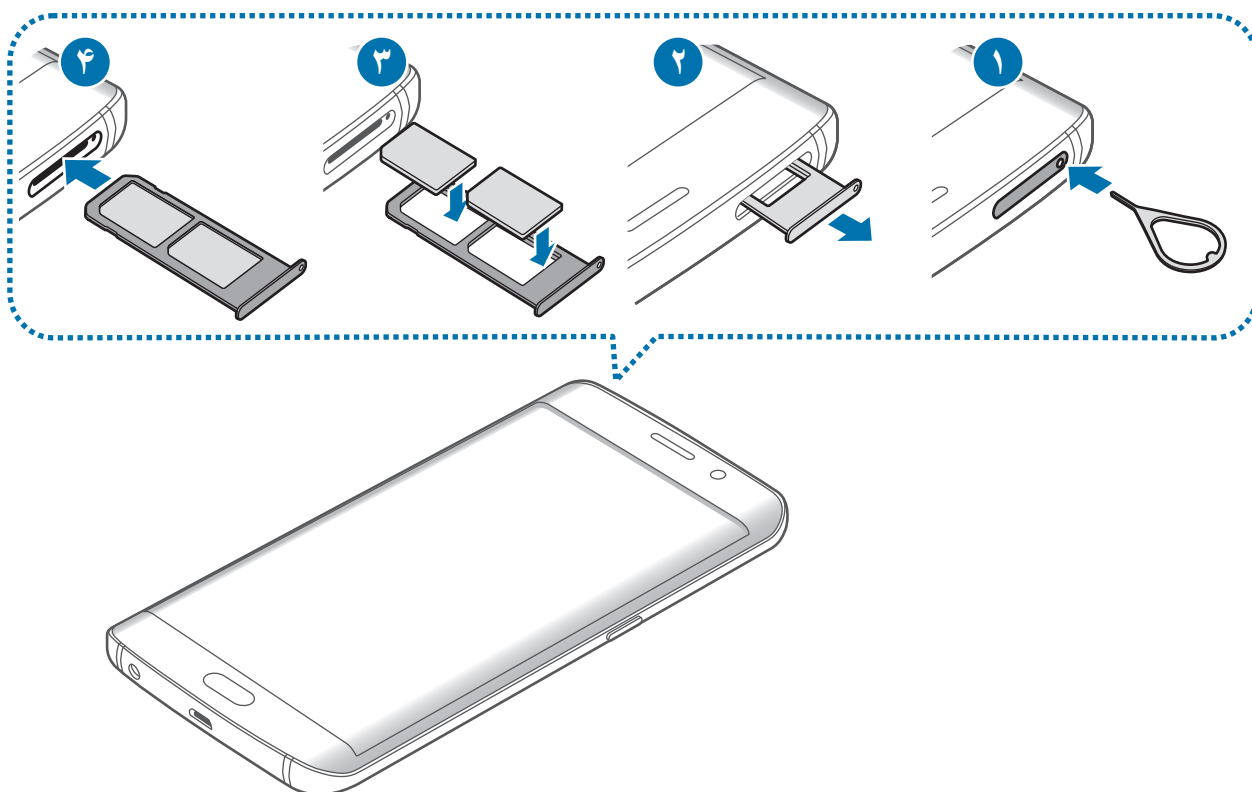

۱ پین بیرون آورنده را در سوراخ موجود در سینی سیم کارت قرار دهید تا سینی شل شود.

بررسی کنید پین بیرون آورنده عمود بر سوراخ قرار گرفته باشد. در غیر اینصورت ممکن است دستگاه آسیب ببیند. 

۲ سینی سیم کارت را به آرامی از شیار سیم کارت بیرون بکشید.

۳

◀ **مدل های تک سیم کارت:** سیم کارت و کارت USIM را روی سینی سیم کارت قرار دهید به گونه ای که قسمت های تماس طلایی رنگ آن به سمت پایین باشد.

◀ **مدل های دو سیم کارت:** سیم کارت و کارت USIM را روی سینی سیم کارت قرار دهید به گونه ای که قسمت های تماس طلایی رنگ آن به سمت پایین باشد.

سیم کارت اولیه یا USIM را درون سینی سیم کارت ۱ (۱) قرار دهید و سیم کارت دوم یا USIM دوم را درون سینی سیم کارت ۲ (۲) بگذارید.

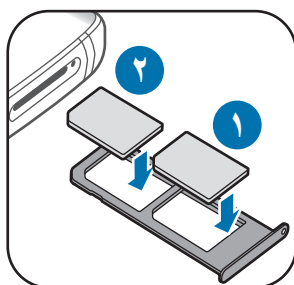

مراقب باشید تا سیم کارت یا USIM کارت خود را گم نکرده یا در اختیار دیگران قرار ندهید. سامسونگ مسئول هیچ گونه آسیب یا مزاحمت ناشی از کارت های گمشده یا دزدیده شده نیست.



۴ سینی سیم کارت را درون شیار سینی سیم کارت بگذارید.

برای جلوگیری از خروج یا افتادن سیم کارتها از سینی، سینی سیم کارت را با دقت بگذارید.



خارج کردن سیم کارت یا USIM کارت

۱ بین بیرون آورنده را در سوراخ موجود در سینی سیم کارت قرار دهید تا سینی شل شود.

۲ سینی سیم کارت را به آرامی از شیار سیم کارت بیرون بکشید.

۳ خارج کردن سیم کارت یا USIM کارت.

◀ مدل های تک سیم کارت:

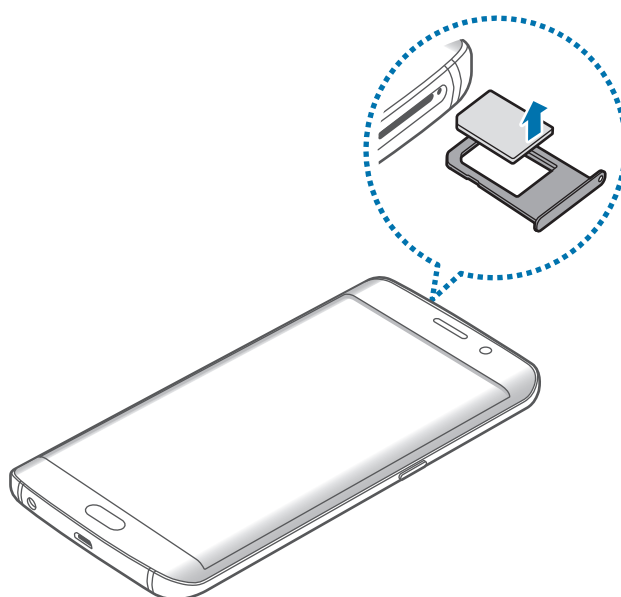

◀ مدل های دو سیم کارت:

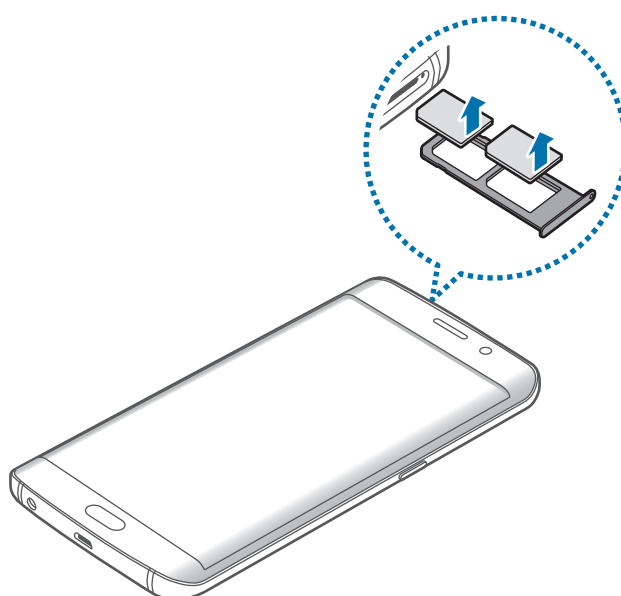

۴ سینی سیم کارت را درون شیار سینی سیم کارت بگذارید.

استفاده از سیم کارت یا USIM کارت دوگانه (مدل های سیم کارت دوگانه)

اگر دو سیم کارت یا دو USIM کارت وارد کنید، می توانید دو شماره تلفن همزمان یا دو ارائه دهنده سرویس همزمان را روی یک دستگاه داشته باشید.

فعال کردن سیم کارتها یا USIM کارتها

در صفحه اصلی، روی برنامه ← تنظیمات ← مدیر سیم کارت ضربه بزنید. یک سیم کارت یا USIM کارت انتخاب کنید و روی کلید ضربه بزنید تا فعال شود.

تغییر نام نمایشی و نماد سیم کارتها یا USIM کارتها

در صفحه اصلی، روی برنامه ← تنظیمات ← مدیر سیم کارت ضربه بزنید. یک سیم کارت یا USIM کارت انتخاب کنید، روی نام یا نماد ضربه بزنید. برای هر کارت یک نام نمایشی و نماد تنظیم کنید.

جابجایی بین کارت ها

وقتی دو سیم کارت یا USIM کارت فعال هستند، نمادهای انتخاب کارت در داشبورد پائل اعلان ها ظاهر می شوند. پائل اعلان را باز کنید و سپس یک کارت را انتخاب کنید.

روشن و خاموش کردن دستگاه

کلید روشن/خاموش را فشار دهید و چند ثانیه نگه دارید تا دستگاه روشن شود.

هنگام روشن کردن دستگاه برای اولین بار یا پس از انجام بازنشانی به داده‌های کارخانه، دستورالعمل‌های روی صفحه را برای راه‌اندازی دستگاهتان دنبال کنید.

برای خاموش کردن دستگاه، کلید روشن/خاموش را فشار دهید و نگه دارید و سپس روی **خاموش کردن** ضربه بزنید.

• اگر دستگاه شما از کار افتاد یا غیرفعال شد، کلید روشن/خاموش و کلید تنظیم میزان صدا را به صورت همزمان بیش از ۷ ثانیه فشار دهید و نگه دارید تا دوباره راه اندازی شود.



• وقتی در مناطقی هستید که استفاده از دستگاه های بی سیم ممنوع است، مانند هواپیماها و بیمارستان ها، از همه هشدارها و دستورات نصب شده توسط کارکنان مجاز پیروی کنید.

صفحه لمسی

- از تماس صفحه لمسی با سایر وسایل برقی جلوگیری کنید. تخلیه شارژ الکتریسیته ساکن می تواند باعث نقص عملکرد صفحه لمسی شود. 
- برای جلوگیری از صدمه به صفحه لمسی، از وارد کردن ضربه با اجسام تیز روی آن یا فشار زیاد با نوک انگشتان روی آن خودداری کنید.
- دستگاه ممکن است دستورهای لمسی وارد شده در لبه های خارجی صفحه را شناسایی نکند.
- قرار دادن صفحه لمسی در وضعیت آماده به کار برای مدت طولانی ممکن است باعث تغییر تصویر (سیاه شدن صفحه) یا تار شدن تصویر شود. وقتی از دستگاه استفاده نمی کنید، صفحه لمسی را خاموش کنید.
- توصیه می شود هنگام استفاده از صفحه لمسی، از انگشت ها استفاده کنید.



ضربه زدن

برای باز کردن یک برنامه، برای انتخاب موردی از فهرست، برای فشار دادن دکمه روی صفحه یا برای وارد کردن یک نویسه از صفحه کلید روی صفحه، با انگشتان روی آن ضربه بزنید.

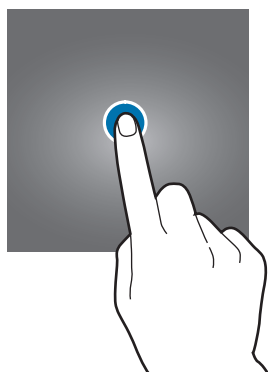

ضربه زدن و نگه داشتن

بر روی یک گزینه ضربه بزنید و بیش از ۲ ثانیه نگه دارید تا به گزینه‌های موجود دسترسی پیدا کنید.

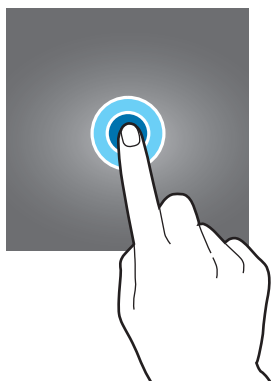

کشیدن

برای جابجایی یک گزینه، روی آن ضربه بزنید و نگه دارید و آن را به مکان مورد نظر بکشید.

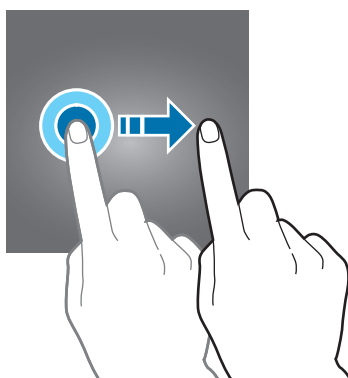

دو ضربه زدن

روی صفحه وب یا تصویر دو ضربه بزنید تا بزرگنمایی شود. برای بازگشت همین کار را تکرار کنید.



کشیدن انگشت روی صفحه

برای مشاهده سایر پنل ها در صفحه اصلی یا صفحه برنامه ها، انگشت خود را به سمت چپ یا راست بکشید. برای پیمایش در یک صفحه وب یا لیست موارد، از قبیل مخاطبین، انگشت خود را به سمت بالا یا پایین بکشید.

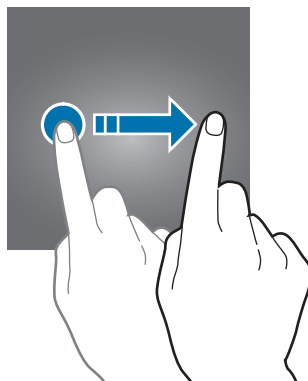

دور کردن و نزدیک کردن انگشت ها

روی صفحه وب، نقشه یا تصویر دو انگشت خود را از هم دور کنید تا بخشی از آن بزرگنمایی شود. انگشت ها را به هم نزدیک کنید تا از حالت بزرگنمایی خارج شوید.

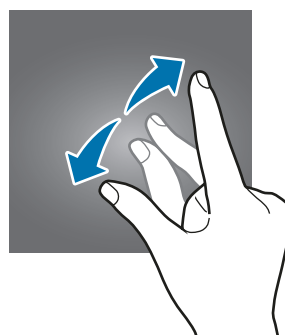
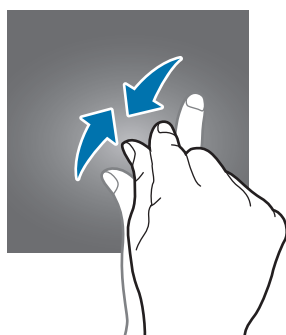

صفحه اصلی

صفحه اصلی

صفحه اصلی نقطه شروع برای دسترسی به همه ویژگی‌های دستگاه است. ویجت‌ها، میانبرها به برنامه‌ها و غیره را نشان می‌دهد.

برای مشاهده پانل‌های دیگر، انگشت خود را به سمت چپ یا راست بکشید.

صفحه اصلی ممکن است بسته به ناحیه یا ارائه دهنده سرویس شما، فرق کند.



گزینه های صفحه اصلی

در صفحه اصلی، روی یک ناحیه خالی ضربه بزنید و نگه دارید یا در صفحه انگشت های خود را به هم نزدیک کنید تا گزینه های موجود را ببینید. با اضافه کردن، حذف کردن یا ترتیب بندی مجدد پزل های صفحه اصلی، آن را سفارشی کنید. همچنین می توانید پس زمینه صفحه اصلی را تنظیم کنید، ویجت ها را به صفحه اصلی اضافه کنید و کارهای دیگری انجام دهید.

- **کاغذ دیواری:** تنظیمات کاغذ دیواری را برای صفحه اصلی و صفحه قفل تغییر دهید.
- **ویجت ها:** افزودن ویجت به صفحه اصلی. ویجت ها برنامه های کاربردی کوچکی هستند که عملکردهای برنامه ای خاص را برای ارائه اطلاعات و دسترسی آسان در صفحه اصلی اجرا می کنند.
- **تم:** تم دستگاه را تغییر دهید. عناصر رابطه کاربری مانند رنگ ها، نمادها و کاغذ دیواری ها بسته به تم انتخاب شده تغییر می کنند.
- **شبکه صفحه:** اندازه شبکه را برای نمایش موارد کمتر یا بیشتر در صفحه اصلی تغییر دهید.

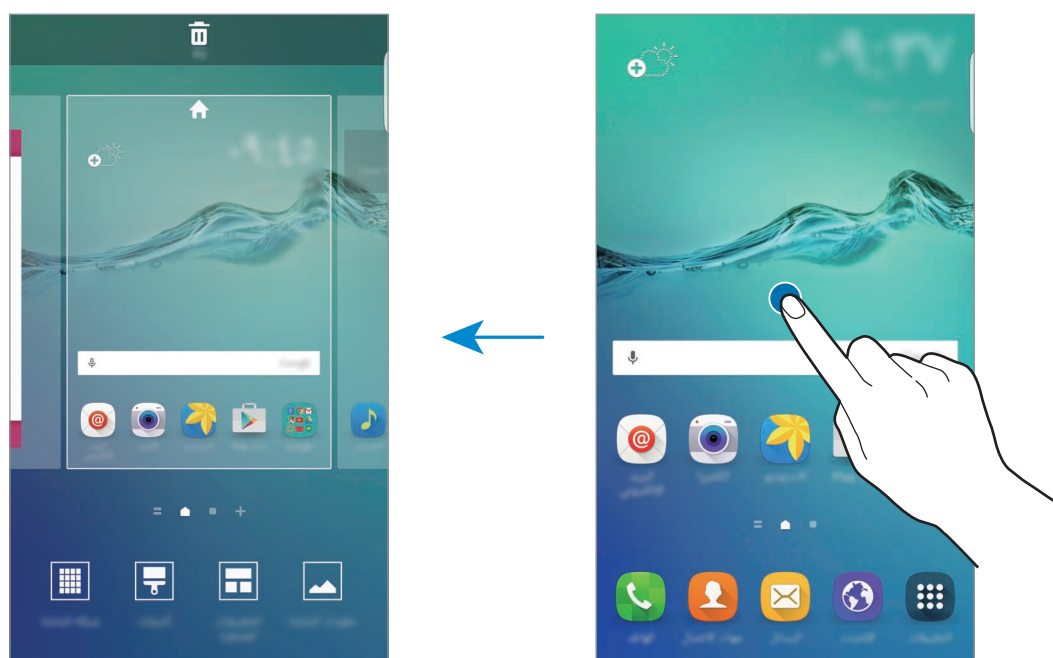

گزارش Flipboard

جدیدترین مقاله های حوزه های مختلف را ببینید. با استفاده از این ویژگی می توانید اخبار مورد علاقه خود را به روز دریافت کنید.

در صفحه اصلی، انگشت خود را به سمت راست بکشید تا Flipboard Briefing باز شود. جهت مرور مقاله های موجود در هر مقوله خبری، انگشت خود را روی صفحه به سمت بالا یا پایین بکشید. اگر این ویژگی فعال نیست، برای فعال کردن آن، روی یک قسمت خالی در صفحه اصلی ضربه بزنید و نگر دارید. سپس انگشتان را به سمت راست بکشید و مربع واقع در بالای پل Flipboard Briefing را علامت بزنید.

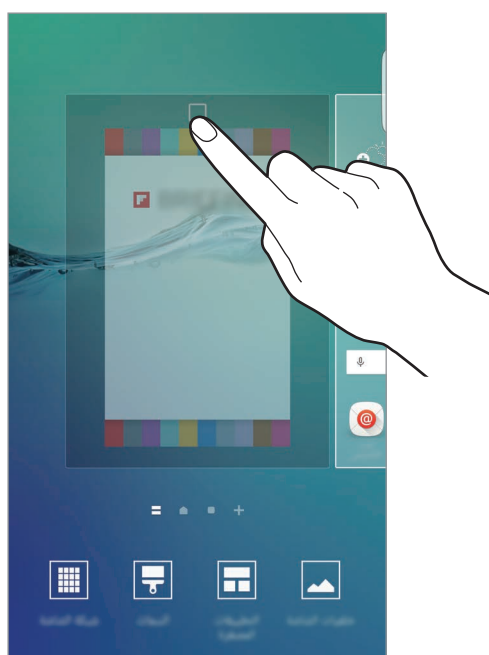

افزودن موارد

روی یک برنامه یا پوشه از صفحه برنامه ها ضربه زده و نگر دارید و سپس آن را به صفحه اصلی بکشید. برای افزودن ویجت ها، روی یک محل خالی در صفحه اصلی ضربه بزنید و نگر دارید و روی **ویجت ها** ضربه بزنید. سپس یک ویجت ضربه بزنید و نگر دارید و سپس آن را به صفحه اصلی بکشید.

جابجایی و حذف یک مورد

روی یک مورد در صفحه اصلی ضربه زده و نگر دارید و سپس آن را به مکان جدید بکشید. برای انتقال مورد به یک پل دیگر، آن را به کنار صفحه بکشید. همچنین می توانید برنامه های پر کاربرد را به ناحیه میانبرهای واقع در پایین صفحه اصلی منتقل کنید. برای حذف یک مورد، روی آن ضربه زده و نگر دارید. سپس آن را به طرف **حذف** در بالای صفحه بکشید.

ایجاد پوشه‌ها

۱ در صفحه اصلی، روی یک برنامه ضربه زده و نگه دارید و آن را روی یک برنامه دیگر بکشید.

۲ وقتی پوشه در اطراف برنامه‌ها نمایان شد، برنامه‌ها را رها کنید.

پوشه جدیدی حاوی برنامه‌های انتخاب شده ایجاد می‌شود.

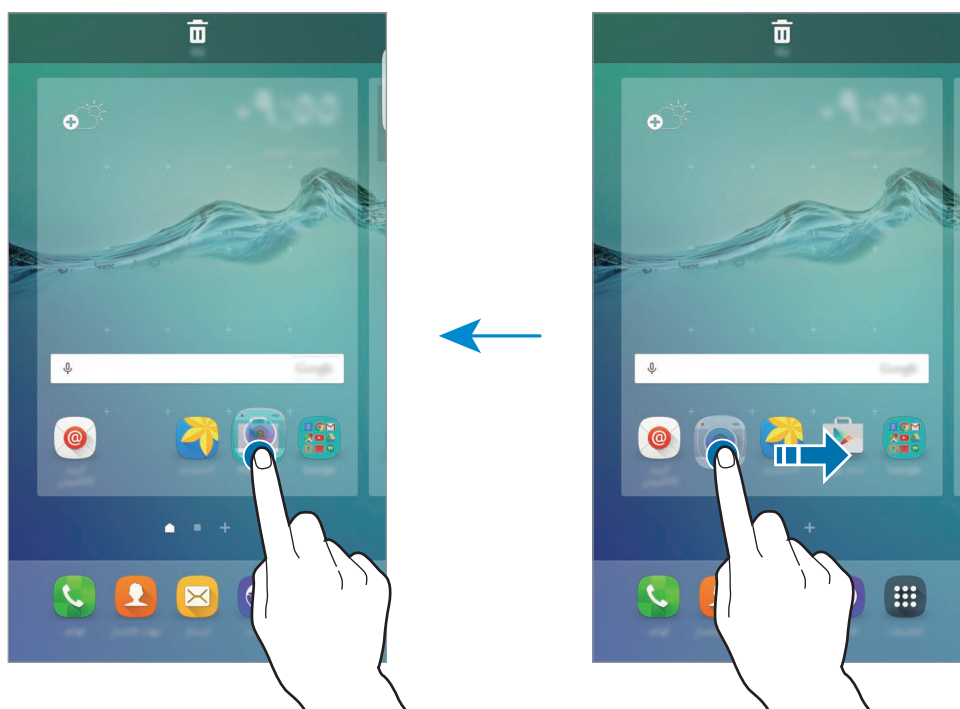

۳ روی وارد کردن نام پوشه ضربه بزنید و نام پوشه را وارد کنید.

برای تغییر رنگ پوشه، روی  ضربه بزنید.

برای افزودن برنامه‌های بیشتر به پوشه، روی برنامه دیگری ضربه بزنید و نگه دارید و سپس آن را به سمت پوشه بکشید.

برای انتقال برنامه‌ها از یک پوشه به صفحه اصلی، روی پوشه ضربه بزنید، سپس یک برنامه را به صفحه اصلی بکشید.

برای حذف برنامه‌ها در یک پوشه، روی پوشه ضربه بزنید و سپس برنامه موردنظر جهت حذف را به سمت حذف در بالای صفحه بکشید.

مدیریت پنل ها

برای افزودن، جابجایی یا حذف یک پنل، در صفحه اصلی، روی یک ناحیه خالی ضربه زده و نگه دارید.
 برای افزودن یک پنل، صفحه را به سمت چپ حرکت دهید و سپس روی **+** ضربه بزنید.
 برای جابجایی یک پنل، روی پیش نمایش پنل ضربه زده و نگه دارید و سپس آن را به مکان جدید بکشید.
 برای حذف یک پنل، روی پیش نمایش پنل ضربه زده و نگه دارید و سپس آن را به سمت **حذف** در بالای صفحه بکشید.
 برای تنظیم یک پنل به عنوان صفحه اصلی، روی **🏠** ضربه بزنید.

صفحه برنامه ها

صفحه برنامه ها، نمادهایی را برای همه برنامه ها، از جمله برنامه های جدید نصب شده، نشان می دهد.
 در صفحه اصلی، روی **برنامه** ضربه بزنید تا صفحه برنامه ها باز شود. برای مشاهده پنل های دیگر، انگشت خود را به سمت چپ یا راست بکشید.

جابجایی موارد

این ویژگی ممکن است بسته به ارائه دهنده سرویس یا منطقه شما، موجود نباشد.



در صفحه برنامه ها روی **ویرایش** ضربه بزنید. روی برنامه مورد نظر ضربه زده و نگه دارید و آن را به مکان جدید بکشید.
 برای انتقال مورد به یک پنل دیگر، آن را به کنار صفحه بکشید.

ایجاد پوشه ها

این ویژگی ممکن است بسته به ارائه دهنده سرویس یا منطقه شما، موجود نباشد.



۱ در صفحه برنامه ها روی **ویرایش** ضربه بزنید.

۲ روی یک برنامه ضربه زده و نگه دارید و سپس آن را روی برنامه دیگری بکشید.

۳ وقتی پوشه در اطراف برنامه ها نمایان شد، برنامه را رها کنید.
پوشه جدیدی حاوی برنامه های انتخاب شده ایجاد می شود.

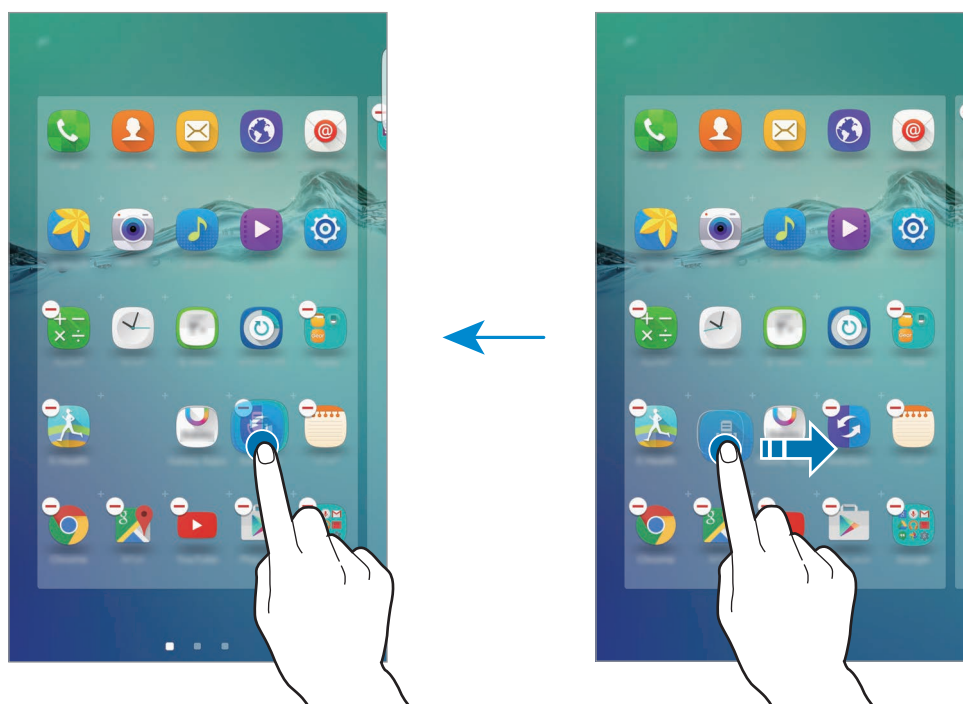

صفحه برنامه ها ممکن است بسته به ناحیه یا ارائه دهنده سرویس شما، فرق کند.



۴ روی وارد کردن نام پوشه ضربه بزنید و نام پوشه را وارد کنید.
برای تغییر رنگ پوشه، روی  ضربه بزنید.

برای افزودن برنامه های بیشتر به پوشه، روی برنامه دیگری ضربه بزنید و نگه دارید و سپس آن را به سمت پوشه بکشید.

برای حذف یک پوشه، پوشه ای را با  انتخاب کنید. فقط پوشه حذف خواهد شد. برنامه های پوشه به صفحه برنامه ها انتقال خواهند یافت.

ترتیب برنامه ها

می توانید برنامه ها را به ترتیب حروف الفبا مرتب کنید.
در صفحه برنامه ها، روی **الف-ی**  مرتب کردن ضربه بزنید.

نمادهای نشانگر

نمادهای نشانگر در نوار وضعیت بالای صفحه نشان داده می‌شوند. رایج ترین نمادها در جدول زیر فهرست شده اند.

ممکن است نوار وضعیت در بالای صفحه برخی از برنامه‌ها نمایان نشود. برای نمایان شدن نوار وضعیت، از بالای صفحه به سمت پایین بکشید.



نماد	معنا
	سیگنال وجود ندارد
	قدرت سیگنال
	دسترسی به سیم کارت یا USIM کارت موجود (مدل های سیم کارت دوگانه)
	رومینگ (خارج از منطقه معمول سرویس)
	اتصال به شبکه GPRS
	اتصال به شبکه EDGE
	اتصال به شبکه UMTS
	اتصال به شبکه HSDPA
	اتصال به شبکه HSPA+
	اتصال به شبکه LTE (مدل های دارای LTE)
	Wi-Fi متصل شد
	بلوتوث فعال شد
	GPS فعال شد
	در حال تماس
	تماس بی پاسخ
	پیام متنی یا چندرسانه ای جدید
	هشدار فعال شد
	حالت بی صدا فعال شد
	حالت لرزاننده فعال شد
	حالت پرواز فعال شد
	خطا رخ داد یا توجه لازم است
	باتری ضعیف است

صفحه قفل

فشار دادن کلید روشن/خاموش، صفحه را خاموش و آن را قفل می‌کند. همچنین، در صورتی که دستگاه برای مدت مشخصی استفاده نشود، صفحه خاموش شده و به صورت خودکار قفل می‌شود. برای باز کردن قفل دستگاه، کلید روشن/خاموش یا کلید صفحه اصلی را فشار دهید و صفحه را با انگشت در هر جهتی حرکت دهید.

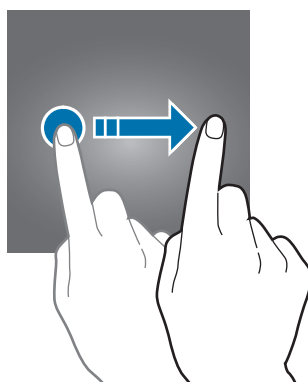

می‌توانید روش قفل کردن صفحه را برای جلوگیری از دسترسی دیگران به اطلاعات شخصی خود تغییر دهید. در صفحه برنامه‌ها روی **تنظیمات** ← **صفحه قفل و امنیت** ← **نوع قفل صفحه** ضربه بزنید و سپس یک روش قفل صفحه را انتخاب کنید. هر وقت بخواهید قفل دستگاه را باز کنید به کد بازکردن قفل احتیاج دارید. اگر کد باز کردن قفل را فراموش کردید، دستگاه خود را برای بازنشانی نزد مرکز خدمات سامسونگ ببرید.



الگو

با اتصال چهار نقطه یا بیشتر یک الگو رسم کنید و سپس دوباره آن را برای تایید رسم کنید. یک PIN پشتیبان تنظیم کنید تا وقتی الگو را فراموش می‌کنید، قفل صفحه را باز نمایید.

پین

یک PIN فقط شامل اعداد است. حداقل چهار رقم وارد کنید و سپس کلمه عبور را دوباره برای تایید وارد کنید.

رمز

یک کلمه عبور شامل نویسه‌ها و اعداد است. حداقل چهار نویسه شامل عدد و علائم وارد کنید و سپس کلمه عبور را دوباره برای تایید وارد کنید.

اثر انگشت

اثر انگشت های خود را برای باز کردن قفل صفحه، ثبت کنید. برای کسب اطلاعات بیشتر، به [تشخیص اثر انگشت](#) مراجعه کنید.

صفحه کنار دستگاه

معرفی

صفحه کنار دستگاه این امکان را برای شما فراهم می سازد که به راحتی با استفاده از زبانه های رنگی با مخاطبین مورد علاقه خود ارتباط برقرار کنید. از طریق میانبرها می توانید برنامه های مورد علاقه خود را راه اندازی کنید و بدون نیاز به روشن کردن صفحه اطلاعاتی از قبیل اخبار و هشدارهای پیام را مشاهده کنید. از صفحه کنار دستگاه همچنین می توانید به عنوان ساعت در شب استفاده کنید.

استفاده از صفحه کنار دستگاه

دسته صفحه کنار دستگاه را به سمت مرکز صفحه بکشید. سپس، برای باز کردن People edge یا Apps edge، انگشت خود را به سمت راست یا چپ بکشید.

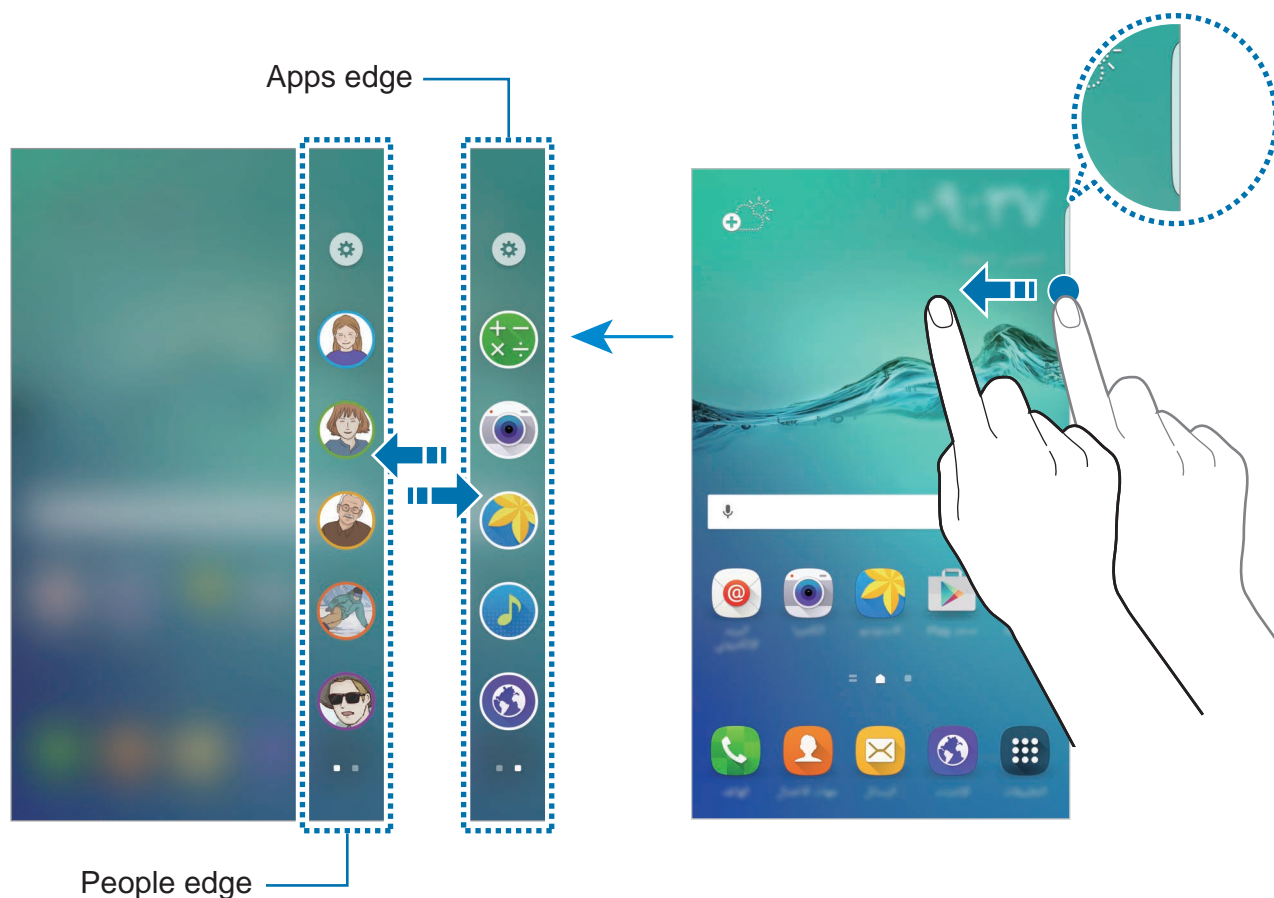

نور صفحه کناری

وقتی صفحه دستگاه رو به پایین است و تماس یا اعلانی دریافت می کنید، صفحه کنار روشن می شود. در صفحه برنامه ها، روی **تنظیمات** ← **صفحه کنار دستگاه** ← **نور صفحه کناری** ضربه بزنید و سپس روی کلید ضربه بزنید تا فعال شود.

اگر صفحه کنار دستگاه مخصوص افراد را فعال کنید، وقتی تماس یا اعلانی را از مخاطبین دارای اولویت خودتان دریافت می کنید، صفحه کنار دستگاه با یک رنگ اختصاصی روشن می شود. برای فعال کردن ویژگی صفحه کنار دستگاه مخصوص افراد به **People edge** مراجعه کنید.

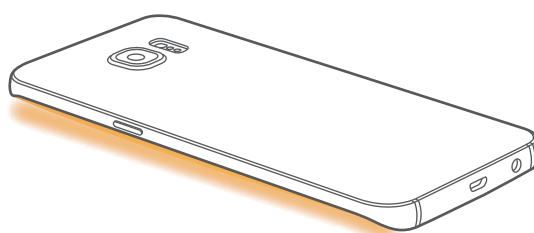

پاسخ سریع

می توانید با استفاده از پیام های رد تماس سفارشی، تماس های ورودی را رد کنید. وقتی صفحه نمایش دستگاه رو به پایین، برای رد تماس ها، انگشتان را روی حسگر واقع در پشت دستگاه به مدت دو ثانیه قرار دهید.

در صفحه برنامه ها، روی **تنظیمات** ← **صفحه کنار دستگاه** ← **نور صفحه کناری** ← **پاسخ سریع** ضربه بزنید و سپس روی کلید ضربه بزنید تا فعال شود.

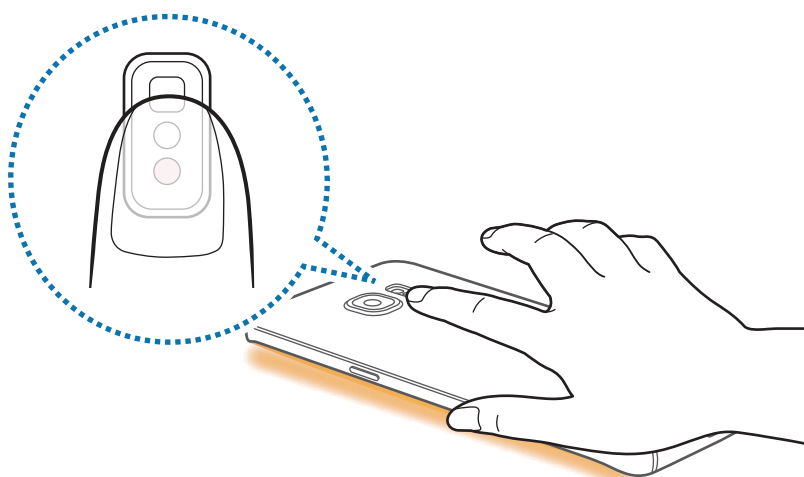

برای ویرایش پیام رد تماس، روی متن پیام در زیر پیام های پاسخ سریع ضربه بزنید.

People edge

وقتی اعلان بی‌پاسخی از یک مخاطب دارای اولویت دارید، صفحه کنار دستگاه می‌تواند زبانه‌ای را با یک رنگ اختصاصی نشان دهد.

در صفحه برنامه‌ها، روی **تنظیمات** ← **صفحه کنار دستگاه** ← **People edge** ضربه بزنید و سپس روی کلید ضربه بزنید تا فعال شود.

اضافه کردن مخاطبین به My people

مخاطبینی که بیشتر با آنها تماس می‌گیرید را به لیست افراد من اضافه کنید و آن‌ها را به عنوان مخاطبین دارای اولویت‌تان تنظیم کنید.

تنها مخاطبین ذخیره شده در **مخاطبین** را می‌توان به لیست My people اضافه کرد.



۱ دسته صفحه کناری دستگاه را به سمت مرکز صفحه بکشید.

۲ برای باز کردن صفحه People edge صفحه را با انگشت به چپ یا راست بکشید.

۳ با ضربه زدن روی (+)، رنگی را انتخاب کنید و مخاطبی را اضافه کنید.

برای تغییر ترتیب مخاطبین، نماد مخاطب ضربه زده و نگه دارید و آن را به مکان دیگری بکشید.

برای حذف مخاطب، روی نماد مخاطب ضربه زده و نگه دارید و سپس آن را به سمت **حذف** در بالای صفحه بکشید.

جهت تغییر رنگ اختصاص داده شده برای مخاطب، روی  ← **People edge** ← **My people** ضربه بزنید و سپس روی نماد رنگ مخاطب ضربه بزنید.

نمایش اعلان های بی پاسخ از My people

در صورت وجود اعلان بی پاسخی از My People زبانه ای به همراه رنگ اختصاص داده شده به مخاطب روی صفحه کنار دستگاه نشان داده می شود.

برای دیدن جزئیات، زبانه را به سمت وسط صفحه بکشید. با ضربه زدن روی یکی از گزینه های ارتباط، می توانید مستقیماً به مخاطب پاسخ دهید.

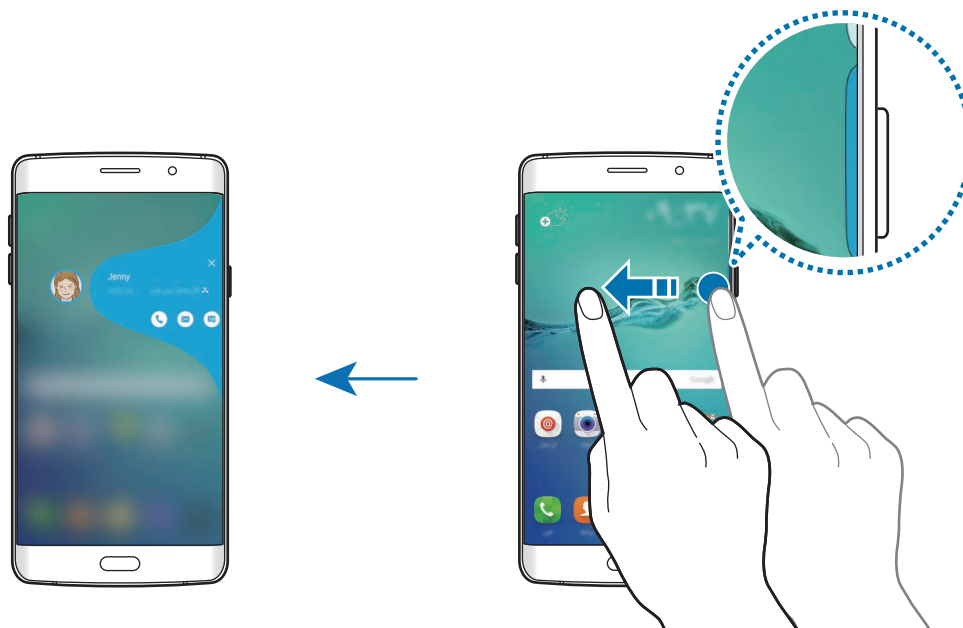

وقتی صفحه خاموش می شود، با برداشتن دستگاه، هشدار اعلان My people را دریافت می کنید. لیست My People را باز کنید، روی  ← **People edge**، ضربه بزنید و سپس روی کلید هشدار با برداشتن دستگاه برای فعال کردن آن ضربه بزنید.

تماس با My people

لیست My people را باز کنید و روی مخاطبی ضربه بزنید. دکمه های ارتباطات روی صفحه نمایان می شوند. روی دکمه دلخواه برای تماس ضربه بزنید و پیام یا ایمیلی را به مخاطب ارسال کنید.

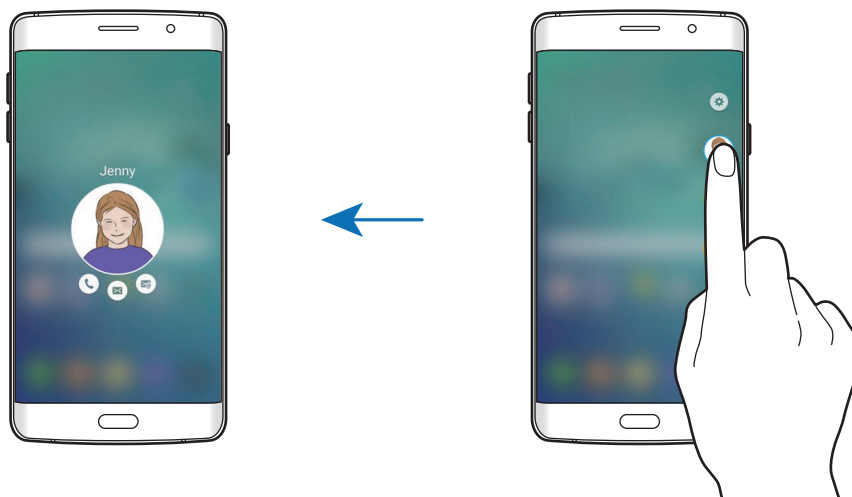

OnCircle

با ویژگی OnCircle به راحتی می توانید با مخاطبین در تماس باشید و توجه آنها را جلب کنید.

- این ویژگی ممکن است بسته به ارائه دهنده سرویس یا منطقه شما، موجود نباشد.
- فقط زمانی می توانید از این ویژگی استفاده کنید که گیرنده این ویژگی را فعال کرده باشد.



در صفحه برنامه ها، روی **تنظیمات** ← **صفحه کنار دستگاه** ← **People edge** ← **OnCircle** ضربه بزنید و سپس روی کلید ضربه بزنید تا فعال شود. اگر برای اولین بار است که از این ویژگی استفاده می کنید، شرایط و ضوابط را بخوانید و با آن ها موافقت کنید. شماره تلفن شما تأیید می شود و سپس ویژگی OnCircle فعال می شود.

دسته صفحه کنار دستگاه را به سمت مرکز صفحه بکشید. سپس، برای باز کردن صفحه کنار دستگاه مخصوص افراد انگشت خود را به سمت چپ یا راست بکشید. در لیست افراد من روی مخاطبی ضربه بزنید. دکمه های مختلف OnCircle از قبیل 📷 و 📞 ظاهر خواهند شد.

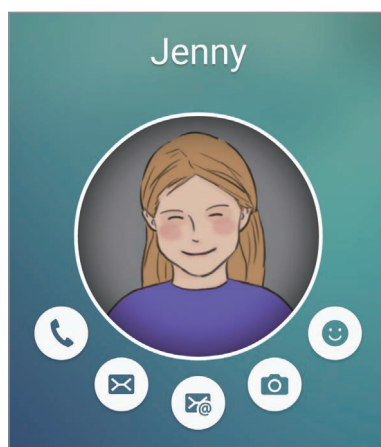

جلب کردن توجه مخاطب

برای انتقال پیام ها به مخاطبین خود می توانید از اعلان های مختلف استفاده کنید.

۱ برای انتخاب یک نوع اعلان، روی تصویر نمایه مخاطب خود ضربه بزنید و روی 📞، 📷 یا 📞 ضربه بزنید.

۲ با توجه به اینکه کدام یک از انواع اعلان را انتخاب کرده اید، روی تصویر نمایه چندین بار ضربه بزنید یا روی آن الگو بکشید.

۳ برای ارسال روی 📞 ضربه بزنید.

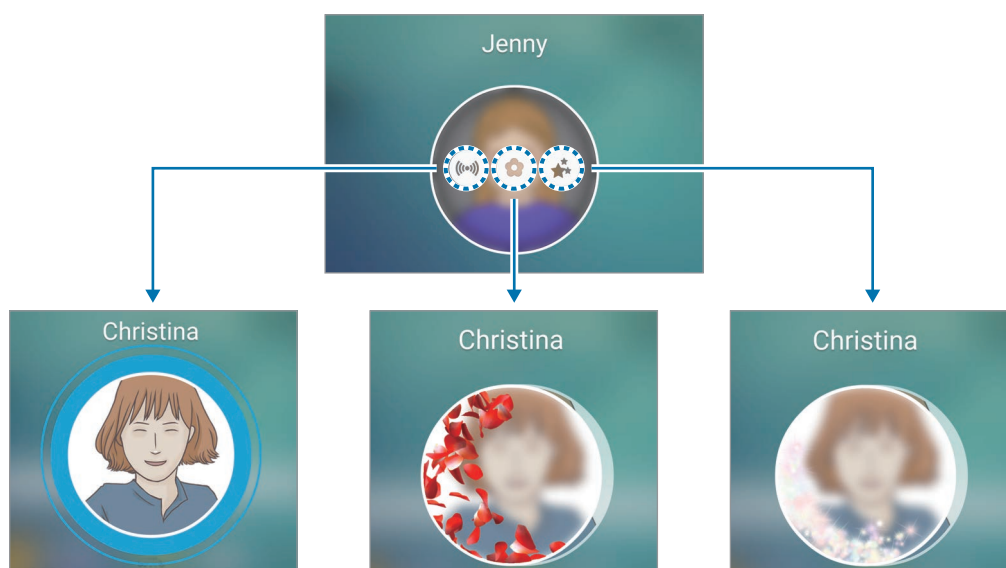

ارسال شکلک های زنده

با استفاده از شکلک های زنده می توانید وضعیت یا حالت روحی خود را به مخاطبین در My People نشان دهید. روی (👤) در زیر تصویر نمایه مخاطب خود ضربه بزنید. انگشتان را به سمت چپ یا راست بکشید و شکلکی را برای ارسال انتخاب کنید. شکلک زنده به طور خودکار ارسال خواهد شد.

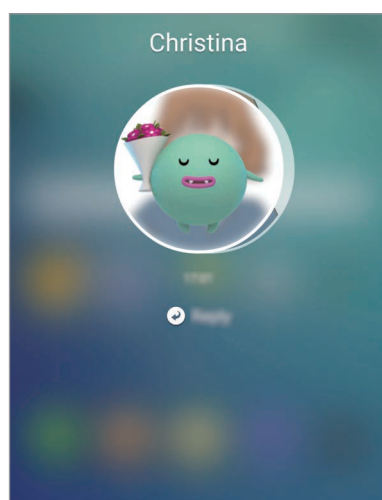

صفحه گیرنده

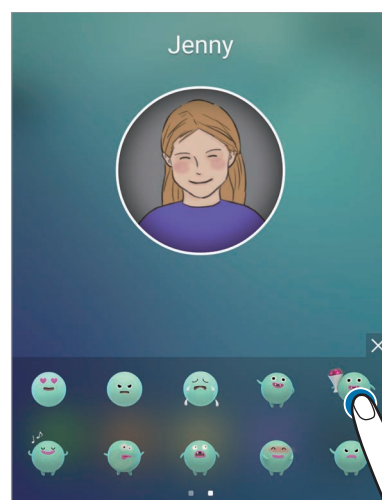

صفحه شما

ارسال تصاویر یا پیام های دست نویس

می توانید پیام های دست نویس ایجاد کنید یا یک تصویر بکشید.

برای ارسال تصویر روی (📷) در زیر تصویر نمایه مخاطب خود بزنید و برای گرفتن عکس روی (📷) ضربه بزنید. یا با ضربه زدن روی (📷) تصویری را از گالری انتخاب کنید. برای ارسال تصویر با پیام دست نویس، روی تصویر خود بنویسید یا رسم کنید. برای ارسال پیام روی (✍️) ضربه بزنید.

برای ارسال پیام های دست نویس یا طراحی بدون استفاده از تصویر، روی (📷) ← (✍️) ضربه بزنید. روی صفحه بنویسید یا رسم کنید و برای ارسال پیام خود، روی (✍️) ضربه بزنید.

برای ذخیره تصویر دریافتی، روی تصویر دریافتی و سپس روی (📷) ضربه بزنید. تصویر در پوشه گالری ← OnCircle ذخیره می شود.

مشاهده پیام ها

وقتی پیام های OnCircle را دریافت می کنید، یک زبانه با رنگ اختصاصی مخاطب در صفحه کنار دستگاه ظاهر می شود. برای دیدن جزئیات، زبانه را به سمت وسط صفحه بکشید و روی تصویر نمایه مخاطب ضربه بزنید. وقتی روی اعلان های پیام روی پنل اعلان ضربه می زنید می توانید پیام های دریافتی را مشاهده کنید. برای پاسخ گویی به پیام ها روی پاسخ ضربه بزنید. برای حذف پیام خوانده شده، انگشتان را روی پیام به چپ و راست بکشید.

Apps edge

در صفحه کنار دستگاه برنامه های پرکاربرد را به سرعت راه اندازی کنید. در صفحه برنامه ها، روی تنظیمات ← صفحه کنار دستگاه ← Apps edge ضربه بزنید و سپس روی کلید ضربه بزنید تا فعال شود.

افزودن میانبرها به برنامه ها در صفحه کنار دستگاه

- ۱ دسته صفحه کنار دستگاه را به سمت مرکز صفحه بکشید.
- ۲ برای باز کردن صفحه Apps edge صفحه را با انگشت به چپ یا راست بکشید.
- ۳ روی ⊕ ضربه بزنید و برنامه ای را برای افزودن انتخاب کنید. برای تغییر دادن ترتیب برنامه ها، روی نماد برنامه ضربه بزنید و نگه دارید و آن را به مکان دیگری بکشید. برای حذف یک برنامه، روی نماد برنامه ضربه زده و نگه دارید و سپس آن را به سمت حذف در بالای صفحه بکشید.

راه اندازی برنامه ها از صفحه کنار دستگاه

صفحه Apps edge را باز کنید و برنامه ای را برای راه اندازی انتخاب کنید.

جریان اطلاعات

هنگامی که صفحه خاموش است، اخبار بی درنگ، هشدارهای پیام و سایر اطلاعاتی که تنظیم کرده اید روی صفحه کنار دستگاه قابل نمایش هستند.

تنظیم جریان اطلاعات

اطلاعات را برای نمایش در صفحه کنار دستگاه تنظیم کنید.

- ۱ در صفحه برنامه ها، روی **تنظیمات** ← **صفحه کنار دستگاه** ضربه بزنید.
- ۲ برای فعال کردن **جریان اطلاعات** روی دکمه آن ضربه بزنید.
- ۳ روی **مدیریت فیدها** ضربه زده و موارد موردنظر جهت نمایش را انتخاب کنید.
برای دانلود موارد بیشتر، صفحه را به سمت چپ حرکت دهید و سپس روی **↓** ضربه بزنید.
برای مرتب کردن دوباره موارد، روی **ترتیب بندی مجدد** ضربه بزنید. سپس روی **◀ ▶** یک مورد ضربه بزنید و نگه دارید و آن را به مکان دیگری بکشید.

مشاهده جریان اطلاعات

- ۱ وقتی صفحه خاموش است، برای روشن کردن آن، انگشتان را روی صفحه کنار دستگاه به سمت بالا یا پایین بکشید.

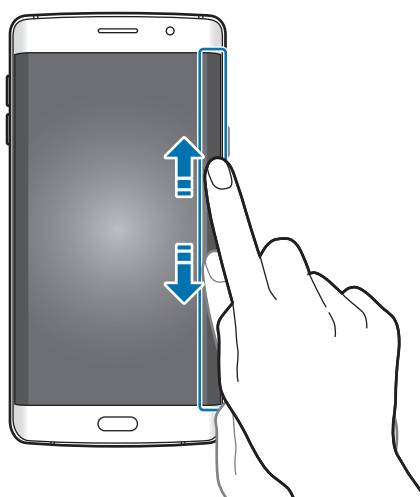

۲ برای مشاهده جریان اطلاعات، در صفحه کنار دستگاه، انگشتان را به سمت چپ یا راست بکشید.

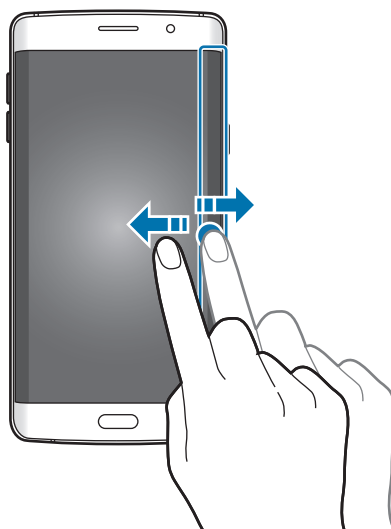

همچنین، در صورتی که دستگاه برای مدت مشخصی استفاده نشود، صفحه کنار دستگاه خاموش می شود. برای تغییر تنظیم وقفه زمانی صفحه کنار دستگاه، صفحه برنامه ها را باز کنید و روی **تنظیمات** ← **صفحه کنار دستگاه** ← **جریان اطلاعات** ← **وقفه صفحه کنار دستگاه** ضربه بزنید.



ساعت شب

ساعت را در صفحه کنار دستگاه فعال نگه دارید تا بتوانید آن را در شب ببینید.

۱ در صفحه برنامه ها، روی **تنظیمات** ← **صفحه کنار دستگاه** ضربه بزنید.

۲ برای فعال کردن **ساعت شب** روی دکمه آن ضربه بزنید.

۳ مدت زمانی را که می خواهید ساعت شب فعال باقی بماند تعیین کنید.

- ویژگی ساعت شب می تواند برای حداکثر ۱۲ ساعت تنظیم شود.
- زمانی که سطح باتری به ۱۵٪ برسد، ویژگی ساعت شب غیرفعال می شود.



تنظیمات صفحه کنار دستگاه

تنظیم موقعیت صفحه کنار دستگاه

صفحه کنار دستگاه را بر اساس ترجیح خود در سمت چپ یا راست دستگاه فعال کنید. در صفحه برنامه ها روی تنظیمات ← صفحه کنار دستگاه ← وضعیت صفحه کنار دستگاه ← سمت صفحه کناری دستگاه ضربه بزنید و طرفی را انتخاب کنید.

تنظیم گزینه دسته

می توانید تعیین کنید که دسته صفحه کنار دستگاه روی صفحه اصلی و صفحه قفل یا روی همه صفحه ها نمایش داده شود. همچنین می توانید موقعیت دسته را تغییر دهید.

در صفحه برنامه ها روی تنظیمات ← صفحه کنار دستگاه ← وضعیت صفحه کنار دستگاه ضربه بزنید. برای تغییر دادن موقعیت دسته، روی نمایش دسته صفحه کنار دستگاه در ضربه بزنید و گزینه ای را انتخاب کنید. برای تغییر دادن موقعیت دسته، دسته آن را به سمت بالا یا پایین بکشید.

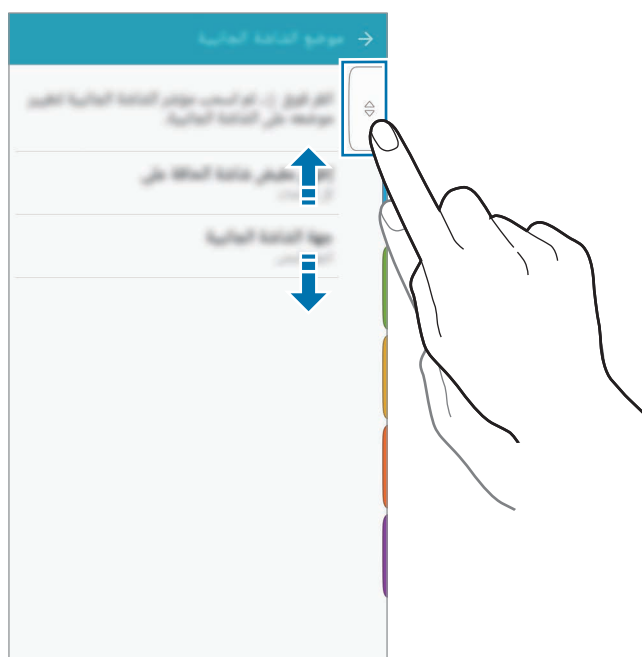

انتخاب موارد اعلان

در حالی که صفحه دستگاه به سمت پایین است، موارد مربوط به ارائه اعلان ها در صفحه کنار دستگاه را از طریق نور رنگی و زبانه های رنگی انتخاب کنید.

در صفحه برنامه ها روی تنظیمات ← صفحه کنار دستگاه ← انتخاب اعلان ها ضربه بزنید و سپس موارد را انتخاب کنید.

پنل اعلان

استفاده از پنل اعلان

هنگام دریافت اعلان های جدید نظیر پیام ها یا تماس های بی پاسخ، نمادهای نشانگر در نوار وضعیت نمایان می شوند. جهت مشاهده اطلاعات بیشتر درباره نمادها، پنل اعلان را باز کرده و جزئیات را مشاهده کنید.

برای باز کردن پنل اعلان، نوار وضعیت را به سمت پایین بکشید. برای بستن پنل اعلان، انگشت خود را به طرف بالای صفحه بکشید.

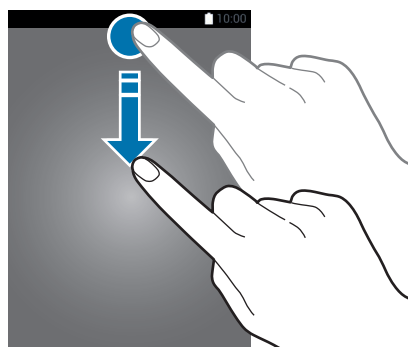

در پنل اعلان می توانید از عملکردهای زیر استفاده کنید.

◀ مدل های تک سیم کارت:

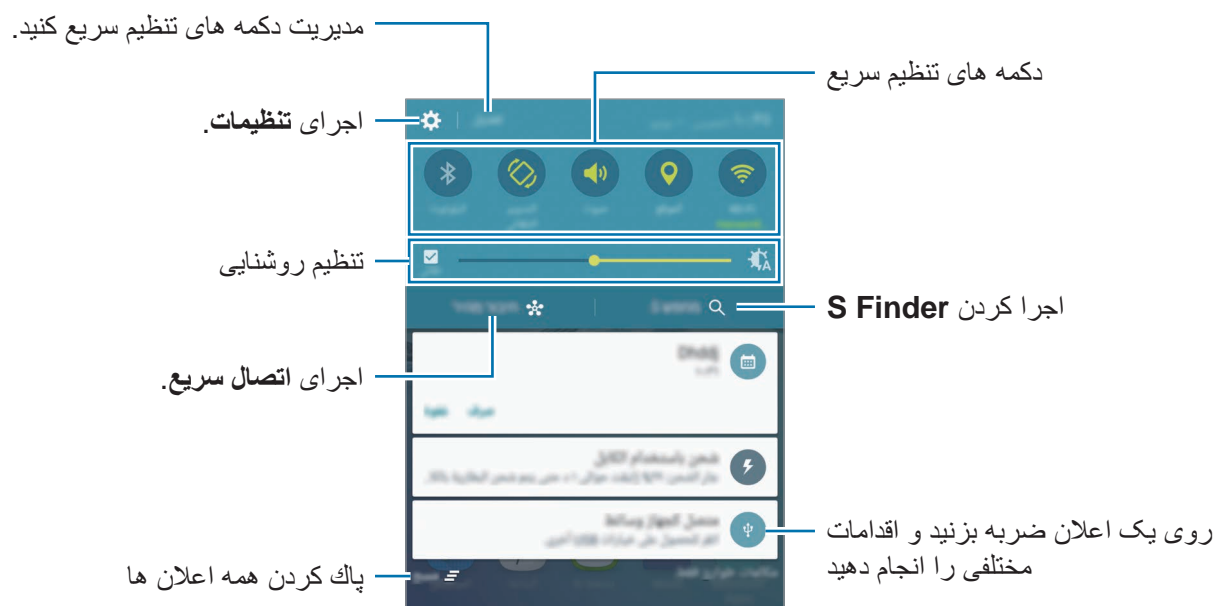

◀ مدل های دو سیم کارت:



با استفاده از منوی ویرایش در پنل اعلان می توانید **S Finder** و **اتصال سریع** را پنهان کنید.



استفاده از دکمه های تنظیم سریع

برای فعال کردن برخی از ویژگی ها روی دکمه تنظیم سریع ضربه بزنید. برای مشاهده دکمه های بیشتر به چپ یا راست بروید. اگر روی دکمه ای ضربه بزنید و نگه دارید، می توانید تنظیماتی با جزئیات بیشتر را مشاهده کنید. برای تغییر ترتیب دکمه ها، روی ویرایش ضربه بزنید، روی یک دکمه ضربه زده و نگه دارید و سپس آن را به مکان دیگری بکشید.

S Finder

محتوای وسیع و متنوعی را برای کلمه مورد نظر جستجو کنید.

جستجوی محتوا در دستگاه

پنل اعلان را باز کنید و روی **S Finder** ضربه بزنید.
کلمه مورد نظر را در فیلد جستجو وارد کنید یا روی  بزنید و آن را بگویید.
برای دریافت نتایج دقیق تر، روی دکمه های فیلتر در فیلد جستجو ضربه بزنید و سپس جزئیات فیلتر را انتخاب کنید.

تنظیم مقوله جستجو

برای جستجوی محتوای خاص می توانید مقوله های جستجو تنظیم کنید.
روی بیشتر ← انتخاب مکان های جستجو شده ضربه بزنید و مقوله هایی را انتخاب کنید.

اتصال سریع

- به طور خودکار دستگاه های نزدیک را جستجو کنید و سریع به آنها متصل شوید.
- اگر دستگاهی که می خواهید به آن وصل شوید از ویژگی اتصال سریع پشتیبانی نمی کند، ویژگی **Wi-Fi Direct** را قبل از راه اندازی **اتصال سریع** روی دستگاه خود فعال کنید. 
- روش های اتصال ممکن است بسته به نوع دستگاه های متصل یا محتوای به اشتراک گذاشته شده متفاوت باشند.

اتصال به سایر دستگاه ها

- ۱ پنل اعلان را باز کنید و روی **اتصال سریع** ضربه بزنید.
- اگر از این ویژگی برای اولین بار استفاده می کنید، یک گزینه قابلیت رؤیت را انتخاب کنید و روی **فعال کردن اتصال سریع** ضربه بزنید.
- هنگامی که پنل باز می شود، Wi-Fi به صورت خودکار فعال شده و دستگاه به جستجوی دستگاه های مجاور می پردازد.

اگر Samsung Link را در دستگاهتان نصب کردید، فهرست دستگاه های ثبت شده با Samsung Link در بالای صفحه نشان داده می شود. جهت کسب اطلاعات بیشتر در خصوص Samsung Link، به link.samsung.com مراجعه کنید.



- ۲ دستگاهی را از لیست انتخاب کنید و با دنبال کردن دستورالعمل های روی صفحه به آن وصل شوید.
- مراحل بعدی ممکن است بسته به دستگاه متصل متفاوت باشند.
- برای تغییر تنظیم قابلیت رؤیت دستگاهتان، روی **تنظیمات** ← **قابلیت مشاهده دستگاه** ضربه بزنید و سپس گزینه ای را انتخاب کنید.

جستجوی مجدد دستگاه ها

اگر دستگاه مورد نظر در فهرست ظاهر نشد، به جستجوی دستگاه بپردازید.

روی **نوسازی ضربه بزنید** و دستگاه را از فهرست دستگاه های شناسایی شده انتخاب کنید.

اشتراک گذاری محتوا

محتوا را با دستگاه های متصل به اشتراک بگذارید.

- ۱ پنل اعلان را باز کنید و روی **اتصال سریع** ضربه بزنید.
- ۲ یک دستگاه را از فهرست دستگاه های شناسایی شده انتخاب کنید.
- ۳ روی **اشتراک گذاری محتوا** ضربه بزنید و مقوله رسانه را انتخاب کنید.
- ۴ دستورالعمل های روی صفحه را برای ارسال محتوا به دستگاه متصل دنبال کنید.
- مراحل بعدی ممکن است بسته به مقوله انتخابی متفاوت باشند.

Screen Mirroring

از طریق اتصال بی سیم، محتوای نمایش داده شده دستگاه را بر روی یک صفحه بزرگتر مشاهده کنید. اگر صفحه بزرگتر مانند تلویزیون از ویژگی Screen Mirroring پشتیبانی نمی کند، از لوازم جانبی سازگار برای فعال کردن ویژگی استفاده نمایید. لوازم جانبی سازگار شامل HomeSync و دانگل AllShare Cast می شود.

۱ ویژگی Screen Mirroring را روی تلویزیون فعال کنید.

۲ در پنل اعلان، روی **ویرایش** ← **Screen Mirroring** ضربه بزنید.

دستگاه‌های شناسایی شده فهرست می شوند.

۳ یک دستگاه برای وصل شدن انتخاب کنید.

صفحه نمایش دستگاه روی صفحه تلویزیون ظاهر خواهد شد.

۴ یک فایل را باز یا پخش کنید. سپس با کلیدهای روی دستگاه صفحه نمایش را کنترل کنید.



- این ویژگی ممکن است بسته به ارائه دهنده سرویس یا منطقه شما، موجود نباشد.
- برای دریافت اطلاعات بیشتر درباره اتصال دستگاه خود و صفحه نمایش بزرگ، به دفترچه راهنمای کاربر صفحه نمایش بزرگ یا لوازم جانبی مجهز به Screen Mirroring مراجعه کنید.
- در هنگام پخش، بسته به اتصال شبکه، ممکن است برخی از فایل ها بافر شوند.
- برای ذخیره انرژی، در صورت عدم استفاده از این ویژگی آن را غیرفعال کنید.
- اگر یک فرکانس Wi-Fi تعیین کنید، دانگل AllShare Cast یا HomeSync ممکن است شناسایی یا متصل نشود.

وارد کردن متن

چیدمان صفحه کلید

هنگامی که متنی را برای ارسال پیام، ایجاد یادداشت و موارد دیگر وارد می کنید، یک صفحه کلید به صورت خودکار نمایان می شود.

ورود متن در بعضی از زبان ها پشتیبانی نمی شود. برای وارد کردن متن، باید زبان ورودی را به یکی از زبان های پشتیبانی شده تغییر دهید.

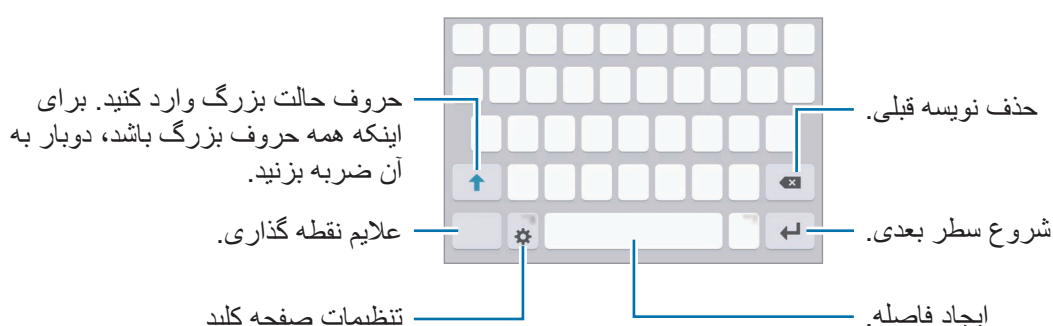

تغییر دادن زبان متن

روی افزودن زبان های ورودی ضربه بزنید و سپس زبان های مورد نظر را انتخاب کنید. اگر دو یا چند زبان را انتخاب کنید، می توانید با کشیدن انگشت به سمت چپ یا راست روی کلید فاصله، زبان ورودی را تغییر دهید.



تغییر نوع صفحه کلید

روی ضربه بزنید، یک زبان را از زبان های ورودی انتخاب کنید و سپس یک نوع صفحه کلید را برای استفاده انتخاب کنید.

در **صفحه کلید 3x4** یک کلید سه یا چهار نویسه دارد. برای ورود نویسه، روی کلید مربوطه چندین بار ضربه بزنید تا نویسه مورد نظر نوشته شود.



سایر ویژگی های صفحه کلید

برای استفاده از عملکردهای متفاوت، روی  ضربه بزنید و نگه دارید. بسته به آخرین عملکرد مورد استفاده، ممکن است سایر نمادها به جای نماد  ظاهر شوند.

•  : وارد کردن متن از طریق صدا.

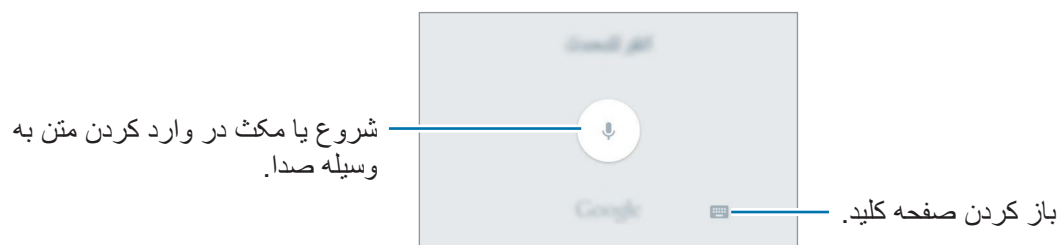

•  : افزودن یک مورد از کلیپ بورد.

•  : درج صورتک ها.

•  : تغییر تنظیمات صفحه کلید.

کپی و الصاق

۱ روی متن ضربه بزنید و نگه دارید.

۲ برای انتخاب متن مورد نظر،  یا  را بکشید یا برای انتخاب کل متن، روی **انتخاب همه** ضربه بزنید.

۳ روی **کپی** یا **بریدن** ضربه بزنید.

متن انتخاب شده در کلیپ بورد کپی می شود.



۴ برای وارد کردن متن در محل مورد نظر ضربه بزنید و نگه دارید و روی **الصاق** را انتخاب کنید.

برای جای‌گذاری متنی که قبلاً کپی کرده اید، روی **کلیپ بورد** ضربه بزنید و متن را انتخاب کنید.

فرهنگ لغت

هنگام استفاده از قابلیت های خاص از جمله مرور صفحات وب، معنی لغات را در فرهنگ لغت نگاه کنید.



۱ روی کلمه ای که می خواهید در فرهنگ لغت ببینید، ضربه بزنید و نگه دارید.

اگر کلمه ای که می خواهید در فرهنگ لغت نگاه کنید انتخاب نشده است،  یا  را بکشید تا متن مورد نظر انتخاب شود.

۲ روی فرهنگ لغت در فهرست گزینه ها ضربه بزنید.

اگر فرهنگ لغت از قبل روی دستگاه نصب نشده است، روی  در کنار فرهنگ لغت مورد نظر برای دانلود آن ضربه بزنید.

۳ معنی را در پنجره باز شو فرهنگ لغت مشاهده کنید.

برای تغییر به نمای تمام صفحه، روی  ضربه بزنید. برای مشاهده تعاریف بیشتر، روی تعریف روی آن ضربه بزنید. در نمای جزئیات، روی  ضربه بزنید تا کلمه به لیست کلمات مورد علاقه تان اضافه شود یا روی جستجوی وب ضربه بزنید تا از این کلمه به عنوان یک عبارت جستجو استفاده کنید.

عکسبرداری از صفحه

هنگامی که از دستگاه استفاده می کنید یک عکس از صفحه نمایش بگیرید.

کلید صفحه اصلی و کلید روشن/خاموش را به صورت همزمان فشار داده و نگه دارید. می توانید تصاویر گرفته شده را در گالری مشاهده کنید.

با کشیدن کف دستتان به طرف راست یا چپ صفحه، همچنین می توانید عکس هایی از صفحه بگیرید. برای کسب اطلاعات بیشتر، به فعالیت ها و حرکات مراجعه کنید.

عکسبرداری از صفحه هنگام استفاده از بعضی از برنامه ها و ویژگی ها ممکن نیست.



باز کردن برنامه‌ها

در صفحه اصلی یا صفحه برنامه‌ها یک نماد برنامه را انتخاب کنید تا باز شود. برای باز کردن برنامه‌ای از فهرست برنامه‌های اخیراً استفاده شده، روی  ضربه بزنید و یک پنجره برنامه اخیر را انتخاب کنید.

بستن برنامه

روی  ضربه بزنید و پنجره برنامه اخیر را به سمت راست یا چپ بکشید تا برنامه بسته شود. برای بستن همه برنامه‌های در حال اجرا، روی **بستن همه** ضربه بزنید.

چند پنجره‌ای

معرفی

حالت چند پنجره‌ای به شما اجازه می‌دهد دو برنامه را همزمان در نمای تفکیکی اجرا کنید. همچنین می‌توانید چندین برنامه را همزمان در نمای بازشو اجرا کنید.

بعضی از برنامه‌ها از این ویژگی پشتیبانی نمی‌کنند.

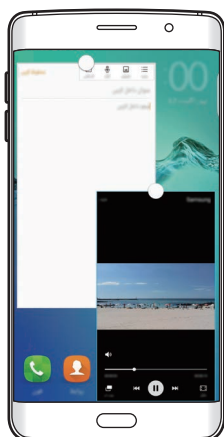

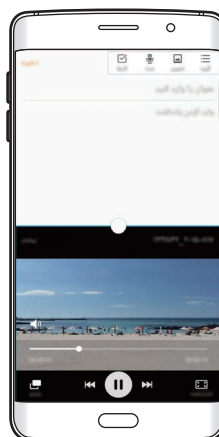

نمای تفکیکی



نمای بازشو

نمای تفکیکی

- ۱ برای باز کردن فهرستی از برنامه های استفاده شده اخیر، روی  ضربه بزنید.
- ۲ با انگشت روی صفحه به سمت بالا یا پایین بروید و روی  در یک پنجره از برنامه های اخیر ضربه بزنید. برنامه انتخاب شده در پنجره فوقانی راه اندازی می شود.

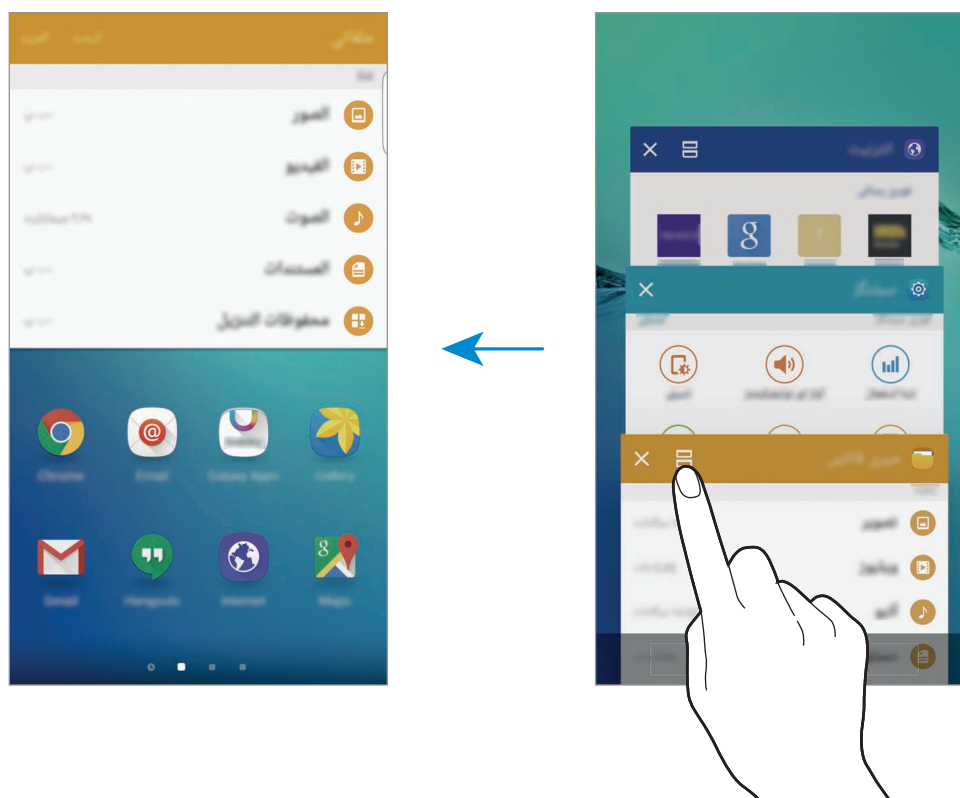

- ۳ انگشتان را به سمت چپ یا راست بکشید و برنامه ای را برای راه اندازی انتخاب کنید.

همچنین می توانید با ضربه زدن و نگه داشتن ، نمای تفکیکی را فعال کنید.



استفاده از سایر گزینه ها

هنگام استفاده از برنامه ها در نمای تفکیکی، پنجره برنامه ای را انتخاب کنید و روی دایره میان پنجره های برنامه ضربه بزنید تا به گزینه های زیر دسترسی یابید:

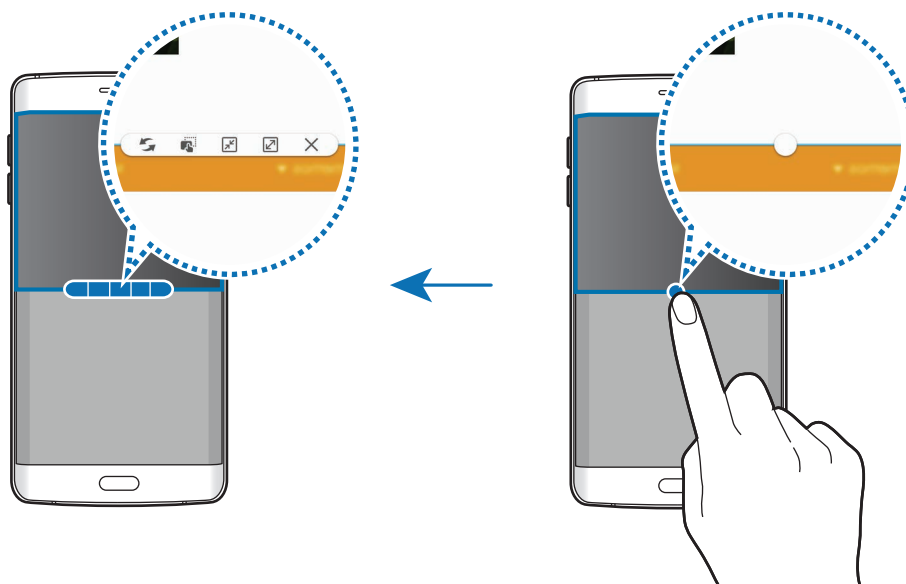

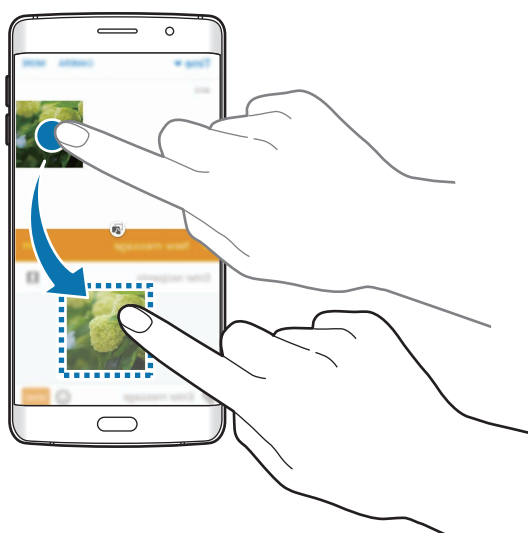

- جابجا کردن موقعیت برنامه ها.
- متن و تصاویر کپی شده را از یک پنجره به پنجره دیگر بکشید و رها کنید. روی یک گزینه در پنجره انتخابی ضربه بزنید و نگه دارید و آن را به محلی در پنجره دیگر بکشید.



بعضی از برنامه ها از این ویژگی پشتیبانی نمی کنند.



-  : کوچک کردن پنجره.
-  : بزرگ نمایی پنجره.
-  : بستن برنامه.

تنظیم اندازه پنجره

دایره بین پنجره های برنامه را بالا یا پایین بکشید تا اندازه پنجره ها را تنظیم کنید.

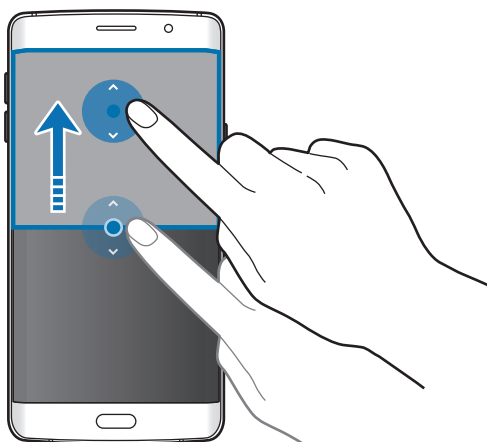

نمای بازشو

۱ در صفحه برنامه ها، برنامه ای را برای استفاده در نمای بازشو راه اندازی کنید.

۲ به صورت مورب از یکی از لبه های بالایی به سمت پایین بکشید.
صفحه برنامه در نمای بازشو نمایان می شود.

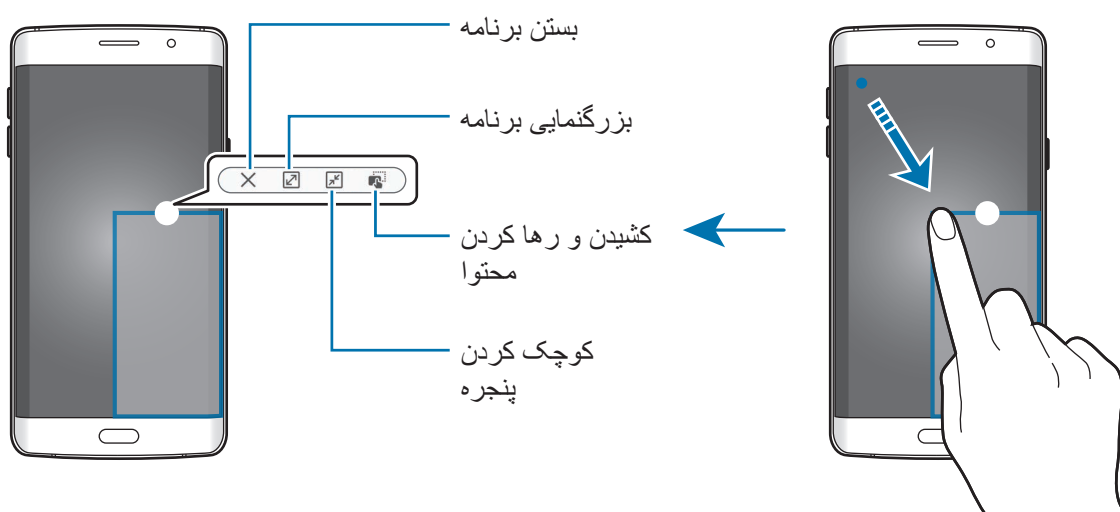

حرکت پنجره های بازشو

برای جابجا کردن یک پنجره بازشو، روی دایره روی پنجره ضربه بزنید و آن را نگه دارید و به محل جدیدی بکشید.

راه اندازی نمای بازشو از نمای تفکیکی

۱ در نمای تفکیکی روی پنجره یک برنامه ضربه بزنید تا در نمای بازشو راه اندازی شود.

۲ روی دایره میان پنجره های برنامه ضربه بزنید و نگه دارید.

برنامه انتخاب شده در پنجره بازشو راه اندازی می شود.

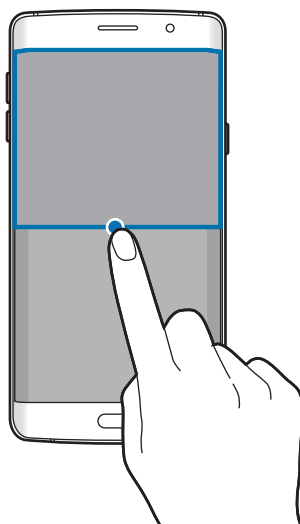

انتقال اطلاعات از دستگاه قبلی شما

می‌توانید با استفاده از Samsung Smart Switch، اطلاعات دستگاه قبلی را به دستگاه جدید منتقل کنید.

نسخه‌های زیر Samsung Smart Switch موجود هستند.

- نسخه همراه: داده‌ها را بین دستگاه‌های همراه منتقل کنید. این برنامه را می‌توانید از **Galaxy Apps** یا **فروشگاه Play** دانلود کنید.

- نسخه رایانه‌ای: داده‌ها را بین دستگاه و کامپیوتر منتقل کنید. می‌توانید این برنامه را از www.samsung.com/smartswitch دانلود کنید.

- Samsung Smart Switch در برخی از دستگاه‌ها یا رایانه‌ها پشتیبانی نمی‌شود.



- ممکن است محدودیت اعمال شود. برای جزئیات بیشتر به www.samsung.com/smartswitch

مراجعه کنید. سامسونگ با موارد مربوط به حق نسخه برداری به طور جدی برخورد می‌کند. تنها محتوای متعلق به خودتان یا محتوایی که مجوز انتقال آن را دارید، منتقل کنید.

انتقال اطلاعات از دستگاه همراه

اطلاعات دستگاه قبلی را به دستگاه جدیدتان منتقل کنید.



۱ روی هر دو دستگاه، Smart Switch را از **Galaxy Apps** یا **فروشگاه Play** دانلود و نصب کنید.

۲ دستگاه‌ها را نزدیک هم قرار دهید.

۳ **Smart Switch** را در هر دو دستگاه راه اندازی کنید.

۴ روی دستگاه جدید خود، نوع دستگاه قبلی را از لیست انتخاب کنید و روی شروع ضربه بزنید.

۵ برای انتقال اطلاعات دستگاه قبلی خود دستورالعمل های روی صفحه را دنبال کنید.

انتقال داده پشتیبان از رایانه

از اطلاعات دستگاه قبلی تان در یک رایانه نسخه پشتیبان تهیه کنید و آن ها را در دستگاه جدیدتان وارد کنید.

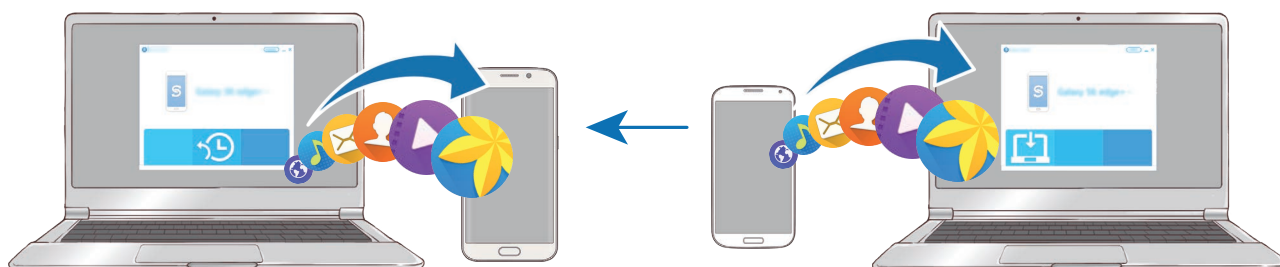

۱ در رایانه، برای دانلود Smart Switch به www.samsung.com/smartswitch مراجعه کنید.

۲ در رایانه، برنامه Smart Switch را اجرا کنید.

اگر دستگاه قبلی تان یک دستگاه سامسونگ نیست، با استفاده از برنامه ارائه شده توسط سازنده دستگاه تان، از اطلاعات در رایانه نسخه پشتیبان تهیه کنید. سپس به مرحله پنجم بروید.



۳ دستگاه قبلی را با استفاده از کابل USB به رایانه وصل کنید.

۴ در رایانه، دستورالعمل های روی صفحه را برای تهیه نسخه پشتیبان از داده ها از دستگاه دنبال کنید. سپس دستگاه قبلی تان را از رایانه جدا کنید.

۵ دستگاه جدیدتان را با استفاده از کابل USB به رایانه وصل کنید.

۶ در رایانه، دستورالعمل های روی صفحه را برای انتقال داده ها به دستگاه جدید دنبال کنید.

مدیریت دستگاه و اطلاعات

استفاده از دستگاه به عنوان دیسک جداشدنی برای انتقال اطلاعات

فایل های صوتی، فیلم، تصویر یا سایر انواع فایل ها را از دستگاه به رایانه و برعکس منتقل کنید.

هنگام انتقال فایل ها، کابل USB را از دستگاه جدا نکنید. انجام این کار ممکن است باعث از بین رفتن اطلاعات یا آسیب دیدن دستگاه شود.



اگر از یک هاب USB استفاده شود، ممکن است دستگاه ها به درستی متصل نشوند. دستگاه را به صورت مستقیم به درگاه USB رایانه متصل کنید.



۱ دستگاه خود را با استفاده از کابل USB به رایانه وصل کنید.

۲ پنل اعلان را باز کنید و سپس روی به عنوان یک دستگاه ذخیره خارجی وصل شده — دستگاه رسانه (MTP) ضربه بزنید.

اگر رایانه از پروتکل انتقال رسانه (MTP) پشتیبانی نمی کند یا درایو مناسب نصب نشده است، روی دوربین (PTP) ضربه بزنید.

۳ فایل ها را بین دستگاه خود و رایانه انتقال دهید.

به روزرسانی دستگاه

دستگاه را می توان به آخرین نسخه نرم افزار به روزرسانی کرد.

به روزرسانی بی سیم

دستگاه می تواند مستقیماً توسط سرویس میان افزار از طریق اینترنت (FOTA) به روزرسانی شود. در صفحه برنامه ها روی تنظیمات ← درباره دستگاه ← به روزآوری نرم افزار ← اکنون بروز شود ضربه بزنید.



برای بررسی خودکار به روزرسانی های موجود، روی کلید به روزرسانی خودکار برای فعال کردن آن ضربه بزنید. برای دانلود به روزرسانی ها فقط هنگامی که اتصال Wi-Fi فعال است، روی فقط Wi-Fi برای فعال کردن آن ضربه بزنید.

به روزرسانی Smart Switch

دستگاه را به یک رایانه وصل کنید و دستگاه را به آخرین نسخه نرم افزار به روزرسانی کنید.

۱ در رایانه، برای دانلود و نصب Smart Switch به www.samsung.com/smartswitch مراجعه کنید.

۲ در رایانه، برنامه Smart Switch را اجرا کنید.

۳ دستگاه خود را با استفاده از کابل USB به رایانه وصل کنید.

۴ اگر به روزرسانی نرم افزار در دسترس است، برای به روزرسانی دستگاه، دستورالعمل های روی صفحه را دنبال کنید.



- هنگام به روزرسانی دستگاه، رایانه را خاموش نکنید یا کابل USB را قطع نکنید.
- هنگام به روزرسانی دستگاه، دستگاه های رسانه دیگر را به رایانه وصل نکنید. انجام این کار ممکن است باعث تداخل فرآیند به روزرسانی شود. قبل از به روزرسانی، همه دستگاه های رسانه ای دیگر را از رایانه جدا کنید.

پشتیبان گیری یا بازگردادن اطلاعات

اطلاعات شخصی، داده‌های برنامه و تنظیمات را به صورت ایمن در دستگاه نگهداری کنید. می‌توانید از اطلاعات حساس خود در یک حساب پشتیبان گیری کنید و بعداً به آنها دسترسی پیدا کنید. برای پشتیبان گیری یا بازیابی اطلاعات اطلاعات باید به سیستم حساب Google یا اشتراک سامسونگ خود وارد شوید. برای کسب اطلاعات بیشتر، به حساب‌ها مراجعه کنید.

استفاده از یک اشتراک سامسونگ

در صفحه برنامه‌ها روی تنظیمات ← تهیه نسخه پشتیبان و بازنشانی ← نسخه پشتیبان از داده من ضربه بزنید، موارد مورد نظر برای تهیه نسخه پشتیبان را انتخاب کنید و سپس روی همین حالا نسخه پشتیبان تهیه کنید ضربه بزنید.

برای تنظیم دستگاه جهت پشتیبان گیری خودکار از داده‌ها، کلید پشتیبان‌گیری خودکار را برای فعال کردن آن ضربه بزنید.

برای بازیابی اطلاعات با استفاده از یک اشتراک سامسونگ، روی بازیابی ضربه بزنید. اطلاعات فعلی از دستگاه حذف می‌شوند تا موارد انتخابی بازیابی شوند.

استفاده از یک حساب Google

در صفحه برنامه‌ها، روی تنظیمات ← تهیه نسخه پشتیبان و بازنشانی ضربه بزنید و سپس روی کلید نسخه پشتیبان از داده من ضربه بزنید تا فعال شود. روی حساب پشتیبان ضربه بزنید و یک حساب را به‌عنوان حساب پشتیبان انتخاب کنید.

برای بازیابی اطلاعات با استفاده از حساب Google، روی کلید بازیابی خودکار ضربه بزنید تا فعال شود. هنگامی که برنامه‌ها را حذف نصب می‌کنید، تنظیمات و اطلاعات پشتیبان گیری شده بازیابی می‌شوند.

اجرای بازنشانی داده‌ها

همه تنظیمات و داده‌های دستگاه را حذف کنید. قبل از اجرای بازنشانی داده‌های کارخانه، حتماً از تمام اطلاعات مهم ذخیره شده بر روی دستگاه نسخه پشتیبان تهیه کنید. برای کسب اطلاعات بیشتر، به [پشتیبان‌گیری یا بازگرداندن اطلاعات](#) مراجعه کنید.

در صفحه برنامه‌ها روی تنظیمات ← تهیه نسخه پشتیبان و بازنشانی ← بازنشانی داده کارخانه ← بازنشانی دستگاه ← حذف همه ضربه بزنید. دستگاه به صورت خودکار دوباره راه‌اندازی می‌شود.

اتصال به تلویزیون

معرفی

تلویزیونی را به دستگاهتان متصل کنید و به آسانی محتوا را بین آن‌ها به اشتراک بگذارید.

- این ویژگی با تلویزیون‌های Samsung Smart ساخته ۲۰۱۵ و جدیدتر که از ویژگی Bluetooth Low Energy (BLE) پشتیبانی می‌کنند، سازگار است. اگر تلویزیون شما از ویژگی BLE پشتیبانی نمی‌کند، می‌توانید دستگاه خود را از طریق ویژگی Screen Mirroring به تلویزیون وصل کنید. برای کسب اطلاعات بیشتر، به [Screen Mirroring](#) مراجعه کنید.
- در هنگام پخش، بسته به اتصال شبکه، ممکن است برخی از فایل‌ها بافر شوند.



ثبت کردن تلویزیون

تلویزیون را در دستگاهتان ثبت کنید. پس از ثبت تلویزیون، می‌توانید به آسانی با استفاده از ویژگی Briefing on TV، صفحه را بین دستگاه و تلویزیون به اشتراک بگذارید.

۱ تلویزیون را روشن کنید و دستگاهتان را نزدیک تلویزیون قرار دهید.

۲ پنل اعلان را باز کنید و روی اتصال سریع ضربه بزنید.

۳ تلویزیون را انتخاب کنید و روی ثبت تلویزیون ضربه بزنید.

اشتراک گذاری صفحه

می توانید صفحه دستگاه را در یک تلویزیون یا بالعکس مشاهده کنید.

آینه سازی صفحه دستگاه در تلویزیون

پس از اینکه دستگاهتان، تلویزیون ثبت شده را شناخت، و وقتی در حال تماشای ویدیو هستید، نماد  روی دستگاه نشان داده می شود. روی این نماد برای پخش ویدیو از دستگاهتان در تلویزیونتان ضربه بزنید.

اگر تلویزیون خاموش است و با **اتصال سریع** ثبت شده است، به طور خودکار روشن می شود و صفحه دستگاهتان روی صفحه تلویزیون نمایش داده می شود.

این ویژگی فقط توسط برنامه های گالری، موسیقی و پخش کننده ویدیوی پیش فرض دستگاه پشتیبانی می شود.



آینه سازی صفحه تلویزیون در دستگاهتان

۱ پنل اعلان را باز کنید و روی **اتصال سریع** ضربه بزنید.

تلویزیون ثبت شده در فهرست نمایش داده می شود.

۲ تلویزیون ثبت شده را انتخاب کنید.

۳ روی **تلویزیون در دستگاه همراه** ضربه بزنید.

صفحه تلویزیون روی دستگاهتان نشان داده می شود.

استفاده از خلاصه اخبار در تلویزیون

تلویزیون ثبت شده شما طبق زمان از پیش تنظیم شده در دستگاهتان به طور خودکار روشن می شود و زمان، وضعیت هوا و اطلاعات برنامه زمانی تان را روی صفحه نشان می دهد. برای استفاده از این ویژگی، دستگاه شما و تلویزیون باید به یک نقطه دسترسی یکسان متصل باشند.

۱ پنل اعلان را باز کنید و روی **اتصال سریع** ضربه بزنید.

تلویزیون ثبت شده در فهرست نمایش داده می شود.

۲ تلویزیون ثبت شده را انتخاب کنید.

۳ روی خلاصه اخبار در تلویزیون ضربه بزنید و زمان و روزی را برای استفاده از این توضیحات در تلویزیون تنظیم کنید.

اطلاعات زمان، وضعیت هوا و برنامه زمانی در سمت راست صفحه تلویزیون در زمان از پیش تنظیم شده نمایش داده می شود.

اشتراک گذاری فایل ها با مخاطبین

فایل ها را با استفاده از ویژگی اشتراک گذاری آسان با مخاطبینتان به اشتراک بگذارید. عملکردهای زیر نمونه ای از اشتراک گذاری تصاویر هستند.

این ویژگی ممکن است بسته به ارائه دهنده سرویس یا منطقه شما، موجود نباشد.



۱ در صفحه برنامه ها روی گالری ضربه بزنید.

۲ یک تصویر را انتخاب کنید.

۳ روی اشتراک گذاری ← اشتراک گذاری ساده ضربه بزنید.

اگر برای اولین بار است که از این ویژگی استفاده می کنید، شرایط و ضوابط را بخوانید و با آن ها موافقت کنید. شماره تلفن شما تأیید می شود و سپس ویژگی اشتراک گذاری آسان فعال می شود.

۴ گیرنده ها را انتخاب کنید و روی انجام شد ضربه بزنید.

وقتی تصویر در حال ارسال به دستگاه های گیرندگان است، اعلانی روی دستگاه های آنها ظاهر می شود. برای مشاهده یا دانلود تصویر روی اعلان ضربه بزنید.



- اگر دستگاه های گیرندگان از ویژگی اشتراک گذاری آسان پشتیبانی نکنند، پیوند مرتبط با فایل ها از طریق پیام متنی به آن ها ارسال می شود. پیوند پس از مدت زمان مشخصی منقضی می شود.
- هنگام اشتراک گذاری فایل ها از طریق شبکه تلفن همراه ممکن است متحمل هزینه های اضافی شوید.

حالت اضطراری

حالت اضطراری صفحه را به تون رنگ های خاکستری تغییر می دهد تا در باتری صرفه جویی شود. برخی از برنامه ها و عملکردها محدود خواهند شد. در حالت اضطراری، می توانید از تماس اضطراری، ارسال اطلاعات مکان فعلی تان به دیگران، به صدا درآوردن هشدار اضطراری و موارد دیگر استفاده کنید. کلید روشن/خاموش را فشار داده و نگه دارید و سپس روی **حالت اضطراری** ضربه بزنید.



زمان استفاده باقیمانده نشانگر زمان باقیمانده قبل از تمام شدن نیروی باتری است. زمان استفاده ممکن است بسته به تنظیمات دستگاه تان و شرایط کارکرد متفاوت باشد.



غیرفعال سازی حالت اضطراری

برای غیرفعال کردن حالت اضطراری، روی **بیشتر** ← **غیرفعال کردن حالت اضطراری** ضربه بزنید. کلید روشن/خاموش را فشار داده و نگه دارید و سپس روی **حالت اضطراری** ضربه بزنید.

برنامه های کاربردی

نصب یا حذف برنامه ها

Galaxy Apps

برنامه ها را بخريد و دانلود كنيد. مي توانيد برنامه هاي ويژه دستگاه هاي Samsung Galaxy را دانلود كنيد. در صفحه برنامه ها روي **Galaxy Apps** ضربه بزنيد.

اين برنامه کاربردي ممكن است بسته به ارائه دهنده سرويس يا منطقه شما، موجود نباشد.



نصب برنامه های کاربردی

بر حسب طبقه بندی مرور كنيد يا براي جستجوي يك كلمه روي **جستجو** ضربه بزنيد. يك برنامه را براي مشاهده اطلاعات آن انتخاب كنيد. براي دانلود برنامه هاي رايجان، روي **نصب** ضربه بزنيد. براي خريداري و دانلود برنامه هاي غير رايجان، روي قيمت ضربه بزنيد و دستورالعمل هاي روي صفحه را دنبال نماييد.

براي تغيير تنظيمات به روزرساني خودكار، روي **تنظيمات** ← به روزرساني خودكار برنامه ها ضربه بزنيد و سپس گزينه اي را انتخاب كنيد.



فروشگاه Play

برنامه ها را بخريد و دانلود كنيد. در صفحه برنامه ها روي **فروشگاه Play** ضربه بزنيد.

نصب برنامه های کاربردی

برنامه ها را براساس مرور كنيد يا برنامه ها را براساس كلمه مورد نظر جستجو كنيد. يك برنامه را براي مشاهده اطلاعات آن انتخاب كنيد. براي دانلود برنامه هاي رايجان، روي **نصب** ضربه بزنيد. براي خريداري و دانلود برنامه هاي غير رايجان، روي قيمت ضربه بزنيد و دستورالعمل هاي روي صفحه را دنبال نماييد.

براي تغيير تنظيمات به روزرساني خودكار، روي **تنظيمات** ← به روزرساني خودكار برنامه ها ضربه بزنيد و سپس گزينه اي را انتخاب كنيد.



مدیریت برنامه ها

حذف یا غیرفعال کردن برنامه ها

در صفحه برنامه ها روی ویرایش ضربه بزنید. نماد  روی برنامه هایی که می توانید غیرفعال یا حذف کنید نمایان می شود. یک برنامه را انتخاب کنید و روی **غیرفعال کردن** یا **لغو نصب** ضربه بزنید. همچنین، می توانید در صفحه برنامه ها روی **تنظیمات** ← **برنامه ها** ← **مدیر برنامه ضربه بزنید**، یک برنامه را انتخاب کنید و سپس روی **غیرفعال کردن** یا **لغو نصب** ضربه بزنید.

- **غیرفعال کردن:** برنامه های پیش فرض انتخابی که قابل حذف از دستگاه نیستند را غیرفعال کنید.
- **لغو نصب:** برنامه های دانلود شده را حذف کنید.

فعالسازی برنامه ها

می توانید در صفحه برنامه ها روی **تنظیمات** ← **برنامه ها** ← **مدیر برنامه ضربه بزنید**، به **غیرفعال شد** بروید، یک برنامه را انتخاب کنید و سپس روی **فعال کردن** ضربه بزنید.

تلفن

معرفی

برقراری یا پاسخ دادن به تماس های صوتی و تصویری.



برقراری تماس

۱ در صفحه برنامه ها روی **تلفن** ضربه بزنید.



۲ یک شماره تلفن وارد کنید.

اگر صفحه کلید روی صفحه نمایان نشد، روی  برای باز کردن صفحه کلید ضربه بزنید.

۳

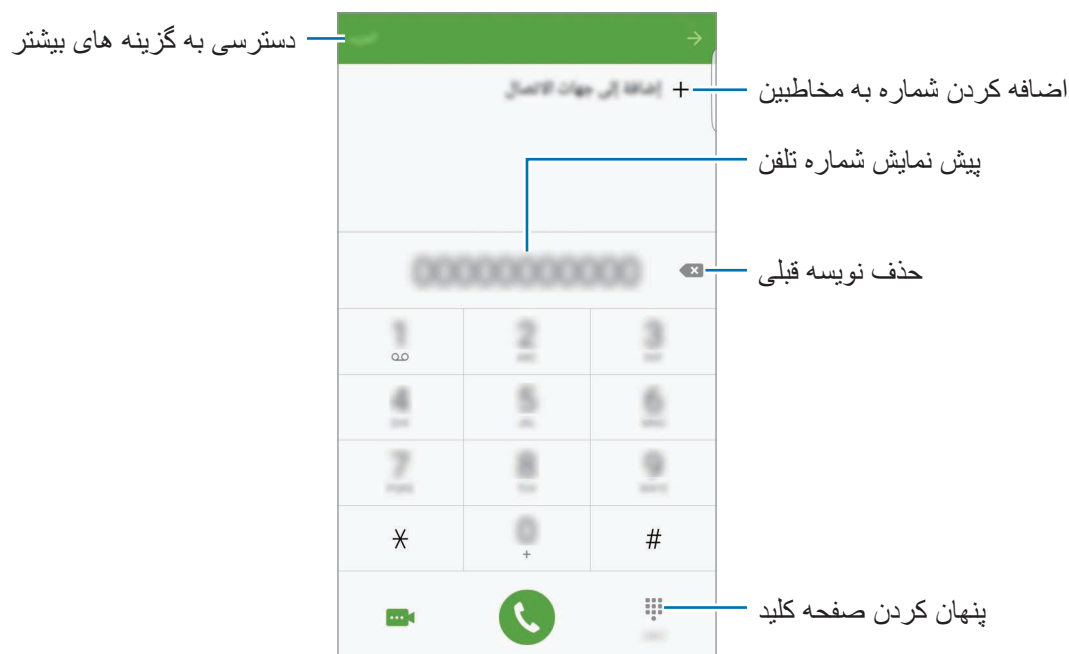
◀ مدل های تک سیم کارت: برای برقراری تماس صوتی روی  یا برای برقراری تماس تصویری، روی  ضربه بزنید.



◀ مدل های دو سیم کارت: برای برقراری تماس صوتی روی  یا  یا برای برقراری تماس تصویری، روی  ضربه بزنید.

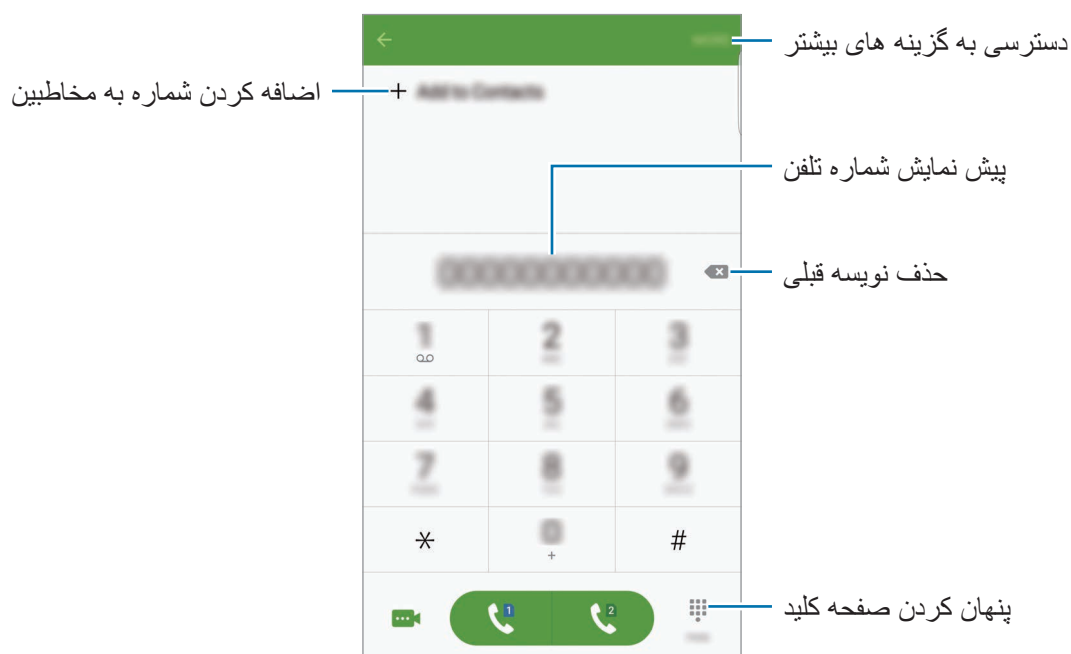

استفاده از شماره گیری سریع

شماره هایی برای برقراری تماس تنظیم کنید.

برای تنظیم یک شماره برای شماره گیری سریع، روی **بیشتر** ← **شماره گیری سریع** ضربه بزنید و سپس مخاطبی را انتخاب کنید.

برای برقراری تماس، روی یک شماره شماره گیری سریع روی صفحه کلید ضربه زده و نگهدارید. برای شماره های شماره گیری سریع ۱۰ و بالاتر، روی رقم اول شماره ضربه بزنید و سپس روی رقم دوم ضربه بزنید و نگه دارید.

برای مثال، جهت تنظیم شماره ۱۲۳ به عنوان شماره شماره گیری سریع، روی ۱ ضربه بزنید، روی ۲ و سپس روی ۳ ضربه بزنید و نگهدارید.

برقراری تماس از صفحه قفل

در صفحه قفل،  را به بیرون از دایره بزرگ بکشید.

برقراری تماس از گزارش های تماس یا لیست مخاطبین

روی **گزارش** یا **مخاطبین** ضربه بزنید و سپس برای برقراری تماس، انگشت خود را روی شماره یا مخاطب مورد نظر به راست بکشید.

برقراری تماس بین المللی

۱ اگر صفحه کلید روی صفحه نمایان نشد، روی  ضربه بزنید.

۲ روی ۰ ضربه زده و نگه دارید تا علامت + ظاهر شود.

۳ ◀ **مدل های تک سیم کارت:** کد کشور، کد شهر و شماره تلفن را وارد کرده و سپس روی  ضربه بزنید.

◀ **مدل های دو سیم کارت:** کد کشور، کد شهر و شماره تلفن را وارد کرده و سپس روی  یا  ضربه بزنید.

دریافت تماس ها

پاسخگویی به تماس

وقتی با شما تماس گرفته می شود،  را به بیرون دایره بزرگ بکشید.

رد کردن یک تماس

وقتی با شما تماس گرفته می شود،  را به بیرون دایره بزرگ بکشید.

برای ارسال پیام بعد از رد کردن تماس، نوار پیام رد را به سمت بالا بکشید.

برای ایجاد پیام های رد کردن تماس مختلف، صفحه برنامه ها را باز کنید و روی **تلفن** ← **بیشتر** ← **تنظیمات** ← **انسداد تماس** ← **پیام های رد تماس** ضربه بزنید و پیامی را وارد کنید و سپس روی **+** ضربه بزنید.

مسدود کردن شماره تلفن ها

تماس های گرفته شده از شماره هایی که به لیست مسدود شده های خود اضافه کرده اید را رد کنید.

۱ در صفحه برنامه ها روی **تلفن** ← **بیشتر** ← **تنظیمات** ← **انسداد تماس** ← **فهرست مسدودها** ضربه بزنید.

۲ روی **گزارش یا دفتر تلفن** و روی **+** ضربه بزنید.

برای وارد کردن یک شماره به طور دستی، روی **شماره تلفن** را وارد کنید ضربه بزنید و سپس یک شماره تلفن وارد کنید.

وقتی از شماره های مسدود شده با شما تماس گرفته شود، اعلامی دریافت نخواهید کرد. تماس ها در گزارش تماس ثبت خواهند شد.

شماره تلفنی که به عنوان مخاطب ذخیره نشده است را نیز می توانید رد کنید. برای فعال کردن ویژگی روی **انسداد تماس های ناشناس** ضربه بزنید.



تماس های بی پاسخ

اگر تماسی پاسخ داده نشد، نماد  در نوار وضعیت ظاهر می شود. برای فهرست تماس های بی پاسخ، پل اعلام ها را باز کنید. همچنین می توانید در صفحه برنامه ها روی **تلفن** ← **گزارش** ضربه بزنید تا تماس های بی پاسخ را مشاهده نمایید.

گزینه های در طول تماس

در طی تماس صوتی

اقدامات زیر در دسترس هستند:

- **انتظار:** در انتظار قرار دادن یک تماس. برای بازگشت به تماس در انتظار روی از سرگیری تماس ضربه بزنید.
- **افزودن تماس:** برقرار کردن تماس دوم.
- **صدای بیشتر:** بیشتر کردن صدا.
- **بلوتوث:** اگر هدست بلوتوث به دستگاه وصل است، توسط آن صحبت کنید.
- **بلندگو:** فعال یا غیر فعال کردن بلندگو. هنگام استفاده از بلندگو، با میکروفون بالای دستگاه صحبت کنید و دستگاه را دور از گوش های تان نگه دارید.
- **صفحه کلید / پنهان:** باز یا بسته کردن صفحه کلید.
- **حالت سکوت:** میکروفون را خاموش می کند تا طرف مقابل نتواند صدای شما را بشنود.
- **ایمیل:** ارسال ایمیل.
- **پیام:** ارسال پیام.
- **اینترنت:** مرور صفحه های وب.
- **مخاطبین:** بازکردن فهرست مخاطبین.
- **تقویم:** بازکردن تقویم.
- **یادداشت:** نوشتن یادداشت.
- **☎:** پایان دادن به تماس.

در طی تماس تصویری

بر روی صفحه ضربه بزنید تا از گزینه های زیر استفاده کنید:

- **بیشتر:** دسترسی به گزینه های بیشتر.
- **جابجایی:** بین دوربین های جلو و پشت جابجا شوید.
- **☎:** تعویض دوربین.
- **حالت سکوت:** میکروفون را خاموش می کند تا طرف مقابل نتواند صدای شما را بشنود.

مخاطبین

معرفی

ایجاد مخاطبین جدید یا مدیریت مخاطب ها در این دستگاه.

افزودن مخاطبین

ایجاد مخاطبین به صورت دستی

۱ در صفحه برنامه ها روی **مخاطبین** ضربه بزنید.

۲ روی  ضربه بزنید و یک فضای ذخیره سازی را انتخاب کنید.

۳ اطلاعات مخاطب را وارد کنید.

•  : یک تصویر اضافه کنید.

•  /  : یک فیلد اطلاعاتی مخاطب را اضافه کرده یا حذف کنید.

۴ روی **ذخیره** ضربه بزنید.

برای افزودن شماره تلفن به فهرست مخاطبین از صفحه کلید، صفحه برنامه ها را باز کنید و روی **تلفن** ضربه بزنید. اگر صفحه کلید روی صفحه نمایان نشد، روی  برای باز کردن صفحه کلید ضربه بزنید. شماره را وارد کنید و روی **افزودن به مخاطبین** ضربه بزنید.

برای افزودن شماره تلفن به فهرست مخاطبین از تماس ها یا پیام های دریافتی، صفحه برنامه ها را باز کنید و روی **تلفن** ← **گزارش** ← یکی از مخاطب ها ضربه بزنید.

وارد کردن مخاطبین

مخاطبین را از سرویس های ذخیره سازی به دستگاه خودتان وارد کنید.

در صفحه برنامه ها روی **مخاطبین** ← **بیشتر** ← **تنظیمات** ← **ورود/صدور مخاطبین** ← **ورود** ضربه بزنید و سپس یک گزینه وارد کردن را انتخاب کنید.

جستجوی مخاطبین

در صفحه برنامه ها روی **مخاطبین** ضربه بزنید.

از یکی از روشهای جستجوی زیر استفاده کنید:

- بالا یا پایین رفتن در لیست مخاطبین.
- یک انگشت خود را در راستای شاخص در سمت چپ فهرست مخاطبین بکشید تا به سرعت در میان آن حرکت کنید.
- روی فیلد جستجو در بالای فهرست مخاطبین ضربه بزنید و شرایط جستجو را وارد کنید.

پس از انتخاب یک مخاطب، یکی از اقدامات زیر را انجام دهید:

- ☆ : اضافه کردن به فهرست مخاطبین مورد علاقه.
- 📞 / 📠 : برقراری تماس صوتی یا تصویری.
- ✉️ : نوشتن پیام.
- ✉️@ : نوشتن ایمیل.

اشتراک گذاری نمایه

اطلاعات نمایه تان، از قبیل عکس و پیام وضعیتتان را به همراه موارد دیگر با استفاده از ویژگی اشتراک گذاری نمایه به اشتراک بگذارید.

- این ویژگی ممکن است بسته به ارائه دهنده سرویس یا منطقه شما، موجود نباشد.
- این ویژگی تنها برای مخاطبینی در دسترس است که ویژگی اشتراک گذاری نمایه را در دستگاهشان فعال کرده باشند.



در صفحه برنامه ها، روی **مخاطبین** ← نمایه شما ← **اشتراک گذاری نمایه** ضربه بزنید و سپس روی کلید ضربه بزنید تا فعال شود. اگر برای اولین بار است که از این ویژگی استفاده می کنید، شرایط و ضوابط را بخوانید و با آن ها موافقت کنید. شماره تلفن شما تأیید می شود و سپس ویژگی اشتراک گذاری نمایه فعال می شود. اطلاعات به روز شده نمایه مخاطبین خود را می توانید در **مخاطبین** مشاهده کنید.

برای تنظیم موارد بیشتر جهت اشتراک گذاری، روی **اطلاعات نمایه اشتراکی** ضربه بزنید و مواردی را انتخاب کنید.

برای تنظیم یک گروه مخاطب جهت اشتراک گذاری نمایه خود با آنها، گروه مخاطبی را در **اشتراک گذاری با انتخاب** کنید.

اشتراک گذاری مخاطبین

با استفاده از گزینه های مختلف به اشتراک گذاری می توانید مخاطبین خود را با دیگران به اشتراک بگذارید.

۱ در صفحه برنامه ها روی **مخاطبین** ضربه بزنید.

۲ روی **بیشتر** ← **اشتراک گذاری** ضربه بزنید.

۳ مخاطبین را علامت بزنید و روی **اشتراک گذاری** ضربه بزنید.

۴ یک روش اشتراک گذاری را انتخاب کنید.

پیام ها

معرفی

پیام ها را به صورت مکالمه ارسال و مشاهده می کنید.

ارسال پیام

ممکن است در حالت رومینگ، برای ارسال پیام، هزینه اضافی برای شما اعمال شود.



۱ در صفحه برنامه ها روی **پیام ها** ضربه بزنید.

۲ روی  **ضربه بزنید.**

۳ گیرندگان را اضافه کنید و یک پیام وارد کنید.

◀ مدل های تک سیم کارت:

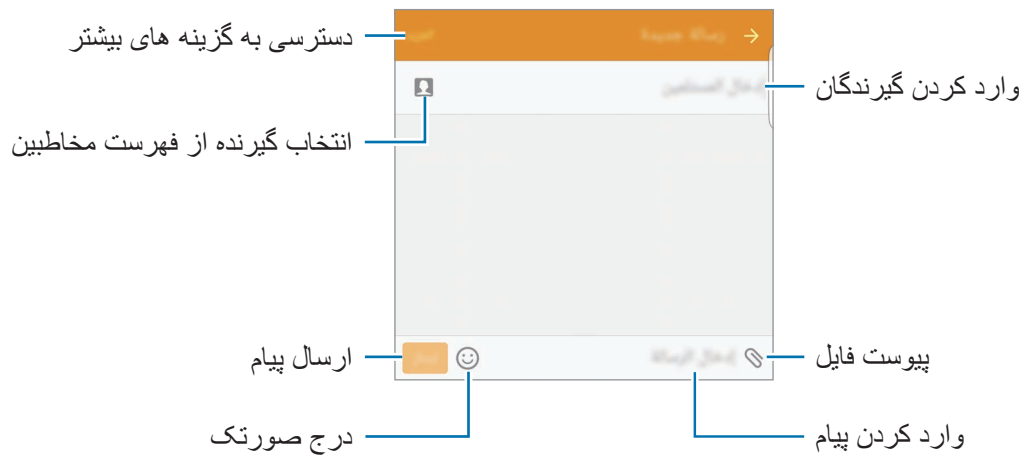

◀ مدل های دو سیم کارت:

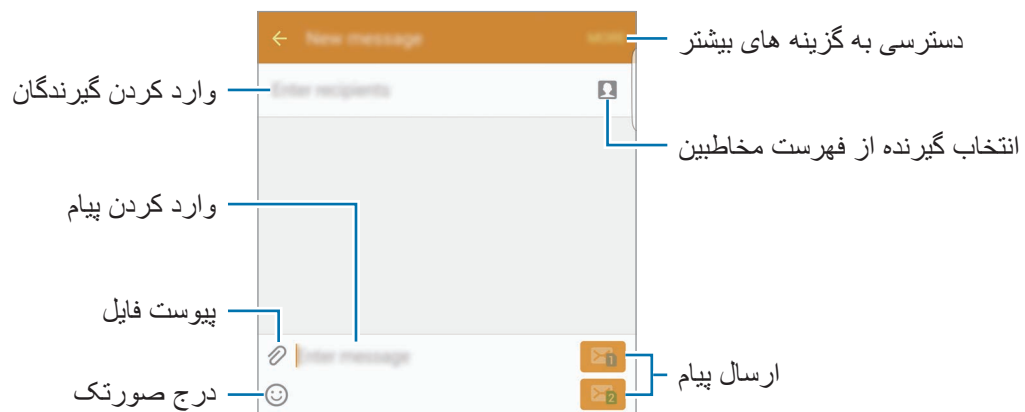

۴ ▶ مدل های تک سیم کارت: برای ارسال پیام روی ارسال ضربه بزنید.

▶ مدل های دو سیم کارت: جهت ارسال پیام، روی  یا  ضربه بزنید.

مشاهده پیام ها

پیام ها بر اساس مخاطبین در گروه های پیامی دسته بندی می شوند.

ممکن است در حالت رومینگ، برای دریافت پیام، هزینه اضافی برای شما اعمال شود.



۱ در صفحه برنامه ها روی پیام ها ضربه بزنید.

۲ در فهرست پیام ها، مخاطبی را انتخاب کنید.

۳ مکالماتتان را مشاهده کنید.

مسدود کردن پیام های ناخواسته

پیام های دریافتی از شماره های خاص یا پیام های دریافتی حاوی عباراتی که به لیست مسدود شده های خود اضافه کرده اید را مسدود کنید.

۱ در صفحه برنامه ها روی پیام ها ضربه بزنید.

۲ روی بیشتر ← تنظیمات ← انسداد پیام ها ضربه بزنید.

۳ روی لیست مسدود ضربه بزنید.

برای اضافه کردن عبارت ها جهت مسدود کردن، روی عبارت های مسدود شده ضربه بزنید.

۴ روی صندوق ورود یا مخاطبین ضربه بزنید و روی + ضربه بزنید.

برای وارد کردن یک شماره به طور دستی، روی شماره را وارد کنید ضربه بزنید و سپس یک شماره تلفن وارد کنید.

در صورت دریافت پیام از شماره های مسدود شده یا پیام های حاوی عبارت های مسدود شده، به شما اطلاع داده نخواهد شد. جهت مشاهده پیام های مسدود شده، روی بیشتر ← تنظیمات ← انسداد پیام ها ← پیام های مسدود ضربه بزنید.

تنظیم اعلان پیام

صدای اعلان، گزینه های نمایش و موارد دیگر را می توانید تغییر دهید.

۱ در صفحه برنامه ها روی پیام ها ضربه بزنید.

۲ روی بیشتر ← تنظیمات ← اعلانها و سپس روی کلید ضربه بزنید تا فعال شود.

۳ تنظیمات اعلان را تغییر دهید.

- صدای اعلان: تغییر صدای اعلان.
 - لرزش ها: تنظیم کنید تا دستگاه هنگام ضربه زدن روی کلیدها بلرزد.
 - نمایش پنجره بازشو: دستگاه را تنظیم کنید تا پیام ها را در پنجره های بازشو نمایش دهد.
 - پیش نمایش پیام: دستگاه را تنظیم کنید تا محتوای پیام را روی نوار وضعیت، صفحه قفل و در پنجره های بازشو نمایش دهد.
- می توانید یک هشدار با فاصله زمانی تنظیم کنید تا به شما اطلاع دهد اعلان های بررسی نشده دارید. در صفحه برنامه ها، روی تنظیمات ← قابلیت دسترسی ← یادآور اعلان ضربه بزنید و سپس روی کلید ضربه بزنید تا فعال شود.

اینترنت

برای جستجوی اطلاعات، اینترنت را مرور کنید و صفحات اینترنتی مورد علاقه خود را نشانه گذاری کنید تا به آنها به راحتی دسترسی داشته باشید.

۱ در صفحه برنامه ها روی اینترنت ضربه بزنید.

۲ روی قسمت آدرس ضربه بزنید.

۳ آدرس وب یا کلمه مورد نظر را وارد کنید و سپس روی برو ضربه بزنید.

برای مشاهده نوار ابزارها، انگشت خود را روی صفحه به آرامی به سمت پایین بکشید.



ایمیل

تنظیم اشتراک های ایمیل

برای اولین بار که ایمیل را باز می کنید، یک اشتراک ایمیل راه اندازی کنید.

۱ در صفحه برنامه ها روی ایمیل ضربه بزنید.

۲ آدرس ایمیل و رمز عبور حسابتان را وارد کنید و سپس روی **بعدی** ضربه بزنید.

برای ثبت دستی حساب ایمیل شرکتی، روی **تنظیم دستی** ضربه بزنید.

۳ دستورالعمل های روی صفحه را برای تکمیل نصب دنبال نمایید.

برای راه اندازی حساب ایمیل دیگری، روی **بیشتر** ← **تنظیمات** ← **افزودن حساب** ضربه بزنید.

اگر بیشتر از یک اشتراک ایمیل دارید، می توانید یکی را به عنوان اشتراک پیش فرض تنظیم کنید. روی **بیشتر** ← **تنظیمات** ← **بیشتر** ← **تنظیم حساب پیش فرض**، ضربه بزنید.

ارسال ایمیل ها

- ۱ برای نوشتن ایمیل، روی  ضربه بزنید.
- ۲ گیرنده ها را اضافه کنید و متن ایمیل را وارد کنید.
- ۳ برای ارسال ایمیل، روی ارسال ضربه بزنید.

خواندن ایمیل ها

وقتی ایمیل باز باشد، دستگاه به طور خودکار ایمیل های جدید را بازیابی می کند. برای بازیابی ایمیل ها به طور دستی، انگشت خود را روی صفحه به طرف پایین بکشید. برای خواندن ایمیل روی صفحه روی آن ضربه بزنید.

اگر همگام سازی ایمیل غیرفعال باشد، بازیابی ایمیل های جدید امکان پذیر نیست. برای فعال کردن همگام سازی ایمیل، روی بیشتر ← تنظیمات ← نام حساب خود ضربه بزنید و سپس روی کلید همگام سازی اشتراک ضربه بزنید تا فعال شود.



دوربین

معرفی

با استفاده از حالت ها و تنظیمات مختلف، عکس بگیرید و فیلم برداری کنید.

تصویربرداری اصلی



می توانید عکس بگیرید و فیلم برداری کنید. عکس ها و ویدیوهایتان را در گالری مشاهده کنید. در صفحه برنامه ها روی دوربین ضربه بزنید.



آداب و رسوم دوربین

- بدون اجازه سایرین از آنها عکس نگیرید یا ویدیو ضبط نکنید.
- گرفتن عکس یا ضبط ویدیوهایی که از لحاظ قانونی مجاز نیستند خودداری کنید.
- از گرفتن عکس یا ضبط ویدیوهایی که باعث نقض حریم خصوصی دیگران می شود، خودداری کنید.

عکس گرفتن یا ضبط ویدیو

۱ روی تصویر در صفحه پیش نمایش ضربه بزنید تا دوربین آنجا فوکوس کند.

۲ برای گرفتن عکس، روی  و برای ضبط ویدیو، روی  ضربه بزنید. برای گرفتن یک سری عکس، روی  ضربه بزنید و نگه دارید.

- دو انگشت را (از هم) دور کنید تا بزرگنمایی شود و دو انگشت را به هم نزدیک کنید تا کوچک نمایی شود.
- برای تنظیم روشنایی عکس ها و ویدیوها، روی صفحه ضربه بزنید. وقتی نوار تنظیم ظاهر شد، روی  ضربه بزنید و نگه دارید و آن را روی نوار تنظیم بکشید.
- برای ضبط عکس از یک فیلم در هنگام ضبط کردن آن، روی **گرفتن** ضربه بزنید.
- برای تغییر فوکوس هنگام ضبط ویدیو، روی جایی که می‌خواهید فوکوس کنید ضربه بزنید. برای فوکوس در مرکز صفحه، روی  ضربه بزنید.

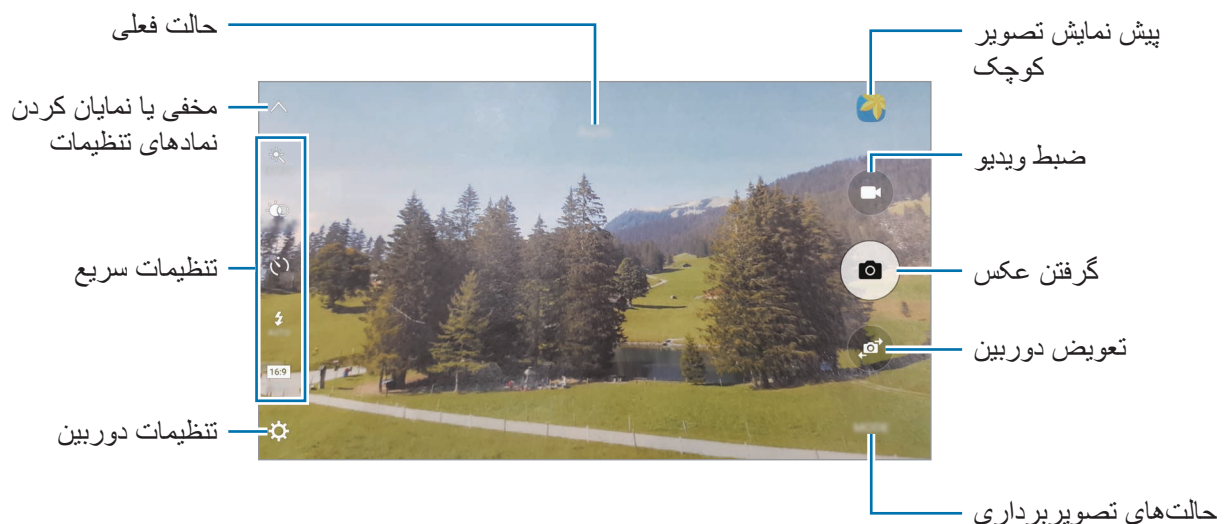

در صفحه پیش نمایش، برای دسترسی به فهرستی از حالت های تصویرداری، انگشتان را به طرف راست، یا برای دیدن عکس ها و ویدیوهایی که گرفتید، آن را به سمت چپ بکشید.

- بسته به حالت تصویربرداری و دوربین مورد استفاده، صفحه پیش نمایش ممکن است متفاوت باشد.
- دوربین بطور خودکار وقتی استفاده نشود، بسته می شود.
- اطمینان حاصل کنید که لنز تمیز باشد. در غیر این صورت، ممکن است در برخی از حالت هایی که به وضوح بالا نیاز دارند دستگاه به درستی کار نکند.
- دوربین جلو دارای یک لنز زاویه باز می باشد. ممکن است اعوجاج مختصری در عکس های زاویه باز ایجاد شود و این نشان دهنده وجود اشکال در کارایی دستگاه نیست.
- در صورت ضبط فیلم با وضوح بالا، ممکن است حداکثر زمان ضبط کاهش یابد.



اجرای دوربین در صفحه قفل

برای گرفتن عکس سریع، دوربین را در صفحه قفل راه اندازی کنید.

در صفحه قفل،  را به بیرون از دایره بزرگ بکشید.

- زمانیکه ممکن است بسته به ارائه دهنده سرویس یا منطقه شما، موجود نباشد.
- اگر وقتی ویژگی های امنیتی فعال هستند وقتی دوربین را از صفحه قفل راه اندازی کنید، برخی از ویژگی های دوربین در دسترس نخواهند بود.



راه اندازی سریع دوربین



روی کلید صفحه اصلی دو بار به سرعت فشار دهید تا دوربین راه اندازی شود. دوربین همیشه در حالت خودکار راه اندازی می شود.

وقتی دوربین را از صفحه قفل راه اندازی می کنید یا وقتی در حین فعال بودن ویژگی های امنیتی، صفحه خاموش می شود، برخی از ویژگی های دوربین در دسترس نخواهند بود.



HDR (محدوده پویای بالا)

گرفتن تصاویر با رنگ های غنی و بازتولید جزئیات حتی در مناطق تاریک و روشن. برای فعال کردن یا غیرفعال کردن حالت HDR، صفحه پیش نمایش را باز کنید و روی  ضربه بزنید تا به گزینه دلخواه برسید.

-  : دستگاه بسته به شرایط تصویربرداری، به طور خودکار حالت HDR را فعال می کند.
-  : حالت HDR فعال می شود.
-  : حالت HDR غیرفعال می شود.

رديابی AF

وقتی سوژه ای را جهت ردیابی انتخاب می کنید، دستگاه به طور خودکار روی سوژه فوکوس می کند حتی وقتی سوژه در حال حرکت باشد یا وقتی شما موقعیت دوربین را تغییر می دهید.

وقتی این ویژگی فعال است نمی توانید از ویژگی تثبیت ویدیو استفاده کنید.



۱ در صفحه پیش نمایش، روی  سپس روی کلید ردیابی AF ضربه بزنید تا فعال شود.

۲ برای بازگشتن به صفحه پیش نمایش، روی  ضربه بزنید.

۳ روی سوژه ای که می خواهید ردیابی کنید، ضربه بزنید.

۴ برای گرفتن عکس، روی  و برای ضبط ویدیو، روی  ضربه بزنید.

ممکن است در شرایط زیر ردیابی سوژه ناموفق باشد:



- سوژه بسیار بزرگ یا بسیار کوچک است.
- سوژه بیش از حد حرکت کند.
- سوژه نور پس زمینه داشته باشد یا در مکان تاریکی تصویربرداری کنید.
- رنگ ها یا الگوهای سوژه و پس زمینه یکسان باشند.
- سوژه دارای طرح افقی است، مثل پرده کرکره.
- لرزش دوربین زیاد باشد.
- وضوح ویدیو بالا است.



قفل فوکوس و نوردهی

کنترل روشن/تیره شدید و قرار داشتن سوژه در خارج از قسمت فوکوس خودکار ممکن است دستیابی به نوردهی مناسب را مشکل کند. فوکوس و نوردهی را قفل کنید و سپس عکس بگیرید. روی قسمت موردنظر برای فوکوس ضربه بزنید و آن را نگه دارید، کادر AF/AE روی این قسمت نشان داده شده و تنظیم فوکوس و نوردهی قفل می شود. این تنظیم حتی پس از گرفتن عکس قفل باقی می ماند.

این ویژگی فقط در برخی از حالت های تصویربرداری موجود است.







حالت خودکار



حالت خودکار به دوربین امکان می دهد محیط اطراف را ارزیابی کرده و حالت ایده آل را برای عکس تعیین کند. در صفحه پیش نمایش، روی **حالت** ← **خودکار** ضربه بزنید.

حالت حرفه ای

هنگام تنظیم دستی گزینه های عکسبرداری مختلف، مانند مقدار نوردهی و ISO، عکس بگیرید. در صفحه پیش نمایش، روی **حالت** ← **ویژه** ضربه بزنید. گزینه ها را انتخاب کنید و تنظیمات را سفارشی کنید و سپس روی  برای گرفتن عکس ضربه بزنید.

-  : یک تون رنگ انتخاب کنید. برای ایجاد تون رنگ خودتان، روی **درجه ۱** یا **درجه ۲** ضربه بزنید.
-  : حالت فوکوس را تغییر دهید. برای تنظیم دستی فوکوس، نوار تنظیم را به سمت  یا  بکشید. برای تنظیم حالت فوکوس خودکار، نوار تنظیم را به سمت **AUTO** بکشید.
- **WB** : یک میزان تعادل سفیدی مناسب انتخاب کنید تا تصاویر طیف رنگی نزدیک به واقعی داشته باشند. می توانید دمای رنگ را تنظیم کنید. روی **K** ضربه بزنید و انگشت خود را روی نوار دمای رنگ بکشید.
- **ISO** : مقدار ISO را انتخاب کنید. این کار باعث کنترل حساسیت نور دوربین می شود. مقادیر پایین برای اشیاء ساکن یا اشیاء نورانی هستند. مقادیر بالاتر برای اشیاء متحرک سریع یا اشیاء کم نور هستند. با این حال، تنظیمات ISO بالاتر می توانند به نویز در عکس منجر شوند.

 اگر سرعت شاتر به طور دستی تنظیم شود، نمی توانید تنظیمات ISO را روی **AUTO** قرار دهید.

-  : سرعت شاتر را تنظیم کنید. سرعت شاتر پایین امکان ورود نور بیشتری را فراهم می سازد، بنابراین عکس روشن تر می شود. این حالت برای گرفتن عکس از مناظر یا عکسبرداری در شب ایده آل است. سرعت شاتر بالا امکان ورود نور کمتری را فراهم می سازد. این حالت برای عکسبرداری از سوژه های پر سرعت ایده آل است.
-  : مقدار نوردهی را تغییر دهید. مشخص کننده میزان نوری است که حسگر دوربین دریافت می کند. برای شرایط کم نور، از نوردهی بالاتر استفاده کنید.

اگر سرعت شاتر به طور دستی تنظیم شود، نمی توانید مقدار نوردهی را تغییر دهید. مقدار نوردهی بر اساس تنظیمات سرعت شاتر تغییر می کند و نمایش داده می شود. 

ذخیره تنظیم کنونی به عنوان تنظیم سفارشی

در صفحه پیش نمایش، روی **سفارشی** ← **ذخیره تنظیمات فعلی**، ضربه بزنید یک نام انتخاب کنید و سپس روی **ثبت** ضربه بزنید.

برای اعمال تنظیمات ذخیره شده روی دوربین، صفحه پیش نمایش را باز کنید، روی **سفارشی** ضربه بزنید و سپس نامی را انتخاب کنید.

جدا کردن ناحیه نوردهی و ناحیه فوکوس

اگر نور درخشانی بر کنتراست تأثیر می گذارد یا سوژه خارج از ناحیه فوکوس اتوماتیک است، از این ویژگی برای دست یابی به نوردهی مناسب استفاده کنید. می توانید نواحی نوردهی و فوکوس را جدا کنید و سطح نوردهی دلخواهتان را برای سوژه انتخاب نمایید.

این ویژگی فقط در صورتی در دسترس می باشد که سرعت شاتر و فوکوس را در حالت حرفه ای روی **AUTO** تنظیم کرده باشید.



۱ در صفحه پیش نمایش، قسمتی را برای فوکوس ضربه زده و نگه دارید.

کادر **AF/AE** روی قسمت فوکوس نمایان می شود.

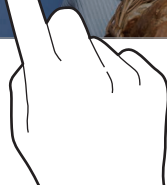
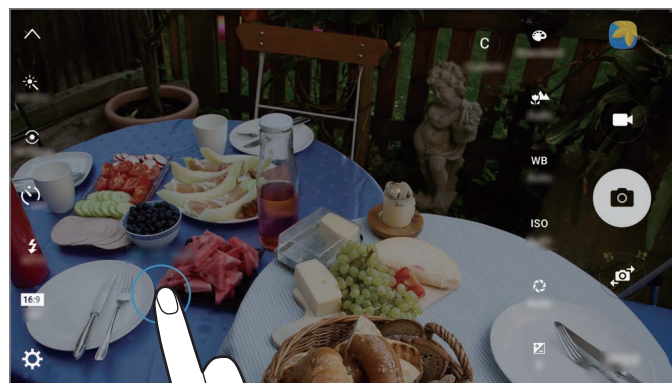

- ۲ کادر AF/AE را به قسمت نوردهی بکشید.
قسمت نوردهی از قسمت فوکوس جدا می شود.

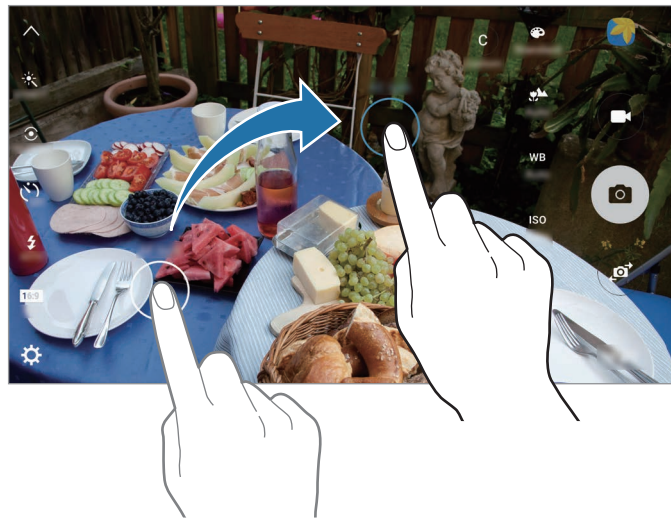

فوکوس انتخابی

برای برجسته کردن سوژه های خاصی در عکس، از جلوه خارج از فوکوس استفاده کنید.

- ۱ در صفحه پیش نمایش، روی حالت ← فوکوس انتخابی ضربه بزنید.
- ۲ روی تصویر در صفحه پیش نمایش ضربه بزنید تا دوربین آنجا فوکوس کند.
- ۳ برای گرفتن عکس، روی ۱۱۱ ضربه بزنید.
- ۴ روی تصویر کوچک پیش نمایش ضربه بزنید.
- ۵ روی ۱۱۱ ضربه بزنید و یکی از موارد زیر را انتخاب کنید:
 - فوکوس نزدیک: سوژه را برجسته کنید و پس زمینه اطراف سوژه را تار نمایید.
 - فوکوس دور: سوژه را تار کنید و پس زمینه اطراف سوژه را برجسته نمایید.
 - فوکوس همه: سوژه و پس زمینه او را برجسته کنید.

۶ روی نخیره ضربه بزنید.



- توصیه می‌شود که سوژه ها را در فاصله ۵۰ سانتی متری از دستگاه قرار دهید. سوژه هایی که قصد فوکوس کردن روی آنها دارید را نزدیک دستگاه قرار دهید.
- هنگام گرفتن عکس، مطمئن شوید که فاصله کافی بین سوژه و پس زمینه وجود دارد. این فاصله باید بیشتر از سه برابر فاصله بین دستگاه و سوژه باشد.
- کیفیت عکس های گرفته شده توسط دستگاه ممکن است در شرایط زیر تحت تأثیر قرار گیرد:
 - دستگاه یا سوژه حرکت کند.
 - نور پس زمینه شدید باشد، سطح کمی از نور وجود داشته باشد یا بیرون از ساختمان عکس بگیرید.
 - سوژه یا پس زمینه الگویی ندارند یا شامل یک رنگ ساده می شوند.

پانوراما

مجموعه ای از عکس های افقی و عمودی بگیرید و سپس آنها را به یکدیگر وصل کنید تا صحنه وسیعی را ایجاد نمایید.

در صفحه پیش نمایش، روی **حالت ← پانوراما** ضربه بزنید.

برای گرفتن بهترین عکس با استفاده از حالت پانوراما، از این نکات پیروی کنید:



- دوربین را در یک جهت به آهستگی حرکت دهید.
- در نمایاب دوربین تصویر را در داخل قاب نگه دارید.
- از گرفتن عکس هایی با پس زمینه نامشخص مانند آسمان خالی یا دیوار ساده خودداری کنید.

ترکیب رنگ ویدیو

برای ایجاد یک کلاژ ویدیویی، چند ویدیو را ضبط کنید. می توانید ویدیوها را ویرایش کرده و آنها را با دیگران به اشتراک بگذارید.

۱ در صفحه پیش نمایش، روی حالت ← ترکیب رنگ ویدیو ضربه بزنید.

۲ برای انتخاب یکی از موارد زیر روی  ضربه بزنید:

- **کلاژ:** چند ویدیو ضبط کنید و آنها را باهم ترکیب کنید تا به صورت یک کلاژ ویدیویی پخش شود. می توانید یک نوع کلاژ انتخاب کنید و ابعاد صفحه را تغییر دهید.
- **سری:** ابعاد صفحه را انتخاب کرده و یک سری ویدیو حاوی صحنه های مختلف ضبط کنید. هنگام ضبط، برای تصویربرداری از صحنه های متنوع ضبط را موقتاً متوقف کرده و دوباره از سر بگیرید.
- **حرکت آهسته:** ویدیویی جهت مشاهده در یک کلاژ ویدیویی حرکت آهسته ضبط کنید.

همچنین می توانید یک زمان ضبط برای ویدیوها انتخاب کنید. روی  ضربه بزنید و یک گزینه انتخاب کنید.



۳ روی  ضربه بزنید تا ضبط آغاز شود.

پس از ضبط یک ویدیو، صفحه ویرایش ظاهر می شود.

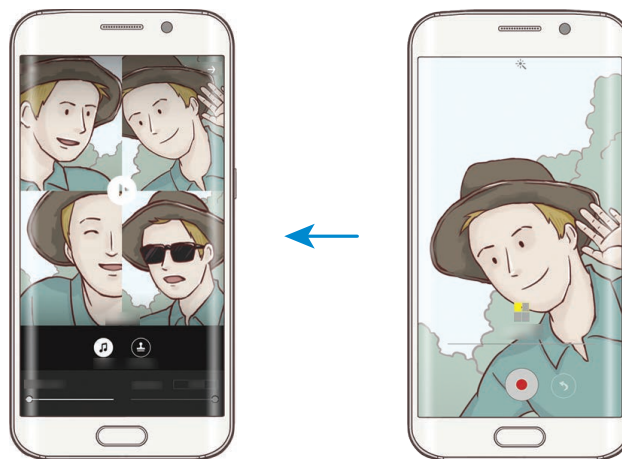

۴ ویدیو را با استفاده از گزینه های موجود ویرایش کنید.

- **صوتی:** صدای ضبط شده را تنظیم کنید یا موسیقی پس زمینه الحاق کنید.
- **قسمت آهسته:** بخش هایی از ویدیو را در هر فریم انتخاب کنید تا به صورت حرکت آهسته پخش شود. این گزینه وقتی ظاهر می شود که گزینه ویدیوی حرکت آهسته را انتخاب کنید.
- **برچسب پایان:** تاریخ و زمان ضبط را روی ویدیو نمایش دهید.

۵ پس از اتمام ویرایش، برای ذخیره ویدیو روی **ذخیره** ضربه بزنید.
برای اشتراک گذاری ویدیو با دیگران، روی **اشتراک گذاری** ضربه بزنید.

پخش زنده

از لحظات ویژه تان ویدیو بگیرید و به طور زنده آنها را به اشتراک بگذارید. خانواده و دوستانتان را برای تماشای پخش زنده خود دعوت کنید. برای اطلاعات بیشتر درباره ویژگی پخش در YouTube، به منوی راهنمای YouTube مراجعه کنید.

هنگام پخش از طریق شبکه تلفن همراه ممکن است متحمل هزینه های اضافی شوید.



قبل از اینکه شروع کنید

- جهت استفاده از این ویژگی باید وارد حساب Google خود شوید.
- فقط افراد ذخیره شده در **مخاطبین** را می توانید دعوت کنید. افراد را از قبل به عنوان مخاطبینتان ذخیره کنید.
- برای اینکه پخش شما در پایان به طور خودکار روی دستگاه ذخیره شود، صفحه پیش نمایش را باز کنید، روی **تنظیمات** ضربه بزنید و سپس روی کلید **ذخیره خودکار** ضربه بزنید تا فعال شود. می توانید ویدیوهایی را که گرفته اید در گالری مشاهده کنید.

شروع پخش خود

- ۱ در صفحه پیش نمایش، روی **حالت** ← **پخش زنده** ضربه بزنید.
- ۲ ضوابط و شرایط را مطالعه کرده و روی **موافقم** ضربه بزنید.
- ۳ برای تغییر دادن نام کانال، روی نام پیش فرض زیر **پخش زنده** ضربه بزنید و یک نام جدید وارد کنید.

۴ برای تنظیم پخش خود به عنوان عمومی یا خصوصی، روی **تنظیمات** ← **حریم خصوصی** ضربه بزنید.

۵ روی **دعوت** ضربه بزنید و مخاطبین را انتخاب کنید.

وقتی پخش شروع شود، لینک ویدیو از طریق پیام به مخاطبین انتخابی ارسال خواهد شد. مخاطبین دعوت شده می توانند با ضربه زدن روی لینک پخش را تماشا کنند.

۶ روی **ضربه بزنید تا پخش شروع شود**.

برای دعوت کردن از افراد بیشتر در حین پخش، روی **اشتراک** ضربه بزنید و یک حالت اشتراک گذاری را انتخاب کنید. هنگام دعوت کردن از افراد، پخش شما موقتاً قطع می شود. برای شروع مجدد ضبط، روی **ازسرگیری ضربه بزنید**.

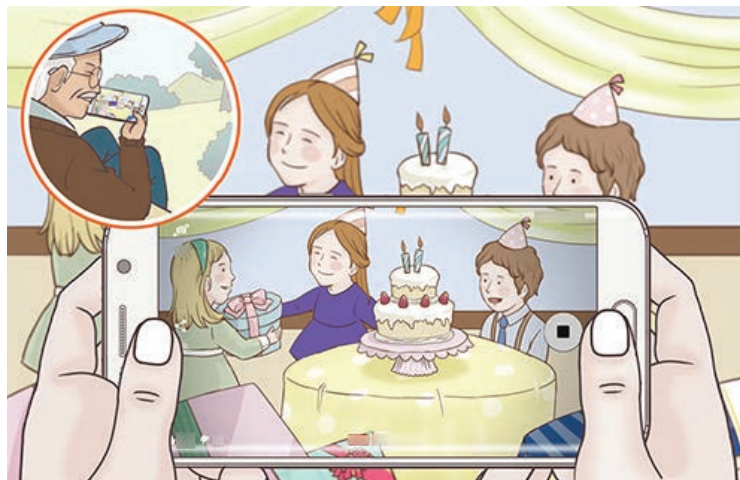

۷ برای پایان دادن به پخش، روی **ضربه بزنید**.

پخش به طور خودکار به YouTube بارگذاری می شود. برای به اشتراک گذاشتن لینک با دیگران، روی **اشتراک** ضربه بزنید.

تماشای یک پخش زنده

مخاطبین دعوت شده می توانند با ضربه زدن روی لینک ویدیویی که دریافت کرده اند، پخش را تماشا کنند. برای پخش های عمومی، بینندگان می توانند نام کانال شما را در YouTube جستجو کنند. مشاهده کننده ها می توانند در حین پخش شما آن را بپسندند یا نپسندند.

حرکت آهسته

ویدیوی را برای نمایش در حالت حرکت آهسته ضبط کنید. می توانید قسمت هایی از ویدیوهایتان را برای پخش در حالت حرکت آهسته مشخص کنید.



فاصله کانونی هنگام استفاده از این حالت ممکن است کوتاه تر شود.

- ۱ در صفحه پیش نمایش، روی حالت ← حرکت آهسته ضربه بزنید.
 - ۲ روی ● ضربه بزنید تا ضبط آغاز شود.
 - ۳ پس از پایان ضبط، روی ■ برای توقف ضربه بزنید.
 - ۴ در صفحه پیش نمایش، روی تصویر کوچک پیش نمایش ضربه بزنید.
 - ۵ روی ●● ضربه بزنید.
- ویدیو با قسمتی که به صورت تصادفی برای حرکت آهسته تنظیم شده است، پخش می شود.

ویرایش قسمت های حرکت آهسته

- ۱ در صفحه پیش نمایش، روی تصویر کوچک پیش نمایش ضربه بزنید.
 - ۲ روی ●● ضربه بزنید.
- ویدیو با قسمتی که به صورت تصادفی برای حرکت آهسته تنظیم شده است، پخش می شود.
- ۳ روی □□ ضربه بزنید تا پخش متوقف شود.
 - ۴ برای تنظیم مدت ویدیو جهت پخش، قلاب شروع و قلاب پایان را به نقاط دلخواه بکشید.

۵ برای انتخاب قسمتی از ویدیو جهت پخش با حرکت آهسته، ● را بکشید.

برای تنظیم یک قسمت حرکت آهسته به صورت دقیق تر، روی ● ضربه زده و آن را نگه دارید و سپس برای حرکت کادر به کادر در این قسمت، انگشتان را به سمت چپ یا راست بکشید.

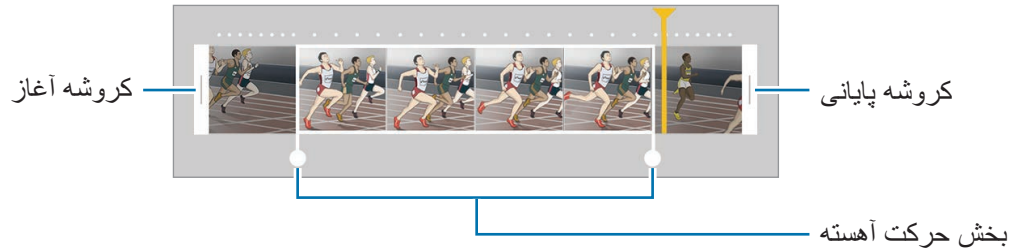

۶ روی قسمت حرکت آهسته ضربه بزنید و از گزینه های زیر استفاده کنید:

- **سرعت:** سرعت پخش قسمت انتخابی را تغییر دهید.
- **جداسازی:** این قسمت را به دو بخش تقسیم کنید.
- **حذف:** یکی از قسمت های تقسیم شده را حذف کنید.

۷ روی ⏮ برای پیش نمایش ویدیو ضربه بزنید.

۸ برای ذخیره ویدیو، روی **صادر کردن** ضربه بزنید.

حرکت سریع

ویدیویی را برای نمایش در حالت حرکت سریع ضبط کنید. می توانید قسمت هایی از ویدیوهایتان را برای پخش در حالت حرکت سریع مشخص کنید.

فاصله کانونی هنگام استفاده از این حالت ممکن است کوتاه تر شود.



۱ در صفحه پیش نمایش، روی **حالت** ← **حرکت سریع** ضربه بزنید.

۲ روی ● ضربه بزنید تا ضبط آغاز شود.

۳ پس از پایان ضبط، روی ■ برای توقف ضربه بزنید.

۴ در صفحه پیش نمایش، روی تصویر کوچک پیش نمایش ضربه بزنید.

۵ روی  ضربه بزنید.

ویدیو با قسمتی که به صورت تصادفی برای حرکت سریع تنظیم شده است، پخش می شود.

ویرایش قسمت های حرکت سریع

۱ در صفحه پیش نمایش، روی تصویر کوچک پیش نمایش ضربه بزنید.

۲ روی  ضربه بزنید.

ویدیو با قسمتی که به صورت تصادفی برای حرکت سریع تنظیم شده است، پخش می شود.

۳ روی  ضربه بزنید تا پخش متوقف شود.

۴ برای تنظیم مدت ویدیو جهت پخش، قلاب شروع و قلاب پایان را به نقاط دلخواه بکشید.

۵ برای انتخاب قسمتی از ویدیو جهت پخش با حرکت سریع،  را بکشید.

برای تنظیم یک قسمت حرکت سریع به صورت دقیق تر، روی  ضربه زده و آن را نگه دارید و سپس برای حرکت کادر به کادر در این قسمت، انگشتان را به سمت چپ یا راست بکشید.

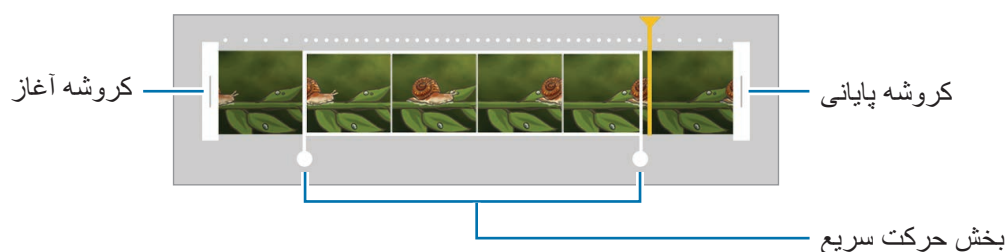

۶ روی قسمت حرکت سریع ضربه بزنید و از گزینه های زیر استفاده کنید:

- **سرعت:** سرعت پخش قسمت انتخابی را تغییر دهید.
- **جداسازی:** این قسمت را به دو بخش تقسیم کنید.
- **حذف:** یکی از قسمت های تقسیم شده را حذف کنید.

۷ روی  برای پیش نمایش ویدیو ضربه بزنید.

۸ برای ذخیره ویدیو، روی **صادر کردن** ضربه بزنید.

عکس مجازی

در حالیکه به دور سوژه می گردید یک سری عکس را بگیرید تا نمایی از سوژه در از چند زاویه ایجاد کنید. می توانید با کشیدن انگشتان به سمت چپ یا راست روی عکس، سوژه را از زوایای مختلف مشاهده کنید.

۱ در صفحه پیش نمایش، روی حالت ← عکس مجازی ضربه بزنید.

۲ سوژه را در وسط صفحه پیش نمایش قرار دهید و روی 📷 ضربه بزنید.

۳ دستگاه را در اطراف سوژه آهسته و در یک جهت برای گرفتن چند عکس حرکت دهید.

وقتی فلش کاملاً زرد می شود یا وقتی گردش اطراف سوژه را متوقف می کنید، دستگاه به طور خودکار عکس گرفتن را متوقف می کند.

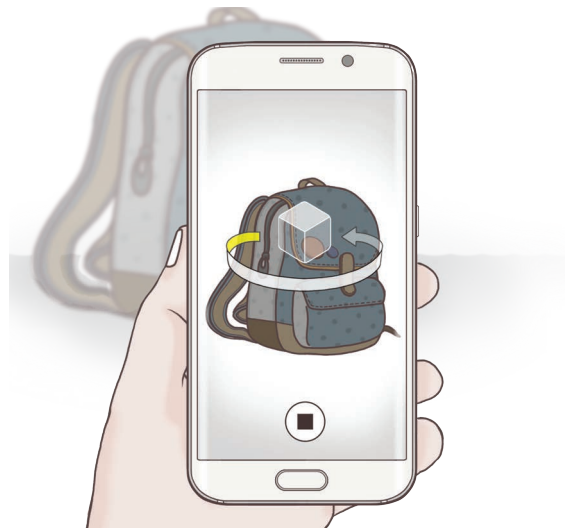

دیدن عکس هایی گرفته شده به صورت مجازی

۱ در صفحه پیش نمایش، روی تصویر کوچک پیش نمایش ضربه بزنید.

۲ روی 📷 ضربه بزنید.

۳ برای دیدن سوژه از چند زاویه مختلف، انگشتان را روی صفحه به سمت چپ یا راست بکشید یا آهسته دستگاه را به سمت چپ یا راست بچرخانید.

عکس سلفی

با دوربین جلو، پرتره های سلفی از خودتان بگیرید. می توانید جلوه های مختلف زیبایی را روی صفحه تماشا کنید.

۱ در صفحه پیش نمایش برای جابجایی به دوربین جلو جهت گرفتن پرتره سلفی، روی  ضربه بزنید.

۲ روی حالت ← **عکس سلفی** ضربه بزنید.

۳ صورتتان را به سمت لنز دوربین جلو بگیرید.

۴ وقتی دستگاه چهره شما را شناسایی می کند، برای گرفتن عکس از خودتان روی حسگر پشت دستگاه ضربه بزنید. برای گرفتن عکس، همچنین می توانید روی صفحه ضربه بزنید.

برای گرفتن عکس با استفاده از کف دست، روی  ضربه بزنید و سپس روی **کلید کنترل حرکات** ضربه بزنید تا فعال شود. کف دستتان به دوربین جلو نشان دهید. دستگاه پس از تشخیص دست شما، پس از چند ثانیه عکس می گیرد.

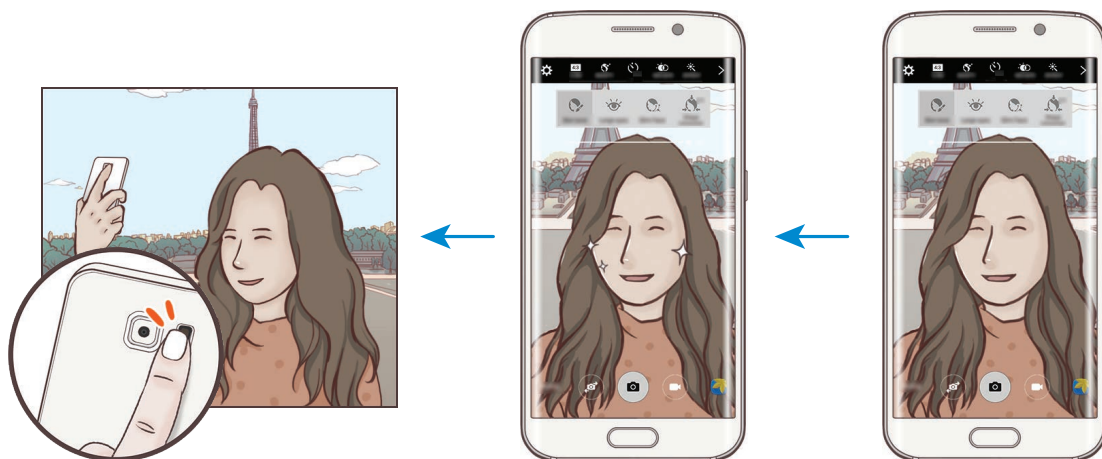

اعمال جلوه های زیبایی

شما می توانید قبل از گرفتن پرتره از خود، ویژگی های چهره از قبیل تون رنگ پوست یا شکل صورت را تصحیح کنید.



این ویژگی فقط در حالت های **عکس سلفی** و **عکس با فاصله زمانی** در دسترس می باشد.

۱ در صفحه پیش نمایش، روی  ضربه بزنید.

۲ برای اعمال جلوه های زیبایی روی صورت خود در صفحه پیش نمایش، گزینه های زیر را انتخاب کنید:

- **اصلاح شکل:** وقتی صورت شما در لبه های صفحه پیش نمایش قرار داشته باشد، بدشکل به نظر می رسد. برای اصلاح شکل صورت خود این گزینه را فعال کنید. پس از اصلاح شکل، ممکن است پس زمینه کمی بدشکل به نظر برسد.
- **صورت لاغر:** شکل صورت را تنظیم کرده و صورت خود را باریکتر کنید.
- **چشمان درشت:** چشم های خود را بزرگتر کنید.
- **رنگ پوست:** پوست خود را روشن تر و صاف تر کنید.

۳ وقتی دستگاه چهره شما را شناسایی می کند، برای گرفتن عکس از خودتان روی حسگر پشت دستگاه ضربه بزنید. برای گرفتن عکس، همچنین می توانید روی صفحه ضربه بزنید.

سلفی عریض

سلفی عریض، افراد بیشتری در عکس قرار می گیرند و کسی خارج از کادر نمی ماند.

۱ برای جابجایی به دوربین جلو جهت گرفتن پرتره سلفی، روی  ضربه بزنید.

۲ روی حالت ← **سلفی عریض** ضربه بزنید.

۳ صورتتان را به سمت لنز دوربین جلو بگیرید.

۴

وقتی دستگاه چهره شما را شناسایی می کند، برای گرفتن عکس از خودتان روی حسگر پشت دستگاه ضربه بزنید. برای گرفتن عکس، همچنین می توانید روی صفحه ضربه بزنید.

برای گرفتن عکس با استفاده از کف دست، روی  ضربه بزنید و سپس روی **کلید کنترل حرکات** ضربه بزنید تا فعال شود. کف دستتان به دوربین جلو نشان دهید. دستگاه پس از تشخیص دست شما، پس از چند ثانیه عکس می گیرد.

۵

برای گرفتن عکس سلفی، به آرامی دستگاه را به چپ و سپس به راست بچرخانید و بالعکس. هنگامی که قاب سفید از هر دو طرف به انتهای پنجره نمایاب حرکت می کند دستگاه عکس های دیگری می گیرد.

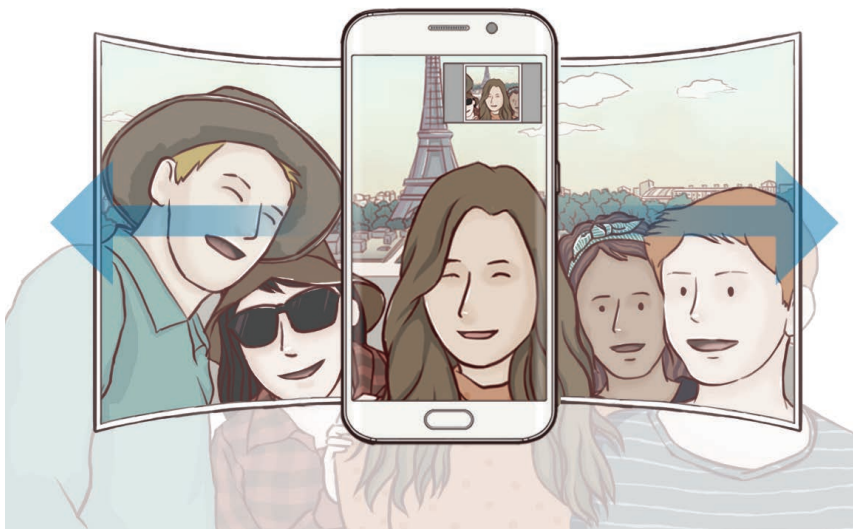

- حتما قاب سفید را درون پنجره نمایاب نگه دارید.
- هنگام گرفتن عکس سلفی عریض، سوژه ها باید ثابت بمانند.
- ممکن است بنابر شرایط تصویربرداری، قسمت های بالا و پایین تصویر که در صفحه پیش نمایش نشان داده شده اند از تصویر بریده شوند.

عکس با فاصله زمانی

یک سری عکس سلفی را در یک فاصله زمانی بگیرید و عکس هایی را که می خواهید ذخیره کنید.

۱ برای جابجایی به دوربین جلو جهت گرفتن سلفی، روی  ضربه بزنید.

۲ روی حالت ← عکس با فاصله زمانی ضربه بزنید.

۳ صورتتان را به سمت لنز دوربین جلو بگیرید.

۴ برای اعمال جلوه زیبایی، روی  ضربه بزنید و گزینه ها را انتخاب کنید. برای کسب اطلاعات بیشتر، به [اعمال جلوه های زیبایی](#) مراجعه کنید.

۵ وقتی دستگاه چهره شما را شناسایی می کند، برای گرفتن عکس از خودتان روی حسگر پشت دستگاه ضربه بزنید. برای گرفتن عکس، همچنین می توانید روی صفحه ضربه بزنید. دستگاه چهار عکس در فواصل زمانی دو ثانیه ای می گیرد.

برای گرفتن عکس با استفاده از کف دست، روی  ضربه بزنید و سپس روی کلید **کنترل حرکات** ضربه بزنید تا فعال شود. کف دستتان به دوربین جلو نشان دهید. دستگاه پس از تشخیص دست شما، پس از چند ثانیه عکس می گیرد.

۶ عکس هایی را که می خواهید ذخیره کنید تیک بزنید و روی **ذخیره** ضربه بزنید.

دانلود حالت ها

حالت های تصویربرداری بیشتری را از **Galaxy Apps** دانلود کنید.

در صفحه پیش نمایش، روی **حالت** ← **دانلود** ضربه بزنید.

برخی از حالت های تصویربرداری دانلود شده به همه ویژگی ها دسترسی ندارند. قابلیت کشیدن انگشت به سمت راست روی صفحه برای دیدن فهرست حالت ها و کشیدن انگشت به سمت چپ روی صفحه برای دیدن تصاویر و ویدیوهای گرفته شده ممکن است در دسترس نباشد.



تنظیمات دوربین

تنظیمات سریع

در صفحه پیش نمایش، از تنظیمات سریع زیر استفاده کنید.

ممکن است گزینه های در دسترس بنابر حالت عکس برداری و اینکه کدام دوربین استفاده می شود، متفاوت باشد.



- : یک جلوه فیلتری برای استفاده هنگام گرفتن عکس یا ضبط ویدیوها انتخاب کنید. برای تنظیم نمایش بعضی جلوه های موجود در لیست یا تغییر دادن ترتیب جلوه ها، روی ضربه بزنید. برای دانلود جلوه های بیشتر، روی ضربه بزنید.
- : از این حالت برای گرفتن عکس با رنگ های غنی و بازتولید جزئیات حتی در مناطق تاریک و روشن استفاده کنید. HDR AUTO
- : یک روش نورسنجی را انتخاب کنید. نحوه محاسبه مقادیر نور را تعیین می کند. **مرکزی** برای محاسبه نوردهی تصویر، از نور قسمت مرکز تصویر استفاده می کند. **نقطه ای** برای محاسبه نوردهی تصویر، از نور قسمت متمرکز شده استفاده می کند. **ماتریس** تمام صحنه را میانگین گیری می کند.
- : یک زمان ضبط ویدیو انتخاب کنید.
- : نوع کلاژ ویدیویی یا ابعاد صفحه را تغییر دهید. کلاژهای ویدیویی با جلوه حرکت آهسته را نیز می توانید ضبط کنید. 4:3
- : مدت زمان تأخیر قبل از عکس برداری خودکار دوربین را انتخاب کنید. OFF
- : جلوه های زیبایی را به صفحه پیش نمایش سلفی اعمال کنید. می توانید کارهایی از قبیل تنظیم تون رنگ پوست، تصحیح شکل صورت و موارد دیگر را انجام دهید.
- : فلاش را فعال یا غیرفعال کنید. AUTO
- : یک میزان وضوح برای عکس ها انتخاب کنید. استفاده از وضوح بالاتر موجب کیفیت بالاتر عکس ها می شود ولی فضای بیشتری از حافظه را اشغال می کنند. 4:3 / 16:9
5.0M / 16M

هنگام عکسبرداری با دوربین جلو، ممکن است شرایط نور بر وضوح عکس تأثیر بگذارد.



تنظیمات دوربین

در صفحه پیش نمایش، روی  ضربه بزنید.

ممکن است گزینه های در دسترس بنابر حالت عکس برداری و اینکه کدام دوربین استفاده می شود، متفاوت باشد.



- **اندازه ویدیو (عقب) / اندازه ویدیو (جلو):** وضوحی را برای ویدیوها انتخاب کنید. استفاده از وضوح بالاتر موجب کیفیت بالاتر ویدیوها می شود ولی فضای بیشتری از حافظه را اشغال می کنند.
- **کنترل حرکات:** دستگاه را تنظیم کنید تا کف دست شما را تشخیص دهد، تا بتوانید از آن برای گرفتن سلفی استفاده کنید.
- **ذخیره عکس ها بصورت پیش نمایش:** هنگام عکسبرداری با دوربین جلو، تصویر را وارونه کنید تا تصویر آینه وار از صحنه اصلی ساخته شود.
- **ردیابی AF:** دستگاه را به گونه ای تنظیم کنید که سوژه را ردیابی کند و به صورت خودکار روی سوژه انتخابی فوکوس کند، حتی وقتی سوژه یا دوربین حرکت می کند.
- **تثبیت ویدیو:** برای کاهش یا حذف تاری ناشی از لرزش دوربین هنگام فیلم برداری لرزش گیر را فعال کنید.
- **خطوط شطرنجی:** راهنماهای نمایاب را نمایش می دهد تا به شما در ترکیب بندی هنگام انتخاب سوژه ها کمک کند.
- **برچسب های مکان:** برچسب مکان GPS به عکس ضمیمه کنید.
- **در مکان هایی که ممکن است برای سیگنال مانعی وجود داشته باشد، مانند بین ساختمان ها یا در مناطق کم ارتفاع، یا در شرایط آب و هوایی نامساعد، ممکن است شدت سیگنال GPS کاهش یابد.**
- ممکن است وقتی عکسهای خود را بر روی اینترنت آپلود می کنید، مکان شما بر روی آنها درج شود. برای اجتناب از این وضعیت، تنظیم برچسب مکان را غیرفعال کنید.
- **بررسی عکس ها:** دستگاه را تنظیم کنید که پس از گرفتن عکس ها، آنها را نمایش دهد.
- **راه اندازی سریع:** دستگاه را به گونه ای تنظیم کنید که با دو بار فشار دادن کلید صفحه اصلی، دوربین را به سرعت راه اندازی کند.



- **ذخیره به عنوان فایل RAW:** دستگاه را تنظیم کنید تا عکس ها را به صورت فایل های RAW (فرمت فایل DNG) در حالت حرفه ای ذخیره کند. فایل های RAW همه داده های یک عکس را برای بهترین کیفیت تصویر حفظ می کند اما حافظه بیشتری را اشغال می کنند. برای مشاهده فایل های RAW، به یک برنامه مشاهده تصویر نیاز است.
- هنگام استفاده از این ویژگی، هر عکس در دو فرمت DNG و JPG ذخیره می شود. عکس هایی که پشت سر هم گرفته می شوند فقط به صورت فایل های JPG ذخیره می شوند.
- فایل های JPG را می توانید در **گالری** مشاهده کنید. فایل های DNG را می توانید در پوشه **DCIM ← Camera** مشاهده یا حذف کنید.
- **کنترل صدا:** دستگاه را تنظیم کنید تا با فرمان های صوتی، عکس بگیرد یا فیلم برداری کند. برای عکس گرفتن، می توانید بگویید "Smile"، "Cheese"، "Capture"، یا "Shoot". برای فیلم برداری، بگویید "Record video".
- **عملکرد کلیدهای میزان صدا:** برای استفاده از کلید تنظیم میزان صدا، جهت کنترل عملکرد عکس گرفتن یا زوم، دستگاه را تنظیم کنید.
- **تنظیم مجدد:** تنظیمات دوربین را بازنشانی کنید.



گالری

معرفی

مشاهده و مدیریت عکس ها و ویدیوهای ذخیره شده در دستگاه.

مشاهده تصاویر یا فیلم ها

۱ در صفحه برنامه ها روی گالری ضربه بزنید.

۲ سپس تصویر یا ویدیویی را انتخاب کنید.

فایل های فیلم، در تصویر کوچک پیش نمایش، نماد (▶) را نشان می دهند. برای پخش ویدیو، روی (▶) ضربه بزنید.

دسترسی به گزینه های بیشتر.

رفتن به صفحه قبلی.



اصلاح تصویر.

اشتراک گذاری تصویر با دیگران.

حذف تصویر.

افزودن تصویر به موارد دلخواه.

برای پنهان کردن و نمایش منوها، روی صفحه ضربه بزنید.

حذف تصاویر یا ویدیوها

حذف یک تصویر یا ویدیو

تصویر یا ویدیویی را انتخاب کنید و روی **حذف** در پایین صفحه ضربه بزنید.

حذف چند تصویر و ویدیو

۱ برای حذف یک تصویر یا ویدیو، در صفحه اصلی گالری، روی آن ضربه بزنید.

۲ تصاویر و ویدیوهایی را که می خواهید حذف شوند، علامت بزنید.

۳ روی **حذف** ضربه بزنید.

اشتراک گذاری تصاویر یا ویدیوها

تصویر یا ویدیویی را انتخاب کنید، روی **اشتراک گذاری** در پایین صفحه ضربه بزنید، سپس یک روش اشتراک گذاری را انتخاب کنید.

مدیر هوشمند

معرفی

مدیریت هوشمند، نمای کلی را از وضعیت باتری دستگاهتان، حافظه، RAM و امنیت سیستم در اختیار شما قرار می دهد. همچنین می توانید با یک ضربه انگشت، دستگاهتان را بهینه سازی کنید.

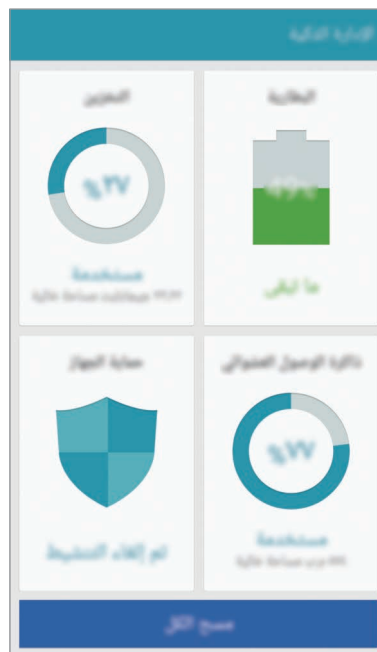

استفاده از ویژگی بهینه سازی سریع

در صفحه برنامه ها روی مدیر هوشمند ← پاکسازی همه ضربه بزنید.

ویژگی بهینه سازی سریع موجب بهبود عملکرد دستگاه از طریق عملکردهای زیر می شود.

- شناسایی برنامه هایی که از نیروی باتری به میزان بسیار زیادی استفاده می کنند و پاک کردن مقداری از حافظه.
- حذف فایل های غیرضروری و بستن برنامه های در حال اجرا در پس زمینه.
- اسکن نرم افزار مخرب.

استفاده از مدیر هوشمند

در صفحه برنامه ها، روی **مدیر هوشمند** ضربه بزنید و یک ویژگی را انتخاب کنید.

باتری

نیروی باقیمانده باتری و زمان استفاده از دستگاه را بررسی کنید. برای دستگاه دارای شارژ باتری کم، با فعال کردن ویژگی های ذخیره نیرو و بستن برنامه هایی که مقدار بسیار زیادی از شارژ باتری را مصرف می کنند، نیروی باتری را حفظ کنید.

زمان استفاده باقیمانده نشانگر زمان باقیمانده قبل از تمام شدن نیروی باتری است. زمان استفاده باقیمانده ممکن است بسته به تنظیمات دستگاه تان و شرایط کارکرد متفاوت باشد.



محل ذخیره

وضعیت ظرفیت حافظه استفاده شده و موجود را بررسی کنید. می توانید فایل های استفاده نشده باقیمانده یا برنامه هایی را که دیگر نمی خواهید استفاده کنید را نصب کنید.

RAM

میزان RAM موجود را بررسی کنید. می توانید برنامه های پس زمینه را ببندید و مقدار RAM مورد استفاده را کاهش دهید تا سرعت دستگاه افزایش یابد.

امنیت دستگاه

وضعیت امنیت دستگاه را بررسی کنید. این ویژگی دستگاه شما را از نظر نرم افزار مخرب اسکن می کند.

تقویم

معرفی

با وارد کردن رویدادها یا وظایف آینده در برنامه ریزتان، برنامه زمانی تان را مدیریت کنید.

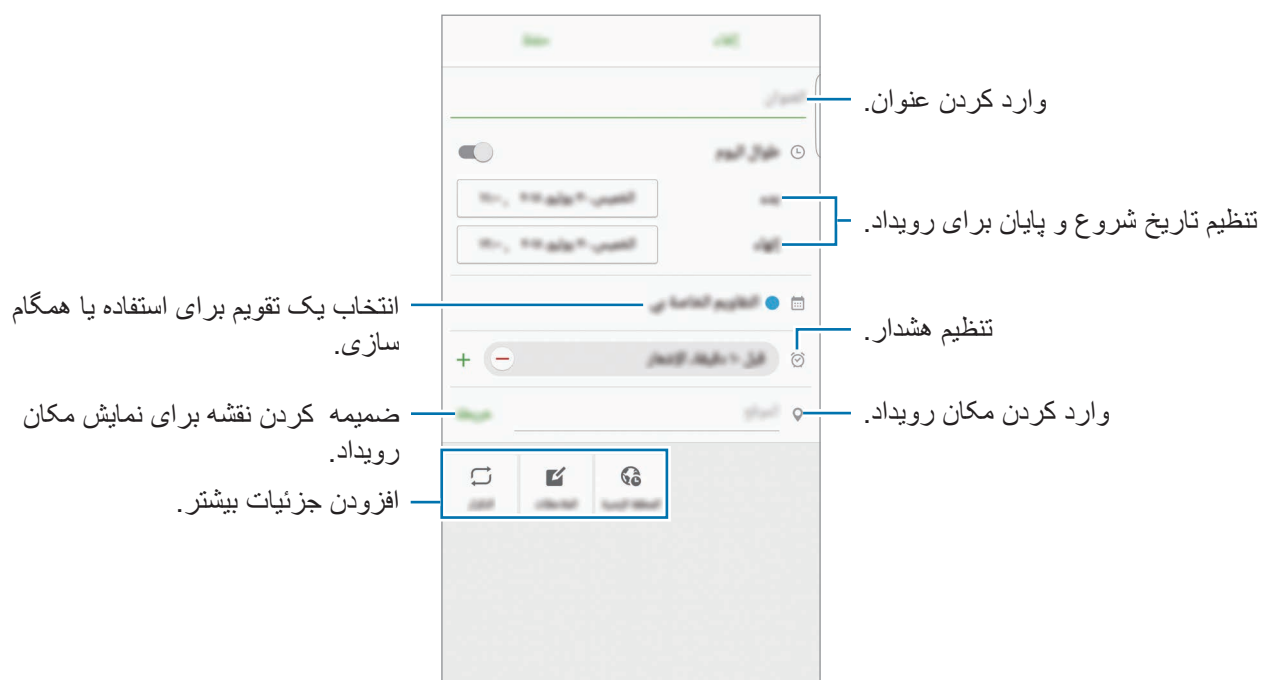

ایجاد رویداد

- ۱ در صفحه برنامه ها، روی **تقویم** ضربه بزنید.
- ۲ روی **+** یا دو بار روی یک تاریخ ضربه بزنید.
اگر تاریخ قبلاً رویدادها یا وظیفه ها را در خود ذخیره کرده است، روی تاریخ و روی **+** ضربه بزنید.
- ۳ جزئیات رویداد را وارد کنید.



- ۴ برای ذخیره رویداد، روی **ذخیره** ضربه بزنید.

ایجاد کارها

- ۱ در صفحه برنامه ها، روی **تقویم** ضربه بزنید.
- ۲ روی  ← کارها ضربه بزنید.
- ۳ جزئیات کار را وارد کنید و روی **امروز یا فردا** برای تنظیم تاریخ موعد مقرر ضربه بزنید. برای افزودن جزئیات بیشتر، روی  ضربه بزنید.
- ۴ برای ذخیره کار، روی **ذخیره** ضربه بزنید.

همگامسازی رویدادها و کارها با حساب ها

در صفحه برنامه ها، روی **تنظیمات** ← **حساب ها** ضربه بزنید، سرویس حسابی را انتخاب کنید و سپس روی **کلید همگامسازی تقویم** برای همگامسازی رویدادها و کارها با حساب ضربه بزنید. برای افزودن حساب ها جهت همگامسازی، صفحه برنامه ها را باز کنید و روی **تقویم** ← **بیشتر** ← **مدیریت تقویمها** ← **افزودن حساب** ضربه بزنید. سپس یک حساب را برای همگامسازی انتخاب کرده و به سیستم آن وارد شوید. هنگامی که یک حساب اضافه می شود، یک دایره سبز رنگ در کنار نام حساب نمایش داده می شود.

S Health

معرفی

S Health به شما کمک می کند، تندرستی و تناسب اندام خود را مدیریت کنید. اهداف تناسب اندام تنظیم کنید، پیشرفتتان را بررسی کنید و تندرستی و تناسب اندام کلی تان را ردیابی کنید.

شروع S Health

هنگام راهاندازی این برنامه برای اولین بار یا شروع مجدد آن پس از انجام بازنشانی داده، دستورالعمل های روی صفحه را برای تکمیل راهاندازی دنبال کنید.

- ۱ در صفحه برنامه ها، روی **S Health** ضربه بزنید.
- ۲ دستورالعمل های روی صفحه را برای تکمیل نصب دنبال نمایید.

استفاده از S Health

می توانید اطلاعات مهم را در منوهای S Health و ردیابی برای کنترل تندرستی و تناسب اندام خود مشاهده کنید. در صفحه برنامه ها، روی S Health ضربه بزنید.

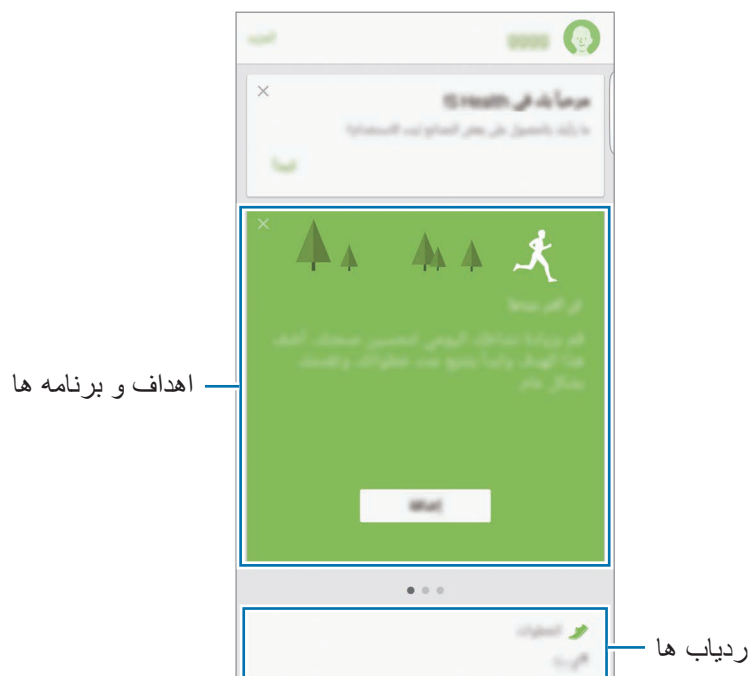

- **اهداف:** اهداف تناسب اندام روزانه تان را تنظیم کنید و پیشرفتتان را مشاهده کنید.
- **برنامه ها:** از برنامه های تمرینی قابل سفارشی استفاده کنید.
- **ردیاب ها:** فعالیت ها، غذای مصرفی و اندازه گیری های بدنتان را کنترل کنید.

برای افزودن ردیاب ها، اهداف یا برنامه ها به صفحه S Health روی **بیشتر** ← **مدیریت موارد** ضربه بزنید و سپس در زیر زبانه **ردیاب ها**، **اهداف** یا **برنامه ها** مواردی را انتخاب کنید.

برای دسترسی به اطلاعات بیشتر درباره عملکردهای S Health، روی **بیشتر** ← **تنظیم** ← **راهنما** ضربه بزنید.



اطلاعات بیشتر

- S Health فقط برای اهداف تندرستی و تناسب اندام طراحی شده است و نباید برای تشخیص بیماری یا سایر شرایط یا در معالجه، تسکین، درمان یا جلوگیری از بیماری استفاده شود.
- عملکردها، ویژگی های موجود و برنامه های قابل افزودن برای S Health ممکن است بسته به قوانین و ضوابط محلی، در کشورهای مختلف، متفاوت باشد. قبل از استفاده، باید ویژگی ها و برنامه های موجود در منطقه خاص خودتان را بررسی کنید.
- برنامه های S Health و خدمات آن ممکن است بدون اطلاعات قبلی تغییر کرده یا قطع شوند.
- هدف از جمع آوری اطلاعات تنها فراهم آوردن خدمات درخواستی شما از جمله ارائه اطلاعات تکمیلی جهت حصول اطمینان از سلامتی شما، همگام سازی داده ها، تحلیل داده ها و آمار یا بهبود و ارائه خدمات بهتر می باشد. (ولی اگر توسط S Health به اشتراک سامسونگ خود وارد شوید، ممکن است داده های شما به منظور پشتیبان گیری در سرور ذخیره شود.) اطلاعات شخصی ممکن است تا تکمیل اهداف ذخیره شوند. با استفاده از گزینه "بازنشانی داده ها" از منوی تنظیمات می توانید داده های شخصی ذخیره شده توسط S Health را پاک کنید. برای حذف هر داده ای که در شبکه های اجتماعی به اشتراک گذاشته اید یا به دستگاه های ذخیره سازی منتقل کرده اید، باید آنها را به صورت جداگانه حذف کنید.
- می توانید داده هایتان را با سرویس های سامسونگ دیگر یا سرویس های شخص ثالث سازگاری که انتخاب می کنید، همچنین با هرگونه دستگاه متصل دیگر، اشتراک گذاری و/یا همگام سازی کنید. دسترسی به اطلاعات S Health از طریق سرویس های دیگر یا دستگاه های شخص ثالث ممکن است تنها با تأییدیه صریح امکان پذیر باشد.
- مسئولیت کامل استفاده نامناسب از داده های اشتراکی در شبکه های اجتماعی یا ارسالی به دیگران، به عهده شما است. هنگام اشتراک گذاری داده های شخصی خود با سایرین احتیاط کنید.
- اگر دستگاه به دستگاه های اندازه گیری متصل شده است، پروتکل ارتباطی را برای تأییدیه عملکرد صحیح بررسی کنید. اگر از اتصال بی سیم مانند بلوتوث استفاده می کنید، ممکن است این دستگاه تحت تأثیر تداخل الکترونیکی سایر دستگاه ها قرار گیرد. از این دستگاه در مجاورت سایر دستگاه هایی که امواج رادیویی ارسال می کنند استفاده نکنید.
- لطفاً شرایط و ضوابط و خط مشی حریم خصوصی S Health را با دقت قبل از استفاده از آن مطالعه کنید.

S Voice

معرفی

به آسانی با صحبت کردن، کارهای مختلف را انجام دهید.

تنظیم یک فرمان بیدارباش

می توانید **S Voice** را با استفاده از فرمان بیدارباش خودتان راه اندازی کنید.

هنگام راه اندازی **S Voice** برای اولین بار روی **START** ضربه بزنید و فرمان بیدارباش خودتان را تنظیم کنید.

برای تغییر فرمان بیدارباش، صفحه برنامه ها را باز کنید و روی **S Voice** ضربه بزنید. سپس روی  ← **Voice wake-up** ← **Change wake-up command** ← **START** ضربه بزنید و دستورالعمل های روی صفحه را دنبال کنید.

برای زمانیکه دستگاه قفل است، با استفاده از فرمان بیدارباش، دستگاه **S Voice** را راه اندازی کند، روی  و کلید **Wake up in secured lock** ضربه بزنید تا فعال شود.

استفاده از S Voice

۱ فرمان بیدارباش از پیش تنظیم شده را بازگو کنید.

به ترتیب، در صفحه برنامه ها، روی **S Voice** ضربه بزنید.

وقتی **S Voice** راه اندازی شود، دستگاه شروع به ضبط صدا می کند.

این برنامه کاربردی ممکن است بسته به ارائه دهنده سرویس یا منطقه شما، موجود نباشد.



مشاهده نمونه هایی از فرمان های صوتی.  تنظیمات S Voice 

۲ یک فرمان صوتی بگویید.

اگر دستگاه فرمان را تشخیص دهد، اقدام مربوط به فرمان را انجام خواهد داد. برای تکرار یک فرمان صوتی یا گفتن یک فرمان دیگر، روی  ضربه بزنید.

همچنین، در صورتی که دستگاه برای مدت مشخصی استفاده نشود، این برنامه به طور خودکار خاموش می شود.



نکته هایی برای تشخیص بهتر صدا

- واضح صحبت کنید.
 - در مکانهای خلوت صحبت کنید.
 - از کلمات توهین آمیز یا عامیانه استفاده نکنید.
 - از صحبت با لهجه پرهیز کنید.
- دستگاه ممکن است فرمان های شما را شناسایی نکند یا بسته به سروصدای اطراف یا نحوه صحبت شما، فرمان های ناخواسته را اجرا کند.

تنظیم زبان

در صفحه برنامه ها روی **S Voice** ←  ← **Language** ضربه بزنید و سپس زبان را انتخاب کنید.

زبان انتخابی فقط در **S Voice** اعمال می شود و در مورد زبان نمایش داده شده در دستگاه اعمال نمی شود.



SideSync

معرفی

SideSync به شما اجازه می دهد به راحتی صفحه و داده خود را بین تلفن های هوشمند Android سامسونگ، تبلت ها و رایانه ها به اشتراک بگذارید. پس از اینکه دستگاه ها را به هم وصل کردید، یک صفحه مجازی روی تبلت یا رایانه متصل ظاهر خواهد شد. می توانید اعلان ها از قبیل پیامها را از داشبورد یا پنجره های بازشو بررسی کنید.



قبل از اینکه شروع کنید

- برنامه SideSync باید بر روی هر دو دستگاهی که می خواهید به هم وصل کنید نصب شده باشد. اگر SideSync نصب نشده باشد، از یکی از روش های زیر برای دانلود و نصب آن استفاده کنید:
 - برای دانلود و نصب SideSync در تلفن هوشمند یا تبلت Android سامسونگ خود، در **Galaxy Apps** یا **فروشگاه Play** به جستجوی SideSync بپردازید. اگر دستگاه شما از SideSync پشتیبانی نکند، قادر به پیدا کردن برنامه نخواهید بود.
 - برای دانلود و نصب SideSync در رایانه خود، به www.samsung.com/sidesync مراجعه کنید. در صفحه وب، می توانید اطلاعاتی درباره الزامات سیستم SideSync نیز پیدا کنید.
- برای وصل کردن دستگاه ها به صورت بدون سیم، دستگاه ها باید از Wi-Fi Direct پشتیبانی کنند و به نقطه دسترسی یکسانی وصل شوند.

اتصال به رایانه ها یا تبلت ها

اتصال به رایانه

۱. تلفن هوشمندتان را با استفاده از کابل USB به رایانه وصل کنید.
به روشی دیگر، هر دو دستگاه را به نقطه دسترسی یکسانی وصل کنید.
۲. **SideSync** را در هر دو دستگاه راه اندازی کنید.
۳. در هر دو دستگاه، روی **شروع** ضربه بزنید.
هر دو دستگاه یکدیگر را اسکن کرده و وصل می شوند. سپس، داشبورد روی رایانه شما ظاهر می شود.



اتصال به تبلت از طریق Wi-Fi Direct

۱. **SideSync** را هم در تبلت و هم در تلفن هوشمند راه اندازی کنید.
۲. در هر دو دستگاه، روی **شروع** ضربه بزنید.
هر دو دستگاه یکدیگر را اسکن کرده و وصل می شوند.
۳. در تلفن هوشمند، از فهرست دستگاه های شناسایی شده، تبلت را انتخاب کنید.

۴ در تبلت، درخواست اتصال را بپذیرید.

داشبورد روی تبلت شما ظاهر می شود.



متصل کردن دستگاه ها به طور خودکار

اگر دو دستگاه قبلاً به هم وصل شده اند، می توانید آنها را تنظیم کنید که دوباره به طور خودکار به هم وصل شوند. اتصال دستگاه ها از طریق USB یا Wi-Fi Direct به طور خودکار **SideSync** را راه اندازی می کند. اگر دستگاه ها به یک نقطه دسترسی یکسان وصل هستند، برای وصل کردنشان، آنها را نزدیک یکدیگر قرار دهید. برای متوقف کردن استفاده از ویژگی اتصال خودکار، تلفن هوشمند را باز کنید، روی **SideSync** ← **بیشتر** ← **تنظیمات** ضربه بزنید و سپس روی کلید اتصال خودکار دستگاه ها ضربه بزنید تا غیر فعال شود. به روشی دیگر، روی داشبورد روی **MORE** ← **Settings** ← **Connections** ضربه بزنید و ویژگی اتصال خودکار را غیرفعال کنید.

استفاده از داشبورد

از تلفن هوشمند خود برنامه های پرکاربرد را راه اندازی کنید یا اعلان ها را مشاهده کنید. وقتی روی اعلانی ضربه می زنید، برنامه یا برنامه کاربردی مربوطه راه اندازی خواهد شد. تصویر زیر تصویری از داشبورد تلفن هوشمند در رایانه است.

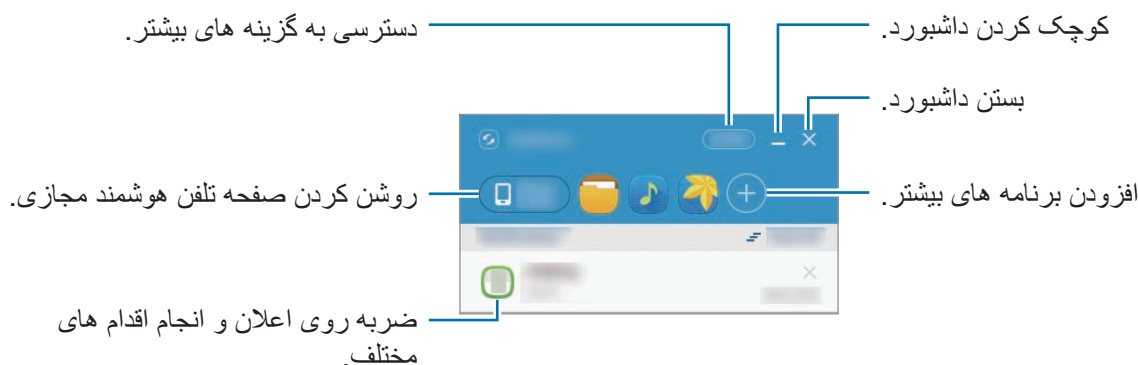

هنگامی که روی نماد برنامه کلیک راست می کنید می توانید برنامه ها را مجدد مرتب سازی یا حذف کنید.

ادامه دادن پخش رسانه

می توانید موسیقی یا ویدیو های روی تلفن هوشمند خود را موقتاً قطع کنید و پخش را روی دستگاه دیگری ادامه دهید.

روی داشبورد، دکمه پخش روی کنترل کننده موسیقی یا یک اعلان ویدیویی را انتخاب کنید. پخش روی تلفن هوشمند شما موقتاً قطع شده و روی دستگاه دیگر شروع به پخش می کند.

کنترل کننده موسیقی دستگاه متصل و اعلان ویدیویی فقط زمانی ظاهر می شوند که فایل های رسانه را از طریق برنامه پیش فرض موسیقی یا ویدیو پخش کنید.



اشتراک گذاری یک صفحه وب

می توانید یک صفحه وب روی تلفن هوشمند خود باز کنید و آن را در مرورگر وب دستگاه متصل نمایش دهید. هنگام مرور صفحات وب روی تلفن هوشمند، یک اعلان دسترسی به وب روی داشبورد ظاهر می شود. روی داشبورد، اعلان را انتخاب کنید. سپس، همان صفحه وب روی دستگاه متصل ظاهر می شود.

اشتراک گذاری نقطه اتصال تلفن هوشمند

در صورت در دسترس بودن اتصال اینترنت، می توانید اتصال داده تلفن همراه تلفن هوشمند خود را با رایانه ها یا تبلت ها به اشتراک بگذارید.

هنگام استفاده از این ویژگی ممکن است متحمل هزینه های جانبی شوید.



روی داشبورد، روی **MORE** ← **Enable Mobile hotspot** ضربه بزنید. نقطه اتصال تلفن همراه فعال خواهد شد.

استفاده از ویژگی های تماس گرفتن و پیام رسانی در پنجره های بازشو

وقتی در تلفن هوشمندتان، پیام یا تماسی دریافت می کنید، یک پنجره بازشو در دستگاه متصل ظاهر می شود. اگر تماسی دریافت کنید، می توانید در پنجره بازشو به تماس پاسخ دهید یا آن را رد کنید. در حین تماس از بلندگو و میکروفون دستگاه متصل استفاده خواهد شد. اگر پیامی دریافت کنید، می توانید مستقیماً به پیام پاسخ دهید.

استفاده از صفحه مجازی

SideSync صفحه نمایش یک دستگاه را بر روی دستگاه دیگر آینه سازی می کند. از طریق صفحه مجازی می توانید از عملکردهای دستگاه استفاده کنید. تصویر زیر تصویری از صفحه مجازی تلفن هوشمند روی رایانه است. در داشبورد، روی **Phone screen** ضربه بزنید.

- ممکن است برخی از عملکردها در صفحه مجازی عمل نکنند.
- ممکن است بسته به دستگاه متصل، ظاهر و عملکردهای صفحه مجازی متفاوت باشد.



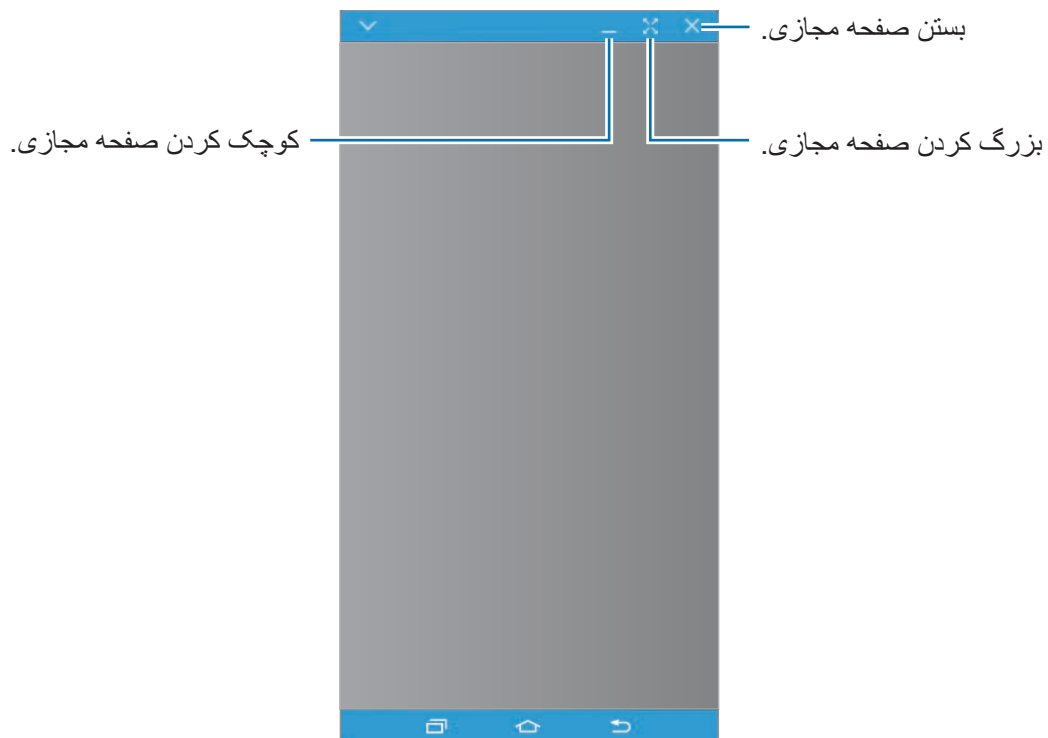

روی  ضربه بزنید تا از گزینه های زیر استفاده کنید:

- **Always on top:** صفحه مجازی را تنظیم کنید تا همیشه در بالا قرار داشته باشد.
- **Rotate:** صفحه را بچرخانید.
- **Capture:** یک تصویر از صفحه بگیرید.
- **Enable Presentation mode:** صفحه نمایش تلفن هوشمند را برای کنترل آن از رایانه و تلفن هوشمند روشن کنید. ممکن است این ویژگی بسته به دستگاه متصل موجود نباشد.

برای جابجا کردن صفحه مجازی، بالای صفحه مجازی کلیک کرده و آن را به مکان جدید بکشید.

برای تنظیم اندازه صفحه مجازی، اشاره گر ماوس را روی لبه صفحه مجازی قرار دهید، سپس کلیک کرده و آن را بکشید.

جابجا شدن بین صفحات

برای استفاده از صفحه واقعی تلفن هوشمند خود، کلید روشن/خاموش یا کلید صفحه اصلی روی تلفن هوشمند خود را فشار دهید. صفحه مجازی خاموش می شود و صفحه تلفن هوشمند روشن می شود.

برای بازگشت به صفحه مجازی، روی صفحه مجازی تلفن هوشمند روی رایانه کلیک کنید یا روی **تغییر به تبلت** روی تبلت ضربه بزنید. صفحه واقعی خاموش می شود و صفحه مجازی روشن می شود.

می توانید بطور همزمان صفحه مجازی و صفحه دستگاه متصل را مشاهده و کنترل کنید. در صفحه مجازی بر روی  **Enable Presentation mode** ضربه بزنید تا صفحه دستگاه متصل روشن شود. ممکن است این ویژگی بسته به دستگاه متصل موجود نباشد.



اشتراک گذاری فایل ها و کلیپ بورد

کپی کردن فایل ها در رایانه

۱ برای ورود به حالت ویرایش روی صفحه مجازی تلفن هوشمند روی یک فایل ضربه بزنید و نگه دارید.

۲ فایل های بیشتری را برای کپی کردن علامت بزنید.

۳ روی فایل های انتخابی ضربه بزنید و نگه دارید، سپس آنها را بکشید و خارج از صفحه مجازی بیندازید.

فایل های انتخابی در مکان مورد نظر کپی می شوند.

برای مثال، وقتی تصویری را از تلفن هوشمند خود به یک سند Word باز روی رایانه انتقال می دهید، تصویر در سند Word درج می شود.

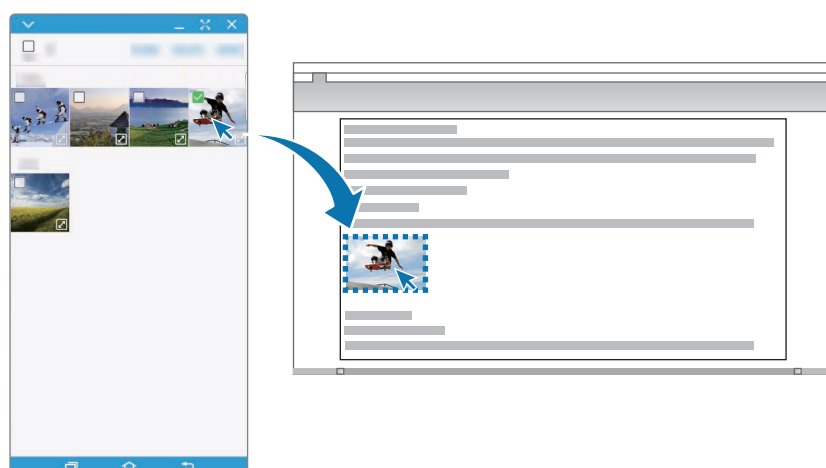

در حال کپی کردن فایل ها در تلفن هوشمند شما

فایل های روی رایانه را انتخاب کنید و آنها را به درون داشبورد یا صفحه مجازی تلفن هوشمند بکشید. فایلها در پوشه ابزارها ← فایل های شخصی ← حافظه دستگاه ← SideSync ذخیره خواهند شد. در هنگام ایجاد یک پیام یا ایمیل در صفحه مجازی، فایل های کپی شده به پیام یا ایمیل در حال نوشتن پیوست می شوند.



وقتی صفحه واقعی و صفحه مجازی تلفن هوشمند روشن هستند، نمی توانید فایل ها را به اشتراک بگذارید.



اشتراک گذاری کلیپ بورد

می توانید به راحتی متن را از طریق ویژگی اشتراک گذاری کلیپ بورد، بین دستگاه های متصل کپی و الحاق کنید. متن را از صفحه مجازی کپی و برش دهید و آن را در قسمت متن بیرون از صفحه مجازی جای گذاری کنید یا برعکس.

اشتراک گذاری صفحه کلید و ماوس رایانه

از صفحه نمایش تلفن هوشمند خود به عنوان یک مانیتور دوتایی استفاده کنید و آن را با صفحه کلید و ماوس رایانه کنترل کنید.

۱ روی داشبورد، روی **MORE** ← **Enable Keyboard and mouse sharing** ضربه بزنید.

اگر صفحه مجازی باز باشد، از صفحه نمایش رایانه ناپدید می شود.

۲ اشاره گر ماوس را به لبه چپ یا راست صفحه نمایش رایانه حرکت دهید تا به صفحه نمایش تلفن هوشمند خود بروید.

اشاره گر ماوس بر روی صفحه نمایش تلفن هوشمند ظاهر می شود.

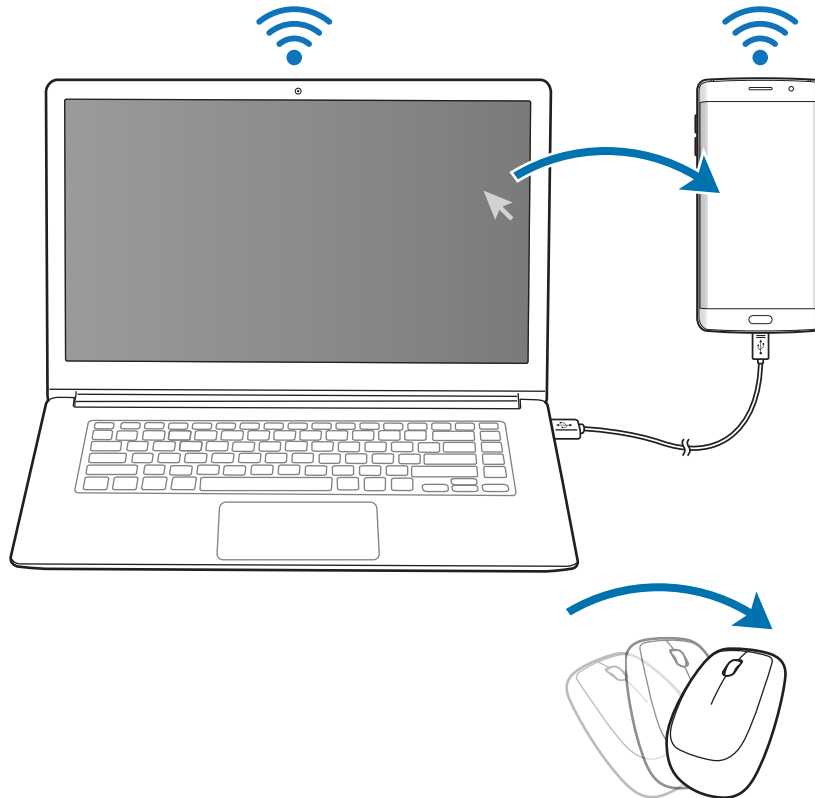

۳ در تلفن هوشمند، از صفحه کلید و ماوس رایانه برای انجام عملکردها مانند وارد کردن متن، کپی و الحاق و انتخاب موارد استفاده کنید.

برای کنترل دوباره رایانه با ماوس، اشاره گر را به صفحه نمایش رایانه برگردانید.

موزیک

به موسیقی که بر اساس دسته مرتب شده است، گوش دهید و تنظیمات پخش را سفارشی کنید.

در صفحه برنامه ها روی **موزیک** ضربه بزنید.

روی ▼ ضربه بزنید و یک مقوله را انتخاب کنید و سپس یک آهنگ را برای پخش انتخاب کنید.

روی تصویر آلبوم در پایین صفحه ضربه بزنید تا صفحه پخش کننده موزیک باز شود.



UHQ Upscaler

برای بهبود کیفیت صدا و دریافت صدایی نزدیکتر به صدای اصلی از ویژگی UHQ Upscaler (کیفیت بسیار بالا) استفاده کنید.

یک هدست به دستگاه وصل کنید. هنگام پخش موسیقی، روی و روی کلید **UHQ Upscaler** ضربه بزنید تا فعال شود.

- کیفیت صدا ممکن است بسته به هدست متصل متفاوت باشد.
- اگر هدست بلوتوثی که از ویژگی UHQ پشتیبانی می کند را وصل کنید، می توانید بدون سیم به موسیقی گوش کنید.



ویدئو

ویدئوهای ذخیره شده در این دستگاه را تماشا کنید و تنظیمات پخش را سفارشی نمایید.

در صفحه برنامه ها روی **ویدئو** ضربه بزنید.

یک فیلم را برای پخش انتخاب کنید.

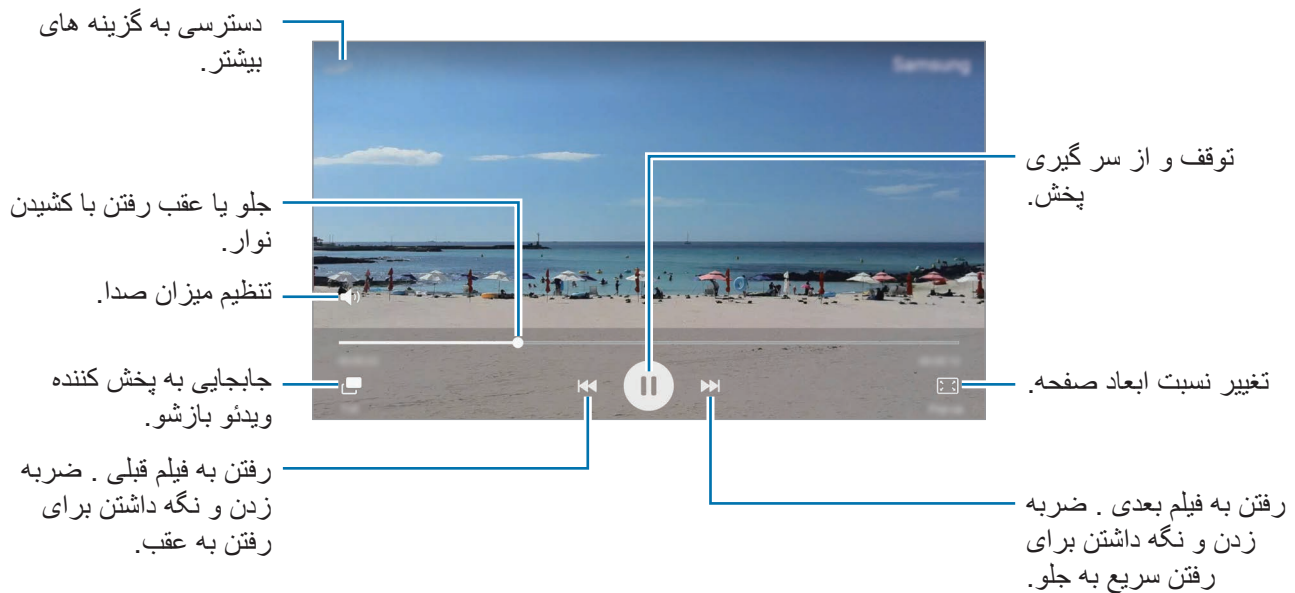

برای تنظیم روشنایی، انگشتان را به بالا یا پایین سمت چپ صفحه پخش بکشید یا برای تنظیم میزان صدا، انگشتان را به بالا یا پایین سمت راست صفحه پخش بکشید.



برای عقب یا جلو بردن سریع ویدئو، انگشتان را در صفحه پخش به سمت چپ یا راست بکشید.

ضبط صدا

معرفی

از حالت های مختلف ضبط در موقعیت های مختلف مانند انجام مصاحبه استفاده کنید. دستگاه می تواند صدا را به متن تبدیل کند و منبع های مختلف صدا را از هم تشخیص دهد.

ضبط کردن یادداشت های صوتی

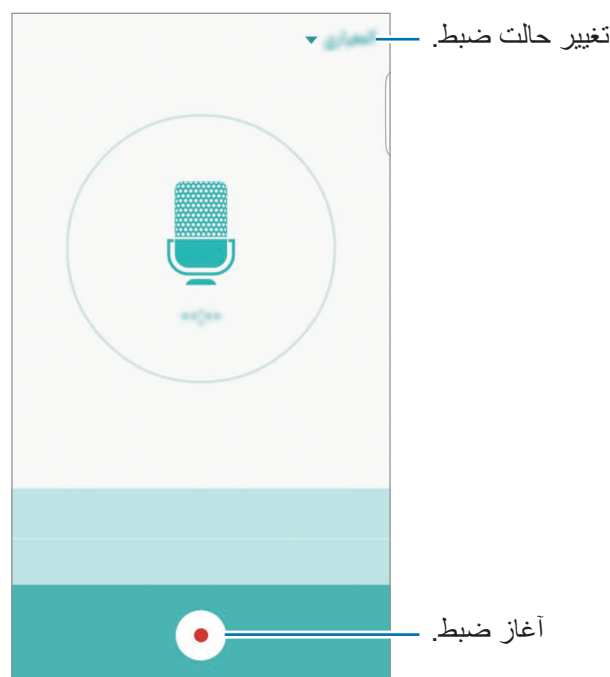

- ۱ در صفحه برنامه ها، روی ابزارها ← ضبط صدا ضربه بزنید.
- ۲ روی  ضربه بزنید تا ضبط آغاز شود. در میکروفون صحبت کنید.
روی  ضربه بزنید تا ضبط متوقف شود.
درحین ضبط یادداشت صوتی، روی  ضربه بزنید تا یک نشانک درج کنید.



- ۳ روی  ضربه بزنید تا ضبط تمام شود.

تغییر دادن حالت ضبط

برای انتخاب یک حالت از لیست، روی  ضربه بزنید.

- **استاندارد:** این حالت ضبط عادی است. یادداشت های صوتی ضبط شده در این حالت با نماد  کنار آنها ظاهر می شوند.
 - **مصاحبه:** میکروفون نسبت به صدا از دو جهت حساس است. در این حالت، هم بالا و هم پایین دستگاه مقدار مساوی صدا را دریافت می کند. یادداشت های صوتی ضبط شده در این حالت با نماد  کنار آنها ظاهر می شوند.
 - **یادداشت صوتی:** دستگاه صدای شما را ضبط می کند و هم زمان آن را به متن روی صفحه تبدیل می کند. برای کسب نتیجه بهتر، در یک مکان ساکت دستگاه را نزدیک دهان خود بگیرید و بلند و واضح صحبت کنید. یادداشت های صوتی ضبط شده در این حالت با نماد  کنار آنها ظاهر می شوند.
- اگر زبان سیستم یادداشت صوتی با زبانی که شما صحبت می کنید، مطابقت نداشته باشد، دستگاه صدای شما را تشخیص نخواهد داد. قبل از استفاده از این ویژگی، روی زبان کنونی برای تنظیم زبان سیستم یادداشت صوتی ضربه بزنید.



پخش کردن یادداشت های صوتی انتخابی

زمانی که ضبط های مصاحبه را مرور می کنید می توانید منابع صوتی خاصی را در ضبط صدا دار یا بی صدا کنید.

۱ در صفحه برنامه ها، روی ابزارها ← **ضبط صدا** ضربه بزنید.

۲ روی **موارد ضبط شده** ضربه بزنید و یک یادداشت صوتی ضبط شده در حالت مصاحبه را انتخاب کنید.

۳

برای بی صدا کردن منابع صوتی خاص، روی  برای مسیر مربوطه ای که صدا بی صدا می شود ضربه بزنید.

نماد به  تغییر می کند و صدا قطع می شود.

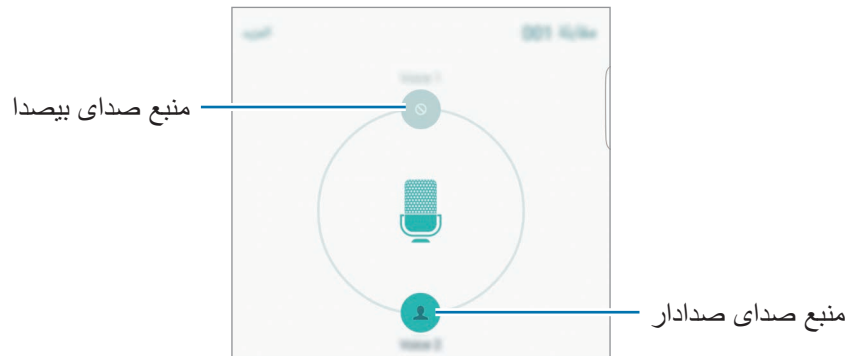

فایل های شخصی

به فایل های مختلفی که در دستگاه یا در مکان های دیگر ی مانند سرویس های ذخیره سازی Cloud ذخیره شده اند، دسترسی داشته و آنها را مدیریت کنید.

در صفحه برنامه ها، روی **ابزارها** ← **فایل های شخصی** ضربه بزنید.

- **گروه:** فایل ها را بر اساس دسته بندی مشاهده کنید.
 - **ذخیره محلی:** فایل های ذخیره شده در دستگاه را مشاهده کنید.
 - **ذخیره سازی Cloud:** فایل های ذخیره شده در سرویس ذخیره سازی Cloud را مشاهده کنید.
 - **محل ذخیره استفاده شده:** اطلاعات حافظه دستگاهتان را مشاهده کنید.
- برای جستجوی فایل ها یا پوشه ها، روی **جستجو** ضربه بزنید.

Samsung Gear

Samsung Gear برنامه ای است که امکان مدیریت محصول پوشیدنی Gear را برایتان فراهم می سازد. وقتی دستگاه خود را به Gear وصل می کنید، می توانید تنظیمات و برنامه های Gear را سفارشی کنید.

در صفحه برنامه ها، روی ابزارها ← **Samsung Gear** ضربه بزنید.

برای وصل کردن دستگاه خود به Gear روی **اتصال به GEAR** ضربه بزنید. برای اتمام نصب، دستورالعمل های روی صفحه را دنبال کنید.

یادداشت

یادداشت هایی ایجاد کنید و آنها را بر اساس مقوله سازماندهی کنید.

در صفحه برنامه ها روی **یادداشت** ضربه بزنید.

این برنامه بسته به منطقه یا ارائه دهنده خدمات، ممکن است در پوشه ابزارها ظاهر شود.



نوشتن یادداشت

روی **+** در فهرست یادداشت ها ضربه بزنید و یک یادداشت وارد کنید. در حین ایجاد یک یادداشت، از گزینه های زیر استفاده کنید:

- **گروه:** مقوله ای را ایجاد یا تنظیم کنید.
- **تصویر:** تصاویر را ایجاد کنید.
- **صدا:** صدایی را برای درج ضبط کنید.
- **کارها:** کادرهای انتخابی را در اول هر ردیف، برای ایجاد فهرستی از کارها اضافه کنید.

برای ذخیره یادداشت، روی **ذخیره** ضربه بزنید.

برای ویرایش یک یادداشت، روی یادداشت ضربه بزنید و سپس روی محتوای یادداشت ضربه بزنید.

جستجوی یادداشت ها

روی **جستجو** در فهرست یادداشت ها ضربه بزنید و یک کلید واژه برای جستجوی یادداشت هایی که حاوی این کلید واژه اند وارد کنید.

ساعت

معرفی

هشدارها را تنظیم کنید، زمان شهرهای مختلف دنیا را ببینید، رویدادی را زمانبندی کرده، یا مدت زمان خاصی را تنظیم کنید.

هشدار

در صفحه برنامه ها، روی **ساعت** ← **هشدار** ضربه بزنید.

تنظیم هشدار

زمان هشدار را تنظیم کنید و روی **نخیره** ضربه بزنید.

برای باز کردن صفحه کلید و وارد کردن زمان زنگ هشدار، روی **ص.** **کلید** ضربه زده، گزینه های هشدار را تنظیم کنید.

برای تنظیم هشدار با گزینه های هشدار مختلف، روی **گزینه ها** ضربه بزنید و سپس روی **نخیره** ضربه بزنید. برای فعال سازی یا غیرفعال سازی هشدارها، روی نماد ساعت در کنار هشدار موجود در فهرست هشدارها ضربه بزنید.

متوقف سازی هشدار

برای توقف هشدار روی **مختومه** ضربه بزنید. اگر قبلاً گزینه چرت را فعال کرده اید، روی **چرت** ضربه بزنید تا هشدار پس از یک مدت زمان مشخص تکرار شود.

حذف هشدارها

✕ روی یک هشدار موجود در فهرست هشدارها را ضربه بزنید.

ساعت جهانی

در صفحه برنامه ها، روی **ساعت** ← **ساعت جهانی** ضربه بزنید.

ایجاد ساعت

نام یک شهر را وارد کنید یا از کره زمین یک شهر را انتخاب کنید و سپس روی **+** ضربه بزنید.

حذف ساعتها

✕ روی یک ساعت را ضربه بزنید.

کرنومتر

- ۱ در صفحه برنامه ها، روی **ساعت** ← **کرنومتر** ضربه بزنید.
- ۲ برای شروع یک رویداد، روی **شروع** ضربه بزنید.
برای ضبط دورها هنگام زمان بندی یک رویداد، روی **دور** ضربه بزنید.
- ۳ برای متوقف کردن زمان، روی **توقف** ضربه بزنید.
برای شروع مجدد زمان بندی، روی **از سر گیری** ضربه بزنید.
برای پاک کردن دورها، روی **تنظیم مجدد** ضربه بزنید.

زمان سنج

- ۱ در صفحه برنامه ها، روی **ساعت** ← **زمان سنج** ضربه بزنید.
- ۲ مدت زمان را تنظیم کرده و سپس روی **شروع** ضربه بزنید.
برای باز کردن صفحه کلید و وارد کردن مدت زمان، روی **ص.** **کلید** ضربه بزنید.
- ۳ زمانی که زمان سنج خاموش می شود روی **مختومه** ضربه بزنید.

ماشین حساب

محاسبات ساده و پیچیده را انجام دهید.

در صفحه برنامه ها روی **ماشین حساب** ضربه بزنید.

برای استفاده از ماشین حساب علمی، دستگاه را بچرخانید تا به حالت نمای افقی شود. اگر **چرخش خودکار** غیرفعال است، برای نمایش ماشین حساب علمی روی **🔍** ضربه بزنید.

برای دیدن تاریخچه محاسبه، روی **تاریخچه** ضربه بزنید. برای بستن پنل تاریخچه محاسبه، روی **صفحه کلید** ضربه بزنید.

برای پاک کردن تاریخچه، روی **تاریخچه** ← **پاک کردن تاریخچه** ضربه بزنید.

برنامه های Google

Google سرگرمی، شبکه اجتماعی، و برنامه های کسب و کار را ارائه می دهد. ممکن است لازم باشد یک حساب Google برای دسترسی به برخی برنامه ها داشته باشید. برای کسب اطلاعات بیشتر، به [حساب ها](#) مراجعه کنید. برای دیدن اطلاعات برنامه بیشتر، به منوی راهنمای هر برنامه دسترسی پیدا کنید.

برخی از برنامه ها بسته به ارائه دهنده خدمات یا منطقه، ممکن است در دسترس نباشند یا نام متفاوتی داشته باشند.



Chrome

اطلاعات را جستجو کنید و صفحات وب را مرور کنید.

Gmail

ایمیل ها را از طریق سرویس Google Mail ارسال و دریافت کنید.

Maps

مکانتان را در نقشه بیابید، به دنبال مکان ها بگردید و اطلاعات مکان را برای مکان های مختلف مشاهده کنید.

Play Music

موسیقی را در دستگاهتان کاوش کنید، به آن گوش دهید و به اشتراک بگذارید.

فیلم و تلویزیون Play

ویدیوهای ذخیره شده در دستگاهتان را تماشا کنید و محتوای متنوعی را برای تماشا از فروشگاه Play دانلود کنید.

Drive

محتوایتان را در فضای ذخیره Cloud ذخیره کنید، از همه جا به آنها دسترسی داشته باشید و آن را با دیگران به اشتراک بگذارید.

YouTube

ویدیوها را تماشا کرده یا ایجاد کنید و آنها را با دیگران به اشتراک بگذارید.

عکس ها

همه عکس ها و ویدیوهای خود را از منابع مختلف در یک جا ویرایش، مدیریت و جستجو کنید.

Hangouts

با دوستانتان به صورت جداگانه یا گروهی گپ بزنید و از تصاویر، شکلک ها و تماس های ویدیویی در هنگام گپ زدن استفاده کنید.

Google

به سرعت مواردی را در اینترنت و در دستگاهتان جستجو کنید.

جستجوی صوتی

با گفتن یک کلیدواژه یا عبارت به سرعت مواردی را جستجو کنید.

تنظیمات Google

تنظیمات مربوط به برخی از ویژگی های ارائه شده توسط Google را پیکربندی کنید.

تنظیمات

معرفی

تنظیمات را برای عملکردها و برنامه ها سفارشی کنید. با پیکربندی گزینه های تنظیم مختلف می توانید دستگاه خود را بیشتر شخصی سازی کنید.

در صفحه برنامه ها، روی **تنظیمات** ضربه بزنید.

برای جستجوی تنظیمات به وسیله وارد کلمات مورد نظر، روی **جستجو** ضربه بزنید.

برای ویرایش فهرستی از تنظیمات بیشتر استفاده شده روی، **ویرایش** ضربه بزنید. موارد را برای افزودن علامت بزنید یا موارد را برای حذف لغو انتخاب کنید.

Wi-Fi

اتصال به یک شبکه Wi-Fi

Wi-Fi را فعال کنید تا به شبکه Wi-Fi وصل شود و به اینترنت یا سایر دستگاه های شبکه دسترسی پیدا کنید.

- دستگاه شما از فرکانس ناهماهنگ استفاده می کند و برای استفاده در همه کشورهای اروپایی در نظر گرفته شده است. WLAN را می توان در سراسر اتحادیه اروپا بدون محدودیت در فضاهای داخلی به کار برد، ولی نمی توان آن را در فضاهای بیرونی به کار برد.
- وقتی از Wi-Fi استفاده نمی شود، آن را خاموش کنید تا در مصرف باتری صرفه جویی شود.



۱ در صفحه تنظیمات، روی **Wi-Fi** ضربه بزنید و سپس روی کلید برای فعال کردن آن ضربه بزنید.

۲ شبکه ای را از لیست Wi-Fi انتخاب کنید.

شبکه هایی که به کلمه عبور نیاز دارند، با نماد قفل ظاهر می شوند.

۳ روی اتصال ضربه بزنید.

- هنگامی که دستگاه به یک شبکه Wi-Fi متصل است، هر بار که این شبکه در دسترس باشد، بدون نیاز به وارد کردن کلمه عبور، دستگاه دوباره به آن شبکه وصل می‌شود. برای جلوگیری از اتصال خودکار دستگاه به شبکه، آن را از لیست شبکه‌ها انتخاب کنید و روی **فراموش کن** ضربه بزنید.
- اگر نمی‌توانید درست به شبکه Wi-Fi وصل شوید، ویژگی Wi-Fi دستگاه خود یا مودم Wi-Fi را دوباره راه اندازی کنید.



Wi-Fi Direct

Wi-Fi Direct دستگاه‌ها را بدون نیاز به نقطه دسترسی از طریق شبکه Wi-Fi به هم وصل می‌کند.

۱ در صفحه تنظیمات، روی **Wi-Fi** ضربه بزنید و سپس روی کلید برای فعال کردن آن ضربه بزنید.

۲ روی **Wi-Fi Direct** ضربه بزنید.

دستگاه‌های شناسایی شده فهرست می‌شوند.

اگر دستگاهی که می‌خواهید به آن متصل شوید در لیست نیست، درخواست کنید که دستگاه قابلیت Wi-Fi Direct خود را روشن کند.

۳ یک دستگاه برای متصل شدن انتخاب کنید.

وقتی دستگاه دیگر درخواست اتصال Wi-Fi Direct را قبول می‌کند، ارتباط بین دستگاه‌ها برقرار می‌شود.

ارسال و دریافت داده

می‌توانید داده‌هایی نظیر مخاطبین یا فایل‌های رسانه‌ای را با سایر دستگاه‌ها به اشتراک بگذارید. کارهای زیر مثال مثالی از ارسال یک تصویر به دستگاه دیگر می‌باشد.

۱ در صفحه برنامه‌ها روی **گالری** ضربه بزنید.

۲ یک تصویر را انتخاب کنید.

۳ روی اشتراک‌گذاری ← **Wi-Fi Direct** ضربه بزنید و دستگاهی را جهت انتقال تصویر انتخاب کنید.

۴ درخواست اتصال **Wi-Fi Direct** را در دستگاه دیگر بپذیرید.
اگر دستگاه‌ها از قبل متصل باشند، تصویر بدون روند درخواست اتصال به دستگاه دیگر ارسال می‌شود.

پایان دادن به اتصال دستگاه

۱ در صفحه تنظیمات، روی **Wi-Fi** ضربه بزنید.

۲ روی **Wi-Fi Direct** ضربه بزنید.
این دستگاه، دستگاه‌های جفت شده را در فهرستی نشان می‌دهد.

۳ روی نام دستگاه برای قطع اتصال دستگاه‌ها ضربه بزنید.

بلوتوث

معرفی

از بلوتوث برای تبادل فایل‌های داده یا رسانه با سایر دستگاه‌های دارای بلوتوث فعال استفاده کنید.

- سامسونگ در قبال از دست رفتن، استراق سمع، یا سوء استفاده از داده‌های ارسالی یا دریافتی از طریق بلوتوث، هیچ‌گونه مسئولیتی نمی‌پذیرد. 
 - همیشه مطمئن شوید که با دستگاه‌های قابل اطمینان و کاملاً ایمن، داده‌ها را به اشتراک می‌گذارید و دریافت می‌کنید. اگر موانعی بین دستگاه‌ها وجود داشته باشد، ممکن است فاصله عملیاتی ویژگی کاهش یابد.
 - برخی از دستگاه‌ها، مخصوصاً آنهایی که به وسیله **Bluetooth SIG** آزمایش یا تأیید نشده‌اند، ممکن است با دستگاه شما سازگار نباشند.
 - از قابلیت بلوتوث برای مقاصد غیر قانونی استفاده نکنید (به عنوان مثال، دزدیدن کپی فایل‌ها یا ورود غیر قانونی برای مقاصد تجاری).
- سامسونگ مسئول عواقب ناشی از استفاده غیر قانونی از قابلیت بلوتوث نیست.

جفت سازی با سایر دستگاه های بلوتوث

۱ در صفحه تنظیمات، روی **بلوتوث** ضربه بزنید و سپس روی **کلید ضربه بزنید تا فعال شود**.
دستگاه های شناسایی شده فهرست می شوند.

۲ یک دستگاه را برای جفت شدن انتخاب کنید.
اگر دستگاه مورد نظر برای جفت سازی در فهرست قرار ندارد، درخواست کنید که دستگاه گزینه قابلیت دید خود را روشن کند. به دفترچه راهنمای کاربر دستگاه دیگر مراجعه کنید.

هنگامی که صفحه تنظیمات بلوتوث باز است، دستگاه شما برای سایر دستگاه ها قابل مشاهده است.



۳ برای تأیید، درخواست اتصال بلوتوث را در دستگاهتان بپذیرید.
وقتی دستگاه دیگر درخواست اتصال بلوتوث را قبول می کند، ارتباط بین دستگاه ها برقرار می شود.

ارسال و دریافت داده

بسیاری از برنامه ها از انتقال داده از طریق بلوتوث پشتیبانی می کنند. می توانید داده هایی نظیر مخاطبین یا فایل های رسانه را با سایر دستگاه های بلوتوث به اشتراک بگذارید. کارهای زیر مثال مثالی از ارسال یک تصویر به دستگاه دیگر می باشد.

۱ در صفحه برنامه ها روی **گالری** ضربه بزنید.

۲ یک تصویر را انتخاب کنید.

۳ روی **اشتراک گذاری** ← **بلوتوث** ضربه بزنید و سپس دستگاهی را برای انتقال تصویر به آن انتخاب کنید.
اگر قبلاً با این دستگاه جفت شده است، بدون تولید خودکار کلید عبور، روی نام دستگاه ضربه بزنید.
اگر دستگاه مورد نظر برای جفت سازی در فهرست قرار ندارد، درخواست کنید که دستگاه گزینه قابلیت دید خود را روشن کند.

۴ درخواست اتصال بلوتوث را در دستگاه دیگر بپذیرید.

قطع ارتباط دستگاه‌های بلوتوث

- ۱ در صفحه تنظیمات، روی **بلوتوث** ضربه بزنید.
این دستگاه، دستگاه‌های جفت شده را در فهرستی نشان می‌دهد.
- ۲ برای قطع ارتباط، روی  در کنار نام دستگاه ضربه بزنید.
- ۳ روی **غیرمرتبط سازی** ضربه بزنید.

حالت پرواز

این حالت همه عملکردهای بی سیم را در دستگاه غیرفعال می‌کند. فقط می‌توانید از خدمات غیر شبکه‌ای استفاده کنید.
در صفحه تنظیمات، روی **حالت پرواز** ضربه بزنید.

نقطه اتصال تلفن همراه و اتصال اینترنت

اگر اتصال شبکه در دسترس نیست، از دستگاه به عنوان یک نقطه اتصال تلفن همراه برای اشتراک گذاری اتصال داده‌های تلفن همراه با سایر دستگاه‌ها استفاده کنید. اتصالات می‌توانند از طریق Wi-Fi یا USB و یا بلوتوث برقرار شوند.

در صفحه تنظیمات، روی **نقطه اتصال تلفن همراه و اتصال اینترنت** ضربه بزنید.

هنگام استفاده از این ویژگی ممکن است متحمل هزینه‌های جانبی شوید.



- **نقطه اتصال تلفن همراه:** از نقطه اتصال تلفن همراه برای اشتراک گذاری اتصال شبکه تلفن همراه با سایر رایانه‌ها یا دستگاه‌ها از طریق شبکه استفاده کنید.
- **اشتراک گذاری اینترنت با بلوتوث:** از تترینگ بلوتوث برای اشتراک اتصال داده‌های تلفن همراه دستگاه با رایانه یا دیگر دستگاه‌های از طریق بلوتوث استفاده کنید.
- **اتصال USB:** از تترینگ USB برای اشتراک اتصال داده‌های تلفن همراه دستگاه با رایانه از طریق USB استفاده کنید. هنگام اتصال به یک رایانه، دستگاه شما به عنوان یک مودم بی سیم برای رایانه استفاده می‌شود.

استفاده از نقطه اتصال تلفن همراه

از دستگاه خود به عنوان یک نقطه اتصال تلفن همراه برای اشتراک گذاری اتصال داده‌های تلفن همراه با سایر دستگاه‌ها استفاده کنید.

۱ در صفحه تنظیمات، روی **نقطه اتصال تلفن همراه و اتصال اینترنت** ← **نقطه اتصال تلفن همراه** ضربه بزنید.

۲ روی کلید ضربه بزنید تا فعال شود.

نماد  در نوار وضعیت نمایان می‌شود. دستگاه‌های دیگر می‌توانند دستگاه شما را در لیست شبکه‌های Wi-Fi پیدا کنند.

جهت تنظیم یک رمز عبور برای نقطه اتصال تلفن همراه، روی **بیشتر** ← **پیکربندی نقطه اتصال تلفن همراه** ضربه بزنید و سطح امنیت را انتخاب کنید. سپس یک رمز عبور وارد کرده و روی **ذخیره** ضربه بزنید.

۳ در صفحه دستگاه دیگر، به جستجوی دستگاه خود بپردازید و آن را از فهرست شبکه‌های Wi-Fi انتخاب کنید.

۴ در دستگاه متصل، از اتصال داده‌های تلفن همراه دستگاه برای دسترسی به اینترنت استفاده کنید.

استفاده از داده

مقدار مصرف داده خود را مشاهده کرده و تنظیمات مربوط به محدود سازی را سفارشی کنید.

در صفحه تنظیمات، روی **استفاده از داده** ضربه بزنید.

- **داده تلفن همراه:** دستگاه را طوری تنظیم کنید که از اتصالات داده یا هر شبکه تلفن همراه استفاده کنید.
- **تنظیم محدودیت داده تلفن همراه:** محدودیتی برای مصرف داده همراه تعیین کنید.
- **داده پس زمینه:** از استفاده از اتصال داده تلفن همراه توسط برنامه‌های در حال اجرا در پس‌زمینه جلوگیری کنید.

برای تغییر تاریخ به صورت ماهانه جهت دوره‌های کنترل، روی ▼ ← **تغییر دوره** ضربه بزنید.

محدود کردن مصرف داده

- ۱ در صفحه تنظیمات، روی استفاده از داده ضربه بزنید و سپس روی کلید تنظیم محدودیت داده تلفن همراه ضربه بزنید تا فعال شود.
- ۲ برای تنظیم محدودیت، نوار تنظیم محدودیت را به سمت بالا یا پایین بکشید.
- ۳ برای تنظیم سطح هشدار مصرف، نوار تنظیم اخطار را به سمت بالا یا پایین بکشید. در صورت رسیدن به سطح اخطار، دستگاه به شما اخطار می دهد.

مدیر سیم کارت (مدل های دو سیم کارت)

سیم کارت یا USIM کارتهای خود را فعال کرده و تنظیمات سیم کارت را سفارشی کنید. برای کسب اطلاعات بیشتر، به استفاده از سیم کارت یا USIM کارت دوگانه (مدل های سیم کارت دوگانه) مراجعه کنید. در صفحه تنظیمات، روی مدیر سیم کارت ضربه بزنید.

- تماس صوتی: سیم کارت یا USIM کارت را برای تماس صوتی انتخاب کنید.
 - پیام های متنی و چند رسانه ای: یک سیم کارت یا USIM برای پیام رسانی انتخاب کنید.
 - شبکه خدمات داده: سیم کارت یا USIM کارت را برای سرویس داده انتخاب کنید.
 - دو سیم کارت همیشه فعال: دستگاه را تنظیم کنید تا در حین تماس با یک سیم کارت یا USIM کارت، از دیگری تماس دریافت شود.
- وقتی این ویژگی فعال بشد، ممکن است برای انتقال تماس بسته به ناحیه یا ارائه دهنده سرویس، مشمول هزینه اضافی شوید.



شبکه های تلفن همراه

تنظیمات شبکه تلفن همراه شما را پیکربندی می کند.

در صفحه تنظیمات، روی **شبکه های تلفن همراه** ضربه بزنید.

- **دیتا هنگام رومینگ:** دستگاه را طوری تنظیم کنید تا از اتصالات داده ای در هنگام رومینگ استفاده کنید.
- **نام های نقطه دستیابی:** نام های نقطه دسترسی (APN) را تنظیم کنید.
- **حالت شبکه (مدل های تک سیم کارت):** یک نوع شبکه انتخاب کنید.
- **سیم کارت ۱ حالت شبکه / سیم کارت ۲ حالت شبکه (مدل های دو سیم کارت):** یک نوع شبکه انتخاب کنید.
- **اپراتورهای شبکه:** شبکه های موجود را جستجو کنید و به یک شبکه به صورت دستی وارد شوید.

NFC و پرداخت

معرفی

دستگاه شما می تواند تگ های ارتباطات میدان نزدیک (NFC) را بخواند که شامل اطلاعاتی درباره محصولات است. پس از دانلود برنامه های کاربردی مورد نیاز، می توانید از این ویژگی برای انجام پرداخت ها و خرید بلیت حمل و نقل یا رویدادها استفاده کنید.

دستگاه دارای یک آنتن داخلی NFC است. جابجایی دستگاه را با دقت انجام دهید تا به آنتن NFC آسیبی نرسد.



استفاده از قابلیت NFC

از ویژگی NFC برای ارسال تصاویر یا مخاطبین به سایر دستگاه ها و خواندن اطلاعات محصول از برچسب های NFC استفاده کنید. اگر سیم کارت یا USIM کارتی قرار دهید که دارای ویژگی پرداخت باشد می توانید از دستگاه برای پرداخت آسان استفاده نمایید.

۱ در صفحه تنظیمات، روی **NFC و پرداخت** ضربه بزنید و سپس روی **کلید ضربه بزنید تا فعال شود**.

- ۲ آنتن NFC واقع در پشت دستگاه را در نزدیکی یک برچسب NFC قرار دهید. اطلاعات تگ ظاهر خواهد شد.

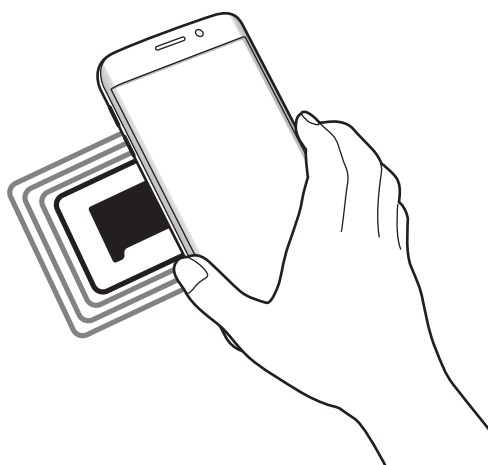

اطمینان حاصل کنید که قفل صفحه دستگاه باز باشد. در غیر این صورت دستگاه برچسب‌های NFC را نمی‌خواند یا داده‌ها را دریافت نمی‌کند.



پرداخت با ویژگی NFC

قبل از استفاده از ویژگی NFC برای پرداخت، باید برای خدمات پرداخت تلفن همراه ثبت نام کرده باشید. برای ثبت نام یا دریافت اطلاعات مربوط به سرویس، با ارائه دهنده سرویس تماس بگیرید.

- ۱ در صفحه تنظیمات، روی **NFC و پرداخت** ضربه بزنید و سپس روی کلید ضربه بزنید تا فعال شود.

- ۲ آنتن NFC واقع در پشت دستگاه را به سمت یک کارت خوان NFC لمس کنید.

برای تنظیم برنامه پرداخت پیش فرض، صفحه تنظیمات را باز کنید و روی **NFC و پرداخت** ← **ضربه و پرداخت** ضربه بزنید و سپس برنامه ای را انتخاب کنید.

ممکن است فهرست سرویس‌های پرداخت شامل همه برنامه‌های پرداخت موجود نباشد.



ارسال داده‌ها

اجازه دهید هنگامی که آنتن NFC دستگاه شما آنتن NFC دستگاه دیگر را لمس می‌کند، اطلاعات مبادله شوند.

۱ در صفحه تنظیمات، روی **NFC** و **پرداخت** ضربه بزنید و سپس روی کلید ضربه بزنید تا فعال شود.

۲ روی **Android Beam** و کلید برای فعال کردن آن ضربه بزنید.

۳ یک گزینه را انتخاب کنید و آنتن NFC دستگاه دیگر را در تماس با آنتن NFC دستگاه خود قرار دهید.

۴ هنگامی که برای **انتقال لمس کنید**. روی صفحه نمایان شد، روی صفحه نمایش دستگاه خود ضربه بزنید تا مورد ارسال شود.

اگر دو دستگاه سعی کنند همزمان داده‌هایی را ارسال کنند، انتقال فایل ممکن است ناموفق باشد.

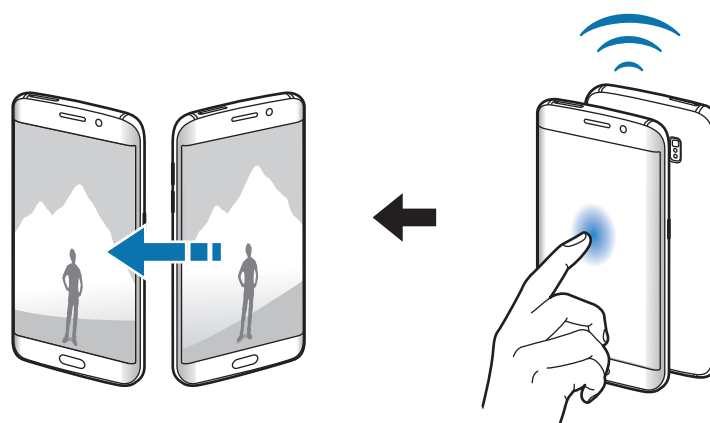

تنظیمات اتصال بیشتر

گزینه ها

- تنظیمات را برای کنترل ویژگی های دیگر سفارشی کنید.
- در صفحه تنظیمات، روی **تنظیمات اتصال بیشتر** ضربه بزنید.
- چاپ:** تنظیمات مربوط به افزونه های نصب شده در دستگاه را پیکربندی کنید. برای چاپ فایل ها می توانید چاپگرهای موجود را جستجو کنید یا یک چاپگر را به صورت دستی اضافه کنید. برای کسب اطلاعات بیشتر، به **چاپ** مراجعه کنید.
- MirrorLink:** از این قابلیت برای کنترل برنامه های MirrorLink دستگاهتان در یک نمایشگر واحد اصلی خودرو استفاده کنید. برای کسب اطلاعات بیشتر، به **MirrorLink** مراجعه کنید.
- تقویت کننده دانلود:** از این ویژگی برای دانلود سریع تر فایل های بزرگتر از ۳۰ مگابایت از طریق شبکه های Wi-Fi و تلفن همراه به صورت همزمان استفاده کنید. برای کسب اطلاعات بیشتر، به **تقویت کننده دانلود** مراجعه کنید.
- VPN:** تنظیمات را انجام دهید و به شبکه های شخصی مجازی (VPN) وصل شوید.
- برنامه پیام رسانی پیش فرض:** برنامه پیش فرض برای استفاده در تبادل پیام را انتخاب کنید.

چاپ

تنظیمات مربوط به افزونه های نصب شده در دستگاه را پیکربندی کنید. می توانید دستگاه را از طریق Wi-Fi یا Wi-Fi Direct به یک چاپگر متصل کنید و تصویر یا سند را چاپ کنید.

بعضی از چاپگرها ممکن است با دستگاه سازگار نباشند.



افزودن افزونه های چاپگر

افزونه های چاپگرهایی که می خواهید دستگاه را به آنها وصل کنید اضافه کنید.

۱ در صفحه تنظیمات، روی **تنظیمات اتصال بیشتر** ← **چاپ** ← **دانلود افزونه** ضربه بزنید.

۲ افزونه چاپگر را در فروشگاه **Play** جستجو کنید.

۳ یک افزونه چاپگر انتخاب کرده و نصب کنید.

۴ افزونه چاپگر را انتخاب کنید و روی کلید ضربه بزنید تا فعال شود.

دستگاه به جستجوی چاپگرهای متصل به همان شبکه Wi-Fi که دستگاه متصل است می پردازد.

برای افزودن چاپگرها به صورت دستی، روی **بیشتر** ← **افزودن چاپگر** ← **ADD PRINTER** ضربه بزنید.

برای تغییر تنظیمات چاپ، روی **بیشتر** ← **تنظیمات چاپ** ضربه بزنید.

چاپ محتوا

هنگام مشاهده محتوا نظیر تصاویر یا اسناد، روی **اشتراک‌گذاری** ← **چاپ** ▼ ← **افزودن چاپگرها** ضربه بزنید و سپس یک چاپگر را انتخاب کنید.

MirrorLink

دستگاهتان را به یک خودرو وصل کنید تا برنامه های MirrorLink دستگاهتان را از طریق نمایشگر واحد اصلی خودرو کنترل نمایید.

در صفحه تنظیمات، روی **تنظیمات اتصال بیشتر** ← **MirrorLink** ضربه بزنید.

دستگاه شما با خودروهایی سازگار است که از MirrorLink نسخه 1.1 یا بالاتر پشتیبانی می کنند.



اتصال دستگاهتان به خودرو از طریق MirrorLink

هنگام استفاده از این قابلیت برای نخستین بار، دستگاه را به شبکه Wi-Fi یا تلفن همراه متصل کنید.

۱ دستگاهتان را از طریق بلوتوث با خودرو جفت کنید.

برای کسب اطلاعات بیشتر، به **جفت سازی با سایر دستگاه های بلوتوث** مراجعه کنید.

۲ دستگاه خود را با استفاده از کابل USB به خودرو وصل کنید.

هنگامی که متصل شدند، در نمایشگر اصلی خودرو به برنامه های MirrorLink دستگاهتان دسترسی یابید.

پایان دادن به اتصال MirrorLink

کابل USB را از دستگاه و خودرو جدا کنید.

تقویت‌کننده دانلود

این ویژگی را برای دانلود سریع تر فایل های بزرگتر از ۳۰ مگابایت از طریق شبکه های Wi-Fi و تلفن همراه به صورت همزمان تنظیم کنید. یک سیگنال قوی تر Wi-Fi باعث افزایش سرعت دانلود می شود. در صفحه تنظیمات، روی **تنظیمات اتصال بیشتر** ← **تقویت‌کننده دانلود** ضربه بزنید.



- این ویژگی ممکن است در بعضی دستگاه ها پشتیبانی نشود.
- هنگام دانلود فایل ها از طریق شبکه تلفن همراه ممکن است متحمل هزینه های اضافی شوید.
- هنگام دانلود فایل های بزرگ، دستگاه ممکن است گرم شود. اگر دمای دستگاه از دمای تنظیم شده فراتر رود، این ویژگی غیرفعال می شود.
- اگر سیگنال های شبکه ناپایدار باشند، سرعت و کارایی این ویژگی ممکن است تحت تأثیر قرار گیرد.
- اگر سرعت انتقال داده های اتصال های شبکه Wi-Fi و تلفن همراه بسیار با هم متفاوت است، ممکن است دستگاه فقط از اتصال سریع تر استفاده کند.
- این قابلیت از پروتکل انتقال ابرمتن 1.1 (HTTP) و پروتکل امن انتقال ابرمتن (HTTPS) استفاده می کند. از این ویژگی نمی توان با سایر پروتکل ها نظیر FTP استفاده نمود.

صداها و اعلان ها

تنظیمات صداها و اعلان ها روی دستگاه خود را تغییر دهید.

در صفحه تنظیمات، روی **صداها و اعلان ها** ضربه بزنید.

- **حالت صدا:** دستگاه را تنظیم کنید که از حالت صدا یا حالت سکوت استفاده کند.
- **بلندی صدا:** میزان صدا را برای زنگ های تماس، موسیقی و فیلم ها، صداها و سیستم، و اعلان ها تنظیم کنید.
- **صداها و آهنگ های زنگ:** تنظیمات آهنگ زنگ و صدای سیستم را تغییر دهید.
- **لرزش ها:** تنظیمات لرزش را تغییر دهید.
- **جلوه ها و کیفیت صدا:** تنظیمات دیگر صدا را پیکربندی کنید.
- **مزاحم نشوید:** دستگاه را تنظیم کنید تا صدای اعلان ها و تماس ورودی، بجز استثناهای مجاز را پخش نکند.

- **اعلان‌های برنامه:** تنظیمات اعلان مربوط به هر برنامه را تغییر دهید.
- **نشانگر LED:** دستگاه را تنظیم کنید تا در هنگامی که باتری در حال شارژ شدن است، اعلان دریافت کرده اید یا در حال ضبط یادداشت صوتی هستید، نشانگر LED را روشن کند.

صفحه نمایش

- تنظیمات صفحه نمایش را تغییر دهید.
- در صفحه تنظیمات، روی **صفحه نمایش** ضربه بزنید.
- **روشنایی:** نور صفحه نمایش را تنظیم کنید.
- **فونت:** اندازه و نوع قلم را تغییر دهید.
- **عملکرد یک دستی:** حالت عملیات یک دستی را فعال کنید تا وقتی با یک دست از دستگاه استفاده می کنید، راحت باشید.
- **زمان خاموش شدن صفحه:** مدت زمانی که دستگاه قبل از خاموش کردن نور پس زمینه منتظر می ماند را تنظیم کنید.
- **پایداری هوشمند:** دستگاه را تنظیم کنید تا از خاموش شدن نور پس زمینه به هنگام مشاهده صفحه، جلوگیری کند.
- **حالت صفحه:** حالت صفحه را برای تنظیم رنگ صفحه نمایش و کنتراست آن تغییر دهید.
- **محافظ صفحه:** دستگاه را تنظیم کنید تا وقتی دستگاه در حال شارژ شدن یا اتصال به پایه است، یک محافظ صفحه نمایش را اجرا کند.

صفحه کنار دستگاه

- تنظیمات را برای صفحه کنار دستگاه تغییر دهید. برای کسب اطلاعات بیشتر، به **صفحه کنار دستگاه** مراجعه کنید.
- در صفحه تنظیمات، روی **صفحه کنار دستگاه** ضربه بزنید.
- **نور صفحه کناری:** صفحه کنار دستگاه را تنظیم کنید تا وقتی صفحه نمایش دستگاه به رو به پایین قرار دارد و تماس یا اعلانی دریافت می کنید، صفحه کنار روشن شود.
- **People edge:** دستگاه را به گونه ای تنظیم کنید که وقتی اعلان های بی پاسخ از مخاطبین دارای اولویت وجود دارد، زبانه هایی را همراه با رنگ های اختصاص در صفحه کنار دستگاه نشان دهد.

- **Apps edge:** دستگاه را تنظیم کنید تا میانبرهای برنامه های مورد علاقه را روی صفحه کنار دستگاه نمایش دهد.
- **جریان اطلاعات:** تنظیمات را برای نمایش موارد مختلف مانند اخبار و هشدارهای پیام در صفحه کنار دستگاه سفارشی کنید.
- **ساعت شب:** دستگاه را برای استفاده از صفحه کنار دستگاه بعنوان ساعت در شب تنظیم کنید. می توانید مدت زمانی را که ساعت شب روشن باقی بماند تنظیم کنید.
- **وضعیت صفحه کنار دستگاه:** گزینه های نمایش را برای دسته و صفحه کنار دستگاه تنظیم کنید.
- **انتخاب اعلان ها:** موارد مربوط به ارائه اعلان ها در صفحه کنار دستگاه از طریق نور رنگی و زبانه رنگی را انتخاب کنید.
- **درباره صفحه کنار دستگاه:** اطلاعات نسخه صفحه کنار دستگاه را مشاهده کنید. همچنین می توانید به روزرسانی های موجود را بررسی کنید.

فعالیت ها و حرکات

ویژگی شناسایی حرکت را در دستگاه تان فعال کنید و تنظیماتی که شناسایی حرکت را در دستگاه تان، کنترل می کنند را تغییر دهید.

در صفحه تنظیمات، روی **فعالیت ها و حرکات** ضربه بزنید.



لرزش زیاد یا ضربه به دستگاه ممکن است به ورودی های ناخواسته منجر شود. کنترل حرکات به درستی.

- **تماس مستقیم:** دستگاه را تنظیم کنید تا با برداشتن و نگه داشتن دستگاه نزدیک گوش در هنگام مرور جزئیات تماس، پیام یا اطلاعات مخاطبین، تماس صوتی برقرار شود.
- **هشدار هوشمند:** تنظیم کنید تا وقتی دستگاه را برمی دارید، درباره تماس های از دست رفته یا پیام های جدید به شما هشدار بدهد.



این ویژگی کار نمی کند اگر صفحه روشن باشد یا دستگاه بر روی سطح صافی قرار نداشته باشد.

- **بی صدا:** دستگاه را به گونه ای تنظیم کنید که با استفاده از حرکات کف دست یا وارونه کردن صفحه نمایش دستگاه، تماس ها یا هشدار را بی صدا کند.
- **حرکت کف دست برای عکسبرداری:** دستگاه را طوری تنظیم کنید تا وقتی دست خود را روی صفحه به چپ یا راست می کشید، عکسی از صفحه گرفته شود. می توانید تصاویر گرفته شده را در **گالری** مشاهده کنید.



هنگام استفاده از بعضی برنامه ها و ویژگی ها، ضبط تصویر صفحه ممکن نیست.

برنامه‌ها

برنامه های دستگاه را مدیریت کنید و تنظیمات آن ها را تغییر دهید.
در صفحه تنظیمات، روی **برنامه‌ها** ضربه بزنید.

- **مدیر برنامه:** برنامه های دستگاه خود را مشاهده و مدیریت کنید.
- **برنامه‌های پیش‌فرض:** یک تنظیم پیش‌فرض برای استفاده از برنامه‌ها انتخاب کنید.
- **تنظیمات برنامه های کاربردی:** تنظیمات هر برنامه را سفارشی کنید.

کاغذ دیواری

تنظیمات کاغذ دیواری را برای صفحه اصلی و صفحه قفل تغییر دهید.
در صفحه تنظیمات، روی **کاغذ دیواری** ضربه بزنید.

تم

طرح های زمینه مختلف را برای تغییر عناصر دیداری صفحه اصلی، صفحه قفل و نمادها اعمال کنید.
در صفحه تنظیمات، روی **تم** ضربه بزنید.
برای دانلود طرح های زمینه بیشتر، روی **فروشگاه تم** ضربه بزنید.

صفحه قفل و امنیت

گزینه ها

تنظیمات ایمن کردن دستگاه و سیم کارت یا USIM کارت را تغییر دهید.
در صفحه تنظیمات، روی **صفحه قفل و امنیت** ضربه بزنید.



بسته به روش انتخابی قفل صفحه، امکان دارد گزینه های موجود متفاوت باشند.

- **نوع قفل صفحه:** روش قفل صفحه را تغییر دهید.
- **نمایش اطلاعات:** تنظیمات را برای مواردی که در صفحه قفل شده نمایش داده می شوند تغییر دهید.
- **اعلامیه ها:** تنظیم کنید که آیا محتوای اعلان روی صفحه قفل شده نمایش داده شود یا خیر و اعلان ها را جهت نمایش انتخاب کنید.
- **جلوه قفل گشایی:** جلوه ای را برای مشاهده در زمان قفل گشایی صفحه انتخاب کنید.
- **تنظیمات قفل ایمن:** تنظیمات قفل صفحه را برای روش قفل انتخابی تغییر دهید.
- **اثر انگشت:** اثر انگشت خود را در دستگاه برای تأمین امنیت دستگاه یا ورود به اشتراک سامسونگ خود ثبت کنید. برای کسب اطلاعات بیشتر، به **تشخیص اثر انگشت** مراجعه کنید.
- **امنیت دستگاه:** وضعیت امنیت دستگاه را بررسی کنید و دستگاه را از نظر نرم افزارهای مخرب مورد بررسی قرار دهید.
- **یافتن تلفن من:** ویژگی یافتن دستگاه همراه من را فعال یا غیرفعال کنید. در صورت مفقود شدن یا به سرقت رفتن دستگاهتان، این ویژگی می تواند به شما در یافتن آن کمک کند. همچنین می توانید به وب سایت یافتن دستگاه همراه من (findmymobile.samsung.com) برای ردیابی و کنترل دستگاه مفقود شده یا به سرقت رفته تان سر بزنید.
- **منابع نامشخص:** دستگاه را تنظیم کنید که نصب برنامه ها از منابع نامشخص را مجاز کند.
- **سایر تنظیمات امنیت:** سایر تنظیمات امنیتی را پیکربندی کنید.

تشخيص اثر انگشت

به منظور عملکرد شناسايي اثر انگشت، اطلاعات اثر انگشت شما بايد در دستگاهتان ثبت و ذخيره شود. بعد از ثبت، مي توانيد دستگاه را به گونه اي تنظيم كنيد كه از اثر انگشت شما براي قابليت هاي زير استفاده كند:

- قفل صفحه
- ورود به سيستم وب
- تأييد اشتراك سامسونگ
- اين ويژگي ممكن است بسته به ارائه دهنده سرويس يا منطقه شما، موجود نباشد.
-  تشخيص اثر انگشت از مشخصات منحصر بفرد هر يك از اثرهاي انگشت استفاده کرده تا امنيت دستگاه شما را ارتقاء بخشد. احتمال اشتباه كردن سنسور اثر انگشت بين دو اثر انگشت متفاوت بسيار كم مي باشد. با اينحال، در موارد نادر كه اثر انگشت هاي جداگانه، بسيار به هم شبیه هستند ممكن است سنسور آنها را بصورت يكسان تشخيص دهد.
- اگر اثر انگشت شما شناخته نمی شود و رمز عبور پشتيبان خود را فراموش کرده ايد، بايد براي بازنشاني آن دستگاه را به مركز خدمات سامسونگ ببريد. سپس، بايد دوباره اثر انگشتان خود را ثبت كنيد و يك رمز عبور پشتيبان جديد ايجاد كنيد.

براي شناسايي بهتر اثر انگشت

هنگام اسكن كردن انگشت هاي خود در دستگاه، مراقب شرايط زير كه ممكن است كارايي اثر انگشت را تحت تأثير قرار دهند باشيد:

- كليك صفحه اصلي حاوي يك حسگر شناسايي اثر انگشت است. اطمينان حاصل كنيد كه كليك صفحه اصلي توسط اشياي فلزي نظير سكه، كليك و گردنبند، دچار خراش يا آسيب ديدي نشود.
- محافظ صفحه كه همراه دستگاه عرضه شده است ممكن است باعث نقص عملکرد حسگر شناسايي اثر انگشت شود. محافظ صفحه را جدا كنيد تا حساسيت اثر انگشت بهتر شود.
- اطمينان حاصل كنيد كه ناحيه شناسايي اثر انگشت و انگشت هاي شما تميز و خشك باشند.
- اثر انگشت هايي كه داراي چين و چروك يا جاي زخم هستند را ممكن است دستگاه شناسايي نكند.
- دستگاه ممكن است اثر انگشت هاي كوچك يا لاغر را شناسايي نكند.
- اگر انگشت خود را خم كنيد يا از نوک انگشت استفاده كنيد، ممكن است دستگاه اثر انگشت هاي شما را شناسايي نكند. مطمئن شويد كه انگشتتان كل كليك صفحه اصلي را بپوشاند.
- براي بهبود كارايي شناسايي، اثر انگشت هاي دستي را ثبت كنيد كه اغلب براي اجراي كارهاي دستگاه استفاده مي شود.
- در محيط خشك، امكان ايجاد الكتريسيته ساكن در دستگاه وجود دارد. از اين ويژگي در محيط هاي خشك استفاده نكنيد يا اينكه پيش از استفاده، الكتريسيته ساكن خود را با لمس يك شيئي فلزي تخليه كنيد.

ثبت اثر انگشت ها

- ۱ در صفحه تنظیمات روی **صفحه قفل و امنیت** ← **اثر انگشت** ← **افزودن اثر انگشت** ضربه بزنید.
- ۲ انگشت خود را روی کلید صفحه اصلی قرار دهید.
- ۳ پس از اینکه دستگاه اثر انگشت شما را تشخیص داد، آن را بلند کنید و مجدد روی کلید صفحه اصلی قرار دهید. با حرکت دادن انگشت خود به سمت بالا یا پایین، این کار را تکرار کنید تا زمانی که اثر انگشت ثبت شود.
- ۴ بعد از نمایان شدن پنجره ای که از شما درخواست می کند یک رمز عبور پشتیبان را ثبت کنید، این رمز عبور پشتیبان را وارد کنید و روی **ادامه** ضربه بزنید.
- ۵ برای تأیید رمز عبور پشتیبان، دوباره آن را وارد کنید و سپس روی **تایید** ضربه بزنید. می توانید از رمز عبور پشتیبان به جای اسکن کردن اثر انگشت ها استفاده کنید.
- ۶ هنگامی که پنجره بازشوی قفل اثر انگشت نمایان شد، روی **تنظیم** ضربه بزنید. از اثر انگشت ها می توانید برای باز کردن قفل صفحه استفاده کنید.

حذف اثر انگشت

می توانید اثر انگشت ها را حذف کنید.

- ۱ در صفحه تنظیمات، روی **صفحه قفل و امنیت** ← **اثر انگشت ضربه بزنید**.
- ۲ یک اثر انگشت ثبت شده را اسکن کنید یا روی **رمز ورود پشتیبان ضربه بزنید** و رمز عبور پشتیبان را وارد کنید.
- ۳ روی **تصحیح ضربه بزنید**.
- ۴ اثر انگشت هایی را که می خواهید حذف کنید علامت بزنید و روی **حذف** را ضربه بزنید.

تغییر رمز عبور پشتیبان

می توانید رمز عبوری که به عنوان پشتیبان برای اسکن کردن اثر انگشت های خود استفاده کردید را تغییر دهید.

- ۱ در صفحه تنظیمات، روی **صفحه قفل و امنیت** ← **اثر انگشت ضربه بزنید**.
- ۲ یک اثر انگشت ثبت شده را اسکن کنید یا روی **رمز ورود پشتیبان ضربه بزنید** و رمز عبور پشتیبان را وارد کنید.
- ۳ روی **تغییر رمز ورود پشتیبان ضربه بزنید**.
- ۴ یک رمز عبور جدید وارد کرده و روی **ادامه ضربه بزنید**.
- ۵ دوباره رمز ورود را وارد کرده و روی **تایید ضربه بزنید**.

تأیید رمز عبور اشتراک سامسونگ

از اثر انگشت ها برای تأیید رمز عبور اشتراک سامسونگ خود استفاده نمایید. می توانید از اثر انگشت به جای وارد کردن رمز عبور خود، به طور مثال هنگام خرید از **Galaxy Apps** استفاده کنید.

- ۱ در صفحه تنظیمات، روی **صفحه قفل و امنیت** ← **اثر انگشت ضربه بزنید**.
- ۲ یک اثر انگشت ثبت شده را اسکن کنید یا روی **رمز ورود پشتیبان ضربه بزنید** و رمز عبور پشتیبان را وارد کنید.
- ۳ روی **کلید تأیید اعتبار حساب Samsung** ضربه بزنید تا فعال شود.
- ۴ وارد اشتراک سامسونگ خود شوید.

استفاده از اثر انگشت ها برای ورود به اشتراک ها

می توانید از اثر انگشت های خود برای ورود به صفحه های وبی که از ذخیره سازی رمز عبور پشتیبانی می کنند، استفاده کنید.



این ویژگی فقط برای صفحات وبی در دسترس می باشد که از طریق برنامه اینترنت به آن دسترسی دارید.

- ۱ در صفحه تنظیمات، روی **صفحه قفل و امنیت** ← **اثر انگشت ضربه بزنید**.
- ۲ یک اثر انگشت ثبت شده را اسکن کنید یا روی رمز ورود پشتیبان ضربه بزنید و رمز عبور پشتیبان را وارد کنید.
- ۳ روی **کلید ورود به وب ضربه بزنید تا فعال شود**.
- ۴ صفحه وب مورد نظر برای ورود توسط اثر انگشت را باز کنید.
- ۵ نام کاربری و رمز عبور خود را وارد کنید و سپس روی **دکمه ورود صفحه وب ضربه بزنید**.
- ۶ گزینه ورود به سیستم با استفاده از اثر انگشت خود را علامت زده و روی **به خاطر داشته باشید ضربه بزنید**. می توانید از اثر انگشتان جهت تأیید حساب و رمز ورودتان برای وارد شدن به سیستم این صفحه وب استفاده کنید.

حریم خصوصی و ایمنی

گزینه ها

- تنظیمات را برای حفظ حریم خصوصی و امنیت تغییر دهید.
- در صفحه تنظیمات، روی **حریم خصوصی و ایمنی ضربه بزنید**.
- مکان: تنظیمات مجوز اطلاعات مکان را تغییر دهید.
- حالت خصوصی: حالت خصوصی را برای جلوگیری از دسترسی دیگران به محتوای خصوصی تان فعال کنید. برای کسب اطلاعات بیشتر، به **حالت خصوصی** مراجعه کنید.
- گزارش اطلاعات عیب‌یابی: دستگاه را به گونه ای تنظیم کنید که به طور خودکار اطلاعات استفاده و عیب یابی دستگاه را به سامسونگ ارسال کند.
- ارسال پیام‌های اضطراری: دستگاه را تنظیم کنید که با سه بار فشار دادن کلید روشن/خاموش، پیام های کمک را ارسال کند. همچنین می توانید صدای ضبط شده را همراه با پیام برای گیرندگان ارسال کنید. برای کسب اطلاعات بیشتر، به **ارسال پیام‌های اضطراری** مراجعه کنید.

حالت خصوصی

محتوای شخصی در دستگاهتان را پنهان کنید تا از دسترسی دیگران به آن، جلوگیری نمایید.

فعالسازی حالت خصوصی

۱ در صفحه تنظیمات، روی **حریم خصوصی و ایمنی** ← **حالت خصوصی** ضربه بزنید و سپس روی **کلید ضربه بزنید تا فعال شود**.

اگر حالت خصوصی را برای اولین بار فعال می کنید، دستورالعمل های روی صفحه را برای تنظیم کد دسترسی حالت خصوصی دنبال کنید.

۲ برای وارد کردن کد دسترسی حالت خصوصی از پیش تنظیم شده، دستورالعمل های روی صفحه را دنبال کنید. حالت خصوصی فعال می شود و نماد  در نوار وضعیت نمایان می گردد.

تنها زمانی که حالت خصوصی فعال است، می توانید به موارد مخفی دسترسی پیدا کرده و آن ها را مشاهده کنید. برای مخفی کردن موارد ذخیره شدن در پوشه خصوصی، حالت خصوصی را غیرفعال کنید.



پنهان کردن آیتم ها

۱ در صفحه برنامه ها، برنامه ای را برای پنهان کردن موارد، راه اندازی کنید.

۲ موردی را انتخاب کنید و سپس روی **بیشتر** ← **انتقال به خصوصی** ضربه بزنید. اگر حالت خصوصی فعال نیست، برای وارد کردن کد دسترسی حالت خصوصی از پیش تنظیم شده، دستورالعمل های روی صفحه را دنبال کنید. موارد انتخابی به پوشه خصوصی منتقل می شوند.

مشاهده محتوای مخفی

تنها زمانی که حالت خصوصی فعال است، می توانید به موارد مخفی دسترسی پیدا کنید.

- ۱ در صفحه تنظیمات، روی **حریم خصوصی و ایمنی** — **حالت خصوصی** ضربه بزنید و سپس روی **کلید ضربه بزنید تا فعال شود**.
- ۲ برای وارد کردن کد دسترسی حالت خصوصی از پیش تنظیم شده، دستورالعمل های روی صفحه را دنبال کنید.
- ۳ در صفحه برنامه ها، روی **ابزارها** — **فایلهای شخصی** — **خصوصی** ضربه بزنید. موارد منتقل شده به پوشه خصوصی در صفحه نمایش داده می شود. برای نشانه ها، می توانید آنها را با برنامه اینترنت ببینید.

نمایش کردن محتوا

- ۱ در پوشه خصوصی، روی موردی ضربه بزنید و آن را نگه دارید و سپس موارد را برای نمایش تیک بزنید.
- ۲ روی **بیشتر** — **حذف از خصوصی** ضربه بزنید.
- ۳ پوشه مورد نظر برای ذخیره موارد انتخاب کنید و روی **انتقال به اینجا** ضربه بزنید. موارد به پوشه انتخابی منتقل می شوند.

غیرفعال سازی خودکار حالت خصوصی

می توانید دستگاه را به گونه ای تنظیم کنید که هر بار که صفحه خاموش می شود، حالت خصوصی به طور خودکار غیرفعال شود.

- ۱ در صفحه تنظیمات، روی **حریم خصوصی و ایمنی** — **حالت خصوصی** ضربه بزنید و سپس روی **کلید ضربه بزنید تا فعال شود**.
 - ۲ برای وارد کردن کد دسترسی حالت خصوصی از پیش تنظیم شده، دستورالعمل های روی صفحه را دنبال کنید.
 - ۳ روی **کلید غیرفعال شدن خودکار** ضربه بزنید تا فعال شود.
- وقتی گزینه **غیرفعال شدن خودکار** فعال است، اگر صفحه در طول انتقال خاموش شود، دستگاه نمی تواند فایل ها را به پوشه خصوصی منتقل کند. 

ارسال پیام‌های اضطراری

در وضعیت اضطراری، سه بار کلید روشن/خاموش را سریع فشار دهید. دستگاه پیام‌ها را برای مخاطبین اصلی شما ارسال می‌کند. پیام‌ها شامل اطلاعات مکان شما هستند.

۱ در صفحه تنظیمات، روی **حریم خصوصی و ایمنی** ← **ارسال پیام‌های اضطراری** ضربه بزنید و سپس روی کلید ضربه بزنید تا فعال شود.

۲ دستورالعمل‌های روی صفحه را برای افزودن مخاطبین اصلی دنبال کنید (اگر تا به حال اضافه نکرده اید).

برای ارسال پیام‌های راهنمایی با موارد ضبط شده صوتی یا عکس، روی کلید **پیوست کردن صدای ضبط شده** یا **پیوست کردن عکس‌ها** ضربه بزنید تا فعال شود.

ممکن است گزینه **پیوست کردن عکس‌ها** بنابر منطقه یا ارائه دهنده سرویس در دسترس نباشد.



افزودن مخاطبین اصلی

در صفحه تنظیمات، روی **حریم خصوصی و ایمنی** ← **ارسال پیام‌های اضطراری** ← **ارسال پیام‌ها به** ← **افزودن** ضربه بزنید. روی **جدید** ضربه بزنید و اطلاعات مخاطب را وارد کنید یا روی **انتخاب از مخاطبین** ضربه بزنید تا مخاطب موجود را به عنوان مخاطب اصلی اضافه کنید.

حالت آسان

حالت آسان، با استفاده از یک چیدمان ساده تر و نمادهای بزرگ تر در صفحه اصلی، باعث آسان شدن کارها برای کاربر می شود.

ممکن است بعضی از ویژگی های برنامه در حالت آسان در دسترس نباشند.



تغییر به حالت آسان

۱ در صفحه تنظیمات، روی **حالت آسان** ← **حالت آسان** ضربه بزنید.

۲ برنامه ها را در زیر **برنامه های آسان** برای اعمال یک چیدمان ساده تر انتخاب کنید.

۳ روی **انجام** ضربه بزنید.

بازگشتن به حالت استاندارد

انگشت خود را در صفحه اصلی به سمت چپ بکشید و روی **تنظیمات** ← **حالت آسان** ← **حالت استاندارد** ← **انجام** ضربه بزنید.

مدیریت میانبرها

برای افزودن یک میانبر به یک برنامه در صفحه اصلی، صفحه را به سمت چپ حرکت دهید، روی **+** ضربه بزنید و سپس یک برنامه را انتخاب کنید.

برای افزودن یک میانبر به یک مخاطب در صفحه اصلی، صفحه را به سمت راست حرکت دهید، روی **+** ضربه بزنید.

برای حذف یک میانبر از صفحه اصلی، روی **ویرایش** ضربه بزنید، یک برنامه یا مخاطب را با **-** انتخاب کنید.

قابلیت دسترسی

تنظیمات مختلفی را برای بهبود دسترسی به دستگاه پیکربندی کنید. برای کسب اطلاعات بیشتر، به **قابلیت دسترسی** مراجعه کنید.

در صفحه تنظیمات، روی **قابلیت دسترسی** ضربه بزنید.

حساب ها

اشتراک سامسونگ یا حساب Google، حساب های دیگران را بری همگام سازی اطلاعات با آنها اضافه کنید.

افزودن حساب

برخی از برنامه های استفاده شده در دستگاه شما، به یک حساب ثبت شده نیاز دارند. حساب هایی ایجاد کنید تا بهترین استفاده را از دستگاه خود تجربه کنید.

۱ در صفحه تنظیمات، روی **حساب ها** ← **افزودن حساب** ضربه بزنید.

۲ یک سرویس حساب انتخاب کنید.

۳ دستورالعمل های روی صفحه را برای تکمیل تنظیم حساب دنبال نمایید.

برای همگام سازی محتوا با حساب هایتان، یک حسابی را انتخاب کنید و مواردی را که باید همگام شوند، انتخاب کنید.

ثبت اشتراک های سامسونگ

برای استفاده از برخی از Samsung apps به اشتراک سامسونگ نیاز دارید. می توانید اطلاعات ذخیره شده در این دستگاه را در اشتراک سامسونگ خود پشتیبان گیری کنید یا آنها را بازیابی نمایید. برای استفاده آسان از سرویس های سامسونگ، اشتراک سامسونگ تان را در این دستگاه ثبت کنید.

۱ در صفحه تنظیمات، روی **حساب ها** ← **افزودن حساب** ضربه بزنید.

۲ روی **اشتراک سامسونگ** ضربه بزنید.

۳ دستورالعمل های روی صفحه را برای تکمیل تنظیم حساب دنبال نمایید.

بعد از ثبت شدن اشتراک سامسونگ شما، می توانید از برنامه هایی که به اشتراک سامسونگ نیاز دارند بدون انجام مرحله وارد شدن به سیستم، استفاده کنید.

حذف حساب ها

در صفحه تنظیمات، روی **حساب ها** ضربه بزنید، نام حسابی را انتخاب کنید و حساب مورد نظر برای حذف را انتخاب نمایید و سپس روی **بیشتر** ← **حذف حساب** ضربه بزنید.

تهیه نسخه پشتیبان و بازنشانی

تنظیمات را برای مدیریت تنظیمات و داده ها تغییر دهید.

در صفحه تنظیمات، روی **تهیه نسخه پشتیبان و بازنشانی** ضربه بزنید.

- **نسخه پشتیبان از داده من:** از اطلاعات شخصی تان و داده های برنامه در سرور سامسونگ نسخه پشتیبان تهیه کنید. همچنان می توانید دستگاه را به گونه تنظیم کنید که به طور خودکار از داده ها نسخه پشتیبان تهیه کند.
- **بازیابی:** اطلاعات و داده های برنامه را که قبلاً پشتیبان گیری کردید، از اشتراک سامسونگ بازیابی کنید.
- **راه اندازی مجدد خودکار:** دستگاه را تنظیم کنید تا جهت عملکرد مطلوب در زمان های بازنشانی به طور خودکار بهینه سازی و مجدداً راه اندازی شود.
- **حساب پشتیبان:** حساب Google خود را برای پشتیبان گیری تنظیم یا ویرایش کنید.
- **نسخه پشتیبان از داده من:** دستگاه را تنظیم کنید تا از اطلاعات برنامه ها و تنظیمات شما روی سرور Google، پشتیبان گیری شود.
- **بازیابی خودکار:** دستگاه را به گونه ای تنظیم کنید که تنظیمات و داده های برنامه را از سرور Google هنگام نصب مجدد برنامه ها، به طور خودکار بازیابی کند.
- **بازنشانی داده کارخانه:** دستگاه را به تنظیمات پیش فرض کارخانه بازگردانید و همه داده ها را حذف کنید.
- **تنظیم مجدد:** دستگاه را بدون حذف داده ها به تنظیمات پیش فرض کارخانه بازگردانید.

زبان و ورودی

زبان های دستگاه را انتخاب کنید و تنظیماتی مانند نوع صفحه کلیدها و نوشتن با کلام را تغییر دهید. بعضی از گزینه ها بسته به زبان انتخاب شده ممکن است در دسترس نباشند.

در صفحه تنظیمات، روی **زبان و ورودی** ضربه بزنید.

- **زبان:** یک زبان برای نمایش همه منوها و برنامه ها انتخاب کنید.
- **صفحه کلید پیش فرض:** نوع صفحه کلید پیش فرض را برای وارد کردن متن انتخاب کنید.
- **صفحه کلید سامسونگ:** تنظیمات ویژگی صفحه کلید سامسونگ را تغییر دهید.
- **تایپ صوتی Google:** تنظیمات ورودی صوتی را تغییر دهید.

- **ورودی صدا:** یک سرویس ورودی صوتی پیش فرض انتخاب کنید. همچنان می توانید تنظیمات را برای هر سرویس تغییر دهید.
- **گزینه های متن به گفتار:** تنظیمات متن به گفتار را تغییر دهید.
- **سرعت اشاره گر:** سرعت اشاره گر ماوس یا صفحه جستجو متصل به دستگاه را تنظیم کنید.

باتری

اطلاعات نیروی باتری را مشاهده کنید و گزینه های ذخیره نیرو را تغییر دهید.

در صفحه تنظیمات، روی **باتری** ضربه بزنید.

زمان استفاده باقیمانده نشانگر زمان باقیمانده قبل از تمام شدن نیروی باتری است. زمان استفاده ممکن است بسته به تنظیمات دستگاه تان و شرایط کارکرد متفاوت باشد.



- **مصرف باتری:** میزان مصرف باتری دستگاهتان را مشاهده کنید.
- **حالت ذخیره نیرو:** حالت ذخیره نیرو را فعال کنید و تنظیمات حالت ذخیره نیرو را تغییر دهید. برای کسب اطلاعات بیشتر، به **حالت ذخیره نیرو** مراجعه کنید.
- **حالت ذخیره نیروی بیشتر:** با نمایش یک چیدمان ساده تر و اجازه دسترسی محدود به یک برنامه، زمان آماده به کار باتری را افزایش و مصرف آن را کاهش دهید. برای کسب اطلاعات بیشتر، به **حالت ذخیره نیروی بیشتر** مراجعه کنید.
- **مصرف غیرعادی باتری:** فهرستی از برنامه هایی که از نیروی باتری شما به میزان بسیار زیاد استفاده می کنند، مشاهده کنید.
- **نمایش نیرو در نوار وضعیت:** دستگاه را تنظیم کنید تا عمر باقیمانده باتری را نشان دهد.

محل ذخیره

اطلاعات حافظه دستگاه خود را مشاهده کنید.

در صفحه تنظیمات، روی **محل ذخیره** ضربه بزنید.

ظرفیت واقعی حافظه داخلی کمتر از ظرفیت مشخص شده است چون سیستم عامل و برنامه های پیش فرض بخشی از حافظه را اشغال کرده اند. میزان ظرفیت حافظه موجود ممکن است پس از به روزرسانی دستگاه تغییر کند.



لوازم جانبی

تنظیمات کمکی را تغییر دهید.

در صفحه تنظیمات، روی **لوازم جانبی** ضربه بزنید.

وقتی دستگاه خود را روی یک شارژر بدون سیم که از ویژگی شارژ بدون سیم سریع پشتیبانی می کند قرار دهید، این گزینه ظاهر می شود.



- **شارژ بی سیم سریع:** دستگاه را جهت استفاده یا عدم استفاده از ویژگی شارژ بدون سیم سریع تنظیم کنید. وقتی این ویژگی فعال شود، ممکن است شارژر بدون سیم صدا بدهد. غیرفعال کردن این ویژگی باعث کاهش صدا می شود اما سرعت شارژ را کندتر می کند.

تاریخ و ساعت

به تنظیمات زیر درباره چگونگی کنترل نمایش زمان و تاریخ در دستگاه دسترسی پیدا کنید یا آنها را تغییر دهید. در صفحه تنظیمات، روی **تاریخ و ساعت** ضربه بزنید.

اگر باتری کاملاً خالی بماند یا از دستگاه خارج شود، زمان و تاریخ تنظیم مجدد می شوند.



- **زمان و تاریخ خودکار:** وقتی منطقه زمانی عوض شود، ساعت و تاریخ را بطور خودکار به روز می کند.
- **منطقه زمانی خودکار:** دستگاه را تنظیم کنید که هنگام عوض شدن مناطق زمانی، اطلاعات وقت محلی را از شبکه دریافت کند.
- **تنظیم تاریخ:** تاریخ کنونی را به صورت دستی تنظیم کنید.
- **تنظیم ساعت:** ساعت کنونی را به صورت دستی تنظیم کنید.
- **انتخاب منطقه زمانی:** منطقه زمانی اصلی را انتخاب کنید.
- **استفاده از قالب ۲۴ ساعته:** ساعت را به فرمت ۲۴ ساعته نمایش داده شود.

راهنمای کاربر

اطلاعات راهنما را مشاهده کنید تا درباره نحوه استفاده از دستگاه و برنامه های کاربردی یا پیکربندی تنظیمات مهم اطلاع پیدا کنید.

در صفحه تنظیمات، روی **راهنمای کاربر** ضربه بزنید.

درباره دستگاه

به اطلاعات دستگاه دسترسی پیدا کنید، نام دستگاه را ویرایش کنید یا نرم افزار دستگاه را به روزرسانی نمایید.

در صفحه تنظیمات، روی **درباره دستگاه** ضربه بزنید.

ضمیمه

قابلیت دسترسی

درباره قابلیت دسترسی

قابلیت دسترسی بهبود یافته با قابلیت هایی که استفاده از دستگاه را برای کاربرانی که دچار اختلال بینایی، شنوایی و مشکلات حرکتی هستند، آسان تر می کنند.

در صفحه برنامه ها، روی تنظیمات ← قابلیت دسترسی ضربه بزنید.

استفاده از کلید صفحه اصلی برای باز کردن منوهای قابلیت دسترسی

در صفحه برنامه ها، روی تنظیمات ← قابلیت دسترسی ← دسترسی مستقیم ضربه بزنید و سپس روی کلید ضربه بزنید تا فعال شود. سپس یک منوی قابلیت دسترسی انتخاب کنید تا وقتی کلید صفحه اصلی را سه بار سریع فشار می دهید باز شود.

می توانید به منوهای قابلیت دسترسی زیر دسترسی پیدا کنید.

• قابلیت دسترسی

• Voice Assistant

• کلید عمومی

• ذره بین

• رنگ های نگاتیو

• مقیاس خاکستری

• تنظیم رنگ

• کنترل تعامل

Voice Assistant (بازخورد صوتی)

فعال‌سازی یا غیرفعال‌سازی Voice Assistant

هنگامی که Voice Assistant را فعال می‌کنید، دستگاه با یک ضربه روی متن روی صفحه یا ویژگی‌های انتخابی، آن‌ها را با صدای بلند می‌خواند.

در صفحه برنامه‌ها، روی **تنظیمات** ← **قابلیت دسترسی** ← **بینایی** ← **Voice Assistant** ضربه بزنید و سپس روی کلید ضربه بزنید تا فعال شود. دستگاه شروع به بازخورد صوتی می‌کند.

برای غیرفعال کردن Voice Assistant، روی کلید ضربه بزنید و دوبار به سرعت در یک محل دلخواه روی صفحه ضربه بزنید.

وقتی Voice Assistant را برای اولین بار فعال می‌کنید، راهنمای آموزشی پس از فعال‌سازی شروع می‌شود. می‌توانید با ضربه زدن روی **راهنمای Voice Assistant**، آن را دوباره پخش کنید.

هنگام استفاده از Voice Assistant، برخی از ویژگی‌ها در دسترس نیستند.



کنترل صفحه توسط حرکات انگشت

می‌توانید از حرکات مختلف انگشت برای کنترل صفحه در حین استفاده از Voice Assistant استفاده نمایید.

حرکات تک انگشتی

- ضربه زدن: مورد زیر انگشتان را بلند بخوانید. یک انگشت را روی صفحه قرار دهید و انگشت خود را برای کاوش صفحه حرکت دهید.
- دوبار ضربه زدن: مورد انتخابی را باز کنید. در حالی که گزینه‌های انتخابی با صدای بلند خوانده می‌شوند، با شنیدن گزینه مورد نظر، انگشت خود را از روی آن بردارید. سپس در یک جای دلخواه صفحه دو بار به سرعت ضربه بزنید.
- دوبار ضربه و نگه داشتن صفحه: موردی را حرکت دهید یا به گزینه موجود دسترسی پیدا کنید.
- حرکت انگشت روی صفحه به طرف چپ: به مورد قبلی بروید.
- حرکت انگشت روی صفحه به طرف راست: به مورد بعدی بروید.
- حرکت انگشت روی صفحه به طرف بالا یا پایین: از جدیدترین گزینه منوی متنی استفاده کنید یا تنظیمات آن را تغییر دهید. در حالت انتخاب متن، برای انتخاب متن، مکان نما را به سمت عقب یا جلو ببرید.

- حرکت انگشت روی صفحه به طرف چپ و سپس راست (در یک حرکت): صفحه را به طرف بالا پیمایش کنید.
- حرکت انگشت روی صفحه به طرف راست و سپس چپ (در یک حرکت): صفحه را به طرف پایین پیمایش کنید.
- حرکت انگشت روی صفحه به طرف بالا و سپس پایین در یک حرکت: به اولین مورد روی صفحه بروید. در حالت انتخاب متن، برای انتخاب متن، مکان نما را به ابتدای متن ببرید.
- حرکت انگشت روی صفحه به طرف پایین و سپس بالا در یک حرکت: به آخرین مورد روی صفحه بروید. در حالت انتخاب متن، برای انتخاب متن، مکان نما را به انتهای متن ببرید.

حرکات دو انگشتی

- ضربه زدن: بازخورد صوتی را متوقف کرده یا از سر بگیرید.
- دو بار ضربه زدن: پخش را شروع یا متوقف کرده یا از سر بگیرید.
- سه بار ضربه زدن: زمان فعلی، نیروی باتری باقیمانده و حالت را بررسی کنید. برای تغییر مواردی که با صدای بلند خوانده می شوند، صفحه برنامه ها را باز کرده و روی **تنظیمات** ← **قابلیت دسترسی** ← **بینایی** ← **Voice Assistant** ← **تنظیمات** ← **اطلاعات نوار وضعیت** ضربه بزنید.
- دو بار ضربه و نگه داشتن صفحه: حالت انتخاب متن را فعال یا غیرفعال کنید.
- حرکت انگشت روی صفحه به سمت چپ: به صفحه بعدی بروید. در حالت انتخاب متن، متن انتخابی را برش دهید.
- حرکت انگشت روی صفحه به سمت راست: به صفحه قبلی بروید. در حالت انتخاب متن، متن کپی شده را جای گذاری کنید.
- کشیدن انگشت روی صفحه به طرف بالا: فهرست را به طرف پایین پیمایش کنید. در حالت انتخاب متن، متن انتخابی را کپی کنید.
- کشیدن انگشت روی صفحه به طرف پایین: فهرست را به طرف بالا پیمایش کنید. در حالت انتخاب متن، همه متن را انتخاب کنید.
- کشیدن انگشت روی صفحه قفل به هر طرفی: قفل صفحه را باز کنید.
- کشیدن انگشت از بالای صفحه به طرف پایین: پنل اعلان را باز کنید.

حرکات سه انگشتی

- ضربه زدن: موارد را با صدای بلند از بالا بخوانید.
- دو بار ضربه زدن: از مورد بعدی شروع به خواندن کنید.
- سه بار ضربه زدن: آخرین متن انتخابی را بخوانید و آن را در کلیپ برد کپی کنید.
- کشیدن انگشت روی صفحه به سمت چپ یا راست: منوی متنی را باز کنید و در بین گزینه پیمایش کنید.
- کشیدن انگشت روی صفحه به طرف بالا یا پایین: انتخاب دانه بندی و خواندن متن را تغییر دهید.

استفاده از منوی متنی

در حین استفاده از Voice Assistant، سه انگشتان را روی صفحه به سمت چپ یا راست بکشید. منوی متنی نمایان شده و دستگاه گزینه ها را با صدای بلند می خواند. برای پیمایش در بین گزینه ها، سه انگشتان را روی صفحه به سمت چپ یا راست بکشید. وقتی گزینه دلخواهتان خوانده شده، برای استفاده از گزینه یا انجام تنظیمات آن، انگشتان را روی صفحه به سمت بالا یا پایین بکشید. به عنوان مثال با شنیدن صدای دستگاه، می توانید با کشیدن انگشت به سمت بالا یا پایین، میزان صدا را تنظیم کنید.

افزودن و مدیریت برچسب های تصویر

می توانید برچسب هایی به تصاویر روی صفحه اختصاص دهید. هنگامی که تصاویر انتخاب می شوند، دستگاه برچسب ها را با صدای بلند می خواند. با سه انگشتان دوبار روی صفحه ضربه بزنید و نگه دارید تا بتوانید برچسب ها به تصاویر بدون برچسب اضافه کنید.





برای مدیریت برچسب ها، صفحه برنامه ها را باز کرده و روی تنظیمات ← قابلیت دسترسی ← بینایی ← Voice Assistant ← تنظیمات ← مدیریت برچسب های سفارشی ضربه بزنید.

پیکربندی تنظیمات Voice Assistant

تنظیمات مربوط به Voice Assistant را برای راحتی خودتان پیکربندی کنید.

در صفحه برنامه ها روی تنظیمات ← قابلیت دسترسی ← بینایی ← Voice Assistant ← تنظیمات ضربه بزنید.

- **میزان صدای گفتار:** سطح صدای بازخورد صوتی را انتخاب کنید.
- **سرعت گفتار:** سرعتی را برای ویژگی بازخورد صوتی انتخاب کنید.
- **تغییر درجه صدای بازخورد صفحه کلید:** دستگاه را تنظیم کنید تا هنگام استفاده از صفحه کلید، متن را با بلندی صدای متغیر بخواند.
- **بازخورد صفحه کلید:** دستگاه را تنظیم کنید تا هنگام استفاده از صفحه کلید، کلمه زیر انگشت شما را بلند بخواند.
- **وقتی صفحه خاموش است صحبت کنید:** دستگاه را تنظیم کنید که هنگام خاموشی صفحه، اعلان را بلند بخواند.
- **استفاده از حسگر مجاورت:** دستگاه را تنظیم کنید که هنگام قرار دادن دست خود روی حسگر موجود در بالای دستگاه، در بازخورد صوتی مکث ایجاد کند.
- **جهت ادامه خواندن تکان دهید:** دستگاه را تنظیم کنید که وقتی دستگاه را تکان می دهید متن نمایش داده شده روی صفحه را با صدای بلند بخواند. می توانید از بین سرعت های مختلف تکان دادن، انتخاب کنید.

- **بازخورد لرزشی:** دستگاه را تنظیم کنید که هنگام کاوش صفحه، بلرزد.
- **بازخورد صوتی:** دستگاه را تنظیم کنید که هنگام کنترل صفحه نظیر حرکت روی صفحه و غیره، صدا پخش کند.
- **تمرکز روی صدای گفتار:** دستگاه را تنظیم کنید که هنگام خواندن موارد، میزان صدای رسانه را کاهش دهد.
- **میزان صدای بازخورد صوتی:** میزان صدایی را که هنگام لمس صفحه جهت کنترل پخش می شود تنظیم کنید. این ویژگی هنگام انتخاب بازخورد صوتی قابل استفاده است.
- **بازخورد کلید موارد اخیر و کلید بازگشت:** دستگاه را به گونه ای تنظیم کنید که وقتی روی  یا  یکبار ضربه می زنید، بازخورد صوتی ارائه کند. برای استفاده از کلیدها، روی  یا  دو بار ضربه بزنید.
- **مدیریت برچسب‌های سفارشی:** برچسب هایی که اضافه کرده اید را مدیریت کنید.
- **اطلاعات نوار وضعیت:** مواردی که می خواهید با سه بار ضربه زدن با دو انگشت روی صفحه بلند خوانده شوند، انتخاب کنید.
- **گزینه‌های تهیه کننده:** گزینه‌های برنامه نویسی را تنظیم کنید.

استفاده از دستگاه هنگام خاموشی صفحه

دستگاه را تنظیم کنید که همواره صفحه را خاموش کند تا محتوای دستگاه شما به صورت خصوصی حفظ شود. هنگامی که کلید صفحه اصلی را فشار می دهید یا روی صفحه ضربه می زنید، صفحه روشن نمی شود. قابلیت هایی که در حال حاضر فعال هستند، هنگامی که صفحه خاموش است، خاموش نمی شوند.

در صفحه برنامه ها، روی **تنظیمات** ← **قابلیت دسترسی** ← **بینایی** ضربه بزنید و سپس روی **کلید صفحه تیره** ضربه بزنید تا فعال شود. با دو بار فشار دادن کلید روشن/خاموش می توانید این ویژگی را فعال یا غیرفعال کنید.

خواندن کلمه های عبور با صدای بلند

دستگاه را طوری تنظیم کنید که هنگام فعال شدن Voice Assistant، کلمه عبوری را که وارد می کنید، با صدای بلند بخواند.

در صفحه برنامه ها، روی **تنظیمات** ← **قابلیت دسترسی** ← **بینایی** ضربه بزنید و سپس روی **کلید رمزهای عبور** گفتاری ضربه بزنید تا فعال شود.

تنظیم ویژگی های گفتار به متن

تنظیمات مربوط به ویژگی های گفتار به متن که هنگام فعال شدن Voice Assistant استفاده می شود نظیر زبان ها، سرعت و غیره را تغییر دهید.

در صفحه برنامه ها روی تنظیمات ← قابلیت دسترسی ← بینایی ← گزینه های متن به گفتار ضربه بزنید و سپس از عملکردهای زیر استفاده کنید:

- **موتور TTS برگزیده:** موتوری را برای ویژگی متن به گفتار انتخاب کنید.
- **سرعت گفتار:** سرعتی را برای ویژگی متن به گفتار انتخاب کنید.
- **وضعیت زبان پیش فرض:** وضعیت زبان فعلی تنظیم شده برای ویژگی متن به گفتار را مشاهده کنید.

وارد کردن متن با استفاده از صفحه کلید

برای نمایش صفحه کلید، روی فیلد ورودی متن ضربه بزنید و سپس دو بار به سرعت در یک محل دلخواه روی صفحه ضربه بزنید.

برای فعال کردن ویژگی ورودی کلید سریع، صفحه برنامه ها را باز کنید، روی تنظیمات ← قابلیت دسترسی ← بینایی ضربه بزنید و سپس روی کلید وارد کردن با کلید سریع ضربه بزنید تا فعال شود.

هنگامی که صفحه کلید را با انگشت خود لمس می کنید، دستگاه کلیدهای نویسه زیر انگشت را با صدای بلند می خواند. هنگامی که نویسه مورد نظر را شنیدید، انگشت خود را از روی صفحه بردارید تا انتخاب شود. نویسه وارد می شود و دستگاه متن را با صدای بلند می خواند.

اگر وارد کردن با کلید سریع فعال نشده است، انگشت خود را از روی نویسه مورد نظر بردارید و سپس دو بار به سرعت در یک محل دلخواه روی صفحه ضربه بزنید.

وارد کردن نویسه های بیشتر

برای وارد کردن نویسه های بیشتر موجود برای کلید، روی کلید صفحه کلید ضربه زده و نگه دارید. یک پنجره بازشو بالای کلید ظاهر می شود که نویسه های موجود را نشان می دهد. برای انتخاب یک نویسه، انگشت خود را روی پنجره بازشو بکشید تا نویسه مورد نظر را بشنوید و سپس انگشتان را بردارید.

بینایی

نوشتن یادداشت های صوتی در برچسب های صوتی

با افزودن برچسب صوتی به موارد دارای اشکال مشابه، می توانید بین آن ها تمایز ایجاد کنید. می توانید یک یادداشت صوتی ضبط کنید و آن را به یک برچسب صوتی دارای NFC اختصاص دهید. وقتی دستگاهتان را نزدیک برچسب قرار می دهید، یادداشت صوتی دوباره پخش می شود.



قبل از استفاده از این ویژگی، NFC را روشن کنید.

۱ در صفحه برنامه ها روی تنظیمات ← قابلیت دسترسی ← بینایی ← برچسب صدا ضربه بزنید. ضبط صوت راه اندازی می شود.

۲ روی  ضربه بزنید تا ضبط آغاز شود. در میکروفون صحبت کنید.

۳ پس از پایان ضبط، روی  برای توقف ضربه بزنید.

۴ پشت دستگاهتان را به طرف برچسب صوتی بگیرید. اطلاعات موجود در ضبط صوت روی برچسب صوتی نوشته می شود.

تغییر دادن اندازه فونت

اندازه فونت نمایش داده شده روی صفحه را تغییر دهید. تنظیم اندازه فونت روی فوق العاده بزرگ ممکن است در برخی از برنامه ها قابل استفاده نباشد.

در صفحه برنامه ها روی تنظیمات ← قابلیت دسترسی ← بینایی ← اندازه فونت ضربه بزنید.

درشت نمایی صفحه

صفحه را بزرگنمایی کنید و روی قسمت خاصی زوم کنید.

در صفحه برنامه ها، روی تنظیمات ← قابلیت دسترسی ← بینایی ← حرکات بزرگنمایی ضربه بزنید و سپس روی کلید ضربه بزنید تا فعال شود.

- بزرگنمایی و کوچکنمایی: سه بار به سرعت روی صفحه ضربه بزنید تا روی یک ناحیه خاص بزرگنمایی کنید. برای بازگشت به نمای معمولی، دوباره سه بار سریع روی صفحه ضربه بزنید.

- کاوش صفحه با حرکت: دو یا چند انگشت را روی صفحه بزرگنمایی شده بکشید.
- تنظیم نسبت بزرگنمایی: دو یا چند انگشت را روی صفحه بزرگنمایی شده به هم نزدیک کنید یا آنها را از هم دور نمایید.
- همچنین می توانید با سه بار ضربه زدن روی صفحه و نگه داشتن، صفحه را به طور موقت بزرگنمایی کنید. برای کاوش صفحه، همان طور که صفحه را گرفته اید، انگشتان را بکشید. برای بازگشت به نمای عادی، انگشتان را رها کنید.
- صفحه کلیدهای روی صفحه را نمی توان بزرگنمایی کرد.
- هنگامی که این ویژگی فعال می شود، کارایی برخی از برنامه ها نظیر **تلفن** و **ماشین حساب** ممکن است تحت تأثیر قرار گیرد.



استفاده از ذره بین

برای بزرگنمایی در یک صفحه و مشاهده نسخه بزرگتری از محتوا، ذره بین را فعال کنید. در صفحه برنامه ها، روی **تنظیمات** ← **قابلیت دسترسی** ← **بینایی** ← **ذره بین** ضربه بزنید و سپس روی کلید ضربه بزنید تا فعال شود. ذره بین روی صفحه نمایان می شوند. ذره بین را در صفحه به جایی ببرید که می خواهید آن را بزرگنمایی کنید.

تبدیل صفحه به حالت مقیاس خاکستری

رنگ های صفحه را به صورت رنگ مایه های خاکستری نمایش دهید. در صفحه برنامه ها، روی **تنظیمات** ← **قابلیت دسترسی** ← **بینایی** ضربه بزنید و سپس روی کلید **مقیاس خاکستری** ضربه بزنید تا فعال شود.

معکوس کردن رنگ های صفحه نمایش

برای کمک به شناسایی راحت تر متن توسط کاربران، قابلیت دید صفحه را بهبود ببخشید. در صفحه برنامه ها، روی **تنظیمات** ← **قابلیت دسترسی** ← **بینایی** ضربه بزنید و سپس روی کلید **رنگ های نگاتیو** ضربه بزنید تا فعال شود.

تنظیم رنگ

در صورتی که در تشخیص رنگ ها دچار مشکل می شوید، نحوه نمایش رنگ ها بر روی صفحه را تنظیم کنید. دستگاه رنگ ها را به رنگ های قابل تشخیص تر تغییر می دهد.

در صفحه برنامه ها، روی **تنظیمات** ← **قابلیت دسترسی** ← **بینایی** ← **تنظیم رنگ ضربه بزنید و سپس روی کلید ضربه بزنید تا فعال شود.** برای تکمیل روند تنظیم رنگ، دستورالعمل های روی صفحه را دنبال نمایید.

شنوایی

گیرندگان حساس به صدا

دستگاه را تنظیم کنید تا هنگام تشخیص صدای زنگ در یا گریه نوزاد بلرزد.

گیرنده حساس به گریه نوزاد

در صفحه برنامه ها روی **تنظیمات** ← **قابلیت دسترسی** ← **شنوایی** ← **گیرندگان حساس به صدا ضربه بزنید و سپس کلید گیرنده حساس به گریه نوزاد ضربه بزنید تا فعال شود.** وقتی دستگاه صدایی را تشخیص دهد می لرزد و هشدار به صورت یک فایل گزارش ذخیره می شود.

گیرنده حساس به زنگ در

۱ در صفحه برنامه ها روی **تنظیمات** ← **قابلیت دسترسی** ← **شنوایی** ← **گیرندگان حساس به صدا ضربه بزنید و سپس کلید گیرنده حساس به زنگ در ضربه بزنید تا فعال شود.**

۲ برای ضبط صدای زنگ در، روی ● ضربه بزنید.
دستگاه صدای زنگ در را شناسایی کرده و ضبط می کند.

۳ برای بررسی اینکه آیا زنگ در به درستی ضبط شده است، روی ● ضربه بزنید و زنگ در خود را به صدا درآورید. هنگامی که دستگاه صدای زنگ در را شناسایی کرد، روی **تأیید** ضربه بزنید.
برای تغییر صدای زنگ در، روی **تغییر صدای زنگ در** ضربه بزنید.
وقتی دستگاه صدایی را تشخیص دهد می لرزد و هشدار به صورت یک فایل گزارش ذخیره می شود.

تنظیم اعلان فلاش

فلاش را تنظیم کنید تا هنگام تماس های دریافتی، پیام های جدید یا اطلاعات چشمک بزنند.
در صفحه برنامه ها، روی **تنظیمات** ← **قابلیت دسترسی** ← **شنوایی** ضربه بزنید و سپس روی **کلید اعلان فلاش** ضربه بزنید تا فعال شود.

خاموش کردن همه صداها

دستگاه را تنظیم کنید که همه صداها نظیر صدای رسانه شامل صدای تماس گیرنده در حین یک مکالمه را خاموش کند.

در صفحه برنامه ها، روی **تنظیمات** ← **قابلیت دسترسی** ← **شنوایی** ضربه بزنید و سپس روی **کلید همه صداها را خاموش کنید** ضربه بزنید تا فعال شود.

تنظیمات زیرنویس

در صفحه برنامه ها روی **تنظیمات** ← **قابلیت دسترسی** ← **شنوایی** ← **زیرنویس های Samsung (C..)** یا **زیرنویس های Google (C..)** ضربه بزنید و سپس روی **کلید برای فعال کردن آن** ضربه بزنید.
گزینه ای را برای پیکربندی تنظیمات زیرنویس، انتخاب کنید.

تنظیم توازن صدا

دستگاه را به گونه ای تنظیم کنید که هنگام استفاده از یک هدست توازن صدا را تنظیم کند.

- ۱ یک هدست به دستگاه وصل کرده و آن را روی گوش خود بگذارید.
- ۲ در صفحه برنامه ها روی **تنظیمات** ← **قابلیت دسترسی** ← **شنوایی** ← **تعادل صدای چپ/راست** ضربه بزنید.
- ۳ نوار تنظیم را به سمت چپ یا راست بکشید و توازن صدا را تنظیم کنید.

صدای مونو

خروجی مونو صدای استریو را با یک سیگنال ترکیب می‌کند که از طریق تمام بلندگوهای هدست پخش می‌شود. اگر دچار نقص شنوایی هستید یا یک هدفون داخل گوش برایتان راحت‌تر است از این ویژگی استفاده کنید.

در صفحه برنامه ها، روی **تنظیمات** ← **قابلیت دسترسی** ← **شنوایی** ضربه بزنید و سپس روی **کلید صدای مونو** ضربه بزنید تا فعال شود.

لمس خودکار

هنگامی که قابلیت لرزش اتوماتیک فعال است، دستگاه هنگام پخش موسیقی، تماشای ویدیو یا بازی کردن به همراه صدا می‌لرزد. همچنین هنگامی که دکمه‌ها در برنامه‌های پشتیبانی شده فشار داده می‌شوند، می‌لرزد.

در صفحه برنامه ها، روی **تنظیمات** ← **قابلیت دسترسی** ← **شنوایی** ضربه بزنید و سپس روی **کلید لمس خودکار** ضربه بزنید تا فعال شود.

بعضی از برنامه‌ها از این ویژگی پشتیبانی نمی‌کنند.



مهارت و ارتباط

کلید عمومی

می‌توانید با اتصال یک کلید خارجی، با ضربه روی صفحه یا استفاده از حرکت سر و اشاره‌های صورت، صفحه لمسی را کنترل کنید.

در صفحه برنامه ها روی **تنظیمات** ← **قابلیت دسترسی** ← **مهارت و ارتباط** ← **کلید عمومی** ضربه بزنید، و سپس روی **کلید ضربه بزنید تا فعال شود**. اگر کلیدهای چندمنظوره در دستگاهتان ثبت نشده‌اند، روی **افزودن کلید ضربه بزنید و کلیدها را برای کنترل دستگاه تنظیم کنید**.

برای فعال کردن کلید چندمنظوره، دست کم یک کلید باید در دستگاه ثبت شود.



برای تنظیم کلیدها جهت کنترل دستگاه، روی **تنظیمات** ← **کلیدها** ضربه بزنید.

برای غیرفعال کردن سریع این ویژگی، روی **کلید صفحه اصلی**، سه بار فشار دهید.

منوی دستیار

نمایش نماد میانبر کمکی

دستگاه را برای نمایش نماد میانبر کمکی جهت دسترسی به برنامه ها، قابلیت ها و تنظیمات، تنظیم کنید. می توانید به آسانی با ضربه زدن روی نماد منوهای کمکی، دستگاه را کنترل کنید.

۱ در صفحه برنامه ها، روی **تنظیمات** ← **قابلیت دسترسی** ← **مهارت و ارتباط** ← **منوی دستیار** ضربه بزنید.

۲ روی کلید ضربه بزنید تا فعال شود.

نماد میانبر کمکی در قسمت پایین و سمت راست صفحه نمایان می شود.

۳ برای جابجایی نماد میانبر کمکی به محل مناسب، روی **دستی که با آن کار می کنید** ضربه بزنید.

دسترسی به منوهای کمکی

نماد میانبر کمکی به صورت یک نماد شناور نمایان می شود تا دسترسی آسان به منوهای کمکی را از هر صفحه ای فراهم کند.

هنگامی که روی نماد میانبر کمکی ضربه می زنید، نماد کمی گسترده شده و منوهای کمکی روی نماد نمایان می شوند. برای جابجایی به سایر پنل ها، روی فلش بالا یا پایین ضربه بزنید یا برای انتخاب سایر منوها، انگشت خود را روی صفحه به سمت بالا یا پایین بکشید.

استفاده از مکان نما

در منوی کمکی، روی **مکان نما** ضربه بزنید. با حرکات مختصر انگشت خود روی ناحیه لمسی می توانید صفحه نمایش را کنترل کنید. برای جابجا کردن مکان نما، انگشت خود را روی ناحیه لمسی بکشید. همچنین روی صفحه ضربه بزنید تا گزینه های زیر مکان نما انتخاب شوند.

از گزینه های زیر استفاده کنید:

- « / » : یک مورد را انتخاب کنید یا در صفحه به سمت چپ یا راست بروید.
- « / » : صفحه را به بالا یا پایین حرکت دهید.
- ⊕ : منطقه ای را که مکان نما قرار دارد، بزرگ کنید.
- ⇄ : ناحیه لمس را به محل دیگری جابجا کنید.
- × : ناحیه لمس را ببندید.

برای تغییر دادن تنظیمات مکان نما، صفحه برنامه ها را باز کنید، روی **تنظیمات** ← **قابلیت دسترسی** ← **مهارت و ارتباط** ← **منوی دستیار** ضربه بزنید. سپس، تنظیمات را در **تنظیمات مکان نما و صفحه لمسی** سفارشی کنید.

استفاده از منوهای کمکی بهینه

دستگاه را تنظیم کنید که منوهای کمکی بهینه را برای برنامه‌های انتخابی نمایش دهد.

در صفحه برنامه ها روی **تنظیمات** ← **قابلیت دسترسی** ← **مهارت و ارتباط** ← **منوی دستیار** ← **دستیار پیشرفته** ضربه بزنید، روی کلید برای فعال شدن آن ضربه بزنید و سپس برنامه ها را انتخاب کنید.

روشن کردن صفحه به وسیله ویژگی اشاره بدون لمس

از ویژگی اشاره بدون لمس برای روشن کردن صفحه به وسیله حرکت دادن دست در بالای حسگر موجود در بالای دستگاه استفاده کنید. بدون فشار دادن دکمه می توانید صفحه را روشن کنید. هنگامی که از این ویژگی استفاده می کنید، دستگاه را روی یک سطح صاف قرار دهید (به طوری که صفحه نمایش رو به طرف بالا باشد) یا به طور امن نگه دارید تا از حرکت آن جلوگیری شود.

در صفحه برنامه ها روی **تنظیمات** ← **قابلیت دسترسی** ← **مهارت و ارتباط** ← **حرکت بیدارباش** ضربه بزنید، و سپس روی کلید ضربه بزنید تا فعال شود.

تنظیم گزینه‌های تأخیر ضربه زدن و نگه داشتن

زمان تشخیص برای ضربه و نگه داشتن صفحه نمایش را تنظیم کنید.

در صفحه برنامه ها روی **تنظیمات** ← **قابلیت دسترسی** ← **مهارت و ارتباط** ← **تأخیر ضربه زدن و نگه داشتن** ضربه بزنید و سپس یک گزینه را انتخاب کنید.

کنترل تعامل

حالت کنترل تعامل را برای محدود کردن واکنش دستگاه به ورودی ها در هنگام استفاده از برنامه‌ها، فعال کنید.

۱ در صفحه برنامه ها، روی **تنظیمات** ← **قابلیت دسترسی** ← **مهارت و ارتباط** ← **کنترل تعامل** ضربه بزنید.

۲ روی کلید ضربه بزنید تا فعال شود.

۳ هنگام استفاده از یک برنامه، کلید صفحه اصلی و کلید تنظیم میزان صدا را به صورت همزمان فشار داده و نگه دارید.

۴ اندازه کادر را تنظیم کنید یا یک خط در اطراف ناحیه مورد نظر برای محدود کردن بکشید.

۵ روی تمام ضربه بزنید.

دستگاه ناحیه محدود را نشان می دهد. ناحیه محدود شده هنگامی که آن را لمس می کنید، واکنش نشان دهد و کلیدهای فیزیکی دستگاه غیرفعال می شوند.

برای غیرفعال کردن حالت کنترل تعاملی، کلید صفحه اصلی و کلید تنظیم میزان صدا را به صورت همزمان فشار داده و نگه دارید.

قفل کردن با جهت

ترکیبی از جهت های مختلف را برای باز کردن قفل صفحه ایجاد کنید.

۱ در صفحه برنامه ها، روی **تنظیمات** ← **قابلیت دسترسی** ← **قفل کردن با جهت** ضربه بزنید و سپس روی کلید ضربه بزنید تا فعال شود.

۲ انگشتان را بیش از چهار بار به سمت بالا، پایین چپ یا راست بکشید و سپس **ادامه** را ضربه بزنید.

۳ برای تأیید ترکیب جهت دوباره آن را رسم کنید و روی **تأیید** ضربه بزنید.

۴ یک PIN پشتیبان تنظیم کنید تا وقتی ترکیب را فراموش می کنید، قفل صفحه را باز نمایید.

یادآور اعلان

دستگاه را به گونه ای تنظیم کنید که در مورد اعلان هایی که در فاصله زمانی بررسی نکرده اید، به شما هشدار دهد. در صفحه برنامه ها، روی **تنظیمات** ← **قابلیت دسترسی** ← **یادآور اعلان** ضربه بزنید و سپس روی کلید ضربه بزنید تا فعال شود.

برای تنظیم دستگاه به گونه ای در صورت وجود اعلان های بررسی نشده به لرزش در آید، روی کلید **لرزش** ضربه بزنید تا فعال نشود.

برای تنظیم دستگاه به گونه ای که وقتی صفحه خاموش است و اعلان های بررسی نشده ای وجود دارد، نشانگر LED را روشن کند، روی **نشانگر LED** ضربه بزنید تا فعال کنید.

برای تنظیم فاصله زمانی بین هشدارها، روی **فاصله زمانی یادآور** ضربه بزنید.

برای تنظیم برنامه ها به نحوی که با اعلان به شما هشدار دهند، در زیر **انتخاب برنامه ها**، برنامه ها را انتخاب کنید.

پاسخ دادن یا پایان دادن به تماس‌ها

تغییر دادن روش پاسخ دادن یا پایان دادن به تماس‌ها.

در صفحه برنامه ها روی **تنظیمات** ← **قابلیت دسترسی** ← **پاسخ‌گویی و پایان دادن به تماس‌ها** ضربه بزنید.
روش دلخواه را انتخاب کنید.

استفاده از حالت تک ضربه

هنگامی که هشدار پخش می شود یا یک تماس دریافت می شود، به جای کشیدن دکمه، روی دکمه ضربه بزنید تا هشدار متوقف شود یا به تماس پاسخ دهید.

در صفحه برنامه ها، روی **تنظیمات** ← **قابلیت دسترسی** ضربه بزنید و سپس روی **کلید حالت تک ضربه** برای فعال کردن آن ضربه بزنید.

مدیریت تنظیمات قابلیت دسترسی

ذخیره تنظیمات قابلیت دسترسی در یک فایل

تنظیمات قابلیت دسترسی فعلی را در یک فایل صادر کنید.

در صفحه برنامه ها روی **تنظیمات** ← **قابلیت دسترسی** ← **مدیریت قابلیت دسترسی** ← **ورود/صدور** ← **صدور به فایل های من** ضربه بزنید.

وارد کردن یک فایل تنظیمات قابلیت دسترسی

یک فایل تنظیمات قابلیت دسترسی را وارد کنید و تنظیمات فعلی را به روز نمایید.

در صفحه برنامه ها روی **تنظیمات** ← **قابلیت دسترسی** ← **مدیریت قابلیت دسترسی** ← **ورود/صدور** ← **وارد کردن از فایل های من** ضربه بزنید. یک فایل برای وارد کردن انتخاب کنید و روی **انجام شد** ضربه بزنید. تنظیمات قابلیت دسترسی بر اساس فایل وارد شده، به روز می شود.

اشتراک‌گذاری فایل‌های تنظیمات قابلیت دسترسی

فایل های قابلیت دسترسی را از طریق ایمیل، Wi-Fi Direct، بلوتوث و غیره با دیگران به اشتراک بگذارید.

در صفحه برنامه ها روی **تنظیمات** ← **قابلیت دسترسی** ← **مدیریت قابلیت دسترسی** ← **اشتراک از طریق ضربه بزنید**. سپس، فایل های قابلیت دسترسی را انتخاب کنید و روی **انجام شد** ضربه بزنید. یک روش اشتراک‌گذاری انتخاب کنید و دستورالعمل‌های روی صفحه را برای اشتراک گذاری فایل‌ها دنبال نمایید.

عیب یابی

پیش از تماس با مرکز خدمات سامسونگ، لطفاً راه حل های زیر را امتحان کنید. برخی از وضعیت ها ممکن است در مورد دستگاه شما کاربرد نداشته باشند.

وقتی دستگاه خود را روشن می کنید یا وقتی در حال استفاده از آن هستید، دستگاه از شما می خواهد یکی از رمزهای زیر را وارد کنید:

- کلمه عبور: وقتی ویژگی قفل دستگاه فعال است، باید کلمه عبور تنظیم شده برای دستگاه را وارد کنید.
- PIN: هنگام استفاده از دستگاه برای اولین بار یا زمانی که درخواست PIN فعال شده است، باید PIN عرضه شده به همراه سیم کارت یا USIM کارت را وارد نمایید. می توانید این ویژگی را با استفاده از فهرست قفل سیم کارت غیرفعال کنید.
- PUK: سیم کارت یا USIM کارت مسدود شده است، این وضعیت معمولاً در نتیجه وارد کردن PIN نادرست برای چند بار است. باید PUK عرضه شده توسط ارائه دهنده خدمات خود را وارد کنید.
- PIN2: وقتی می خواهید به فهرستی دسترسی پیدا کنید که به PIN2 نیاز دارد، باید PIN2 عرضه شده با سیم کارت یا USIM کارت را وارد کنید. برای کسب اطلاعات بیشتر با ارائه دهنده سرویس خود تماس بگیرید.

دستگاه شما پیام های خطای شبکه یا خطای سرور نمایش می دهد

- وقتی در مناطق دارای سیگنال ضعیف یا دریافت ضعیف هستید، ممکن است ارتباط برقرار نشود. به محل دیگری بروید و دوباره سعی کنید. هنگام حرکت امکان دارد پیام های خطا به طور مرتب نمایان شود.
- بدون داشتن اشتراک نمی توانید به بعضی امکانات دسترسی داشته باشید. برای کسب اطلاعات بیشتر با ارائه دهنده سرویس خود تماس بگیرید.

دستگاه شما روشن نمی شود

اگر باتری به طور کامل تخلیه شده باشد، دستگاه شما روشن نخواهد شد. پیش از روشن کردن دستگاه، باتری آن را به طور کامل شارژ نمایید.

پاسخ صفحه لمسی کند یا نادرست است

- ممکن است در صورت اتصال پوشش محافظ یا لوازم جانبی به صفحه لمسی، صفحه لمسی عملکرد درستی نداشته باشد.
- اگر دستکش پوشیده باشید، اگر دستان شما هنگام لمس صفحه لمسی، تمیز نباشد یا اگر با اشیای نوک تیز یا نوک انگشتانتان روی صفحه ضربه بزنید، ممکن است صفحه لمسی دچار نقص عملکرد شود.
- ممکن است زمانی که صفحه لمسی در معرض آب یا محیط های مرطوب قرار بگیرد، درست عمل نکند.
- برای پاک کردن خطاهای موقت نرم افزار، دستگاه را دوباره راه اندازی کنید.
- مطمئن شوید نرم افزار دستگاه شما به جدیدترین نسخه به روزرسانی شده است.
- اگر صفحه لمسی خراش بردارد یا آسیب ببیند، به مرکز خدمات سامسونگ مراجعه کنید.

دستگاه گیر می کند یا خطاهای جدی رخ می دهد

- در صورتی که دستگاه گیر کند یا از کار بیفتد، ممکن است لازم باشد برنامه ها را ببندید یا دستگاه را خاموش کنید و دوباره آن را روشن کنید. اگر دستگاه شما از کار افتاد یا غیرفعال شد، کلید روشن/خاموش و کلید تنظیم میزان صدا را به صورت همزمان بیش از ۷ ثانیه فشار دهید و نگه دارید تا دوباره راه اندازی شود.
- اگر این کار مشکل را حل نکرد، بازنشانی داده های کارخانه را انجام دهید. در صفحه برنامه ها روی **تنظیمات** ← **تهیه نسخه پشتیبان و بازنشانی** ← **بازنشانی داده کارخانه** ← **بازنشانی دستگاه** ← **حذف همه ضربه بزنید**. قبل از اجرای بازنشانی به داده های کارخانه، تهیه نسخه های پشتیبان از تمام اطلاعات مهم ذخیره شده بر روی دستگاه را فراموش نکنید.
- اگر مشکل هنوز برطرف نشده است، با مرکز خدمات سامسونگ تماس بگیرید.

تماس ها وصل نمی شوند

- مطمئن شوید که به شبکه درست تلفن همراه دسترسی دارید.
- مطمئن شوید که محدودیت تماس را برای شماره تلفن مزبور تنظیم نکرده باشید.
- مطمئن شوید که محدودیت تماس را برای شماره تلفن ورودی تنظیم نکرده باشید.

سایرین نمی توانند صدای شما را در حین تماس بشنوند

- مطمئن شوید که روی میکروفون تعبیه شده را نپوشانده باشید.
- مطمئن شوید که میکروفون نزدیک دهان شما قرار دارد.
- اگر از هدست استفاده می کنید، مطمئن شوید که اتصال آن درست است.

صدا درحین تماس تکرار می شود

میزان صدا را با فشار دادن کلید تنظیم میزان صدا تنظیم کنید یا به یک مکان دیگر بروید.

شبکه تلفن همراه یا اینترنت اغلب قطع می شوند یا اینکه کیفیت صدا پایین است

- مطمئن شوید که جلوی آنتن داخلی دستگاه را مسدود نکرده اید.
- وقتی در مناطق دارای سیگنال ضعیف یا دریافت ضعیف هستید، ممکن است ارتباط برقرار نشود. امکان دارد به دلیل وجود اشکالاتی در ایستگاه ارائه دهنده سرویس، ارتباط شما دچار مشکل شده باشد. به محل دیگری بروید و دوباره سعی کنید.
- هنگام استفاده از دستگاه درحین حرکت، امکان دارد سرویس های شبکه بی سیم به دلیل وجود اشکالاتی در شبکه ارائه دهنده سرویس غیرفعال شوند.

نماد باتری خالی است

باتری تلفن شما ضعیف است. باتری را شارژ کنید.

باتری به درستی شارژ نمی شود (در مورد شارژرهای دارای تأیید سامسونگ)

- اطمینان حاصل کنید که شارژر به درستی متصل شده باشد.
- به مرکز خدمات سامسونگ مراجعه کنید و باتری را تعویض نمایید.

باتری سریع تر از زمان خرید خالی می شود

- اگر دستگاه یا باتری را در معرض دمای بسیار سرد یا بسیار گرم قرار دهید، شارژ مفید ممکن است کاهش یابد.
- اگر از ویژگی های پیام رسانی یا برخی از برنامه ها نظیر بازی یا اینترنت استفاده کنید، مصرف باتری افزایش می یابد.
- باتری یک ماده مصرفی است و به مرور زمان شارژ مفید آن کاهش می یابد.

دستگاه شما داغ کرده است

هنگام استفاده از برنامه هایی که به نیروی بیشتری نیاز دارند، یا استفاده از برنامه ها در دستگاه خود به مدت طولانی، ممکن است دستگاه شما گرم شود. این وضعیت عادی است و نباید تاثیری بر طول عمر یا کارکرد دستگاه شما داشته باشد.

هنگام راه اندازی دوربین، پیام های خطا ظاهر می شوند

دستگاه شما باید حافظه و نیروی باتری کافی برای راه اندازی برنامه دوربین داشته باشد. اگر هنگام راه اندازی دوربین، پیام های خطا ظاهر شدند، کارهای زیر را امتحان کنید:

- باتری را شارژ کنید.
- با انتقال فایل ها به رایانه یا حذف فایل ها از دستگاه، مقداری از فضای حافظه را آزاد کنید.
- دستگاه را دوباره راه اندازی کنید. در صورتی که بعد از انجام این کارها همچنان برای استفاده از برنامه دوربین مشکل دارید، با مرکز خدمات سامسونگ تماس بگیرید.

کیفیت عکس پایین تر از پیش نمایش است

- بسته به محیط و تکنیک های عکسبرداری امکان دارد کیفیت عکس ها متفاوت باشد.
- اگر عکس ها را در محیط های تاریک، در شب یا فضای بسته بگیرید، امکان دارد تصویر دچار نویز شده یا وضوح آن از بین برود.

هنگام باز کردن فایل های چندرسانه ای، پیام های خطا ظاهر می شوند

اگر هنگام باز کردن فایل های چندرسانه روی دستگاه خود فایل های پخش نشدند یا با پیام های خطا روبرو شدید، کارهای زیر را امتحان کنید:

- با انتقال فایل ها به رایانه یا حذف فایل ها از دستگاه، مقداری از فضای حافظه را آزاد کنید.
- اطمینان حاصل کنید که فایل موسیقی با مدیریت حقوق دیجیتال (DRM) محافظت نشده باشد. اگر فایل موسیقی با مدیریت حقوق دیجیتال (DRM) محافظت شده است، اطمینان حاصل کنید که مجوز یا کلید مناسب را برای پخش فایل در اختیار دارید.
- اطمینان حاصل کنید که فرمت های فایل توسط دستگاه پشتیبانی می شود. اگر از یک فرمت فایل نظیر DivX یا AC3 پشتیبانی نمی شود، برنامه ای را نصب کنید که از آن پشتیبانی کند. برای تایید اینکه دستگاه شما از چه فرمت های فایلی پشتیبانی می کند به www.samsung.com مراجعه کنید.
- دستگاه شما از عکس ها و فیلم هایی که توسط این دستگاه گرفته شده پشتیبانی می کند. امکان دارد عکس ها و فیلم های گرفته شده توسط سایر دستگاه ها به درستی نشان داده نشود.
- دستگاه شما از فایل های چندرسانه ای که توسط ارائه دهنده سرویس شبکه یا ارائه دهنده های سایر سرویس ها مجاز هستند پشتیبانی می کند. امکان دارد برخی از محتویات رایج در اینترنت نظیر زنگ تماس، فیلم یا تصویر زمینه به درستی عمل نکنند.

یک دستگاه بلوتوث دیگر یافت نشد

- مطمئن شوید بلوتوث روی دستگاه شما فعال شده باشد.
- مطمئن شوید که ویژگی بلوتوث روی دستگاهی که می خواهید به آن وصل شوید فعال باشد.
- مطمئن شوید که دستگاه شما و دستگاه بلوتوث دیگر در حداکثر محدوده برد بلوتوث (۱۰ متر) قرار دارند.
- اگر نکته های بالا مشکل را رفع نکرد، با یک مرکز خدمات سامسونگ تماس بگیرید.

وقتی دستگاه را به رایانه وصل می کنید، اتصال برقرار نمی شود

- مطمئن شوید کابل USB که شما استفاده می کنید با دستگاه شما سازگار است.
- مطمئن شوید که درایور مناسب در رایانه شما نصب شده و به روزرسانی شده است.
- اگر شما کاربر Windows XP هستید، مطمئن شوید که نسخه Windows XP Service Pack 3 یا بالاتر آن روی رایانه شما نصب شده است.

دستگاه شما نمی تواند مکان فعلی را پیدا کند

امکان دارد سیگنال های GPS در برخی از مکان ها نظیر فضاهای بسته محدود شده باشند. دستگاه را تنظیم کنید تا از Wi-Fi یا شبکه تلفن همراه استفاده کند تا مکان فعلی شما را در این شرایط پیدا کند.

داده های ذخیره شده در دستگاه از بین رفته است

همیشه از تمام داده های مهم ذخیره شده در دستگاه خود نسخه پشتیبان تهیه کنید. در غیر این صورت، نمی توانید داده ها را در صورت آسیب دیدگی یا از بین رفتن بازبازی کنید. سامسونگ در قبال از دست رفتن داده های ذخیره شده در دستگاه مسئولیتی ندارد.

یک شکاف کوچک روی بدنه خارجی دستگاه قابل مشاهده است

- این شکاف یک ویژگی ضروری طراحی کارخانه است و ممکن است باعث تاب خوردن جزیی یا لرزش قطعات شود.
- به مرور زمان، اصطکاک بین قطعات ممکن است باعث گسترش اندک این حفره شود.

حق نسخه برداری

Copyright © 2015 Samsung Electronics

این دفترچه راهنما تحت حفاظت قوانین بین المللی حق نسخه برداری می باشد.

هیچ بخشی از این دفترچه راهنما نمی تواند بدون اجازه کتبی قبلی از Samsung Electronics بازتولید، توزیع، ترجمه یا به هر شکل و وسیله الکترونیکی یا مکانیکی شامل فتوکپی، ضبط، یا ذخیره در حافظه های اطلاعاتی و سیستم های بازیابی اطلاعات منتقل شود.

علائم تجاری

- سامسونگ و لوگوی سامسونگ علائم تجاری ثبت شده Samsung Electronics هستند.
- Bluetooth® علامت تجاری ثبت شده Bluetooth SIG, Inc. در سراسر جهان است.
- Wi-Fi®، Wi-Fi Protected Setup™، Wi-Fi Direct™، Wi-Fi CERTIFIED™ و لوگوی Wi-Fi علائم تجاری ثبت شده Wi-Fi Alliance می باشند.
- سایر علائم تجاری و حق نسخه برداری ها متعلق به صاحبان خود می باشند.