



SENA

RS7*

RS54H*

RS57H*

RS76*

Kylskåp

Bruksanvisning

tänk dig möjligheterna

Tack för att du köpte denna produkt från Samsung.



Fristående skåp

Innehåll

SÄKERHETSINFORMATION	2
INSTALLATION AV DITT SIDE BY SIDEKYLSKÅP	14
ANVÄNDNING AV SAMSUNG SIDE BY SIDE-KYLSKÅP	23
FELSÖKNING	32

Säkerhetsinformation

SÄKERHETSINFORMATION

- Läs igenom användarhandboken noggrant före användning av kylan/frysens och förvara den på en säker plats i närheten av apparaten för framtida användning.
- Använd endast kylan/frysens för avsett syfte, enligt beskrivningen i den här användarhandboken. Kylan/frysens är inte avsedd att användas av personer (inklusive barn) med nedsatt fysisk, sensorisk eller psykisk förmåga, eller personer utan tillräcklig erfarenhet

och kunskap, såvida de inte har fått instruktioner i användningen av apparaten eller övervakas av en person som ansvarar för deras säkerhet.

- Denna apparat kan användas av barn från 8 år och äldre och personer med nedsatt fysisk, sensorisk eller mental förmåga eller utan erfarenhet och kunskap om de har övervakats eller instruerats i att använda apparaten på ett säkert sätt och förstår riskerna i samband med att använda apparaten.

Barn får inte leka med enheten. Rengöring och användarunderhåll ska inte utföras av barn utan tillsyn.

- Varningarna och de viktiga säkerhetsinstruktionerna i den här handboken tar inte upp alla förhållanden och situationer som kan uppstå. Det är ditt ansvar att använda sunt förnuft, vara försiktig och noggrann vid installation, underhåll och användning av apparaten.
- Eftersom följande användningsinstruktioner omfattar olika modeller kan egenskaperna hos din kyl/frys skilja sig något från de som beskrivs i den här handboken och vissa varningsmärken gäller eventuellt inte för din modell. Kontakta närmaste servicecenter om du undrar över något, eller få hjälp och hitta information online på www.samsung.com.

Viktiga säkerhetssymboler och försiktighetsåtgärder :

 VARNING	Faror eller riskfyllda åtgärder som kan resultera i allvarlig personskada eller dödsfall .
 FÖRSIKTIGHET	Faror eller riskfyllda åtgärder som kan resultera i lättare personskada eller materiell skada .
	Försök INTE.
	Ta INTE isär.
	Vidrör INTE.
	Följ anvisningarna nogga.
	Dra ut el-kontakten ur vägguttaget.
	Se till att apparaten är jordad för att förhindra elchock.
	Ring kundcentret för hjälp.
	Obs!

De här varningsskyltarna finns till för att förhindra att du eller andra skadas. Följ instruktionerna noga.

Förvara detta avsnitt på en säker plats för framtida behov efter att ha läst det.

CE-information

Den här produkten har fastställts efterleva lågspänningsdirektivet (2006/95/EG), direktivet för elektromagnetisk kompatibilitet (2004/108/EG), RoHS-direktivet (2011/65/EU), den kommissionsdelegerade förordningen (EU) nr. 1060/2010 och ekodesigndirektivet (2009/125/EG) enligt förordning (EG) nr 643/2009 för den Europeiska Unionen. (Endast för produkter som säljs inom EU)



MÄRKNINGAR MED ALLVARLIGA VARNINGAR GÄLLANDE TRANSPORT OCH INSTALLATIONSPLATS

- ★ • Var därför försiktig så att inga delar av kylslangen går sönder vid transport och installation.
- Kylmedel som läcker ut ur ledningarna kan fatta eld eller orsaka ögonskada. Undvik öppna lågor och gnistkällor om en gasläcka upptäcks och vädra ur rummet där frysen finns under flera minuter.
- För att undvika att brandfarlig gas-luftblandning bildas om en läcka uppstår i kylkretsen, ska storleken på rummet där frysen står anpassas efter hur mycket kylmedel som används.
- Starta aldrig en kyl/frys som visar tecken på skada. Kontakta din återförsäljare om du är osäker. Rummet där apparaten ska placeras måste ha en volym

på 1 m³ för varje 8 g av kylmedlet R600a i apparaten. Mängden kylmedel i just ditt kyl/frysiskåp finns angiven på märkplåten inne i kyl/frysiskåpet.



MÄRKEN MED ALLVARLIGA VARNINGAR GÄLLANDE INSTALLATION

- ☒ • Installera inte kylan/frysaren på en fuktig plats eller där det kan komma i kontakt med vatten.
- Dålig isolerade elektriska ledningar kan resultera i elektriska stöt eller eldsvåda.
- Placera inte kylskåpet i direkt solljus och utsätt det inte för värme från spisar, rumsfläktar eller andra apparater.
- Koppla inte in flera apparater i samma förgreningsuttag. Kylan/frysaren ska alltid vara inkopplad i ett eget individuellt eluttag med en spänning som matchar den på märkplåten.
- Detta ger bäst prestanda och förhindrar även överhettning av husets ledningskrets. Om ledningarna överhettas kan det innebära brandfara.
- Sätt inte i kontakten om vägguttaget sitter löst.
- Risk för elchock eller brand.
- Använd inte en sladd som är sprucken eller sliten längs med sladden eller i ändarna.
- Undvik att böja strömsladden för mycket och placera inga tunga föremål på den.
- Använd inte aerosoler i närheten av kylan/frysaren.
- Aerosoler som används i närheten av kylan/frysaren kan orsaka explosion eller brand.
- ☒ • Denna kyl/frys måste installeras på rätt sätt och placeras enligt handboken innan den börjar användas.
- Koppla in strömkontakten i rätt läge med sladden hängande nedåt.
- Om strömkontakten kopplas

in upp och ner kan en ledare gå av och orsaka brand eller elchock.

- Kontrollera att kontakten inte är klämd eller skadad på baksidan av kylskåpet.
- Var försiktig när du flyttar kylskåpet, så att du inte rullar det över strömsladden eller skadar den.
- Detta kan utgöra en brandfara.
- Apparaten måste placeras så att stickkontakten kan komma åt efter installationen.



- Kylen/frysens måste anslutas till ett jordat vägguttag.
- Kylen/frysens måste jordas för att förhindra eventuella strömläckage och elchocker orsakade av strömläckage från apparaten.
- Använd aldrig gasledningar, telefonledningar eller andra potentiella åskledare som jordning.
- Felaktig användning av den

jordade kontakten kan orsaka elektriska stötar.



- Låt omedelbart tillverkaren eller en servicerepresentant byta ut strömsladden om den är skadad.
- Säkringen i kylen/frysens måste bytas ut av en kvalificerad tekniker eller en reparationsfirma.
- Om detta inte görs kan det resultera i elchock eller personskada.



FÖRSIKTIGHET

FÖRSIKTIGHETSMÄRKNINGAR GÄLLANDE INSTALLATION



- Se till att ventilationsöppningarna i apparatens inneslutning och fundament inte sätts igen.
- Låt apparaten stå i 2 timmar efter installationen.



VARNING

SKYLTAR MED ALLVARLIGA VARNINGAR ANGÅENDE ANVÄNDNING



- Sätt inte i kontakten med våta händer.
- Förvara inte föremål ovanpå kylskåpet.
- När du öppnar eller stänger dörren, kan föremålet falla ned och orsaka person-eller materialskada.
- Placera inte behållare med vatten på kylan/frysen.
- Om vattnet spills ut kan det innebära risk för brand eller elektriska stötar.
- Låt inte barn hänga på dörren.
- Detta kan leda till allvarlig personskada.
- Lämna inte dörrarna till kylan/

frysen öppna när ingen finns i närheten av den och låt inte barn komma in i apparaten.

- Det finns risk att barn fastnar och för allvarlig personskada på grund av den låga temperaturen.
- Peta aldrig med fingrarna eller för in föremål i vattenautomatens öppning.
- Det kan orsaka personskada eller materiell skada.
- Förvara inte flyktiga eller brandfarliga substanser som bensen, förtunning, alkohol, eter eller gasol i kylan/frysen.
- Förvaring av sådana produkter medför explosionsrisk.
- Förvara inte läkemedel som är känsliga för låga temperaturer, vetenskapligt material eller andra produkter som är känsliga för låga temperaturer i kylan/frysen.
- Produkter som kräver strikt temperaturkontroll får inte förvaras i kylskåpet.
- Placera eller använd inte

elektriska apparater inne i kylen/frysén, såvída de inte är av en typ som rekommenderas av tillverkaren.

- Använd inte en hårtork för att torka inne i kylen/frysén. Placera inte ett tánt ljus i kylen/frysén för att ta bort dålig lukt.
- Detta kan resultera i elchock eller brand.
- Ta inte på väggarna i frysen eller i frysta livsmedel med våta händer.
- Detta kan leda till frostskaða.
- Använd inga mekaniska verktyg eller andra metoder för att påskynda avfrostningsprocessen. Använd endast sådana som rekommenderas av tillverkaren.
- Skada inte kylslingen.

-
- ★ • Den här produkten är endast avsedd för förvaring av livsmedel i hemmiljö.

- Flaskor bör förvaras tätt tillsammans så att de inte ramlar ut.
- Undvik öppna lågor och gnistkällor om en gasläcka upptäcks och vädra ur rummet där apparaten står under flera minuter.
- Använd endast lysdiodlampor från tillverkaren eller servicerepresentanten.
- Se till att barn inte leker med och/eller klättrar in i kylen/frysén.



- Demontera eller reparera inte kylskåpet på egen hand.
- Detta medför risk för brand, fel på utrustningen och/eller personskaða. Kontakta servicerepresentanten i händelse av fel på utrustningen.



- Dra ur elkontakten direkt och kontakta närmaste servicecenter om apparaten låter konstigt, eller om det luktar bránt

eller ryker från den.

- Om detta inte görs kan det medföra el- eller brandfara. Se till att ventilationsöppningarna i apparatens inneslutning och fundament inte sätts igen.
- Kontakta en servicerepresentant om du har problem att byta en lampa.
- Om kylan/frysaren är utrustad med lysdiodlampor, ta inte isär lampskyddet eller själva lysdiodlampan.
- Kontakta servicerepresentanten.
- Dra ut elkontakten och kontakta Samsung Electronics servicecenter om det finns damm eller vatten i kylan/frysaren.
- Annars finns risk för brand.



VARNINGSMÄRKNING GÄLLANDE ANVÄNDNING

- ★ • För att få ut bäst prestanda av produkten,
- Placera inte livsmedel för nära ventilerna på baksidan, eftersom det kan hindra luftcirkulationen inne i kylan/

frysaren.

- Förpacka livsmedlen ordentligt eller lägg dem i en lufttät behållare innan du lägger in dem i kylan/frysaren.
- Placera inte kolsyrade drycker i frysutrymmet. Lägg inte flaskor eller glasbehållare i frysaren.
- När innehållet fryser kan glaset gå sönder och orsaka personskada och materiell skada.
- Ändra inte funktionaliteten eller modifiera kylan/frysaren.
- Ändringar eller modifieringar kan resultera i personskada och/eller materiell skada. Alla eventuella ändringar eller modifieringar som utförs av en tredje part på den här apparaten omfattas inte av Samsungs garantiservice och Samsung kan heller inte hållas ansvarigt för säkerhetsrisker som uppkommer som ett resultat av tredjepartsmodifikationer.
- Blockera inte lufthål.

- Om lufthålen blockeras, speciellt med en plastpåse, kan kylan/frysaren bli för kall. Om den här nedkylningen pågår länge kan vattenfiltret gå sönder och orsaka vattenläckage.
- Placera inte varor som ska frysas in bredvid redan infrysade varor.
- Tänk på de maximala förvaringstiderna och utgångsdatumerna för frysta varor.
- Fyll endast vattentanken och isbrickan med rent dricksvatten.
- Använd endast den ismaskin som följer med kylan/frysaren.
- Vattentillförseln till det här kylskåpet får endast installeras/anslutas av en behörig person och till en källa med drickbart vatten.
- För att använda ismaskinen på rätt sätt krävs ett vattentryck på 138 ~ 862 kPa(19.9 ~ 125.1 psi).



FÖRSIKTIGHET

VARNINGSMÄRKNING GÄLLANDE RENGÖRING OCH UNDERHÅLL



- Spraya inte med vatten inuti eller utanpå kylan/frysaren.
- Risk för brand eller elchock föreligger.
- Spraya inte brandfarlig gas i närheten av kylan/frysaren.
- Risk för explosion eller brand föreligger.
- Spreja inte rengöringsmedel direkt på displayen.
- Tryckta bokstäver på displayen kan lossna.
- Ta bort allt skräp eller damm från kontaktens stift. Använd inte en våt eller fuktig trasa vid rengöring av kontakten och ta bort allt skräp eller damm från kontaktens stift.
- Annars finns risk för brand eller elchock.
- Peta aldrig med fingrarna i eller för in föremål i ismaskinens öppning och isglidbanan.
- Risk för person- eller

materialskada föreligger.



- Dra ur elkontakten innan du rengör eller reparerar kylan/frysaren.



SKYLTAR MED ALLVARLIGA VARNINGAR ANGÅENDE KASSERING



- Kontrollera att inga ledningar på baksidan av apparaten är skadade innan kasserar.
- R600a eller R134a används som kylmedel. Se dekalen på kompressorn som sitter på apparatens baksida eller märkplåten på insidan för information om vilket kylmedel som används i kylan/frysaren.
Kontakta lokala myndigheter angående säker kasserar om produkten innehåller brandfarlig gas (kylmedium R600a). Cyklopentan används som blåsningsgas vid isoleringstillverkning. En

speciell kasseringsprocedur krävs pga. gaserna i isoleringsmaterialet. Kontakta din kommun för säker och miljövänlig avfallshantering av denna produkt. Se till att inget av rören på baksidan av kylan/ frysaren är skadat före kasserar. Eventuell kapning av rören ska ske utomhus.

- Apparaten kan innehålla kylmedlet Isobutan (R600a), vilket är en miljövänlig gas som dock är brandfarlig. Var därför försiktig så att inga delar av kylslangen går sönder vid transport och installation.
- Ta bort dörrarna/dörrtätningarna och dörrhandtagen vid kasserar av detta och andra kylar/frysar, så att småbarn eller djur inte kan bli inlåsta. Låt hyllorna vara kvar så att inte barn kan klättra in i kylan/frysaren så lätt. Se till att barn inte leker med den gamla apparaten.
- Kassera förpackningsmaterialet

för denna produkt på ett miljövänligt sätt.



FLERA PRAKTISKA ANVÄNDNINGSTIPS

- Om det inträffar ett strömavbrott ska du kontakta din elleverantör och fråga hur länge det ska pågå.
- De flesta strömavbrott repareras inom en till två timmar och påverkar inte kylskåpstemperaturen. Du ska däremot öppna dörren så få gånger som möjligt när strömavbrottet pågår.
- Om strömavbrottet pågår mer än 2 timmar ska du ta bort all is i isfacket.
- Skulle strömavbrottet pågå mer än 24 timmar ska du ta ut all fryst mat.
- Om en nyckel medföljer kylan/frysen ska den förvaras utom räckhåll för barn och inte i närheten av apparaten.
- Apparaten kanske inte fungerar som den ska (varor tinar eller temperaturen blir för hög i kylan/frysen) om den under en längre tid placeras på en plats där omgivningstemperaturen är lägre än den minimitemperatur apparaten är konstruerad för.
- Förvara inte livsmedel som lätt förstörs vid låg temperatur i kylan, som bananer och meloner.
- Ditt kyl/frys-skåp är frostfritt, vilket innebär att du inte behöver frosta av det manuellt, utan detta sker automatiskt.
- Temperaturökningen under avfrostning överensstämmer med ISO-kraven. För att förhindra att temperaturen i frysta varor ökar under avfrostningen kan de lindas in i flera lager tidningspapper.
- En ökning av temperaturen i frysta varor under avfrostningen kan förkorta förvaringstiden.

Tips för att spara energi

- Placera kyl/frysåskåpet i ett svalt, torrt rum med tillräcklig ventilation.

Se till att kyl/frysåskåpet inte utsätts för direkt solljus och ställ det aldrig i närheten av en värmekälla (t ex ett element).

- Blockera inte ventilationshål eller galler på kyl/frysåskåpet.
- Låt varm mat svalna innan du ställer in den i kyl/frysåskåpet.
- Låt frysta livsmedel tina i kylåskåpet.

På så sätt kan du använda de frysta varornas låga temperatur till att kyla maten i kylåskåpet.

- Låt inte dörren till kyl/frysåskåpet stå öppen alltför länge när du ställer in eller tar ut mat.

Ju kortare tid dörren står öppen, desto mindre is bildas i frysen.

- Rengör kylåskåpet regelbundet på baksidan. Dammansamlingar ökar energiförbrukningen.

- Ställ inte in temperaturen med mer kyla än vad som är nödvändigt.

- Se till att tillräckligt mycket luft får tränga ut under kylåskåpet och på kylåskåpets baksida.

Täck inte över ventilationsöppningarna.

- Lämna tillräckligt med utrymme åt höger, vänster, bak och ovanpå under installationen.

Detta bidrar till att minska energiförbrukningen och hålla nere elräkningarna.

- För mest effektiv energianvändning, förvara alla inre detaljer såsom korgar, lådor, hyllor på platsen angiven av tillverkaren.

Installation av ditt side by side kylskåp

FÖRBEREDELSE INFÖR INSTALLATION AV KYLSKÅPET

Gratulerar till valet av ditt Samsung Side-By-Side kylskåp.

Vi hoppas att du kommer att uppskatta de många toppmoderna funktionerna och den effektivitet din nya utrustning har att erbjuda.

Att välja bästa plats för kylskåpet.

- Välj en plats med enkel åtkomst till vattenförsörjning.
- Välj en plats utan direkt solljus.
- Välj en plats med plant (eller nästan plant) golv.
- Välj en plats med tillräckligt med utrymme så att kylskåpsdörrarna.
- Totalt utrymme som krävs vid användning. Se ritning och dimensioner nedan.
- Säkerställ att enheten kan flyttas utan svårighet i händelse av underhålls- eller servicebehov.

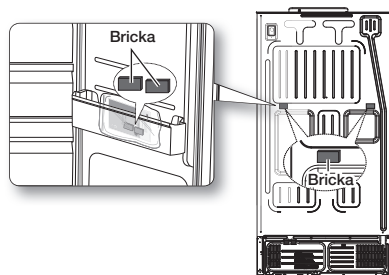
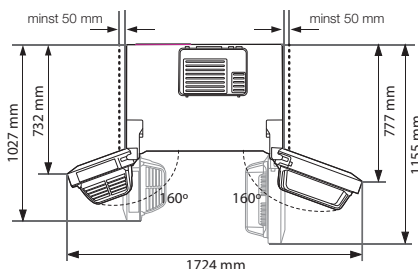
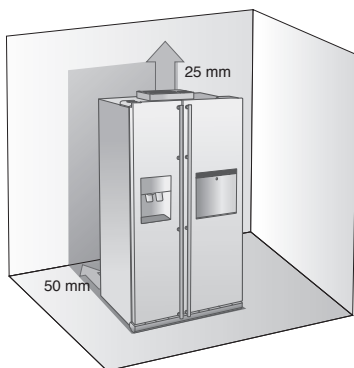

Mellanbricksinstallation (grå)

För bättre prestanda, ska brickan monteras ordentligt på enhetens baksida när kylskåpet installeras. Detta ökar kylskåpets prestanda.

Monteringsätt

1. Ta ut den emballerade brickan från nedre skyddet i kylskåpet.
2. Kontrollera monteringsstället på kylskåpets baksida så som på bilden
3. Lokalisera brickmonteringsstället och placera brickan på kylskåpets bakre plåt.

När du flyttar kyl/frys-skåpet,

Se till att de främre avvägningsbenen är i övre läget (ovanför golvet) för att förhindra skador på golvet. Se "Avvägning av kylskåpet" i instruktionsboken (sid. 19). För att skydda golvytan placerar du skyddsark av t ex kartong under kylskåpet.

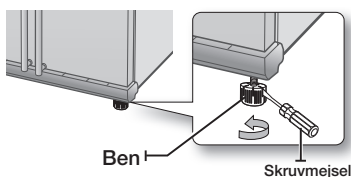

FÖRSIKTIGHET

Vid installation, underhåll eller rengöring bakom kyl/frys-skåpet, dra ut enheten rakt ut och skjut tillbaka den rakt in efter avslutat arbete.

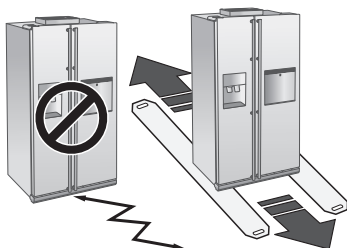

BORTTAGNING AV KYLSKÅPSDÖRRARNA

Om du inte får in kylskåpet lätt genom ytterdörren kan du ta bort kylskåpsdörrarna.

1. Borttagning av täckplåten för de främre stödbenen

Öppna först både kyl- och frysskåpsdörrarna och ta sedan bort täckplåten för de främre stödbenen genom att vrida de tre skruvarna moturs.

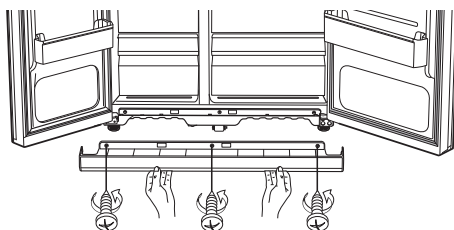

Separera vattenledningen från kylskåpet

1. Ta bort vattenledningen genom att trycka in kopplingen **1** och dra bort vattenledningen **2**.

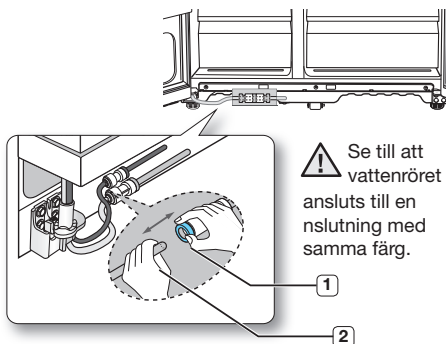

2. Borttagning av frysdörren

Ett par saker att tänka på först.

- Lyft dörren rakt upp så att gångjärnen inte böjs eller går av.
- Var försiktig så att vattenslangar och elkablar inte kläms i dörren.
- Placera dörrarna på en skyddad yta för att förhindra skrapmärken eller annan skada.

1. Ta bort det övre gångjärnsskyddet **1** med hjälp av en skruvmejsel, med dörren till frysen stängd, och ta sedan bort elkablarna genom att försiktigt dra isär kontakterna **2**.

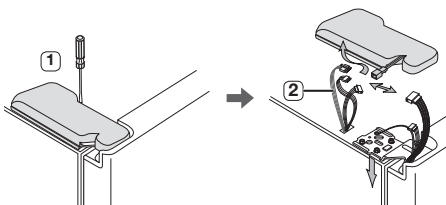

2. Skruva ut gångjärnsskruvarna **3** och ta sedan av det övre gångjärnet **4**. Var försiktig så att dörren inte faller över dig när du tar av den.

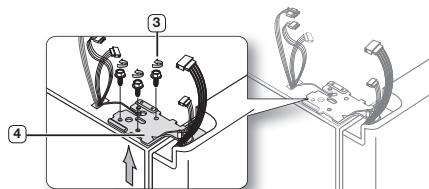

3. Ta sedan av dörren från det undre gångjärnet **5** genom att lyfta den rakt upp **6**.

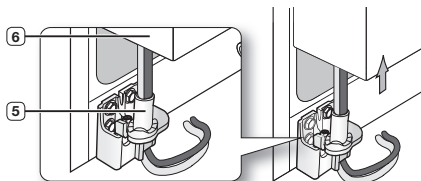

- ⚠ Var försiktig så att vattenslangar och elkablar inte kläms i dörren.

4. Ta bort det undre gångjärnet **7** från hållaren **8** genom att lyfta upp gångjärnet försiktigt.

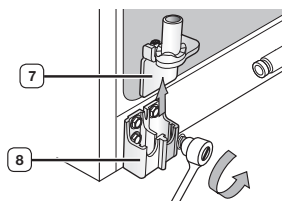

Borttagning av kylskåpsdörren

1. Se till att dörren är stängd och ta sedan bort det övre gångjärnsskyddet **1** med hjälp av en skruvmejsel.

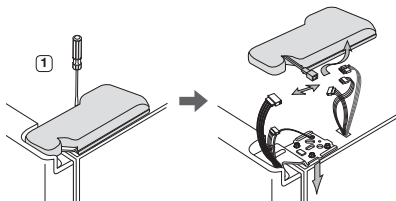

2. Skruva ut gångjärnsskruvarna **2** och jordningsskruven **3** moturs och ta sedan av det övre gångjärnet **4**. Var försiktig så att dörren inte faller över dig när du tar av den.

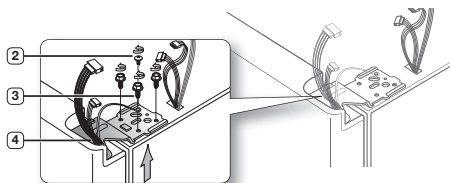

3. Ta sedan av dörren från det undre gångjärnet **5** genom att lyfta den rakt upp **6**.

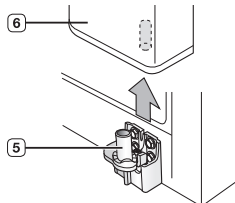

4. Ta bort det undre gångjärnet **7** från hållaren **8** genom att lyfta upp gångjärnet försiktigt.

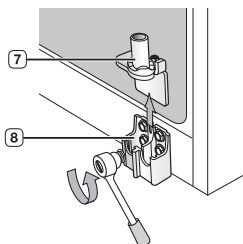

MONTERING AV KYLSKÅPSDÖRRARNA

När du har placerat ditt kylskåp där du vill ha det på ett säkert sätt är det dags att sätta tillbaka dörrarna.

Montering av frysdörren

1. Börja med att sätta tillbaka slangen **1** i det undre hörnet av dörren och sedan tillbaka i hålet på det undre gångjärnet **2**.

Dra försiktigt ner slangen så att den går rakt utan knutar eller böjar.

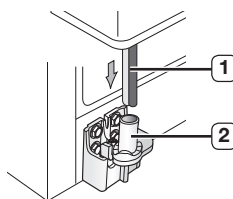

2. Sätt i den övre gångjärnsbulten **3** i hålet på hörnet av frysdörren **4**.

Se till att gångjärnet sitter rakt mellan det övre gångjärnshålet **5** och hålet på toppen av kylskåpet **6** och skruva sedan i gångjärnsskruvarna **7** medurs. Koppla ihop kablarna.

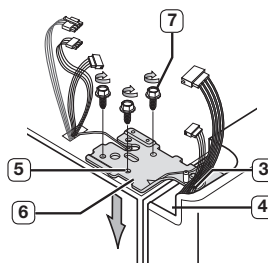

3. Placera främre kanten av det övre gångjärnsskyddet **8** längst fram på det övre gångjärnet **9** och skruva fast detta.

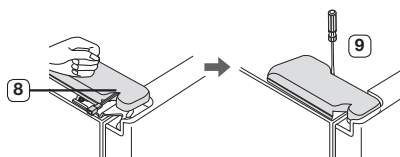

Montering av kylskåpsdörren

1. Sätt tillbaka det undre gångjärnet **1** i gångjärnshållaren **2**.

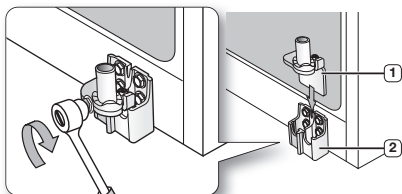

2. Passa in hålet i hörnet av kylskåpsdörren **3** över det undre gångjärnet **4**.

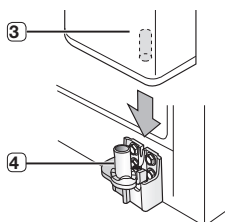

3. Sätt i den övre gångjärnsaxeln **5**. Sätt i den övre gångjärnsskruven **6**. Se till att gångjärnet sitter rakt mellan det övre gångjärnshålet **7** och hålet på toppen av kylskåpet **8**. Skruva sedan fast gångjärnsskruvarna **9** och jordningsskruven **10** medurs.

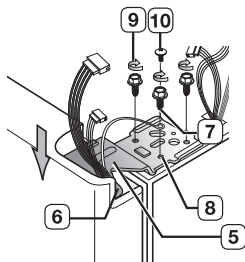

4. Placera främre delen av det övre gångjärnsskyddet **11** längst fram på det övre gångjärnet **12** och skruva fast det.

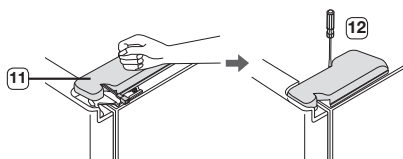

Återanslut vattenslangen

1. Tryck in vattenslangen **2** i slangkopplingen **1**.

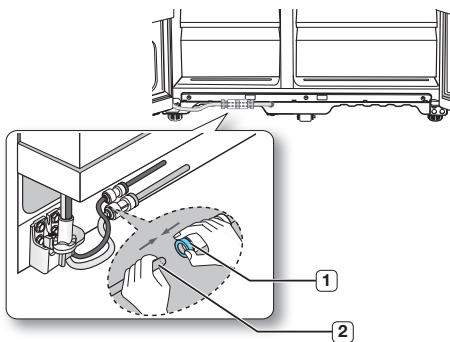

2. Vattenledningen måste sättas i helt i mitten av den transparenta kopplingen för att undvika läckage från dispensern.
3. Sätt fast installationspaketets båda klipp och kontrollera att de håller fast ledningen ordentligt.

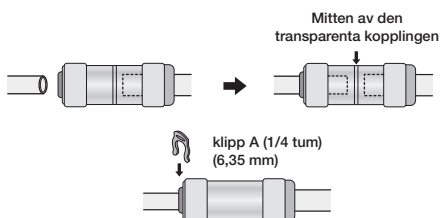

- Skär inte av vattenledningen. Separera den försiktigt från kopplingen.

Fastsättning av täckplåten för de främre stödbenen

- Kontrollera att slangkopplingen inte läcker innan du sätter fast täckplåten. Sätt fast täckplåten genom att skruva fast de tre skruvarna medurs, så som visas på bilden.

AVVÄGNING AV KYLSKÅPET

När dörrarna är monterade bör du se till att kylskåpet är står plant, så att du sedan kan göra slutjusteringarna.

Om kylskåpet inte är står plant kommer det inte gå att få dörrarna helt i nivå med varandra.

 Fronten på kylskåpet är också justerbar.

När frysdörren är lägre än kylskåpet

Sätt in en skruvmejsel i en skåra på benet, vrid den medurs eller moturs för att justera frysskåpet vågrätt.

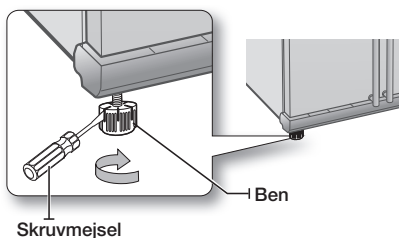

När frysdörren är högre än kylskåpet

Sätt in en skruvmejsel i en skåra på benet, vrid den medurs eller moturs för att justera frysskåpet vågrätt.

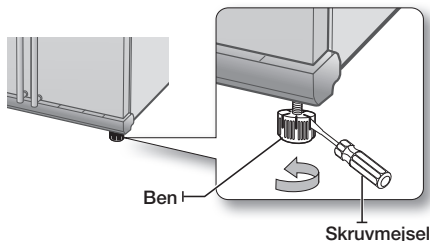

 Se istället nästa avsnitt för bästa sättet att göra mindre justeringar av dörrarna.

GÖRA MINDRE JUSTERINGAR PÅ DÖRRARNA

Kom ihåg att kylskåpet måste stå plant för att dörrarna ska hänga helt i nivå med varandra. Läs igenom föregående avsnitt igen angående avvägning, om du behöver hjälp.

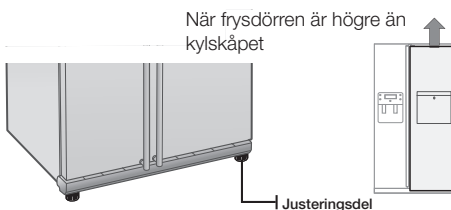

Justeringsprocessen är samma i båda fallen. Öppna dörrarna och justera dem en i taget enligt nedan :

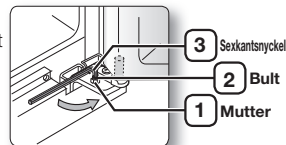

1. Skruva upp muttern **1** på det undre gångjärnet tills den når övre änden av bulten **2**.

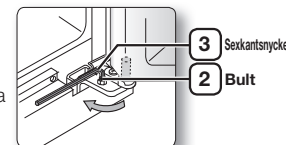

 När du lossar muttern **1**, ska du se till att använda den medföljande nyckeln för insexhåll **3** för att lossa bulten **2** i moturs riktning. Du bör sedan kunna skruva ut muttern **1** med fingrarna.

2. Justera höjdskillnaden mellan dörrarna genom att skruva muttern **2** medurs eller moturs.



 När du vider medurs , flyttas dörren uppåt.

3. Efter att ha justerat dörrarna vider du muttern **1** medurs tills den når undre änden av bulten och drar sedan fast bulten igen med sexkantsnyckeln **3** för att fixera muttern **1**.

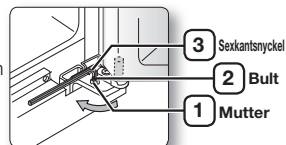

 Om du inte drar fast muttern ordentligt kan bulten lossna.

KONTROLL AV VATTENAUTOMATENS SLANGAR (TILLVAL)

För att ismaskinen ska fungera bra krävs ett vattentryck på mellan 138–862 kPa. Under normala förhållanden kan en 170 ml pappersmugg fyllas på 10 sekunder. Om kylskåpet installeras på en plats med lågt vattentryck (under 138 kPa), så kan du installera en boosterpump för att kompensera för det låga vattentrycket. Se till att vattentanken i kylskåpet är rätt tillräckligt fylld. Tryck in vattenautomatens hävare tills det rinner ut vatten ur röret. När du använder vattenbehållaren kan små ljud genereras från tillförselvattnet.

 Din Samsungåterförsäljare kan tillhandahålla installationssatser för vattensystemet utan extra kostnad. Vi rekommenderar användning av en installationssats som innehåller kopparrör.

ANVÄNDA ISMASKINEN

(RS77*, RS54H*, RS76*)

Avlägsna Ishinken

- Håll i handtaget så som visas i bild 1.
- Dra upp den nedre delen en aning.
- Ta långsamt ut isbehållaren.



Figur 1

Återinsätt Ishinken

- Sätt ihop i omvänd ordning som du tog isär.
- Tryck in behållaren bestämt tills du hör ett klickande ljud.
- Om behållaren inte passar på dessa plats, vrid du handtaget på baksidan 90 grader och sätter tillbaka det igen så som visas i bild 2.

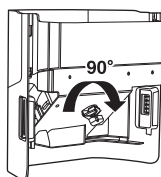

Figur 2

Normal Drift

- Alla ljud som du hör när ismaskinen släpper is i behållaren ingår i normal drift.
- Om ingen is används under långa perioder kan detta leda till att det bildas isklumpar i isbehållaren. Ta bort återstående is och töm behållaren.
- Om isen inte kommer ut, kontrollera att isen inte har fastnat i rännan och ta bort det.
- Den första omgången isbitar kan vara liten på grund av luft i röret efter anslutning, eventuell luft kommer att rensas vid normal användning.

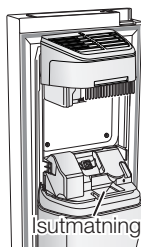

FÖRSIKTIGHET

- När ICE OFF blinkar på displaypanelen, sätter du tillbaka isbehållaren och/eller ser till att den har installerats ordentligt.
- Om luckan är öppen, fungerar inte vatten- och isdispensern.
- Om du stänger luckan för hårt, kan det leda till att det spiller vatten över ismaskinen.
- För att förhindra att det droppar från isbehållaren, ska du använda båda händerna när du tar bort den.
- För att förhindra personskador ska du ta bort is eller vatten som kan ha hamnat på golvet.
- Låt inte barn hänga i isdispensern eller isbehållaren. De kan skadas.
- Stick aldrig in dina händer eller något annat föremål i isutmatningen. Det kan orsaka personskador eller skada mekaniska delar.

Kontrollera vattenmängden i isboxen. (RS7547* / RS755* / RS756* / RS757*)

1. Lyft upp islådan och dra ut den ur frysen försiktigt.
2. När du trycker på Test-knappen fylls islådan med vatten via vattensystemet. Kontrollera att det är rätt mängd vatten (se bild nedan).

Om vattennivån är för låg blir isbitarna små. Det beror i så fall på att vattentrycket i ledningarna är för lågt och är inte något fel på kylskåpet.

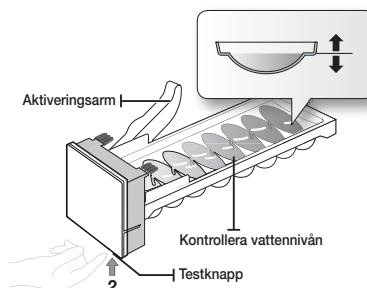
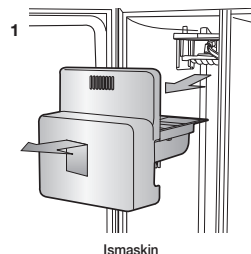

INSTALLATION AV VATTENSLANGEN

TYPE. A

Delar för installation av vattenledning

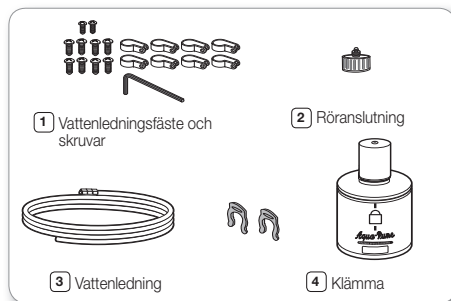

Anslutning till vattenförsörjningen

1. Först stänger du av huvudvattenledningen.
2. Leta reda på närmaste kallvattenledning för dricksvatten.
3. Följ installationsinstruktionerna för vattensystemet i installationssatsen.

FÖRSIKTIGHET

Vattenledningen måste anslutas till kallvattnets rörsystem. Om den kopplas till varmvattnets rörsystem kan detta medföra en felfunktion av renaren.

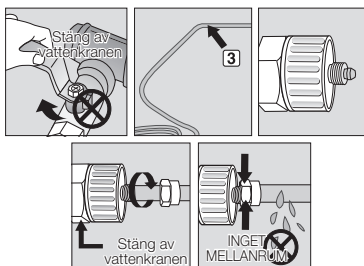

4. Efter att du anslutit vattenledningen till vattenfiltret, sätt på huvudvattenförsörjningen och tappa ut cirka 1 liter för att rensa och förbereda vattenfiltret.

Anslutning av vattenslangen till kylskåpet.

1. Ta bort locket på vattenslangen från kylskåpet och sätt dit muttern från den medföljande installationssatsen.
2. Koppla ihop vattenslangen från kylskåpet med den medföljande vattenslangen från installationssatsen.

3. Dra fast tryckmuttern på kopplingsnippeln. Inget mellanrum ska förekomma mellan kopplingsnippeln och muttern.
4. Slå på vattnet och kontrollera att det inte förekommer läckage.

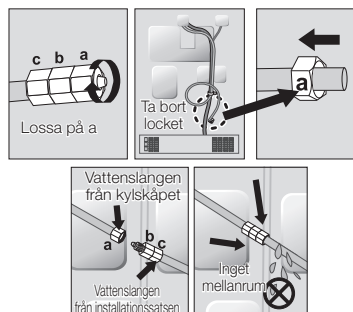

- ✓ Anslut vattenslangen endast till en dricksvattenledning. Skär av 6.5 mm av vattenslangen om du måste laga eller ta isär den, så att du får en tät, läckagefri anslutning.



Innan man börjar användningen ska man undersöka läckage på dessa platser

- Samsung-garantin täcker inte INSTALLATION AV VATTENLEDNINGEN.
- Det görs på kundens bekostnad förutom om priset inkluderat installationskostnaden.
- Kontakta rörmokaren eller auktoriserad installatör för installationen om det behövs.
- Om vattenläckage inträffade på grund av felaktig installation, kontakta installatören.

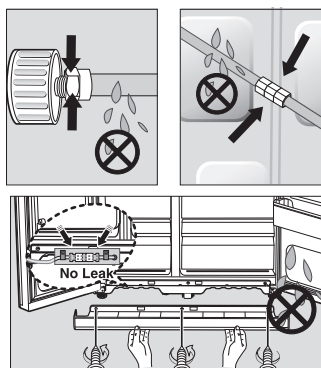

Ta bort eventuella rester i vattenrenaren. (Modell med kylvalszon)

1. ÖPPNA huvudkranen till vattnet.
2. Låt vatten rinna genom vattenmaskinen tills vattnet är klart (cirka 3 liter).

 Mörk missfärgning av vatten och is i början är normalt.

INSTALLERA VATTENDISTRIBUTÖRENS LEDNING

TYPE. B

Delar för installation av vattenledning

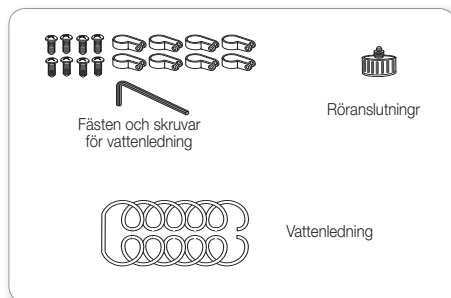

Anslut vattenröret till kopplingen och kranen.

1. Stäng av huvudvattenkranen.
2. Anslut kopplingen "A" till kranen.

FÖRSIKTIGHET

Vattenledningen måste anslutas till kallvattnets rörsystem. Om den kopplas till varmvattnets rörsystem kan detta medföra en felfunktion av renaren.

GARANTIUPPLYSNINGAR

Denna vattenledningsinstallation täcks inte av kylskåpets eller ismaskinens tillverkares garanti. Följ dessa instruktioner noggrant för att sänka risk för dyr vattenskada.

Obs :

Om kopplingen inte passar den aktuella kranen, gå till närmaste auktoriserade servicehandlare och köp de korrekta kopplingsmonteringarna.

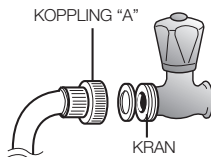

Anslut vattenledningen till kylskåpet.

- Avlägsna kylskåpets kompressorskydd.
- Anslut vattenledningen till ventilen enligt förklaringen på figuren.
- När den är ansluten, kontrollera om det finns någon läcka.
- Om detta är fallet, gör om anslutningen.
- Sätt tillbaka kylskåpets kompressorskydd.

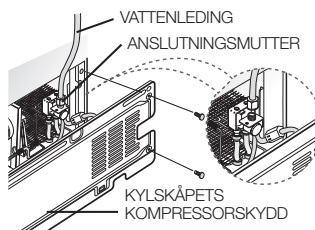

Fäst vattenledningen.

- Med användning av klämma "A", fäst vattenledningen till väggen eller bak på kylskåpet.
- När vattenledningen är fäst, kontrollera om vattenledningen är överdrivet böjd, klämd eller pressad.

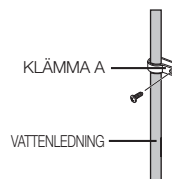

Borttagning av kvarvarande material i vattensystemet efter filterinstallation.

1. Slå PÅ huvudvattenkranen och stäng AV ventilen på vattenslangen.
2. Låt vatten rinna genom vattenmaskinen tills vattnet är klart (cirka 3 liter). Detta rensar vattensystemet och rensar ut luft ur ledningarna.
3. Ytterligare spolning kan behövas i vissa hushåll.
4. Öppna kylskåpsdörren och se till att det inte läcker från vattenfiltret.

Användning av SAMSUNG side by side-kylskåp

ANVÄNDNING AV KYLSKÅPET

ANVÄNDNING AV KONTROLLPANELEN / DIGITALA DISPLAYEN

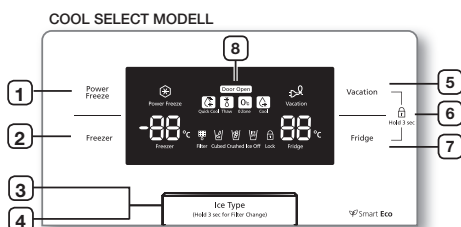

DISPENSER MODELL

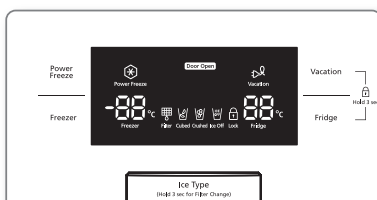

NORMAL MODELL



1 POWER FREEZEKNAPP (snabbfrys-knapp)	Kortar ner tiden det tar att frysa in livsmedel. Detta kan vara praktiskt om du snabbt måste frysa in varor som lätt blir dåliga, eller om temperaturen i frysen har gått upp mycket (tex om dörren lämnats öppen).
2 Freezer-KNAPP	Tryck på Freezer-knappen för att ställa in önskad temperatur i frysen. Du kan ställa in temperaturen på mellan -15 °C (6 °F) och -23 °C (-10 °F).

3 ICE TYPE-KNAPP (istypsknapp)	Använd denna knapp för att välja Cubed, (isbitar), Crushed (krossad is), eller för att stänga av isfunktionen.
4 FILTER CHANGE-KNAPP (filterbytesknapp)	Håll in knappen i 3 sekunder när du byter filtret, för att återställa filterschemat.
5 VACATION-KNAPP (semesterknapp)	Tryck på Vacation-knappen om du ska resa bort en kortare tid eller inte behöver använda kylskåpet. När du väljer knappen Vacation för att stänga av kylskåpet kommer lampan för Fridge att släckas och lampan för Vacation att tändas automatiskt.  Du måste ta ut all mat från kylskåpet och inte lämna dörren öppen när du aktiverar funktionen Vacation.
6 BARNLÅSFUNKTION	Tryck på semesterknappen (Vacation) och frys-knappen (Fridge) samtidigt under 3 sekunder, alla knappar kommer att låsas. Spaken för vattendispensern och isspaken kommer inte heller att fungera. För att avbryta denna funktion trycker du på dess två knappar under 3 sekunder igen.
7 FRIDGE-KNAPP	Tryck på Fridge-knappen för att ställa in önskad kylskåpstemperatur. Du kan ställa in temperaturen mellan +1 °C och +7 °C.
8 FUNKTION FÖR ÖPPEN DÖRR	1. Om kylskåpet eller frysens dörr är öppen tänds ikonen "Door Open" (Dörr öppen). 2. Om förhållandet genererar ett dörralarm på grund av att kylskåpets dörr eller frysens dörr är öppen blinkar ikonen "Door Open" (Dörr öppen).



När du använder Power Freeze energiförbrukningen i kylskåpet kommer att öka. Kom ihåg att stänga av det när du inte behöver det och återgå frysen till din ursprungliga temperaturinställningen. Om du behöver frysa stora mängder livsmedel aktiverar du Power Freeze (snabbfrysningfunktionen) minst 20 timmar i förväg.

Funktionen Display Off (släck display)

För att spara energi släcks displayen automatiskt under följande omständigheter: När ingen knapp har tryckts in, ingen dörr är öppen och när dispenserspaken inte har tryckts in. Symbolen för semester, isbitar, krossad is eller som talar om att ismaskinen är avslagen, kommer att fortsätta att vara på. När du trycker på en knapp, öppnar en dörr eller trycker på dispenserspaken kommer display att tändas igen. Med undantag av knappen Ice Type (is-typ) kommer alla knappar att kunna användas så snart du släpper upp knappen som du har tryckt in.

KONTROLL AV TEMPERATUREN

KONTROLL AV FRYSTEMPERATUREN

Frystemperaturen kan ställas in mellan -15 °C (6 °F) och -23 °C (-10 °F) för att passa dina behov. Tryck på Freezerknappen kontinuerligt tills önskad temperatur visas i temperaturdisplayen. Tänk på att livsmedel som t ex glass kan smälta redan vid -16 °C (4 °F). Temperaturen visas steglöst från -15 °C (6 °F) till -23 °C (-10 °F). När displayen når -23 °C (-10 °F) börjar den om på -15 °C (6 °F). Fem sekunder efter att den nya temperaturen ställts in visar displayen aktuell temperatur igen. Denna siffra ändras dock när temperaturen ändras till den nya inställningen.



När du använder hyllbotten istället för den nedre lådan, är hyllbotten en två-stjärnig sektion (alla modeller). Den nedre dörrhyllan i frysen är en två-stjärnig sektion. (modellerna RSH7, RS77, RS7528, RS7527, RS54H, RS57H och RS76). Temperaturen i de två-stjärniga sektionerna är något högre än i andra delar av frysfacket.

KONTROLL AV KYLSKÅPSTEMPERATUREN

Kylskåpstemperaturen kan ställas in på mellan 7 °C och 1 °C för att passa dina behov. Tryck på Freezer-knappen kontinuerligt tills önskad temperatur visas i temperaturdisplayen. Temperaturkontrollprocessen för kylskåpet fungerar precis som Freezer-processen. Tryck på Fridge-knappen för att ställa in önskad temperatur. Efter några sekunder börjar temperaturen i kylskåpet anpassas till den nya inställningen. Detta visas på displayen.



Temperaturen i frysen eller kylan kan stiga om man öppnar dörrarna för ofta, eller om man sätter in mycket varm eller het mat. Detta kan få displayen att börja blinka. Så fort kylskåpet och frysen uppnått inställd temperatur igen slutar displayen att blinka. Om blinkandet fortsätter kan du behöva "återställa" kylskåpet. Försök med att dra ut kontakten, vänta 10 minuter och sätt tillbaka den igen.

ANVÄNDNING AV IS- OCH KALLVATTENAUTOMATEN

Tryck på Ice Type-knappen för att välja önskad istyp.

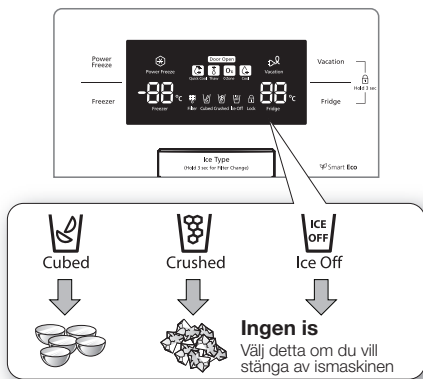

 Isbitar skapas. När du väljer "Crushed", malar ismaskinen isbitarna till krossad is.

Användning av isautomaten

Placera glasets under isutloppet och tryck det försiktigt mot hävarmen.

Se till att glasets står rakt under isutloppet för att förhindra att is studsar ut.

Användning av vattenautomaten

Placera glasets under vattenröret och tryck det försiktigt mot hävarmen.

Se till att glasets står rakt under röret för att förhindra att vatten stänker ut.



VARNING

- Sätt inte in händer, fingrar, eller andra olämpliga föremål i isrännan eller islådan.
 - Det kan resultera i personskada, eller skada på utrustningen.
- För aldrig in fingrar eller föremål i isutloppet.
 - Det kan orsaka personskada.
- Använd endast den ismaskin som medföljer kylskåpet.
- Vattenförsörjningen till detta kylskåp måste installeras/kopplas in av en kvalificerad person och får endast anslutas till en dricksvattenledning.
- För att använda ismaskinen på rätt sätt, krävs ett vattentryck på 138~862 kPa.



FÖRSIKTIGHET

- Stäng av vattenkranen om du ska åka bort en längre tid och inte kommer att använda vattenautomaten eller ismaskinen.
 - Annars kan vatten läcka ut.
- Torka upp överskottsfukt på insidan och lämna dörrarna öppna.
 - Annars kan lukt och mögel uppstå.



Några delar i bilden kan variera från ditt kylskåp, beroende på modell och alternativ. (Hyllorna)

<RS7547* / RS755* / RS756* / RS757*>

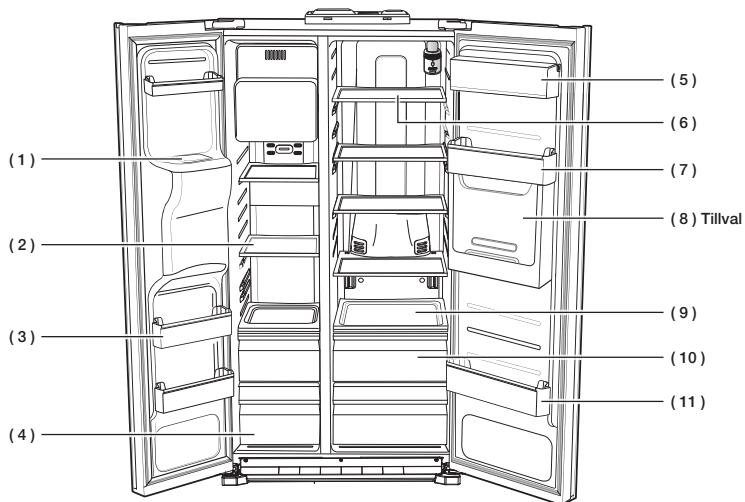

<RS77* / RS54H*>

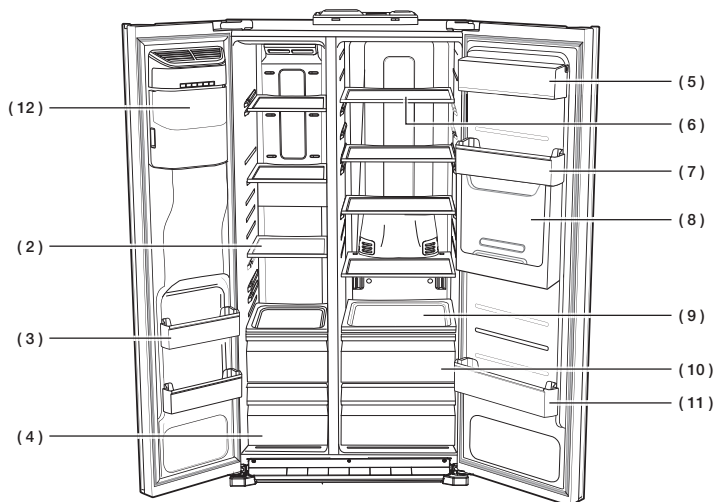

<RS772*/RS752*/RS57H*>

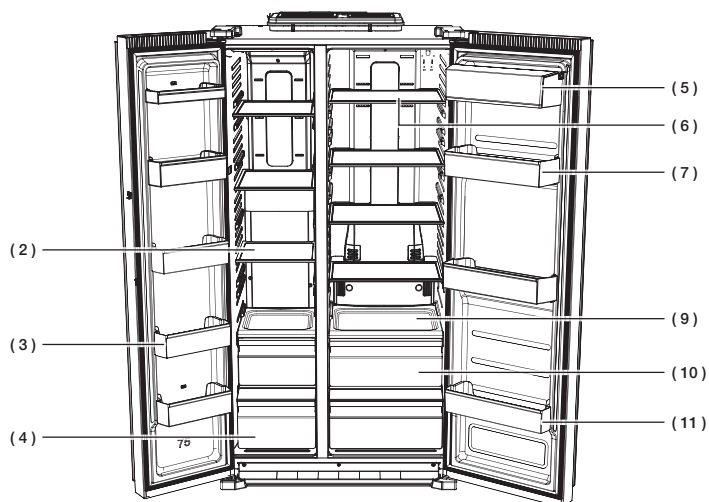

<RS76*>

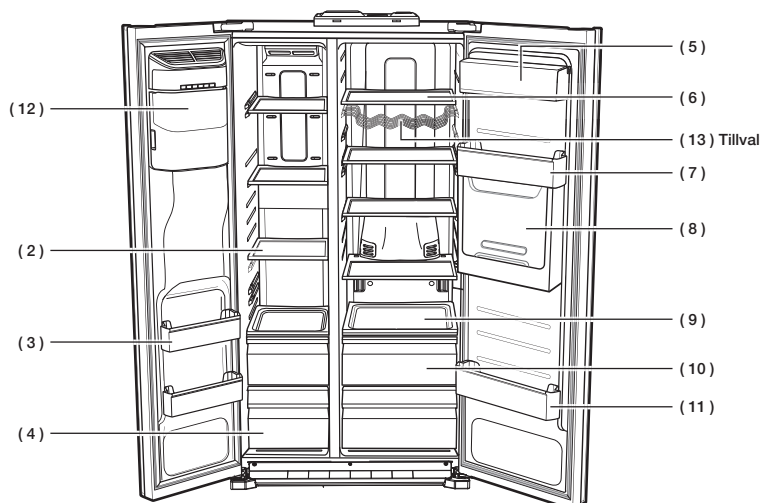

(1) Isglidbana



Placera inga fingrar, händer eller andra föremål i glidbanan eller ismaskinens behållare. Det kan resultera i personskada eller materiell skada.

(2) Hyllor

Används för att förvara all sorts frusen mat.

(3) Dörrfack

Kan användas till förvaring av små paketerade frysvaror.

(4) Förvaringsådor

Passar bäst till förvaring av kött eller torra varor. Livsmedel bör förpackas noggrant i folie eller annat lämpligt förpackningsmaterial eller behållare.

(5) Fack för mejerivaror

Kan användas för förvaring av mindre mejeriprodukter som smör, margarin yoghurt eller mjukost.

(6) Hyllor

Utformad att vara sprickbeständiga. De kan användas för att förvara alla typer av livsmedel och drycker. Cirkelformade märken på glasytan är normalt och dessa kan oftast torkas bort med en fuktig trasa.

(7) Äggbricka

Bästa platsen att förvara ägg. Placera äggbrickan på hyllan för enkel tillgänglighet.

(8) Dryckesstation (tillval)

Används för att förvara varor som ofta används, t.ex. drycker på burk och tiltugg, och gör att du kan komma åt dem utan att behöva öppna kylskåpsdörren.

(9) Flyttbar hylla (tillval)

Utformad att enkelt förflyttas med mat. Den kan användas för att förvara alla typer av livsmedel och drycker som ofta används.

(10) Fukt- och grönsakslåda

Används för att bevara fräschören hos frukt och grönt i kylskåpet. Den har utformats speciellt för att reglera fuktighetsnivån i lådan.

(11) Dörrfack

Avsedda för förvaring av stora, skrymmande varor, som mjölkkartonger och andra stora flaskor och behållare.

(12) Ismaskinens behållare

Utformad att förvara enkelt förvara mycket is.



Placera inga fingrar, händer eller andra föremål i glidbanan eller ismaskinens behållare. Det kan resultera i personskada eller materiell skada.

(13) Vinställ (tillval)

Hjälper ditt vin att behålla sin smak genom att erbjuda optimal position vid förvaring av vinflaskor.



För att disponera mer utrymme kan du använda kylskåpet med den övre hyllan istället för ishinken, och ta bort locket till ismaskinen. Om du tar bort ishinken kommer ICE OFF att blinka på displayen. Du kan även ta bort den övre och nedre lådan i frysen och placera hyllbotten på botten av frysen, då detta inte påverkar termiska och mekaniska egenskaper. Den angivna förvaringsvolymen i frysen beräknas med det övre facket och hyllbotten samt utan locket till ismaskinen och den övre och nedre lådan.

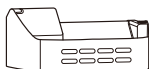

ÖVRE FACK (tillval)



LOCK TILL ISMASKIN

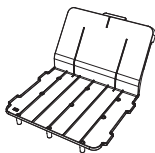

HYLLBOTTEN (tillval)

ANVÄNDNING AV COOL SELECT ZONE™-LÅDAN (TILLVAL)

Quick Cool



- Du kan använda funktionen Quick Cool med CoolSelect Zone™.
- "Quick Cool" gör att 1~3 drycker på burk kan kylas ned inom 60 min.
- Tryck på knappen "Quick Cool" igen för att avbryta funktionen. CoolSelect Zone™ återgår till den tidigare temperaturen.
- När "Quick Cool" avslutas, går temperaturen tillbaka till temperaturinställningen "Cool".

Thaw



- Droppar som rinner och kvalitetsförsämring av kött sänker matvarornas fräschör.
- Efter att "Thaw" har valts, tillförs lådan CoolSelect Zone™ omväxlande varm och kall luft.
- Beroende på köttets vikt kan en upptiningstid på 4 timmar, 6 timmar, 10 timmar eller 12 timmar väljas.
- När "Thaw" avslutas, går displayen CoolSelect Zone™ tillbaka till "Chill".
- När "Thaw" avslutas finns det inte någon köttsaft i köttet och det är halvfroset så det är lätt att skära det i bitar för tillagning.
- Tryck på vilken knapp som helst, förutom "Thaw", för att avbryta detta läge.
- De ungefärliga upptiningstiderna för kött och fisk visas nedan (baserat på en tjocklek på ca 2,5 cm).

UPPTININGSTID	VIKT
4 timmar	363 g
6 timmar	590 g
10 timmar	771 g
12 timmar	1000 g

-  Beroende på köttet och fiskens storlek och tjocklek kan upptiningstiden variera. Vikten ovan står för den totala matvikten i lådan CoolSelect Zone™. Exempel : Den totala upptiningstiden för 400 g fryst oxkött och 600 g fryst kyckling är 10 timmar.



Med alternativet "Thaw" ska mat som förvaras i lådan CoolSelect Zone™ och som inte behöver tinas tas ut.

Zero Zone (0 °C)

- När du valt "Zero Zone" hålls temperaturen för lådan CoolSelect Zone™ på 0 °C oavsett kylskåpets inställda temperatur.
- "Zero Zone" hjälper till att hålla kött och fisk färska längre.

Cool

- När du valt "Cool" kommer temperaturen att bli densamma som kylskåpets inställda temperatur. Samma temperatur visas på den digitala panelen som på displayen.
- Lådan CoolSelect Zone™ ger extra kylskåpsutrymme.



Nedkylningstiden kan variera beroende på dryckerna.



För tillvalet "Quick Cool", ska mat som förvaras i lådan CoolSelect Zone™ tas ut.

BORTTAGNING AV FRYSTILBEHÖREN

Det är enkelt att göra rent och arrangera om inne i frysen.

1. Ta bort glashyllan genom att dra ut hyllan så långt det går. Lyft sedan upp och ta bort den.

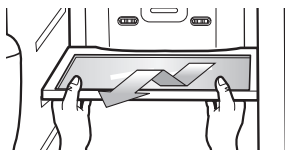

2. Ta bort dörrfacket genom att hålla dörrfacket med båda händerna och sedan lyfta upp det.

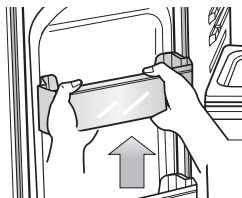

3. Ta bort plastlådan genom att dra ut och lyfta upp den en bit.

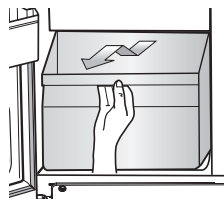

4. Ishink (frys)

Ta bort ishinken genom att lyfta upp och dra ut den försiktigt.

- Ta tag i handtaget så som visas på bilden
- Lyft upp nedre delen lite
- Ta ut ishinken försiktigt



Dra inte för hårt när du tar bort täckplåten. Täckplåten kan gå sönder och orsaka skada.

BORTTAGNING AV KYLTILLBEHÖREN

1. Ta bort den **spillsäkra glashyllan** genom att dra ut hyllan så långt det går. Lyft sedan försiktigt upp och ta bort den.

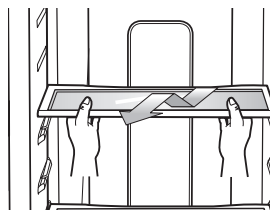

2. Ta bort **frukt & grönsakslådan** genom att trycka in fördjupningarna på insidan på högra och vänstra sidan av locket på Veggie Box/Dry Box-lådan, och dra ut den. Håll i lådan med ena handen, lyft uppåt en liten bit medan du drar utåt, och ta sedan ut lådan.



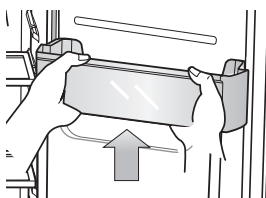

3. Ta bort **dörrfacket** genom att hålla dörrfacket med båda händerna och sedan lyfta upp det.



-  Se till att inga matvaror är i vägen innan du tar bort tillbehören.
Ta om möjligt ut alla matvaror för att minska risken för olyckor.

RENGÖRING AV KYLSKÅPET

-  **VARNING** Använd inte bensen, thinner, klorox eller klorid för rengöring. De kan skada ytan på enheten och orsaka brand.

-  **FÖRSIKTIGHET** Spruta inte vatten på kylskåpet när det är anslutet till eluttaget eftersom det kan leda till elstötar.
Använd heller inte bensen, thinner, eller bilrengöringsmedel vid rengöring av kylskåpet, eftersom detta innebär brandrisk.

RBYTE AV LAMPA

-  Om en lysdiod behöver bytas kontakter du en servicetekniker.

BYTE AV VATTENFILTRET



För att minska risken för vattenskador på din egendom använd INTE i marknaden vanligen förekommande filtermärken i ditt SAMSUNG kylskåp.

ANVÄND ENBART SAMSUNG VATTENFILTER. SAMSUNG är ej legalt ansvariga för skador, inklusive men inte begränsat till egendomsskador förorsakade av vattenläckage, som orsakats genom användning av generiska vattenfilter. SAMSUNG kylskåp är konstruerade att fungera enbart med SAMSUNG vattenfilter.

Lampan för "filterindikatorn" visar när det är dags att byta vattenfilterkassett.

När filterindikatorn ändras till rött, är det dags att byta filtret.

För att ge dig tid att skaffa ett nytt filter tänds lampan en tid innan det befintliga filtret ska bytas ut. Du får det fräschaste vattnet från kylskåpet om du byter filter i tid.

-  Följ filterinstallationsinstruktionerna i den nya filterboxen.

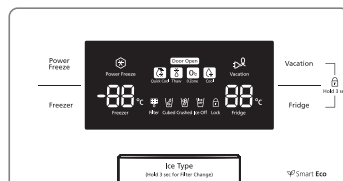

-  Vatten kan tillfälligt spruta ur vattenautomaten efter installation av en ny vattenfilterkassett. Detta beror på luft som kommer in i ledningarna. Det är naturligt och orsakar inga problem. När du byter filter ska du trycka på istypsknappen i 3 sekunder för att återställa filterschemat.

Beställning av ersättningsfilter

För att beställa fler vattenfilter kontakter du din närmaste auktoriserade Samsungåterförsäljare.
- Externt filter- HAFEX/EXP



Felsökning

PROBLEM	LÖSNING
Kylskåpet fungerar inte alls, eller blir inte tillräckligt kallt.	<ul style="list-style-type: none"> Kontrollera att elkontakten är rätt ansluten. Är temperaturen rätt inställd på displaypanelen? Försök med att ställa in en lägre temperatur. Står kylskåpet i direkt solljus, eller är det placerat för nära en värmekälla? Är det dålig luftcirkulation på grund av att baksidan är för nära väggen.
Maten i kylan är fryst.	<ul style="list-style-type: none"> Är temperaturen rätt inställd på displaypanelen? Försök med att ställa in en högre temperatur. Är temperaturen mycket låg i rummet? Förvarade du matvaror med högt vatteninnehåll i den kallaste delen av kylan? Försök med att flytta dessa varor till en annan del av kylskåpet i stället för att förvara dem i CoolSelect Zone™-lådan.
Du hör ovanliga ljud.	<ul style="list-style-type: none"> Kontrollera att kylskåpet står stabilt och i nivå. Är det dålig luftcirkulation på grund av att baksidan är för nära väggen. Har något tappats ned bakom eller under kylskåpet? Ett "tickande" ljud hörs från insidan av kylskåpet. Detta är normalt och inträffar på grund av att vissa tillbehör expanderar eller dras samman när temperaturen ändras i kylskåpet.
Kylskåpets främre hörn och sidor är varma och kondensation kan förekomma.	<ul style="list-style-type: none"> Viss värmeutveckling är normalt eftersom antikondensatorer sitter i kylskåpets främre hörn för att förhindra kondensation. Är kylskåpsdörren öppen? Kondensation kan förekomma om du lämnar dörren öppen under en längre tid.
Ingen is kommer ut.	<ul style="list-style-type: none"> Väntade du 12 timmar efter installationen av vattentillförseln innan du gjorde is? Är vattenslangen inkopplad och ventilen öppen? Avbröt du isfunktionen manuellt? Se till att Ice Type är inställd på Cubed (isbitar) eller Crushed (krossad is). Finns det en isblockering i förvaringsenheten? Är temperaturen i frysen för hög? Försök sänka temperaturen i frysen.
Det låter som vatten bubblar i kylskåpet.	<ul style="list-style-type: none"> Detta är normalt. Det bubblande ljudet kommer från kylmedlet som cirkulerar genom kylskåpet.
Det luktar illa i kylskåpet.	<ul style="list-style-type: none"> Har mat blivit dålig? Se till att starkt luktande mat (till exempel fisk) paketeras lufttätt. Rensa kylskåpet ibland och kasta all dålig mat eller mat du misstänker är dålig.
Frost bildas på väggarna i frysen.	<ul style="list-style-type: none"> Är luftventilen blockerad? Ta bort eventuellt skräp som blockerar denna så att luft kan cirkulera fritt. Se till att det finns tillräckligt med utrymme mellan matvarorna för att säkerställa effektiv luftcirkulation. Är dörren till frysen helt stängd?
Vattenautomaten fungerar inte.	<ul style="list-style-type: none"> Är vattenslangen inkopplad och ventilen öppen? Har vattenslangarna tryckts ihop eller klämts? Se till att slangarna löper fritt och obehindrat. Har vattnet i vattentanken frusit på grund av för låg temperatur i kylskåpet? Försök med att ställa in en högre temperatur på displaypanelen.

memo

Begränsningar för rumstemperatur

Kylen/frysaren är konstruerad för att fungera i de omgivande temperaturer som ingår i den temperaturklass som anges på apparatens märkplåt.

Klass	Symbol	Omgivande lufttemperaturintervall (°C)
Utökad tempererad	SN	+10 till +32
Tempererad	N	+16 till +32
Subtropisk	ST	+16 till +38
Tropisk	T	+16 till +43



Temperaturen i kylen/frysaren kan påverkas av faktorer som placering, den omgivande lufttemperaturen och hur ofta dörrarna öppnas. Justera temperaturen för att kompensera för dessa faktorer.

Sweden



Korrekt avfallshantering av produkten (elektriska och elektroniska produkter)

(Gäller i länder med separata insamlingssystem)

Denna symbol på produkten, tillbehören och i manualen anger att produkten och de elektroniska tillbehören (t.ex. laddare, headset, USB-kabel) inte bör sorteras tillsammans med annat hushållsavfall när de kasseras. Dessa föremål bör hanteras separat för ändamålsenlig återvinning av beståndsdelarna för att förhindra fara för hälsa och miljö. Hushållsanvändare bör kontakta återförsäljaren som sålt produkten eller kommunen för vidare information om var och hur produkten och tillbehören kan återvinnas på ett miljösäkert sätt.

Företagsanvändare bör kontakta leverantören samt verifiera angivna villkor i köpekontraktet. Produkten och de elektroniska tillbehören bör inte hanteras tillsammans med annat kommersiellt avfall.

Kontakta Samsung

Om du har några frågor eller synpunkter om Samsungs produkter,
är du välkommen att kontakta Samsung Support.

Samsung Electronics Nordic AB, Box 1235, Torshamnsgatan 27, 164 28 Kista, Sweden
0771 726 7864 (0771-SAMSUNG)
www.samsung.com/se/support



SENA

RS7*
RS54H*
RS57H*
RS76*

Køleskab Brugsvejledning

forestil dig mulighederne

Tak, fordi du købte dette Samsung-produkt.



Fritstående apparat

Indholdsfortegnelse

SIKKERHEDSOPLYSNINGER	2
OPSTILLING AF SIDE-BY-SIDE KØLESKABET.....	14
BETJENING AF SIDE-BY-SIDE KØLESKABET.....	23
FEJLFINDING	32

Sikkerhedsoplysninger

SIKKERHEDSINFORMATION

- Inden brug af enheden bedes du læse denne manual helt igennem og opbevare den sikkert og i nærheden af køleskabet for fremtidig reference.
- Brug kun fryseren til dens tiltænkte formål, som beskrevet i instruktionsvejledningen. Apparatet er ikke påtænkt til brug af personer (inklusive børn) med nedsat fysisk, sensorisk eller mentalt kapacitet, eller mangel på erfaring og kendskab til







apparatet, undtagen hvis de er under opsyn eller er blevet oplært i brugen af apparatet, af en person der er ansvarlig for deres sikkerhed.

- Dette apparat kan anvendes af børn med en alder på mindst 8 år og af personer med fysiske, sansemæssige eller psykiske handicap eller manglende erfaring og viden, hvis de har fået indøvelse eller instruktion vedrørende brug af apparatet på en sikker måde, og når de forstår de involverede farer. Børn må ikke lege med

apparatet. Rengøring og vedligeholdelse må ikke udføres af børn uden opsyn.

- Advarsler og Vigtige Sikkerhedsanvisninger i denne manual er ikke dækkende for alle situationer der kan opstå. Det er dit eget ansvar at udvise sund fornuft, forsigtighed og onhu ved opstilling, vedligeholdelse og drift af apparatet.
- Da de følgende betjeningsanvisninger er beregnet til flere modeller, er det muligt, at dit køleskabs egenskaber afviger lidt fra de, der er beskrevet i denne manual, og ikke alle advarselmærker er gældende. Hvis du har spørgsmål eller tvivl bedes du kontakte dit nærmeste servicecenter eller finde hjælp og information online på www.samsung.com.

Vigtige sikkerhedssymboler og forholdsregler :

 ADVARSEL	Farer og usikker håndtering der kan medføre alvorlig personskade eller død.
 BEMÆRK	Farer og usikker håndtering der kan medføre mindre personskade eller tingskade.
	Forsøg IKKE.
	Afmonter IKKE.
	Rør IKKE.
	Følg vejldningerne nøje.
	Afbryd strømtikket fra stikkontakten.
	Sørg for at apparatet er jordforbundet for at undgå elektrisk stød.
	Ring til servicecentret for hjælp.
	Bemærk.

Disse advarselssymboler skal forebygge personskader.

Følg dem venligst nøje.

Når du har læst dette afsnit, så gem det til senere brug.

CE Note

Dette produkt er konstateret at være i overensstemmelse med lavspændingsdirektivet (2006/95/EF), direktivet om elektromagnetisk kompatibilitet (2004/108/EF), RoHS-direktivet (2011/65/EF), Delegeret forordning (EF) nr. 1060/2010 og direktivet om energieffektivitet (2009/125/EF) implementeret ved regulering (EF) nr. 643/2009 fra den Europæiske Union. (Kun for produkter solgt i europæiske lande)



ALVORLIGE ADVARSELSSYMBOLER FOR TRANSPORT OG OPSTILLINGSSTED



- Når apparatet transporteres og installeres, skal man være opmærksom på ikke at beskadige dele af kølesystemet.
- Kølemiddel, der lækker fra rørene, kan antændes eller forårsage øjenskader. Hvis en utæthed opdages, skal åben ild eller mulige antændelseskilder undgås, og rummet, hvor apparatet står, skal udluftes i adskillige minutter.
- For at undgå, at der dannes en brændbar gas-luftblanding i tilfælde af udslip fra kølesystemet, er mængden af anvendt kølemiddel afhængig af størrelsen af det rum, som apparatet må placeres i.
- Start aldrig et apparat, der viser tegn på beskadigelse. Hvis du er i tvivl, så kontakt

din forhandler.

Rummet skal være 1 m³ stort for hver 8 g R600a-kølemiddel i apparatet
Mængden af kølemiddel i dit apparat er oplyst på identifikationspladen inden i apparatet.



ALVORLIGE ADVARSELSSYMBOLER FOR INSTALLERING

- ☐ • Undgå at installere køleskabet et fugtigt sted eller et sted, hvor det kan komme i kontakt med vand.
- Beskadiget isolering på elektriske dele kan forårsage elektrisk stød eller brand.
- Undgå at placere køleskabet i direkte sollys eller et sted, hvor det udsættes for varme fra et komfur eller en anden varmekilde.
- Tilslut ikke flere apparater til samme stikdåse. Køleskabet skal altid være tilsluttet sin egen stikdåse med en

- spænding der matcher angivelserne på typeskiltet.
 - Dette giver den bedste ydeevne og forhindrer også overbelastning af husets ledningskredsløb, hvilket kan medføre risiko for brand som følge af overophedede ledninger.
 - Hvis stikkontakten er løs, må stikket ikke sættes i.
 - Der er risiko for elektrisk stød eller brand.
 - Er der revner eller tegn på slitage langs med ledningen eller i en af enderne, må ledningen ikke anvendes.
 - Undgå at bøje ledningen for meget eller placere tunge genstande på den.
 - Benyt ikke spray nær køleskabet.
 - Spray der benyttes nær køleskabet kan medføre eksplosion eller brand.
-
- ★ • Dette køleskab skal installeres og placeres korrekt i henhold til

vejledningen, før det tages i brug.

- Tilslut strømstikket i den korrekte position med ledningen hængende nedad.
- Hvis du tilslutter strømstikket omvendt, kan ledningen blive afskåret og forårsage brand eller elektrisk stød.
- Sørg for, at stikket ikke klemmes eller beskadiges af køleskabets bagside.
- Når du flytter køleskabet, skal du passe på ikke at køre hen over eller beskadige netledningen.
- Det kan medføre brandfare.
- Placer køleskabet således, at strømstikket er nemt tilgængeligt.



- Køleskabet skal være jordforbundet.
- Du skal jordforbinde køleskabet for at undgå lækeffekt eller elektrisk stød som følge af lækstrøm fra køleskabet.
- Brug aldrig gasledninger,

telefonledninger eller andre potentielle lynafledere til at jorde.

- Ukorrekt brug af jordstikket kan føre til elektrisk stød.



- Hvis netledningen er beskadiget, skal den omgående udskiftes af producenten eller dennes serviceværksted.
- Sikringen på køleskabet skal udskiftes af kvalificeret tekniker eller serviceselskab.
- I modsat fald kan der opstå elektrisk stød eller personskaade.



BEMÆRK

ADVARSELSSYMBOLER FOR INSTALLERING



- Sørg for, at køleskabets ventilationsåbninger ikke er tildækkede.
- Lad apparatet stå i 2 timer efter installationen.



ALVORLIGE ADVARSELSSYMBOLER FOR BRUG



- Tilslut ikke elstikket med våde hænder.
- Undgå at opbevare genstande oven på apparatet.
- Når du åbner eller lukker døren, kan ting falde ned og forårsage personskade og/eller materiel skade.
- Sæt ikke en beholder fyldt med vand ovenpå køleskabet.
- Hvis vandet spildes, er der risiko for brand eller elektrisk stød.
- Lad ikke børn hænge i døren.
- I modsat fald kan der opstå alvorlig personskade.
- Lad ikke køleskabets døre være åbne uden opsyn og lad ikke børn komme ind i køleskabet.
- Der er risiko for at børn bliver lukket inde og alvorlig personskade på grund af lav temperatur.
- Stik aldrig fingre

eller genstande ind i koldtvandsmaskinens åbning.

- Dette kan medføre personskade eller skade på materialet.
- Opbevar ikke flygtige eller brandbare substanser som benzin, fortynder, alkohol æter eller gas i køleskabet.
- Opbevaring af disse produkter kan medføre eksplosion.
- Opbevar ikke temperaturfølsomme farmaceutiske produkter, videnskabelige materialer eller andre temperaturfølsomme produkter i køleskabet.
- Produkter, der kræver en nøjagtig temperaturstyring, må ikke opbevares i køleskabet.
- Sæt ikke elektriske apparater ind i køleskabet, undtagen hvis de er af en type der er anbefalet af fabrikanten.
- Benyt ikke en hårtørrer til tørring af køleskabet indvendigt. Anbring ikke

stearinlys i køleskabet for at fjerne lugt.

- Dette kan medføre elektrisk stød eller brand.
- Rør ikke ved indersiden af fryserens sider eller produkter i fryseren med våde hænder.
- Dette kan medføre forfrysninger.
- Brug ikke mekanisk udstyr eller andet end det, der er anbefalet af producenten, til at fremskynde afrimningsprocessen.
- Undgå at beskadige køleskabets kredsløb.

-
- ★ • Dette produkt er kun beregnet som husholdningsapparat til opbevaring af madvarer.
 - Flasker bør opbevares tæt sammen, så de ikke falder ud.
 - Hvis der findes en gaslækage, undgå nøgne flammer eller andre mulige antændelseskilder og luft i rummet hvor fryseren står i

flere minutter.

- Brug kun de LED lamper der leveres af fabrikanten eller servicemedarbejderne.
- Børn bør holdes under opsyn, for at sikre at de ikke leger med og/eller klatrer ind i apparatet.



- Lad være med selv at skille køleskabet ad eller reparere det.
- Du risikerer at forårsage brand, driftsfejl og/eller personskaade. I tilfælde af funktionsfejl kontaktes serviceagenten.



- Hvis apparatet afgiver en fremmed lyd, brænding eller lugt eller røg, udtages strømskikket straks og servicecentret kontaktes.
- I modsat fald kan der opstå elektriske eller brandfarer. Sørg for, at køleskabets ventilationsåbninger ikke er

tildækkede.

- Hvis du har problemer med at udskifte lampen, bedes du venligst kontakte en servicemedarbejder.
- Hvis produkterne er udstyret med en LED lampe, må du ikke afmontere lampeafdækningen og LED lampen selv.
- Kontakt venligst din servicemedarbejder.
- Hvis der er støv eller vand i køleskabet, skal strømskikket trækkes ud og du bedes kontakte Samsung Electronics servicecenter.
- I modsat fald er der risiko for brand.



FORSIGTIGHEDSSYMBOLER IFM. BRUG



- Følg nedenstående anvisninger for at opnå den bedste ydelse :
- Bør der ikke placeres madvarer nær ved ventilationshullerne på

bagvæggen i køleskabet, da dette kan blokere for den fri luftcirkulering i køleskabet.

- Pak maden ind korrekt eller læg den i lufttætte beholdere før den lægges ind i køleskabet.
- Sæt ikke kulsyreholdige eller brusende drikkevarer ind i fryseren. Undgå at anbringe flasker eller glasbeholdere i fryseren.
- Når indholdet fryser, kan glasset gå i stykker og forårsage person- eller tingskade.
- Foretag ikke ændringer på køleskabet.
- Ændringer eller modifikationer kan medføre personskaade og/eller tingskade. Ændringer eller modifikationer der udføres af trediepart på apparatet er ikke dækket af Samsung garanti, og Samsung er ikke ansvarlig for sikkerheden og skader som følge af modifikationer af trediepart.
- Luk ikke lufthuller.

- Hvis lufthuller blokeres, specielt med en plastpose, kan køleskabet overkøles. Hvis denne køleperiode varer for længe kan vandfiltret gå i stykker og medføre vandlækage.
- Sæt ikke madvarer der lige er blevet sat ind til nedfrysning for tæt på allerede frosne madvarer.
- Overhold tiden for maksimal opbevaring samt udløbsdatoerne på frysevarer.
- Fyld kun vandbeholderen, isbakken med drikkevand.
- Anvend kun den ismaskine, der følger med køleskabet.
- Vandforsyningen til dette køleskab må kun installeres/tilsluttes af en kvalificeret person og må kun tilsluttes en drikkevandsforsyning.
- For korrekt drift af ismaskinen kræves et vandtryk på 138 ~ 862 kPa(19.9 ~ 125.1 psi).



ADVARSELSSYMBOLER FOR RENGØRING OG VEDLIGEHOLDELSE



- Undgå at sprøjte vand direkte på køleskabets inder-eller yderside.
- Der er risiko for brand eller elektrisk stød.
- Undgå at forstøve brændbare gasser i nærheden af køleskabet.
- Der er risiko for eksplosion eller brand.
- Undgå at forstøve rensmidler direkte på displayet.
- De trykte bogstaver på displayet kan blive slettede.
- Fjern alle fremmedlegemer eller støv fra strømstikkets ben. Brug ikke en våd eller fugtig klud når stikket rengøres, fjern alle fremmedlegemer eller støv fra strømstikkets ben.
- Ellers er der risiko for brand eller elektrisk stød.
- Stik aldrig fingre eller genstande ind i is- og koldtvandsmaskinens åbning

- eller isslisen.
- Det kan forårsage personskade eller materiel skade.



- Tag stikket ud før rengøring eller reparation af køleskabet.



ADVARSEL

ADVARSELSSYMBOLER IFM. BORTSKAFFELSE



- Kontroller, at ingen af rørene på bagsiden af apparatet er beskadigede, inden det kasseres.
- R600a eller R134a bruges som kølevæske. På kompressorens mærkat på apparatets bagside og mærkepladen inden i køleskabet kan du se, hvilket kølemiddel der er anvendt i dit køleskab. Hvis dette produkt indeholder brændbar gas (kølemiddel R600a), skal du kontakte de lokale myndigheder med henblik på en sikker bortskaffelse.
- Dette apparat indeholder en lille mængde isobutankølemiddel (R600a), som er en naturlig, meget miljøvenlig gas, der imidlertid også er brændbar. Når apparatet transporteres og installeres, skal man være opmærksom på ikke at beskadige dele af kølesystemet.
- Når dette eller andre køleskabe bortskaffes, aftages døren/dørforseglingen, sikkerhedslukningen så små børn eller dyr ikke kan blive

Der er anvendt cyclopentan som isoleringsgas. Gasserne i isolationsmaterialet kræver særlige bortskaffelsesprocedurer. Kontakt de lokale myndigheder med henblik på en miljøvenlig bortskaffelse af dette produkt. Kontroller, at ingen af rørene på bagsiden af apparatet er beskadigede, inden det kasseres. Rørene skal destrueres på et åbent område.

fanget inden i køleskabet. Lad hylderne sidde, så børn ikke har nemt ved at kravle ind i køleskabet. Børn bør holdes under opsyn, for at sikre at de ikke leger med det gamle apparat.

- Sørg for at bortskaffe emballagen fra dette produkt på miljøvenlig vis.

YDERLIGERE TIP OM KORREKT BRUG

- I tilfælde af strømafbrydelse skal du kontakte elforsyningen og høre, hvor længe det vil vare.
- De fleste strømafbrydelser, der løses i løbet af en time eller to, påvirker ikke temperaturen i dit køleskab. Men du skal åbne døren så få gange som muligt.
- Hvis strømafbrydelsen varer mere end 2 timer, skal du fjerne alt is fra isbeholderen.
- Hvis strømafbrydelsen varer mere end 24 timer, skal du

fjerne alle frosne madvarer.

- Hvis der følger en nøgle med til køleskabet, bør nøglen opbevares uden for børns rækkevidde og ikke i nærheden af køleskabet.
- Apparatet fungerer muligvis ikke ensartet (mulighed for optøning af indholdet eller at temperaturen bliver for høj i køleskabet) hvis temperaturen er under den koldeste temperatur som køleskabet er designet til, over en længere tidsperiode.
- Opbevar ikke madvarer som let kan fordærves ved lave temperaturer, såsom bananer og meloner.
- Apparatet er frostfrit, hvilket betyder, at det ikke er nødvendigt at afrime det, idet denne funktion udføres automatisk.
- Temperaturstigninger under afrimning kan overholde ISO betingelserne. Hvis du vil forhindre en uheldig smagsmæssig

temperaturstigning i frosne madvarer, mens apparatet afrimes, bør du pakke de frosne varer ind i flere lag avispapir.

- Enhver temperaturstigning i de frosne madvarer under afrimning kan forkorte deres holdbarhedstid.

Energibesparende tips

- Installer apparatet i et køligt, tørt rum med tilstrækkelig ventilation.
Sørg for, at det ikke udsættes for direkte sollys, og placer det aldrig i nærheden af en direkte varmekilde (f.eks. en radiator).
- Bloker aldrig ventilationsåbninger eller gitre på apparatet.
- Lad varm mad køle ned, før det sættes i apparatet.
- Læg frosne madvarer i køleskabet til optøning.
Du kan således udnytte de lave temperaturer i de frosne produkter til at køle madvarerne i køleskabet.

- Lad ikke apparatets dør stå åben for længe, når du sætter madvarer ind eller tager dem ud.
Jo kortere tid døren står åben, jo mindre is dannes der i fryseren.
- Rengør køleskabets bagside regelmæssigt.
Støv forøger energiforbruget.
- Indstil ikke temperaturen koldere end nødvendigt.
- Sørg for tilstrækkelig luftstrøm ved køleskabets sokkel og ved køleskabets bagside.
Tildæk ikke ventilationsåbninger.
- Lad der være noget plads til højre, venstre, bagved og øverst ved installationen.
Dette medvirker til at reducere strømforbruget og holde din strømregning nede.
- For at opnå den mest effektive anvendelse af energi, skal alt indvendigt udstyr såsom kurve, skuffer og hylder bevares i den position, som de blev leveret i af fabrikanten.

Opstilling af Side-By-Side køleskab

INSTALLATION AF KØLESKABET

Tillykke med dit nye Samsung Side-By-Side køleskab.

Vi håber, at du vil få glæde af de mange højteknologiske funktioner og egenskaber, som apparatet tilbyder.

Valg af den bedste placering til køleskabet

- Vælg en placering, hvor der er let adgang til vandforsyningen.
- Vælg en placering, der ikke er udsat for direkte sollys.
- Vælg et sted, hvor gulvet har en plan (eller næsten plan) gulvbelægning.
- Vælg en placering, hvor der er tilstrækkeligt med plads til at åbne køleskabets døre.
- Samlet nødvendig plads ved brug. Se tegning og dimensioner nedenfor.
- Sørg for, at enheden nemt kan flyttes i forbindelse med vedligeholdelse og service.

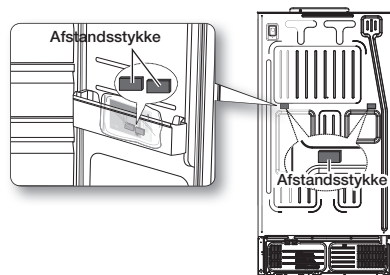
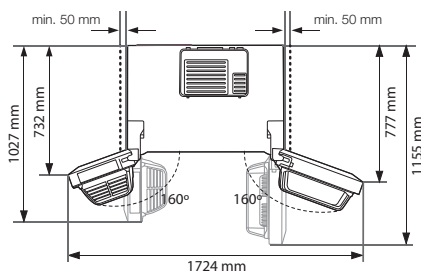
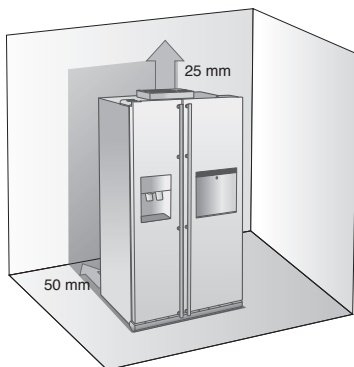

Installation af afstandsstykke (grå blok)

For bedre ydelse skal du fastgøre afstandsstykket forsvarligt på bagsiden af enheden, når du installerer køleskabet. Det forbedrer køleskabets ydelse.

Monteringsmetode

1. Tag det indpakkede afstandsstykke ud fra køleskabets nederste hylde.
2. Undersøg monteringsstedet på bagsiden af køleskabet - se billedet
3. Find placeringen til afstandsstykket, og anbring afstandsstykket på bagsiden af køleskabet.

Ved flytning af køleskabet

For at beskytte gulvet mod skader, skal de forreste nivelleringsben være ude (oven på gulvet).

Der henvises til "Nivellering af køleskabet" på side 19 i vejledningen.

For at beskytte gulvet under køleskabet kan du placere et underlag, så som et stykke karton, under det.

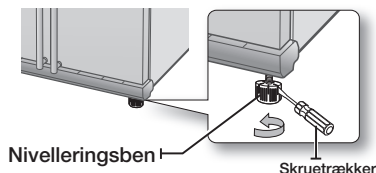

FORSIGTIG

Ved installering, eftersyn eller rengøring bag køleskabet, skal køleskabet trækkes lodret ud og skubbes lodret på plads.

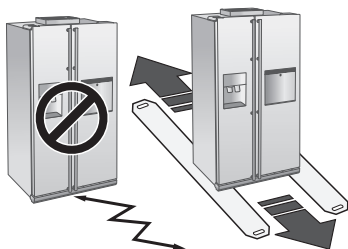

AFMONTERING AF KØLESKABSDØRENE

Hvis køleskabet ikke kan komme igennem entréen, er det muligt at afmontere dørene.

1. Afmontering af fodlisten

Luk først fryser- og køleskabsdørene op, og afmonter fodlisten ved at dreje de tre skruer mod uret.

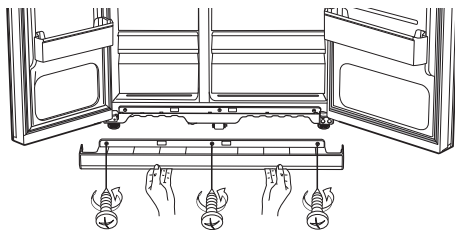

Frakobling af vandforsyningsledningen fra køleskabet

1. Afmonter vandledningen ved at trykke på muffen **1** og trække vandledningen **2** ud.

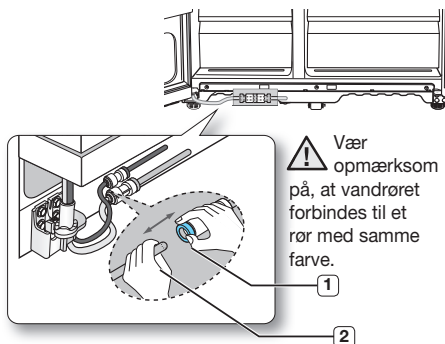

2. Afmontering af fryserdøren

Først et par vigtige ting:

- Sørg for at løfte dørene lodret op, så hængslerne ikke bøjes eller ødelægges.
- Pas på ikke at klemme vandledningen og ledningsnettet på døren.
- Anbring dørene på en beskyttet overflade for at undgå skrammer eller beskadigelser.

1. Når fryserdøren er lukket, fjernes det øverste ledningshængsel **1** med en skruetrækker, og herefter frakobles ledningerne forsigtigt ved at trække i dem **2**.

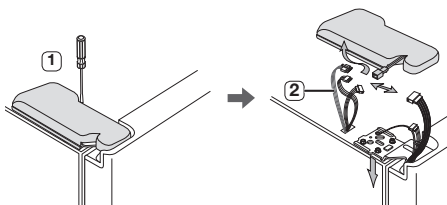

2. Afmonter hængselskrue **3** og tag det øverste hængsel af **4**. Pas på, at døren ikke falder ned over dig, når du afmonterer den.

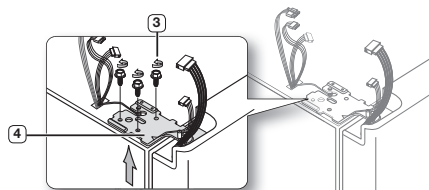

3. Herefter afkøbes døren fra det nederste hængsel **5** ved forsigtigt at løfte døren lodret op **6**.

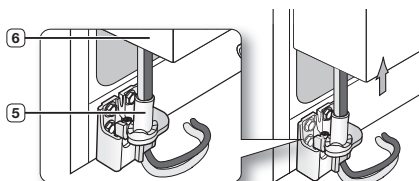

- !** pas på ikke at klemme vandledningen og ledningsnettet på døren.

4. Afmonter det nederste hængsel **7** fra beslaget **8** ved forsigtigt at løfte det nederste hængsel opad.

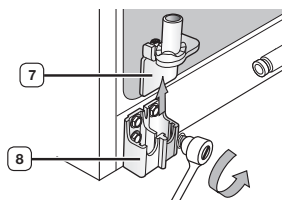

Afmontering af køleskabsdøren

1. Når døren er lukket, fjernes det øverste ledningshængsel **1** med en skruetrækker.

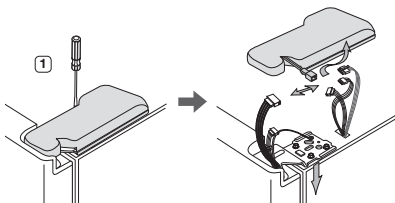

2. Afmonter hængselskruerne **2** og jordskruen **3** ved at dreje mod uret, og tag det øverste hængsel af **4**. Pas på, at døren ikke falder ned over dig, når du afmonterer den.

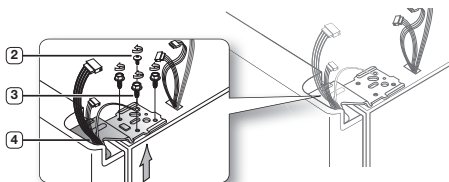

3. Fjern døren fra det nederste hængsel **5** ved forsigtigt at løfte døren lodret op **6**.

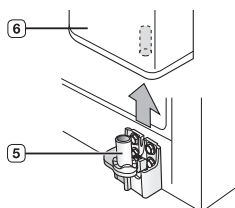

4. Afmonter det nederste hængsel **7** fra beslaget **8** ved forsigtigt at løfte det nederste hængsel opad.

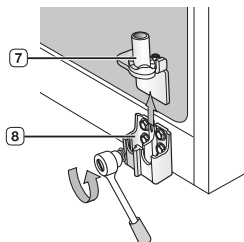

GENMONTERING AF KØLESKABSDØRENE

Når du har anbragt køleskabet på et sikkert og plant sted, skal dørene monteres på køleskabet.

Genmontering af fryserdøren

1. Genmonter fryserdøren ved at sætte slangen **1** tilbage i dørens nederste hjørne, og før den herefter igennem hullet i det nederste hængsel **2**. Træk forsigtigt slangen ned, så den er lige, uden knæk eller bøjning.

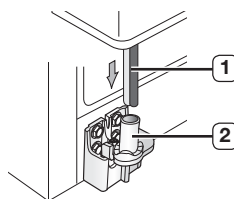

2. Indfør det øverste hængselskæft **3** i hullet i fryserdørens hjørne **4**. Sørg for at få hullet i det øverste hængsel **5** og hullet i kabinettet **6** til at flugte, og genmonter hængselskruerne **7** ved at dreje med uret. Tilslut ledningerne.

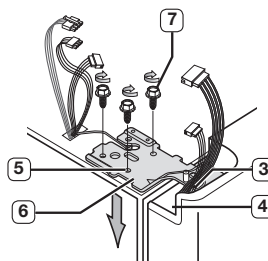

3. Placer den forreste kant på det øverste hængselbeslag **8** forrest på det øverste hængsel **9** og genmonter med skruen.

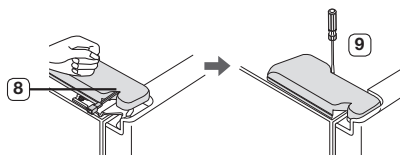

Genmontering af køleskabsdøren

1. Sæt det nederste hængsel **1** tilbage i det nederste hængselbeslag **2**.

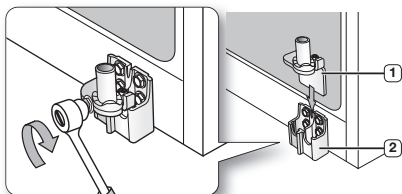

2. Placer hullet i hjørnet på køleskabsdøren **3** over det nederste hængsel **4**.

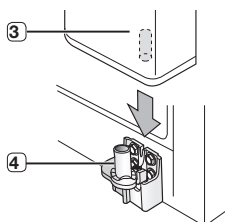

3. Indfør det øverste hængselskæft **5** i hullet i på hængslet **6**. Sørg for at få hullet i det øverste hængsel **7** og hullet i kabinettet **8** til at flugte. Genmonter herefter hængselskrueene **9** og jordskruen **10** ved at dreje med uret.

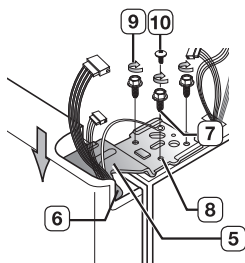

4. Placer den forreste kant på det øverste hængselbeslag **11** forrest på det øverste hængsel **12** og genmonter med skruen.

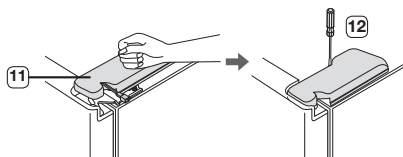

Genmontering af vandforsyningen

1. Indfør vandslangen **2** i muffen **1**.

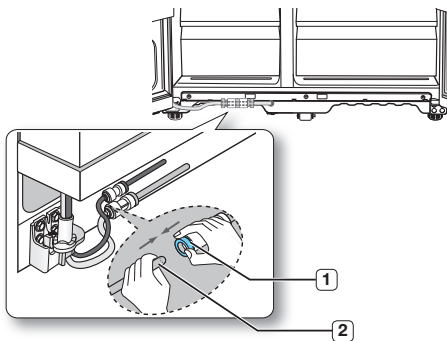

2. Vandkanalen skal indsættes helt i midten af den gennemsigtige kobling for at forhindre vandlækage fra dispenserens.
3. Monter de 2 clips i installationspakken, og kontroller, at hver clips holder kanalen forsvarligt.

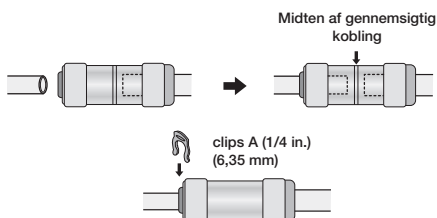

Skær ikke i vandledningen. Træk den forsigtigt fra muffen.

Genmontering af fodlisten

- Kontrollér vandledningen for lækage, inden listen monteres. Sæt fodlisten på igen ved at dreje de tre skruer med uret som vist på tegningen.

NIVELLERING AF KØLESKABET

Nu, hvor dørene igen er monteret på køleskabet, skal du kontrollere, at køleskabet står plant, så du kan foretage de sidste justeringer. Hvis køleskabet ikke står plant, vil det ikke være muligt at få dørene helt lige.

 Køleskabets forreste del kan også justeres.

Hvis fryserdøren er lavere end køleskabsdøren

Sæt en fladbladet skruetrækker ind i indsnittet på benet, drej den med eller mod uret, indtil fryseren står plant.

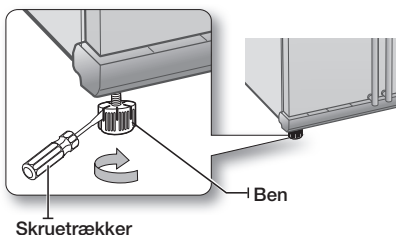

Hvis fryserdøren er højere end køleskabsdøren

Sæt en fladbladet skruetrækker ind i indsnittet på benet, drej den med eller mod uret, indtil køleskabet står plant.

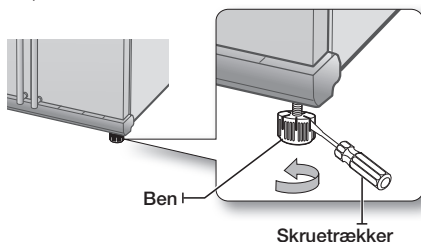

 Der henvises til det næste afsnit, som beskriver hvordan man foretager mindre justeringer af dørene.

MINDRE JUSTERINGER AF DØRENE

Husk, at køleskabet skal stå plant, for at dørene kan blive helt lige. Hvis du er i tvivl, så læs det forrige afsnit om, hvordan man får køleskabet til at stå plant.

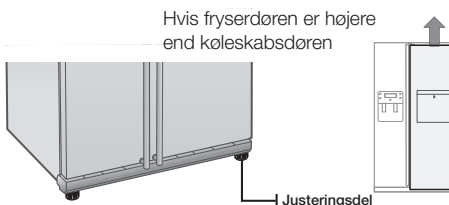

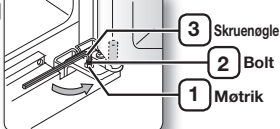

I begge tilfælde, er proceduren til at korrigere ubalancen, den samme. Åben dørene og juster dem én ad gangen, som beskrevet nedenfor :

1. Drej møtrikken **1** på det nederste hængsel, indtil den nederste del af bolten nås **2**.



-  Når du skruer møtrikken **1** af, skal du bruge den medfølgende. Allen nøgle **3** til at løsne bolten **2** med i retning mod uret. Herefter kan du med fingrene skrue møtrikken **1** af.

2. Juster højdeforskellen mellem dørene ved at dreje bolten **2** med  eller mod uret .

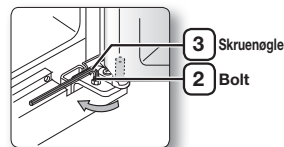

-  Når du drejer bolten med uret , vil døren bevæge sig op.

3. Når du har justeret dørene, så drej møtrikken **1** med uret  indtil den nederste del af bolten nås, og stram bolten igen med skruenøglen **3** for at fastgøre møtrikken **1**.

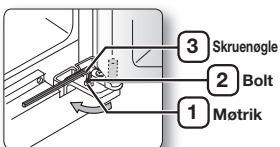

-  Hvis møtrikken ikke strammes tilstrækkeligt, kan bolten løsne sig.

KONTROL AF VANDLEDNINGEN

Et vandtryk på 138~862 kPa er nødvendigt, for at ismaskinen fungerer korrekt.

Under optimale forhold kan et papkrus på 100 cl fyldes på 10 sekunder.

Hvis køleskabet installeres på et sted med lavt vandtryk (under 138 kPa), kan du montere en hjælpepumpe for at kompensere for det lave vandtryk.

Kontroller, at vandtanken i køleskabet er fyldt. Dette kontrolleres ved at trykke på ismaskinens betjeningshåndtag, indtil der løber vand fra aftapningspunktet. Ved brug af vanddispenseren kan der være lidt støj, der stammer fra vandtilførslen.



Der følger et vandledningsinstallationssæt med enheden.

Det ligger i en skuffe i fryseren.

SÅDAN ANVENDER DU SMASKINEN

(RS77*, RS54H*, RS76*)

Sådan tager du isspanden ud

- Tag fat i håndtaget som vist på fig. 1.
- Træk den nederste del en smule op.
- Tag forsigtigt isspanden ud.



Fig. 1

Sådan sætter du isspanden ind

- Installer isspanden i modsat rækkefølge, som den blev afinstalleret.
- Tryk spanden omhyggeligt ind, indtil du hører et klik.
- Hvis du ikke kan få isspanden placeret korrekt, skal du dreje håndtaget bag på isspanden 90 grader og installere den igen, som vist på fig. 2.

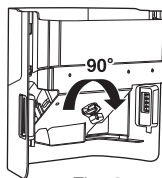
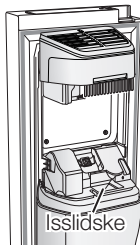

Fig. 2

Normal betjening

- Alle lyde, der høres i forbindelse med, at isen dumper ned i isspanden, hører til den normale funktion.
- Hvis der ikke er doseret is i en længere periode, kan der forekomme isklumper i isspanden. Fjern den resterende is og tøm isspanden.
- Hvis der ikke kommer is ud, skal du tjekke, om der sidder is fast i slidsen og i så fald fjerne den.
- Den første portion isterninger er muligvis små, da der kan være luft i røret efter tilslutningen, men luften forsvinder under normal brug.



FORSIGTIG

- Hvis ICE OFF (IS - SLUKKET) blinker i displayet, skal du sætte spanden ind igen og/eller sørge for, at den er placeret korrekt.
- Hvis døren er åben, fungerer is- og vandautomaten ikke.
- Hvis du lukker døren hårdt i, spildes der måske vand ud over isautomaten.
- Tag fat om isspanden med begge hænder, så du ikke taber den, når du tager den ud.
- For at undgå ulykker skal du huske at tørre eventuel is eller vand op fra gulvet.
- Lad ikke børn hænge i isautomaten eller på isspanden.
De kan komme til skade.
- Lad være med at stikke hænder eller andet ind i isautomaten.
Det kan give personskader eller beskadige de mekaniske dele.

Kontrol af mængden af vand, der fyldes i isbakken.

(RS7547* / RS755* / RS756* / RS757*)

1. Løft ismaskinens spand op og træk den ud af fryseren.
2. Når du trykker på testknappen, fyldes isterningebakken med vand fra vandforsyningsshanen. Kontroller, at mængden af vand er korrekt (se illustration nedenfor). Hvis vandstanden er for lav, bliver isterningerne små. Dette skyldes et problem med vandtrykket i ledningen, og ikke i køleskabet.

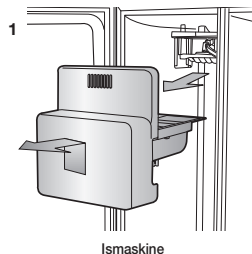

Ismaskine

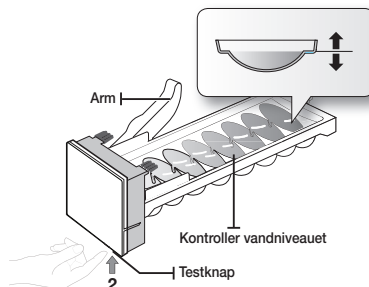

INSTALLATION AF VANDLEDNINGEN

TYPE. A

Dele til vandledningsinstallation

Tilslutning til vandforsyningsledningen

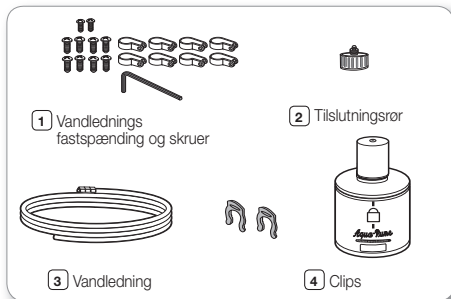

1. Først skal du lukke for hovedvandledningen.
2. Find den nærmeste vandledning med koldt drikkevand.
3. Følg installationsvejledningen i vandforsyningskittet.

FORSIGTIG

Vandledningen skal forbindes med koldt vandsledningen. Hvis den forbindes til varmtvandsledningen, kan det give fejl på vandreneren.

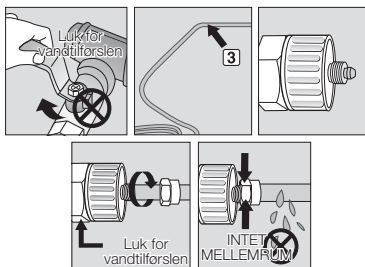

4. Når du har tilsluttet vandledningen til vandfilteret, skal du igen åbne for hovedvandledningen og lade ca. 1 liter løbe igennem vandfilteret, så vandfilteret renses og klargøres.

Tilslutning af vandforsyningsledningen til køleskabet

1. Fjern dækslet fra enhedens vandledning og indfør omløbermotrikken i enhedens vandledning, efter den er adskilt fra den medfølgende vandledning.
2. Tilslut både enhedens vandledning og vandledningen fra det medfølgende kit.
3. Stram omløbermotrikken på klemfittingen. Kontrollér, at der ikke er mellemrum mellem de to dele.

4. Tænd for vandet og kontroller, at der ikke er utætheder.

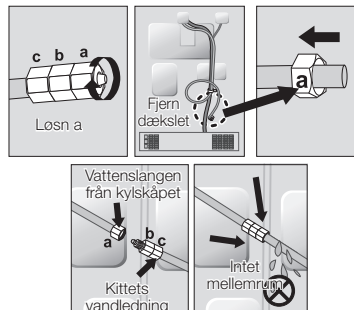

- Slut kun vandledningen til en vandkilde med drikkeligt vand.
Hvis du skal reparere eller adskille vandledningen, så skær 6.5 mm af plastikrøret for at sikre, at du får en stram og lækagefri tilslutning.

FORSIGTIG

Forud for anvendelse bør der undersøges for lækage følgende steder

- Samsung garantien dækker ikke VANDLEDNINGSINSTALLATION.
- Dette skal udføres for kundens regning, med mindre installationsomkostningerne er indeholdt i detailprisen.
- Du skal, om nødvendigt, kontakte en VVS-installatør eller en autoriseret installatør til at udføre installationen.
- Hvis der opstår vandlækage på grund af ukorrekt installation, skal du kontakte installatøren.

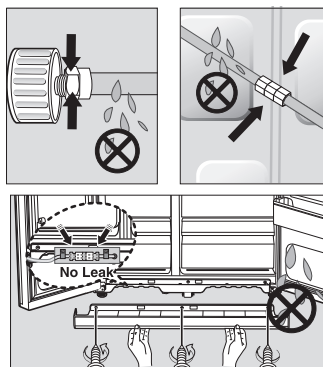

Fjern alt overskudsmateriale inde i renseren. (Model med område med valg af kølemuligheder)

1. Tænd for vandforsyningen.
2. Kør vand gennem dispensereren, indtil vandet er klart (ca. 3 liter).

 Det er normalt, at der til at starte med, forekommer misfarvning fra vand og is.

INSTALLATION AF LEDNINGEN TIL KOLDTVANDSMASKINEN

TYPE. B

Dele til vandledningsinstallation

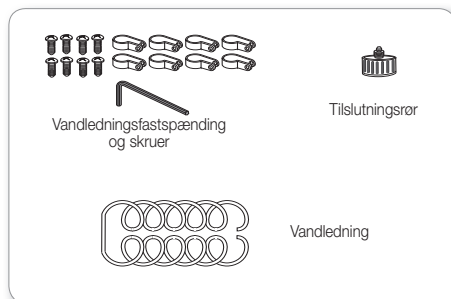

Tilslut vandrørsforskrutningen til vandhanen.

1. Luk for hovedvandhanen.
2. Tilslut forskruting "A" til vandhanen.

FORSIGTIG

Vandledningen skal forbindes med koldtandsledningen.
Hvis den forbindes til varmtvandsledningen, kan det give fejl på vandrenseren.

GARANTIOPLYSNINGER

Denne vandledningsinstallation er ikke dækket af køleskabs- eller ismaskinefabrikantens garanti.
Følg disse anvisninger nøje for at minimere risikoen for en bekostelig vandskade.

Bemærk :

Hvis muffen ikke passer på den eksisterende hane, så besøg din nærmeste autoriserede serviceforhandler for at købe de rette fittings.

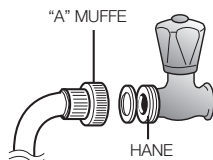

Tilslutning af vandledningen til køleskabet.

- Fjern køleskabets kompressordæksel.
- Tilslut vandledningen til ventilen som vist på figuren.
- Efter tilslutningen, tjek for utætheder.
I tilfælde af utætheder, gentag tilslutningen.
- Sæt køleskabets kompressordæksel på igen.

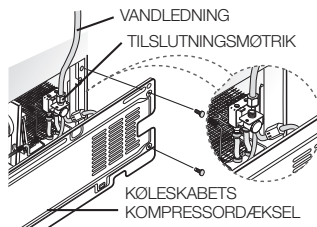

Fastgørelse af vandforsyningsledningen.

- Fastgør vandledningen til væggen (eller til bagsiden af køleskabet) ved hjælp af clipsen "A".
- Når vandledningen er fastgjort, kontrolleres det, at den ikke er for bøjet, klempt eller sammentrykket.

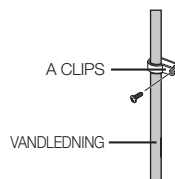

Fjernelse af eventuelle reststoffer i vandforsyningsledningen, når filteret er installeret.

1. Tænd for ON vandforsyningen og sluk OFF for ventilen til vandforsyningsledningen.
2. Kør vand gennem dispensereren, indtil vandet er klart (ca. 3 liter). Dette renser vandforsyningen og fjerner luft fra kanalerne.
3. I nogle husholdninger kan det være nødvendigt at skylle i længere tid.
4. Åben køleskabsdøren og kontrollér, at vandfilteret ikke lækker vand.

BETJENING AF SIDE-BY-SIDE KØLESKABET

BETJENING AF KØLESKABET

BETJENING AF KONTROLPANELET / DIGITALDISPLAYET

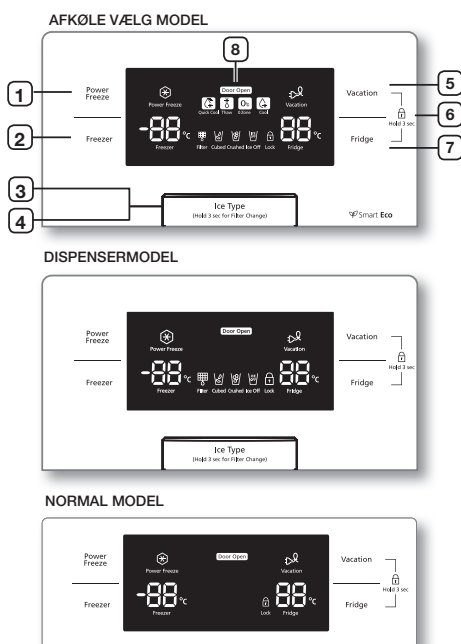

1	KNAPPEN "POWER FREEZE"	Gør det muligt at nedfryse maden i fryseren hurtigere. Du kan bruge denne funktion, hvis du ønsker en hurtigere nedfrysning af mad, der hurtigt forråder, eller hvis frysertemperaturen er steget voldsomt (fx, hvis en dør har stået åben).
2	KNAPPEN "Freezer"	Tryk på knappen Freezer for at indstille frysertemperaturen. Du kan indstille temperaturen mellem -15 °C (6 °F) og -23 °C (-10 °F).

3	KNAPPEN "ICE TYPE"	Brug denne knap til at vælge Cubed (isterninger), Crushed (knust is) eller til at slukke for ismaskinen.
4	KNAPPEN "FILTER CHANGE"	Når du vil skifte filter, så tryk på denne knap i 3 sekunder for at nulstille filteret.
5	KNAPPEN "VACATION"	Hvis du skal på ferie eller forretningsrejse, eller du ikke har brug for køleskabet, skal du trykke på knappen Vacation. Når du slukker for køleskabet vha. knappen Vacation, skifter visningen på LED-skærmen automatisk fra Fridge til Vacation.  Det anbefales kraftigt at fjerne alle madvarer fra køleskabet og efterlade døren lukket, når du vælger Vacation-funktionen.
6	BØRNESIKRINGSFUNKTION	Tryk samtidigt på knappen Vacation (ferie) og Fridge (køleskab) i 3 sekunder, alle knapper vil blive låst. Doseringsarmen på vandautomaten og ishåndtaget vil ikke fungere endnu. For at annullere denne funktion skal du igen trykke på disse to knapper i 3 sekunder.
7	KNAPPEN "FRIDGE"	Tryk på knappen Fridge for at indstille den ønskede temperatur. Du kan indstille temperaturen mellem 1 °C og 7 °C (34 °F og 46 °F).
8	DØRÅBNINGSFUNKTION	1. Hvis fryser- eller køleskabsdøren er åben, lyser ikonet "Door Open (Dør åben)". 2. Hvis den betingelse, der udløser en døralarm er opfyldt, fordi køleskabs- eller fryserdøren er åben, blinker ikonet "Door Open (Dør åben)".



Når du bruger Power Freeze, øges køleskabets energiforbrug.

Husk at slå funktionen fra, når du ikke har brug for den, og stil fryseren tilbage til din oprindelige temperaturindstilling.

Hvis du skal fryse store mængder fødevarer, skal du aktivere funktionen Power Freeze (Power-frysning) mindst 20 timer i forvejen.

Display med slukkefunktion

Display-panelet slukker automatisk for at spare på energi under følgende forhold: Når der ikke er blevet trykket på en knap, når ingen døre står åbne eller når der ikke er blevet trykket på en Dispenser.

Ikonet for Ferie eller Cubed / Crushed / Ice Off vil dog stadig være tændt.

Når du trykker på en knap, åbner en dør eller trykker på en dispenser, vil display-panelet tænde igen. Med undtagelse af knappen Type Is, er alle knapperne aktive igen, så snart du slipper den knap, du er ved at trykke på.

TEMPERATURKONTROL

KONTROL AF FRYSERTEMPERATUREN

Frysertemperaturen kan indstilles mellem -15 °C (6 °F) og -23 °C (-10 °F) alt efter behov.

Tryk gentagne gange på knappen Freezer, indtil den ønskede temperatur bliver vist på temperaturdisplayet.

Vær opmærksom på, at varer som fx is kan smelte ved -16 °C (4 °F).

Temperaturdisplayet vil gå sekventielt fra -15 °C (6 °F) og -23 °C (-10 °F).

Når displayet når -23 °C (-10 °F), vil det begynde forfra med -15 °C (6 °F).

Fem sekunder efter den nye temperatur er indstillet, vil displayet igen vise fryserens ændre sig, efterhånden som fryseren indstilles til den nye temperatur.



Når du sætter HYLDEBUNDEN ind i stedet for bundskuffen, er HYLDEBUNDEN en to-stjernet sektion (alle modeller). Fryserens nederste boks er en to-stjernet sektion. (RSH7, RS77, RS7528, RS7527, RS54H, RS57H, RS76 modeller). Temperaturen i to-stjernede sektioner er lidt højere end i andre fryserum.

KONTROL AF KØLESKABSTEMPERATUREN

Køleskabstemperaturen kan indstilles mellem 1 °C (34 °F) og 7 °C (46 °F) alt efter behov.

Tryk gentagne gange på knappen Fridge, indtil den ønskede temperatur bliver vist på temperaturdisplayet.

Temperaturkontrolprocessen til køleskabet fungerer på nøjagtig samme måde som til fryseren.

Tryk på knappen Fridge for at indstille den ønskede temperatur.

Efter et par sekunder vil køleskabets temperatur bevæge sig mod den nye temperaturangivelse.

Dette kan aflæses i det digitale display.



Fryser-og køleskabstemperaturen kan stige, hvis dørene åbnes for ofte, eller hvis en større mængde varm mad anbringes i enten køleskabet eller fryseren.

Dette kan få LCD-displayet til at blinke.

Når fryseren og køleskabet har opnået den normale temperatur, vil displayet stoppe med at blinke. Hvis displayet fortsat blinker, kan det være nødvendigt at nulstille køleskabet.

Prøv af trække stikket ud, vent i 10 minutter og sæt herefter stikket i.

BETJENING AF KOLDTVANDS- OG ISMASKINEN.

Tryk på knappen Ice Type for at vælge en istype

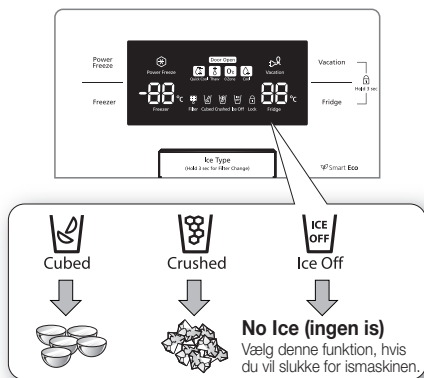

 Isen laves i terninger. Når du vælger "Crushed", knuser ismaskinen isen til knust is.

Betjening af ismaskinen

Placér et glas under aftapningspunktet, og tryk forsigtigt glasset mod ismaskinens betjeningshåndtag.

Kontrollér, at glasset er lodret under aftapningspunktet, så isen ikke falder på gulvet.

Betjening af koldtvandsmaskinen

Placér et glas under aftapningspunktet, og tryk forsigtigt glasset mod koldtvandsmaskinens betjeningshåndtag.

Kontrollér, at glasset er lodret under aftapningspunktet, så vandet ikke spildes på gulvet.



ADVARSEL

- Stik ikke fingre, hænder eller genstande ind i isslisen eller isspenden.
 - Det kan forårsage personskade eller materiel skade.
- Stik aldrig fingre eller genstande ind i is- og koldtvandsmaskinens åbning.
 - Det kan forårsage personskade.
- Anvend kun den ismaskine, der følger med køleskabet.
- Vandforsyningen til dette køleskab må kun installeres/tilsluttes af en kvalificeret person og må kun tilsluttes en drikkevandsforsyning.
- For at ismaskinen skal kunne fungere korrekt, kræves der et vandtryk på 138–862 kPa.



FORSIGTIG

- Hvis du tager på en længere ferie eller forretningsrejse og ikke skal bruge koldtvands- eller ismaskinen, bør du lukke for vandventilen.
 - Ellers kan der opstå vandudsving.
- Tør indersiden fri for fugt, og lad dørene stå åbne.
 - Ellers kan der udvikles lugt og mug.



Visse dele af billedet kan være anderledes end dit køleskab i forhold til model og tilvalg. (Hylde)

<RS7547* / RS755* / RS756* / RS757*>

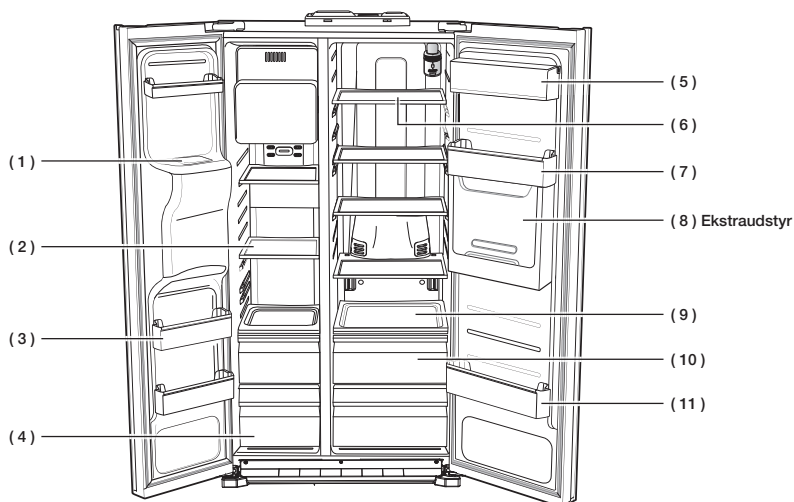

<RS77* / RS54H*>

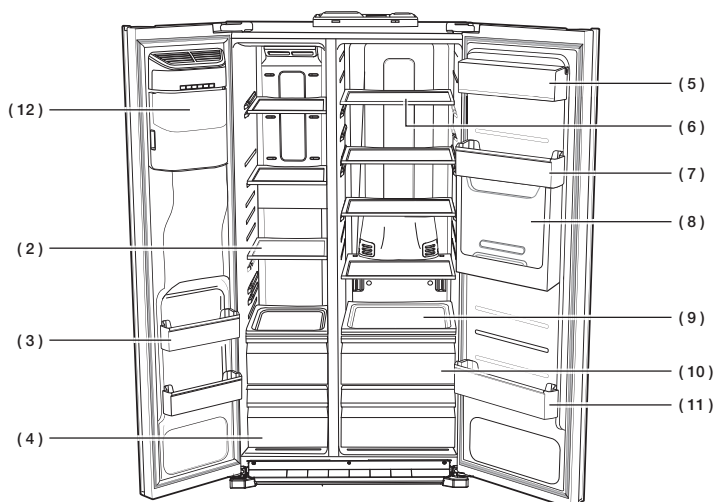

<RS772*/RS752*/RS57H*>

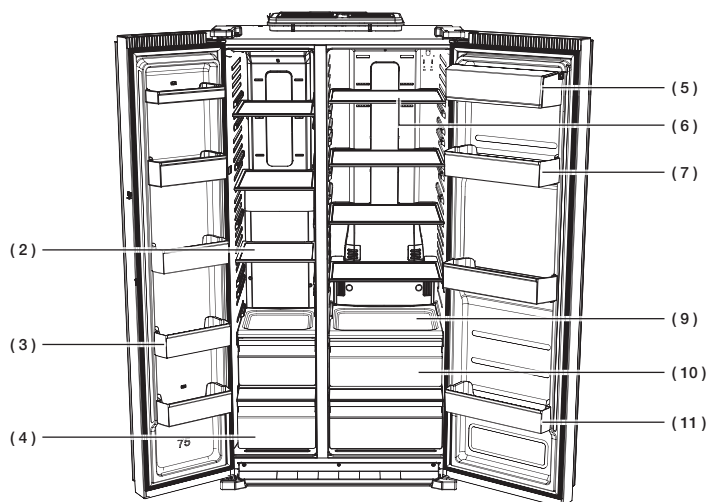

<RS76*>

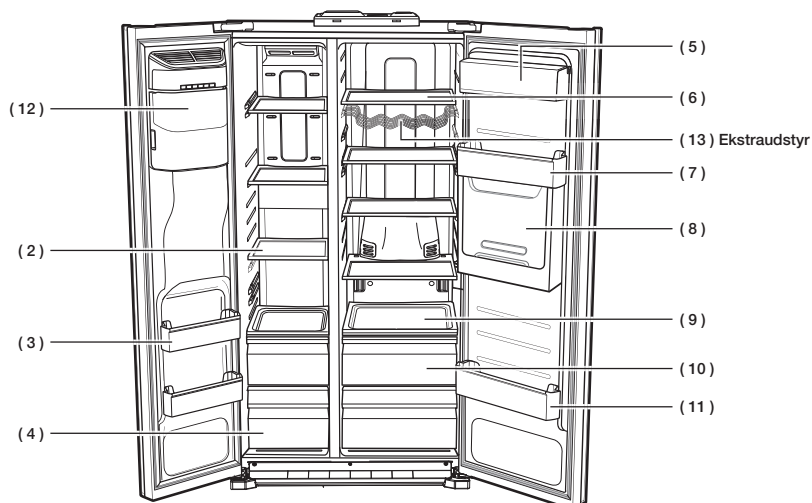

(1) Issliske



Stik ikke fingre, hænder eller genstande ind i isslisen eller isspanden. Det kan forårsage personskade eller materiel skade.

(2) Hylder

Kan bruges til opbevaring af alle typer frostvarer.

(3) Dørbokse

Kan bruges til opbevaring af frostvarer i små pakker.

(4) Skuffer

Bedst egnet til opbevaring af kød eller tørre madvarer. Madvarer skal indpakkes forsvarligt vha. folie eller andre passende indpakkingsmaterialer eller lægges i beholdere.

(5) Bokse til mælkeprodukter

Her kan du opbevare mindre mælkeprodukter fx smør, margarine, yoghurt eller små stykker smøreost.

(6) Hylder

Designet til at være brudfast. Kan bruges til opbevaring af alle typer mad- og drikkevarer. Ringformede mærker på glasoverfladen er et normalt fænomen og kan som regel fjernes med en fugtig klud.

(7) Æggebakke

Det bedste sted til opbevaring af æg. Vælg en placering, hvor der er let adgang til æggebakken.

(8) Minibar (ekstraudstyr)

Kan bruges til at opbevare ting, der bruges ofte, såsom drikkevarer på dåse og snacks, som således er let tilgængelige, uden at man behøver åbne køleskabsdøren.

(9) Bevægelig hylde (ekstraudstyr)

Designet så det er nemt at flytte rundt på madvarerne. Den kan bruges til alle typer mad- og drikkevarer, der ofte flyttes rundt.

(10) Frugt & grøntsagsskuffe

Denne skuffe bruges til at holde grøntsager og frugter friske. Skuffen er specialdesignet til at kontrollere fugtighedsniveauet i skuffen.

(11) Dørbokse

Designet til at opbevare store og tunge produkter såsom mælkeflasker eller andre store flasker og beholdere.

(12) Ismaskinens spand

Designet til let opbevaring af masser af is.



Stik ikke fingre, hænder eller genstande ind i isslisen eller isspanden. Det kan forårsage personskade eller materiel skade.

(13) Vinhylde (ekstraudstyr)

Hjælper dine vine med at bevare deres bouquet ved at give et opbevaringssted til vinflasker med optimale forhold.



For at få mere plads kan du opbevare mad i øverste dørboks i stedet for isspanden og tage Ismaskinens låg ud.

Hvis du tager isspanden ud, vil ICE OFF blinke i display-panelet. Du kan desuden tage fryserens øverste hylde ud og placere 'HYLDEBUNDEN' på fryserens bund, eftersom den ikke har indflydelse på termiske og mekaniske egenskaber.

Et erklæret opbevaringsvolumen i fryserum beregnes med isat øverste dørboks og hyldebund, og fjernet låg på ismaskine, øverste hylde og bundhylde.



ØVERSTE DØRBOKS (ekstraustyr)



LÅG-ISMASKINE

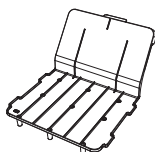

HYLDEBUND (ekstraustyr)

BETJENING AF COOLSELECT ZONE™-SKUFFEN (EKSTRAUDSTYR)

Quick Cool



- Quick Cool-funktionen kan anvendes sammen med CoolSelect Zone™.
- "Quick Cool" gør det muligt at afkøle 1-3 dåser med drikkevarer inden for 60 minutter.
- Hvis du ønsker at annullere denne funktion, skal du trykke på knappen "Quick Cool" igen. CoolSelect Zone™ vender tilbage til den tidligere temperatur.
- Når funktionen "Quick Cool" afsluttes, gendannes temperaturindstillingen "Cool".

Thaw



- Væsketab i form af dryp forringer kødets kvalitet og reducerer madvarernes friskhed.
- Når "Thaw" (Optøning) er valgt, tilføres CoolSelect Zone™-skuffen skiftevis varm og kold luft.
- Afhængigt af kødets vægt kan optøningstiden indstilles til 4, 6, 10 eller 12 timer.
- Når "Thaw"-funktionen afsluttes, vender CoolSelect Zone™-displayet tilbage til tilstanden "Chill".
- Når "Thaw"-funktionen afsluttes, er kødsaften ikke løbet ud af kødet, som stadig er delvist frossent og derfor nemt at skære ud.
- Funktionen kan annulleres med et tryk på en hvilken som helst anden knap end "Thaw".
- Den omtrentlige optøningstid for kød og fisk er vist nedenfor. (Baseret på en tykkelse på 2,5 cm)

OPTØNINGSTID	VÆGT
4 timer	363 g
6 timer	590 g
10 timer	771 g
12 timer	1000 g

-  Optøningstiderne kan variere alt efter størrelsen og tykkelsen af kødet og fiskene. Ovenstående vægt svarer til den samlede vægt af alle madvarerne i CoolSelect Zone™-skuffen. Den samlede optøningstid for 400 g frosset oksekød og 600 g frosset kylling vil f.eks. være 10 timer.

 **ADVARSEL** Ved brug af "Thaw"-funktionen bør madvarer, der opbevares i CoolSelect Zone™-skuffen, tages ud.

Zero Zone (0 °C)

- Når "Zero Zone" er valgt, holdes temperaturen i CoolSelect Zone™-skuffen på 0 °C, uanset hvilken temperatur der er indstillet for køleskabet.
- "Zero Zone"-temperaturen bidrager til at holde kødvarer og fisk friske længere.

Cool

- Når "Cool" er valgt, er temperaturen den samme som den temperatur, der er indstillet for køleskabet. LCD-panelet viser den samme temperatur som displayet.
- CoolSelect Zone™-skuffen giver ekstra køleskabsplads.

-  Køletiden kan variere afhængigt af typen af drikkevarer.

 **ADVARSEL** Ved brug af "Quick Cool"-funktionen bør madvarer, der opbevares i CoolSelect Zone™-skuffen, tages ud.

UDTAGNING AF FRYSSERTILBEHØRET

Rengøring og omrokering af frysertilbehøret er nemt.

1. Tag glashylden ud, ved at trække hylden ud så langt som muligt.
Løft den derefter forsigtigt op, og tag den ud.

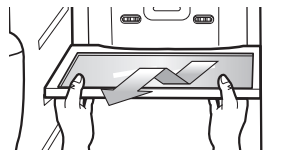

2. Tag dørboksen ud, ved at tage fat i dørboksen med begge hænder, og løft den forsigtigt op.

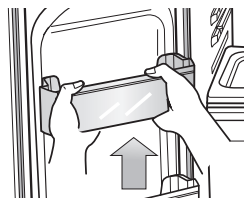

3. Tag plastikskuffen ud, ved at trække den ud og løfte den en smule opad.

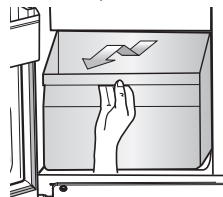

4. Spænd (fryser)
Tag isspanden ud, ved at løfte den op og trække den ud.
 - Tag fat i håndtaget som vist i figuren.
 - Løft den nederste del en smule.
 - Tag forsigtigt isspanden ud.



-  Undgå at bruge for megen kraft ved afmontering af fodlisten.
Fodlisten kan gå i stykker og forårsage personskader.

UDTAGNING AF KØLESKABSTILBEHØRET

1. Tag den spilsikre glashyld ud ved at trække hylden ud så langt som muligt. Løft den derefter forsigtigt op, og tag den forsigtigt ud.

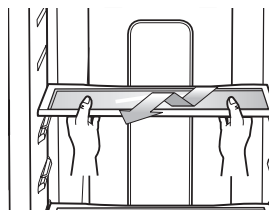

2. Tag røntsags- & frugtskuffen ud ved at trykke på fordybningerne, der sidder på venstre og højre inderside af grøntsagsskuffen, og trække den ud. Hold skuffen med én hånd, løft den en smule op, når den trækkes ud, og tag den herefter ud af køleskabet.



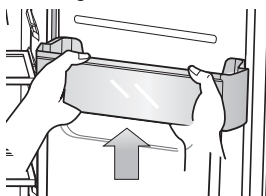

3. Fjern dørboksen ved at tage fat i boksen med begge hænder og derefter løfte den forsigtigt op.



-  Inden hylder, skuffer og bokse tages ud skal du kontrollere, at der ikke ligger madvarer i vejen. Hvis det er muligt, tag da alle madvarerne ud af køleskabet. Herved mindses risikoen for ulykker.

RENGØRING AF KØLESKABET

-  **ADVARSEL** Brug ikke benzen, fortynder eller klorholdige materialer til rengøring. De kan ødelægge apparatets overflade og medføre brand.

-  **FORSIGTIG** Hæld ikke vand på køleskabet, mens stikket er sat i, da dette kan forårsage elektrisk stød. Der må ikke bruges benzen, fortyndervæske eller bilvaskemiddel til rengøringen, da dette kan udgøre en brandrisiko.

UDSKIFTNING AF DEN INDVENDIGE PÆRE

-  For så vidt angår LED-lampen, skal en servicetekniker tilkaldes for at skifte den.

UDSKIFTNING AF VANDFILTERET



For at minimere risikoen for vandskader af din ejendom skal du IKKE BRUGE generiske vandfiltermærker i dit køleskab fra SAMSUNG.

BRUG KUN VANDFILTERMÆRKER FRA SAMSUNG. SAMSUNG er ikke juridisk ansvarlig for nogen som helst skader, inklusive men ikke begrænset til skader på ejendom, forårsaget af vandlækage efter brug af et generisk filter.

Køleskabe fra SAMSUNG er designet således, at de KUN FUNGERER SAMMEN MED ET SAMSUNG vandfilter.

“Filter Indicator”-lampen fortæller dig, når tiden er inde til at udskifte patronen i vandfilteret. Når filterindikatorlyset skifter til rød, er det tid til at skifte filteret.

For at give dig tid til at købe et nyt filter, vil indikatoren blinke inden det aktuelle filters kapacitet udløber. En filterudskiftning på rette tidspunkt tide giver det friskeste og reneste vand fra dit køleskab.

-  Følg instruktionerne for filterinstallationen i den nye filterboks.

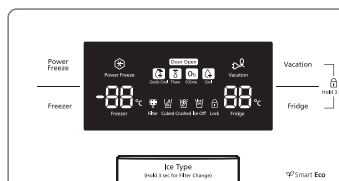

-  Efter installation af en ny filterpatron, er det muligt, at vandet kortvarigt sprøjter ud af maskinen. Dette skyldes luft i ledningen. Dette forårsager ikke betjeningsproblemer. Når du skifter filteret, skal du trykke på knappen Ice Type (Istype) for at nulstille filterplanen.

Bestilling af filtre til udskiftning

Kontakt din autoriserede Samsung-forhandler, for at bestille nye patroner til vandfilteret.

- Eksternt filter - HAFEX/EXP



Fejlfinding

FEJL	LØSNING
Køleskabet fungerer slet ikke, eller temperaturen er ikke tilstrækkelig lav.	<ul style="list-style-type: none"> • Kontroller, at stikket er korrekt tilsluttet. • Er temperaturstyringen på displayet indstillet til den korrekte temperatur? Prøv at indstille den til en lavere temperatur. • Står køleskabet i direkte sollys eller nær en varmekilde? • Er køleskabets bagside for tæt på væggen, så luften forhindres i at cirkulere?
Madvarerne i køleskabet er frosne.	<ul style="list-style-type: none"> • Er temperaturstyringen på displayet indstillet til den korrekte temperatur? Prøv at indstille den til en højere temperatur. • Er temperaturen i rummet meget lav? • Opbevarer du madvarer med højt vandindhold på de koldeste steder i køleskabet? Prøv at opbevare disse varer midt i køleskabet, i stedet for at opbevare dem i CoolSelect Zone™-skuffen.
Der høres usædvanlige lyde eller støj.	<ul style="list-style-type: none"> • Kontroller, at køleskabet står plant og stabilt. • Er køleskabets bagside for tæt på væggen, så luften forhindres i at cirkulere? • Er der tabt noget bag ved eller under køleskabet? • Der lyder en "tikkende" lyd inde fra køleskabet. <p>Dette er normalt og forekommer når de forskellige dele udvidersig eller trækker sig sammen ifm. køleskabets temperaturændringer.</p>
Køleskabets forreste hjørner og sider er varme og der er kondensation.	<ul style="list-style-type: none"> • Det er normalt, eftersom der er installeret antikondensatorer i de forreste hjørner på køleskabet, så der ikke forekommer kondens. • Står køleskabsdøren på klem? <p>Kondens kan opstå, når du lader døren stå åben i for lang tid.</p>
Der kommer ingen is ud.	<ul style="list-style-type: none"> • Ventede du i 12 timer efter installation af vandledningen, før du begyndte at lave is? • Er vandledningen tilsluttet og stopventilen åben? • Har du slået isfunktionen fra? Kontroller, at Ice Type er indstillet til Cubed (isterninger) eller Crushed (knust is). • Er der is, der blokerer i opbevaringsenheden? • Er frysertemperaturen for høj? Prøv at indstille frysertemperaturen lavere.
Du kan høre vand boble i køleskabet.	<ul style="list-style-type: none"> • Dette er normalt. Boblelyden stammer fra kølemidlet, der cirkulerer i køleskabet.
Der er en ubehagelig lugt i køleskabet.	<ul style="list-style-type: none"> • Er en madvare fordærvet? • Sørg for, at madvarer med en stærk lugt fx fisk, er pakket godt ind eller dækket med lufttætte beholdere. • Gør jævnligt køleskabet rent, og smid fordærvet eller gammel mad ud.
Der dannes is på væggene i fryseren.	<ul style="list-style-type: none"> • Er udluftningsåbningen blokeret? Sørg for, at ventilationsåbninger ikke er tildækkede, så luften kan cirkulere frit. • Sørg for, at der er tilstrækkeligt med plads mellem de opbevarede madvarer, så luften kan cirkulere effektivt. • Er fryserdøren ordentligt lukket?
Koldtvandsmaskinen fungerer ikke.	<ul style="list-style-type: none"> • Er vandledningen tilsluttet og stopventilen åben? • Er vandforsyningsledningen klemt eller bøjet? • Sørg for, at ledningen ligger frit og ikke er tildækket. • Er vandtanken frosset til, fordi temperaturen i køleskabet er for lav? Prøv at vælge en højere temperaturindstilling i displaypanelet.



memo

Grænser for omgivende temperatur

Dette køle-/fryseskab er beregnet til brug i de omgivende temperaturer, der angives af temperaturklassen på apparatets mærkeplade.

Klasse	Symbol	Omgivende temperaturområde (°C)
Udvidet tempereret	SN	+10 til +32
Tempereret	N	+16 til +32
Subtropisk	ST	+16 til +38
Tropisk	T	+16 til +43

 Den indvendige temperatur kan blive påvirket af faktorer som placeringen af køleskabet, den omgivende temperatur og hvor mange gange døren åbnes. Juster temperaturen efter behov for at kompensere for disse faktorer.

Denmark



**Korrekt bortskaffelse af dette produkt
(elektrisk & elektronisk udstyr)**
(Gælder i lande med systemer til affaldssortering)

Denne mærkning på produktet, på tilbehør eller i manualen betyder, at produktet og elektronisk tilbehør hertil (f.eks. oplader, headset og USB-kabel) ikke må bortskaffes sammen med almindeligt husholdningsaffald efter endt levetid. For at forebygge skadelige virkninger på menneskers helbred eller miljøet skal disse genstande bortskaffes adskilt fra andre typer af affald og indleveres på en genbrugsplads med henblik på genindvinding. Forbrugere bedes kontakte forhandleren, hvor de har købt produktet, eller kommunen for nærmere oplysning om, hvor og hvordan de kan indlevere produkt og tilbehør med henblik på miljøvenlig genindvinding. Virksomheder bedes kontakte leverandøren og følge anvisningerne i købekontrakten. Dette produkt og elektronisk tilbehør hertil må ikke bortskaffes sammen med andet erhvervsaffald.

Kontakt Samsung
Hvis du har spørgsmål eller kommentarer vedrørende Samsung produkter,
venligst kontakte Samsung Support.

Samsung Denmark, Sydhavnsgade 18, 2450 København, Denmark
70 70 19 70
www.samsung.com/dk/support



SENA

RS7*
RS54H*
RS57H*
RS76*

Kjøleskap Brukerveiledning

se for deg mulighetene

Takk for at du kjøpte dette Samsung-produktet.

SAMSUNG

Frittstående Type

Innhold

SIKKERHETSINFORMASJON	2
INSTALLERE SIDE-VED-SIDE KJØLESKAPET.....	14
BRUKE SIDE-VED-SIDE KJØLESKAPET FRA SAMSUNG	23
PROBLEMLØSING	32

Sikkerhetsinformasjon

SIKKERHETSINFORMASJON

- Les nøye gjennom denne håndboken før du tar enheten i bruk, og ta vare på den på en sikker måte i nærheten av enheten i tilfelle du trenger å lese den senere.
- Bruk denne enheten utelukkende til formålet det er ment for, og som beskrevet i denne brukerveiledningen. Enheten er ikke beregnet brukt av personer (inklusive barn) med redusert fysiske, følelse- eller mentale evner. Ikke heller brukes av uerfarne, hvis ikke dette

skjer under tilsyn, eller at instruksjoner gis om enheten av en person ansvarlig for sikkerheten.

- Dette apparatet kan brukes av barn fra 8 år og oppover og av personer med redusert fysisk, sensorisk eller mental kapasitet, eller som mangler erfaring og kunnskap, så fremt de holdes under oppsyn eller er blitt instruert i trygg bruk av apparatet og forstår farene som er involvert. Barn må ikke leke med apparatet. Rengjøring og vedlikehold som kan utføres

av brukeren, må ikke utføres av barn uten oppsikt.

- Advarsler og viktige sikkerhetsanvisninger i denne håndboken dekker ikke alle tenkbare forutsetninger og situasjoner som kan oppstå. Det er under ditt ansvar å bruke sunt fornuft, forsiktighet og omhu når du installerer, vedlikeholder og bruker din enhet.
- Da disse bruksanvisningene gjelder forskjellige modeller, kan ditt kjøleskap være noe annerledes enn det som står beskrevet i denne manualen, det er også mulig at ikke alle forsiktighetsregler gjelder. Hvis du har noen spørsmål eller tvil, kontakter du ditt nærmeste servicesenter eller søker hjelp og informasjon online på www.samsung.com

Viktige faresymboler og forholdsregler :

 ADVARSEL	Farlig og usikker håndtering kan føre til alvorlig personskade eller død.
 FORSIKTIG	Farlig og usikker håndtering kan føre til lettere personskade eller skade på eiendom.
	Må ALDRI forsøkes.
	Må IKKE demonteres.
	Må IKKE berøres.
	Følg instruksjonene nøye.
	Trekk støpselet ut av stikkontakten.
	Sørg for at enheten er jordet så du forhindrer elektrisk støt.
	Kontakte servicesentret for hjelp.
	Merk.

Disse advarselsskiltene er laget for å forhindre personskaade.

Følg dem nøyaktig.

Ta vare på brukerveiledningen når du har lest den, slik at du har den tilgjengelig senere.

CE Melding

Dette produktet er funnet å være i samsvar med lavspenningsdirektivet (2006/95/EF), direktivet om elektromagnetisk kompatibilitet (2004/108/EF), RoHS-direktivet (2011/65/EF), kommisjonsdelegert forordning (EU) nr. 1060/2010 og økodesigndirektivet (2009/125/EF), som ble implementert av forordning (EF) nr. 643/2009 fra Den europeiske union. (Gjelder bare produkter som selges i europeiske land.)



ALVORLIGE

FORSIKTIGHETSREGLER VED TRANSPORT OG PLASSERING



- Når kjøleskapet flyttes og installeres, må man passe på at ingen deler av kjølekretsen skades.
- Hvis kjølemiddel lekker ut av rørene, kan det antennes eller skade øynene. Hvis det oppdages en lekkasje, unngå nakne flammer eller potensielle tenningkilder, og luft grundig på rommet der enheten står.
- For å unngå at det oppstår en antennbar blanding av gass og oksygen hvis det blir en lekkasje i kjølekretsen, bør enheten plasseres i et rom med en størrelse som står i forhold til mengden kjølemiddel som brukes.
- Sett aldri i gang en enhet som viser tegn til skade. Ta kontakt med forhandleren hvis du er usikker på om enheten er skadet. Rommet der kjøleskapet skall plasseres må ha en

størrelse på 1 m³ for hver 8 g med R600a kjølemiddel som brukes i enheten. Mengden kjølemiddel i kjøleskapet vises på identifikasjonsplaten inne i kjøleskapet.



ALVORLIGE FORSIKTIGHETSREGLER VED INSTALLASJON



- Installer ikke kjøleskapet på et fuktig sted eller der det kan komme i kontakt med vann.
- Svekket isolasjon av elektriske deler kan føre til elektrisk støt eller brann.
- Plasser ikke dette kjøleskapet i direkte sollys og utsett den ikke heller for varme fra komfyrer, ovner eller andre apparater.
- Kople aldri flere enheter til en kontakt med flere uttak (trilling-kontakt e.l.). Kjøleskapets støpsel skal alltid sitte i egen stikkontakt med samme spenning som den som framgår av

merkeplaten.

- Dermed oppnår du best ytelse og forhindrer også overlast av strømkursene i huset, noe som kan føre til brannfare som følge av overoppheting.
- Hvis uttaket i veggen er løst, må du ikke sette i støpselet.
- Det er risiko for elektrisk støt eller brann.
- Bruk ikke en ledning med synlige sprekker eller sliteskade på langs eller i en av endene.
- Strømledningen må ikke bøyes, og det må ikke plasseres tunge gjenstander på den.
- Ikke bruk aerosolspray i nærheten av kjøleskapet.
- Bruk av aerosolspray i nærheten av kjøleskapet kan resultere i eksplosjon eller brann.



- Dette kjøleskapet må installeres riktig og plasseres i samsvar med

brukerveiledningen før
det tas i bruk.

- Koble støpselet i korrekt posisjon med leningen hengende ned.
- Hvis du kobler støpselet opp ned, kan ledningen kuttes av og føre til brann eller elektrisk støt.
- Pass på at støpselet ikke blir klemt eller skadet av baksiden på kjøleskapet.
- Når kjøleskapet flyttes, må du passe på så ikke strømledningen kommer i klem eller bli skadet.
- Dette kan føre til brann.
- Kjøleskapet må plasseres slik at det er enkelt å komme til stikkontakten etter installasjon.



- Kjøleskapet må være jordnet.
- Kjøleskapet må jordes for å forhindre strøml lekkasje eller elektrisk støt som følge av overledning fra kjøleskapet.
- Bruk aldri gassrør,

telefonledninger eller andre potensielle lyn-avledere som jording.

- Feilaktig bruk av jordingskontakten kan føre til elektrisk støt.electric shock.



- Hvis strømledningen er skadet, må du umiddelbart få den byttet ut hos produsenten eller produsentens serviceverksted.
- Kjøleskapets sikring må skiftes av kvalifisert kvalifisert reparatør eller servicefirma.
- Hvis ikke, fins det risiko for elektrisk støt eller personskade.



FORSIKTIGHETSREGLER VED INSTALLASJON



- Sørg for at ventilasjons-åpninger i selve enheten eller montering-strukturen er fri for hindringer.
- La enheten stå i ro i to timer etter installasjon.



ALVORLIGE FORSIKTIGHETSREGLER VED BRUK



- Sett ikke i støpselet med våte hender.
- Oppbevar ikke gjenstander på toppen av kjøleskapet.
- Når du åpner eller lukker døren, kan ting falle ut og føre til personskade eller materielle skader.
- Sett ikke en beholder fylt med vann på kjøleskapet.
- Hvis det søles vann på enheten, kan dette føre til brann eller elektrisk støt.
- La ikke barn leke med eller henge fra dørene.
- Hvis ikke, kan det resultere i alvorlig personskade.
- La ikke dørene forbli åpne når kjøleskapet er uten tilsyn og la ikke barn gå inn i kjøleskapet.
- Det fins risiko for at barn kan stenges inne samt alvorlig personskade på grunn av lav temperatur.
- Ikke stikk fingre eller

andre gjenstander inn i dispenserhullet. Det kan føre til personskade eller materiell skade.

- Ikke oppbevar flyktige eller brennbare stoffer som benzen, tynner, alkohol, eter eller LP-gass i kjøleskapet.
- Oppbevaring av disse og lignende produkter kan føre til eksplosjon.
- Oppbevar ikke temperatursensitive farmasøytvarer, vitenskapelige materiale eller andre temperatursensitive produkter i kjøleskapet.
- Temperatursensitive produkter må ikke oppbevares i kjøleskapet.
- Ikke plasser eller bruk elektriske apparater inne i kjøleskapet med mindre det er en type som anbefales av produsenten.
- Ikke bruk hårtørrer for å tørke innsiden på kjøleskapet. Ikke plasser et tent stearinlys i kjøleskapet for å fjerne dårlig lukt

- Dette kan resultere i elektrisk støt eller brann.
- Ta ikke på innsiden av veggene i fryseren eller på produkter som oppbevares i fryseren, med våte hender.
- Dette kan gi frostskader.
- Ikke bruk mekaniske enheter eller annet utstyr enn det som er anbefalt av produsenten, til å påskynde avising av kjøleskapet.
- Vær forsiktig så du ikke skader kjølekretsen.

-
- ★ • Dette produktet er kun tiltenkt oppbevaring av mat i en vanlig husholdning.
 - Flasker må settes tett sammen så de ikke faller ut.
 - Hvis det oppdages en lekkasje, unngå nakne flammer eller potensielle tenningkilder, og luft grundig på rommet der enheten står.
 - Bruk kun diodebelysning som anbefales av produsenten eller serviceverkstedet.

- Barn må passes på slik at de ikke leker og/eller klatrer inn i enheten.

-
- ✂ • Forsøk ikke å demontere eller reparere kjøleskapet på egen hånd.
 - Du risikerer at det tar fyr, at det oppstår funksjonssvikt og/eller personskade. Ved dårlig funksjon tar du kontakt med ditt serviceverksted.

-
- ✂ • Hvis enheten produserer en rar lyd, brann, lukt eller røyk, må du straks trekke ut støpselet og ta kontakt med ditt nærmeste servicesenter.
 - Hvis ikke, fins det risiko for elektrisk støt eller brann. Sørg for at ventilasjonsåpninger i selve enheten eller montering-strukturen er fri for hindringer.
 - Hvis du får problemer med å skifte lyspæren,

tar du kontakt med serviceverkstedet.

- Hvis produktet er utstyrt med diodebelysning, må du ikke selv prøve å fjerne lampedekselet og diodebelysningen.
- Vennligst ta kontakt med serviceverkstedet.
- Hvis det fins støv eller vann i kjøleskapet, må du straks trekke ut støpselet og ta kontakt med Samsung Electronics' servicesenter.
- Det fins risiko for brann.

FORSIKTIGHETSREGLER **VED BRUK**

-  • Slik oppnår du best ytelse :
 - Ikke plasser mat for nær ventilene lengst bak i enheten, da dette kan hindre luftsirkulasjonen i kjøleskapet.
 - Pakk inn maten eller legg den i vakuumtette beholdere før du setter den i kjøleskapet.
 - Drikke som inneholder kullsyre, må ikke settes i

fryseren. Ikke sett flasker eller glassbeholdere i fryseren.

- Når innholdet fryser, kan glasset knuses og forårsake personskade og skade på eiendom.
 - Ikke forandre funksjonen på, eller på annen måte modifisere kjøleskapet.
 - Forandringer eller modifiseringer kan føre til personskade og/eller skade på eiendom.
- Alle forandringer eller modifiseringer utført av tredje part på denne enheten dekkes ikke av Samsung's garantiservice, ikke heller blir Samsung ansvarlig ved situasjoner med sikkerhetsrisiko og skader som er et resultat fra modifiseringer utført av tredje part.
- Ikke blokkere lufthullene.
 - Hvis lufthullene blokkeres, spesielt med en plastpose, kan kjøleskapet kjøles ned for mye. Hvis denne kjøleperiod

står seg for lang tid, kan vannfilteret gå i stykker og forårsake vannlekkasje.

- Ikke legg nye varer til innfrysing nært inntil varer som allerede er frosne.
- Ta hensyn til lagringslengde og utløpsdato for frosne matvarer.
- Fyll vanntank, isbrett, vann/ isbiter kun med drikkevann.
- Bruk kun ismaskinen som følger med kjøleskapet.
- Vannforsyningen til dette kjøleskapet må kun installeres/kobles av en kvalifisert tekniker og må kun kobles til drikkevann.
- For at ismaskinen skal fungere ordentlig, må vanntrykket være på 138 ~ 862 kPa(19.9 ~ 125.1 psi).



FORSIKTIGHETSREGLER VED RENGJØRING OG VEDLIKEHOLD



- Spray ikke vann direkte på kjøleskapet, verken innvendig eller utvendig.

- Dette kan føre til brann eller gi elektrisk støt.
- Ikke spray med brennbar gass i nærheten av kjøleskapet.
- Dette kan føre til eksplosjon eller brann.
- Spray ikke rengjøringsprodukter direkte på displayet.
- Trykte bokstaver på displayet kan oppløse seg.
- Fjern eventuelle partikler eller støv fra pinnene på støpselet.
Bruk ikke en våt eller fuktig klut ved rengjøring av støpselet. Fjern eventuelle partikler eller støv fra støpselpluggene.
- Ellers er det risiko for brann eller elektrisk støt.
- Aldri stikk fingre eller andre gjenstander inn i dispenserhullet og isgliderennen.
- Det kan føre til personskade eller materiell skade.



- Trekk ut kontakten til kjøleskapet før rengjøring og vedlikehold.



ADVARSEL

ALVORLIGE FORSIKTIGHETSREGLER VED AVHENDING



- Pass på at ingen av rørene på baksiden av kjøleskapet er skadet før du kvitter deg med det.
- R600a eller R134a brukes som kjølemiddel. Sjekk kompressoretiketten på baksiden av enheten og merkeplaten inne i kjøleskapet for å finne ut hvilket kjølemiddel som benyttes. Når dette produktet inneholder brennbar gass (Kjølemiddel R600a) må du ta kontakt med lokale myndigheter for å sikre trygg avhending av produktet. Syklopentan brukes som isolasjonsgass. Gassene i isolasjonsmaterialet

krever en spesiell avhendingsprosedyre. Ta kontakt med lokale myndigheter for å forhøre deg om hvor du kan kvitte deg med dette produktet. Pass på at ingen av rørene på baksiden av enheten er skadet før du kvitter deg med det. Rørene må brekkes utendørs.

- Hvis enheten inneholder kjølemidlet isobutan (R600a), en naturlig gass med høy miljøkompatibilitet, men den er også brennbar. Når kjøleskapet flyttes og installeres, må man passe på at ingen deler av kjølekretsen skades.
- Når du kvitter deg med dette eller andre kjøleskap, må du huske å fjerne dører/tetningslister, og dørhengsler, slik at barn eller dyr ikke kan stenges inne. La hyllene bli stående så det ikke er lett for barn å komme seg inn i kjøleskapet. Barn må passes på slik at

de ikke leker med den gamle enheten.

- Sørg for å kvitte deg med produktemballasjen på en miljøvennlig måte.

TILLEGGSTIPS FOR KORREKT BRUK

- I tilfelle strømbrudd ringer du ditt lokale strømselskap og spør hvor lenge det kommer til å vare.
- De fleste strømbrudd som korrigeres innen en time eller to vil ikke påvirke temperaturene i kjøleskapet. Men du bør minimere antallet ganger du åpner døren mens strømmen er borte.
- Dersom strømbruddet varer i mer enn 2 timer, fjerner du all isen i isbøtten.
- Dersom strømbruddet varer i mer enn 24 timer, tar du ut all frossen mat.
- Dersom kjøleskapet er utstyrt med nøkkel, skal nøklene oppbevares utenfor barns rekkevidde, og ikke i enhetens umiddelbare nærhet.
- Skapet vil kanskje ikke virke som forutsatt (mulighet for høy temperatur i kjøleskapet) hvis det i lengre tid har vært plassert i lavere temperatur enn det kjøleskapet er utviklet for.
- Varer som ødelegges av lave temperaturer, som bananer og meloner, skal ikke oppbevares i kjøleskapet.
- Skapet er isfritt, noe som betyr at du ikke trenger å avrime det manuelt, dette skjer automatisk.
- Temperaturøkninger under avising skal være i samsvar med ISO-standarder. Men hvis du vil sikre deg mot temperaturøkning i matvarene under avriming, kan du pakke maten inn i flere lag avisapir.
- Temperaturøkning i frossen mat ved avriming kan forkorte oppbevaringstiden.

Tips for å spare energi

- Sett kjøleskapet i et kjølig, tørt rom med god ventilasjon. Sørg for at det ikke utsettes for direkte sollys, og sett det aldri i nærheten av en direkte varmekilde (f.eks.en radiator)
- Ikke blokker kjøleskapets ventiler og gitre.
- La varm mat få avkjøles før du setter den i kjøleskapet.
- Sett frossen mat til tining i kjøleskapet.
Du benytter da de frosne varenes lave temperatur til å kjøle maten i kjøleskapet.
- Ikke la døren til kjøleskapet stå lenge åpen når du setter inn eller tar ut mat. Jo kortere tid døren står åpen, desto mindre is vil det danne seg i fryseren.
- Rengjør baksiden av kjøleskapet ofte. Støv øker energiforbruket.
- Ikke still temperaturen kaldere enn nødvendig.
- Sørg for tilstrekkelig luftutslipp nederst på kjøleskapet og ved baksiden

av kjøleskapet.

Ikke dekk til lufteåpningene.

- La det være litt plass på høyre side, venstre side, baksiden og toppen under installasjon.
Dette vil være med på å redusere strømforbruket og holde strømrøyringene nede.
- For mest mulig effektiv energiforbruk, bør du forlate detaljer på innsiden som f.eks. kurver, skuffer og hyller, på sine opprinnelige plasser.

Installere side-ved-side kjøleskapet

KLARGJØRE MONTERING AV KJØLESKAPET

Gratulerer med kjøpet av ditt side-ved-sidekjøleskap fra Samsung. Vi håper du vil like de mange moderne funksjonene og effektive løsningene som dette nye apparatet har å tilby.

Finne den beste plasseringen for kjøleskapet

- Velg en plassering der det er lett tilgang til vanntilførselen.
- Velg et sted som ikke er direkte utsatt for sollys.
- Velg et sted der underlaget er bortimot plant.
- Velg et sted der det er nok plass for kjøleskapdørene til å åpnes lett.
- Samlet plassbehov ved bruk.
Se tegning og dimensjoner nedenfor
- Vennligst sørg for at apparatet kan flyttes fritt i tilfeller av vedlikehold & service.

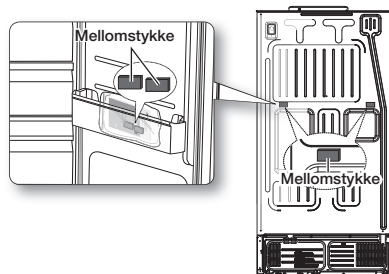
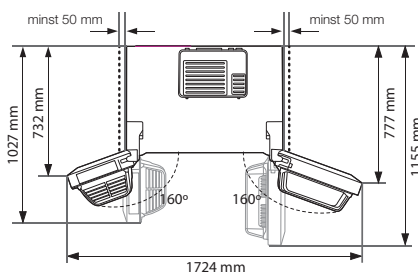
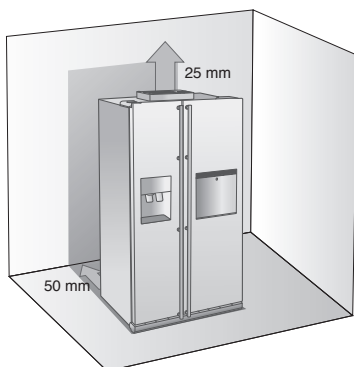

Installasjon av mellomstykke (grå blokk)
For bedre ytelse må du feste mellomstykket skikkelig på baksiden av enheten når du installerer kjøleskapet.
Det forbedrer kjøleskapets ytelse.

Monteringsmetode

1. Ta ut det innpakkede mellomstykket fra den nederste beskytteren i kjøleskapet.
2. Kontroller monteringsplasseringen på baksiden av kjøleskapet som på bildet
3. Finn mellomstykket og plasser det på den bakre platen av kjøleskapet.

Ved flytting av kjøleskapet

For å forhindre skade, pass på at forbeinaer i oppreist posisjon (over gulvet).

Referer til “Planering av kjøleskapet” i manualen (se side 19).

For at beskytte gulvet under kjøleskapet kan du placere et underlag, så som et stykke karton, under det.

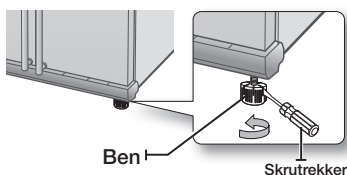

Under installasjon, service eller vask bak kjøleskapet, vær påpasselig med å dra enheten rett ut, og dytt tilbake rett etterpå.

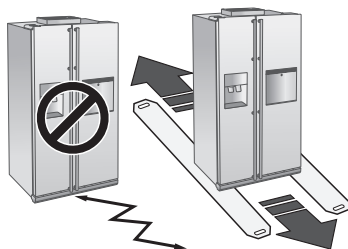

FJERNE KJØLESKAPDØRENE

Hvis inngangsdøren din ikke er stor nok for kjøleskapet til å passere problemfritt gjennom, kan du fjerne kjøleskapdørene.

1. Fjerne frontbeinets deksel

Først åpner du fryser- og kjøleskapdørene, deretter fjerner du frontbeinets dekselmonteringen ved å skru de tre skruene mot urviseren.

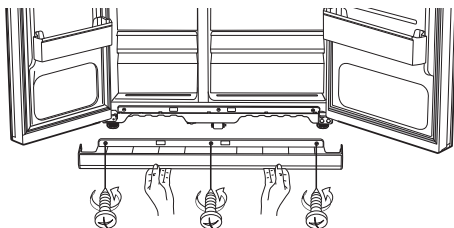

Skilling av vannslangen fra kjøleskapet

1. Fjern vannslangen ved å trykke på koblingen **1** og dra vannslangen **2** vekk.

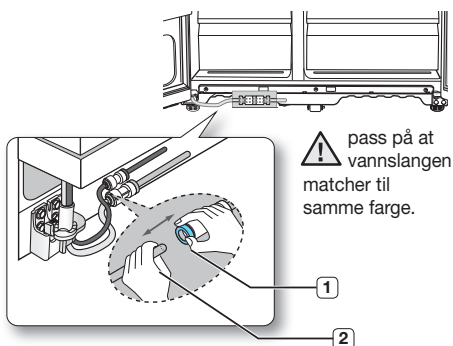

2. Fjerne fryserdøren

Et par ting før du begynner.

- Sørg for at du løfter døren rett opp slik at hengslene ikke bøyes eller knekker.
- Vær forsiktig så du ikke klemmer vannledningene og ledningsfastspenneren på døren.
- Sett dørene på et beskyttende underlag for å beskytte mot skraping eller skade.

1. Med døren lukket, fjerner du øvre hengselsdeksel **1** med en skrutrekker, koble så fra ledningene ved å dra dem forsiktig fra hverandre **2**.

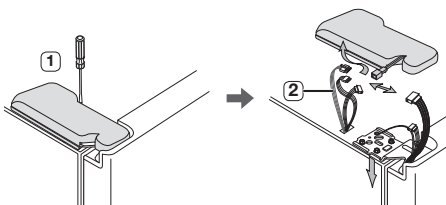

2. Fjern hengelskruene **3** og fjern det øverste hengselet **4**. Vær forsiktig når du fjerner døren slik at den ikke faller på deg.

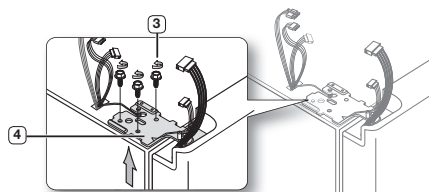

3. Deretter skal du fjerne døren fra det nedre hengselet **5** ved å løfte den forsiktig rett opp **6**.

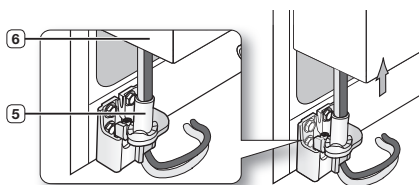

- ⚠ Vær forsiktig så du ikke klemmer vannledningene og ledningsfastspenneren på døren.

4. Fjern det nedre hengselet **7** fra braketten **8** ved å forsiktig løfte det nedre hengselet oppover.

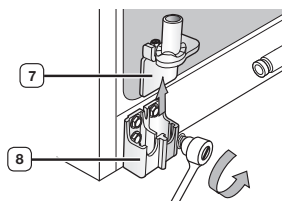

Fjerne kjøleskapedøren

1. Med lukket dør fjerner du det øvre hengseldekslet **1** med en skrutrekker.

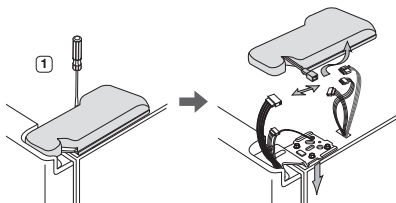

2. Fjern hengelskruene **2** og jordingsskruen **3** ved å skru dem mot urviseren, og fjern det øverste hengselet **4**. Vær forsiktig når du fjerner døren slik at den ikke faller på deg.

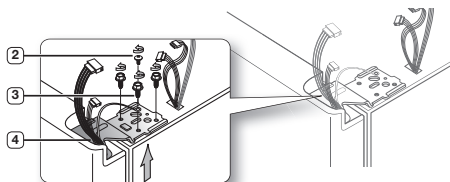

3. Fjern døren fra det nedre hengselet **5** ved å løfte døren rett opp **6**.

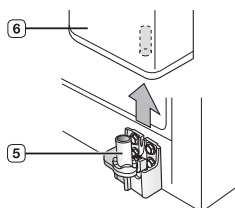

4. Fjern det nedre hengselet **7** fra braketten **8** ved å forsiktig løfte det nedre hengselet oppover.

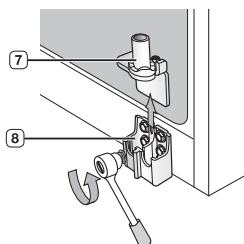

SETTE KJØLESKAPDØRENE PÅ IGJEN

Når du har plassert kjøleskapet der du vil at det skal stå, er det tid for å sette på igjen dørene.

Sette fryserdøren på igjen

1. Sett fryserdøren på plass igjen ved å føre inn igjen slangen **1** i den nedre hjørnet av døren og så inn i hullet i det nedre hengselet **2**.

Dra slangen forsiktig tilbake slik at den ligger rett, uten bend eller bøyninger.

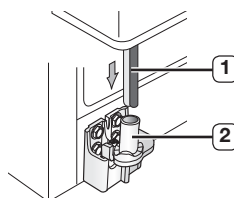

2. Sett inn den øvre hengselakselen **3** inn i hullet i hjørnet på fryserdøren **4**.

Sørg for at hengslen er på linje mellom det øvre hengselhullet **5** og kabinetthullet **6** og sett på plass hengselsskruene **7** ved å skru mot urviseren.

Koble tilbake ledningene.

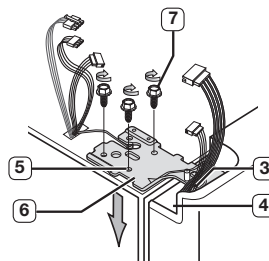

3. Sett den fremre delen av det øvre hengselsdekslet **8** på fremsiden av det øvre hengselet **9** og fest med skruen.

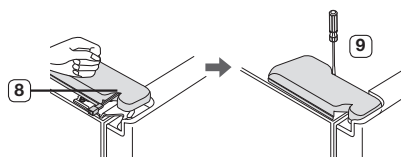

Sette kjøleskapsdørene på igjen

1. Før det nedre hengselet **1** tilbake inn i nedre hengselklamme **2**.

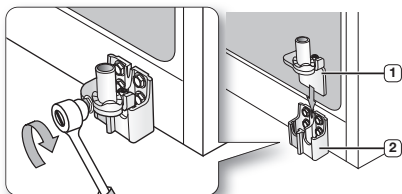

2. Pass hullet i hjørnet på kjøleskapsdøren **3** over det nedre hengselet **4**.

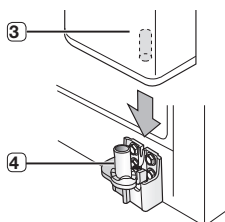

3. Sett inn den øvre hengselakselen **5** inn i hullet på hengselet **6**. Sørg for at hengselet er på linje mellom det øvre hengselhullet **7** og hullet på toppen av kabinettet **8**. Fest så hengelskruene **9** og jordingsskruen **10** ved å skru dem med urviseren.

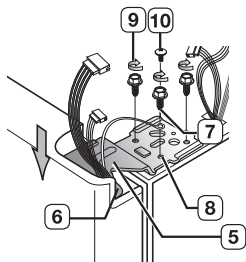

4. Sett den fremre delen av det øvre hengselsdekselet **11** på fremsiden av det øvre hengselet **12** og fest med skruen.

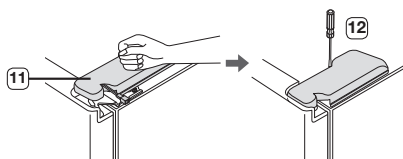

Sette vannforsyningsledningen på igjen

1. Før vannledning **2** inn i koblingen **1**.

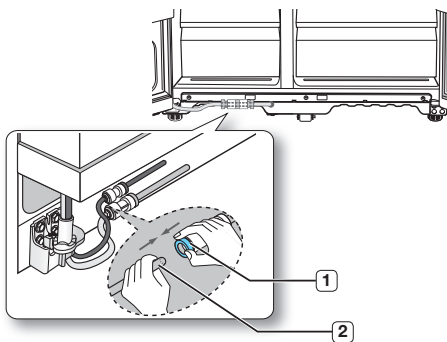

2. Vannrøret må være satt helt inn i midten av den gjennomsiktige koblingen for å hindre vannlekkasjer fra dispenserens.
3. Sett inn de 2 klemmene i installasjonspakken og kontroller at hver klemme holder røret fast.

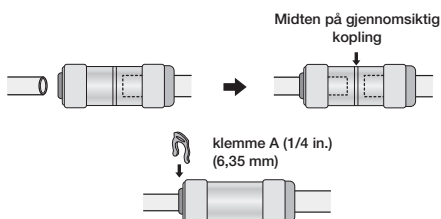

- ☑ Sørg for at vannslangen ikke blir kuttet. Løsne den forsiktig fra koblingen.

Sette frontbeinet dekselet på igjen

- ☑ Før du setter på dekselet, sjekk vannkoblingen for lekkasje. Sett på frontbeinet deksl ved å dreie de tre skruene med urviseren, som vist på tegningen.

PLANERING AV KJØLESKAPET

Nå som dørene er tilbake på kjøleskapet må du sørge for at kjøleskapet er plant slik at du kan gjøre justeringer.

Hvis kjøleskapet ikke er plant, vil ikke dørene være helt jevne.

 Framdelen av kjøleskapet er også justerbar.

Hvis fryserdøren er lavere enn kjøleskapet

Sett inn en flat skrutrekker i et spor på benet, vri den med urviserne eller mot urviserne for å bringe fryseskapet i vater.

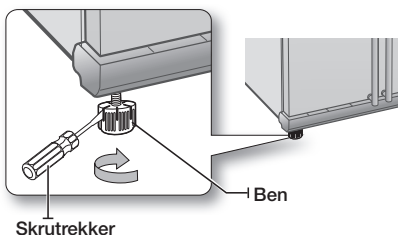

Hvis fryserdøren er høyere enn kjøleskapet

Sett inn en flat skrutrekker i et spor på benet, vri den med urviserne eller mot urviserne for å bringe kjøleskapet i vater.

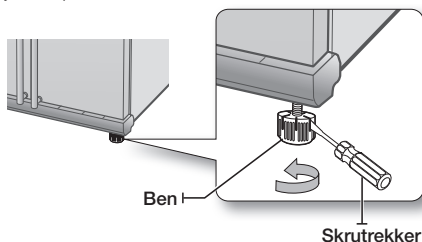

 Se heller neste kapittel for beste måte å gjøre veldig små justeringer av dørene.

FORETA MINDRE JUSTERINGER PÅ DØRENE

Husk at kjøleskapet må være plant for at dørene skal passe perfekt. Hvis du trenger hjelp til dette, se forrige kapittel om å gjøre kjøleskapet plant.

Hvis fryserdøren er høyere enn kjøleskapet

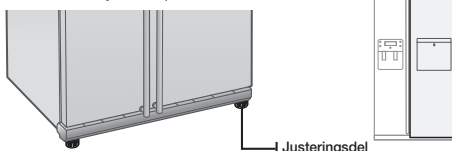

Fremgangsmåten for å rette opp ubalansen er den samme for begge tilfeller. Åpne dørene og juster dem, én om gangen, på følgende måte :

1. Skru ut

mutteren **1** fra det nederste hengselet til den når øverste ende av bolten **2**.

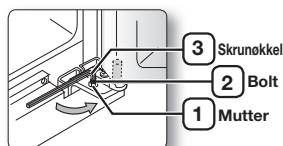

 Når du frigjør mutteren **1**, må du forsikre deg om at du bruker den medfølgende skiftenøkkelen **3** for å løsne bolten **2** ved å dreie den mot urviserne. Du skal da kunne klare å skru av mutteren **1** med fingrene.

2. Juster

høydeforskjellen mellom dørene ved å dreie bolten **2** med urviseren eller mot urviseren.

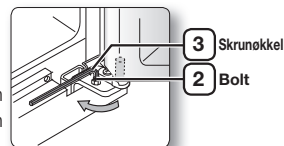

 Når du dreier med urviseren, blir døren hevet.

3. Etter at du har

justert dørene, dreier mutteren **1** med urviseren helt til den når den nedre enden av bolten. Stram så til bolten igjen med skrunøkkel **3** for å feste mutteren på plass **1**.

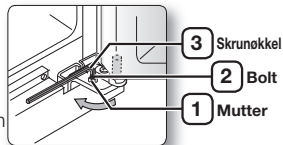

 Hvis du ikke fester mutteren godt, kan bolten løsne.

KONTROLLERE VANNDISPENSERLEDNINGEN (VALGFRITT)

For at ismaskinen skal fungere normalt må den ha et vanntrykk på 138–862 kPa. Under normal forhold kan et pappbeger på 170 ml fylles på 10 sekunder. Hvis kjøleskapet monteres på et sted med dårlig vanntrykk (under 138 kPa), må du installere en trykkøkingspumpe for å kompensere for det lave trykket. Sørg for at vannbeholderen inne i kjøleskapet er fylt opp før kjøleskapet tas i bruk. For å gjøre dette, trykk på vanndispenserspaken til det kommer vann ut av uttaket. Når du bruker vanndispenseren kan det komme noen lyder fra vannet.

 Sett for vannledningsinstallasjon leveres sammen med enheten. Du finner det i skuffen i fryseskapet.

BRUK AV ISMASKINEN

(RS77*, RS54H*, RS76*)

For å fjerne Isbøtten

- Hold håndtaket som vist på figur 1.
- Trekk underdelen litt ut.
- Ta istrauet langsomt ut.



Figur 1

For å sette Isbøtten på plass igjen

- Sett inn i motsatt rekkefølge.
- Skyv trauset hardt inn til du hører et klikk.
- Dersom trauset ikke går på plass, dreii håndtaket på baksiden 90 grader og sett det inn igjen som vist på figur 2.

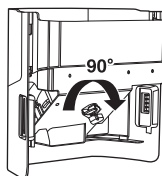

Figur 2

Normal operasjon

- Lyder du hører når ismaskinen dumper is ned i trauset er en del av maskinens normale drift.
- Hvis du ikke lager is i en lengre periode kan det dannes isklumper i trauset. Fjern isen og tøm trauset.
- Sjekk om noe is har satt seg fast og fjern det, dersom is ikke kommer ut.
- Den første ladingen med is kan være litt liten på grunn av luft i røret etter sammenkobling, luft tømmes ut under vanlig forbruk.

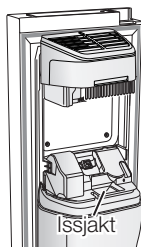

ADVARSEL

- Når ICE OFF blinker i displaypanelet, sett trauset inn igjen og/eller kontroller at det er satt inn riktig.
 - Is- og vanndispenseren fungerer ikke når døren er åpen.
 - Dersom du lukker døren hardt, kan det føre til at det søles vann over ismaskinen.
 - Bruk begge hender når du tar ut istrauet, hvis ikke er det lett å miste det.
 - Hvis det er sølt is eller vann på gulvet, bør du tørke det opp for å forhindre skade.
 - Ikke la barn henge i isdispenseren eller trauset, de kan komme til skade.
 - Ikke stikk hånden eller noen gjenstander inn i issjakt.
- Det kan føre til personskade eller skade på mekaniske deler.

Sjekk vannmengden i isskuffen. (RS7547* / RS755* / RS756* / RS757*)

1. Løft opp ismaskinbøtta og fjern den forsiktig fra fryseren.
2. Når du trykker på Test-knappen, fylles isbitbeholderen med vann fra vannkranen. Sjekk at vannmengden er korrekt (se illustrasjonen nedenfor). Hvis vannstanden er for lav, blir isbitene små. Dette er et problem med vanntrykket fra hovedvannrørene, ikke fra kjøleskapet.

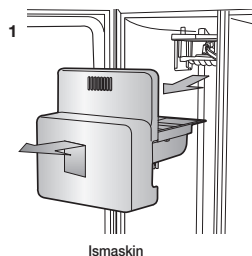

Ismaskin

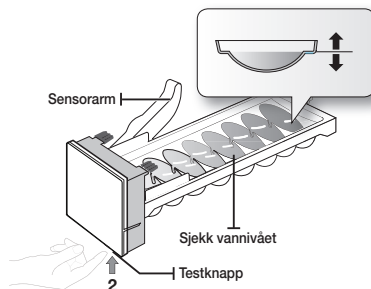

MONTERE VANNDISPENSERLEDNINGEN

TYPE. A

Deler for vannledningsinstallasjon

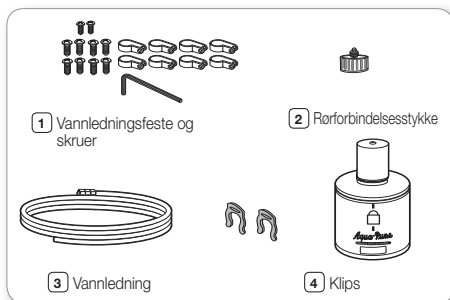

Kople til vannledningen

1. Steng først for vanntilførselen fra hovedledningen.
2. Finn nærmeste vannledning for kaldt drikkevann.
3. Følg installasjonsanvisningene for vannledningen i installasjonssettet.

FORSIKTIG

Vannledningen må kobles til kaldtvannsrøret. Hvis det er koblet til varmtvannsrøret, kan det føre til at renseren ikke fungerer skikkelig.

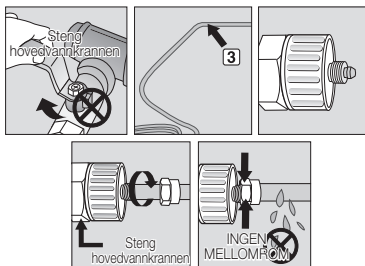

4. Etter at du har koplet til vanntilførselen til vannfilteret, åpner for vannet fra hovedledningen og lar det renne ca. 1 l vann for å rense og prime vannfilteret.

Koble vannledningen til kjøleskapet

1. Fjerne hetten på enhetens vannledning, demonter omløpsmutteren fra vannledningen fra settet og monter omløpsmutteren på enhetens vannledning.
2. Koble vannledningen fra enheten til vannledningen fra settet.

3. Stram omløpsmutteren på klemringskoplingen. Pass på at det ikke er noe mellomrom mellom de to elementene.
4. Skru på vannet og sjekk om det er lekkasje.

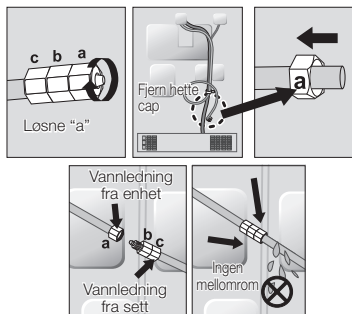

- ☒ Bare koble vannledningen til en drikevannskilde. Hvis du må reparere eller demontere vannledningen, kutt av 6.5 mm av plastrøret slik at du er sikker på å få en tett, lekkasjefri kobling.



FORSIKTIG

Innen apparatet settes i drift, bør det kontrolleres for eventuelle lekkasjer på disse stedene.

- Garantien fra Samsung dekker ikke INSTALLASJONEN MED VANNLEDNINGEN.
- Dette gjøres for eierens regning med mindre forretningsens utsalgsspris omfatter installasjonskostnader.
- Kontakt eventuelt en rørlegger eller en autorisert installatør dersom det er nødvendig for installasjonen.
- Oppstår det en vannlekkasje som følge av feilaktig installasjon, må installatør kontaktes.

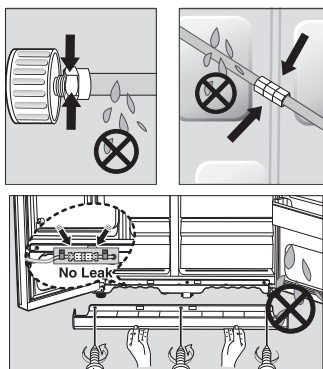

Fjern eventuelle rester inne i renseren.
(Modell med kjølevalgssone)

1. Slå PÅ hovedvannforsyningen.
2. La vannet renne gjennom dispenserens til vannet er klart (cirka 3 liter).

 Den første mørke misfargingen av vann og is er normalt.

INSTALLERE VANNDISPENSERLEDNINGEN

TYPE. B

Deler for vannledningsinstallasjon

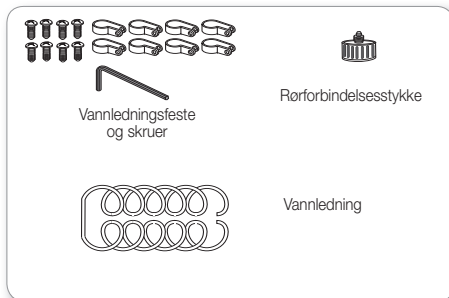

Koble til vannrøret til kranen
ved hjelp av koplingsdelen.

1. Steng kranen.
2. Koble kolingsdelen "A" til kranen.

FORSIKTIG

Vannledningen må kobles til kaldtvannsrøret.
Hvis det er koblet til varmtvannsrøret, kan det føre til at renseren ikke fungerer skikkelig.

GARANTIOPPLYSNINGER

Denne vannledningsinstallasjonen dekkes ikke av kjøleskapets eller ismaskinens fabrikantgaranti.
Følg disse instruksjonene nøye for å minimere risikoen for dyr vannskade.

Merk :

Hvis koblingen ikke passer til den aktuelle tappekranen, må du kjøpe de rette koblingstilpasningene hos nærmeste forhandler.

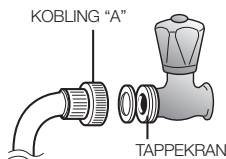

Koble vannledningen til kjøleskapet.

- Fjern kompresjonsdekselet fra kjøleskapet.
- Koble vannledningen til ventilen, som vist på tegningen.
- Når den er tilkoblet, må du sjekke at det ikke er noen lekkasje. I tilfelle lekkasje, må du gjenta tilkoblingen.
- Fest kompresordekselet på kjøleskapet igjen.

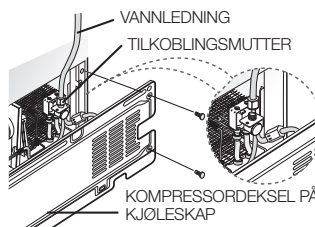

Fest vannledningen.

- Bruk klemme "A", fest vannledningen til veggen (bak på kjøleskapet).
- Når vannledningen er festet, må du sjekke om vannledningen er for mye bøyd, klemt eller trykt flat.

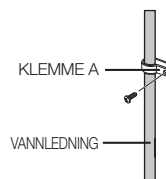

Fjern eventuelt reststoff inne i vannforsyningsledningen når filteret er installert.

1. Åpne hovedvannkranen og lukk ventilen til vanntilførselsledningen.
2. La vannet renne gjennom dispenserens til vannet er klart (cirka 3 liter). Dette vil rense vannforsyningssystemet og fjerne luft fra rørene.
3. I enkelte husholdninger vil det være nødvendig med tilleggsskylning.
4. Åpne kjøleskapdøren og sjekk at det ikke er vannlekkasje rundt vannfilteret.

Bruke side-ved-side kjøleskapet fra SAMSUNG

BRUKE KJØLESKAPET

BRUKE KONTROLLPANELET / BRUKE DET DIGITALE DISPLAYET

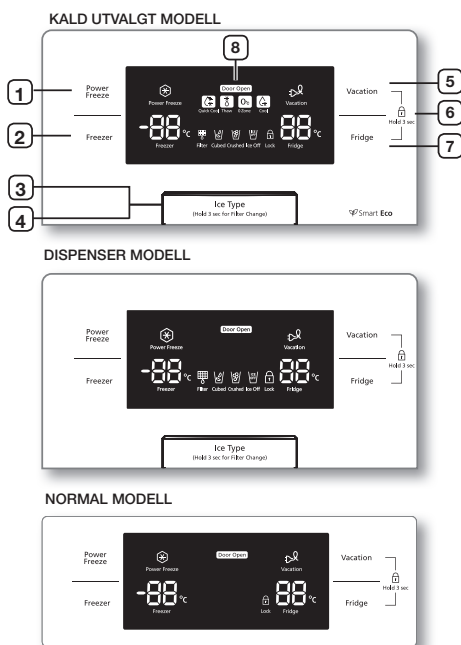

1	POWER FREEZE-KNAPP (EFFEKTFRYSING)	Fremskynder tiden det tar å fryse produkter i fryseren. Dette kan være nyttig hvis du trenger å hurtigfryse artikler som lett blir dårlig eller hvis temperaturen i fryseren har blitt dramatisk varmere (for eksempel hvis døren har vært åpen).
2	FREEZER-KNAPP	Trykk på Freezer-knappen for å stille inn fryseren til ønsket temperatur. Du kan stille inn temperaturen mellom -15 °C (6 °F) og -23 °C (-10 °F).

3	ICE TYPE-KNAPP (ISTYPE)	Bruk denne knappen til å velge Cubed (isbiter), Crusher (knust is) eller for å slå denne funksjonen av.
4	FILTER CHANGE KNAPP (FILTERBYTTE)	Når du bytter fi lter, trykk på denne knappen i tre sekunder for å nullstille filterprogrammet.
5	VACATION-KNAPP (FERIE)	Hvis du skal på en lengre ferie eller forretningsreise eller av andre grunner ikke trenger å bruke kjøleskapet, trykker du på Vacation-knappen (ferie). Når du slår av ferieknappen for kjølerommet, vil kjøleskaplyset slukkes og ferielysindikatoren vil komme på automatisk. ⚠ Det anbefales å ta ut matvarer fra ferskvarerommet og ikke la døren stå åpen når du velger funksjonen Vacation (ferie).
6	CHILD LOCK FUNKSJON (BARNESPERRE)	Trykk og hold på knappene Vacation (Ferie) og Fridge (Kjøleskap) samtidig i 3 sekunder, alle knapper blir blokkert. Hendlene for vanddispenseren og is vil heller ikke fungere. For å deaktivere funksjonen trykker og holder du på disse to knappene igjen i 3 sekunder.
7	FRIDGE-KNAPPEN (KJØLESKAP)	Trykk på Fridge-knappen (kjøleskap) for å stille inn kjøleskapet til ønsket temperatur. Du kan stille temperaturen mellom 1 °C og 7 °C (34 °F og 46 °F).
8	DØRÅPNINGSFUNKSJON	1. Hvis kjøleskaps- eller fryserdøren er åpen, lyser ikonet "Door Open (Dør åpen)" 2. Hvis tilstanden som genererer en døralarm aktiveres på grunn av at kjøleskaps- eller fryserdøren er åpen, blinker ikonet "Door Open (Dør åpen)"

BRUKE



Når du bruker hurtig frysing (Power Freeze) vil kjøleskapets energiforbruk øke.
Husk å slå det av når du ikke trenger det og returner fryseren til sin originale temperatur innstilling.
Hvis du må fryse store mengder mat, aktiverer Power Freeze (du hurtigfrysfunksjonen) minst 20 timer i forkant.

Displayets AV-funksjon

For å spare energi vil displayet ved noen ganger automatisk slå av ved følgende anledninger: Når ingen knapp er trykket inn, ingen dører er åpne eller dispenserhåndtaket ikke er trykket ned.
Men ikonet som viser Vacation (Ferie) eller Cubed (isbiter) /Crushed (knust is)/ ICE Off (is avslått), vil forbli på.

Når du trykker på en knapp, åpner en dør eller trykker på dispenserhåndtaket, vil displayet bli slått på igjen.
Bortsett fra Istype-knappen, vil alle knappene bli funksjonelle etter at fingeren din slipper knappen som du nå holder inntrykt.

KONTROLLERE TEMPERATUREN

KONTROLLERE FRYSERTEMPERATUREN

Frysertemperaturen kan stilles inn til mellom -15 °C (6 °F) og -23 °C (-10 °F) for å tilpasse dine ønsker.
Trykk på Freezer-knappen flere ganger til ønsket temperatur vises på temperaturdisplayet.
Husk at matvarer som is krem kan smelte ved -16 °C (4 °F). Temperaturdisplayet vil endres i sekvens mellom -15 °C (6 °F) og -23 °C (-10 °F).
Når temperaturdisplayet når -23 °C (-10 °F) vil den begynne på -15 °C (6 °F) igjen. Fem sekunder etter at den nye temperaturen er stilt inn, vil displayet igjen vise den aktuelle frysertemperaturen. Dette nummeret vil imidlertid endres etter hvert som fryseren justeres til den nye temperaturen.



Når du setter HYLLEBUNNEN på plass i stedet for bunnskuffen, er HYLLEBUNNEN en tostjerners seksjon (alle modeller). Dørsikring i fryseskapet er en tostjerners seksjon. (Modellene RSH7, RS77, RS7528, RS7527, RS54H, RS57H, RS76). Derfor er temperaturen i tostjerners seksjonen noe høyere enn i de andre fryseseksjonene.

KONTROLLERE KJØLESKAPSTEMPERATUREN

Kjøleskapstemperaturen kan stilles inn til mellom 7 °C (46 °F) og 1 °C (34 °F) for å tilpasse dine ønsker.

Trykk på Fridge-knappen (kjøleskap) flere ganger til ønsket temperatur vises på temperaturdisplayet.

Temperaturinnstilling for kjøleskapet fungerer på samme måte som med fryseren.

Trykk på Fridge-knappen (kjøleskap) for å stille inn ønsket temperatur.

Etter få sekunder vil kjøleskapet begynne å bevege seg mot den nylig innstilte temperaturen.

Dette kan du se i det digitale displayet.



Temperaturen i fryseren eller kjøleskapet kan øke på grunn av hyppig åpning av dørene eller hvis mye varm mat er plassert på en av sidene.
Dette kan føre til at det digitale displayet blinker.
Når fryseren og kjøleskapet har gått tilbake til sine normale, innstilte temperaturer, vil blinkingen stanse. Hvis blinkingen fortsetter må du kanskje starte kjøleskapet opp på nytt.
Prøv å koble fra enheten, vente i omtrent ti minutter og koble det til igjen.

BRUKE DISPENSER FOR IS OG KALDT VANN

Trykk på Ice Type-knappen (istype) for å velge hva slags is du vil ha

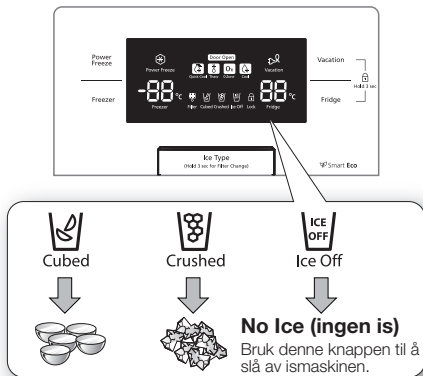

 Is blir lagd i isbiter. Når du velger Crushed (knust is) vil ismaskinen male opp isbiter slik at du får knust is.

Levere is

Sett glasset ditt under is-uttaket og skyv glasset forsiktig mot midten av dispenserarmen. Pass på at glasset er på linje med dispenser for å forhindre at isen spretter ut.

Bruke vandispenseren

Sett et glass under vannuttaket og skyv glasset forsiktig mot midten av dispenserarmen. Pass på at glasset er på linje med dispenser for å forhindre at vannet spruter.



ADVARSEL

- Ikke stikk fingre, hender eller gjenstander inn i gliderennen eller ismaskinbøtta.
 - Dette kan føre til personskade eller materielle skader.
- Stikk aldri fingrene eller andre gjenstander inn i dispenseråpningen.
 - Det kan føre til skade.
- Bruk kun ismaskinen som følger med kjøleskapet.
- Vannforsyningen til dette kjøleskapet må kun installeres/tilkobles av kvalifiserte fagfolk og må kun kobles til drikkevann.
- For at isbitmaskinen skal fungere korrekt, kreves et vanntrykk på 138 ~ 862 kPa.



FORSIKTIG

- Hvis du er på ferie eller forretningsreise over lengre tid og ikke kommer til å bruke vann- eller isdispenserne, må vannventilen stenges.
 - Ellers kan det oppstå vannlekkasje.
- Tørk av fuktighet innvendig og la dørene stå åpne.
 - Ellers kan det utvikles lukt og mugg.

BRUKE



Noen deler på bildet kan variere fra ditt kjøleskap, avhengig modell og alternativ. (hyllene)

<RS7547* / RS755* / RS756* / RS757*>

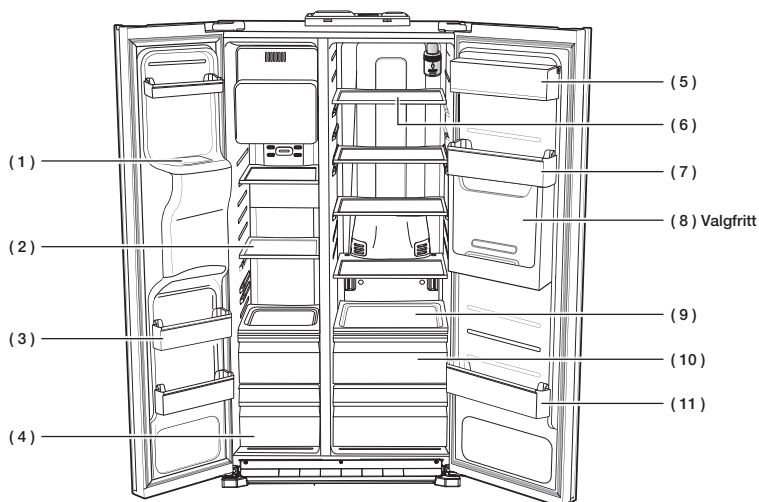

<RS77* / RS54H*>

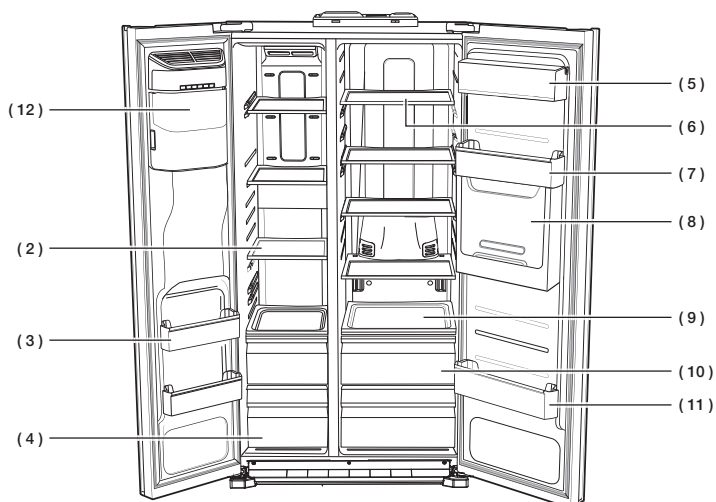

<RS772*/RS752*/RS57H*>

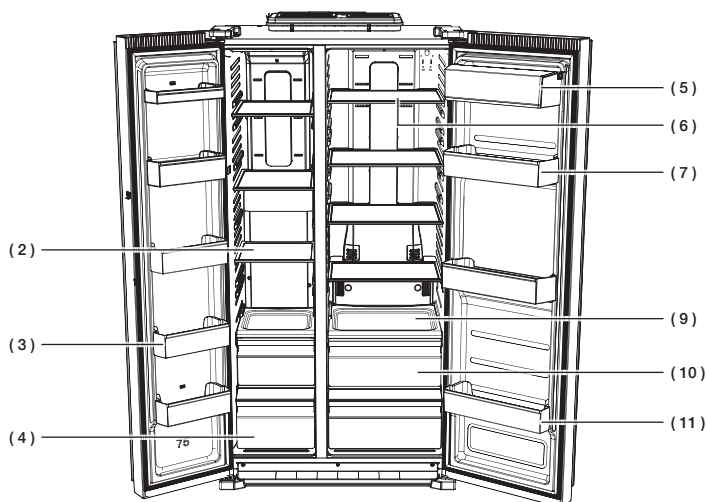

<RS76*>

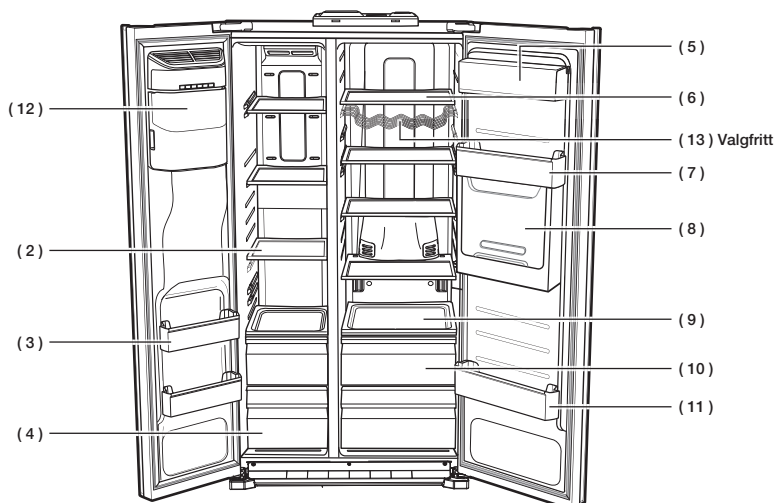

(1) Isgliderenne



Ikke stikk fingre, hender eller gjenstander inn i gliderennen eller ismaskinspannet. Dette kan resultere i personskade eller materielle skader.

(2) Hyller

Kan brukes til å oppbevare alle typer frossen mat.

(3) Dørbeholdere

Kan brukes til små pakker med frossen mat.

(4) Skuffene

Best til til å oppbevare kjøtt og tørrvarer. Oppbevart mat bør pakkes godt inn i folie eller andre egnede innpakningsmaterialer eller -beholdere.

(5) Beholder for meieriprodukter

Kan brukes til å lagre mindre matvarer som smør, margarin, yoghurt eller fersk ost terninger.

(6) Hyller

Utformet for å være knusesikre. De kan brukes for oppbevaring av alle typer mat og drikk. Sirkulære merker på overflaten av glasset er et normalt fenomen og kan normalt tørkes bort .

(7) EGGFAT

Beste sted å oppbevare eggene. Plasser eggfatet på hyllen for enkel tilgang.

(8) Beverage station (valgfritt)

Kan brukes til å oppbevare varer som brukes ofte, f.eks. drikke på boks og snacks, og gir deg tilgang til disse varene uten å åpne kjøleskapdøren.

(9) Bevegelig hylle (valgfritt)

Utformet for å enkelt flytte med mat. Den kan brukes for oppbevaring og forflytning av alle typer mat og drikk

(10) Frukt- og grønnsakskuff

Brukt til å bevare dine grønnsaker og frukt fersk. Skuffen er spesielt utviklet til å kontrollere luftfuktigheten i kjølerommet.

(11) Dørbeholdere

Utviklet til å klare store, voluminøse ting som melkekartonger eller store flasker og beholdere.

(12) Ismaskinbøtte

Utformet for å lage mengder av is.



Ikke stikk fingre, hender eller gjenstander inn i gliderennen eller ismaskinspannet. Dette kan resultere i personskade eller materielle skader.

(13) Vinstativ (valgfritt)

Hjelper til å opprettholde i vin sin utsøkte smak med optimal posisjon på vinflasker ved oppbevaring.



For å få bedre plass kan du oppbevare matvarer med Guard FRE-UPP i stedet for isbøtta og fjerne ISMAKER-lokket.

Dersom du fjerner isbøtta, vil ICE OFF (Is avslått) på displayet blinke. Dessuten kan du fjerne fryserens øvre og nedre skuff og plassere HYLLEBUNNEN nederst i fryseren siden det ikke har noe betydning for den temperaturmessige eller mekaniske funksjonaliteten.

Volumet på lagringsplassen i seksjonene for frosne varer beregnes ut fra at "Guard FRE-UPP", "SHELF-BOTTOM(HYLLEBUNNEN)" er på plass og "COVER-ICE MAKER", "Upper Drawer", "Bottom Drawer" er fjernet.



GUARD FRE-UPP (Valgfritt)



COVER-ICE MAKER

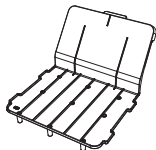

SHELF-BOTTOM(HYLLEBUNNEN) (valgfritt)

BRUKE COOLSELECT ZONE™-SKUFFEN (VALGFRITT)

Quick Cool (Rask nedkjøling)



- Du kan bruke funksjonen Quick Cool med CoolSelect Zone™.
- Med "Quick Cool" kan 1–3 bokser med drikkevarer kjøles ned innen 60 min.
- For å avbryte denne funksjonen, trykker du på "Quick Cool"-knappen (hurtig nedkjøling) igjen. CoolSelect Zone™ går tilbake til forrige temperatur.
- Når "Quick Cool" avsluttes, går den tilbake til temperaturinnstillingen "Cool" (kjølig).

Thaw



- Dryppingstap og kvalitetsforringelse av kjøtt gjør maten mindre fersk.
- Når "Thaw" er valgt, tilføres det varm og kal luft vekselvis inn i CoolSelect Zone™-skuffen.
- Avhengig av matens vekt, kan opptiningstiden velges mellom 4 t, 6 t, 10 t og 12 t sekvensielt.
- Når "Thaw" er avsluttet, går displayet CoolSelect Zone™ tilbake til "chill".
- Når "Thaw" er avsluttet, renner det ikke saft av kjøttet, det er halvt frossent, så det er enkelt å koke det.
- For å avbryte dette alternativet, trykk på hvilken som helst knapp unntatt "Thaw".
- Tilnærmet opptiningstid for kjøtt og fisk vises nedenfor (basert på en tykkelse på 1 tomme).

OPPTININGSTID	VEKT
4 timer	363 g
6 timer	590 g
10 timer	771 g
12 timer	1000 g

-  Oppthiningstid kan variere, avhengig av kjøttets og fiskens tykkelse.
Vekten ovenfor tilsvarer den totale vekten av maten i CoolSelect Zone™-skuffen.
Eks) Total oppthiningstid for 400 g frosset oksekjøtt og 600 g frossen kylling er 10 timer.



ADVARSEL Med "Thaw"-alternativet bør mat som ligger i CoolSelect Zone™-skuffen som ikke trenger å tines, tas ut.

Zero Zone (0 °C) (Null sone)

- Når "Zero Zone" (Null sone) er valgt, holdes temperaturen på CoolSelect Zone™ skuffen på 0 °C uavhengig av innstilt temperatur på kjøleskap.
- "Zero Zone" (null sone) temperatur bidrar til å holde kjøtt og fersk fisk lenger ferskt.

Cool (kjølig)

- Når "Cool" (kjølig) er valgt, vil temperaturen være den samme som den innstilte temperaturen på kjøleskapet. Det digitale panelet viser samme temperatur som på displaypanelet.
- CoolSelect Zone™ skuffen gir ekstra plass i kjøleskapet.

-  Nedkjølingstiden kan variere, avhengig av drikkevaren.

ADVARSEL For alternativet "Quick Cool", bør matvarer som er oppbevart i CoolSelect Zone™ skuffen fjernes.

FJERNE FRYSSERTILBEHØRET

Rengjøring og omorganisering av fryserinnholdet er fort gjort.

1. Fjern **glasshyllen** ved å dra hyllen ut så langt som mulig. Løft den så opp og ta den ut.

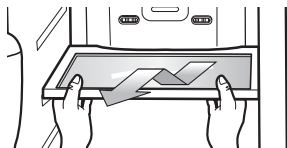

2. Fjern **dørbeholderen** ved å holde dørbeholderen med begge hender og fjerne den ved å løfte den opp.

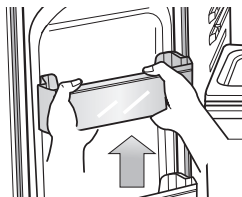

3. Fjern **plastskuffen** ved å trekke den ut og løfte den litt oppover.

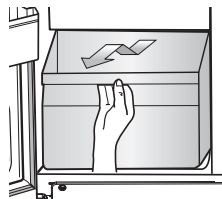

4. I sspann (Fryser)
Fjern ismaskinspannet ved å løfte den opp og dra den sakte ut.
 - Grip håndtaket som vist på figuren
 - Løft den nedre delen lett
 - Ta isbotten sakte ut



-  Ikke bruk mye makt når dekselet demonteres. Dekselet kan knekke og forårsake skade.

FJERNE KJØLESKAPTILBEHØRET

1. Fjern **den tette glasshyllen** ved å dra hyllen ut så langt som mulig. Løft den så opp og ta den forsiktig ut.

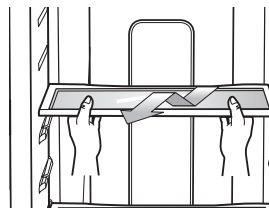

2. Fjern **frukt-og grønnsaksskuffen** ved å trykke på fordyppningene som du finner på innsiden på begge sider av frukt-og grønnsaksskuffdekslet / tørrboksdekslet og fjern ved å dra fremover. Hold skuffen med én hånd, løft den opp litt mens du drar den framover og tar den ut av kjøleskapet.



3. Fjern **dørbeholderen** ved å holde dørbeholderen med begge hender og løfte den forsiktig opp.

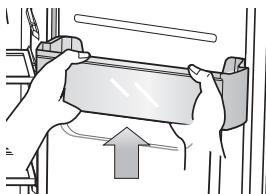

- ☑ Får du fjerner noe tilbehør, pass på at det ikke er mat i veien. Når mulig, fjern all mat for å redusere faren for uhell.

RENGJØRE KJØLESKAPET

- ADVARSEL** Ikke bruk benzen, tynner eller clorox, chloride til rengjøring. Disse kan skade apparatets overflate eller føre til brann.

- FORSIKTIG** Ikke spray vann på kjøleskapet når skapet er tilkoblet strøm, da dette kan føre til elektrisk støt. Ikke rengjør med benzen, tynner eller bilvaskemiddel. Dette kan føre til brann.

SKIFTE LYSPÆRE I DEN INNVENDIGE LAMPEN

- ☑ Når det gjelder LED-lamper, ta kontakt med en reparatør for å skifte dem ut.

BYTTE VANNFILTER



ADVARSEL

For å redusere risiko for vannskade på din eiendom, IKKE bruk generiske fremmede merker av vannfiltere i ditt SAMSUNG kjøleskap. BRUK BARE SAMSUNG MERKET VANNFILTERE.

SAMSUNG vil ikke være lovmessig ansvarlig for enhver skade, inkludert, men ikke begrenset til eiendoms-skade forårsaket av vann-lekasje fra bruk av et generisk vannfilter. SAMSUNG kjøleskap er designet/konstruert for å fungere BARE MED SAMSUNG vannfilter.

Filterindikatoren gir beskjed om når du må skifte vannfilterpatron. Når filter indikator lyset forandres til rød, er det tid for å bytte filteret.

For å gi deg litt tid til å få tak i et nytt filter vil lampen begynne å lyse før det aktuelle filteret er ubrukelig. Ved å bytte ut filteret i tide har du alltid det friskeste, reneste vannet i kjøleskapet.

- ☑ Følg instruksjonene for filterinstallasjon i den nye filterboksen.

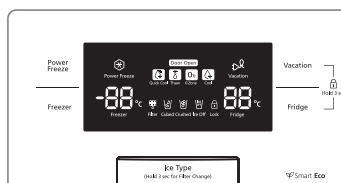

- ☑ En nylig installert vannfilterpatron kan forårsake at det spruter litt vann fra dispenseren. Dette er fordi luft kommer inn i ledningen. Det skal ikke være noe problem å bruke den. Når du bytter filteret trykker du lstype-knappen i 3 sekunder for å tilbakestille filtertidsplanen.

Bestille nye vannfiltre

Ta kontakt med din autoriserte Samsungforhandler for å bestille flere vannfilterpatroner.
- Eksternt filter- HAFEX/EXP



Feilsøking

PROBLEM	LØSNING
Kjøleskapet virker ikke i det hele tatt eller det kjøler ikke tilstrekkelig	<ul style="list-style-type: none"> Kontroller om støpselet er koblet til skikkelig. Er temperaturkontrollen på displaypanelet stilt på riktig temperatur? Prøv å senke temperaturen. Står kjøleskapet i direkte sollys, eller står det for nærme en varmekilde? Står kjøleskapet for tett inntil veggen bak og forhindrer derfor at luften sirkulerer?
Maten i kjøleskapet er frossen.	<ul style="list-style-type: none"> Er temperaturkontrollen på displaypanelet stilt på riktig temperatur? Prøv å stille inn på høyere temperatur. Er temperaturen i rommet svært lav? Oppbevarte du maten med høyt vanninnhold på det kaldeste stedet i kjøleskapet? Prøv å flytte slike artikler mot midten av kjøleskapet i stedet for å oppbevare dem i CoolSelect Zone™- skuffen.
Du hører uvanlige lyder.	<ul style="list-style-type: none"> Sjekk at kjøleskapet er plant og stabilt. Står kjøleskapet for tett inntil veggen bak og forhindrer derfor at luften sirkulerer? Har noe falt bak eller under kjøleskapet? En tikkelyd kan høres fra inne i kjøleskapet. Dette er normalt og skjer fordi forskjellig tilbehør trekker seg sammen eller utvider seg i forhold til temperaturen inne i kjøleskapet.
Fronthjørnene og sidene av skapet er varme, og det oppstår kondens.	<ul style="list-style-type: none"> Det er vanlig med noe varme da antikondelementer er montert i de fremre hjørnene av kjøleskapet for å hindre kondensdannelse. Er kjøleskapsdøren åpen? Kondens kan oppstå når du lar døren stå åpen lenge.
Det kommer ikke ut is fra dispenseren.	<ul style="list-style-type: none"> Ventet du i tolv timer etter installasjon av vannledningen før du begynte å lage is? Er vannledningen koblet til og ventilen åpen? Har du slått av ismaskinen manuelt? Pass på at Ice Type (istype) er satt til Cubed (isbiter) eller Crushed (knust is). Finnes det is som sitter fast i beholderen? Er det for varmt i fryseren? Prøv å senke temperaturen.
Du hører lyden av vann som bobler i kjøleskapet.	<ul style="list-style-type: none"> Dette er normalt. Boblingen kommer av at kjølemiddelet sirkulerer i kjøleskapet.
Det lukter vondt i kjøleskapet.	<ul style="list-style-type: none"> Har noen av matvarene blitt dårlige? Pass på at mat som har en sterk lukt (for eksempel fisk) er pakket godt inn så det er lufttett. Rengjør fryseren jevnlig og kast all dårlig eller tvilsom mat.
Det utvikles frost på veggene i fryseren.	<ul style="list-style-type: none"> Er luftåpningen tett? Fjern alt som hindrer fri luftsirkulasjon. Sørg for nok plass mellom matvarer for å oppnå effektiv luftsirkulasjon. Er døren ordentlig igjen?
Vanndispenseren fungerer ikke.	<ul style="list-style-type: none"> Er vannledningen koblet til og ventilen åpen? Har vannforsyningsledningen blitt satt i klem eller blitt bøyd? Pass på at ledningene er fri for hindringer. Er vanntanken frossen fordi kjøleskapets temperatur er for lav? Velg en varmere innstilling på displaypanelet.

memo

Begrensninger for omgivelsetemperatur

Kjøleskapet/fryseren er utviklet for å fungere i omgivelsetemperaturer angitt av temperaturklassen på merkeplaten.

Klasse	Symbol	Omgivelsetemperatur (°C)
Utvidet temperert	SN	+10 til +32
Temperert	N	+16 til +32
Subtropisk	ST	+16 til +38
Tropisk	T	+16 til +43



Innvendige temperaturer kan påvirkes av faktorer som f.eks. plassering av kjøleskap/ fryser, omgivelsetemperatur og hvor ofte du åpner døren. Regulere temperaturen etter behov for å kompensere for disse faktorene.

Korrekt avhending av dette produktet (Avfall fra elektrisk og elektronisk utstyr)

Norway



(Gjelder i land med avfallssortering)

Denne merkingen som vises på produktet, dets tilbehør eller dokumentasjon, indikerer at produktet eller det elektroniske tilbehøret (for eksempel lader, headset, USB-kabel) ikke skal kastes sammen med annet husholdningsavfall ved slutten av levetiden. For å hindre potensiell skade på miljøet eller helseskader grunnet ukontrollert avfallsavhending ber vi om at dette avfallet holdes adskilt fra andre typer avfall og resirkuleres på ansvarlig måte for å fremme bærekraftig gjenbruk av materielle ressurser.

Private forbrukere bør kontakte enten forhandleren de kjøpte produktet av, eller lokale myndigheter for detaljer om hvor og hvordan disse artiklene kan resirkuleres på en miljøvennlig måte.

Forretningsbrukere bør kontakte sin leverandør og undersøke vilkårene i kjøpskontrakten. Dette produktet og det elektroniske tilbehøret skal ikke blandes med annet kommersielt avfall som skal kastes.

Kontakt Samsung

Om du har spørsmål eller synspunkter om Samsungs produkter,
er du velkommen å kontakte Samsung Support

Samsung Norway, Karenslyst Allé 57, Postboks 364, 0213 Oslo, Norway
815 56480

www.samsung.com/no/support



SENA

RS7*
RS54H*
RS57H*
RS76*

Jääkaappi Käyttöohje

ajattele mahdollisuuksia

Kiitos, että hankit Samsungin valmistaman tuotteen.



Vapaasti seisova laite

Sisällys

TURVAOHJEET	2
SIDE-BY-SIDE-JÄÄKAAPPIN ASENNUS	14
SAMSUNG SIDE-BY-SIDE-JÄÄKAAPPIN KÄYTTÖ	23
VIANETSINTÄ.....	32

Turvaohjeet

TURVAOHJEET

- Lue ennen laitteen käyttöä tämä opas perusteellisesti ja säilytä sitä turvallisessa paikassa laitteen lähellä tulevaa tarvetta varten.
- Tätä laitetta saa käyttää vain sen aiottuun, tässä käyttöohjeessa kuvailtuun käyttötarkoitukseen. Tätä laitetta eivät saa käyttää henkilöt (mukaan lukien lapset), jotka eivät ole fyysisesti, aistillisesti tai henkisesti täysin kehittyneitä tai joilla ei ole kokemusta ja tietämystä laitteen käytöstä,

paitsi jos näiden henkilöiden turvallisuudesta vastuussa oleva henkilö valvoo tai ohjaa heitä alussa.







- Tätä laitetta saavat käyttää yli 8-vuotiaat lapset sekä fyysisesti tai psyykkisesti rajoittuneet ja kokemattomat henkilöt, jos käyttöä valvotaan tai jos heille on annettu ohjeet laitteen turvalliseen käyttöön ja jos he ymmärtävät käyttöön liittyvät vaarat.



Lasten ei saa antaa leikkiä laitteella. Lapset eivät saa puhdistaa tai ylläpitää laitetta

ilman valvontaa.

- Tässä oppaassa olevat varoitukset ja tärkeät turvaohjeet eivät kata kaikkia mahdollisia olosuhteita ja ilmeneviä tilanteita. Käyttäjän omaan vastuuseen kuuluu laitteen asennuksen, kunnossapidon ja käytön yhteydessä käyttää tervettä järkeä, sekä tuolloin on myös oltava varovainen ja huolellinen.
- Koska nämä käyttöohjeet koskevat useita malleja, oman jääkaappisi ominaisuudet saattavat hieman poiketa tässä oppaassa on esitetyistä, eivätkä kaikki varoitusmerkit välttämättä koske sitä. Jos sinulla on kysyttävää tai huolia, ota yhteyttä lähimpään huoltoliikkeeseen tai etsi ohjeita tai tietoa internetistä osoitteesta www.samsung.com.

Tärkeitä turvallisuutta koskevia symboleja ja varoituksia :

 VAARA	Vaarat ja vaaralliset menettelytavat saattavat aiheuttaa vakavia fyysisiä vammoja tai kuoleman.
 VAROITUS	Vaarat ja vaaralliset menettelytavat saattavat aiheuttaa vähäisiä fyysisiä vammoja tai omaisuusvahinkoja.
	ÄLÄ kokeile.
	ÄLÄ pura.
	ÄLÄ kosketa.
	Nouda ohjeita huolellisesti.
	Kytke virtapistoke irti seinäpistorasiasta.
	Varmista, että laite on maadoitettu sähköiskujen välttämiseksi.

	Kun tarvitset ohjeita, ota yhteyttä asiakaspalveluun.
	Huomio

Näiden varoitusmerkkien tarkoituksena on estää käyttäjää ja muita henkilöitä loukkaantumasta.

Noudata niitä tarkasti.

Luettuasi tämän luvun säilytä sitä huolellisesti tulevaa tarvetta varten.

CE-ilmoitus

Tämä tuote noudattaa Euroopan unionin asetuksen (EY) N:o 643/2009 mukaisesti matalajännitedirektiiviä (2006/95/EY), sähkömagneettista yhteensopivuutta koskevaa direktiiviä (2004/108/EY), RoHS-direktiiviä (2011/65/EY), delegoitua komission asetusta (EU) N:o 1060/2010 ja ekologista suunnittelua koskevaa direktiiviä (2009/125/EY). (vain Euroopassa myytävät tuotteet)



KULJETUSTA JA ASENNUSPAIKKAA KOSKEVAT VAKAVAT VAARAT



- Laitteen kuljetuksen ja asennuksen aikana on huolehdittava siitä, että mitkään kylmäkoneiston osat eivät vahingoitu.
- Putkistosta vuotava kylmäaine voi syttyä palamaan tai aiheuttaa silmävamman.
Jos havaitset vuodon, vältä avotulta ja kipinäintiä ja tuuleta laitteen sijoituspaikkaa useiden minuuttien ajan.
- Tulenaran kaasun ja ilman seoksen muodostumisen ehkäisemiseksi mahdollisen kylmäainepiirin vuodon sattuessa laitteen sijoituspaikan koon on oltava suhteutettu käytetyn kylmäaineen määrään.
- Älä käynnistä laitetta, jos se vaikuttaa vahingoittuneelta. Jos olet epävarma, ota yhteys jälleenmyyjään. Huoneessa, johon jääkaappi

sijoitetaan, on oltava vähintään 1 m³ tilaa jokaista laitteen sisältämää R600a-kylmäaineen kahdeksaa grammaa kohti. Laitteen sisältämän kylmäaineen määrä on ilmoitettu sen sisällä olevassa tunnuskilvessä.



VAARA

ASENNUSTA KOSKEVIA VAKAVIA VAAROJA

-  • Jääkaappia ei saa asentaa kosteaan tilaan tai paikkaan, jossa se voi joutua kosketuksiin veden kanssa.
- Sähköosien rikkoutunut eriste voi aiheuttaa sähköiskun tai tulipalon.
- Jääkaappia ei saa sijoittaa suoraan auringonpaisteeseen tai liian lähelle uunia, lämpöpatteria tai muita kodinkoneita.
- Useaa laitetta ei saa kytkeä samaan pistorasiaan. Jääkaappi on aina kytkettävä

erilliseen pistorasiaan, jonka nimellisjännite vastaa arvokilvessä mainittua jännitettä. Näin laite voi toimia mahdollisimman tehokkaasti. Samalla vältetään talon sähköjohtoverkoston ylikuormittuminen. Ylikuumentuneet sähköjohdot voivat aiheuttaa tulipalon vaaran.

- Älä kytke virtapistoketta, jos pistorasia ei ole kunnolla paikoillaan.
- Sähköiskun tai tulipalon vaara.
- Älä käytä johtoa, jos siinä on murtumia tai kuluneita kohtia (itse johdossa tai sen päissä).
- Älä taita virtajohtoa tai aseta sen päälle mitään painavaa.
- Älä käytä aerosoleja jääkaapin lähellä.
- Jääkaapin lähellä käytettävät aerosolit voivat aiheuttaa räjähdyksen tai tulipalon.



- Tämä jääkaappi on asennettava ja sijoitettava

käyttöohjeessa olevien tietojen mukaisesti ennen käyttöä.

- Kytke virtapistoke oikeaan asentoon niin, että johto riippuu alaspäin.
- Jos kytket virtapistokkeen ylösalaisin, johdin saattaa katketa ja aiheuttaa tulipalon tai sähköiskun.
- Varmista, että virtapistoke ei jää puristuksiin jääkaapin taakse. Se voi rikkoutua.
- Varmista, että jääkaappi ei siirrettäessä mene virtajohdon päälle ja vahingoita sitä.
- Tästä seuraa tulipalon vaara.
- Laite on sijoitettava siten, että pistokkeeseen päästään helposti käsiksi asennuksen jälkeen.



- Jääkaappi on maadoitettava.
- Jääkaappi on maadoitettava virtavuotojen ja sähköiskujen ehkäisemiseksi.
- Maattona ei saa käyttää kaasuputkia, puhelinlinjoja

tai muita mahdollisia ukkosenjohdattimia.

- Maadoituspistokkeen virheellinen käyttö voi aiheuttaa sähköiskun.



- Vaurioitunut johto on vaihdettava heti. Vaihdon saa suorittaa vain valmistaja tai sen valtuuttama huoltoliike.
- Jääkaapin sulakkeen saa vaihtaa vain ammattiasentaja tai huoltoliike.
- Ellei tätä noudateta, seurauksena voi olla sähköisku tai henkilövamma.



VAROITUS

ASENNUSTA KOSKEVIA VAROITUKSIA



- Laitteen sijoituspaikan tai kiinnitysrakenteen tuuletusaukot on pidettävä vapaina.
- Laitteen on annettava tasaantua kaksi tuntia asennuksen jälkeen.



KÄYTTÖÄ KOSKEVIA VAKAVIA VAAROJA

- ☐ • Älä kytke virtajohtoa märin käsin.
- Laitteen päälle ei saa asettaa mitään esineitä.
- Laitteen päälle asetettu esine saattaa pudota ovea avattaessa tai suljettaessa ja aiheuttaa henkilövahingon tai laiteaurion.
- Jääkaapin päälle ei saa asettaa nestettä sisältäviä esineitä.
- Läikkyvä neste aiheuttaa tulipalon ja sähköiskun vaaran.
- Älä anna lasten roikkua ovelta.
- Ellei tätä noudateta, voi aiheutua vakava vamma.
- Älä jätä jääkaapin ovia auki, kun jääkaappi on ilman valvontaa. Älä päästä lapsia jääkaapin sisään.
- On olemassa vaara, että lapset jäävät sinne loukkuun, ja alhainen lämpötila voi aiheuttaa vakavia vammoja.

- Älä työnnä sormia tai esineitä vedenjäähdyttimen aukkoon.
- Vammojen tai aineellisten vahinkojen vaara.
- Jääkaapissa ei saa säilyttää helposti haihtuvia tai tulenarkoja aineita kuten bentseeniä, ohenteita, etanoleja tai nestekaasua.
- Tällaisten tuotteiden säilyttämisestä voi aiheutua räjähdyksiä.
- Jääkaappi ei sovellu alhaisille lämpötiloille herkkien lääkkeiden, tieteellisten materiaalien tai muiden tällaisten tavaroiden säilytykseen.
- Jääkaapissa ei saa säilyttää tuotteita, jotka edellyttävät hyvin vakaata lämpötilaa.
- Älä säilytä tai käytä jääkaapissa sähkölaitteita, elleivät ne ole valmistajan hyväksymää tyyppiä.
- Älä käytä hiustenkuivaajaa jääkaapin sisäosien kuivaamiseen.
Älä laita jääkaapin sisään

palavaa kynttilää pahojen
hajujen poistoa varten.

- Seurauksena voi olla sähköisku tai tulipalo.
- Älä kosketa pakastimen sisäseiniä tai pakastimessa säilytettyjä tuotteita märin käsin.
- Voit saada paleltumia.
- Sulamista ei saa nopeuttaa mekaanisilla välineillä tai millään muilla kuin valmistajan suosittelemilla keinoilla.
- Kylmäainepiiriä ei saa vaurioittaa.

-
- ★ • Tuote on tarkoitettu ainoastaan ruuan säilytykseen kotitalousympäristössä.
 - Pullot on asetettava toistensa viereen siten, että ne eivät pääse putoamaan.
 - Jos havaitset kaasuvuodon, vältä avotulta ja kipinäintiä ja tuuleta laitteen sijoituspaikkaa useiden minuuttien ajan.
 - Käytä ainoastaan valmistajan

ja huoltoliikkeen myymiä
LED-lamppuja.

- Lapsia on valvottava, jotta varmistetaan, etteivät he leiki laitteella ja/tai kiipeä siihen.

-
- ✂ • Älä pura tai korjaa jääkaappia itse.
 - Tulipalon, toimintavian ja/tai vammojen vaara.
Mikäli laitteeseen tulee vika, ota yhteyttä huoltoliikkeeseen.

-
- 🔧 • Jos laitteesta kuuluu outoa ääntä, siinä on palon merkkejä tai se haisee tai savuaa, irrota heti virtapistoke pistorasiasta ja ota yhteyttä lähimpään huoltoliikkeeseen.
 - Ellei näin tehdä, seurauksena on sähköiskun tai tulipalon vaara.
Laitteen sijoituspaikan tai kiinnitysrakenteen tuuletusaukot on pidettävä

vapaina.

- Jos et saa vaihdettua lamppua, ota yhteys huoltoliikkeeseen.
- Jos tuotteessa on LED-lamppu, älä irrota lampun suojusta ja LED-lamppua itse.
- Ota yhteyttä huoltoliikkeeseen.
- Jos jääkaapin sisällä on pölyä tai vettä, vedä pistoke irti ja ota yhteys Samsung Electronicsin huoltoliikkeeseen.
- Tulipalon vaara.



KÄYTTÖÄ KOSKEVIA VAROITUKSIA

- ★ • Laitteen suorituskyky paranee, jos
 - Ruokia ei aseteta liian lähekkäin laitteen takaosassa olevien tuuletusaukkojen eteen, jotta ne eivät estäisi ilman kiertoa pakastimessa
 - Elintarvikkeet kääritään huolellisesti tai peitetään ilmatiiviisti ennen jääkaappiin

asettamista.

- Älä sijoita pakastimeen hiilihapollisia juomia. Älä sijoita pakastimeen pulloja tai lasisia säilytysastioita.
- Sisältö voi jäätyessään rikkoa lasin ja aiheuttaa vammoja ja omaisuusvahinkoja.
- Älä tee jääkaapin toimintoihin tai itse jääkaappiin muutoksia.
- Muutokset tai muuntelut saattavat aiheuttaa henkilövammoja ja/ tai omaisuusvahinkoja. Samsung-takuu ei kata kolmannen osapuolen tekemiä muutoksia ja muunteluita tähän valmiiseen laitteeseen. Samsung ei myöskään ota vastuuta kolmannen osapuolen tekemistä muutoksista aiheutuvista turvallisuusongelmista ja vaurioista.
- Älä tuki tai estä ilma-aukkoja.
- Jos ilma-aukot on estetty, erityisesti muovipussilla, jääkaappi voi jäähtyä liikaa.

Jos tämä jäähdytysjakso kestää liian kauan, vedensuodatin saattaa rikkoutua ja aiheuttaa vesivuodon.

- Uusia pakastettavia elintarvikkeita ei sijoiteta jo pakastettujen elintarvikkeiden viereen.
- Noudata pakasteruokapakkauksissa mainittuja säilytysohjeita ja -aikoja.
- Täytä vesisäiliöön ja jääpalarasiaan vain juomavettä ja tee jääpaloja vain juomavedestä.
- Käytä vain jääkaapin mukana toimitettua jääpalakonetta.
- Jääkaapin vesiliittymän saa asentaa vain asianmukaisesti valtuutettu henkilö, ja se saadaan asentaa vain juomavesiliitintään.
- Jotta jääpalakone toimii kunnolla, tarvitaan vedenpaine 138 ~ 862 kPa(19.9 ~ 125.1 psi)



PUHDISTUSTA JA HUOLTOA KOSKEVIA VAROITUKSIA



- Älä suihkuta vettä suoraan jääkaapin sisä- tai ulkopuolelle.
- Tulipalon ja sähköiskun vaara.
- Älä käytä tulenarkoja kaasuja jääkaapin lähellä.
- Tästä seuraa räjähdysten tai tulipalon vaara.
- Älä suihkuta puhdistusaineita suoraan näytölle.
- Näyttöön painetut kirjaimet saattavat lähteä pois.
- Poista lika ja pöly pistokkeen piikeistä. Älä puhdista pistoketta märällä tai kostealla liinalla.
- Muutoin on olemassa tulipalon tai sähköiskun vaara.
- Älä työnnä sormia tai esineitä vesisäiliön aukkoon tai jääpalakoneen kouruun.
- Tästä saattaa seurata henkilövahinkoja tai laitteen vaurioituminen.



- Kytke irti jääkaapin virtajohto ennen puhdistusta ja huoltoa.



HÄVITTÄMISTÄ KOSKEVIA VAKAVIA VAAROJA



- Varmista ennen hävittämistä, että laitteen takana olevat putket ovat ehjiä.
- Laitteessa käytetään kylmäaineena joko R600a:ta tai R134a:ta. Tarkista jääkaapissa käytetyn kylmäaineen tyyppi laitteen takana olevasta kompressorikilvestä tai sen sisällä olevasta arvokilvestä. Jos tämä laite sisältää tulenarkaa kaasua (kylmäaine R600a), kysy neuvoja laitteen turvallisesta hävittämisestä paikallisilta viranomaisilta. Eristeen punneaineena on käytetty syklopentaania. Eristemateriaali on hävitettävä erityisten ohjeiden mukaan sen sisältämien

kaasujen takia.

Kysy neuvoja laitteen ympäristön kannalta turvallisesta hävittämisestä paikallisilta viranomaisilta. Varmista ennen hävittämistä, että kaikki laitteen takana olevat putket ovat ehjiä. Putket voivat olla rikki peittämättömissä kohdissa.

- Tämä laite sisältää kylmäaineena isobutaania (R600a), joka on ympäristöystävällinen mutta tulenarka luonnonkaasu. Laitteen kuljetuksen ja asennuksen aikana on huolehdittava siitä, että mitkään kylmäkoneiston osat eivät vahingoitu.
- Ennen tämän tuotteen tai jonkin muun jääkaapin hävittämistä siitä on irrotettava ovi/ovitiivisteet ja oven salpa, jotta pienet lapset tai eläimet eivät voi jäädä loukkuun laitteen sisään. Hyllyt on jätettävä paikoilleen, jotta lasten on vaikeampi

päästä laitteen sisään. Lapsia on valvottava, jotta he eivät leiki vanhalla laitteella.

- Hävitä laitteen pakkausmateriaali tavalla, joka ei kuormita ympäristöä.

MUITA ASIANMUKAISTA KÄYTTÖÄ KOSKEVIA VINKKEJÄ

- JSelvitä sähkökatkoksen sattuessa sähkölaitokselta, kuinka kauan katkos tulee kestämään.
- Jos sähkökatkos kestää enintään tunnin tai pari, se ei tavallisesti vaikuta jääkaapin lämpötilaan. Vältä kuitenkin kaapin ovien avaamista sähkökatkoksen aikana.
- Jos sähkökatkos kestää yli 2 tuntia, poista kaikki jäät jääsäiliöstä.
- Jos sähkökatkos kestää yli 2 tuntia, poista kaikki pakasteet pakastimesta.
- Jos jääkaappiin kuuluu avaimia, ne on pidettävä poissa lasten ulottuvilta ja

laitteen lähetyviltä.

- Laite voi toimia epätasaisesti, jos se on sijoitettuna pidemmän aikaa laitteen normaalin käyttölämpötila-alueen alarajaa kylmempään paikkaan.

Tällöin jääkaapin sisälämpötila voi nousta liian korkeaksi.

- Älä säilytä jääkaapissa nopeasti alhaisessa lämpötilassa pilaantuvia elintarvikkeita, kuten banaaneja ja meloneja.
- Laite on huurtumaton, joten käyttäjän ei tarvitse sulattaa sitä. Huurteenpoisto toimii automaattisesti.
- Lämpötilan kohoaminen huurteenpoiston aikana on ISO-standardin mukaista. Jos kuitenkin halutaan vähentää pakastettujen ruokien lämpötilan kohoamista huurteenpoiston aikana, ruuat voidaan kääriä useaan kerrokseen sanomalehtipaperia.

- Pakastettujen elintarvikkeiden lämpötilan kohoaminen huurteenpoiston aikana voi heikentää niiden säilyvyyttä.

Energiansäästövihjeitä

- Asenna laite viileään ja kuivaan huoneeseen, jossa on riittävä ilmanvaihto. Varmista, että laite ei altistu suoralle auringonpaisteelle. Älä sijoita laitetta lämmönlähteen, kuten lämpöpatterin, lähelle.
- Älä tuki laitteen tuuletusaukkoja tai ritalöitä.
- Anna lämpimien ruokien jäähtyä ennen niiden sijoittamista laitteeseen.
- Sulata pakasteet sijoittamalla ne jääkaappiin. Tällöin pakasteiden alhainen lämpötila jäähdyttää jääkaapissa olevia ruokia.
- Avaa laitteen ovi mahdollisimman lyhyeksi aikaa, kun sijoitat laitteeseen ruokaa tai otat siitä ruokaa pois. Mitä lyhyemmän aikaa

ovi on auki, sitä vähemmän pakastimeen muodostuu jäätä.

- Puhdista jääkaapin takaosa säännöllisesti. Pöly lisää laitteen energiankulutusta.
- Älä aseta lämpötilaa tarpeettoman kylmäksi.
- Varmista riittävä ilmankierto jääkaapin ja lattian välissä sekä jääkaapin takana. Älä peitä ilmanvaihtaukkoja.
- Jätä vapaata tilaa asennetun jääkaapin vasemmalle ja oikealle puolelle, taakse sekä yläpuolelle. Tämä auttaa vähentämään energiankulutusta ja pitää sähkölaskusi pienempinä.
- Energiatehokkuuden maksimoimiseksi laitteen sisällä olevat varusteet, kuten korit, laatikot ja hyllyt on pidettävä valmistajan ohjeen mukaisilla paikoilla.

Side-by-side-jääkaapin asennus

VALMISTAUTUMINEN JÄÄKAAPIN ASENNUKSEEN

Kiitämme Samsung Side-by-Side-jääkaapin hankinnasta. Toivomme, että nautit monista tämän uuden laitteen tarjoamista viimeisimmän kehityksen mukaisista ominaisuuksista ja tehokkaista toiminnoista.

Parhaan mahdollisen sijoituspaikan valinta jääkaapille

- Valitse vesiliittymää lähellä oleva paikka.
- Valitse paikka, johon aurinko ei paista suoraan.
- Valitse sijoituspaikaksi tasainen (tai lähes tasainen) lattiapinta.
- Paikassa on oltava riittävästi tilaa, jotta jääkaapin ovet ovat helposti avattavissa.
- Käyttöön tarvittava tila: Lisätietoa on alla olevassa kuvassa ja mittapiirroksessa.
- Varmista, että laitetta voidaan siirtää vapaasti huolto- ja kunnossapitotarkoituksia varten.

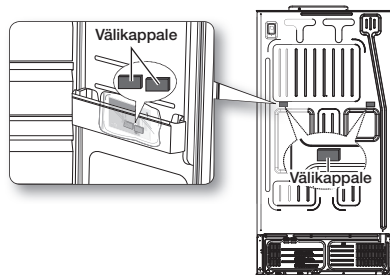
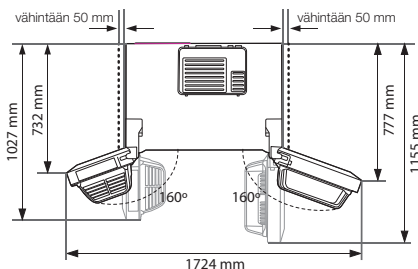
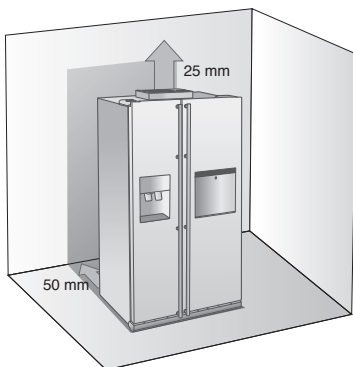

Välikappaleen (harmaa palkki) asennus
Jotta jääkaappi toimisi paremmin, kiinnitä sen takana oleva välikappale paikoilleen ennen jääkaapin asentamista. Tämä parantaa jääkaapin suorituskykyä.

Kokoaminen

1. Ota pakattu välikappale esiin jääkaapin alimmasta säilytystilasta.
2. Tarkista kuvan osoittama asennuspaikka jääkaapin takaa.
3. Kun olet tarkistanut asennuspaikan, kiinnitä välikappale jääkaapin takalevyyn.

Jääkaapin siirtäminen

Lattian vahingoittumisen estämiseksi etutasausjalat ovat yläasennossa (lattiapinnan yläpuolella).

Lisätietoa on oppaan luvussa "Jääkaapin asennon tarkistaminen" (sivulla 19). Suojataksesi lattian pintaa aseta suojapahvi, esimerkiksi pakkauskartonki, jääkaapin alle.

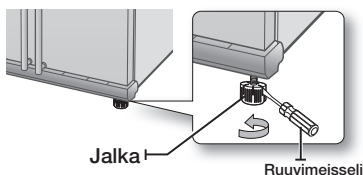

HUOMIO

Kun laitteen takapuolella tehdään asennuksia, sitä huolletaan tai puhdistetaan, varmista, että laite vedetään ulospäin suoraan ja työnnetään takaisin paikalleen suoraan, kun työt ovat valmiita.

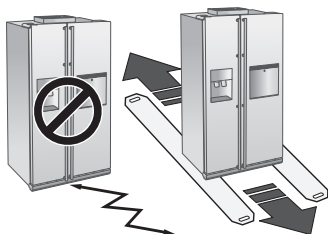

JÄÄKAAPIN OVIEN IRROTTAMINEN

Ellei jääkaappi mahdu ovesta sisään helposti, sen ovet voidaan irrottaa.

1. Sokkelin etulevyn irrotus

Avaa ensin sekä pakastimen että jääkaapin ovi ja irrota sitten sokkelin etulevy avaamalla ensin sen kolme kiinnitysruuvia.

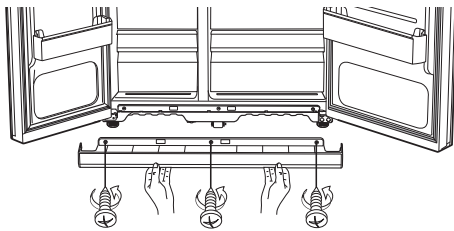

Vesiliitännän irrotus jääkaapistar

1. Irrota vesiputki puristamalla liittintä **1** ja vetämällä vesiputki **2** pois.

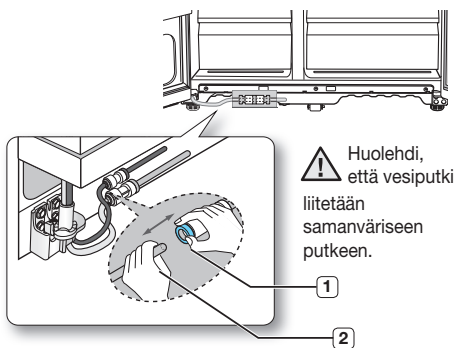

2. Pakastimen oven irrotus

Aluksi muutama huomionarvoinen seikka:

- Varmista, että nostat ovea suoraan ylöspäin, etteivät saranat väännä tai rikkoudu.
- Varmista, että vesiputki ja johtosarja eivät jää oven väliin.
- Sijoita ovet turvalliseen paikkaan, jotteivat ne naarmuunnu tai vahingoitu.

1. Irrota pakastimen oven ollessa suljettuna ylemmän saranan peitelevy **1** ruuvimeisselin avulla ja irrota sen jälkeen johdot vetämällä niiden päät varoen toisistaan irti **2**.

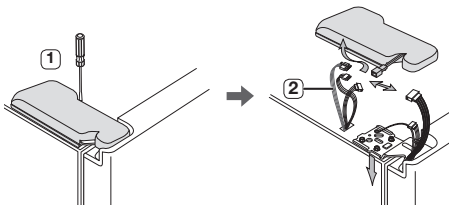

2. Irrota ensin saranaruuvit **3** ja irrota sitten yläsarana **4**. Ole varovainen, ettei ovi kaadu päällesi irrottaessasi sitä.

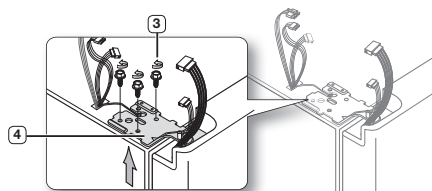

3. Irrota seuraavaksi ovi alemmasta saranasta **5** nostamalla ovea varovasti suoraan ylöspäin **6**.

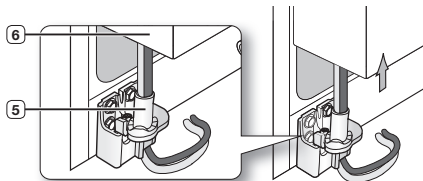

- !** Varmista, että vesiputki ja johtosarja eivät jää oven väliin.

4. Irrota alasarana **7** peitelevystä **8** nostamalla alasaranaa varoen ylöspäin.

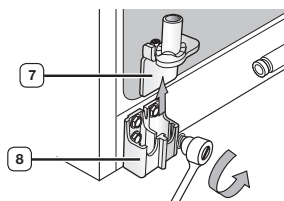

Jääkaapin oven irrottaminen

1. Irrota yläsaranan peitelevy **1** ruuvimeisselillä oven ollessa suljettuna.

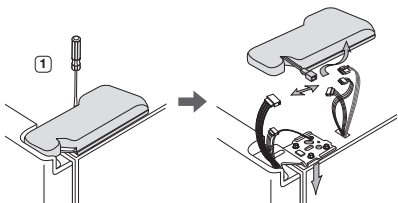

2. Irrota ensin saranaruuvit **2** ja maadoitusjohdon ruuvi **3** kiertämällä niitä vastapäivään ja irrota sitten yläsarana **4**. Ole varovainen, ettei ovi putoa päällesi irrottaessasi sitä.

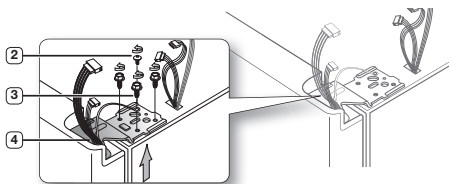

3. Irrota ovi alemmasta saranasta **5** nostamalla ovea suoraan ylöspäin **6**.

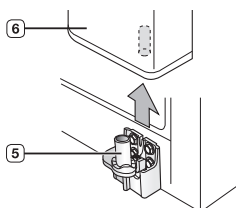

4. Irrota alasarana **7** peitelevystä **8** nostamalla alasaranaa varoen ylöspäin.

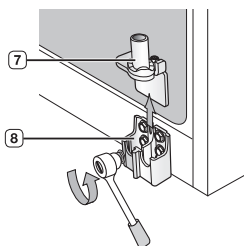

JÄÄKAAPIN OVIE UUEDELLEENKIINNITYS

Sitten kun jääkaappi on sijoitettu sille pysyvästi tarkoitettuun paikkaan, sen ovet voidaan asentaa takaisin paikalleen.

pakastimen oven kiinnitys

1. Asenna pakastimen ovi takaisin paikalleen asettamalla letkun **1** takaisin oven alanurkkaan ja pujottamalla sen alasarana **2** olevan reiän lävitse. Vedä letkua varoen taaksepäin, kunnes se kulkee suorana ilman kiertymiä tai taipumia.

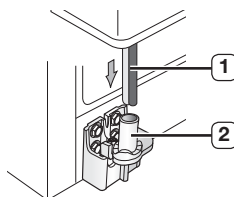

2. Aseta yläsaranan tappi **3** pakastimen oven **4** kulmassa olevaan reikään. Varmista, että sarana on kohdakkain yläsaranan reiän **5** ja kaapin **6** ruuvireiän kanssa ja kiristä saranaruuvit **7** paikoilleen kääntämällä niitä myötäpäivään. Kytke johtojen päät uudelleen toisiinsa.

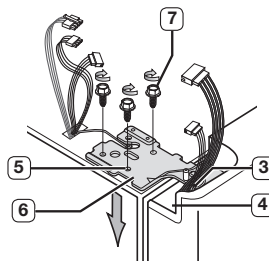

3. Aseta yläsaranan peitelevyn **8** etureuna yläsaranan **9** etupuolen päälle ja ruuvaa ne toisiinsa kiinni.

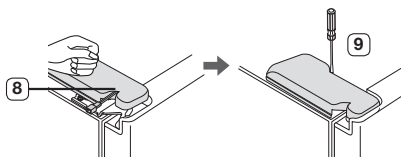

Jääkaapin oven kiinnitys

1. Asenna alasarana **1** uudelleen kiinni alasaranalevyyn **2**.

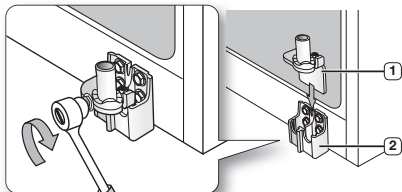

2. Sijoita jääkaapin oven **3** kulmassa oleva reikä alasaranan **4** päälle.

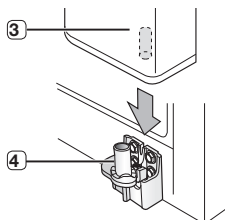

3. Aseta yläsaranan tappi **5** saranassa **6** olevaan reikään. Varmista, että sarana on kohdakkain yläsaranan reiän **7** ja kaapin **8** päällä olevan reiän kanssa. Kiristä sen jälkeen saranaruuvit **9** ja maadoitusruuvi **10** paikoilleen kääntämällä niitä myötäpäivään.

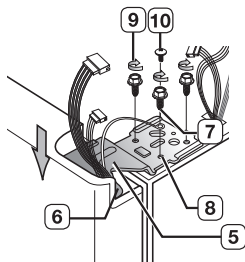

4. Aseta yläsaranan peitelevyn **11** etupuoli yläsaranan **12** etupuolen päälle ja ruuvaa se uudelleen kiinni.

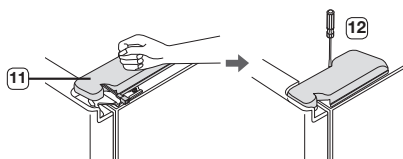

Vesijohdon uudelleenkiinnitys

1. Aseta vesijohto **2** liittimeen **1**.

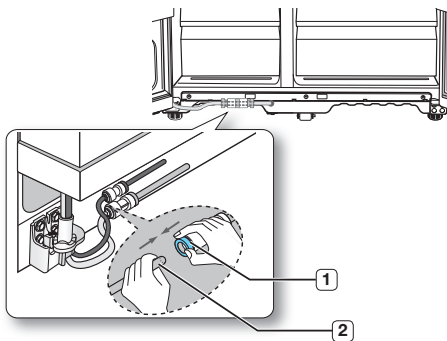

2. Vesiputki on työnnettävä kokonaan läpinäkyvän sovittimen keskiosaan asti, jotta veden annostelija ei vuoda.
3. Kiinnitä 2 asennuspakkauksessa toimitettua pidikettä ja tarkista, että kumpikin pidike pitää

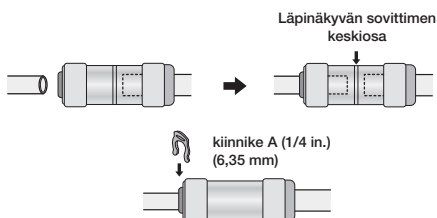

putken kiinni tukevasti.

- ✓ Älä katkaise vesiputkea. Irrota se varoen liittimestä.

Sokkelin etulevyn kiinnitys

- ✓ Tarkasta vesijohdon liitin ennen etulevyn kiinnitystä vuotojen varalta. Asenna etulevy takaisin paikoilleen kiristämällä kolme ruuvia kuvan osoittamalla tavalla.

JÄÄKAAPIN ASENNON TARKISTAMINEN

Sen jälkeen kun ovet on asennettu takaisin jääkaappiin, on varmistettava, että jääkaappi on suorassa, jotta voidaan tehdä viimeiset säätötoimenpiteet. Ellei jääkaappi ole suorassa, ovia ei ole mahdollista saada täysin samalle tasolle.

 Myös jääkaapin etuosaa voidaan säätää.

Kun pakastimen ovi on alempana kuin jääkaapin ovi

Aseta ruuvitaltta jalassa olevaan koloon ja pyöritä jalkaa myötä- tai vastapäivään asettaaksesi pakastimen vaakasuoraan.

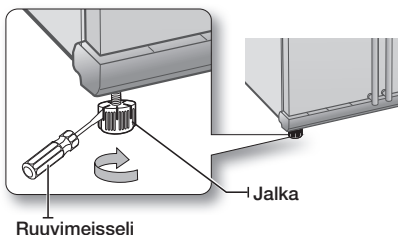

Kun pakastimen ovi on ylempänä kuin jääkaapin ovi

Aseta ruuvitaltta jalassa olevaan koloon ja pyöritä jalkaa myötä- tai vastapäivään asettaaksesi jääkaapin vaakasuoraan.

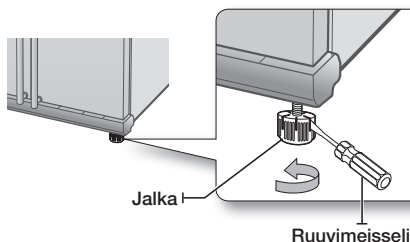

 Paras tapa säätää hieman ovien asentoa on kuvattu seuraavassa luvussa.

PIENEHKÖJEN SÄÄTÖJEN TEKEMINEN OVIIN

Muista, että jääkaapin on oltava aivan suorassa, jotta sen ovet saadaan täysin kohdakkain.

Ohjeita on edellisen sivun jääkaapin asennon

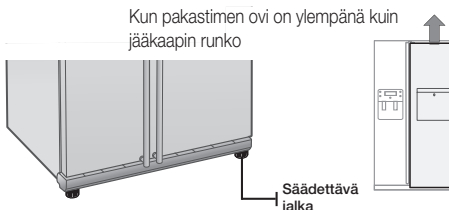

tarkistamista koskevassa luvussa.

Kummassakin tapauksessa epätasapaino korjataan samalla tavalla. Avaa ovet ja säädä niitä yksi kerrallaan

seuraavasti :

1. Ruuvaa alasaranassa olevaa mutteria auki **1** pultin **2** ään asti.

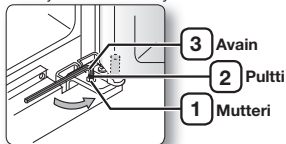

Kun löysäät mutterin **1**, käytä ainoastaan mukana toimitettua kuusioavainta **3** löysätäksesi pultin **2** kiertämällä vastapäivään. Sen jälkeen mutteri **1** voidaan avata käsin.

2. Säädä ovien välistä korkeuseroa kiertämällä pulttia **2** myötäpäivään tai vastapäivään.

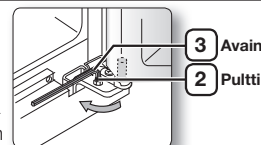

 Ovi nousee, kun pulttia kierretään myötäpäivään.

3. Käännä ovien säätämisen jälkeen mutteria **1** myötäpäivään pultin juureen asti ja kiristä sen jälkeen pultti uudelleen kuusioavaimella **3** mutterin lukitsemiseksi **1** paikalleen.

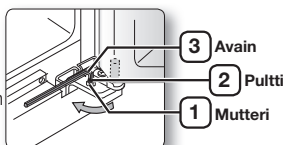

 Jos mutteria ei kiristetä tiukasti, pultti voi irrota.

VESISÄILIÖLIITÄNNÄN TARKASTAMINEN (LISÄVARUSTE)

Jotta jääpalakone toimisi moitteettomasti, vedenpaineen tulee olla 138–826 kPa. Normaaliolosuhteissa vajaan kahden desilitran kokoinen paperimuki täyttyy 10 sekunnissa. Jos jääkaappi asennetaan paikkaan, jossa on alhainen vedenpaine (alle 138 kPa), sitä kompensoimaan voidaan asentaa paineenkorotuspumppu. Varmista, että jääkaapin sisällä oleva vesisäiliö on täynnä. Se tehdään painamalla veden annosteluvipua, kunnes vettä tulee ulos veden ulostulosta. Kun veden annostelija on käytössä, laitteesta saattaa vettä syötettäessä kuulua jonkin verran ääntä.



Vesijohtoliitossarja toimitetaan laitteen mukana. Se löytyy pakastimen laatikosta.

JÄÄPALAKONEEN KÄYTTÖ

(RS77*, RS54H*, RS76*)

jääpalakaukalon irrotus

- Pidä kädensijasta kuvan 1 esittämällä tavalla
- Vedä varovasti pohjaosa ulos
- Poista jääpalasäiliö varoen



Kuva 1

jääpalakaukalon kiinnitys takaisin

- Kiinnitä päinvastaisessa järjestyksessä kuin irrotus
- Työnnä säiliötä lujasti kunnes kuulet napsahduksen
- Jos säiliö ei sovi paikalleen, käännä sen takana olevaa nuppia 90 astetta ja aseta uudelleen paikalleen kuvan 2 esittämällä tavalla

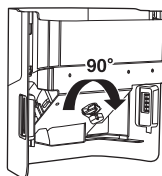

Kuva 2

Normaali toiminta

- Kaikki äänet, jotka kuuluvat jääpalakoneen pudottaessa jäitä säiliöön, ovat normaaleja käyntiääniä
- Jos jäitä ei käytetä pitkään aikaan, jääpalasäiliöön saattaa muodostua jääkakkareita
- Poista kaikki jäljellä oleva jää ja tyhjennä säiliö.
- Jos jääpaloja ei tule ulos koneesta, tarkasta ovatko jääpalat tukkineet kourun ja poista tukokset.
- Ensimmäinen jääpalaerä voi olla pieni, koska putkissa on ilmaa liitännän jälkeen mutta ilma tulee poistumaan putkista normaalin käytön aikana.

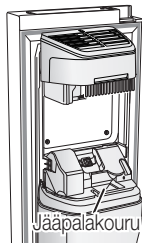

Jääpalakouru



VAARA

- Kun ICE OFF vilkkuu näyttöpaneelissa, aseta säiliö paikalleen ja/tai varmista, että se on kunnolla paikallaan.
- Kun ovi on auki, jään ja veden annostelija ei toimi
- Jos suljet ovet voimakkaasti, vettä saattaa loiskua jääpalakoneen päälle
- Jotta ei pudottaisi jääpalasäiliötä, tartu siihen molemmin käsin irrottaessasi sitä
- Tapaturmien välttämiseksi pyyhi kaikki lattialle mahdollisesti pudonnut jää tai vesi
- Älä anna lasten riippua jääpalaannostelijasta tai säiliöstä. Se saattaa aiheuttaa vahingon.
- Älä työnnä kättä tai mitään esinettä jääpalakanavaan. Siitä saattaa aiheuta tapaturma tai laitteen osien mekaaninen vaurio.

Jääpalarasiaan annostellun vesimäärän tarkistaminen.

(RS7547* / RS755* / RS756* / RS757*)

1. Nosta ylöspäin jääpalakoneen lokeroa ja vedä se varoen ulos pakastimesta.
2. Kun painat Test-painiketta, vesijärjestelmän hana täyttää jääpalalokeroon vettä Varmista, että veden määrä on sopiva (katso alla oleva kuva). Jos vettä on liian vähän, jääpaloista tulee pieniä. Tämä on päävesiputkista eikä jääkaapista johtuva vedenpainiongelmia.

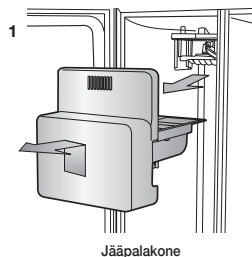

Jääpalakone

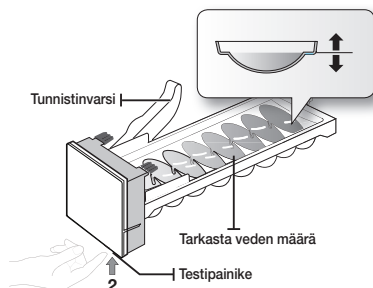

Tunnistinvarsi

Tarkasta veden määrä

Testipainike

VESISÄILIÖLIITÄNNÄN ASENNUS

TYPE. A

Vesiliitäntäsarjaan kuuluvat osat

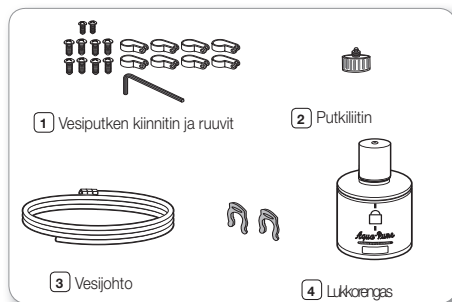

Liittäminen vesijärjestelmään

1. Sulje ensin päävedensyöttö.
2. Paikanna lähin kylmävesijohto (juomavesi).
3. Noudata asennussarjaan kuuluvia vesijohdon asennusohjeita.

HUOMIO

Vesijärjestelmä on liitettävä kylmävesijohtoon.
Jos se liitetään kuumavesijohtoon, puhdistin ei ehkä toimi oikein.

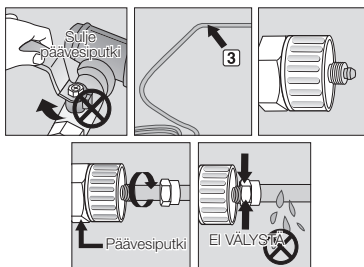

4. Liitettyäsi vedensuodattimen vesijohtoon, kytke päävedensyöttö takaisin päälle ja annostele noin 1 l vettä puhdistaksesi ja alustaaksesi edensuodattimen.

Vesijohdon liittäminen jääkaappiin

1. Irrota laitteen vesijohdon päässä oleva tulppa ja aseta laitteen vesijohtoon puristusmutteri sen jälkeen, kun se on purettu irti oheisesta vesijohdosta.
2. Yhdistä toisiinsa laitteen vesijohto ja asennussarjaan kuuluva vesijohto.

3. Kiristä puristusmutteri puristusliittimen päälle. Varmista, ettei niiden välille jää välystä.
4. Avaa venttiili ja tarkista, onko jossain vuotoja.

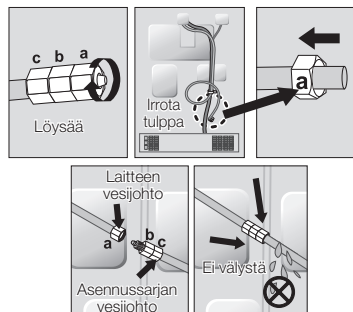

- Vesijohdon saa yhdistää vain juomavesiliitäntään. Jos vesijohto on korjattava tai purettava, katkaise muoviputkesta 6.5 mm varmistaaksesi, että liitännästä tulee tiivis ja vuotamaton.

HUOMIO Ennen käyttöä mahdolliset vuodot asennuksessa tulee tarkistaa.

- Samsung-takuu ei kata PUTKIASENNUSTA.
- Työ veloitetaan asiakkaalta, ellei vähittäismyyntihinta sisällä asennuskustannuksia.
- Ota yhteyttä valtuutettuun putkiasennusliikkeeseen tarvittesasi putkiasennusta.
- Jos virheellisen asennuksen seurauksena tapahtuu vesivahinko, ota yhteys asennuksen tehneeseen liikkeeseen.

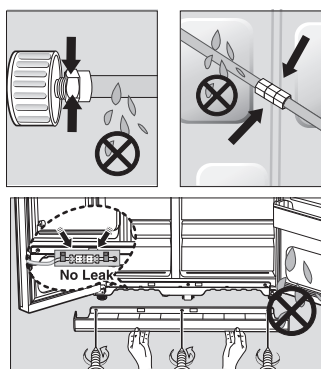

Poista puhdistimesta kaikkien aineiden jäämät. (Niissä malleissa, joissa on kylmyydenvalinta-alue.)

1. Kytke päävedensyöttö PÄÄLLE.
2. Laske vettä veden annostelijan läpi niin kauan, kunnes vesi on kirkasta (n. 3 litraa).

 On täysin normaalia, että vesi ja jää ovat aluksi väriltään tummia.

VESIJÄRJESTELMÄN ASENTAMINEN

TYPE. B

Vesiliitäntäsarjaan kuuluvat osat

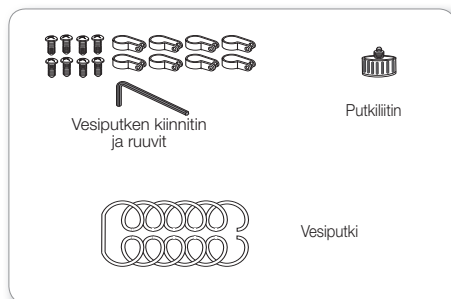

Kiinnitä vesijohtoon liittimen ja hanaan avulla.

1. Sulje päävesihana.
2. Kiinnitä liitin "A" hanaan.

HUOMIO

Vesijärjestelmä on liitettävä kylmävesijohtoon. Jos se liitetään kuumavesijohtoon, puhdistin ei ehkä toimi oikein.

Tämä vesiletkun asennustapa ei kuulu jääkaapin tai jääkoneen valmistajan takuuseen. Noudata tässä esitettyjä ohjeita, jotta välttyisit kalliilta vesivahingoilta.

HUOMAUTUS :

Jos liitin ei sovi hanaan, osta lähimmästä vesijohtoliikkeestä oikeanlainen liitin.

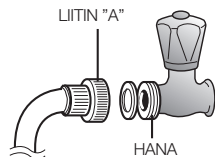

Vesiletkun liittäminen jääkaappiin.

- Irrota jääkaapin kompressorin suojakansi.
- Liitä vesiletku venttiiliin kuvan osoittamalla tavalla.
- Tarkista sen jälkeen, että vuotoja ei ole. Tee muussa tapauksessa liittäminen uudelleen.
- Aseta jääkaapin kompressorin kansi takaisin paikoilleen.

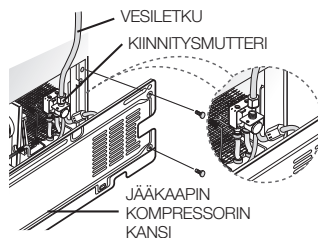

Vesiletkun kiinnittäminen paikoilleen.

- Kiinnitä vesiletku jääkaapin kuoreen (jääkaapin taakse) iinnittimellä "A".
- Kun vesiletku on hyvin kiinnitetty, varmista vielä, että siinä ei ole liian jyrkkiä mutkia tai että se ei ole puristunut kokoon.

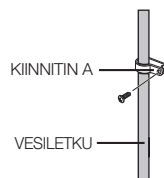

Epäpuhtauksien poistaminen vesijärjestelmästä suodattimen asennuksen jälkeen.

1. Kytke päävesihana ON-asentoon ja käännä vesijärjestelmän hana OFF-asentoon.
2. Laske vettä veden annostelijan läpi niin kauan, kunnes vesi on kirkasta (n. 3 litraa). Tämä puhdistaa vedensyöttöjärjestelmän ja poistaa ilman putkista.
3. Joissakin tapauksissa huuhtelua on ehkä jatkettava pitempään.
4. Avaa jääkaapin ovi ja varmista, ettei vedensuodatin vuoda vettä.

SAMSUNG side-by-side jääkaapin käyttö

JÄÄKAAPIN KÄYTTÖ

OHJAUSPANEELIN KÄYTTÖ / DIGITAALISEN NÄYTÖN KÄYTTÄMINEN

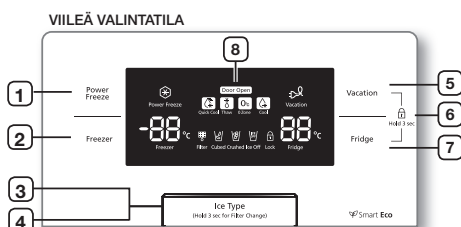

ANNOSTELUTILA

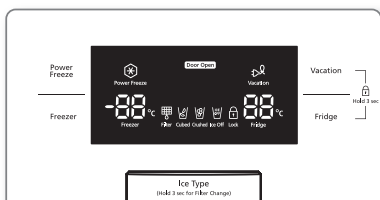

NORMAALI TILA

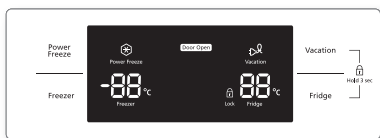

1 POWER FREEZE-PAINIKE (SUPERPAKASTUSPAINIKE)	Tämä toiminto lyhentää tuotteiden pakastamiseen kuluva aika. Se voi olla hyödyllinen, jos helposti pilaantuvia tuotteita on pakastettava nopeasti tai jos pakastimen lämpötila on laskenut huomattavasti (jos esimerkiksi ovi unohtunut auki).
2 FREEZER-PAINIKE	Paina Freezer -painiketta säätääksesi pakastimen haluamaasi lämpötilaan. Lämpötila voidaan asettaa -15 °C (6 °F) ja -23 °C (-10 °F) välille.

3 ICE TYPE-PAINIKE (JÄIDEN VALMISTUSTAVAN VALINTAPAINIKE)	Tällä painikkeella voidaan valita jääpalat Cubed), jäämurskan (Crushed) tai sammuttaa jäätoiminnon.
4 FILTER CHANGE-PAINIKE (SUODATTIMEN VAIHTOPAINIKE)	Vedensuodattimen vaihdon jälkeen tätä painiketta on painettava 3 sekunnin ajan suodattimen vaihtoaikataulun nollaamiseksi.
5 VACATIONPAINIKE (LOMAPAINIKE)	Jos lähdet lomalle tai liikematkalle tai et muuten käytä jääkaappia, paina lomapainiketta. Kun jääkaappiosasto poistetaan käytöstä Vacation-painikkeella, näytön merkkivalo siirtyy automaattisesti kohdasta Fridge kohtaan Vacation.  Kun Vacation-toiminto otetaan käyttöön, jääkaappiosasto on tyhjennettävä ruuasta ja ovi jätettävä kiinni.
6 CHILD LOCK-TOIMINTO (LAPSILUKKOTOIMINTO)	Painamalla Vacation (Loma)-painiketta ja Fridge (Jääkaappi)-painiketta samanaikaisesti 3 sekunnin ajan, kaikki painikkeet lukittuvat. Veden annostelijan vipu ja jäävipu eivät toimi myöskään. Peruuttaaksesi tämän toiminnon, paina näitä kahta painiketta uudelleen 3 sekunnin ajan.
7 FRIDGE-PAINIKE (JÄÄKAAPPIPAINIKE)	Paina fridge-painiketta säätääksesi jääkaapin haluamaasi lämpötilaan. Lämpötila voidaan asettaa 1 °C(34 °F) ja 7 °C(46 °F) välille.
8 OVEN AVAAMISEN ILMAISIN	1. Jos jääkaapin tai pakastimen ovi on auki, "Door Open" (ovi auki) -merkkivalo palaa. 2. Jos oven avaamisvaroituksen aiheuttanut tilanne ratkaistaan sulkemalla jääkaapin tai pakastimen ovi, "Door Open" (ovi auki) -merkkivalo vilkkuu.

KÄYTTÖ



Jos käytät toimintoa PowerFreeze, jääkaapin energian kulutus kasvaa. Sammuta toiminto kun sitä ei tarvita ja palauta pakastimeesi alkuperäiset lämpötila-asetukset. Mikäli sinun on pakastettava suuria määriä ruokaa, ota toiminto Power Freeze käyttöön vähintään 20 tuntia ennen pakastamista.

Näytön poiskytkentätoiminto

Näyttöpaneeli kytkeytyy automaattisesti pois päältä seuraavissa tilanteissa energian säästämiseksi: Kun mitään painiketta ei ole painettu, kun ovet eivät ole auki tai kun annosteluvipua ei ole painettu. Loma-, jääkuutio-/jäämurske-/jään valmistus pois -kuvake näkyy tästä huolimatta edelleen. Kun painetaan painiketta, avataan ovi tai painetaan annosteluvipua, näyttöpaneeli kytkeytyy uudelleen päälle. Jäättyyppi-painiketta lukuun ottamatta kaikki toimintopainikkeet ovat käytettävissä sen jälkeen, kun irrotat sormesi siitä painikkeesta, jota olit parhaillaan painamassa.

LÄMPÖTILAN SÄÄTÄMINEN

PAKASTIMEN LÄMPÖTILAN SÄÄTÄMINEN

Pakastimen lämpötila voidaan asettaa tarpeittesi mukaan -15 °C (6 °F) ja -23 °C (-10 °F) välille. Paina freezerpainiketta toistamiseen, kunnes lämpötilänäyttöä näkyy haluttu lämpötila. Pidä mielessä, että elintarvikkeet esim. jäätelö voi sulaa -16 °C (4 °F) lämpötilassa. Lämpötilänäyttöä voidaan selata järjestyksessä -15 °C (6 °F) lämpötilasta -23 °C (-10 °F):seen. Kun näyttö saavuttaa -23 °C (-10 °F), se jatkuu sen jälkeen -15 °C (6 °F) lämpötilasta. Viisi sekuntia uuden lämpötilan asettamisen jälkeen näytöllä näkyy uudelleen pakastimen sen hetkinen lämpötila. Tämä numero kuitenkin muuttuu, kun pakastimen lämpötila säädetään automaattisesti uuteen lämpötilaan.



Kun HYLLYPOHJA asetetaan alimman vetolaatikon tilalle, HYLLYPOHJA on kahden tähden osa (koskee kaikkia malleja). Pakastimen oven alasuojus on kahden tähden osa. (Mallit RSH7, RS77, RS7528, RS7527, RS54H, RS57H, RS76). Kahden tähden osastojen lämpötila on hieman korkeampi kuin pakastimen muiden osastojen lämpötila.

JÄÄKAAPIN LÄMPÖTILAN SÄÄTÄMINEN

Jääkaapin lämpötila voidaan asettaa 7 °C (46 °F) ja 1 °C (34 °F) välille erityistarpeittesi mukaisesti. Paina toistamiseen fridge-painiketta, kunnes näytöllä lukee haluamasti lämpötila. Jääkaapin lämpötilaa säädetään aivan samalla tavalla kuin pakastimenkin. Paina Fridge-painiketta säätääksesi haluamasi lämpötilan. Muutaman sekunnin kuluttua jääkaappi alkaa säätää lämpötilaa uuden asetuksen mukaiseksi. Tämä muutoskehitys näkyy digitaalinäytöllä.



Pakastimen tai jääkaapin lämpötila saattaa nousta, jos ovia avataan liian tiuhaan tai jos kumpaan tahansa sijoitetaan lämmintä tai kuumaa ruokaa. Numeronäyttö saattaa ruveta vilkkumaan tämän takia. Kun pakastin ja jääkaappi palautuvat niiden normaaleihin asetettuihin lämpötiloihin, vilkkuminen päättyy. Jos vilkkuminen jatkuu, jääkaapin "nollaaminen" saattaa olla tarpeen. Kokeile irrottaa laitteen pistoke pistorasiasta, odota noin 10 minuuttia ja kytke sen jälkeen pistoke takaisin pistorasiaan.

JÄÄPALAKONEEN JA VESISÄILIÖN KÄYTTÖ

Valitse Ice Type-painiketta painamalla, millaisia jäitä haluat valmistaa :

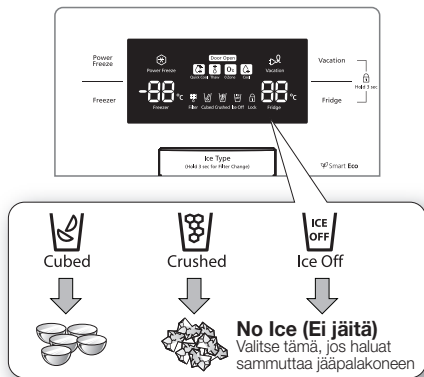

-  Jää tehdään jääpaloiksi. Kun valitset Crushed-vaihtoehdon, jääpalakone murskaa jääpalat jäämurskaksi.

Jääpalojen annostelu

Aseta lasi jään annosteluaukon alle ja paina sitä kevyesti annosteluvipua vasten. Varmista, että astia on samansuuntainen annostelijan kanssa, jotta jää ei kimpoa siitä pois.

Vesiannostelijan käyttö

Aseta lasi veden annosteluaukon alle ja paina lasia kevyesti veden annosteluvipua vasten. Varmista, että lasi on samansuuntainen annostelijan kanssa, jotta vesi ei roisku siitä ulos.



VAROITUS

- Älä työnnä sormia, käsiä tai muita sopimattomia esineitä kouruun tai jääpalakoneen lokeroon.
- Henkilövahingon tai laitteen vaurioitumisen vaara.
- Älä koskaan työnnä sormia tai esineitä vesiannostelijan aukkoon.
- Henkilövahingon vaara.
- Käytä vain jääkaapin mukana toimitettua jääpalakonetta.
- Jääkaapin vesiliittymän saa asentaa vain asianmukaisesti valtuutettu henkilö, ja se saadaan asentaa vain juomavesiliitäntään.
- Jotta jääpalakone toimisi kunnolla, veden paineen on oltava 138~862 kPa.



HUOMIO

- Jos lähdet pitkälle lomalle tai liikematkalle tai et muuten käytä veden-tai jäänannostelijaa, sulje vesihana.
- Muussa tapauksessa laitteeseen voi vuotaa vettä.
- Pyyhi ylimääräinen kosteus jääkaapin sisältä ja jätä ovet auki.
- Muussa tapauksessa saattaa muodostua hajua ja homeita.

KÄYTTÖ



Jotkin kuvassa näkyvät osat saattavat poiketa omasta jääkaapistasi mallista ja lisävarusteista (hyllyt) riippuen.

<RS7547* / RS755* / RS756* / RS757*>

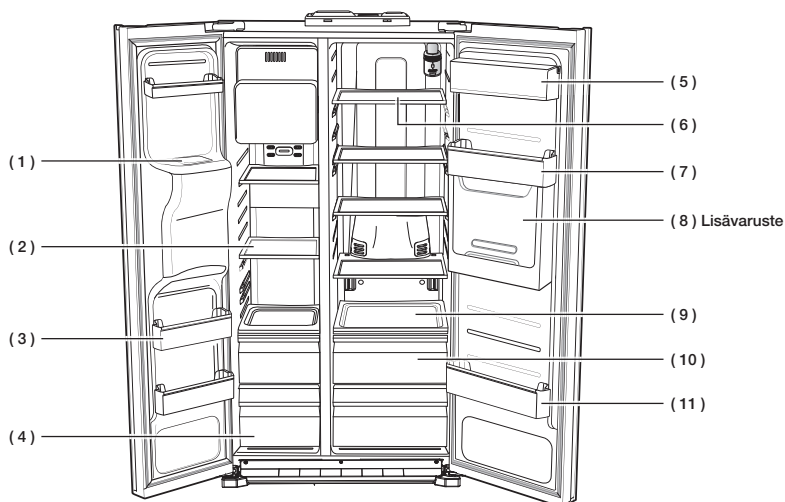

<RS77* / RS54H*>

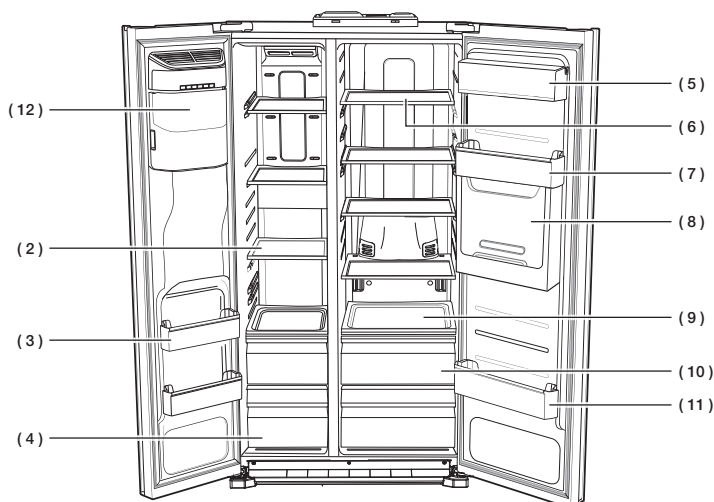

<RS772*/RS752*/RS57H*>

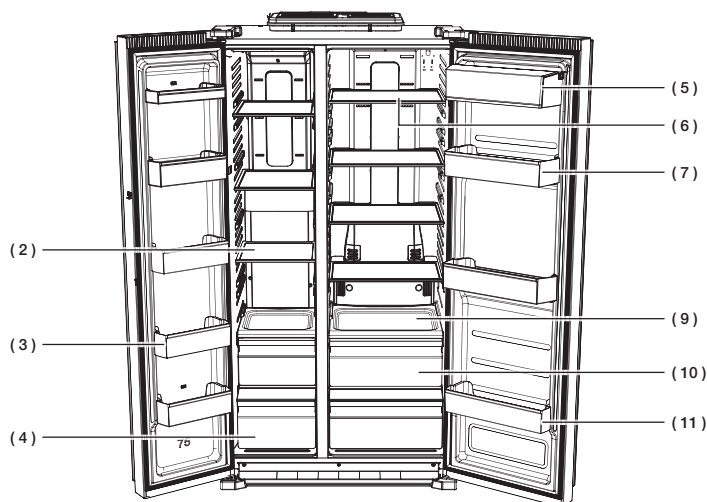

KÄYTTÖ

<RS76*>

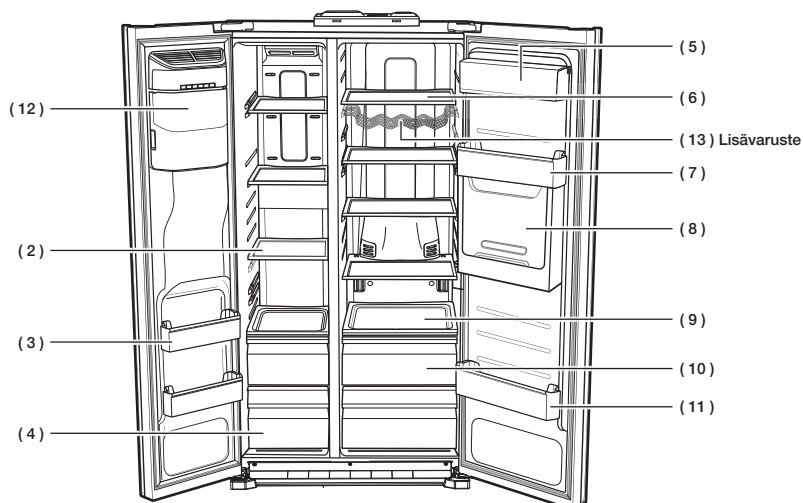

(1) Jääkouru



Älä työnnä sormia, käsiä tai esineitä jääkouruun tai jääpalakoneen lokeroon. Tämä voi aiheuttaa vamman tai aineellisen vahingon.

(2) Hyllyt

Sopii kaikenlaisten pakasteiden säilyttämiseen.

(3) Ovilokerot

Sopivia pienille pakasterasioille.

(4) Vetolaatikat

Soveltuu parhaiten lihan ja kuivien elintarvikkeiden säilyttämiseen. Ruoka-aineet olisi käärittävä huolellisesti kelmuun tai muuhun sopivaan kääreeseen, tai laitettava rasiaan.

(5) Maitotuotteiden lokero

Voidaan käyttää pienempien maitotuotteiden, kuten voin tai margariinin, jogurtin tai tuorejuustopakkausten säilyttämiseen.

(6) Hyllyt

Suunniteltu halkeilunkestäväksi. Ne sopivat kaikenlaisten elintarvikkeiden ja juomien säilyttämiseen. Lasin pinnan ympyrämuotoiset kuviot ovat normaali ilmiö ja ne voidaan yleensä pyyhkiä pois kostealla rätillä.

(7) Munateline

Paras paikka munien säilytykseen. Aseta munateline hyllylle, jotta siihen pääsee helposti käsiksi.

(8) Beverage Station -kotibaari (lisävaruste)

Sopii usein käytettyjen ruokatavaroiden, kuten juomatölkkiä ja välipalojen säilyttämiseen, ja mahdollistaa niiden käyttämisen jääkaapin ovea avaamatta.

(9) Liikuteltava hylly (lisävaruste)

Suunniteltu helpottamaan elintarvikkeiden siirtelyä. Sitä voidaan käyttää kaikenlaisten siirrettävien elintarvikkeiden ja juomien kanssa.

(10) Hedelmä- ja vihanneslaatikko

Käytetään säilytettävien vihannesten ja hedelmien tuoreuden säilyttämiseen. Se on suunniteltu erityisesti kosteustason hallintaan tässä osastossa.

(11) Ovilokerot

Suurten, irtonaisten tuotteiden, kuten maitotölkkiä tai suurten pullojen ja astioiden säilyttämiseen.

(12) Jääpalakoneen lokero

Suunniteltu helpottamaan jääpalojen säilyttämistä.



Älä työnnä sormia, käsiä tai esineitä jääkouruun tai jääpalakoneen lokeroon. Tämä voi aiheuttaa vamman tai aineellisen vahingon.

(13) Viiniteline (lisävaruste)

Helpottaa maun säilymistä tarjoamalla optimaalisen säilytyspaikan viinipulloille.



Kun tarvitset lisää tilaa, voit säilyttää elintarvikkeita FRE-UPP -suojuksen kanssa sen sijaan, että käyttäisit jäälokeroa. Irrota JÄÄPALAKONEEN KANSI.

Jos irrotat jäälokeroa, ICE OFF (jää valmistus pois) vilkkuu näyttöpaneelissa. Voit lisäksi poistaa pakastimen ylemmän vetolaatikon ja asettaa "HYLLYPOHJAN" pakastimen alaosaan, koska se ei vaikuta lämpö- ja mekaanisiin ominaisuuksiin.

Pakasteiden säilytystilavuus on laskettu olettaen, että "FRE-UPP-suojus" ja "HYLLYPOHJA" on asetettu paikoilleen ja "JÄÄPALAKONEEN KANSI", "Ylempi vetolaatikko" ja "Alempi vetolaatikko" on poistettu.



FRE-UPP-SUOJUS (lisävaruste)

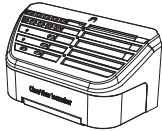

JÄÄPALAKONEEN KANSI

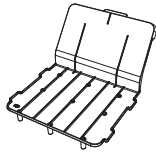

HYLLYPOHJA (lisävaruste)

COOLSELECT ZONE™- KYLMAÖSAN KÄYTTÖ (LISÄVARUSTE)

Quick Cool



- Quick Cool -toiminnolla voidaan laskea CoolSelect Zone™-kylmäosan lämpötilaa.
- "Quick Cool" -toiminnolla 1-3 juomatölkkiä jäähtyy 60 minuutissa.
- Voit peruuttaa valinnan painamalla "Quick Cool"-painiketta uudelleen. CoolSelect Zone™-kylmäosan lämpötila palaa normaaliksi.
- Kun "Quick Cool"-valinta poistetaan, lämpötila palaa "Cool"-asetuksen mukaiseksi.

Thaw



- Vuotava lihasneste heikentää lihan laatua ja vaikuttaa haitallisesti sen tuoreuteen.
- Kun "Thaw"-toiminto (sulatus) valitaan, CoolSelect Zone™-kylmäosassa virtaa vuorotellen lämmintä ja kylmää ilmaa.
- Sulatusajaksi voidaan asettaa 4, 6, 10 tai 12 tuntia lihan painon mukaan.
- Kun sulatusaika loppuu, CoolSelect Zone™-kylmäosan näyttö palaa "Chill"-tilaan.
- Kun sulatusaika päättyy, kohmeisesta lihasta ei valu nestettä, ja se on helppo paloitella erilaisia ruokia varten.
- Voit peruuttaa valinnan painamalla mitä tahansa muuta painiketta kuin "Thaw".
- Alla olevassa taulukossa on esitetty lihan ja kalan arvioidut sulatusajat (lihan paksuus n. 2,5 cm).

SULATUSAIKA	PAINO
4 tuntia	363 g
6 tuntia	590 g
10 tuntia	771 g
12 tuntia	1000 g



Sulatusaika saattaa vaihdella lihan ja kalan koon ja paksuuden mukaan. Yllä esitetyt painot tarkoittavat CoolSelect Zone™-kylmäosassa olevien ruoka-aineiden yhteispainoa. Jos kylmäosassa on esimerkiksi 400 g pakastettua lihaa ja 600 g pakastettua kanaa, sulatusaika on 10 tuntia.



Kun "Thaw"-toiminto (sulatus) valitaan, CoolSelect Zone™-kylmäosasta tulisi poistaa sellaiset ruuat, joita ei tarvitse sulattaa.

Zero Zone (0 °C) 0°C

- Kun "Zero Zone"-asetus on valittuna, CoolSelect Zone™-kylmäosan lämpötila on 0 °C riippumatta siitä, mikä on jääkaapin lämpötila.
- "Soft Freeze"-lämpötila säilyttää lihan ja kalan kauemmin tuoreina.



- Kun "Cool"-asetus on valittuna, kylmäosan lämpötila on sama kuin jääkaapin asetuslämpötila. Digitaalisessa näytössä on sama lämpötila kuin ulkoisessa näytössä.
- CoolSelect Zone™-kylmäosaa voidaan käyttää kuten jääkaapin muutakin tilaa.



Jäätymisaika saattaa vaihdella sen mukaan, millaisia juomia laatikkoon asetetaan.



Kun "Quick Cool"-toiminto valitaan, CoolSelect Zone™ -kylmäosassa säilytetyt ruuat olisi siirrettävä muualle.

PAKASTIMEN OSIEN IRROTUS

Pakastimen sisustan puhdistus ja järjestäminen uudelleen käy käden käänteessä.

1. Irrota **lasihylly** vetämällä sitä ulospäin niin pitkälle kuin mahdollista. Käännä sitä sitten varoen ylöspäin ja irrota se.

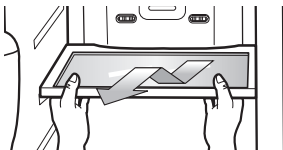

2. Irrota tarttumalla siihen molemmiin käsin ja nostamalla sitä varoen ylöspäin.

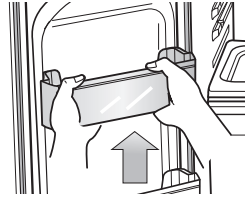

3. Irrota **muovipakkauksille tarkoitettu laatikko** vetämällä se ulos ja nostamalla sitä hieman.

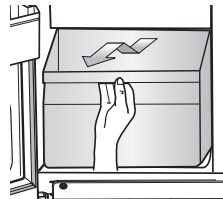

4. Jäälokero (pakastin) Irrota jääpalakoneen lokero nostamalla sitä ylöspäin ja vetämällä se ulos hitaasti.

- Ota kahvasta kiinni kuvan osoittamalla tavalla.
- Nosta hieman alaosa.
- Irrota jäälokero hitaasti.



Älä käytä levyä irrotettaessa liiallista voimaa. Se voi rikkoutua ja aiheuttaa vamman.

JÄÄKAAPIN OSIEN IRROTUS

1. Irrota roiskeenkestävä lasihylly vetämällä sitä ulospäin niin pitkälle kuin mahdollista. Käännä sitä sitten varoen ylöspäin ja irrota se.

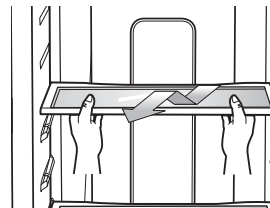

2. Irrota vihannes- ja hedelmälaatikko painamalla vihanneslaatikon/kuivalaatikon kannen sisäpuolella vasemmalla ja oikealla olevia painumia ja vetämällä laatikkoa eteenpäin. Pidä laatikosta kiinni yhdellä kädellä sekä vetämällä sitä ulospäin jääkaapista toisella ja samanaikaisesti nostamalla sitä.



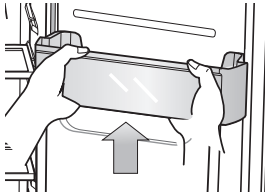

3. Irrota oven **tölkkiteline** tarttumalla siihen molemmiin käsiin ja nostamalla sitä varoen ylöspäin.



-  Varmista ennen minkään osan poistamista, ettei ruokatarvikkeita ole tiellä. Jos mahdollista, niin poista kaikki ruokatarvikkeet jääkaapista onnettomuuksien vaaran vähentämiseksi.

JÄÄKAAPIN PUHDISTAMINEN

-  **VAROITUS** Älä käytä puhdistamiseen bentseeniä, ohennusaineita, Cloroxia tai kloridia. Ne voivat vaurioittaa laitteen pintaa ja aiheuttaa tulipalon.

-  **HUOMIO** Älä suihkuta jääkaappiin vettä, jos sen pistoke on kytkettynä, koska tämä voi aiheuttaa sähköiskun. Älä puhdista jääkaappia tulipalovaaran vuoksi bentseenillä, ohentimella tai autonpesuaineella.

SISÄVALON POLTTIMON VAIHTO

-  LED-merkkivalon vaihtamista varten on otettava yhteys huoltohenkilöön.

VEDENSUODATTIMEN VAIHTAMINEN



Vesivaurioiden välttämiseksi ÄLÄ KÄYTÄ SAMSUNG jääkaapissasi yleisiä vedensuodattimia. KÄYTÄ AINOASTAAN SAMSUNG-MERKKISIÄ VEDENSUODATTIMIA. SAMSUNG ei ole vastuussa vesivahingoista, mukaan lukien mutta ei rajoitetusti, jotka kohdistuvat omaisuuteen yleisien vedensuodattimien käytöstä johtuen. SAMSUNG Jääkaapit on suunniteltu toimimaan VAIN SAMSUNG vedensuodattimilla.

Filter Indicator-merkkivalo ilmaisee, milloin on aika vaihtaa vedensuodatin. Kun suodattimen merkkivalo muuttuu punaiseksi, se tarkoittaa että suodatin on vaihdettava. Valo syttyy hiukan ennen nykyisen suodattimen kulumista loppuun, jotta uusi suodatin ehditään hankkia. Kun suodatin vaihdetaan ajoissa, varmistat, että saat jääkaappisi kautta mitä tuoreinta ja puhtainta juomavettä.

-  Noudata uuden suodattimen PAKKAUKSESSA olevia asennusohjeita.

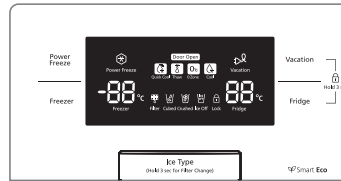

-  Kun vedensuodatin on juuri vaihdettu, vesi saattaa hetkellisesti purskahtaa annostelijasta. Se johtuu ilman pääsemisestä putkeen. Se ei yleensä aiheuta mitään käyttöön liittyviä ongelmia. Kun vaihdat suodattimen, nollaa sen vaihtoaikataulu painamalla jään tyyppin painiketta kolmen sekunnin ajan.

Vaihtosuodattimien tilaus

Tilaa lisää vesisuodattimia ajoissa. Ota yhteys valtuutettuun Samsung-jälleenmyyjään.
- Ulkoinen suodatin: HAFEX/EXP



Vianetsintä

ONGELMA	RATKAISU
Jääkaappi ei toimi lainkaan tai se ei jäähdy tarpeeksi.	<ul style="list-style-type: none"> Varmista, että virtapistoke on kytketty oikein. Tarkista näytöstä, että lämpötila on säädetty oikein. Säädä lämpötila alemmaksi. Tarkista, ettei jääkaappi ole suorassa auringonpaisteessa tai liian lähellä lämmönlähdettä. Tarkista, ettei jääkaapin tausta ole liian lähellä seinää ja siten estä ilmanvaihtoa.
Jääkaapissa oleva ruoka jäätyy.	<ul style="list-style-type: none"> Tarkista näytöstä, että lämpötila on säädetty oikein. Säädä lämpötila korkeammaksi. Tarkista, että huoneen lämpötila ei ole hyvin alhainen. Tarkista, että jääkaapin kylmimmässä osassa ei ole paljon vettä sisältäviä ruokaaineita. Siirrä sellaiset tuotteet jääkaapin runkoon. Älä säilytä niitä CoolSelect Zone™-kylmäosassa.
Laitteesta kuuluu epätavallista melua tai ääniä.	<ul style="list-style-type: none"> Varmista, että jääkaappi on suorassa ja vakaalla alustalla. Tarkista, ettei jääkaapin tausta ole liian lähellä seinää ja siten estä ilmanvaihtoa. Varmista, että jääkaapin alla tai takana ei ole vieraita esineitä. Jääkaapin sisältä kuuluu tikittävää ääntä. Tämä on normaalia ja johtuu jääkaapin sisällä osien kutistumisesta tai laajentumisesta lämpötilan muuttuessa.
Laitteen etukulmat ja sivut ovat kuumia, esiintyy tiivistynyttä vettä.	<ul style="list-style-type: none"> Jonkin verran lämpöä on normaalia, koska jääkaapin etukulmissa olevat kondensaation estolaitteet estävät kosteuden tiivistymistä. Tarkista, ettei jääkaapin ovi ole osittain auki. Kosteuden tiivistymistä saattaa esiintyä, jos ovi jätetään auki pitkäksi ajaksi.
Kone ei tee jäitä.	<ul style="list-style-type: none"> Varmista, että vesijärjestelmän asennuksesta on kulunut vähintään 12 tuntia. Tarkista, että vesijohto on liitetty ja että sulkuventtiili on auki. Tarkista, ettei ole pysäyttänyt jääpalakonetta manuaalisesti. Varmista, että jäättyypiksi on valittu joko Cubed (jääpalat) tai Crushed (jäämurska). Tarkista, onko jää tukkinut jäiden säilytysastian. Tarkista, että pakastimen lämpötila ei ole liian korkea. Kokeile laskea pakastimen lämpötilaa.
Jääkaapista kuuluu pulpuavan veden ääni.	<ul style="list-style-type: none"> Se on normaalia. Ääni johtuu laitteen kylmäaineen virtauksesta sen järjestelmässä.
Jääkaapissa on paha haju.	<ul style="list-style-type: none"> Onko jokin elintarvike pilaantunut? Varmista, että voimakkaasti tuoksuva ruoka (esim. kala) on pakattu ilmatiiviisti. Siivoa pakastin säännöllisesti ja heitä pois kaikki pilaantunut tai epäilyttävä ruoka.
Pakastimen seiniin muodostuu jäätä.	<ul style="list-style-type: none"> Tarkista, ettei tuuletusventtiili ole tukossa. Poista kaikki esteet, jotta laitteen ilmanvaihtoaukot pysyvät vapaina. Sijoita ruokapakkauskset siten, että ilma pääsee kiertämään. Tarkista, että pakastimen ovi on suljettu kunnolla.
Vedenannostelija ei toimi kunnolla.	<ul style="list-style-type: none"> Tarkista, että vesijohto on liitetty ja että sulkuventtiili on auki. Onko vesijohto puristunut kokoon tai taittunut? Varmista, että putki kulkee vapaana ja esteettä. Tarkista, että vesisäiliö ei ole jäänyt jääkaapin liian alhaisen lämpötilan vuoksi. Säädä tällöin lämpötilaa päänäytöltä korkeammaksi.

circuit diagram

<RS7768, RS7778, RS7667, RS7677, RS7687>

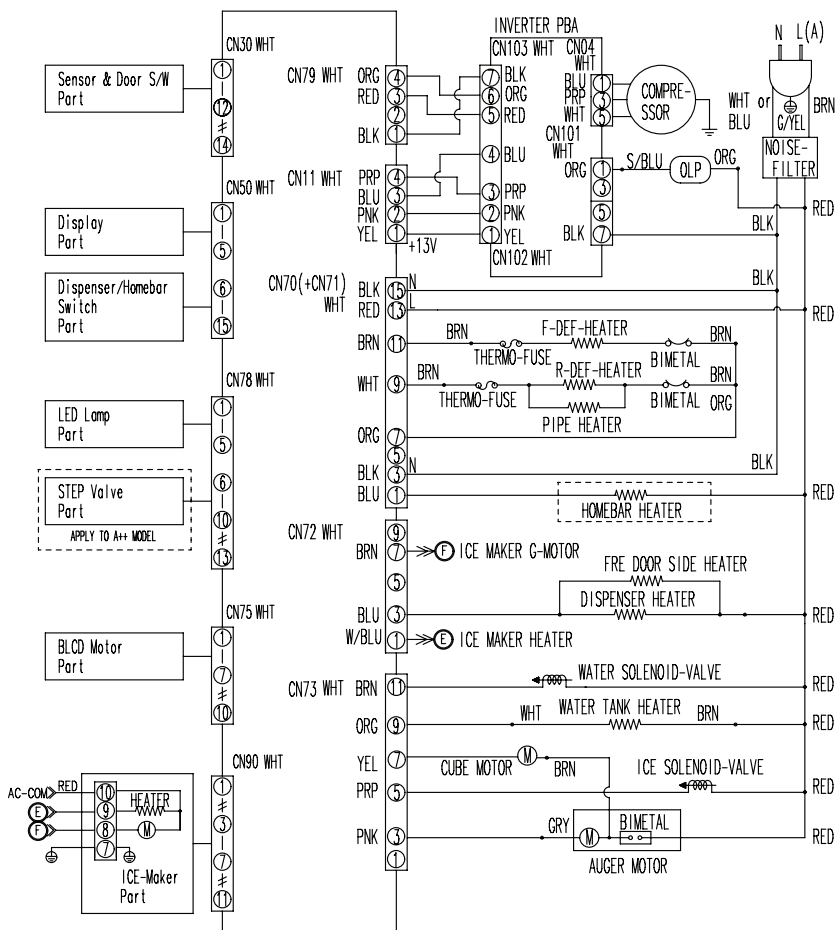

<RS7568, RS7578>

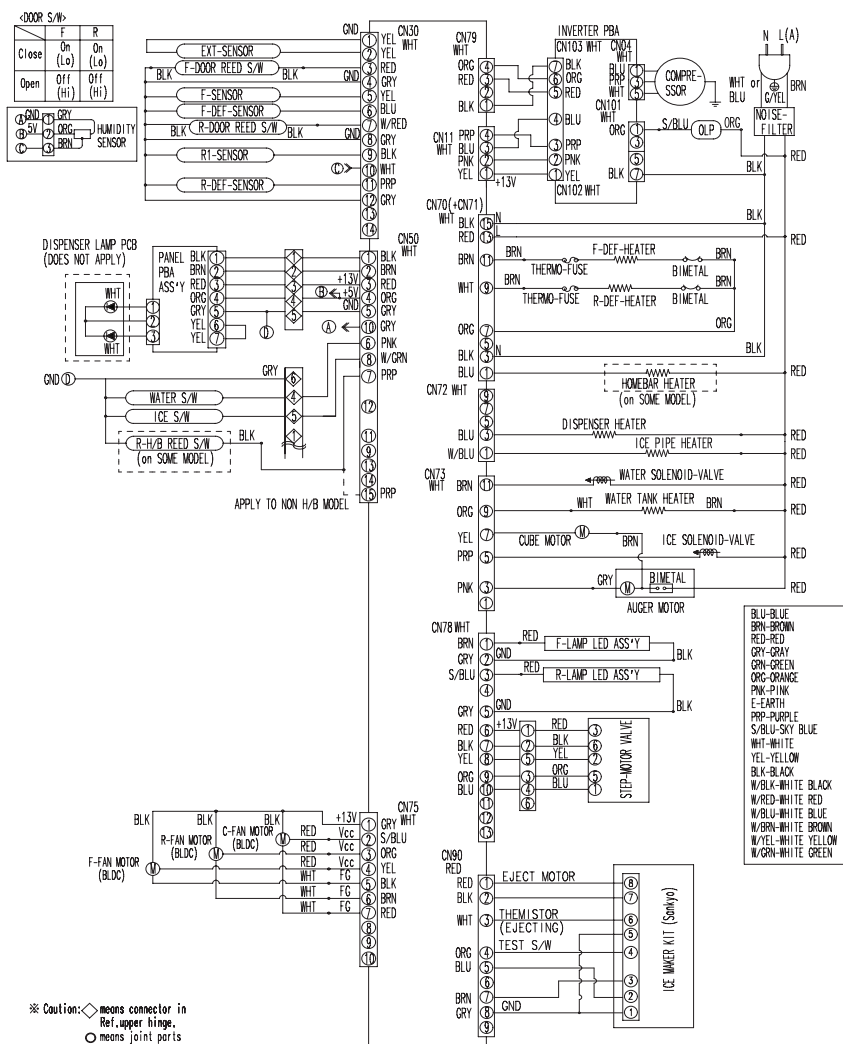

<RS7528>

<DOOR S/W>		F	R
Close	On (Lo)	On (Lo)	
Open	Off (Hi)	Off (Hi)	

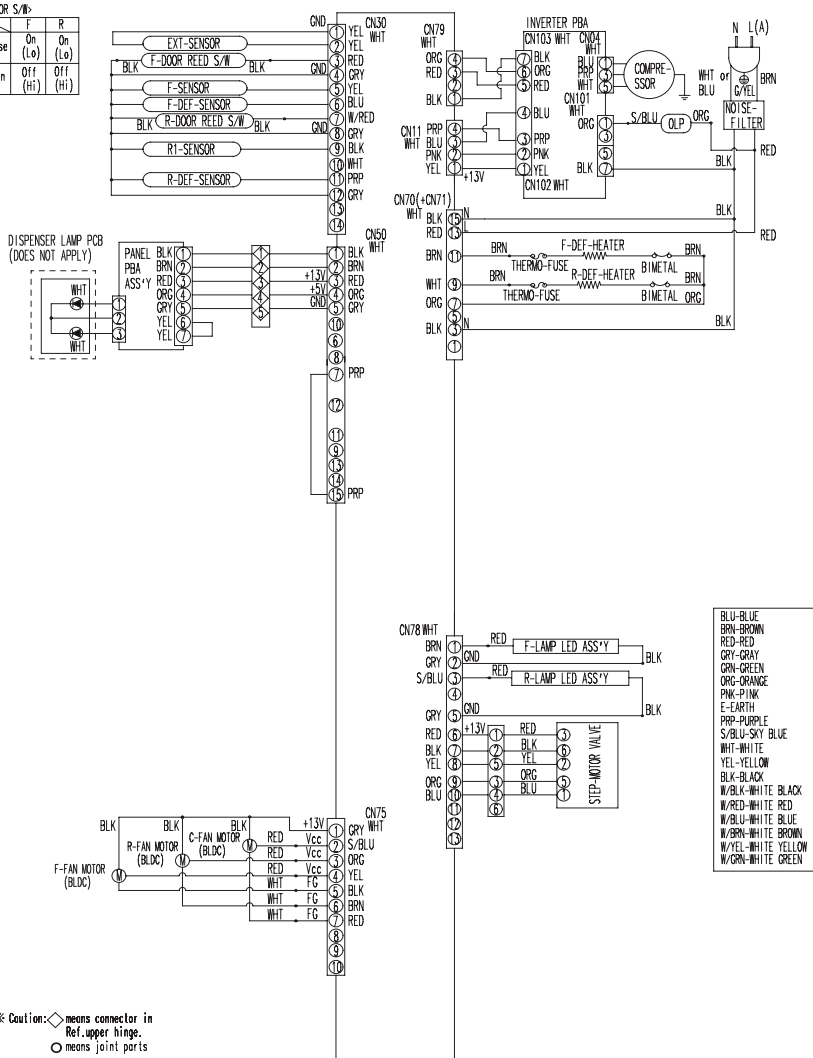

<RS7572>

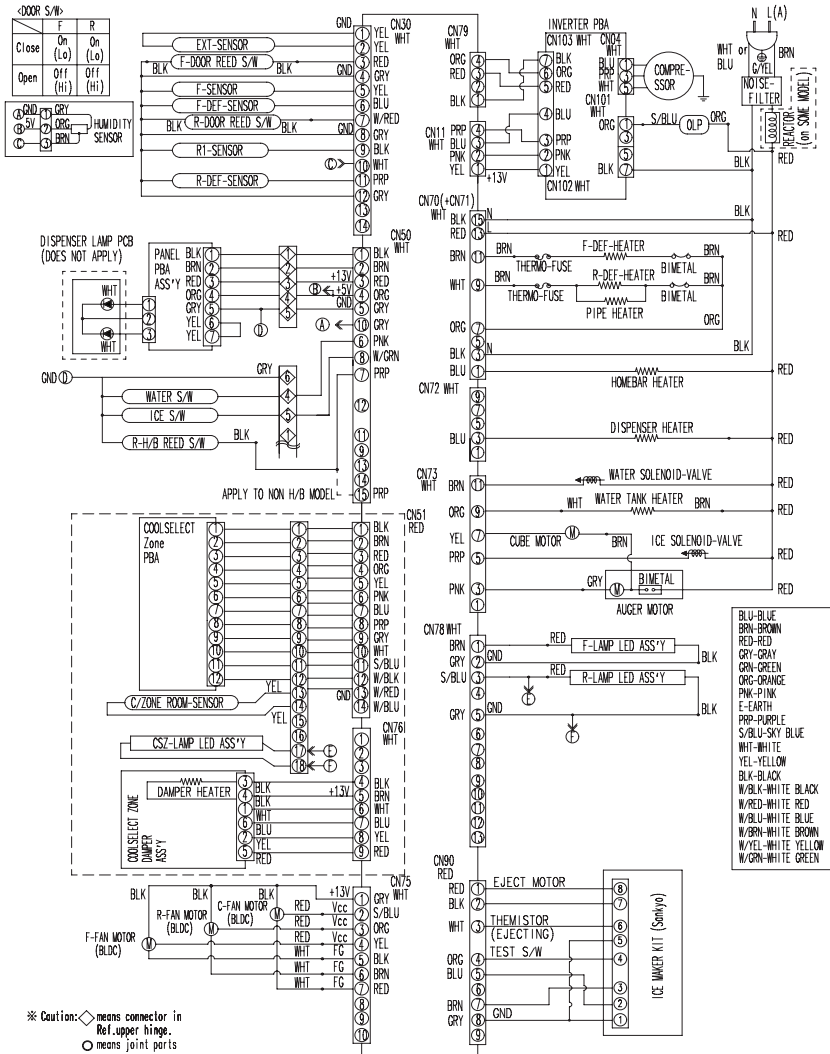

<RS7547* / RS755* / RS756* / RS757*>

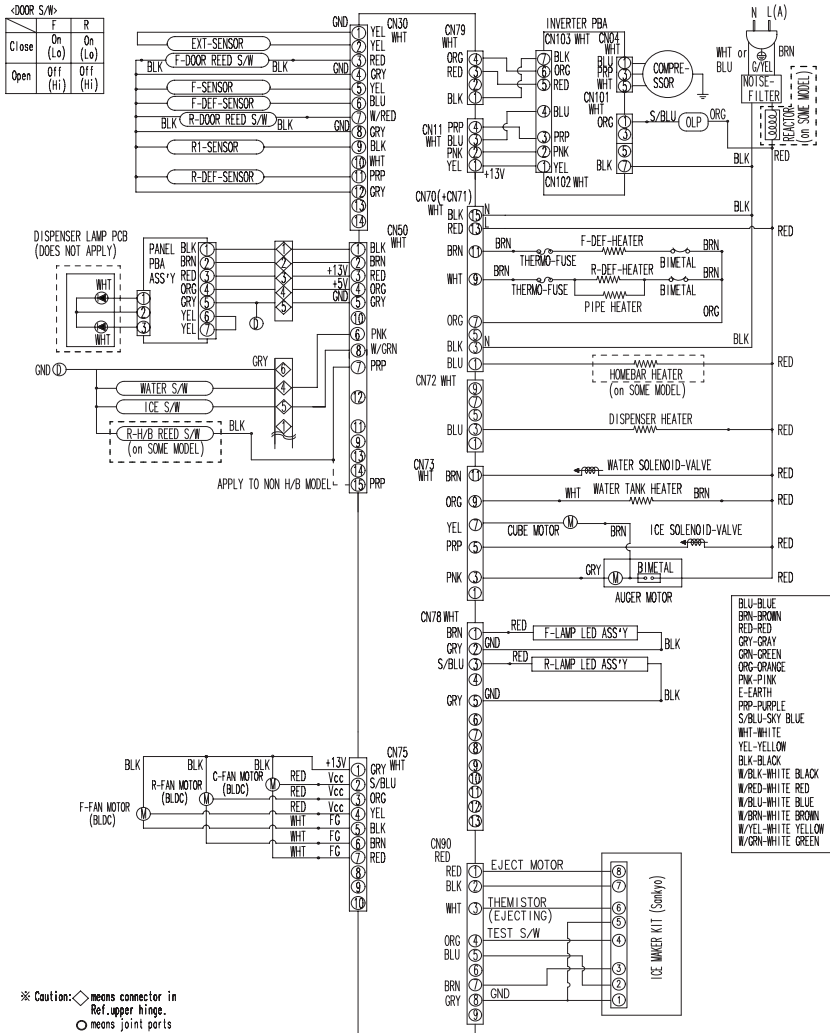

<RS7527>

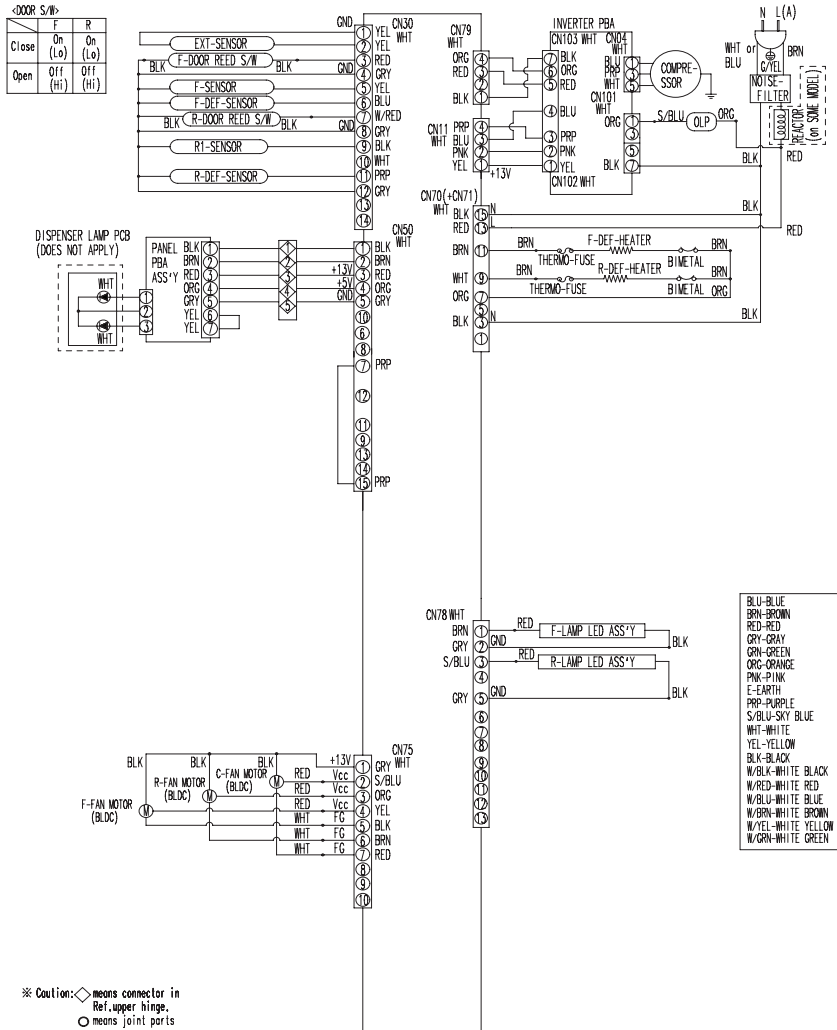

<RS54>

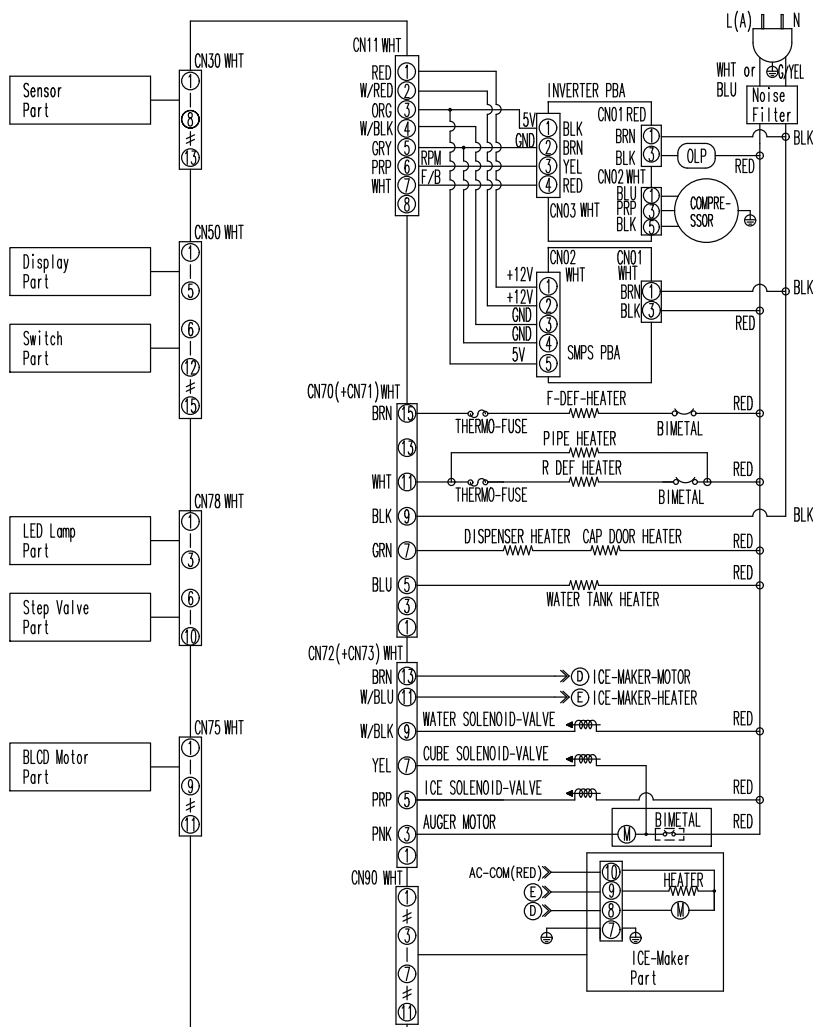

<RS57>

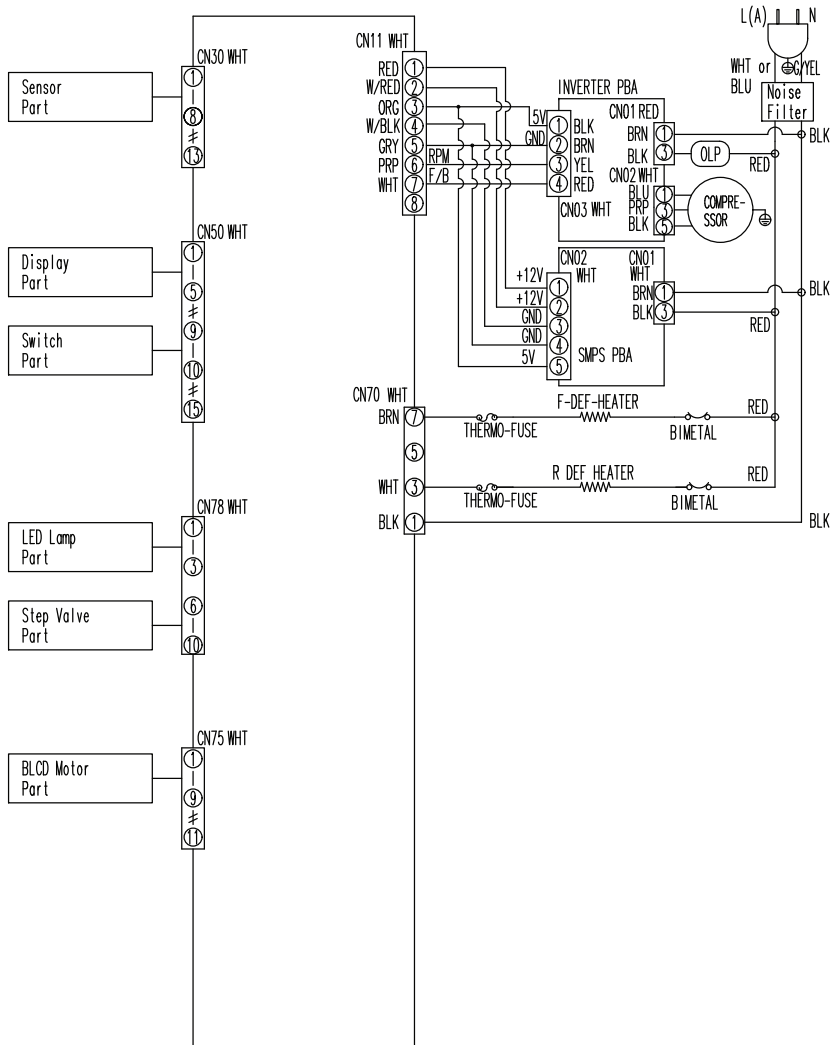



muistiinpanoja

Huonelämpötilan rajat

Tämä jääkaappi on suunniteltu toimimaan arvokilpeen merkityn lämpötilaluokituksen mukaisessa lämpötilassa.

Luokka	Merkintä	Huonelämpötila-alue (°C)
Vileä	SN	+10 to +32
Lauhkea	N	+16 to +32
Subtrooppinen	ST	+16 to +38
Trooppinen	T	+16 to +43

 Jääkaapin sisälämpötilaan voivat vaikuttaa laitteen sijainti, huonelämpötila ja ovien avaamistiheys. Säädä lämpötilaa tarvittaessa näiden tekijöiden mukaan.

Finland



**Tuotteen turvallinen hävittäminen
(elektroniikka ja sähkölaitteet)**
(Jätteiden lajittelua käyttävät maat)

Oheinen merkintä tuotteessa, lisävarusteissa tai käyttöohjeessa merkitsee, että tuotetta tai lisävarusteina toimitettavia sähkölaitteita (esim. laturia, kuulokkeita tai USB kaapelia) ei saa hävittää kotitalousjätteen mukana niiden käyttöiän päätyttyä. Virheellisestä jätteenkäsittelystä ympäristölle ja terveydelle aiheutuvien haittojen välttämiseksi tuote ja lisävarusteet on eroteltava muusta jätteestä ja kierrätettävä kestävän kehityksen mukaista uusiokäyttöä varten.

Kotikäyttäjät saavat lisätietoja tuotteen ja lisävarusteiden turvallisesta kierrätyksestä ottamalla yhteyttä tuotteen myyneeseen jälleenmyyjään tai paikalliseen ympäristöviranomaiseen. Yrityskäyttäjien tulee ottaa yhteyttä tavarantoimittajaan ja selvittää hankintasopimuksen ehdot. Tuotetta tai sen lisävarusteita ei saa hävittää muun kaupallisen jätteen seassa.

Ota yhteyttä Samsungiin
Jos sinulla on kysymyksiä tai kommentteja koskien Samsung tuotteita
voitte ottaa yhteyttä Samsung tukeen.

Samsung Finland, Vaisalan tie 4, 02130 Espoo, Finland
030-6227 515
www.samsung.com/fi/support



DA68-02710Q-11