



WAM750/WAM751
WAM550/WAM551
WAM350/WAM351

Wireless Audio - Multiroom M7/M5/M3 **Brukerhåndbok**

se for deg mulighetene

Takk for at du har kjøpt dette Samsung-produktet.
Hvis du ønsker å motta en mer omfattende service,
må du registrere produktet på
www.samsung.com/register

Innhold

KOMME I GANG

| | |
|--------------------------------------------------------------------------|----|
| Tilleggsutstyr | 4 |
| Toppanel | 5 |
| Bakpanelet..... | 6 |
| Koble til strømledningen. (Kun WAM750, WAM751)..... | 9 |
| Koble til Stativdekslet (Kun WAM750, WAM751)..... | 10 |
| Koble fra Stativdekslet (Kun WAM750, WAM751) .. | 11 |
| Montering på Vegg (Kun WAM750, WAM751)..... | 12 |
| Feste ferrittkjernen på strømledningen til M7 (Kun WAM750, WAM751) | 13 |
| Legge strømkablene i en løkke rundt ferrittkjernen... | 13 |
| Koble til stativet (Kun WAM550, WAM551, WAM350, WAM351)..... | 14 |
| Montering på vegg (Kun WAM550, WAM551, WAM350, WAM351)..... | 14 |
| Ventemodus..... | 15 |
| Tilbakestille produktet..... | 15 |

TILKOBLING TIL ET TRÅDLØST NETTVERK (WI-FI)

| | |
|------------------------------------------|----|
| Forberede tilkobling..... | 16 |
| Installere appen Samsung Multiroom | 16 |
| Starte appen Samsung Multiroom..... | 16 |

| | |
|-------------------------------------------------------|----|
| Trådløs tilkobling Wi-Fi..... | 17 |
| Automatisk trådløs tilkobling Wi-Fi (Android/iOS).... | 17 |
| Manuell trådløs tilkobling Wi-Fi (Android) | 19 |
| Manuell trådløs tilkobling Wi-Fi (iOS)..... | 21 |
| HUB-tilkobling (HUB ikke inkludert) | 24 |
| Legge til en HUB | 27 |
| Legge til flere høyttalere..... | 28 |

TRÅDLØS TILKOBLING BLUETOOTH

| | |
|--------------------------------------------------------------------------------------------|----|
| Tilkobling til Bluetooth-enheter | 30 |
| Koble til ved hjelp av NFC-funksjonen (Kun WAM750, WAM751, WAM550, WAM551) - Android | 31 |
| Koble til AUX IN (Kun WAM750, WAM751).... | 32 |

BRUKE APPEN SAMSUNG MULTIROOM

| | |
|----------------------------------------------------|----|
| En oversikt over appen..... | 33 |
| Spille musikk..... | 34 |
| Spille av musikk som er lagret på smartenheten. .. | 34 |
| Lytte på musikken via den telefonhøyttaleren | 35 |
| Lytte på strømmemusikk..... | 36 |
| Lytte til internett-basert radio | 37 |
| Følge en stasjon | 38 |
| Sette opp forhåndsinnstillinger | 39 |

| | |
|----------------------------------------------------------------------|----|
| Koble et TV-apparat til høyttaleren..... | 40 |
| Tilkobling av et TV-apparat via Bluetooth (TV SoundConnect) | 40 |
| Tilkobling av et TV-apparat via Wi-Fi..... | 42 |
| Lytt til musikk fra enheter i nettverket | 42 |
| Bruke avspillingsmenyen | 43 |
| Justere equaliser og DRC | 44 |
| Administrere en kø..... | 45 |
| Administrere en spilleliste | 47 |
| Bruke menyen Innstillinger. | 50 |
| Legg til høyttaler | 50 |
| Veiledning | 51 |
| Tjenester..... | 51 |
| Høyttalermodus | 52 |
| Enhetsinnstillinger | 52 |
| Klokke | 55 |
| Støttet | 57 |
| Informasjon..... | 57 |

TILKOBLING AV FLERE PRODUKTER

| | |
|---------------------------|----|
| Sette opp grupper..... | 58 |
| Velge surround-modus..... | 60 |

BRUKE FORSKJELLIGE FUNKSJONER

| | |
|------------------------------------------------|----|
| Spille medieinnhold lagret på en datamaskin... | 62 |
| Samsung Link..... | 62 |
| Wireless Audio - Multiroom for Desktop | 63 |

TILLEGG

| | |
|----------------------------------------------------------------|----|
| Feilsøking..... | 65 |
| Lisensmerknader om åpen kildekode | 67 |
| Lisenser | 67 |
| Spesifikasjoner | 68 |
| Lovpålagt samsvarserklæring | 71 |
| Advarsel | 71 |
| FORSIKTIG..... | 71 |
| FORSIKTIG..... | 71 |
| Kabling i kontakten (Kun Storbritannia)..... | 72 |
| Viktige sikkerhetsinstruksjoner | 72 |
| Sikkerhetsregler | 73 |
| Forsiktighetsregler for strømforsyningen..... | 73 |
| Forholdsregler ved montering | 74 |
| Forholdsregler for bruk..... | 74 |
| Forholdsregler ved renhold..... | 75 |
| Tilleggsinformasjon..... | 75 |
| Om NFC (Kun WAM750, WAM751, WAM550, WAM551) - Android | 75 |
| Om nettverkstilkoblingen..... | 76 |
| Kompatible enheter | 76 |
| Copyright | 76 |

Komme i gang

Tilleggsutstyr

Kontroller at tilbehøret under følger med.

- WAM750, WAM751



Strømkabel



Stativdeksel

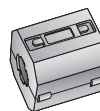

Ferrittkjerne

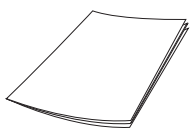

Brukerhåndbok

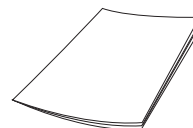

Komme i gang

- WAM550, WAM551



Strømforsyning



Stativ

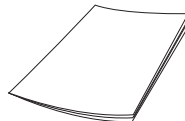

Brukerhåndbok

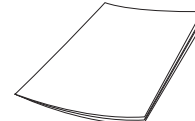

Komme i gang

- WAM350, WAM351



Strømkabel



Stativ

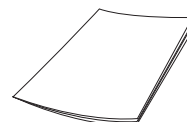



Brukerhåndbok

Toppanel

• WAM750, WAM751, WAM550, WAM551

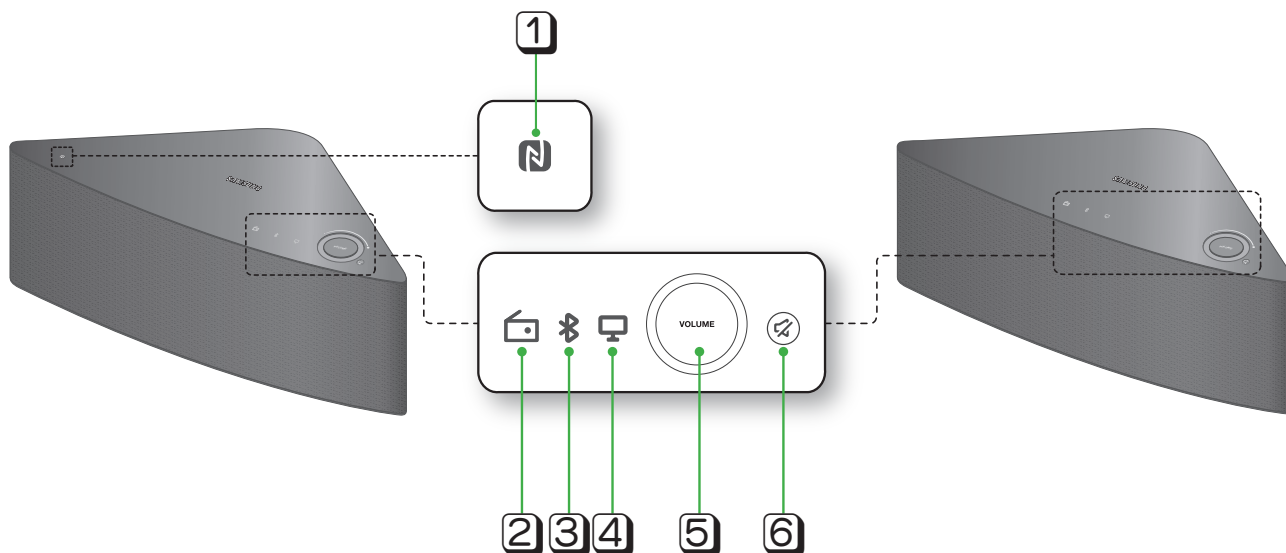

• WAM350, WAM351



| | | |
|----------|---------------------------------------------|-------------------------------------------------------------------------------------------------------------------------------------------------------------------------------------------------------------------------------|
| 1 | NFC-tag | Koble NFC-kompatible enheter til produktet via Bluetooth ved hjelp av den enkle NFC taggeprosedyren. (Kun WAM750, WAM751, WAM550, WAM551) - Android |
| 2 | Forhåndslagret internett-radio-knapp | Trykk denne knappen or å lytte til en internettbasert radiostasjon. Hver gang du trykker på denne knappen vil produktet gå til neste standardstasjon, slik at du på den måten veksler mellom de tre standardstasjonene. |
| 3 | Bluetooth-knapp | Trykk på denne for å aktivere Bluetooth. |
| 4 | TV SoundConnect-knapp | Trykk på denne for å aktivere TV SoundConnect. |
| 5 | Volumjusteringknapp | Justerer lydnivået.  Trykk og trekk forsiktig fingeren over for å endre lydstyrken. Dette fungerer ikke hvis du bruker for mye makt. |
| 6 | Dempeknapp | Demper lyden fra dette produktet. Trykk igjen for å gjenopprette lyden til det forrige lydnivået. |



MERKNADER

- ✓ Når du slår på produktet vises berøringsknappene på toppanelet.
- ✓ Trykk  **Mute** i mer enn 5 sekunder for å sette produktet i ventemodus.
- ✓ Trykk og hold  **TV SoundConnect** i mer enn 5 sekunder for å tilbakestille TV SoundConnect, og deretter koble til et nytt TV-apparat.
- ✓ Du kan lytte på en radiostasjon ved å trykke  **Forhåndslagret internett-radio** på toppanelet til produktet. Hver gang du trykker på denne knappen vil produktet gå til neste standardstasjon, slik at du på den måten veksler mellom de tre standardstasjonene.
- ✓ Aktiver Bluetooth på smartenheten ved å berøre  **NFC-taggen** på toppanelet til produktet. (Kun WAM750, WAM751, WAM550, WAM551) – Android

Bakpanelet

- WAM750, WAM751

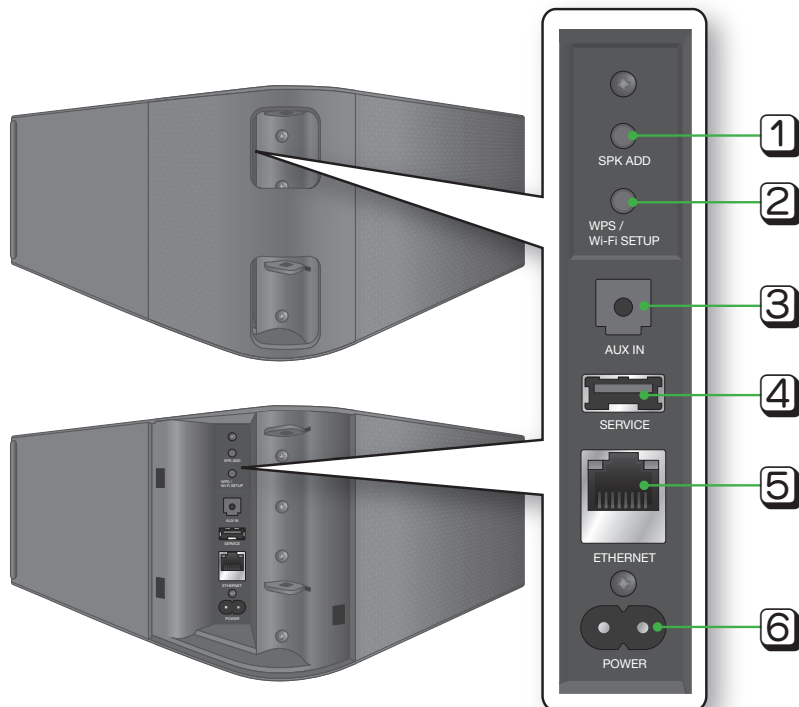

| | | |
|---|-------------------------------------------------|-----------------------------------------------------------------------------------|
| 1 | Knappen SPK ADD (Legg til høyttaler) | Trykk her når du vil legge M7 til på nettverket ditt. |
| 2 | Knappen WPS/ Wi-Fi SETUP | Trykk her for å koble din M7 til nettverket ved hjelp av WPS eller Wi-Fi-oppsett. |
| 3 | AUX IN | Lar deg koble M7 til den analoge lydutgangen på en smartenhet. |
| 4 | SERVICE | kun for service Lar en serviceteknikker oppdatere M7s fastvare. |
| 5 | ETHERNET | Lar deg koble M7 til nettverket ditt med en nettverkskabel (LAN). |
| 6 | POWER | Kontakt for strømledningen til M7. |



MERKNADER

- ✓ **SPK ADD:** Trykk i 1 sekund for å pare din M7 med en HUB.
- ✓ **WPS / Wi-Fi SETUP:**
 - Trykk i 1 sekund for å koble din M7 til den trådløse ruterens din ved hjelp av WPS.
 - Trykk ned i mer enn 5 sekunder for å koble din M7 til nettverket ved hjelp av en smartenhet og metoden Wi-Fi-oppsett.

- WAM550, WAM551



| | | |
|---|-------------------------------------------------|------------------------------------------------------------------------------------------------------------------------------|
| 1 | Knappen SPK ADD (Legg til høyttaler) | Trykk her når du vil legge M5 til på nettverket ditt. |
| 2 | Knappen WPS/ Wi-Fi SETUP | Trykk her for å koble din M5 til nettverket ved hjelp av WPS eller Wi-Fi-oppsett. |
| 3 | Veggbrakett | Du kan anskaffe en veggbrakett for å montere produktet på nett. (Se side 14 for mer informasjon). Klikk her. |
| 4 | SERVICE | kun for service Lar en serviceteknikker oppdatere M5s fastvare. |
| 5 | ETHERNET | Lar deg koble M5 til nettverket ditt med en nettverkskabel (LAN). |
| 6 | POWER | Kontakt for strømforsyningen til M5. |



MERKNADER

- ✓ **SPK ADD:** Trykk i 1 sekund for å pare din M5 med en HUB.
- ✓ **WPS / Wi-Fi SETUP:**
 - Trykk i 1 sekund for å koble din M5 til den trådløse ruterer din ved hjelp av WPS.
 - Trykk ned i mer enn 5 sekunder for å koble din M5 til nettverket ved hjelp av en smartenhet og metoden Wi-Fi-oppsett.

- WAM350, WAM351

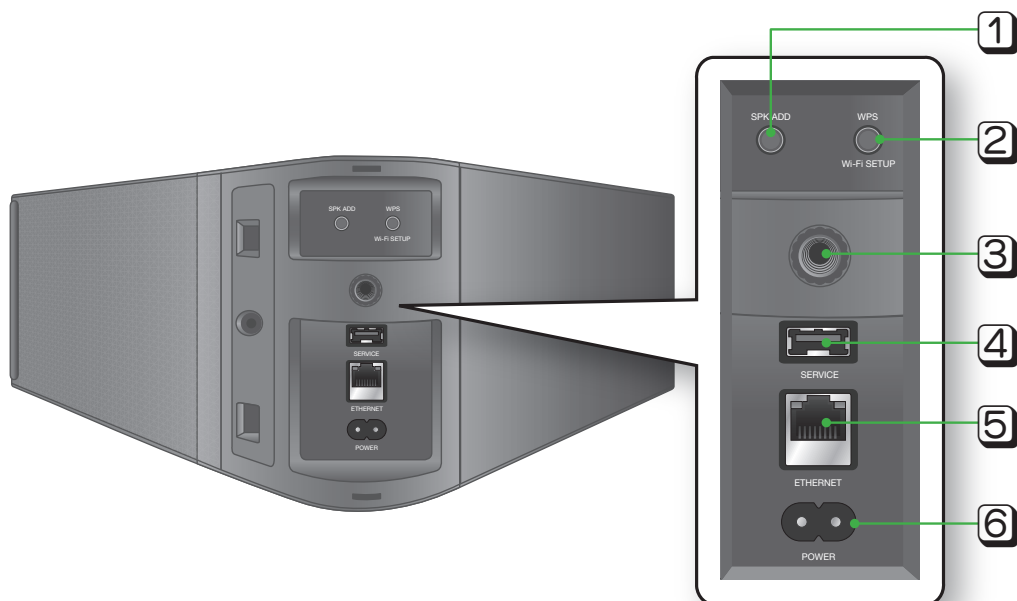

| | | |
|----------|-------------------------------------------------|------------------------------------------------------------------------------------------------------------------------------|
| 1 | Knappen SPK ADD (Legg til høyttaler) | Trykk her når du vil legge M3 til på nettverket ditt. |
| 2 | Knappen WPS/ Wi-Fi SETUP | Trykk her for å koble din M3 til nettverket ved hjelp av WPS eller Wi-Fi-oppsett. |
| 3 | Veggbrakett | Du kan anskaffe en veggbrakett for å montere produktet på nett. (Se side 14 for mer informasjon). Klikk her. |
| 4 | SERVICE | kun for service Lar en serviceteknikker oppdatere M3s fastvare. |
| 5 | ETHERNET | Lar deg koble M3 til nettverket ditt med en nettverkskabel (LAN). |
| 6 | POWER | Kontakt for strømledningen til M3. |



MERKNADER

- ✓ **SPK ADD:** Trykk i 1 sekund for å pare din M3 med en HUB.
- ✓ **WPS / Wi-Fi SETUP:**
 - Trykk i 1 sekund for å koble din M3 til den trådløse ruterer din ved hjelp av WPS.
 - Trykk ned i mer enn 5 sekunder for å koble din M3 til nettverket ved hjelp av en smartenhet og metoden Wi-Fi-oppsett.

Koble til strømledningen. (Kun WAM750, WAM751)

1 Fjerne bakdekselet

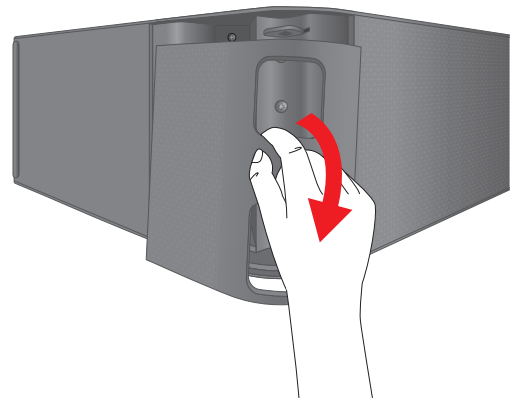

2 Før strømledningen gjennom hullet i bakdekslet og inn i strømkontakten på din M7.

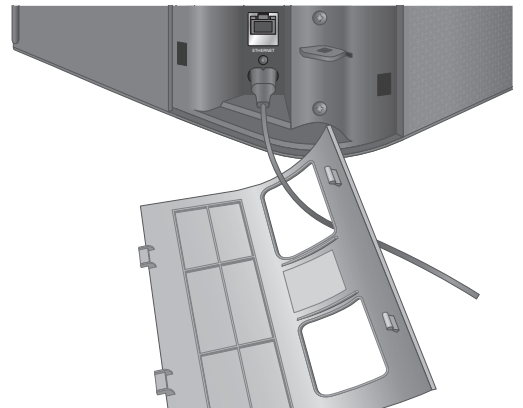

3 Sett tilbake bakdekselet

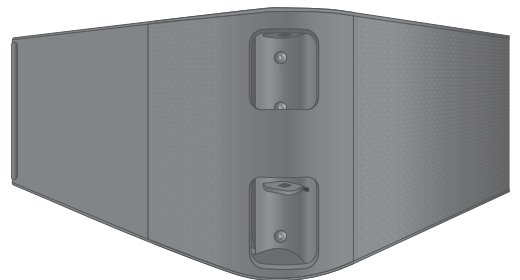

MERK

✓ Når du fullfører nettverksoppsettet, lukk bakdekslet.

Koble til Stativdekslet (Kun WAM750, WAM751)

- 1 Før du kobler til stativdekslet, må du fjerne bakdekslet.
Før strømledningen gjennom hullet i stativdekslet og inn i strømkontakten på din M7.

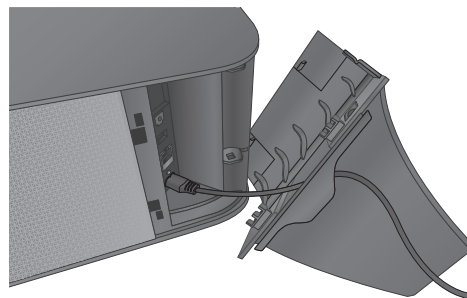

- 2 Innsiden av stativdekslet har to sider. En side (A) har fire tapper. To små og to store. Den andre siden (B) har bare to store tapper. Før de to store tappene på side A inn i sporene som er merket med A på tegningen.

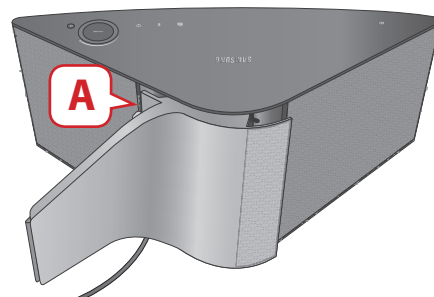

- 3 Snu M7 slik at siden som er merket med B på tegningen er vendt mot deg. Med tomlene på begge hendene må du trykke inn side B av stativdekslet slik at tappene på siden B smetter inn i sporene som er merket med B på tegningen. Det kan hende at du må bruke litt kraft for å trykke inn side B av stativdekslet.

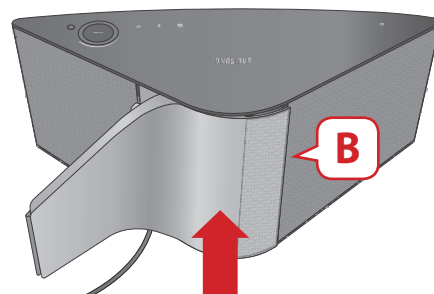

- 4 Din M7 kan nå settes vertikalt.



Forsiktig

- ✓ Ikke plasser M7 på en ustabil overflate.



MERKNADER

- ✓ Snu høyttaleren stående for å sette en i MONO-modus.
- ✓ Hvis du setter opp produktet eller legger det ned mens det holder på å spille av musikk, kan det føre til midlertidig ustabil lyd.



■ Koble fra Stativdekslet (Kun WAM750, WAM751)

- 1 Finn stativdekslets håndtak. Se tegningen til høyre.

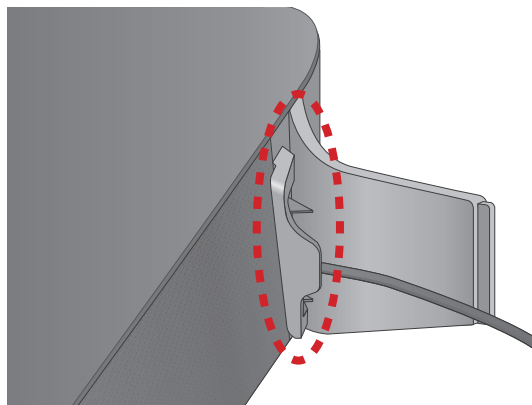

- 2 Trykk inn stativdekslets håndtak samtidig som du trykker stativdekslet i retningen pilen angir. Viktig: Trykk stativdekslet framover parallelt med overflaten til M7. Det kan hende du må bruke litt kraft.

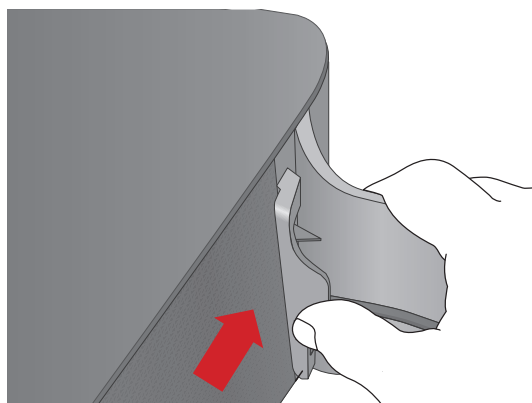

- 3 Tappene løsner og stativdekslet frigjøres, som vist på bildet.

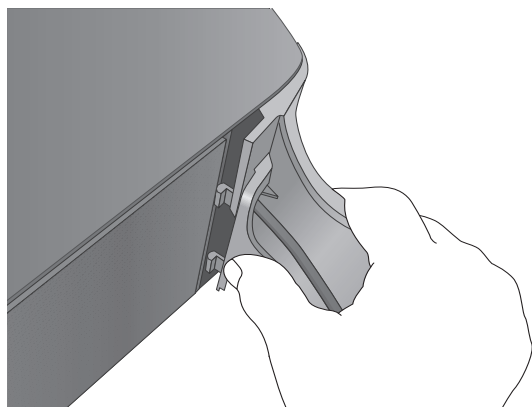

MERKNADER

- ✓ Du må ikke løfte M7 ved å ta tak i stativet. Den kan løsne fra stativet og påføre skade.
- ✓ Når du skal bruke M7 vertikalt, må du sørge for at du bruker stativet. Hvis ikke kan vibrasjoner fra høyttaleren i M7 føre til at M7 faller ned, slik at den skades.

Montering på Vegg (Kun WAM750, WAM751)



Advarsel

- ✓ Sørg for at en kvalifisert installatør monterer veggbraketten.
- ✓ Kontroller veggens styrke før du monterer veggbraketten. Hvis veggens styrke ikke er tilstrekkelig, må du forsterke veggen før du monterer veggbraketten og M7 på veggen.
- ✓ Samsung Electronics kan ikke holdes ansvarlig for skader på produktet som skyldes at det ikke har blitt montert korrekt.
- ✓ Når monteringen er ferdig, må du ikke henge på M7, og unngå at den får slag eller kraftige støt. Hvis du skal montere veggbraketten og M7 på et annet sted, må du bruke de samme skruene som de som ble levert med veggbraketten. (Du kan kjøpe skruene fra leverandøren din av produktet).

- 1** Fullfør paringen av M7, og sørg derfor for at appen spiller musikken av via M7.
- 2** Lukk bakdekslet på din M7.
- 3** Monter veggbraketten (selges separat). Du kan montere den vertikalt eller horisontalt. Følg anvisningene som leveres med braketten.

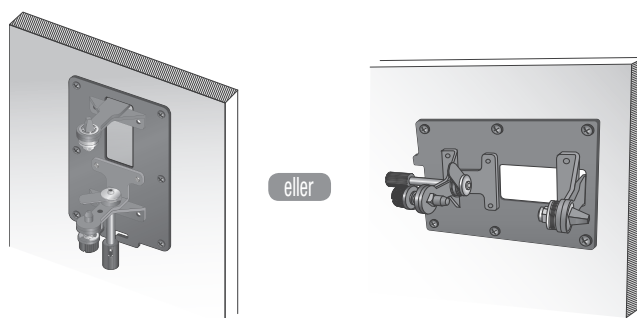

- 4** Sett M7 inn i sporene på veggbraketten. Monteringen er fullført.

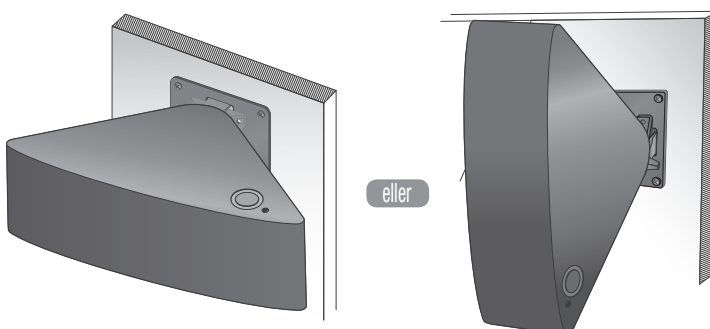

MERK

- ✓ Hvis du vil ha mer informasjon, må du se veggbrakettens hurtiginstalleringsveiledning.

Feste ferrittkjernen på strømledningen til M7 (Kun WAM750, WAM751)

Hvis du fester en ferrittkjerne til strømkabelen til M7, vil dette dempe radiostøysignaler (RF) fra radiosignaler.

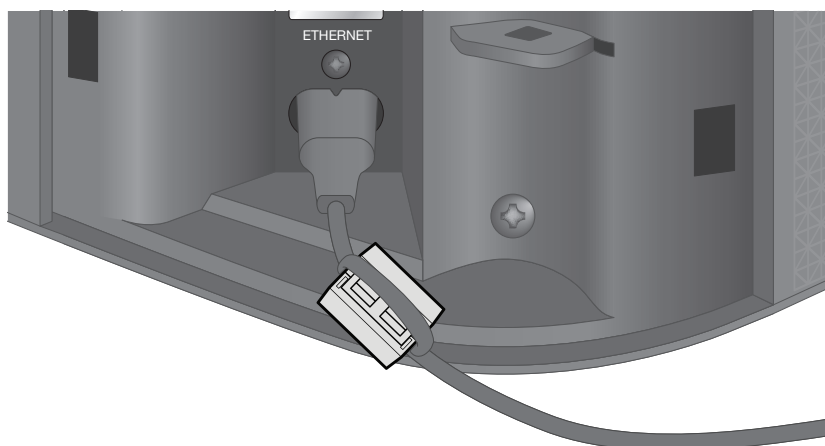

- 1 Trekk i festehaken til ferrittkjernen for å åpne den.
- 2 Legg strømkabelen til M7 i en løkke rundt kjernen.
- 3 Fest ferrittkjernen til M7s strømkabel slik figuren viser og trykk til den klikker på plass.

Legge strømkablene i en løkke rundt ferrittkjernen

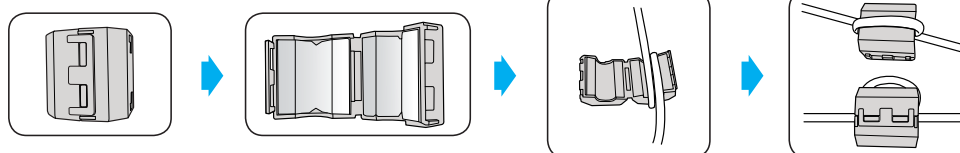

- Løft opp for å løse ut låsen og åpne kjernen.

- Lag en løkke av strømkabelen rundt kjernen.



MERK

- ✓ Det beste er om du kan sette på ferrittkjerne i begge ender av kabelen. En i nærheten av veggkontakten og den andre i nærheten av kontakten på M7.

Koble til stativet (Kun WAM550, WAM551, WAM350, WAM351)

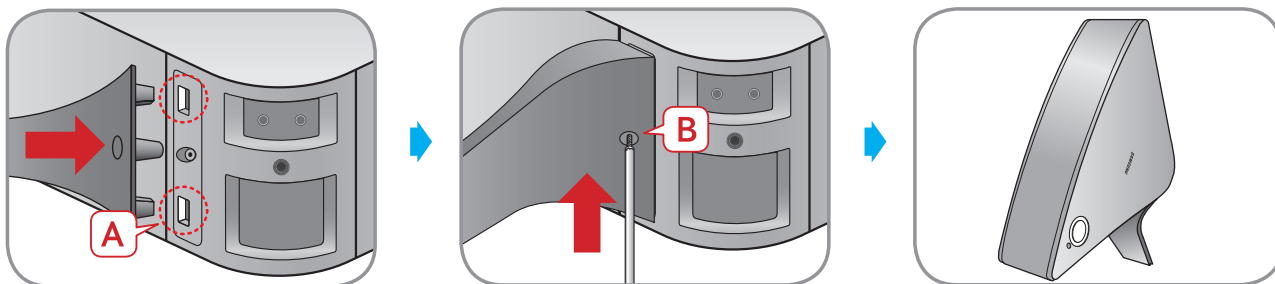

- Sett stativet inn i spor A på din M5/M3.
- Stram til en skrue ved B.
- Din M5/M3 kan nå monteres vertikalt.

Forsiktig

- ✓ Ikke plasser M5/M3 på en ustabil overflate.

MERKNADER

- ✓ Snu høyttaleren stående for å sette en i MONO-modus. (Kun WAM550, WAM551)
- ✓ Hvis du setter opp produktet eller legger det ned mens det holder på å spille av musikk, kan det føre til midlertidig ustabil lyd.

Montering på vegg (Kun WAM550, WAM551, WAM350, WAM351)

Du kan kjøpe ønsket veggbrakett, slik at du kan montere produktet på veggen hvis du ønsker det.

■ Vurderinger før kjøp

For mer informasjon om vekt og hullstørrelse, se side 69. [Klikk her.](#)

- Bærevekt: Over 2,3 kg
- Hole size : 1/4 - 20 gjenget innføring

MERKNADER

- ✓ Siden veggmontering er et valgfritt alternativ, må du anskaffe nødvendig utstyr
- ✓ Sørg for at en kvalifisert installatør monterer veggbraketten.
- ✓ Få en profesjonell installatør til å montere produktet på veggen.
- ✓ Kontroller veggens styrke før du monterer veggbraketten. Hvis veggens styrke ikke er tilstrekkelig, må du forsterke veggen før du monterer veggbraketten og M5/M3 på veggen.
- ✓ Se i veggmonteringssettets veiledning for mer informasjon.
- ✓ Samsung Electronics kan ikke holdes ansvarlig for skader på produktet som skyldes at det ikke har blitt montert korrekt.

Ventemodus

■ I modusene Wi-Fi/Bluetooth/TV SoundConnect

- Produktet bytter til ventemodus hvis det ikke blir utført noen operasjon (musikkavspilling, knapper trykkes, app benyttes) i løpet av 15 minutter.

■ I AUX-modus (Kun WAM750, WAM751)



- M7 går i hvilemodus hvis det ikke trykkes noen knapper (enten fra appen eller på topppanelet) i løpet av 8 timer.



MERKNADER

- ✓ Mens du spiller av musikk i modusene Wi-Fi, Bluetooth eller TV SoundConnect, vil ikke produktet gå i ventemodus.
- ✓ Mens du spiller av musikk i AUX-modus, kan det hende at den går i hvilemodus. (Kun WAM750, WAM751)
- ✓ Hvis du vil starte hvilemodus manuelt, kan du trykke  **Mute** i mer enn 5 sekunder.

Tilbakestill produktet

- 1 Trykk både  **Forhåndslagret internett-radio** og  **Mute** i mer enn 5 sekunder for å tilbakestille produktet.
- 2 Berøringsknappen vil blinke to ganger.
- 3 Trykk  **Forhåndslagret internett-radio** i mer enn 5 sekunder for å starte produktet på nytt.



MERK

- ✓ Tilbakestilling sletter all informasjonen som er lagret i produktet.

Tilkobling til et trådløst nettverk (Wi-Fi)

Forberede tilkobling



- 1 Krav: Trådløs ruter, smartenhet
- 2 Den trådløse ruter må være koblet til internett.
- 3 Smartenheten må være koblet til ruterens ved hjelp av en Wi-Fi-forbindelse.

■ Installere appen Samsung Multiroom

For å bruke produktet må du laste ned og installere appen **Samsung Multiroom**. Denne finner du på Google play eller App Store.

Med appen **Samsung Multiroom** installert kan du spille av musikk som er lagret på smartenheten din, fra tilkoblede enheter og andre innholdstilbydere, og fra internettbaserte radiostasjoner.

| Android | iOS |
|-------------------------------------------------------------------------------------|-------------------------------------------------------------------------------------|
| Søk etter : Samsung Multiroom | Søk etter : Samsung Multiroom |
|  |  |

■ Starte appen Samsung Multiroom

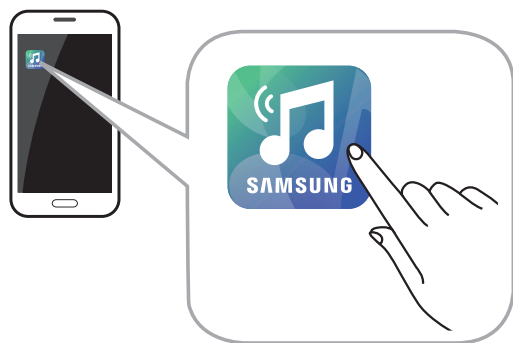

MERK

- ✓ Du må avslutte appen **Samsung Multiroom** når du ikke benytter høyttaleren, da batteriet på smartenheten din kan bli tappet raskt hvis appen er i gang.

Trådløs tilkobling Wi-Fi

■ Automatisk trådløs tilkobling Wi-Fi (Android/iOS)

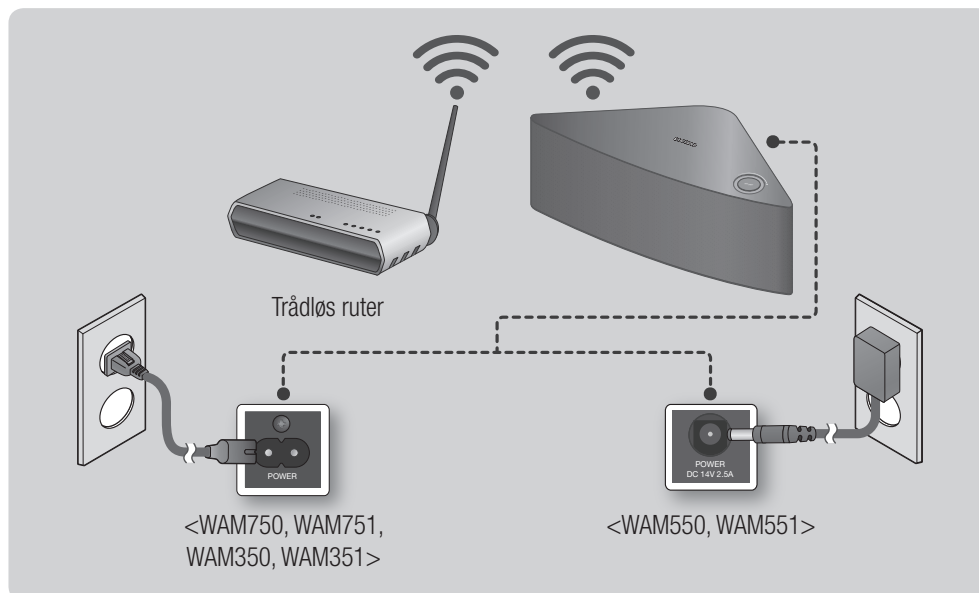

- 1 Koble produktet til strømnettet.
- 2 Start appen **Samsung Multiroom** på smartenheten din.
- 3 Gå igjennom **Veiledning** hvis du ønsker det og trykk deretter **Utført**.
- 4 Trykk **Koble til nå**.
 - Det søkes etter enheter som er tilgjengelige for paring.

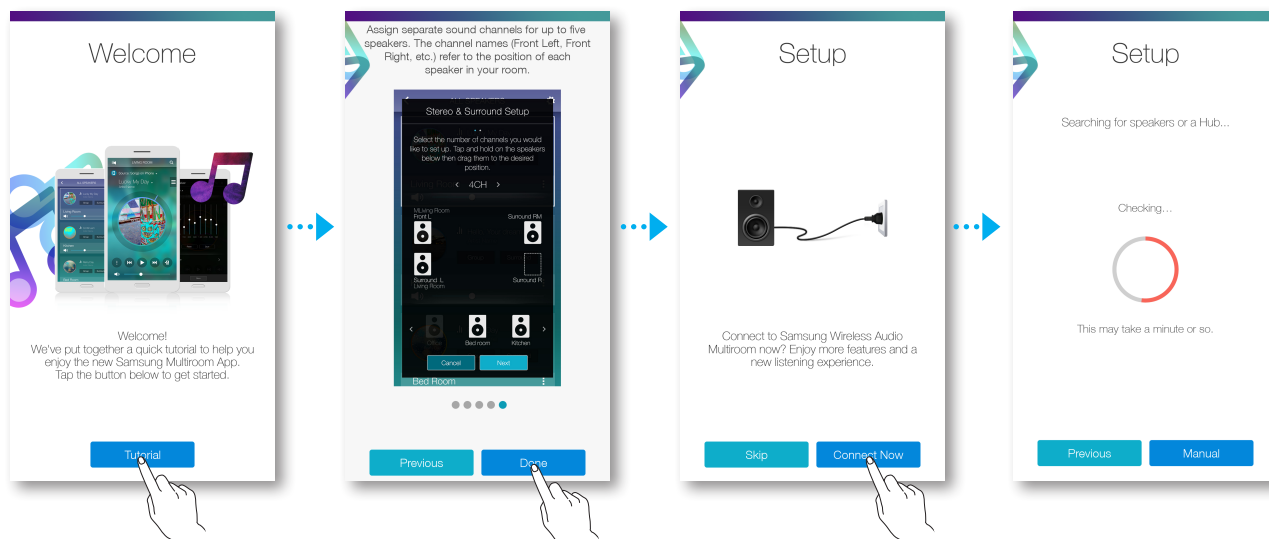

- 5 Når en tilgjengelig enhet blir funnet, blir det forsøkt å koble denne til det trådløse nettverket.

Hvis nettverket er sikret vil det dukke opp et spørsmål om passordet på skjermen til smartenheten.

Bruk skjermtastaturet til å taste inn passordet.

- Avhengig av nettverksmiljøet så kan det hende at produkt(et/ene) ikke kan kobles til automatisk. Hvis dette er tilfellet må du velge **Manuell** og deretter fortsette med instruksjonene på side 19-23. [Klikk her.](#)

- 6 Trykk **Utført**.

- Nettverkstilkoblingen er nå fullført.

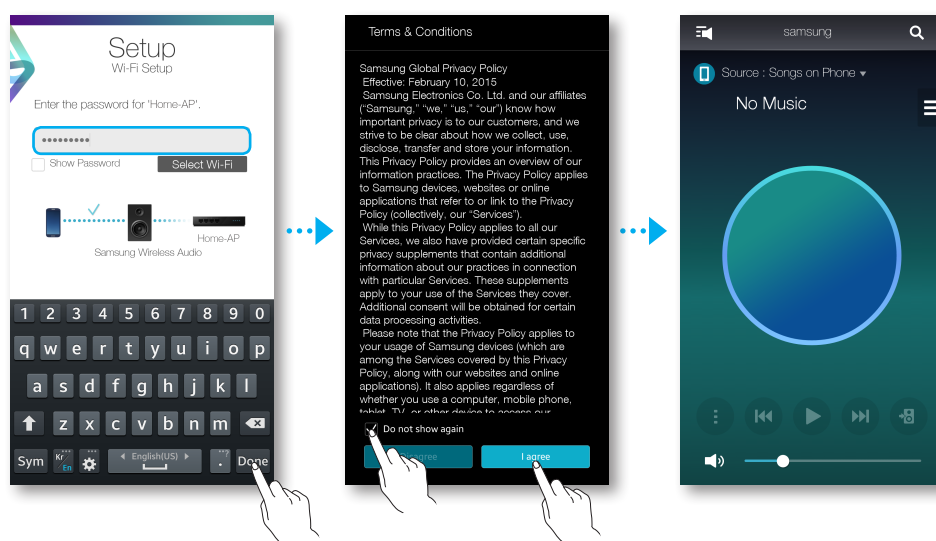

MERKNADER

- ✓ For at du skal kunne koble deg til det trådløse nettverket, må du oppgi det rette passordet.
 - For informasjon om tilkobling til det trådløse hjemme- eller bedrifts nettverket, må du ta kontakt med internett-leverandøren din, eller den som er ansvarlig for nettverket.
- ✓ Hvis produktet ikke greier å koble seg til nettverket, eller hvis nettverksforbindelsen ikke fungerer som den skal, må du flytte produktet nærmere hub-en eller ruter, og prøve på nytt.
- ✓ Avstanden mellom enhetene eller hindringer og forstyrrelser fra andre trådløse enheter kan påvirke kommunikasjonen mellom produktet og nettverket.
- ✓ Dette produktet kan bli funnet av enkelte andre Wi-Fi-enheter. Men de skal ikke kunne koble seg til produktet.
- ✓ Så snart Wi-Fi-tilkoblingen er opprettet en gang, så blir den opprettholdt så lenge ikke den trådløse ruter, blir byttet eller nettverksoppsettet blir endret.

■ Manuell trådløs tilkobling Wi-Fi (Android)

Avhengig av nettverksmiljøet så kan det hende at produkt(et/ene) ikke kan kobles til automatisk. Hvis det er tilfellet kan du sette opp nettverkstilkoblingen på produktet manuelt.

- 1 Hvis det automatiske oppsettet feiler, må du velge **Manuell**.

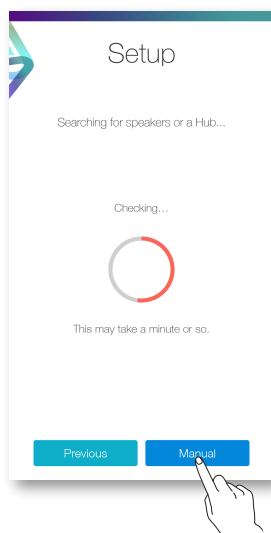

- 2 Trykk **WPS/Wi-Fi SETUP** bak på produktet i 5 sekunder for å konfigurere **Wi-Fi Setup**.
 - Dette produktet kan vente i 2 minutter i ventemodus fram til en Wi-Fi-tilkobling blir etablert.

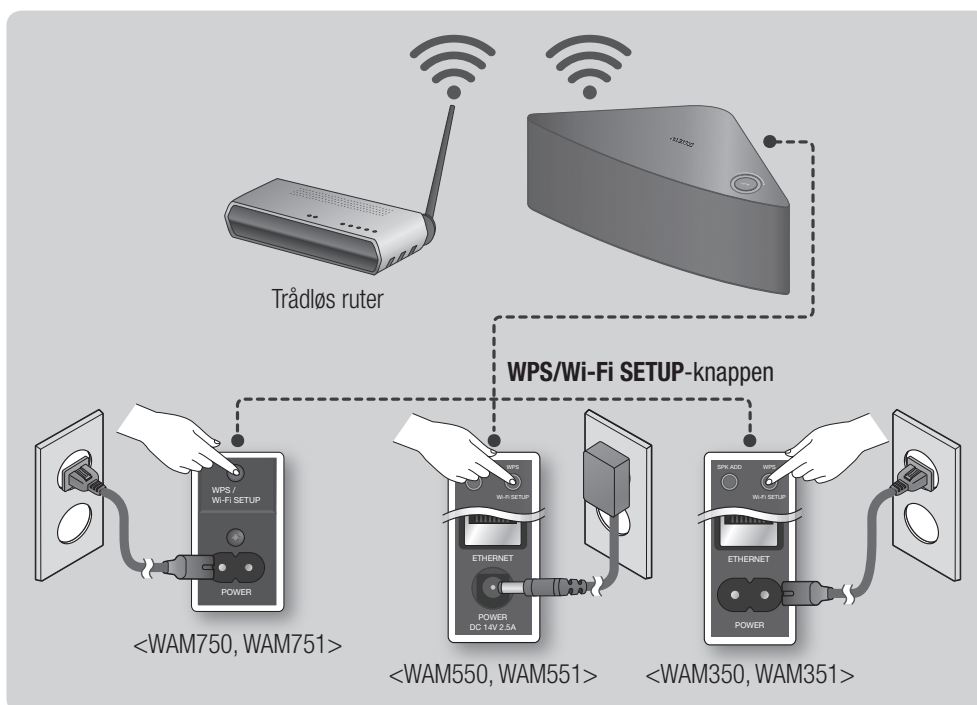

3 Trykk **Neste** på smartenheten din.

- Det søkes etter enheter som er tilgjengelige for paring.

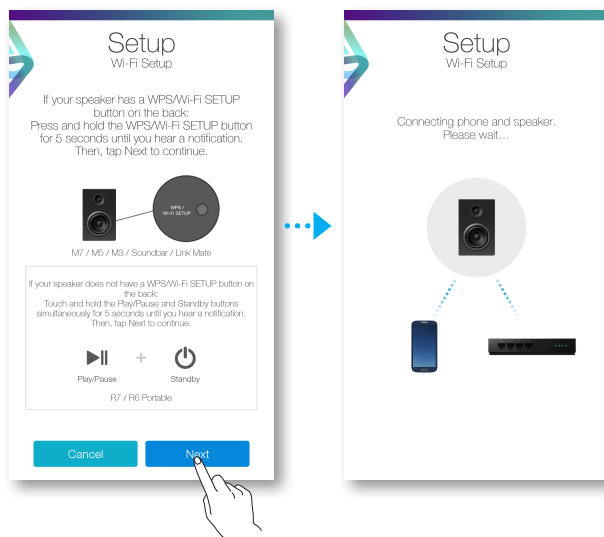

- ### 4
- Når en tilgjengelig enhet blir funnet så vil produktet prøve å koble seg til den nye smartenheten først, og deretter til det trådløse nettverket. Hvis nettverket er sikret vil det dukke opp et spørsmål om passordet på skjermen til smartenheten. Bruk skjermtastaturet til å taste inn passordet.

5 Trykk **Utført**.

- Nettverkstilkoblingen er nå fullført.



■ Manuell trådløs tilkobling Wi-Fi (iOS)

- 1 Hvis det automatiske oppsettet feiler, må du velge **Manuell**.

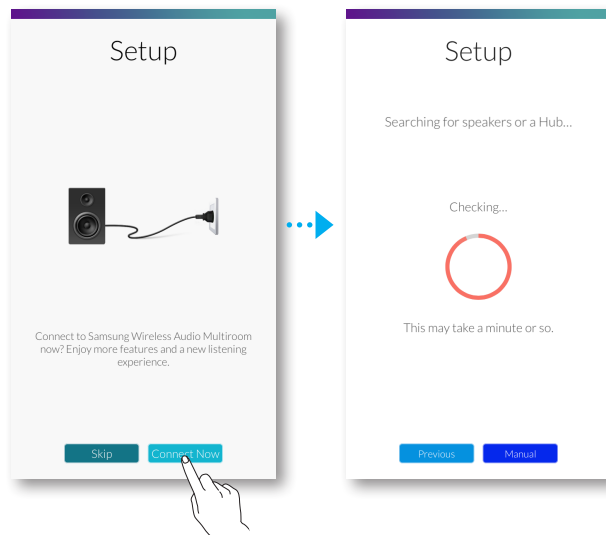

- 2 Trykk **WPS/Wi-Fi SETUP** bak på produktet i 5 sekunder for å konfigurere **Wi-Fi Setup**.
- M7/M5/M3 kan vente i ventemodus i 2 minutter før en Wi-Fi-tilkobling blir opprettet.

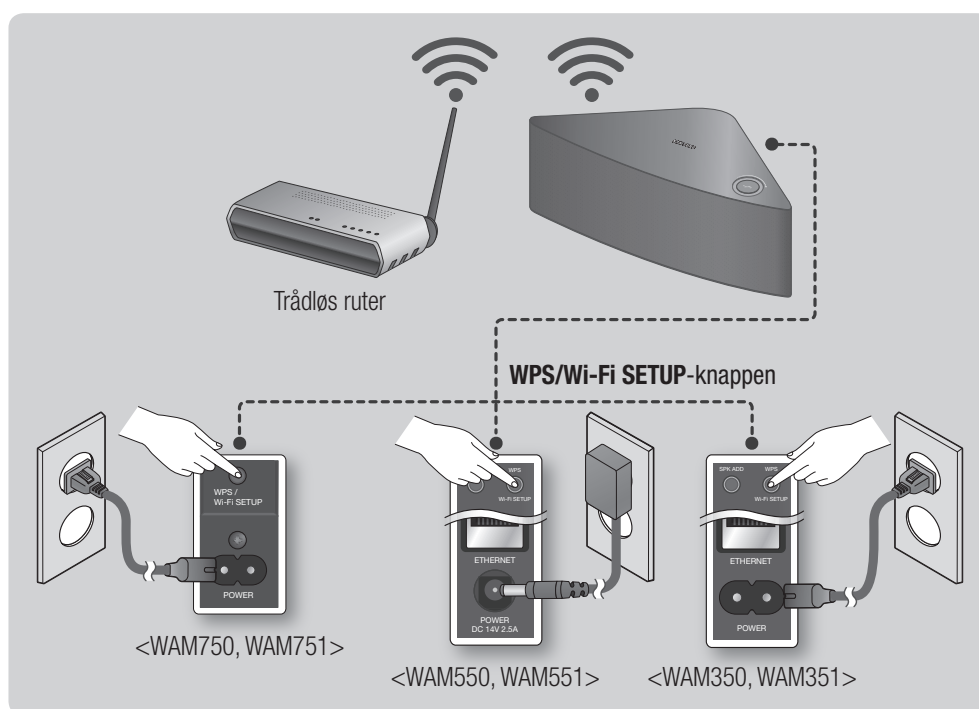

3 Trykk **Neste** på smartenheten din.

- Det søkes etter enheter som er tilgjengelige for paring.

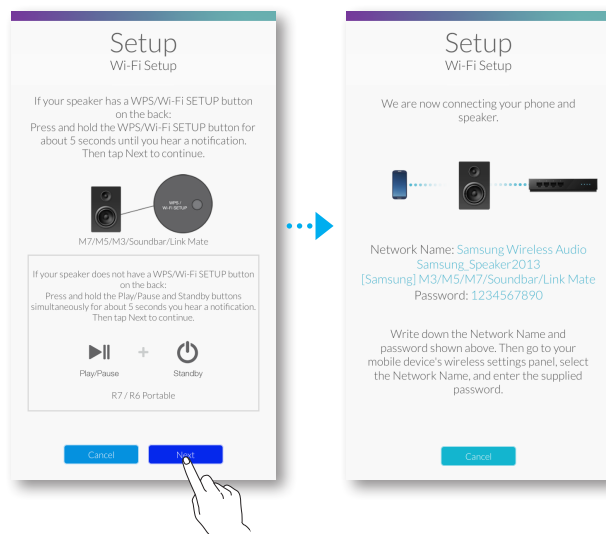

4 Gå til **Innstillinger** → **Wi-Fi** i iOS, og velg deretter **Samsung Wireless Audio**.

5 For å koble smartenheten din til M7/M5/M3, må du benytte tastaturet til å taste inn passordet ditt.

- Standardpassordet er **1234567890**.
- M7/M5/M3 og smartenheten din er nå koblet til hverandre.

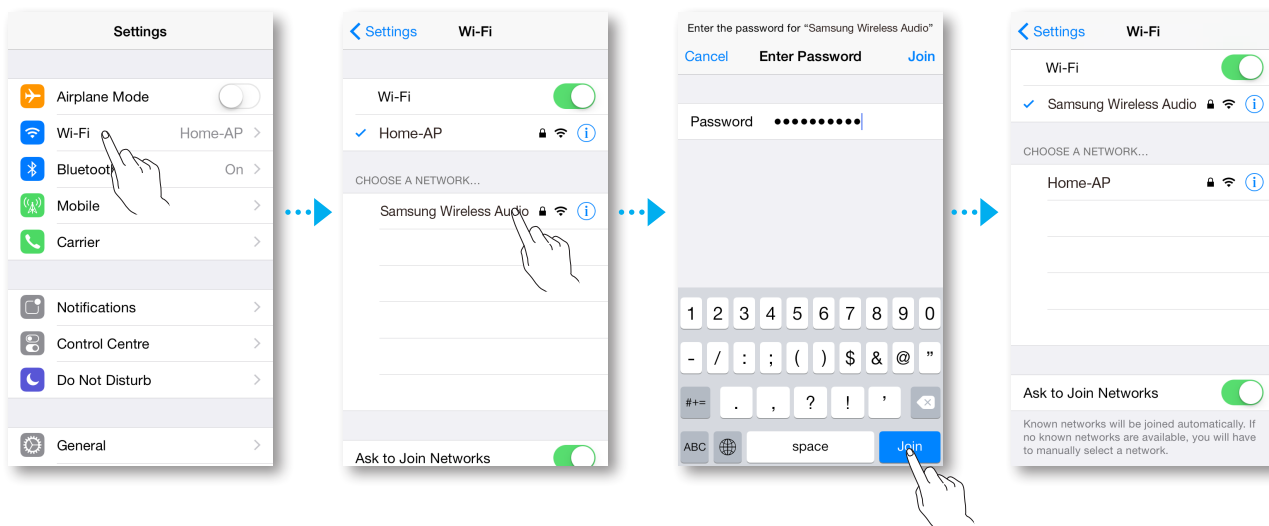

- 6 Gå tilbake til appen **Samsung Multiroom**.
- 7 Velg **Neste**.
- 8 Velg ønsket nettverk for M7/M5/M3 på listen over tilgjengelige trådløse nettverk.
- 9 Hvis nettverket er sikret vil det dukke opp et spørsmål om passordet på skjermen til smartenheten. Bruk skjermtastaturet til å taste inn passordet.
 - Når du er ferdig med inntastingen vil M7/M5/M3 koble seg til nettverket.

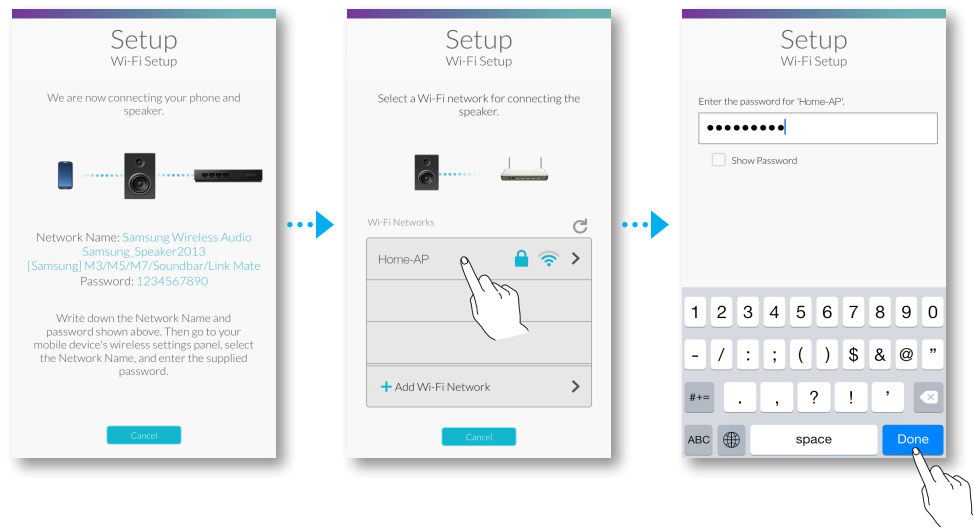

- 10 Gå til **Innstillinger** → **Wi-Fi** i iOS, og velg deretter nettverket som M7/M5/M3 er koblet til. (M7/M5/M3 og smartenheten må være koblet til den samme trådløse ruterer).
 - Smartenheten kobler seg til nettverket.
- 11 Når M7/M5/M3 er koblet til må du trykke **Neste**.
- 12 Gå tilbake til appen **Samsung Multiroom**.
 - Nettverksoppsettet er nå ferdig.

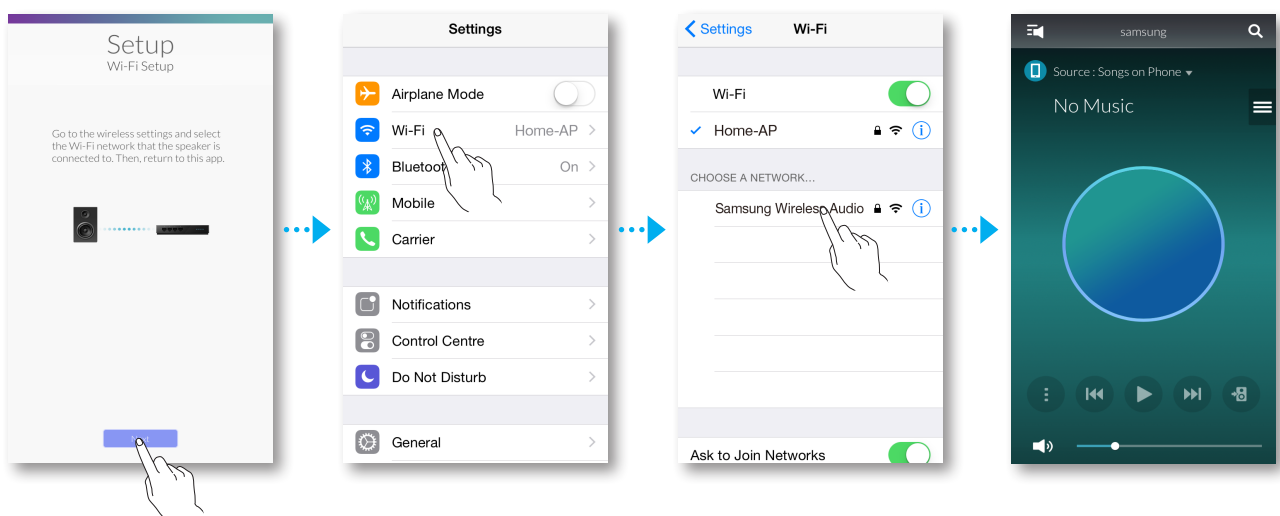

HUB-tilkobling (HUB ikke inkludert)

- Hvis produktet ikke greier å koble seg til nettverket, eller hvis nettverksforbindelsen ikke fungerer som den skal, må du flytte produktet nærmere HUBen eller ruter, og prøve på nytt.
- Produktet er en trådløs nettverksenhet. Kommunikasjonen den har med nettverket kan bli forstyrret som følge av avstanden mellom den og andre enheter i nettverket, hindringer, eller som følge av forstyrrelser fra andre trådløse enheter.

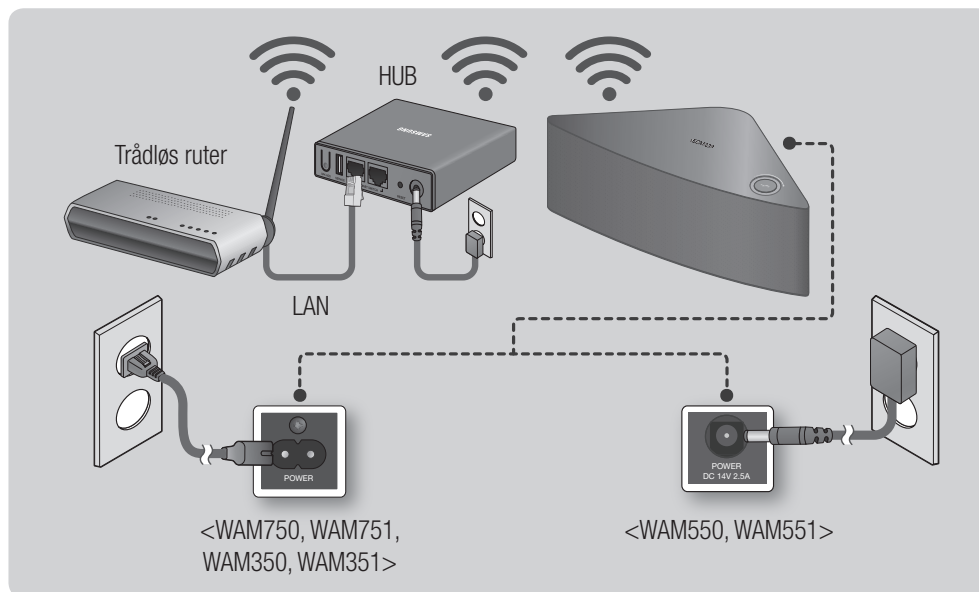

- 1 Koble en LAN til ruter, og **ETHERNET SWITCH** bak på HUBen.



MERK

- ✓ Du kan koble LAN inn i enhver port **ETHERNET SWITCH** på hub-en.

- 2 Koble HUB-ens strømledning til strømkontakten bak på HUB-en, og sett deretter den andre enden inn i et strømuttak.

- 3 Strøm- (⏻) og HUB-indikatorene (⏻) foran på HUB-en slår seg på.
Når paringsindikatoren (📶) starter å blinke, må du koble produkt(et/ene) til et strømuttak.
LED-indikatoren på produktet starter å blinke.
Hvis hub-ens paringsindikator ikke begynner å blinke, må du trykke **SPK ADD** bak på hub-en.





MERK

- ✓ Hvis du legger til flere produkter, må du koble alle produktene til strømmettet. Hvis du ikke skal koble til alle produktene, se side 28-29. [Klikk her.](#)

- 4 Vent til LED-indikatoren på produktet ikke lenger blinker. Hvis lysdioden (LED) på produktet lyser fast blått, er paringen fullført. Produktet vil også kunne pipe.



MERKNADER

- ✓ Plasser hvert produkt minst 50 cm (20 tommer) fra hub-en når du skal koble de til hub-en.
 - ✓ Smartenhetene dine kan ikke koble seg til produktet, eller hub-en, hvis du ikke har noen trådløse ruter.
 - ✓ For å kontrollere at du har en korrekt oppsatt tilkobling, kontroller paringsindikatoren foran på HUBen.
 - Når du slår på HUBen for første gang, vil det være en 20 minutters paringsperiode. Paringsindikatoren () vil blinke i løpet av disse 20 minuttene, eller helt til paringen er fullført. Når du trykker **SPK ADD** for å pare flere produkter, er paringsprosessen redusert til 10 minutter. Paringsindikatoren () vil blinke i løpet av disse 10 minuttene, eller helt til paringen er fullført. Slå på produktet som du ønsker å pare mens paringsindikatoren blinker.
 - Hvis paringsmoduser er over, må du trykke **SPK ADD** bak på HUBen for å slå paringsmodus på igjen. Deretter må du slå produktet av og på igjen, eller trykke **SPK ADD** bak på produktet for å koble produktet til HUBen.
 - ✓ For å sikre at tilkoblingen går rett, må du koble hub-en til ruterens før du slår på produktet.
 - Sammenkobling av produktet og hub-en kan ta et par minutter.
 - Du vil høre en kort lyd når tilkoblingen er satt opp.
- 5 Koble smartenheten din til det trådløse nettverket ditt (Wi-Fi). (HUBen og smartenheten må være koblet til samme ruter).

- 6 Last ned appen **Samsung Multiroom** fra Google Play eller App Store.
- 7 Start appen **Samsung Multiroom** på smartenheten din. Oppsettet starter.

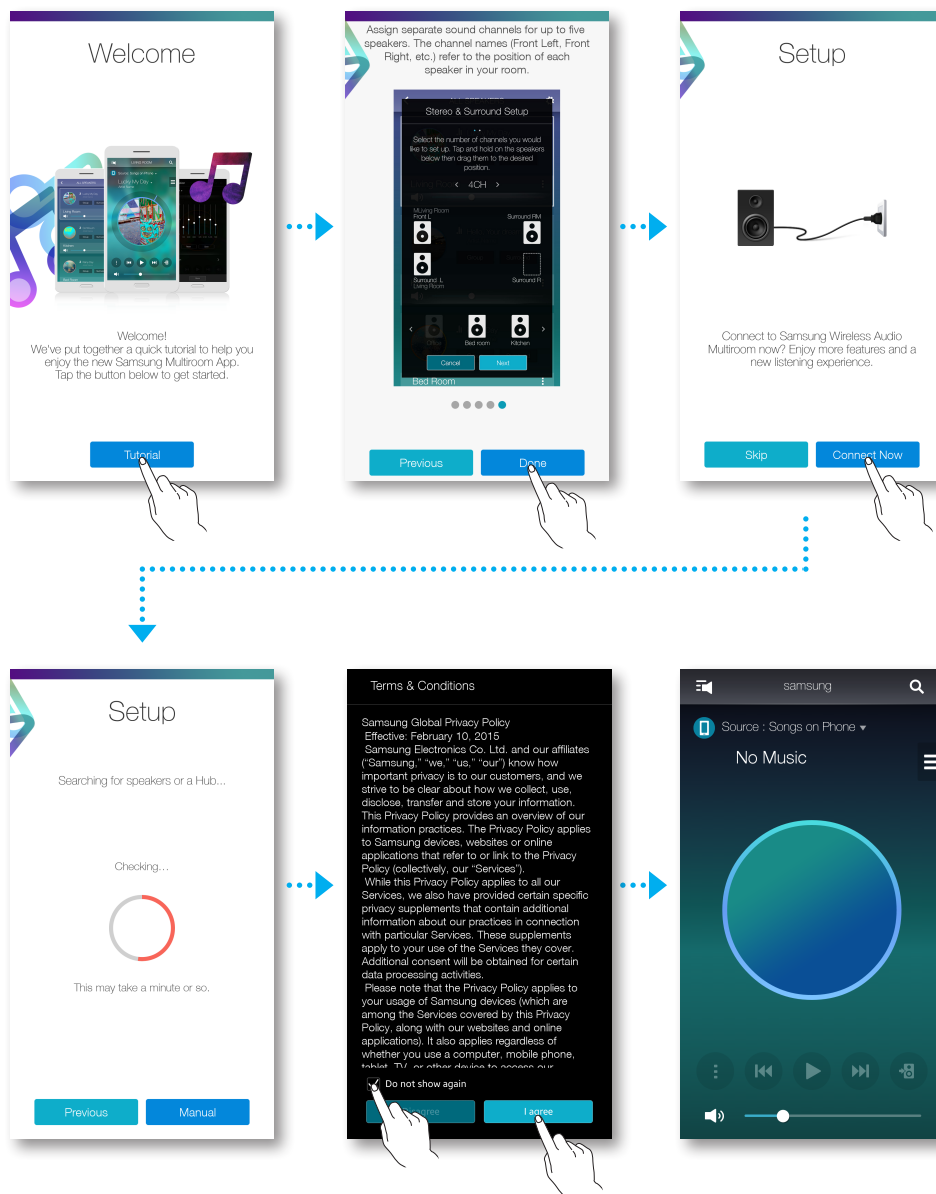

- 8 Hvis det automatiske oppsettet feiler, må du kjøre appen på nytt.

■ Legge til en HUB

Det kan hende at paringen mellom produktet og en HUB ikke er vellykket hvis produktet og HUBen er for langt fra hverandre, eller i forskjellige etasjer.

Hvis dette er tilfellet kan du koble sammen to HUBer ved å sette den andre HUBen i repetisjonsmodus. Den andre HUBen forsterker signalet og lar deg pare produktet med den nærmeste HUBen.

- 1 Sett den HUBen som er koblet til den trådløse ruterer til paringsmodus ved at du trykker **SPK ADD** i 1 sekund.
- 2 Koble til den nye HUBen, den du skal bruke som en forlenger, og trykk deretter **SPK ADD** på denne i 10 sekunder.
- 3 Lysdiodene (LED) på den nye HUBen slår seg av og den går i repetisjonsmodus.
- 4 Når koblingen mellom de to HUBene er etablert, vil indikatoren (📶) på repeater-HUBen slutte å blinke.



MERKNADER

- ✓ Hvis smartenheten ikke er koblet til den trådløse ruterer med en Wi-Fi-forbindelse, vil ikke produktet vises i appen **Samsung Multiroom**.
- ✓ Plasser HUBen som er i Repeater-modus på egnet sted mellom produktet og HUBen som er koblet til den trådløse ruterer.
- ✓ Du kan bare sett en HUB i repetisjonsmodus.

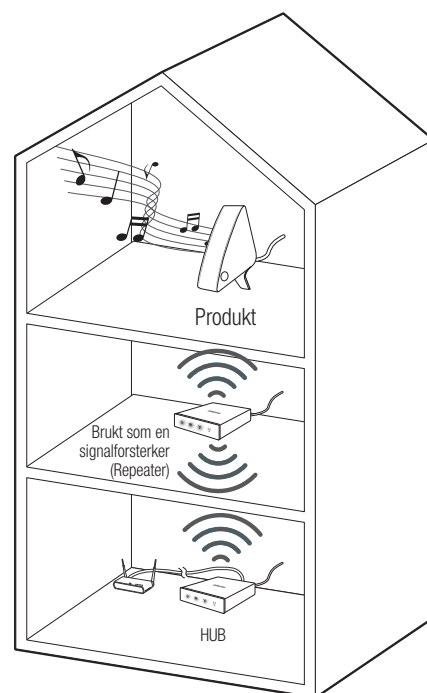



Flytte produktet

Når du skal flytte produktet må du referere til tabellen nedenfor.

| HUB | Trådløs ruter | Hvis du ønsker å koble produktet til den samme eksisterende trådløse ruterer. | Hvis du ønsker å koble produktet til en annen trådløs ruter. |
|-----|---------------|-------------------------------------------------------------------------------|---------------------------------------------------------------------------------------------------------------------------------------------------------------------|
| | | | |
| HUB | Uten en HUB | Slå av produktet, flytt det og slå det deretter på igjen. | Slå av produktet, flytt det og etabler deretter en ny trådløs forbindelse som beskrevet i installeringsinstruksjonene på side 17 til 23. Klikk her. |
| | Med en HUB | | Koble en nettverkskabel mellom HUBen og den trådløse ruterer, slå først på HUBen og deretter produktet. |

Legge til flere høyttalere

Hvis du vil legge til flere høyttalere til en eksisterende høyttalertilkobling må du bruke funksjonen Legg til høyttaler.

- 1 Koble høyttalerens strømkabel til en veggkontakt.
 - Når strømkabelen til en høyttaler blir koblet til en veggkontakt, så settes Wi-Fi automatisk til ventemodus.
 - Høyttaleren kan vente i 2 minutter i ventemodus fram til en Wi-Fi-tilkobling blir etablert.
- 2 Start appen **Samsung Multiroom** på smartenheten din.
- 3 Trykk  for å se en liste over alle høyttalere.
- 4 Trykk .
- 5 Trykk **Legg til høyttaler**.

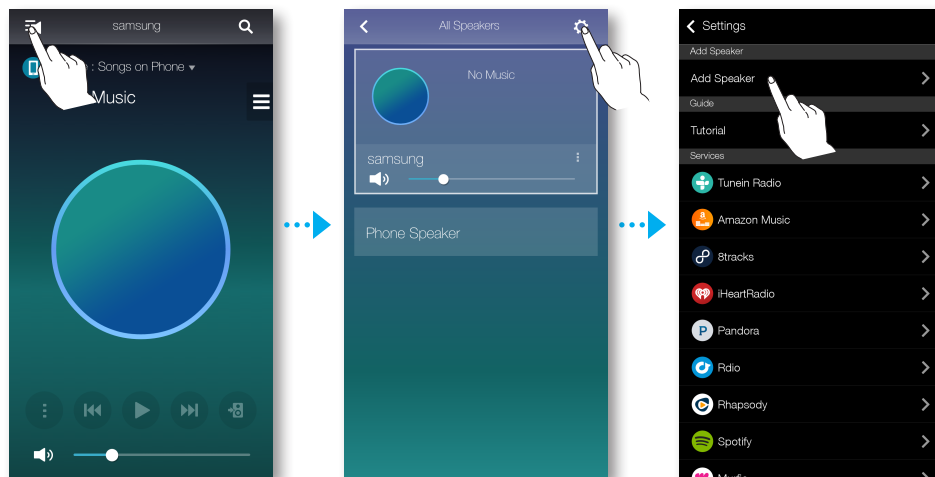

- 6 Når en tilgjengelig enhet blir funnet, blir det forsøkt å koble denne til det trådløse nettverket.

Hvis nettverket er sikret vil det dukke opp et spørsmål om passordet på skjermen til smartenheten. Bruk skjermtastaturet til å taste inn passordet.

 - Avhengig av nettverksmiljøet så kan det hende at høyttaleren(e) ikke kan kobles til automatisk. Hvis det er tilfellet må du se side 19-20 [Klikk her.](#) for Android, eller side 21-23 [Klikk her.](#) for iOS for å fortsette.

7 Den nye høyttaleren blir lagt til.

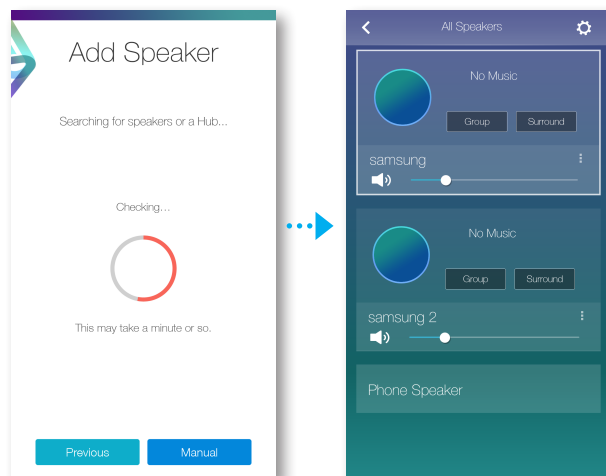

Trådløs tilkobling Bluetooth

Tilkobling til Bluetooth-enheter

Du kan koble produktet til en Bluetooth-enhet og nye musikken som er lagret på denne.

- 1** Slå på høyttaleren og trykk deretter  **Bluetooth** på topppanelet.
- 2** Aktiver Bluetooth-funksjonen på smartenheten din, og velg deretter **Søk**.
- 3** Velg **[Samsung] M7**, **[Samsung] M5** eller **[Samsung] M3**.
Bluetooth-forbindelsen mellom smartenheten og produktet settes opp.



MERKNADER

- ✓ En Bluetooth-enhet kan skape støy eller feil, avhengig av bruken, når:
 - En del av kroppen kommer bort i senderen/mottakeren på Bluetooth-enheten eller produktet.
 - Den utsettes for elektriske variasjoner fra hindringer som skyldes vegger, hjørner eller skillevegg.
 - Den utsettes for elektroniske forstyrrelser fra det samme frekvensområdet, inkludert medisinsk utstyr, mikrobølgeovner og trådløst LAN.
- ✓ Par produktet med Bluetooth-enheten med en kort avstand mellom enhetene.
- ✓ I Bluetooth-modus vil koblingen forsvinne hvis avstanden mellom produktet og Bluetooth-enheten overskrider 10 meter (32 fot). Selv innenfor dekningsområdet kan lyd kvaliteten bli forringet av hindringer som vegger eller dører.
- ✓ Dette produktet kan forårsake elektrisk forstyrrelser under bruk.
- ✓ Produktet støtter SBC-data (44,1kHz, 48kHz).
- ✓ AVRCP-funksjonen støttes ikke.
- ✓ Må kun tilkobles en Bluetooth-enhet som støtter A2DP (AV)-funksjonen.
- ✓ Du kan ikke koble til en Bluetooth-enhet som bare støtter håndfrifunksjonen.
- ✓ Bare én Bluetooth-enhet kan pares om gangen.
- ✓ Hvis du kobler fra produktet vil Bluetooth-tilkoblingen bli terminert. Hvis du vil gjenopprette tilkoblingen må du koble produktet til strømmettet, og deretter sette opp Bluetooth-tilkoblingen på nytt.

Koble til ved hjelp av NFC-funksjonen (Kun WAM750, WAM751, WAM550, WAM551) - Android

Du kan enkelt koble M7(M5) til Bluetooth-enheter ved å forsiktig føre smartenheten ned mot -symbolet på topppanelet til din M7(M5).

Du kan bruke en NFC-kompatibel enhet til å høre på musikk med en høy stereo kvalitet, helt trådløst!

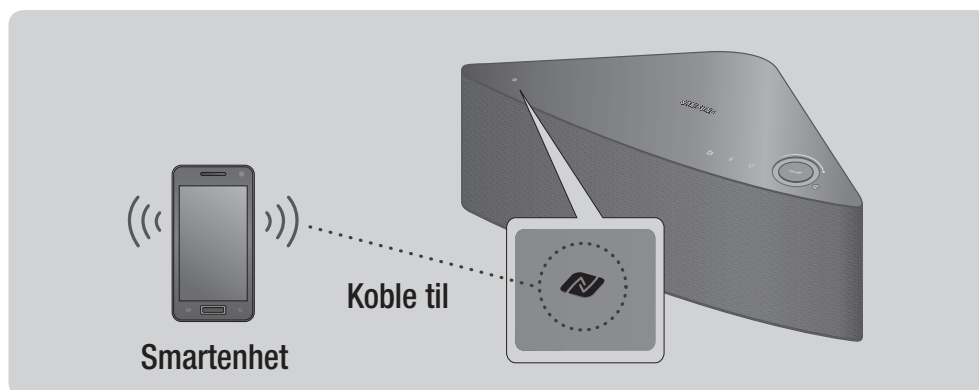

- 1** Koble M7(M5) til strømnettet.
- 2** Aktiver NFC-funksjonen på smartenheten din, og før den deretter ned mot -symbolet på topppanelet til din M7(M5).
- 3** Bluetooth-skjermen vises på smartenheten din.
- 4** Velg **OK**.
- 5** Velg sporet du ønsker å spille av på smartenhetens musikkliste.
- 6** M7(M5) spiller av sporet du valgte.



MERK

- ✓ Hvis du vil koble fra Bluetooth-forbindelsen, må du føre smartenheten ned mot -symbolet på topppanelet til M7(M5) på nytt.
- ✓ Vær forsiktig slik at du ikke kommer bort i noen av knappene i nærheten av NFC-taggen.
- ✓ Ikke legg eller spill av fra NFC-enheten din med denne liggende over NFC-taggen på M7(M5). Vibrasjoner fra musikken kan få enheten til å flytte på seg (velte), og som følge av dette koble fra M7(M5) eller skade enheten.
- ✓ NFC-funksjonen bygd inn i enheter som kjører versjon 4.1 Jellybean eller nyere av Android.
- ✓ Plasseringen av NFC-antennen varierer fra enhet til enhet. Kontroller hvor NFC-antennen er plassert før du kobler til.
- ✓ Hvis enheten din er beskyttet/pakket inn i et tykt deksel, kan det hende at tilkoblingen ikke kan opprettes.
- ✓ -symbolet er et varemerke eller registrert varemerke som tilhører NFC Forum, Inc. i USA og andre land.
- ✓ Hvis du kobler fra strømmen til din M7(M5), vil NFC-tilkoblingen bli terminert. Hvis du vil gjenopprette tilkoblingen må du koble din M7(M5) til strømnettet, og deretter sette opp NFC-tilkoblingen på nytt.
- ✓ Tagging av NFC-etiketten hvis appen ikke har blitt installert fører til at du blir tatt med til nettsiden for installering av appen.
- ✓ Hvis du tagger NFC-etiketten med appen installert, vil appen starte automatisk.

Koble til AUX IN (Kun WAM750, WAM751)

Dette avsnittet forklarer hvordan du kobler M7 til en lydenhet ved hjelp av **AUX IN**-kontakten.

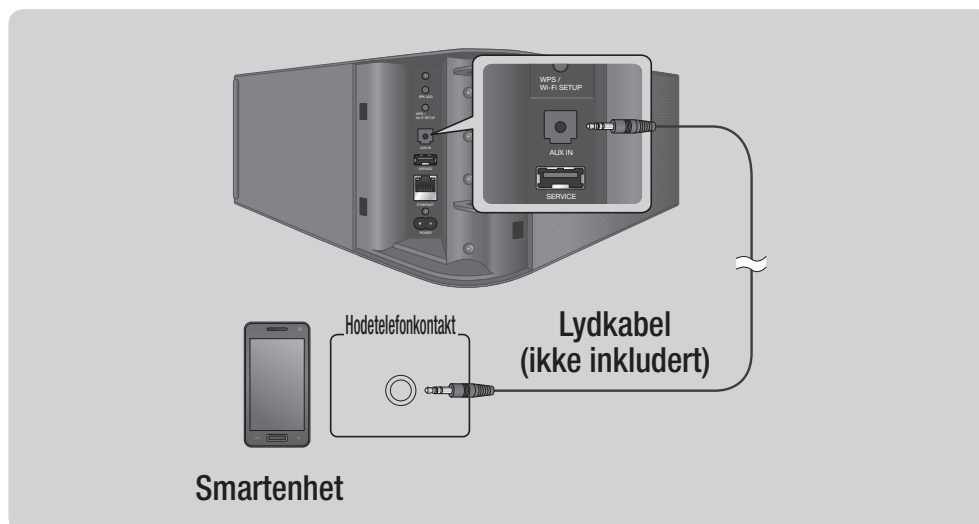

- 1** Koble M7 til strømnettet.
- 2** Koble lydkabelen (ikke inkludert) mellom M7s **AUX IN**-kontakt, og smartenhetens **AUX OUT**-utgang.
- 3** Velg sporet du ønsker å spille av på smartenhetens musikkliste.
- 4** M7 spiller av sporet du valgte.

Bruke appen Samsung Multiroom

En oversikt over appen

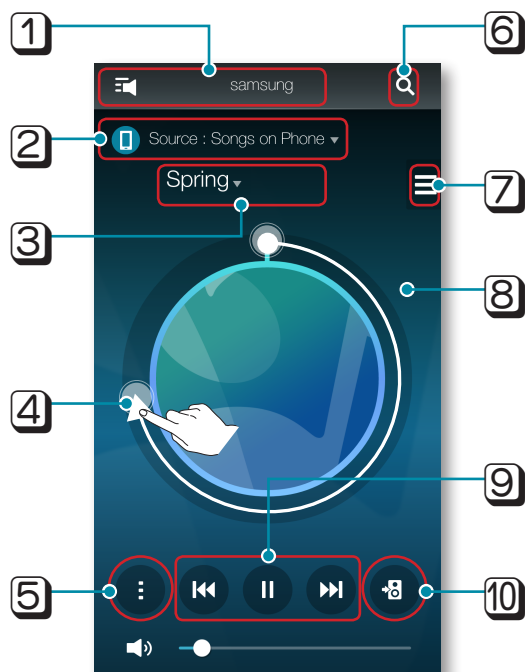

- | | |
|----|----------------------------------------------------------------------------------------------------------------------------------------------------------|
| 1 | Se over listen over tilkoblede produkter for endring eller oppsett. |
| 2 | Endre lydkilde. |
| 3 | Se enten på ventelisten eller rediger spillelisten. |
| 4 | Roter mens du drar i hjulet for å velge en sang på listen Slipp hjulet for å spille av musikken. - Du kan velge en sang ved å vri innsiden av hjulet. |
| 5 | Avspillingsmeny. |
| 6 | Tast inn et nøkkelord for å søke etter ønsket musikk. |
| 7 | Bytt til en annen sang fra den aktive kilden. |
| 8 | Hvis du trykker lett på utsiden av hjulet på skjermen, kan du gå til avspillingsstolpen for å se den totale avspillingstiden for alle sanger. |
| 9 | Spill av, pause eller forrige/neste sang. |
| 10 | Slik endrer du produktet for musikken som i øyeblikket spilles av. |

Spille musikk

■ Spille av musikk som er lagret på smartenheten.

- 1 Trykk **Kilde**.
- 2 Velg **Sanger på telefon** (Filer som er lagret på smartenheten).
- 3 Trykk  og velg deretter ønsket kategori.
 - **Sanger**: Lister opp alle musikkfiler etter navn.
 - **Albumer**: Lister opp alle musikkfiler etter plate/album.
 - **Artister**: Lister opp alle musikkfiler etter artist.
 - **Sjangre**: Lister opp alle musikkfiler etter sjanger.
 - **Mapper**: Lister opp alle musikkfiler etter mappen de er lagret i.
 - **Spillelister**: Lister opp alle musikkfiler etter spilleliste.
 - **Favoritter**: Lister opp alle musikkfiler som er merket som favoritter.
- 4 Når du har valgt en kategori må du finne og velge musikken du vil spille.

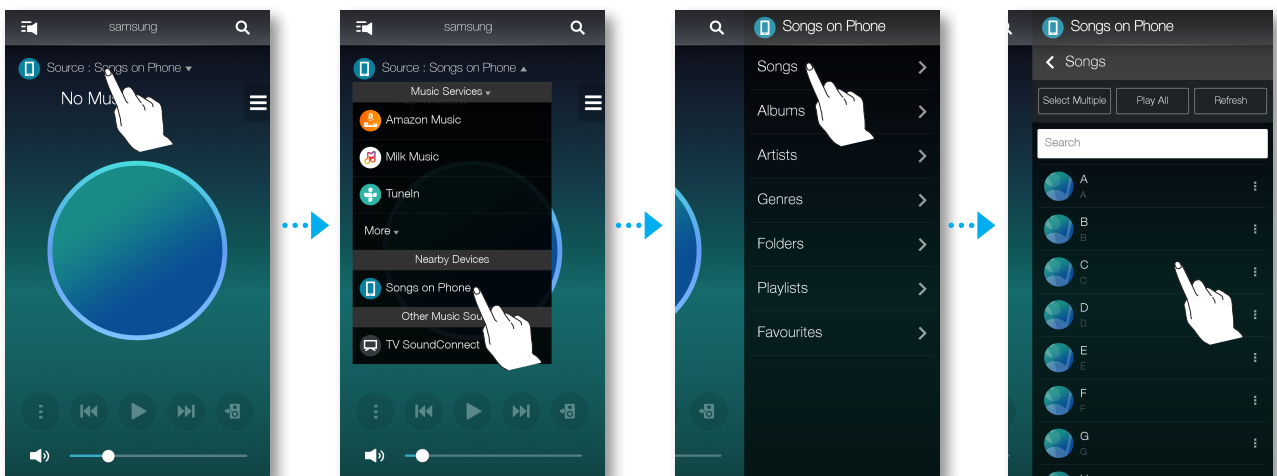

■ Lytte på musikken via den telefonhøytaleren

- 1 Trykk  på hjemmeskjermen og velg deretter **Telefonhøytaler**.

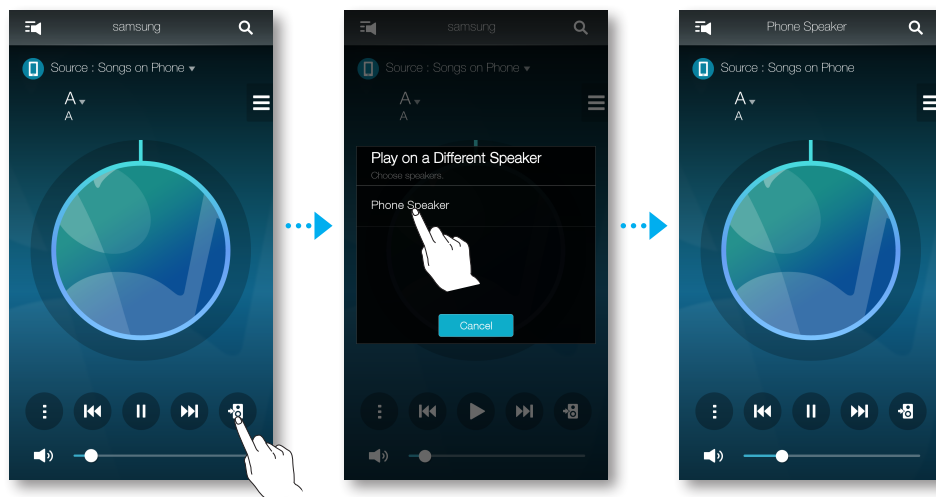

Eller

- 1-1 Velg **Telefonhøytaler** på listen **Alle høyttalere**.

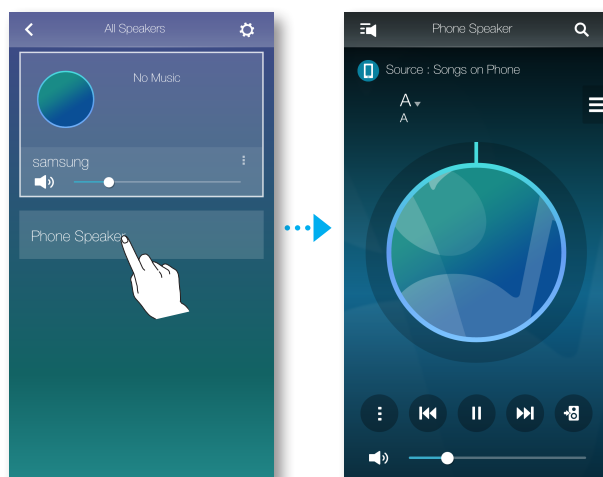

- 2 Du kan lytte til musikken som er lagret på mobiltelefonen din via **Telefonhøytaler**.



MERKNADER

- ✓ Hvis en trådløs Wi-Fi-forbindelse ikke er etablert, kan du nyte musikken via **Telefonhøytaler**.
- ✓ Du kan bare lytte på musikken som er lagret på mobiltelefonen via **Telefonhøytaler**.

■ Lytte på strømmemusikk

Du kan velge din egen ønsket innholdstjeneste når du skal lytte på musikk.

- 1 Trykk **Kilde**.
- 2 Velg **Mer**.
Hele listen over **Musikktjenester** vises.
- 3 Velg ønsket tjeneste fra **Musikktjenester**.

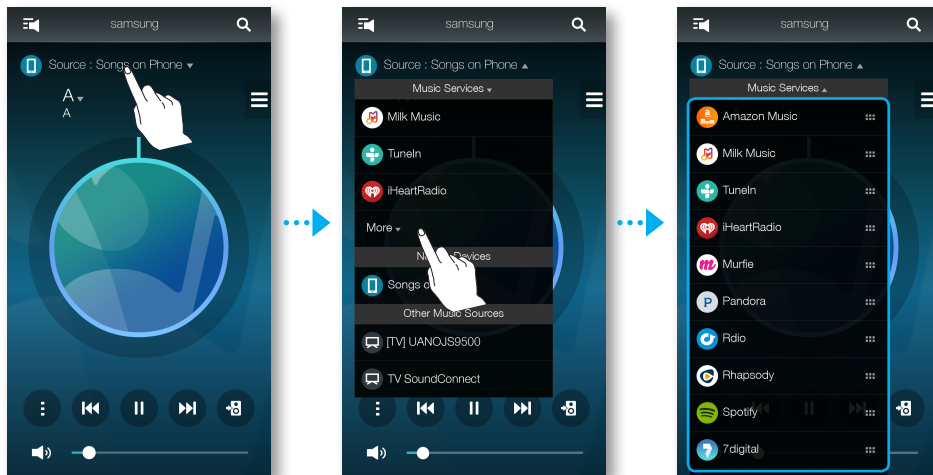

- 4 Trekk  for å endre rekkefølgen til musikktjenestene.

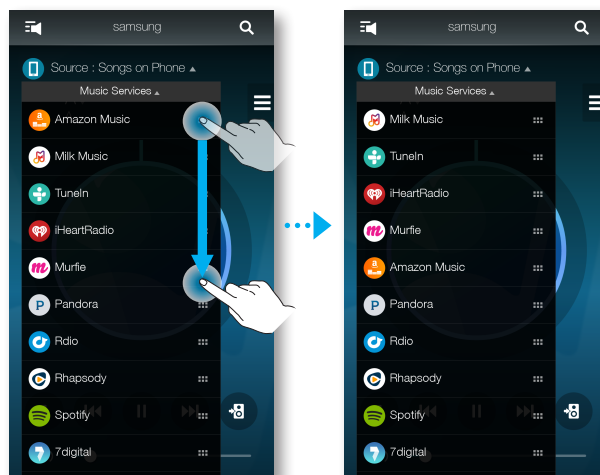

MERKNADER

- ✓ Avhengig av regionen du befinner deg i, eller produsenten, så kan det hende at støttet innhold varierer.
- ✓ Noen av musikktjenestene krever at du registrerer deg eller logger inn.
- ✓ Du kan ikke abonnere på en tjeneste ved hjelp av smartenheten din.
Hvis du vil bruke en betalingstjeneste, må du først abonnere på tjenesten fra en datamaskin.
- ✓ Noen radiokanaler på Tunein kan ha begrensninger avhengig av nettstedets policyer.

Lytte til internett-basert radio

- 1 Trykk **Kilde**.
- 2 Velg **TuneIn**.
- 3 Velg ønsket kategori.
 - **Følger**: Viser en liste over stasjoner som er lagt til som er lagt til på hurtiglisten, eller som er markert som stasjoner du følger. Som standard vises 3 radiostasjoner på hurtiglisten.
 - **Bla gjennom**: Viser alle støttede internettbaserte radiostasjoner.
 - **Søk**: Lar deg søke etter ønsket internettbasert radiostasjon ved hjelp av tastaturet.

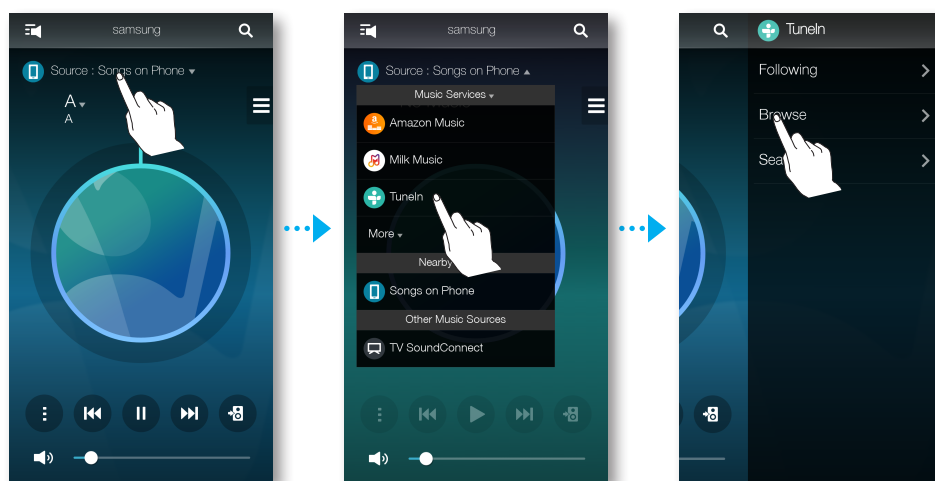

- 4 Finn og velg en stasjon.

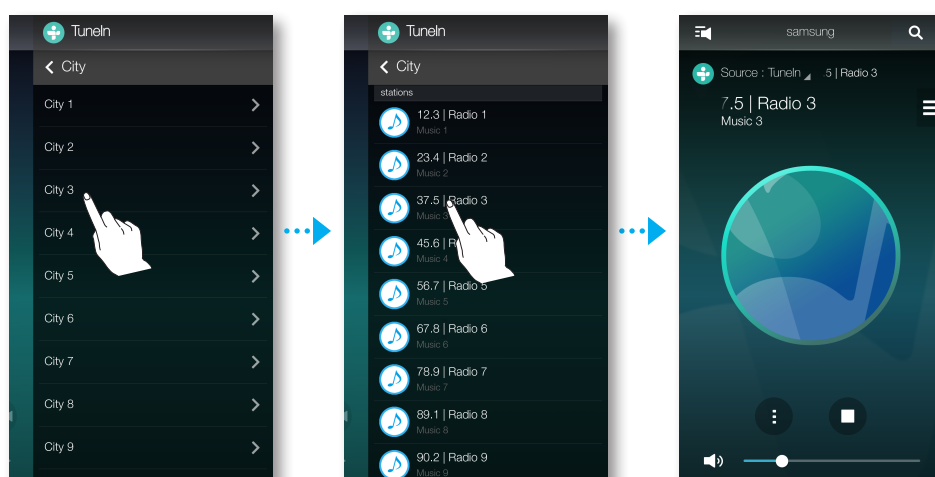

■ Følge en stasjon

Du kan legge en kanal til på listen **Følger**.

- 1 Velg ønsket kanal.
- 2 Trykk  for å vise en hurtigmeny, og velg deretter **+Følger**.
- 3 Trykk **Lagre**.
 - Kanalen du hører på blir lagt til på listen **Følger**.

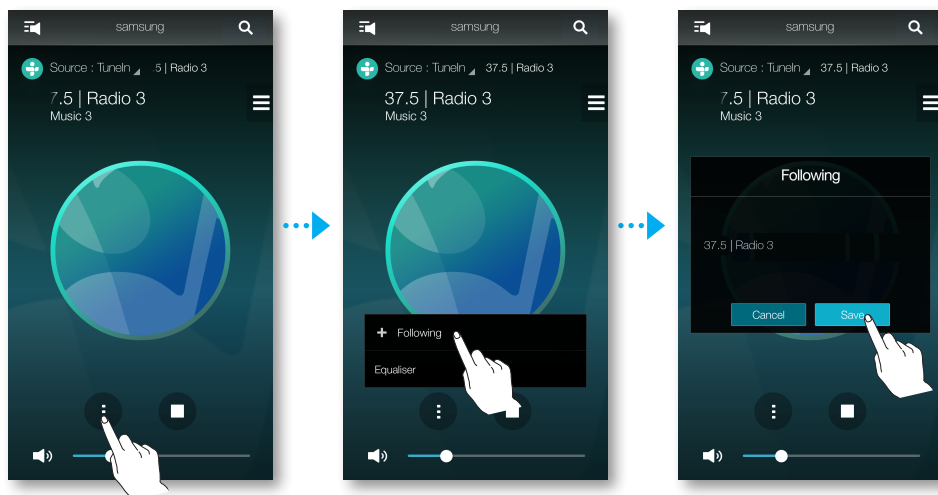

■ Sette opp forhåndsinnstillinger

Du kan legge internettkanalen du følger til på hurtiglisten, eller rearrangere visningsrekkefølgen på listen.

- 1 Trykk , og trykk deretter **Følger**.
- 2 Trykk **Rediger**.

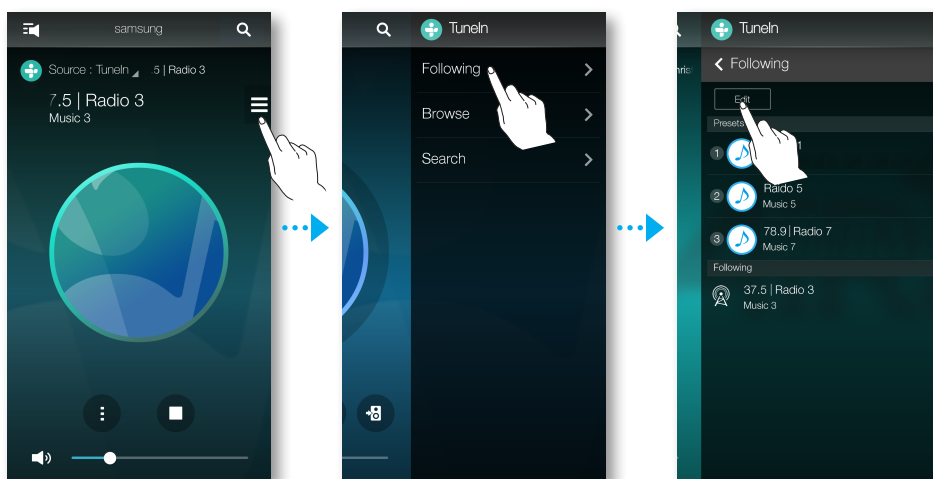

- 3 Trekk kanalen fra listen **Følger** til hurtiglisten.
- 4 For å fullføre redigeringen må du trykke **Utført**.

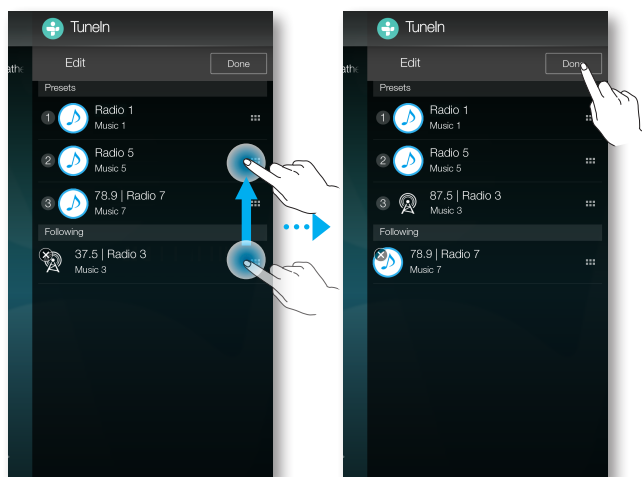

Koble et TV-apparat til høyttaleren

Tilkobling av et TV-apparat via Bluetooth (TV SoundConnect)

TV SoundConnect lar deg på en enkel måte koble TV-apparater fra Samsung til eksterne høyttalere trådløst, slik at du kan nyte lyden via disse.

- 1 Slå på høyttaleren og trykk deretter  **TV SoundConnect** på topppanelet.

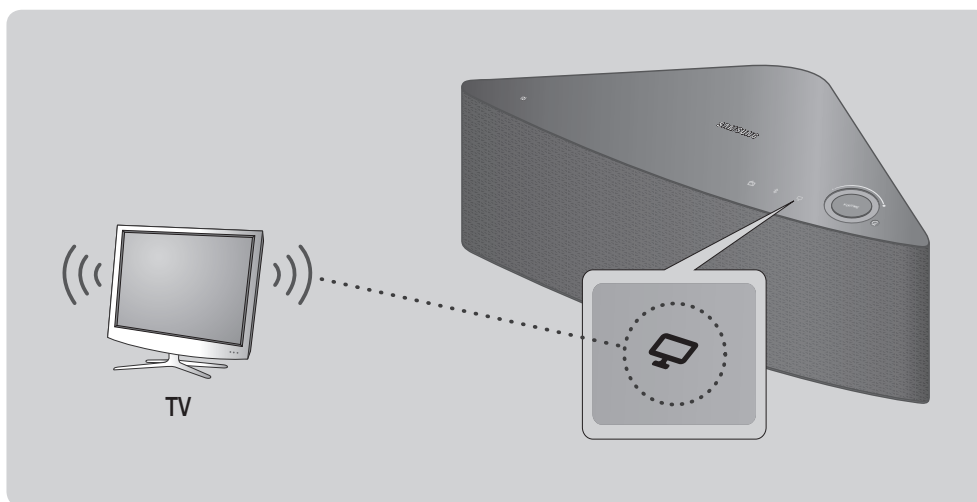

Eller

- 1-1 Trykk **Kilde** på hjemmeskjermen og velg deretter **TV SoundConnect**.

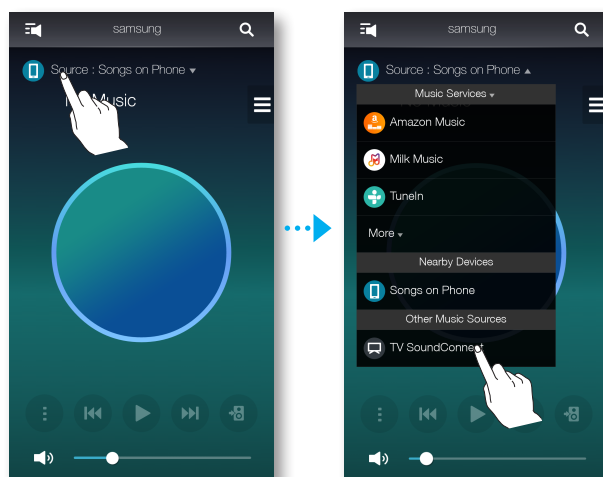

- 2 En melding som spør om du vil fortsette Bluetooth-paringen vises.



MERK

- ✓ Sett alternativet **Legg til ny enhet** til **På** på TV-apparatets innstillingsmeny for TV SoundConnect. (Se i brukerhåndboken til TV-apparatet for flere detaljer).

- 3 Når du ser en melding som ber deg bekrefte at du vil etablere en Bluetooth-paring eller ikke, så må du velge **Ja**.
Produktet pares med TV-apparatet.



MERKNADER

- ✓ Trykk  **TV SoundConnect** i mer enn 5 sekunder for å tilbakestille TV SoundConnect.
- ✓ Optimal pareavstand er 2 m (6,5 fot) eller mindre.
- ✓ Hvis du kobler produktet fra strømmettet, vil TV SoundConnect-tilkoblingen bli terminert. Hvis du vil gjenopprette tilkoblingen må du koble produktet til strømmettet igjen, og deretter sette opp TV SoundConnect-tilkoblingen på nytt.
- ✓ Når høyttaleren er i ventemodus, termineres ikke TV SoundConnect-tilkoblingen.
- ✓ Driftsavstand for TV SoundConnect
 - Anbefalt paringsavstand: Opp til 2 m (6,5 fot).
 - Anbefalt driftsavstand: Opp til 10 m (32 fot).
 - Tilkoblingen kan mistes eller lyden kan hakke hvis avstanden mellom TV-apparatet og produktet overstiger 10 m (32 fot).
- ✓ Funksjonen SoundConnect støttes av enkelte TV-apparater fra Samsung som er lansert etter 2012. Kontroller om TV-apparatet ditt støtter SoundShare eller SoundConnect. (Se i brukerhåndboken til TV-apparatet for flere detaljer).
- ✓ Ustabilitet i nettverket kan føre til at tilkoblingen brytes, eller at lyden hakker.

■ Tilkobling av et TV-apparat via Wi-Fi

- 1 Sørg for at TV-apparatet og høyttaleren er på samme trådløse Wi-Fi-nettverk.
- 2 Trykk **Kilde** på hjemmeskjermen og velg deretter TV-apparatet som du ønsker å koble til på listen **Andre musikkilder**.

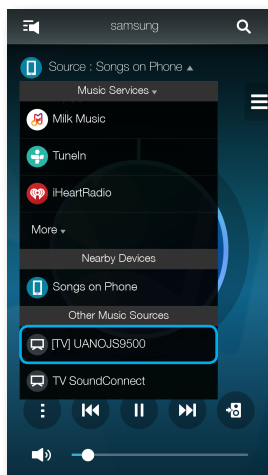

- 3 En melding vises som spør om du ønsker å utføre en nettverksparing med TV-apparatet.
- 4 Velg **Ja** hvis du vil koble TV-apparatet til høyttaleren.
- 5 Du kan nå lytte på musikk fra TV-apparatet på høyttaleren.

■ Lytte til musikk fra enheter i nettverket

Du kan lytte på musikk som er lagret på en annen enhet som er koblet til det samme nettverket. Gå til www.samsung.com for å laste ned Wireless Audio - Multiroom for Desktop og installer det. Du kan dele musikk som er lagret på datamaskinen din og tilkoblede smartenheter. Se "Wireless Audio - Multiroom for Desktop" på side 63 - 64 for flere detaljer. [Klikk her.](#)

- 1 Trykk **Kilde**.

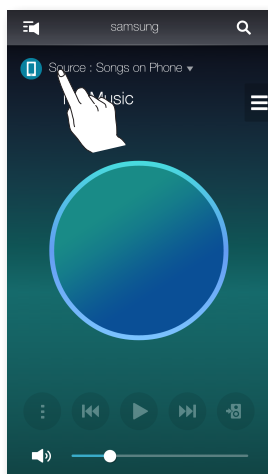

- 2 Velg ønsket enhet fra listen **Enheter i nærheten**.
- 3 Du kan spille av musikkfiler som er lagret på den valgte enheten ved hjelp av produktet.

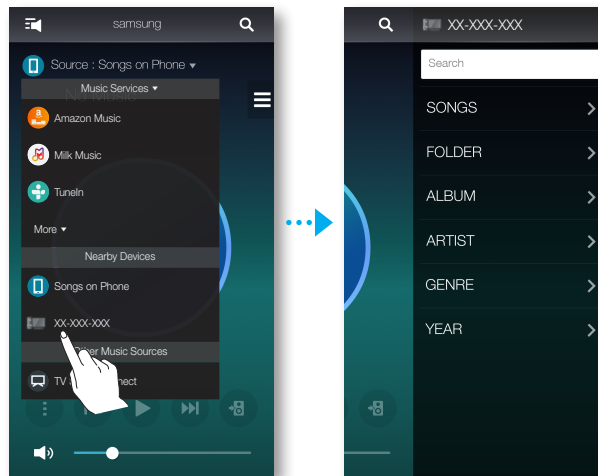

Bruke avspillingsmenyen

- 1 Trykk .
- 2 Når en hurtigmeny vises må du velge ønsket funksjon.
 - **Tilfeldig**: Spiller av musikken på ventelisten i tilfeldig rekkefølge.
 - **Gjenta**: Gjentar den aktive musikkfilen eller alle filene på ventelisten.
 - **Legg til i spilleliste**: Oppretter en ny spilleliste eller legger musikken som spilles til på den aktive spillelisten.
 - **Favoritt**: Legger filen som i øyeblikket spilles av til som favoritt.
 - **Equalizer**: Du kan endre styrken til musikken som spilles etter frekvens etter sjanger, preferanser og stedet musikken spilles av på.

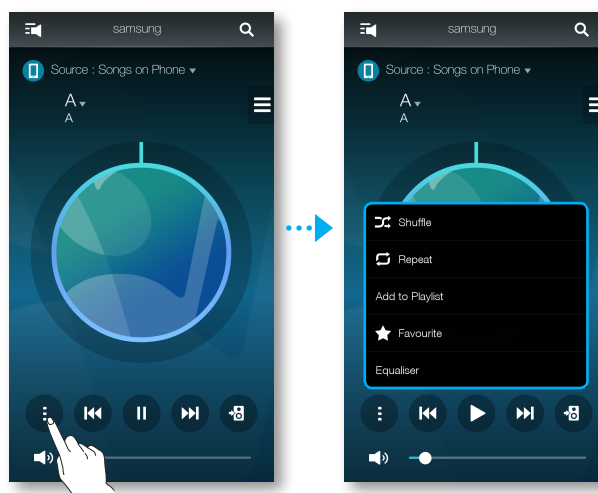

Justere equaliser og DRC

Du kan velge ett av de standard forhåndsoppsatte equaliseralternativene eller lage ditt egen oppsett ved å justere frekvensene manuelt.

I tillegg kan du sette **DRC** til **På** for å få jevne lydoverganger. Hvis lydstyrken blir skrudd ned kan du lytte til en roligere og forsiktigere stemme tydeligere.

- 1 Trykk .
- 2 Når en hurtigmeny vises må du trykke **Equalizer**.
- 3 Hvis du vil justere bass- eller diskanttonene må du flytte skyvebryteren opp eller ned. Velg **DRC**, og trykk deretter **Lagre**.
- 4 Trykk **Tilpasset**, og tast deretter inn et navn. Trykk **Utført**.
- 5 Trykk **Ja**, og velg deretter **OK**.

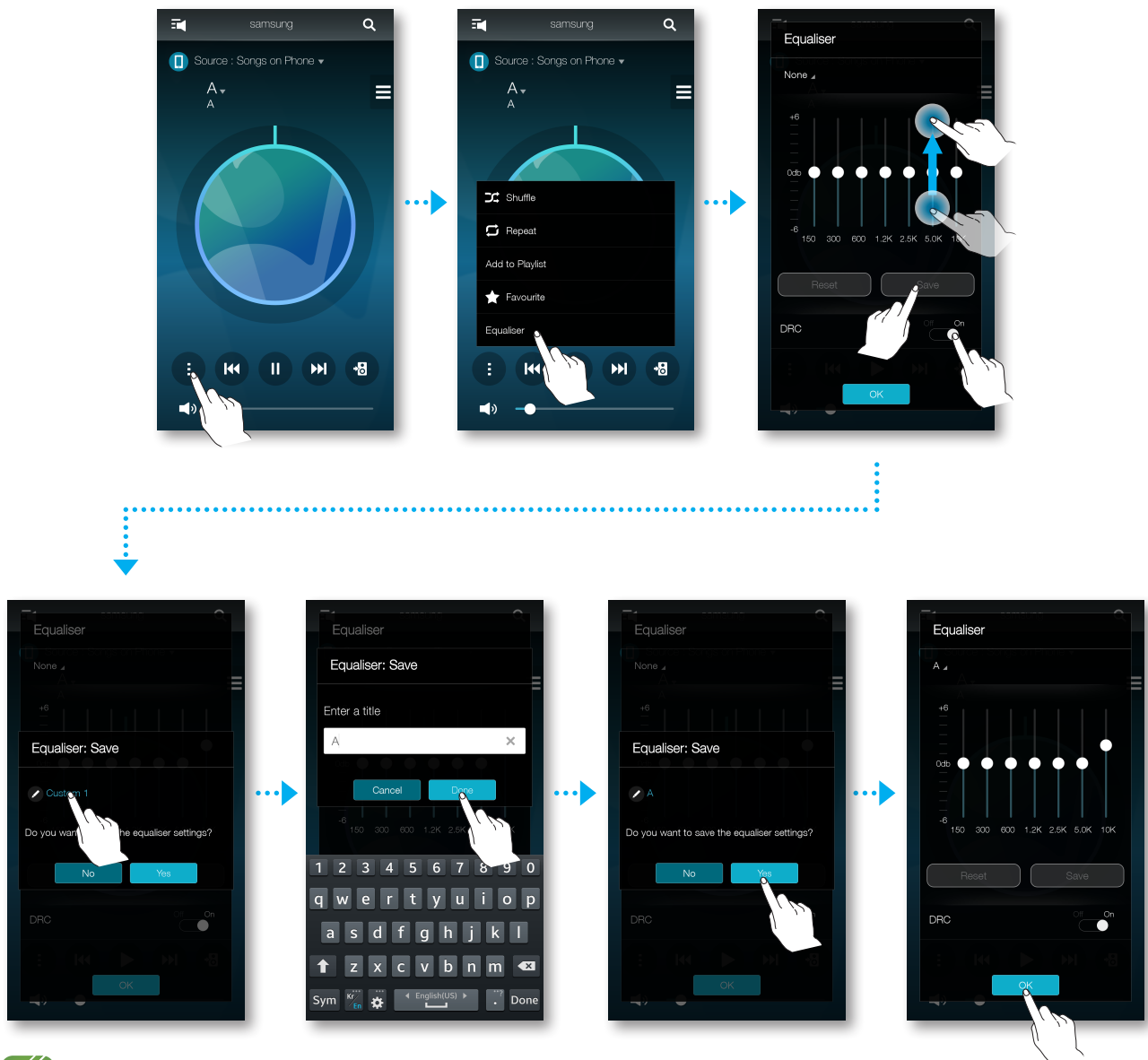

MERK

✓ Denne funksjonen er ikke tilgjengelig når høyttalere er gruppert.

■ Administrere en kø

■ Legge til musikk i køen

Du kan legge til ny musikk i spillelisten, eller redigere denne.

- 1 Trykk , og velg deretter **Sanger**.
- 2 Velg  ved musikken du vil legge til, og velg deretter **Legg til i kø**.
(Velg **Velg flere** for å lagre flere sanger i den samme **Kø** samtidig).

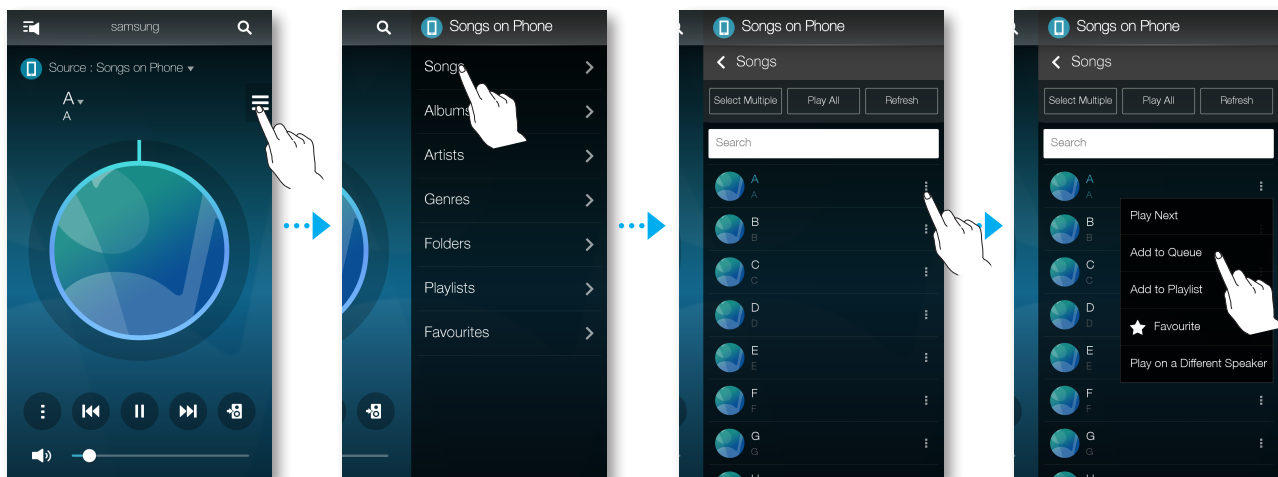

- 3 Velg musikkittelen på hjemmeskjermen for å sjekke den lagrede **Kø**.

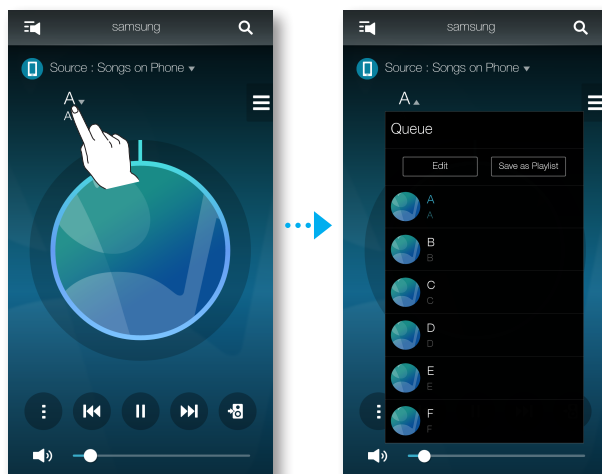

MERKNADER

- ✓ Du kan lagre inntil 360 sanger i køen.
- ✓ Du kan ikke lagre musikk fra stasjonsbaserte musikktilbydere som Tunein, Pandora el.l. i køen.

■ Redigere køen

- 1 Velg musikkittelen på hjemmeskjermen og trykk deretter **Rediger**.

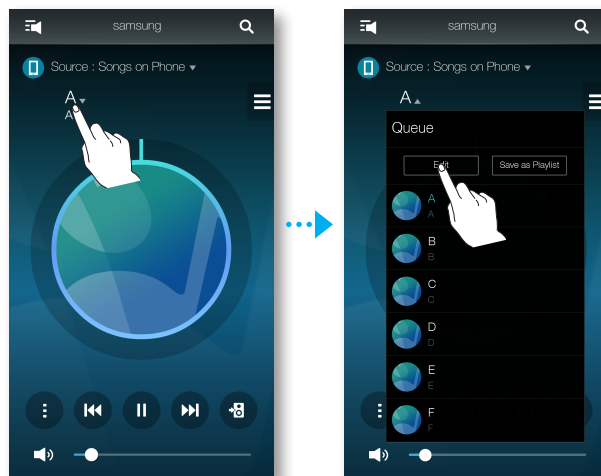

- 2 Trekk  for å endre rekkefølgen til musikken, velg musikken du vil slette og trykk deretter **Utført**.
- 3 Trykk **Ja**.

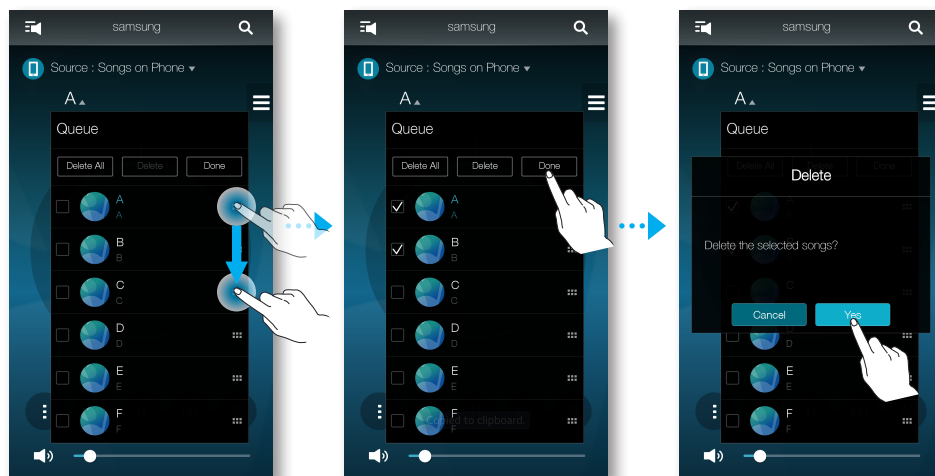

■ Administrere en spilleliste

■ Opprette en spilleliste

Du kan opprette din egen spilleliste som du kan lagre og redigere.

1 Trykk  og velg deretter **Spillelister**.

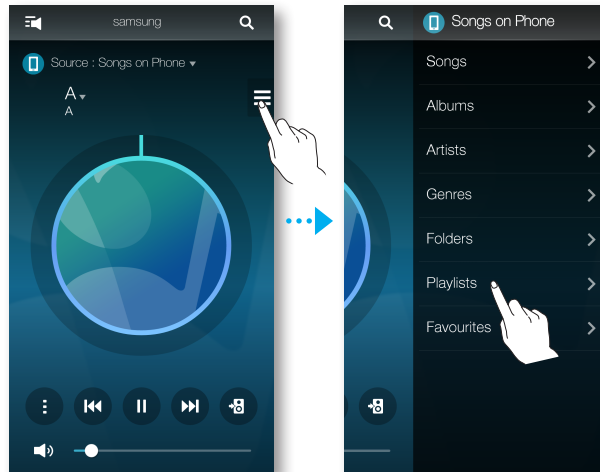

2 Velg **Create Playlist**, og tast deretter inn et navn på spillelisten. Trykk **Utført**.

3 Velg **Spillelister**, og trykk deretter på den opprettede spillelisten.

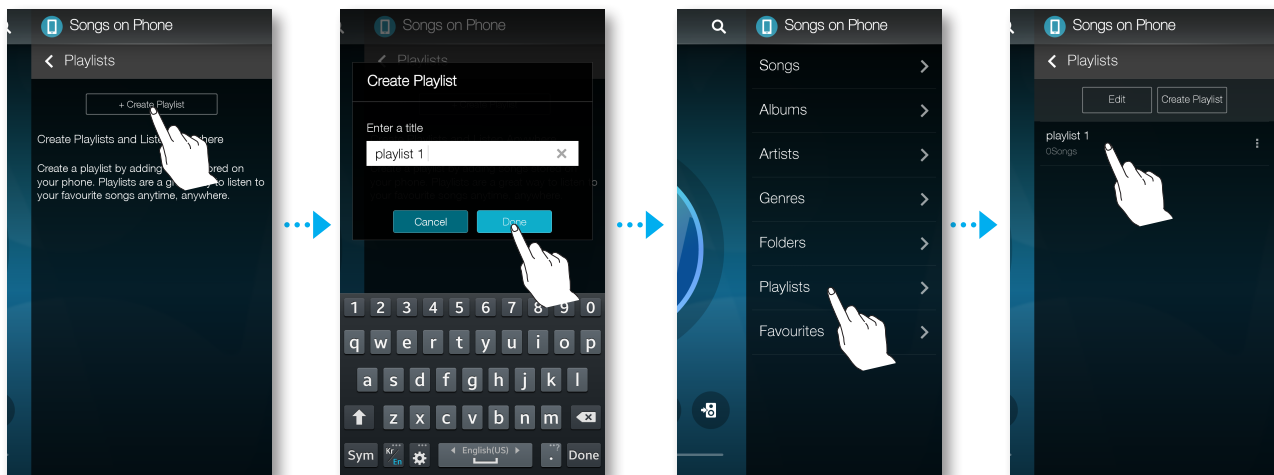

- 4 Trykk **Legg til sanger**, og velg deretter **Sanger**.
- 5 Velg musikken du vil lagre i spillelisten og trykk deretter **Tilføy**.

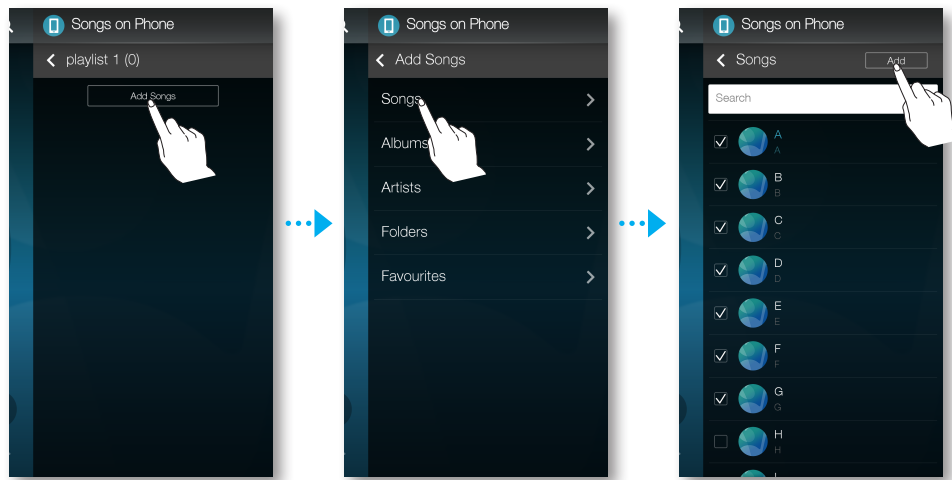

MERK

- ✓ Du kan lagre inntil 360 sanger i spillelisten.

■ Redigere en spilleliste

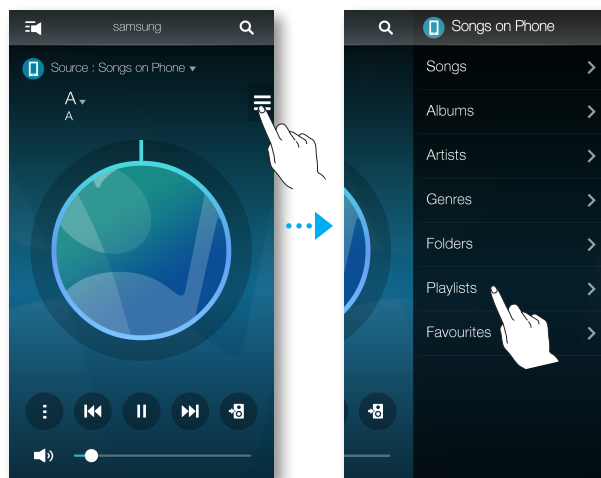

1 Trykk  og velg deretter **Spillelister**.

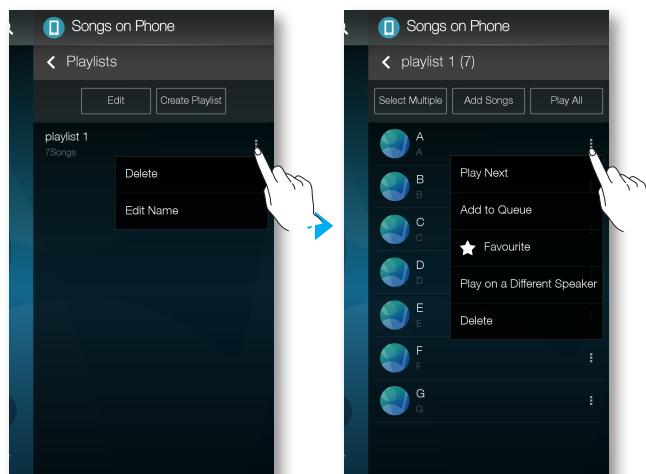

2 Velg  til **Spillelister**, eller  til musikken for å bruke tilleggsmenyen.



Bruke menyen Innstillinger.

- 1 Start appen **Samsung Multiroom** på smartenheten din.
- 2 Trykk  for å se en liste over alle høyttalere.
- 3 Trykk .

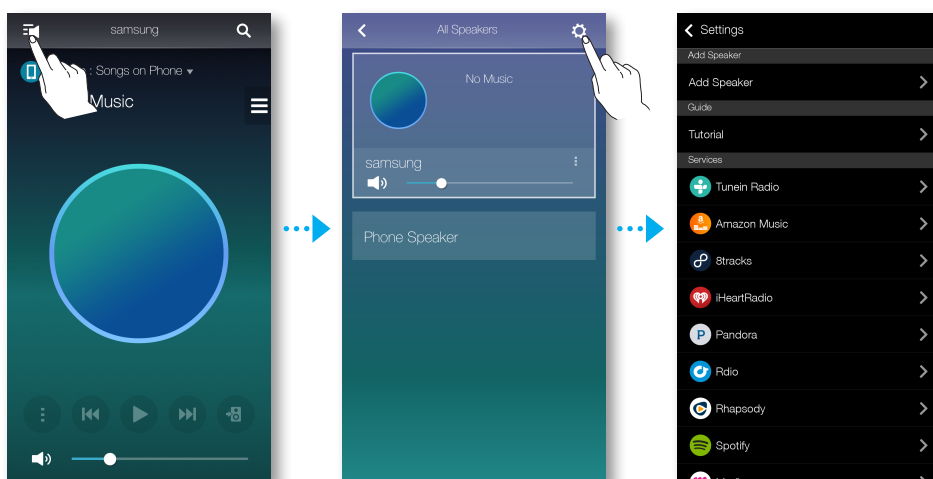

Legg til høyttaler

Legg til høyttaler

Hvis du vil legge til flere høyttalere til en eksisterende høyttalertilkobling må du se i "Legge til flere høyttalere" på side 28-29. [Klikk her.](#)

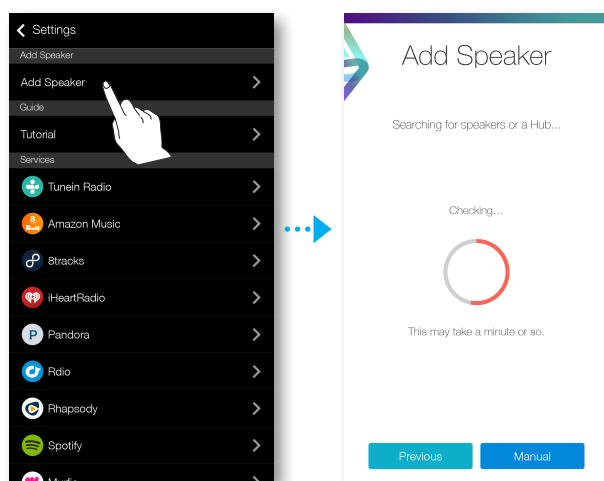

■ Veiledning

■ Veiledning

Velg **Veiledning** for å lære å bruke appen.

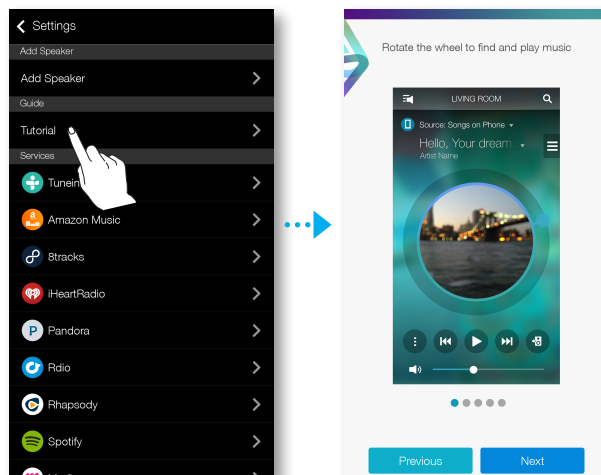

■ Tjenester

Viser en liste over tilgjengelige tjenester.

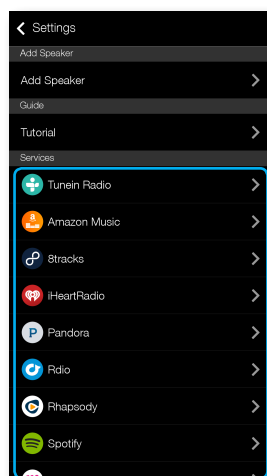

MERKNADER

- ✓ Avhengig av regionen du befinner deg i, eller produsenten, så kan det hende at støttet innhold varierer.
- ✓ Noen av musikk-tjenestene krever at du registrerer deg eller logger inn.
- ✓ Du kan ikke abonnere på en tjeneste ved hjelp av smartenheten din.
Hvis du vil bruke en betalingstjeneste, må du først abonnere på tjenesten fra en datamaskin.
- ✓ Noen radiokanaler på Tunein kan ha begrensninger avhengig av nettstedets policyer.
- ✓ Støttede musikk-tjenester kan bli lagt til eller slettet i henhold til gjeldende policy.

■ Høyttalermodus

■ Bluetooth

- **Av** : Slå av **Bluetooth**.
- **På** : Slår på **Bluetooth**.

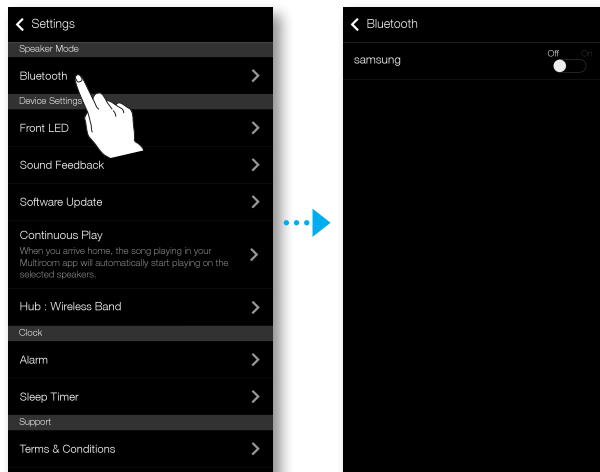

■ Enhetsinnstillinger

■ LED-lampe foran

- **Av**: Slår av produktets **LED-lampe foran**-indikatorer.
- **På**: Slår på produktets **LED-lampe foran** -indikatorer.

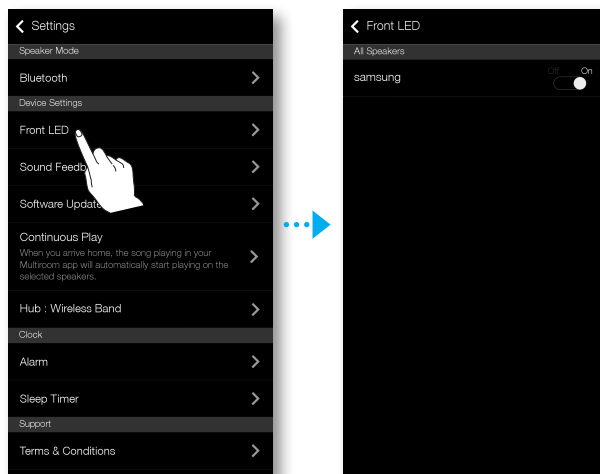

■ Hørbar tilbakemeld.

Hørbar tilbakemeld. er en funksjon som informere om produktets status ved hjelp av lyd.

- **Av:** Slå av **Hørbar tilbakemeld.**
- **På:** Slår på **Hørbar tilbakemeld.**

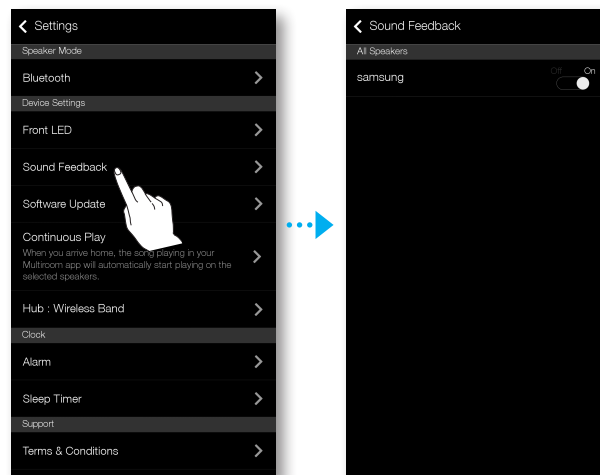

■ Programvareoppdatering

Viser produktets gjeldende programvareversjon, og lar deg slå automatisk oppdatering av eller på.

- **På:** Når alternativet er slått på, blir programvaren oppdatert automatisk når det er en ny fastvare tilgjengelig.
- **Av:** Slår av funksjonen.

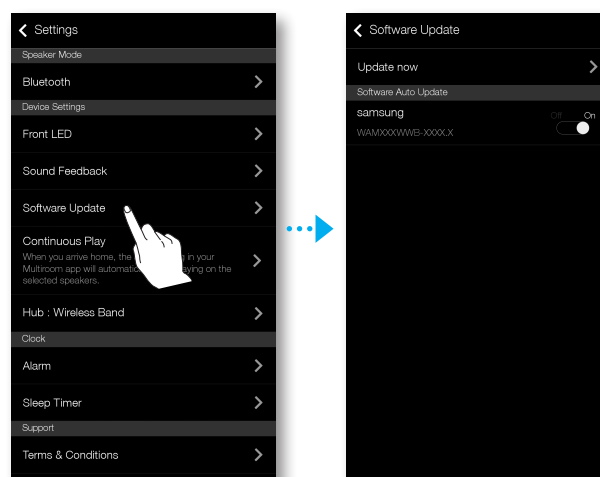



MERKNADER

- ✓ Autom. oppdatering er tilgjengelig når produktet er koblet til et nettverk, og funksjonen **Automatisk programvareoppdatering** er satt til **På**.
- ✓ Det anbefales på det sterkeste at du har innstillingen **Automatisk programvareoppdatering** satt til **På** på alle produktene som du har. Problemer med nettverksfunksjonene kan ellers oppstå som følge av kompatibilitetsproblemer hvis sammenkoblede produkter har forskjellig programvareversjon.
- ✓ **Automatisk programvareoppdatering** vil bare oppdatere høyttaleren når den er i ventemodus. Slik setter du høyttaleren i ventemodus manuelt.
 - 1) Sett alternativet **Automatisk programvareoppdatering** til **På**.
 - 2) Trykk  **Mute** på høyttaleren.

Oppdater nå

Du kan oppdatere høyttalerens programvare manuelt ved å trykke **Oppdater nå**.

- 1 Trykk .
- 2 Velg **Programvareoppdatering**.
- 3 Velg **Oppdater nå**.
- 4 **Oppdater nå** søker etter en programvareoppdatering. Hvis en oppdatering er tilgjengelig vil den bli lastet ned og installert på høyttaleren din. Hvis du allerede har den nyeste versjonen av programvaren på høyttaleren din, så vil **Oppdater nå** vise "Den siste versjonen er allerede installert".

■ Kontinuerlig avsp.

Siden denne funksjonen lar deg veksle mellom lydavspilling på den mobile enheten din og produktet automatisk, kan du nyte musikken sømløst.

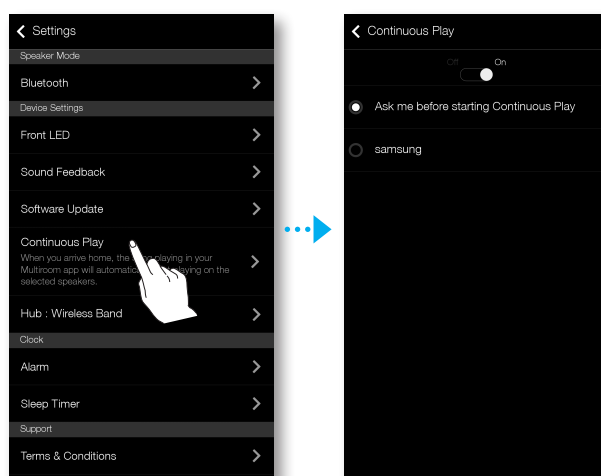

■ Hub : Wireless Band

Du kan endre frekvensen til det trådløse signalet til hub-en slik at det stemmer med det trådløse kommunikasjonsmiljøet hjemme.

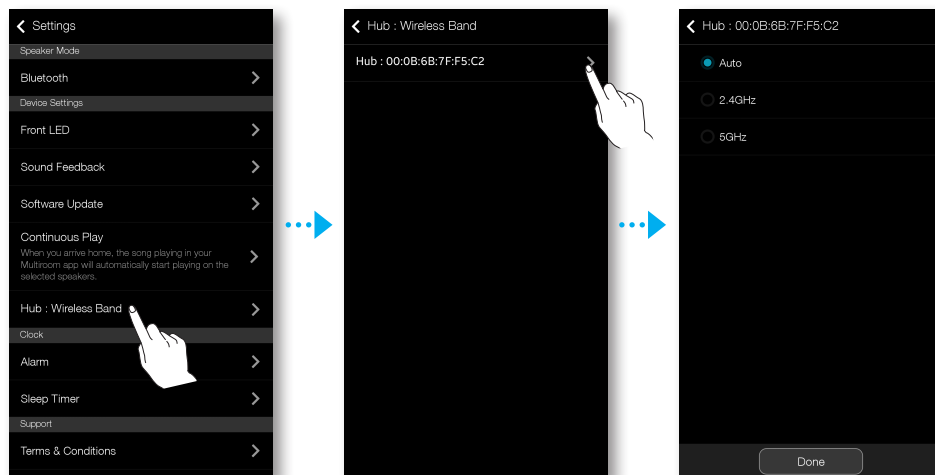

■ Klokke

■ Alarm

- 1 Trykk **Alarm**, og trykk deretter **Legg til alarm**.
- 2 Velg alarmdato, tidspunkt, ukedag, lydstyrke og varighet.

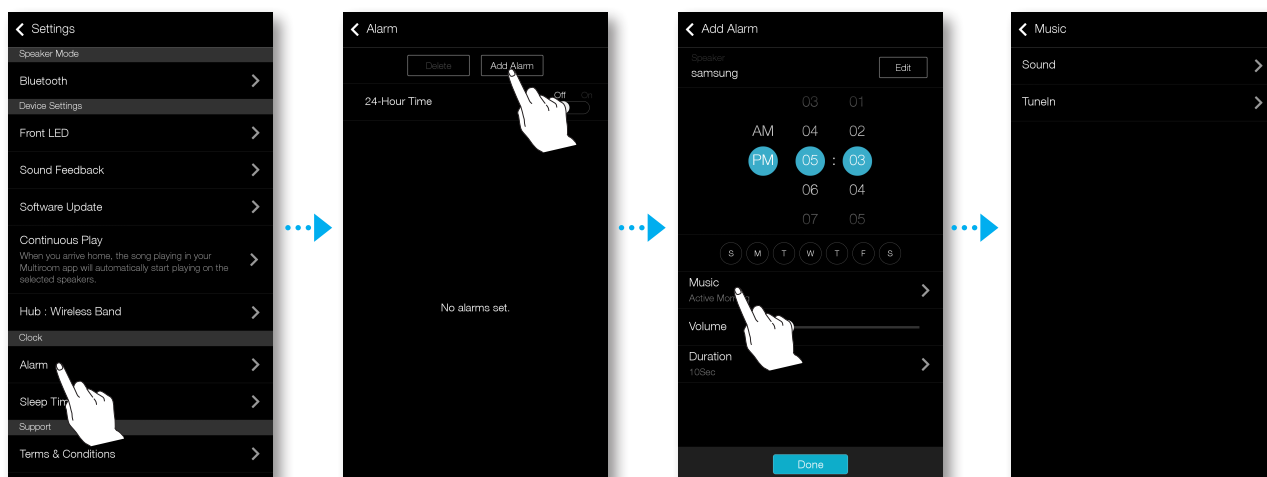

3 Trykk **Musikk**, velg **Lyd** eller **TuneIn** for å velge ønsket alarmlyd.

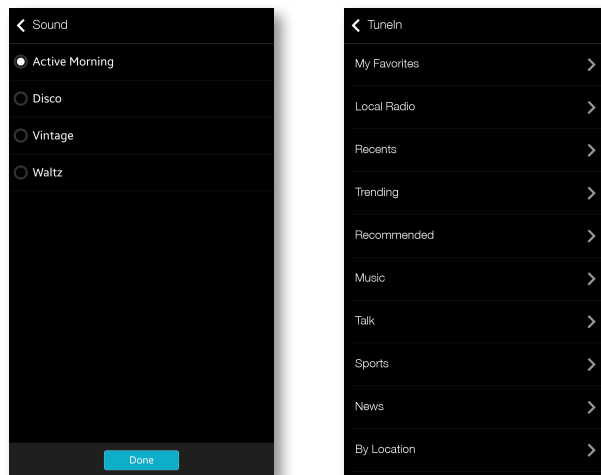

■ Deaktiver.timer

Du kan slå av produktet ved å angi en deaktiveringstimer.

- 1 Trykk **Deaktiver.timer**, og trykk deretter **Av**.
- 2 Trekk til **På**, angi ønsket tid og velg deretter **Start**.

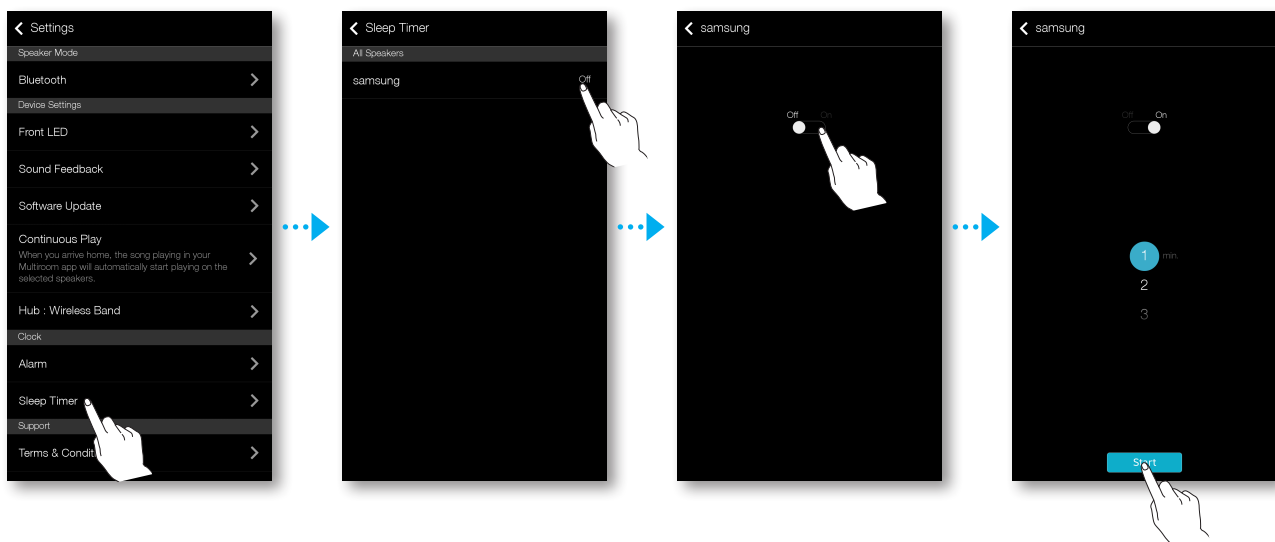

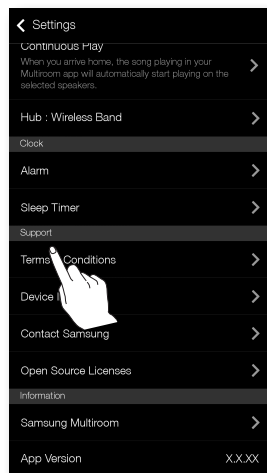

■ Støttet

■ Vilkår

Lar deg se på **Vilkår**.

■ Enhets-ID

Lar deg kontrollere **Enhets-ID**.

■ Kontakt Samsung

Gir deg en lenke til Samsungs nettside.

■ Åpne kildelisenser

Lar deg se på **Åpne kildelisenser**.

■ Informasjon

■ Samsung Multiroom

Lar deg sjekke versjonsnummeret til høyttalerens programvare.

■ App-versjon

Lar deg sjekke hvilken versjon av appen Samsung Multiroom du har.

Tilkobling av flere produkter

Sette opp grupper

Du kan gruppere flere produkter som en gruppe for at de skal spille av den samme musikken. Gruppering er bare tilgjengelig når flere produkter er koblet til appen.

- 1 Trykk  for å gå til listen over alle produktene.
- 2 Trykk **Gruppe**.
- 3 Velg andre produkter som du vil legge til på gruppen, og trykk deretter **Utført**.

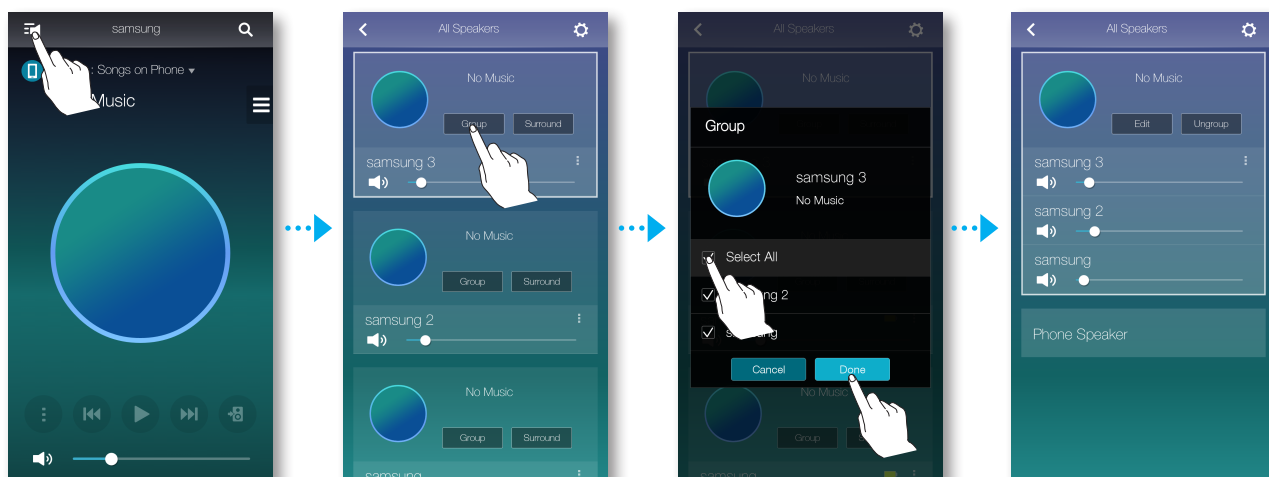

MERK

- ✓ Funksjonen for gruppeavspilling er ikke tilgjengelig når tilkoblingen er Bluetooth og TV SoundConnect.

Rediger gruppe

- 1 Trykk **Rediger**.
- 2 Velg høyttaleren du vil redigere og trykk deretter **Utført**.

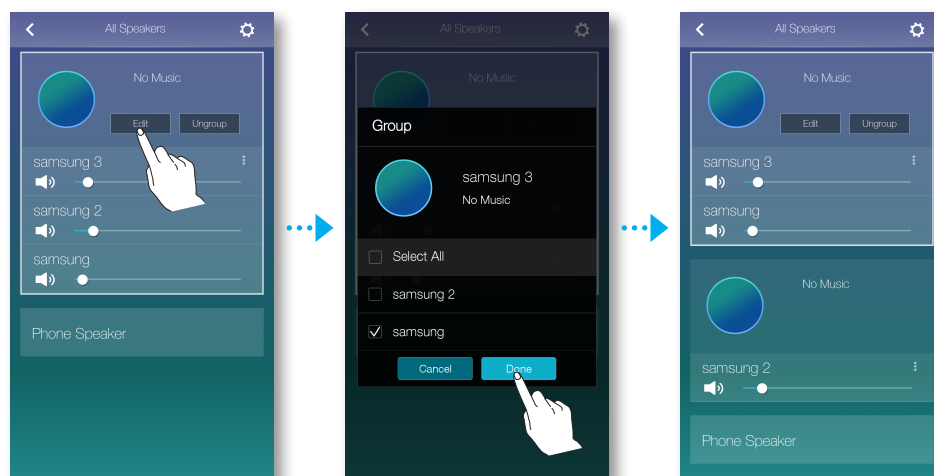

■ Oppdeling av gruppe

Trykk **Del opp gruppe**.

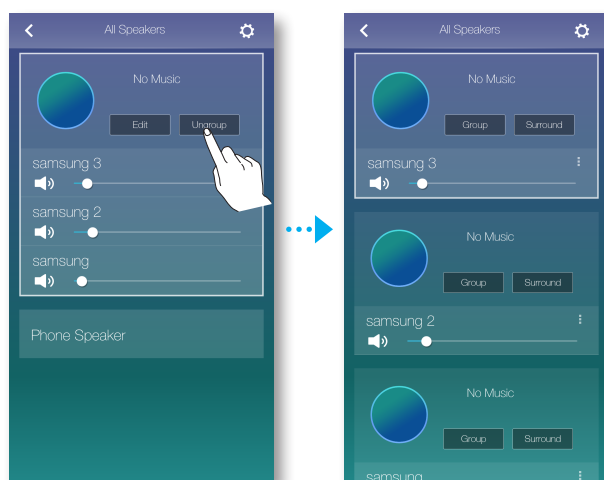

Velge surround-modus

Du kan konfigurere flereprodukter for å få en surround-effekt.

- 1 Trykk  for å gå til listen over alle produktene.
- 2 Trykk **Surround**.

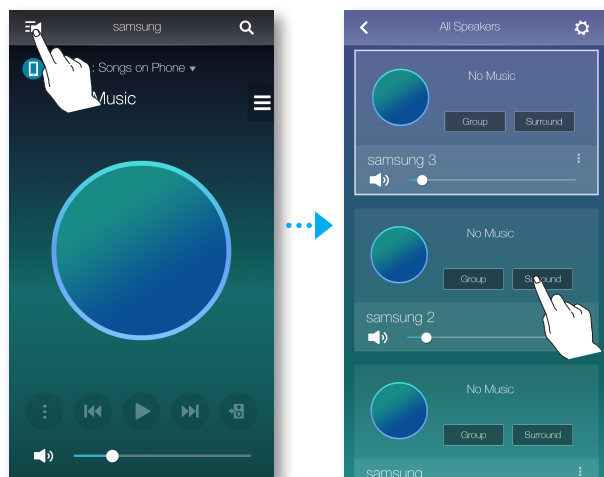

- 3 Trykk et produkt og trekk det til ønsket plass. Velg deretter **Neste**.

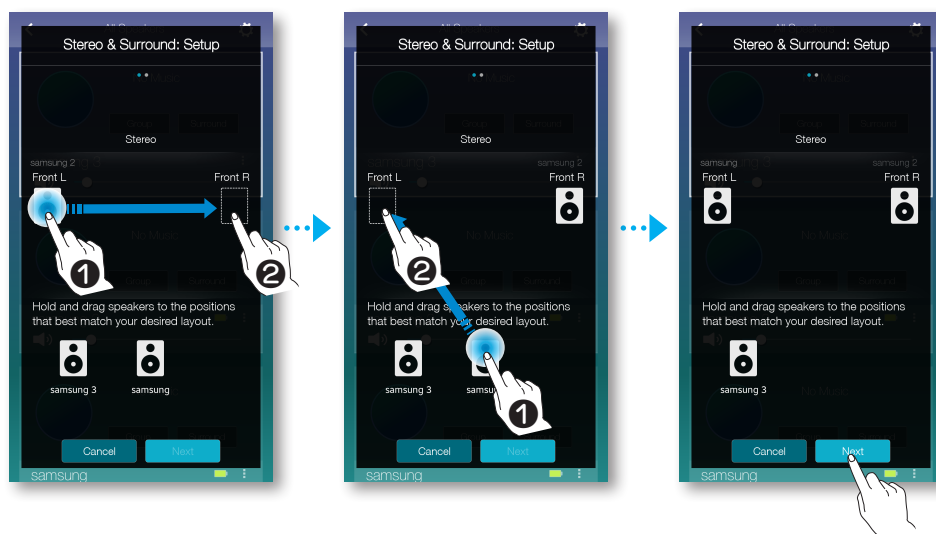

MERK

- ✓ Hvis bare to høyttalere er koblet til, trykk **Surround** for å sette opp surround automatisk.

- 4 Test produktene og juster produktenes lydstyrke. Trykk deretter **Utført**.

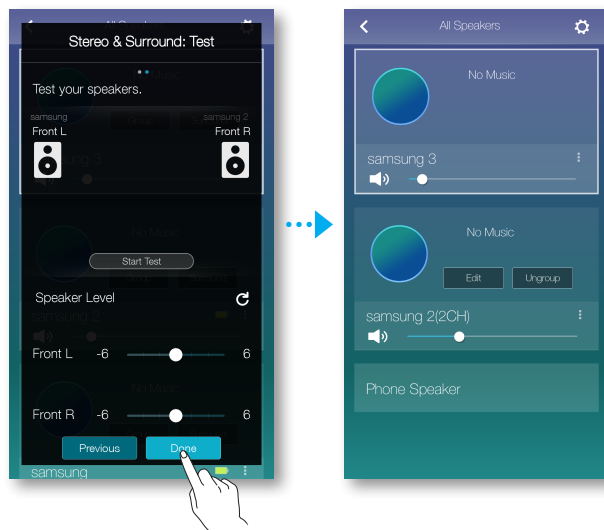

MERKNADER

- ✓ **Surround**-modus kan bli deaktivert hvis nettverkstilkoblingen er ustabil.
- ✓ Når du aktiverer surroundmodusen så anbefaler vi at du bruker samme høyttalertype som **Framre V** og **Framre H**.
- ✓ Du kan konfigurere et 4.1-kanals surroundoppsett ved hjelp av Soundbar og 2 høyttalere.
- ✓ Du kan ikke konfigurere et **Surround**-system med en Soundbar og en høyttaler.

Bruke forskjellige funksjoner

Spille medieinnhold lagret på en datamaskin

Samsung Link

Installer **Samsung Link** for enklere avspilling av musikk som er lagret på datamaskinen. Gå til <http://link.samsung.com> og last ned **Samsung Link** slik at du kan installere det.

- 1 Gå til <http://link.samsung.com> og logg deg inn med Samsung-kontoen din. Følg instruksjonene vist for å installere programmet.
- 2 Velg mappen som skal deles.
 - 1) Hold musepekeren over **Samsung Link**-ikonet i oppgavefeltet, høyreklikk og velg “**1**”.

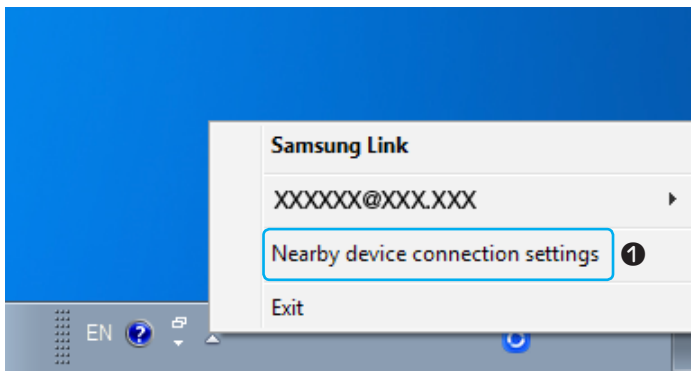

2) På skjermen som vises kan du legge til eller slette delte mapper. Etter at du har lagt til eller endret innholdet i de delte mappene, må du huske på å trykke .

- 3 Velg Enheter i appen **Samsung Multiroom** for å velge datamaskinen. De delte mappene og musikkfilene på datamaskinen vises. (Se side 42-43 for mer informasjon). [Klikk her.](#)



MERKNADER

- ✓ Merk at datamaskinen som inneholder den delte mappen og produktet må være tilkoblet samme trådløse ruter.
- ✓ Samsung Link-programvaren må være installert på datamaskinen. Den mobile enheten må støtte Samsung Link. Du finner mer informasjon på Samsungs innholds- og serviceportal på <http://link.samsung.com>.
- ✓ Du kan oppleve kompatibilitetsproblemer når du prøver å spille av mediefiler via en tredjeparts DLNA-servere.
- ✓ Men det er ikke sikkert at innholdet som deles av en datamaskin spilles av. Dette avhenger av kodingstype og filformat til innholdet. I tillegg er det ikke sikkert at alle funksjoner er tilgjengelige.
- ✓ Det er ikke sikkert at medieinnholdet spilles. Dette avhenger av nettverksstatusen. Hvis dette er tilfelle, må du bruke en USB-lagringsenhet.

■ Wireless Audio - Multiroom for Desktop

Hvis du vil spille av fra iTunes og datamaskinen via produktet, må du installere programmet **Wireless Audio - Multiroom for Desktop**.

Gå til www.samsung.com for å laste ned **Wireless Audio - Multiroom for Desktop** og installer det.



MERKNADER

- ✓ Merk at datamaskinen som inneholder den delte mappen og produktet må være tilkoblet samme trådløse ruter.
 - ✓ Hvis den tilkoblede datamaskinen (Windows eller Mac) slår av skjermen, eller går i dvale- eller hvilemodus, vil appen stoppe.
 - ✓ Hvis brannmuren til datamaskinen er aktivert (Windows), kan det hende at appen ikke fungerer. Hvis dette er tilfellet må du deaktivere brannmuren til Windows, eller fra en annen leverandør.
 - ✓ *.pkg-filen er for Mac mens *.msi er for Windows. Last ned den rette filen til din datamaskin og installer den.
 - ✓ Støttede operativsystem: Windows 7 eller høyere, Mac OS X 10.7 eller nyere.
- 1 Dobbeltklikk ikonet som ble opprettet på datamaskinens skrivebord.
 - 2 Velg **Next** for å velge delte mapper.

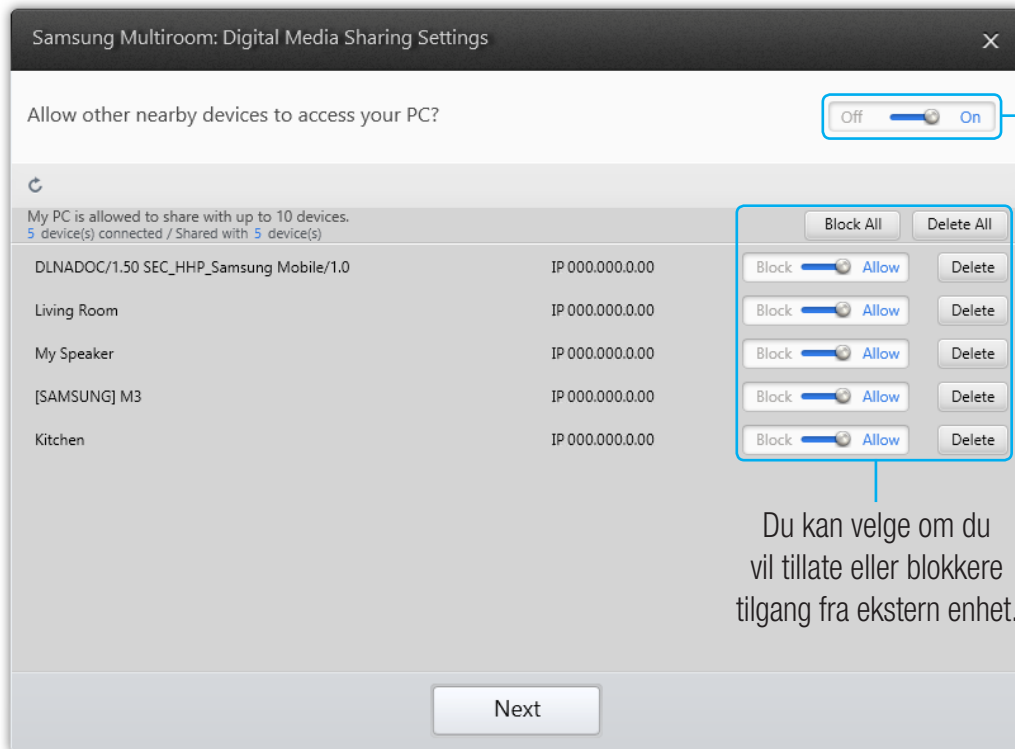

Tillat for å dele tilgang med den eksterne enheten: Off, On

Du kan velge om du vil tillate eller blokkere tilgang fra ekstern enhet.

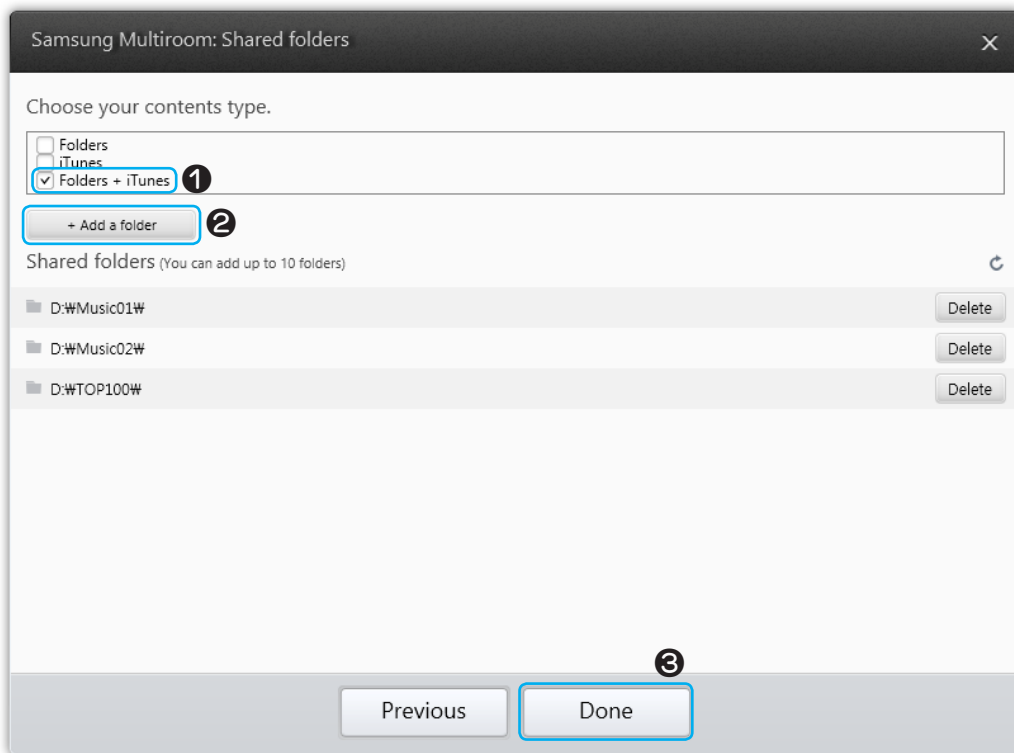

- 3 Velg innholdstypen og legg den valgte mappen til på listen over delte mapper. Etter at du har delt en mappe må du huske på å trykke **Done**.



- 4 Start appen **Samsung Multiroom** på smartenheten din.
- 5 Velg ønsket datamaskin i appen **Samsung Multiroom**, og de delte mappene og filene som er lagret på datamaskinen vil bli vist. (Se side 42-43 for mer informasjon) [Klikk her.](#)



MERK

- ✓ Etter at du har lagt til eller endret innholdet i de delte mappene, må du huske på å trykke . Hvis du ikke trykker , kan det hende at filene som deles fra en datamaskin ikke blir vist i appen **Samsung Multiroom**.

Feilsøking

Før du tar rekvirerer service, må du kontrollere følgende.

| Symptom | Kontroller | Løsning |
|-----------------------------------------------|------------------------------------------------------------------------------------------------------------------------------------------------------------------------------------------------------------------------------------------------------------------------------------|---------------------------------------------------------------------------------------------------------------------------------------------------------------------------------------------------------------------------------------------------------------------------------------------------------------------------------------------------------------------------------------------------------------------------------------------------------------------------------------------------------------------------------------------------------------------------------------------------------------------------------|
| Enheten vil ikke slå seg på. | <ul style="list-style-type: none"> • Er støpselet satt inn i kontakten? (Kun WAM750, WAM751, WAM350, WAM351) • Er strømforsyningen koblet til strømmettet? (Kun WAM550, WAM551) | <ul style="list-style-type: none"> • Sett inn strømledningen. (Kun WAM750, WAM751, WAM350, WAM351) • Koble støpslet på strømledningen inn i kontakten. (Kun WAM550, WAM551) |
| Hubben og produktet er ikke paret. | <ul style="list-style-type: none"> • Når HUBen er koblet til, viser frontindikatoren på HUBen at den fungerer? • Er nettverkskabelen koblet til både ruter og HUBen? • Sørg for at indikatorene foran på produktet skifter farge fra rød til blå. | <ul style="list-style-type: none"> • Tilbakestill HUBen. (Se i brukerhåndboken til HUBen for flere detaljer). Deretter må du koble HUBen fra strømmettet før du kobler den til igjen. Kontroller om paringsindikatoren foran på HUBen blinker eller ikke. • Tilbakestill produktet (se side 15). Klikk her. Deretter må du koble produktet fra strømmettet før du kobler den til igjen. Kontroller om LED-indikatoren foran på produktet blinker eller ikke. |
| En funksjon virker ikke når en knapp trykkes. | <ul style="list-style-type: none"> • Er det statisk elektrisitet i luften? | <ul style="list-style-type: none"> • Trekk ut støpselet og sett det inn igjen. |
| Det kommer ikke noen lyd. | <ul style="list-style-type: none"> • Er lydstyrken satt til laveste nivå? | <ul style="list-style-type: none"> • Koble produktet til på korrekt måte. • Justerer lydstyrken (volumet). |
| TV SoundConnect (TV-paring) mislyktes. | <ul style="list-style-type: none"> • Støtter TV-apparatet ditt TV SoundConnect? • Er fastvaren til TV-apparatet nyeste versjon? • Oppstår det en feil under tilkobling? | <ul style="list-style-type: none"> • TV SoundConnect støttes av enkelte TV-apparater fra Samsung som er lansert etter 2012. Kontroller om TV-apparatet ditt støtter TV SoundConnect. • Kontroller at TV SoundConnect er satt til På i TV-apparatets meny. • Oppdater TV-apparatet med den nyeste fastvaren. • Kontakt Samsungs kundeservice. • Trykk  TV SoundConnect i mer enn 5 sekunder for å tilbakestille TV SoundConnect, og deretter koble til et nytt TV-apparat. |

| Symptom | Kontroller | Løsning |
|--------------------------------------|----------------------------------------------------------------------------------------------------------------------------------------------------------------------------------------------------------------------------------|-------------------------------------------------------------------------------------------------------------------------------------------------------------------------------------------------------------------------------------------------------------------------------------------------------------------------------------------------------------------------------------------------------------------------------------------------------------------------------------------------------------------------------------------------------------------------------------------------------------------------------------------------------------------------------------------------------------------------------------------------------------------------------------------------------------------------------------------------------------------------------------------------------------------------------------------------------------------------------------------------------------------------------------------------------------------------------------------------|
| HUBen fungerer ikke som den skal | <ul style="list-style-type: none"> • Er HUBen koblet til? • Er nettverkskabelen koblet til både ruterens og HUBens? • Når HUBen er koblet til, viser frontindikatoren på HUBen at den fungerer? | <ul style="list-style-type: none"> • Koble til HUBen. • Koble nettverkskabelen til ruterens og ETHERNET SWITCH bak på HUBen. • Tilbakestill HUBen. (Se i brukerhåndboken til HUBen for flere detaljer). • Hvis du opplever problemer med sammenkobling av produktet og HUBen, prøv å omplassere produktet slik at produktet er nærmere den trådløse ruterens eller HUBen. |
| Produktet fungerer ikke som den skal | <ul style="list-style-type: none"> • Er produktet koblet til? • Lyser frontindikatoren på produktet fortsatt rødt 5 minutter etter at du slo den på? | <ul style="list-style-type: none"> • Koble til produktet. • Kontroller om den trådløse ruterens du bruker er sertifisert for Wi-Fi. • Koble produktet fra strømmettet og deretter til igjen, og koble den deretter til ruterens. • Tilbakestill produktet (se side 15). Klikk her. • Hvis den benyttes sammen med en HUB <ul style="list-style-type: none"> - Sørg for at smartenheten og HUBen er koblet til samme trådløse nettverk. - Sørg for at HUBens indikatorlamper viser at den fungerer som den skal. (Se side 24, punkt 3). Klikk her. - Hvis problemet ikke forsvinner, tilbakestill HUBen. (Se i brukerhåndboken til HUBen for flere detaljer). - Koble HUBen fra strømmettet og deretter til igjen. Deretter må du koble produktet fra og til strømmettet igjen. - Hvis du opplever problemer med sammenkobling av produktet og HUBen, prøv å omplassere produktet slik at produktet er nærmere den trådløse ruterens eller HUBen. |

| Symptom | Kontroller | Løsning |
|----------------------------------|---------------------------------------------------------------------------------------------------|------------------------------------------------------------------------------------------------------------------------------------------------------------------------------------------------------------------------------------------------------------------------------------------------------------------------------------------------------------------------------------------------------------------------------------------------------------------------------------------------------------------------------------------------------------------------------------------------------------------------------------------------------------------------------------------------------------------------------------------------------------------------------|
| Jeg kan ikke gruppere produkter. | <ul style="list-style-type: none"> • Er produktet koblet til nettverket via Wi-Fi? | <ul style="list-style-type: none"> • Hvis produktet er koblet til nettverket via Bluetooth, NFC-tagging (Kun WAM750, WAM751, WAM550, WAM551 - Android), TV SoundConnect eller AUX IN (Kun WAM750, WAM751), kan du ikke bruke funksjonen for gruppering av høyttalere. |
| Appen fungerer ikke korrekt | <ul style="list-style-type: none"> • Oppstår det en feil under oppstart av appen? | <ul style="list-style-type: none"> • Sørg for at smartenheten er kompatibel med appen. (Se side 76) Klikk her. • Sørg for at du har den siste versjonen av appen. • Sørg for at indikatorene foran på produktet skifter farge fra rød til blå. • Hvis den benyttes sammen med en HUB <ul style="list-style-type: none"> - Sørg for at HUBen og smartenheten er koblet til samme ruter. - Sørg for at HUBens indikatorlamper viser at den fungerer som den skal. (Se side 24, punkt 3). Klikk her. - Hvis du opplever problemer med sammenkobling av produktet og HUBen, prøv å omplassere produktet slik at produktet er nærmere den trådløse ruter eller HUBen. |



MERK

- ✓ Hvor problemet ikke forsvinner må du ta kontakt med servicesenteret for feilsøking.

Lisensmerknader om åpen kildekode

- Hvis du vil ha mer informasjon hva slags åpen kildekode som er benyttet i dette produktet, gå til nettsiden: <http://opensource.samsung.com>

Lisenser

- Spotify-programmet er underlagt tredjepartlisenser som man finner her : www.spotify.com/connect/third-party lisenser.
- For mer informasjon om Spotify Connect, se www.spotify.com/connect



Spesifikasjoner

- WAM750, WAM751

| | | | |
|------------|---------------------------------------------------------------------------|------------------------------|------------------------------------------------------------------------------------------------|
| Generelt | Vekt | | 3,9 Kg |
| | Mål | | 402 (B) X 194 (D) X 137 (H) mm |
| | Bruksområde, temperatur | | +5°C til +35°C |
| | Bruksområde, luftfuktighet | | 10 % til 75 % |
| Forsterker | Inngangsfølsomhet/impedans | | 450 mV / KOHM (AUX) |
| | S/N-forhold (analog inngang) | | 65 dB |
| | Separasjon (1KHz) | | 65 dB |
| Nettverk | Ethernet | | 100BASE - TX Terminal |
| | Trådløst LAN | | Innebygd |
| | Sikkerhet | WEP (ÅPENT) | |
| | | WPA-PSK (TKIP) | |
| | | WPA2-PSK (AES) | |
| | WPS(PBC/PIN) | | Støttes |
| | Totalt strømforbruk hvilemodus (W) (Alle nettverksporter er aktiverte) | | 6.7 |
| | Wi-Fi/Ethernet | Deaktiveringsmetode for port | Trykk WPS -knappen på produktet inn i 30 sekunder for å slå Wi-Fi/Ethernet av eller på. |
| | Bluetooth | Deaktiveringsmetode for port | Trykk SPK ADD -knappen på produktet inn i 30 sekunder for å slå Bluetooth av eller på. |

- WAM550, WAM551

| | | | |
|-----------------|---------------------------------------------------------------------------|------------------------------|------------------------------------------------------------------------------------------------|
| Generelt | Vekt | | 2,3 Kg |
| | Mål | | 343 (B) X 168 (D) X 113,5 (H) mm |
| | Bruksområde, temperatur | | +5°C til +35°C |
| | Bruksområde, luftfuktighet | | 10 % til 75 % |
| Nettverk | Ethernet | | 100BASE - TX Terminal |
| | Trådløst LAN | | Innebygd |
| | Sikkerhet | WEP (ÅPENT) | |
| | | WPA-PSK (TKIP) | |
| | | WPA2-PSK (AES) | |
| | WPS(PBC/PIN) | | Støttes |
| | Totalt strømforbruk hvilemodus (W) (Alle nettverksporter er aktiverte) | | 6.1 |
| | Wi-Fi/Ethernet | Deaktiveringsmetode for port | Trykk WPS -knappen på produktet inn i 30 sekunder for å slå Wi-Fi/Ethernet av eller på. |
| | Bluetooth | Deaktiveringsmetode for port | Trykk SPK ADD -knappen på produktet inn i 30 sekunder for å slå Bluetooth av eller på. |

- WAM350, WAM351

| | | | |
|-----------------|---------------------------------------------------------------------------|------------------------------|------------------------------------------------------------------------------------------------|
| Generelt | Vekt | | 1,9 Kg |
| | Mål | | 250 (B) X 145 (D) X 113,5 (H) mm |
| | Bruksområde, temperatur | | +5°C til +35°C |
| | Bruksområde, luftfuktighet | | 10 % til 75 % |
| Nettverk | Ethernet | | 100BASE - TX Terminal |
| | Trådløst LAN | | Innebygd |
| | Sikkerhet | WEP (ÅPENT) | |
| | | WPA-PSK (TKIP) | |
| | | WPA2-PSK (AES) | |
| | WPS(PBC/PIN) | | Støttes |
| | Totalt strømforbruk hvilemodus (W) (Alle nettverksporter er aktiverte) | | 6.6 |
| | Wi-Fi/Ethernet | Deaktiveringsmetode for port | Trykk WPS -knappen på produktet inn i 30 sekunder for å slå Wi-Fi/Ethernet av eller på. |
| | Bluetooth | Deaktiveringsmetode for port | Trykk SPK ADD -knappen på produktet inn i 30 sekunder for å slå Bluetooth av eller på. |



MERK

✓ Produktet vil starte på nytt automatisk hvis du slår Wi-Fi/Ethernet av/på.

- Nettverkshastighet lik eller lavere enn 10Mbps støttes ikke.
(Hvis du bruker en nettverkskabel, er det best om du bruker en av typen STP.
 - Kun WAM550, WAM551, WAM350, WAM351)
- Design og spesifikasjoner kan endres uten foregående varsel.
- Se i tabellen som er montert på produktet for informasjon om strømforsyningen og strømforbruk.
- Vekt og dimensjoner er omtrentlige.
- Denne brukerhåndboken er basert på at operativsystemet Android eller iOS benyttes.
- App-skjermen er basert på Android, og kan endres etter at du oppgraderer programvareversjonen.
- Gå til www.samsung.com for flere detaljer om bruken av produktet.

- Du kan bli belastet med et administrasjonsgebyr hvis
 - (a) En reparatør blir sendt ut til deg på din forespørsel og det ikke er noe galt med produktet (dvs. du har ikke lest denne brukerhåndboken).
 - (b) Du tar med deg enheten til et serviceverksted, og det ikke er noe galt med produktet (dvs. du har ikke lest denne brukerhåndboken).
- Vi vil opplyse deg om hvor stort dette administrasjonsgebyret er før vi besøker deg eller starter å jobbe med spilleren.

Lovpålagt samsvarserklæring

| | | |
|------------------------------------------------------------------------------------------------------------------------|------------------------------------------------------------------------------------------------------------------------------------------------------------------------------------------------------------------|----------------------------------------------------------------------------------------------------------------------|
|  | FORSIKTIG FARE FOR ELEKTRISK STØT MÅ IKKE ÅPNES |  |
| Lynsymbolet og pilhodet i trekanten er et varselstilt som varsler om at det finnes skadelig spenning inne i produktet. | FORSIKTIG : FOR Å UNNGÅ ELEKTRISK STØT MÅ DU IKKE FJERNE DEKSELET (ELLER BAKSIDEN). DET FINNES INGEN DELER BRUKEREN KAN REPARERE I ENHETEN. LA KVALIFISERT SERVICEPERSONELL TA HÅND OM ALT SERVICEARBEID. | Utropstegnet i trekanten er et varselstilt som varsler om at det finnes viktig informasjon som følger med produktet. |

Advarsel

- For å redusere faren for brann eller elektrisk støt, må man ikke utsette apparatet for regn eller fuktighet.
- Ikke utsett apparatet for dryppende vann eller vannsprut. Ikke plasser gjenstander fylt med væske, f.eks. vaser, på apparatet.
- For å slå av apparatet helt, må du trekke ut pluggen fra stikkontakten. Derfor må pluggen til enhver tid være lett tilgjengelig.

FORSIKTIG

FOR Å UNNGÅ ELEKTRISK STØT, MÅ MAN SETTE STØPSLET HELT INN I STIKKONTAKTEN.

- Dette apparatet skal alltid kobles til en jordnet stikkontakt.
- Når du skal koble apparatet fra strømmettet må støpselet trekkes ut av stikkontakten, og støpselet må derfor være lett tilgjengelig.

FORSIKTIG

- Ikke utsett apparatet for dryppende vann eller vannsprut. Ikke plasser gjenstander fylt med væske, f.eks. vaser, på apparatet.
- For å slå av apparatet helt, må du trekke ut pluggen fra stikkontakten. Derfor må pluggen til enhver tid være lett tilgjengelig.

■ Kabling i kontakten (Kun Storbritannia)

VIKTIG MERKNAD

Strømledningen på dette utstyret er utstyrt med en formstøpt kontakt som inneholder en sikring. Verdien på sikringen vises på støpslets underside, med pinnene, og ved behov for bytte, må en sikring som er i henhold til BS1362 med samme størrelse benyttes. Du må aldri benytte sikringer hvor sikringsdekslet er fjernet. Hvis sikringsdekslet er løst, og må byttes, må det ha samme farge som sikringen som er montert på støpslet. Dekslar kan du få kjøpt hos forhandleren din. Hvis kontakten ikke passer til kontaktene i huset ditt, eller hvis ledningen ikke er lang nok til å nå en kontakt, må du skaffe en passende sikkerhetsgodkjent forlengelsesledning eller spørre forhandleren om hjelp. Men hvis du må kutte av støpslet, må du fjerne sikringen før du deponerer det på en forsvarlig måte. Koble ikke kontakten til en strømkontakt, den ubeskyttede ledningen kan gi elektrisk støt. Du må aldri sette ledningene alene inn i kontakten. Et støpsel med sikring må benyttes til enhver tid.

VIKTIG MERKNAD

Lederne i strømledningen fargekodet i henhold til følgende oppsett: - BLÅ = NØYTRAL, BRUN = FASE. Siden disse fargene ikke nødvendigvis stemmer overens med fargene som markerer oppsettet kontakten, må du gå fram som følger: - Den blå lederen må kobles til terminalen merket med bokstaven N eller som er fargen BLÅ eller SVART. Den BRUNE lederen må festes på terminalen merket med bokstaven L, eller som er farget BRUN eller SVART.

ADVARSEL: INGEN AV LEDNINGENE MÅ KOBLES TIL JORDTERMINALEN SOM ER MERKET MED BOKSTAVEN E, ELLER TEGNET FOR JORD \equiv , ELLER SOM ER FARGET GRØNN ELLER GRØNN OG GUL.

■ Viktige sikkerhetsinstruksjoner

Les denne brukerveiledningen nøye før du bruker enheten. Følg alle sikkerhetsinstruksjoner som er angitt nedenfor.

Oppbevar denne brukerveiledningen for fremtidig oppslag.

- 1 Les disse instruksjonene.
- 2 Ta vare på disse instruksjonene.
- 3 Lytt til alle advarsler.
- 4 Følg alle instruksjoner.
- 5 Bruk ikke dette apparatet nær vann.
- 6 Rengjør bare med en tørr klut.
- 7 Ikke blokker noen av ventileringsåpningene. Monter enheten i henhold til produsentens instruksjoner.

- 8** Plasser ikke apparatet nær noen varmekilder, for eksempel radiatorer, varmepaneler, ovner eller andre apparater (inkludert forsterkere) som produserer varme.
- 9** Opphev ikke sikkerhetsmålet for den polariserte eller jordete kontakten. En polarisert kontakt har to pinner hvor én er bredere enn den andre. En jordet kontakt har to pinner og en tredje jordingspigg. Den brede, tredje pinnen er der for din sikkerhets skyld. Hvis den medfølgende kontakten ikke passer i din stikkontakt, kan du be en elektriker erstatte stikkontakten.
- 10** Beskytt strømledningen slik at den ikke kan tråkkes på eller komme i klem, spesielt ved kontakter, stikkontakter og der den går ut fra apparatet.
- 11** Bruk bare ekstrautstyr/tilbehør som er angitt av produsenten.
- 12** Bruk bare med vogn, stativ, fotostativ, brakett eller bord som er spesifisert av produsenten eller som selges med apparatet. Ved bruk av vogn, vær forsiktig når vognen med apparatet beveges for å unngå at den velter og forårsaker skade.
- 13** Ta støpslet ut av stikkontakten under tordenvær eller hvis apparatet skal stå ubrukt over lengre tid.
- 14** Overlat alt teknisk vedlikehold til kvalifiserte personell. Service er påkrevd hvis apparatet har blitt skadet på noen måte, for eksempel hvis strømledningen eller kontakten er skadet, væske søles på apparatet eller objekter kommer inn i det, apparatet eksponeres for regn eller fuktighet, ikke fungerer som det skal eller har falt ned.



Sikkerhetsregler

Forsiktighetsregler for strømforsyningen

- Ikke overbelast kontakter eller skjøteledninger.
 - Dette kan føre til unormal varme eller brann.
- Ikke berør strømledningen med våte hender.
- Ikke plasser produktet i nærheten av utstyr for oppvarming.
- Hvis du må rengjøre pinnene på støpslet må du trekke støpslet ut av kontakten og bare rengjøre pinnene med en tørr klut.
- Ikke bøy strømledningen for mye, eller trekk kraftig i den.
- Ikke legg eller sett tunge objekter på strømadapteren.
- Ikke koble strømadapteren til en løs eller skadet kontakt.
- Sett støpslet til strømadapteren helt inn i kontakten, slik at den er godt festet i uttaket.
 - Hvis støpslet ikke er satt helt inn er det fare for brann.

■ Forholdsregler ved montering

- Ikke plasser dette utstyret i nærheten av objekter som genererer varme eller ild (stearinlys, myggfjernere, varmeapparater, radiatorer eller lignende). Må ikke monteres i direkte sollys.
- Når du skal flytte produktet må du slå av strømmen og koble fra alle ledninger (inkludert strømledningen).
 - En skadet ledning kan føre til brann, og kan gi elektrisk støt.
- Hvis du monterer produktet i miljø med høy temperatur eller luftfuktighet, eller ekstrem kulde, så kan dette føre til kvalitetsproblemer eller få produktet til å feile. Før du monterer produktet i et miljø som er utenfor normen, må du ta kontakt med Samungs kundeservice for mer informasjon.
- Når du skal plassere produktet på en hylle, i et skap eller på et bord, må du sørge for at topppanelet peker oppover.
- Ikke plasser produktet på en ustabil overflate (f.eks. en vaglete hylle, bord som vipper el.l.).
 - Hvis du mister produktet kan det føre til feil på produktet, og utøve en fare for skader. Alvorlige vibrasjoner eller slag kan også føre til at produktet feiler, og øke faren for brann.
- Plasser produktet slik at det har nok plass rundt seg for ventilasjon.
 - La det være minst 10 cm fri plass bak produktet og 5 cm på hver side av produktet.
- Hold innpakkingsmaterialene i plast unna barn.
 - Det er fare for at barn som leker med innpakkingsmaterialene av plast kan kveles.

■ Forholdsregler for bruk

- Hvis du bruker produktet i en lengre tid med høy lydstyrke kan dette føre til alvorlig skade på hørselen din.
 - Hvis du utsettes for lyder som er høyere enn 85 db i en lengre periode, kan dette føre til hørselsskader. Jo høyere lyden er, jo større skader kan hørselen din få. Merk at en normal samtale er på rundt 50 til 60 db, og at støy fra en vei er på rundt 80 db.
- Dette produktet inneholder komponenter med farlig høyspenning. Du må ikke prøve å demontere, reparere eller tilpasse det selv.
 - Ta kontakt med Samungs kundeservice hvis produktet har behov for reparasjon.
- Ikke plasser beholdere med væsker på produktet (f.eks. vaser, drikker, kosmetikk, kjemikalier el.l.). Ikke la metallobjekter (f.eks. mynter, hårspenner el.l.) eller brennbare materialer (f.eks. papir, fyrstikker e.l.) komme inn i produktet (gjennom lufteåpninger, kontakter el.l.).
 - Hvis skadelige materialer eller væsker skulle komme inn produktet må du med en gang koble produktet fra strømforsyningen, og deretter ta kontakt med Samungs kundeservice.

- Ikke mist produktet. Hvis det oppstår en mekanisk skade, må du trekke støpslet ut av strømkontakten og deretter kontakte Samsungs kundeservice.
 - Det er fare for brann eller elektrisk støt.
- Du må ikke holde eller flytte produktet ved hjelp av strømledningen eller signalkabelen.
 - En skadet kabel kan føre til at produktet ikke fungerer som det skal, brann eller elektrisk støt.
- Ikke bruk eller oppbevar brennbare materialer i nærheten av produktet.
- Hvis produktet avgir en unormal lyd eller kraftig lykt eller røyk, må du trekke støpslet ut av strømkontakten med en gang og deretter ta kontakt med Samsungs kundeservice.
- Hvis du lukter gass, må du lufte ut rommet med en gang. Ikke ta på strømstøpslet til produktet. Ikke slå produktet av eller på.
- Ikke slå på produktet eller utsett det for plutselige støt. Ikke stikk skarpe objekter inn i produktet.
- Dette produktet kan flyttes rundt innendørs.
- Dette produktet er ikke vann- eller støvtett.
- Vær forsiktig når du skal flytte produktet slik at du unngår å miste det og som følge av det skade produktet.

Forholdsregler ved renhold

- Aldri bruk alkohol, løsemidler, voks, benzen, tynnere, luftfriskere eller smøremidler til å rengjøre produktet, og du må heller ikke spraye insektsmiddel på produktet.
 - Bruk av denne typen materialer kan skade den utvendige kapslingen til produktet, føre til at lakk sprekker og faller av, eller fjerne markeringer og etiketter på produktet.
- Hvis du skal rengjøre produktet må du koble det fra strømnettet, og deretter tørke det av med en ren, tørr og myk klut (mikrofiber, bomull).
 - Unngå at det samler seg støv på produktet. Støv kan skrape opp overflaten.

Tilleggsinformasjon

Om NFC (Kun WAM750, WAM751, WAM550, WAM551) - Android

- NFC-tagging for å etablere en Bluetooth-forbindelse vil ikke fungere når produktet holder på å slå seg av og på.
- NFC-tagging for å etablere en Bluetooth-forbindelse vil ikke fungere når batteriindikatoren på Bluetooth-enheten blinker.

■ Om nettverkstilkoblingen

- Avhengig av hvilken trådløs ruter som benyttes, kan enkelte nettverksoperasjonen oppføre seg annerledes.
- For mer informasjon om tilkobling til ruter eller modem, se i ruterens eller modemets dokumentasjon.
- Velg en trådløs kanal som ikke er i bruk for øyeblikket. Hvis den valgte kanalen er i bruk av en annen kommunikasjonsenhet i nærheten, kan forstyrrelsen føre til kommunikasjonsproblemer.
- I henhold til de nyeste sertifiseringsspesifikasjonene for Wi-Fi, støtter ikke huben sikkerhetskrypteringene WEP, TKIP eller TKIP-AES (WPS2 Mixed) i nettverk som benytter 802.11n.
- Trådløse nettverk (LAN) kan oppleve forstyrrelser, og dette avhenger av miljøbetingelsene (slik som ytelsen til den trådløse ruter, avstanden, hinder, forstyrrelser fra andre trådløse enheter og lignende).
- WEP-kryptering fungerer ikke med WPS (PBC) / WPS (PIN).

■ Kompatible enheter

- Mobil : Android 2.3.3 (Gingerbread) eller høyere, iOS (6.0) eller høyere



MERKNADER

- ✓ Det er mulig at enkelte enheter ikke er kompatible med produktet.
- ✓ Merk at et produkt i en eldre versjon muligens ikke støttes.

■ Copyright

© 2015 Samsung Electronics Co., Ltd.

Med enerett. Denne brukerhåndboken kan ikke reproduseres eller kopieres, helt eller delvis, uten forutgående skriftlig tillatelse fra Samsung Electronics Co., Ltd.

- Samsung Electronics erklærer med dette at denne dette utstyret er i samsvar med de grunnleggende kravene og andre relevante bestemmelser i direktiv 1999/5/EF.

Den originale konformitetserklæringen finner du på <http://www.samsung.com>, gå til Support > Search Product Support og skriv inn modellnavnet.

Dette utstyret kan brukes i alle EU-land.

Dette utstyret skal bare brukes innendørs.



Kontakt SAMSUNG

Om du har spørsmål eller synspunkter om Samsungs produkter, er du velkommen å kontakte Samsung Support.

| Country | | Contact Centre ☎ | Web Site |
|---------------|--------------------|----------------------------------------------------------------------------------------------------------------------|------------------------------------------------------------------------------------------------------------------------------------------------------------------------------------------------|
| North America | U.S.A | 1-800-SAMSUNG (726-7864) | www.samsung.com/us/support |
| | CANADA | 1-800-SAMSUNG (726-7864) | www.samsung.com/ca/support (English) www.samsung.com/ca_fr/support (French) |
| Latin America | MEXICO | 01-800-SAMSUNG (726-7864) | www.samsung.com/mx/support |
| | BRAZIL | 0800-124-421 (Demais cidades e regiões) 4004-0000 (Capitais e grandes centros) | www.samsung.com/br/support |
| | COSTA RICA | 0-800-507-7267 00-800-1-SAMSUNG (726-7864) | www.samsung.com/latin/support (Spanish) www.samsung.com/latin_en/support (English) |
| | DOMINICAN REPUBLIC | 1-800-751-2676 | www.samsung.com/latin/support (Spanish) www.samsung.com/latin_en/support (English) |
| | ECUADOR | 1-800-10-7267 1-800-SAMSUNG (72-6786) | www.samsung.com/latin/support (Spanish) www.samsung.com/latin_en/support (English) |
| | EL SALVADOR | 800-6225 800-0726-7864 | www.samsung.com/latin/support (Spanish) www.samsung.com/latin_en/support (English) |
| | GUATEMALA | 1-800-299-0013 1-800-299-0033 | www.samsung.com/latin/support (Spanish) www.samsung.com/latin_en/support (English) |
| | HONDURAS | 800-2791-9267 800-2791-9111 | www.samsung.com/latin/support (Spanish) www.samsung.com/latin_en/support (English) |
| | JAMAICA | 1-800-234-7267 1-800-SAMSUNG (726-7864) | www.samsung.com/latin_en/support (English) |
| | NICARAGUA | 001-800-5077267 | www.samsung.com/latin/support (Spanish) www.samsung.com/latin_en/support (English) |
| | PANAMA | 800-7267 800-0101 | www.samsung.com/latin/support (Spanish) www.samsung.com/latin_en/support (English) |
| | PUERTO RICO | 1-800-682-3180 | www.samsung.com/latin/support (Spanish) www.samsung.com/latin_en/support (English) |
| | TRINIDAD & TOBAGO | 1-800-SAMSUNG(726-7864) | www.samsung.com/latin/support (Spanish) www.samsung.com/latin_en/support (English) |
| | VENEZUELA | 0-800-SAMSUNG (726-7864) | www.samsung.com/ve/support |
| | COLOMBIA | Bogotá 600 12 72 Gratis desde cualquier parte del país 01 8000 112 112 | www.samsung.com/co/support |
| | CHILE | 800-SAMSUNG(726-7864) | www.samsung.com/cl/support |
| | BOLIVIA | 800-10-7260 | www.samsung.com/cl/support |
| | PERU | 0800-777-08 | www.samsung.com/pe/support |
| | ARGENTINE | 0800-555-SAMSUNG (0800-555-7267) | www.samsung.com/ar/support |
| | URUGUAY | 000-405-437-33 | www.samsung.com/latin/support (Spanish) www.samsung.com/latin_en/support (English) |
| | PARAGUAY | 009-800-542-0001 | www.samsung.com/latin/support (Spanish) www.samsung.com/latin_en/support (English) |
| Europe | UK | 0330 SAMSUNG (7267864) | www.samsung.com/uk/support |
| | EIRE | 0818 717100 | www.samsung.com/ie/support |
| | GERMANY | 0180 6 SAMSUNG bzw. 0180 6 7267864* (*0,20 €/Anruf aus dem dt. Festnetz, aus dem Mobil-funk max. 0,60 €/Anruf) | www.samsung.com/de/support |
| | FRANCE | 01 48 63 00 00 | www.samsung.com/fr/support |
| | ITALIA | 800-SAMSUNG (800.7267864) | www.samsung.com/it/support |
| | SPAIN | 0034902172678 | www.samsung.com/es/support |
| | PORTUGAL | 808 20 7267 | www.samsung.com/pt/support |

| Country | | Contact Centre ☎ | Web Site |
|---------|-------------|----------------------------------------------------------------------------------------------------------------------------------------------|--------------------------------------------------------------------------------------------------------------------------------------------------------------------------------------|
| Europe | LUXEMBURG | 261 03 710 | www.samsung.com/support |
| | NETHERLANDS | 0900-SAMSUNG (0900-7267864) (€ 0,10/Min) | www.samsung.com/nl/support |
| | BELGIUM | 02-201-24-18 | www.samsung.com/be/support (Dutch) www.samsung.com/be_fr/support (French) |
| | NORWAY | 815 56480 | www.samsung.com/no/support |
| | DENMARK | 70 70 19 70 | www.samsung.com/dk/support |
| | FINLAND | 030-6227 515 | www.samsung.com/fi/support |
| | SWEDEN | 0771 726 7864 (0771-SAMSUNG) | www.samsung.com/se/support |
| | POLAND | 801-172-678* lub +48 22 607-93-33 * * (koszt połączenia według taryfy operatora) | www.samsung.com/pl/support |
| | HUNGARY | 0680SAMSUNG (0680-726-786) 0680PREMIUM (0680-773-648) | www.samsung.com/hu/support |
| | SLOVAKIA | 0800 - SAMSUNG (0800-726 786) | www.samsung.com/sk/support |
| | AUSTRIA | 0800-SAMSUNG (0800-7267864) [Only for Premium HA] 0800-366661 [Only for Dealers] 0810-112233 | www.samsung.com/at/support |
| | SWITZERLAND | 0800 726 78 64 (0800-SAMSUNG) | www.samsung.com/ch/support (German) www.samsung.com/ch_fr/support (French) |
| | CZECH | 800 - SAMSUNG (800-726786) | www.samsung.com/cz/support |
| | CROATIA | 072 726 786 | www.samsung.com/hr/support |
| | BOSNIA | 055 233 999 | www.samsung.com/support |
| | MONTENEGRO | 020 405 888 | www.samsung.com/support |
| | SLOVENIA | 080 697 267 (brezplačna številka) 090 726 786 (0,39 EUR/min) klicni center vam je na voljo od ponedeljka do petka od 9. do 18. ure. | www.samsung.com/si |
| | SERBIA | 011 321 6899 | www.samsung.com/rs/support |
| | BULGARIA | 800 111 31, Безплатна телефонна линия | www.samsung.com/bg/support |
| | ROMANIA | 08008 726 78 64 (08008 SAMSUNG) Apel GRATUIT | www.samsung.com/ro/support |
| CIS | CYPRUS | 8009 4000 only from landline, toll free | |
| | GREECE | 80111-SAMSUNG (80111 726 7864) only from land line | www.samsung.com/gr/support |
| | LITHUANIA | 8-800-77777 | www.samsung.com/lt/support |
| | LATVIA | 8000-7267 | www.samsung.com/lv/support |
| | ESTONIA | 800-7267 | www.samsung.com/ee/support |
| | RUSSIA | 8-800-555-55-55 (VIP care 8-800-555-55-88) | www.samsung.com/ru/support |
| | BELARUS | 810-800-500-55-500 | www.samsung.com/support |
| | GEORGIA | 0-800-555-555 | www.samsung.com/support |
| | ARMENIA | 0-800-05-555 | www.samsung.com/support |
| | AZERBAIJAN | 0-88-555-55-55 | www.samsung.com/support |
| | KAZAKHSTAN | 8-10-800-500-55-500 (GSM: 7799, VIP care 7700) | www.samsung.com/support |
| | UZBEKISTAN | 8-10-800-500-55-500 (GSM: 7799) | www.samsung.com/support |
| | KYRGYZSTAN | 00-800-500-55-500 | www.samsung.com/kz_ru/support |
| China | TAJIKISTAN | 8-10-800-500-55-500 | www.samsung.com/support |
| | MONGOLIA | +7-495-363-17-00 | www.samsung.com/support |
| | UKRAINE | 0-800-502-000 | www.samsung.com/ua/support (Ukrainian) www.samsung.com/ua_ru/support (Russian) |
| | MOLDOVA | 0-800-614-40 | www.samsung.com/support |
| China | CHINA | 400-810-5858 | www.samsung.com/cn/support |
| | HONG KONG | (852) 3698 4698 | www.samsung.com/hk/support (Chinese) www.samsung.com/hk_en/support (English) |
| | MACAU | 0800 333 | www.samsung.com/support |

| Country | | Contact Centre ☎ | Web Site |
|---------|---------------|---------------------------------------------------------|--------------------------------------------------------------------------------|
| S.E.A | SINGAPORE | 1800-SAMSUNG(726-7864) | www.samsung.com/sg/support |
| | AUSTRALIA | 1300 362 603 | www.samsung.com/au/support |
| | NEW ZEALAND | 0800 726 786 | www.samsung.com/nz/support |
| | VIETNAM | 1800 588 889 | www.samsung.com/vn/support |
| | THAILAND | 0-2689-3232, 1800-29-3232 | www.samsung.com/th/support |
| | MYANMAR | +95-01-2399-888 | www.samsung.com/support |
| | MALAYSIA | 1800-88-9999 603-77137477 (Overseas contact) | www.samsung.com/my/support |
| | INDONESIA | 021-56997777 08001128888 | www.samsung.com/id/support |
| | PHILIPPINES | 1-800-10-7267864 [PLDT] 02-4222111 [Other landline] | www.samsung.com/ph/support |
| | TAIWAN | 0800-329999 | www.samsung.com/tw/support |
| | JAPAN | 0120-363-905 | www.samsung.com/jp/support |
| S.W.A | INDIA | 1800 3000 8282 - Toll Free 1800 266 8282 - Toll Free | www.samsung.com/in/support |
| | BANGLADESH | 09612300300 | www.samsung.com/in/support |
| | SRI LANKA | 94117540540 | www.samsung.com/support |
| MENA | EGYPT | 08000-7267864 16580 | www.samsung.com/eg/support |
| | ALGERIA | 021 36 11 00 | www.samsung.com/n_africa/support |
| | IRAN | 021-8255 [CE] | www.samsung.com/iran/support |
| | SAUDI ARABIA | 8002474357 | www.samsung.com/sa/support www.samsung.com/sa_en/support (English) |
| | PAKISTAN | 0800-Samsung (72678) | www.samsung.com/pk/support |
| | TUNISIA | 80-1000-12 | www.samsung.com/n_africa/support |
| | U.A.E | 800-SAMSUNG (800 - 726 7864) | www.samsung.com/ae/support (English) www.samsung.com/ae_ar/support (Arabic) |
| | OMAN | 800-SAMSUNG (800 - 726 7864) | |
| | KUWAIT | 183-CALL (183-2255) | |
| | BAHRAIN | 8000-GSAM (8000-4726) | |
| | QATAR | 800-CALL (800-2255) | www.samsung.com/tr/support |
| | TURKEY | 444 77 11 | |
| | JORDAN | 0800-22273 06 5777444 | www.samsung.com/Levant/support (English) |
| | SYRIA | 18252273 | www.samsung.com/Levant/support (English) |
| | MOROCCO | 080 100 22 55 | www.samsung.com/n_africa/support |
| Africa | SOUTH AFRICA | 0860 SAMSUNG (726 7864) | www.samsung.com/support |
| | BOTSWANA | 8007260000 | |
| | NAMIBIA | 08 197 267 864 | |
| | ZAMBIA | 0211 350370 | |
| | MAURITIUS | 23052574020 | |
| | REUNION | 262508869 | |
| | MOZAMBIQUE | 847267864 / 827267864 | |
| | NIGERIA | 0800-726-7864 | www.samsung.com/africa_en/support |
| | Ghana | 0800-10077 0302-200077 | |
| | Cote D'Ivoire | 8000 0077 | www.samsung.com/africa_fr/support |
| | SENEGAL | 800-00-0077 | |
| | CAMEROON | 7095-0077 | www.samsung.com/support |
| | KENYA | 0800 545 545 | |
| | UGANDA | 0800 300 300 | |
| | TANZANIA | 0800 755 755 / 0685 889 900 | |
| | RWANDA | 9999 | |
| | BURUNDI | 200 | |
| | DRC | 499999 | |
| | SUDAN | 1969 | |



Korrekt avhending av dette produktet (Avfall fra elektrisk og elektronisk utstyr)

Denne merkingen som vises på produktet, dets tilbehør eller dokumentasjon, indikerer at produktet eller det elektroniske tilbehøret (for eksempel lader, headset, USB-kabel) ikke skal kastes sammen med annet husholdningsavfall ved slutten av levetiden. For å hindre potensiell skade på miljøet eller helseskader grunnet ukontrollert avfallsavhending ber vi om at dette avfallet holdes adskilt fra andre typer avfall og resirkuleres på ansvarlig måte for å fremme bærekraftig gjenbruk av materielle ressurser.

Private forbrukere bør kontakte enten forhandleren de kjøpte produktet av, eller lokale myndigheter, for detaljer om hvor og hvordan disse artiklene kan resirkuleres på en miljøvennlig måte.

Forretningsbrukere bør kontakte sin leverandør og undersøke vilkårene i kjøpskontrakten.

Dette produktet og det elektroniske tilbehøret skal ikke blandes med annet kommersielt avfall som skal kastes.