

The Samsung logo, consisting of the word "SAMSUNG" in white, bold, sans-serif capital letters, is centered within a blue oval shape.

SM-A700F  
SM-A700FD  
SM-A700H

# Brukerhåndbok

# Innholdsfortegnelse

## Les dette først

## Komme i gang

- 7 Innhold i produktesken
- 8 Enhetsoppsett
- 10 Bruke SIM- eller USIM-kortet og batteriet
- 18 Bruke et minnekort
- 21 Slå enheten på og av
- 21 Låse og låse opp skjermen

## Grunnleggende

- 22 Bruke berøringsskjermen
- 25 Oppsett for startskjermbildet
- 29 Varsels- og hurtigvalgpanelene
- 32 Åpne apper
- 32 Installere eller avinstallere apper
- 34 Angi tekst
- 37 Ta et bilde av skjermen
- 37 Mine filer
- 38 Strømsparingsfunksjon
- 39 Vise hjelpeinformasjon

## Nettverkstilkobling

- 40 Mobildata
- 40 Wi-Fi
- 41 Internettdeling

## Bevegelser og bruksfunksjoner

- 43 Bevegelser og gester
- 46 Flervindu
- 52 Énhåndsstyring
- 53 Øke berøringsskjermens følsomhet

## Tilpasning

- 54 Administrere start- og appskjermbildet
- 56 Angi bakgrunn og ringetoner
- 57 Endre skjermlåsmetoden
- 58 Privatmodus
- 59 Enkel modus
- 60 Overføre data fra den gamle enheten
- 61 Konfigurere kontoer

## Telefon

- 62 Ringe
- 64 Motta anrop
- 65 Alternativer under samtaler

## Kontakter

- 66 Legge til kontakter
- 66 Importere og eksportere kontakter
- 67 Søke etter kontakter

## Meldinger og e-post

- 68 Meldinger
- 70 E-post

## Kamera

- 72 Grunnleggende fotografering
- 74 Bildemodi
- 77 Kamerainnstillinger

## Galleri

- 79 Vise innhold på enheten
- 80 Vise innhold som er lagret på andre enheter

## Sikkerhetsassistanse

- 81 Nødmodus
- 82 Hjelp-melding

## Nyttige apper og funksjoner

- 83 S Finder
- 83 S Planner
- 85 S Voice
- 86 Internett
- 87 Musikk
- 89 Video
- 91 Klokke
- 93 Kalkulator
- 93 Notat
- 94 Lydopptaker
- 95 Dropbox
- 96 Flipboard
- 96 Radio
- 98 Google-apper

## Koble til andre enheter

- 100 Bluetooth
- 102 Wi-Fi Direct
- 104 NFC (NFC-aktiverte modeller)
- 106 S Beam (NFC-aktiverte modeller)
- 107 Rask tilkobling
- 108 Screen Mirroring
- 110 Mobilutskrift

## Enhets- og databehandling

- 111 Oppgradere enheten
- 112 Overføre filer mellom enheten og en datamaskin
- 113 Sikkerhetskopiere og gjenopprette data
- 113 Utføre en nullstilling av dataene

## Innstillinger

- 114 Om Innstillinger
- 114 Hurtigvalg
- 114 Tilkoblinger
- 119 Enhet
- 123 Personalisering
- 126 System
- 132 Apper

## Tillegg

- 133 Feilsøking
- 139 Ta ut batteriet (ikke-uttakbar type)

# Les dette først

Les denne bruksanvisningen før du bruker enheten for å sikre trygg og riktig bruk.

- Beskrivelser er basert på enhetens standardinnstillinger.
- Noe av innholdet kan variere fra enheten din, avhengig av område, tjenesteleverandør, modellspesifikasjoner og programvare.
- Innhold (høykvalitetsinnhold) som krever høy CPU- og RAM-bruk, vil ha innvirkning på den generelle ytelsen til enheten. Det kan hende at apper som benytter slikt innhold, ikke vil fungere som tiltenkt, avhengig av enhetens spesifikasjoner og området den brukes i.
- Samsung er ikke ansvarlig for ytelsesproblemer som forårsakes av apper fra en annen leverandør enn Samsung.
- Samsung er ikke ansvarlig for ytelsesproblemer eller inkompatibiliteter som forårsakes av redigerte registerinnstillinger eller endret operativsystemprogramvare. Forsøk på å tilpasse operativsystemet kan føre til at enheten eller apper ikke fungerer som de skal.
- Programvare, lydkilder, bakgrunnsbilder, bilder og andre medier som leveres med denne enheten, er lisensiert for begrenset bruk. Uttrekking og bruk av disse materialene for kommersielle eller andre formål er et brudd på opphavsretslovene. Brukerne er selv ansvarlige for ulovlig bruk av medier.
- Det kan påløpe ekstrakostnader for datatjenester, som for eksempel sending av e-postmeldinger, opplasting og nedlasting, automatisk synkronisering eller bruk av posisjonstjenester, avhengig av abonnementet ditt. For overføring av store datamengder anbefales det å bruke Wi-Fi-funksjonen.
- Standardapper som følger med enheten, kan oppdateres og ikke lenger støttes uten forvarsel. Hvis du har spørsmål om en app som tilbys med enheten, kontakter du et Samsung-servicesenter. For brukerinstallerte apper kontakter du tjenesteleverandørene.
- Endring av systemets operativsystem eller installering av programvare fra uoffisielle kilder, kan føre til feil på enheten og ødeleggelse eller tap av data. Disse handlingene er brudd på Samsung-lisensavtalen og vil ugyldiggjøre garantien din.
- Noen enheter, avhengig av område eller modell, må ha godkjennelse fra Federal Communications Commission (FCC). Hvis enheten din er godkjent av FCC, kan du se enhetens FCC-ID. Trykk på **Apper** → **Innstillinger** → **Om enheten** for å se FCC-ID-en.

## Instruksjonsikoner



**Advarsel:** Situasjoner som kan føre til skade på deg selv eller andre



**Forsiktig:** Situasjoner som kan skade enheten eller annet utstyr



**Merknad:** Merknader, brukstips eller ytterligere informasjon

# Komme i gang

## Innhold i produktesken

Kontroller at produktesken inneholder følgende:

- Enhet
- Hurtigstartveiledning



- Utstyret som leveres med enheten, samt annet tilgjengelig tilbehør, kan variere, avhengig av område og tjenesteleverandør.
- Det medfølgende utstyret er utformet kun for denne enheten, og det er ikke sikkert at det er kompatibelt med andre enheter.
- Utseende og spesifikasjoner kan være gjenstand for endringer uten forhåndsvarsel.
- Du kan kjøpe ytterligere tilbehør fra din lokale Samsung-forhandler. Kontroller at dette er kompatibelt med enheten før kjøp.
- Bruk bare Samsung-godkjent tilbehør. Bruk av tilbehør som ikke er godkjent, kan forårsake ytelsesproblemer og feil som ikke dekkes av garantien.
- Tilgjengelighet for alt tilbehør kan endres etter produsentenes eget skjønn. Gå til nettstedet til Samsung for mer informasjon om tilgjengelig tilbehør.

## Enhetsoppsett

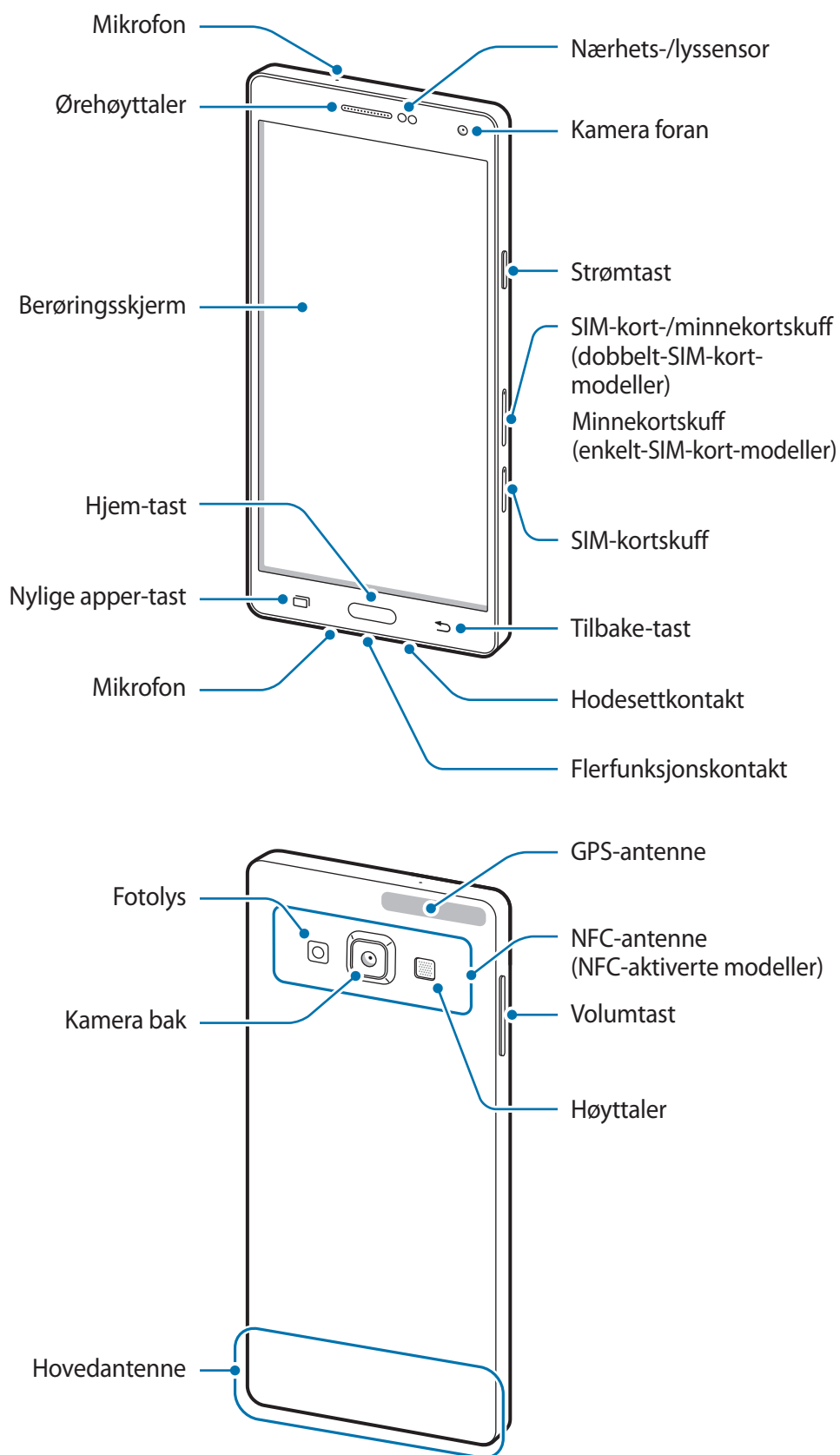







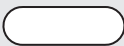

- Ikke dekk til antenneområdet med hendene dine eller andre gjenstander. Dette kan føre til forbindelsesproblemer eller raskt tappe batteriet for strøm.
- Det anbefales å bruke en skjermbeskytter som er godkjent av Samsung. Skjermbeskyttere som ikke er godkjente, kan forårsake feil på sensorene.
- Unngå at det kommer vann på berøringsskjermen. Fuktige forhold eller kontakt med vann kan føre til funksjonsfeil på berøringsskjermen.

## Taster

Tast	Funksjon
 <b>Strøm</b>	<ul style="list-style-type: none"> <li>• Trykk på og hold inne for å slå enheten av eller på.</li> <li>• Trykk på for å slå på eller låse skjermen.</li> </ul>
 <b>Nylige apper</b>	<ul style="list-style-type: none"> <li>• Trykk på for å åpne listen over nylig brukte apper.</li> <li>• Trykk på og hold inne for å få tilgang til flere valg for det gjeldende skjermbildet.</li> </ul>
 <b>Hjem</b>	<ul style="list-style-type: none"> <li>• Trykk på for å slå på skjermen mens den er låst.</li> <li>• Trykk på for å returnere til startskjermbildet.</li> <li>• Trykk på raskt to ganger for å starte <b>S Voice</b>.</li> <li>• Trykk på og hold inne for å starte <b>Google</b>.</li> </ul>
 <b>Tilbake</b>	<ul style="list-style-type: none"> <li>• Trykk på for å returnere til det forrige skjermbildet.</li> </ul>
 <b>Volum</b>	<ul style="list-style-type: none"> <li>• Trykk på for å justere enhetsvolumet.</li> </ul>

# Bruke SIM- eller USIM-kortet og batteriet

## Sette inn SIM- eller USIM-kortet

Sett inn SIM- eller USIM-kortet som tilbys av tjenesteleverandøren din.



- Bare nano-SIM-kort fungerer med enheten.
- Noen LTE-tjenester kan være utilgjengelige, avhengig av område eller tjenesteleverandør. Kontakt tjenesteleverandøren din for å få mer informasjon om tilgjengelighet for tjenesten.

1

Sett utløsningsnålen inn i hullet på SIM-kortskuffen for å løsne skuffen.

► **Dobbelt-SIM-kort-modeller:**

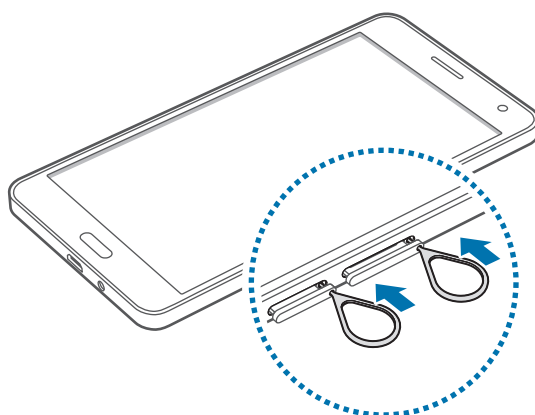

► **Enkelt-SIM-kort-modeller:**

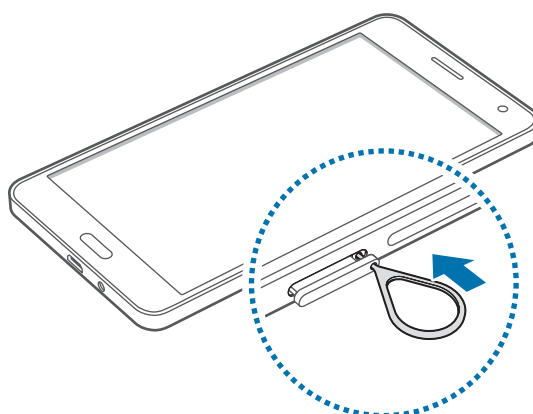

Kontroller at utløsningsnålen står vinkelrett på hullet. Hvis den ikke gjør det, kan enheten skades.

**2** Trekk SIM-kortsporet forsiktig ut av SIM-kortsporskuffen.

► **Dobbelt-SIM-kort-modeller:**

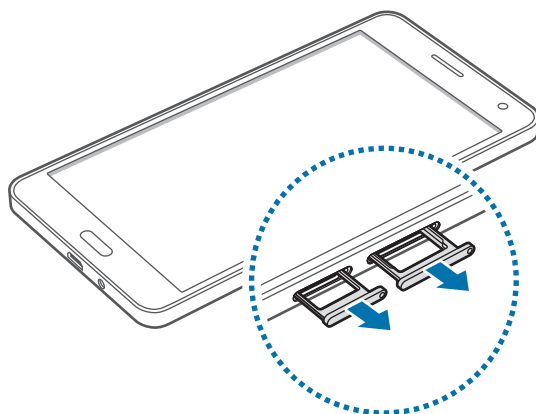

► **Enkelt-SIM-kort-modeller:**

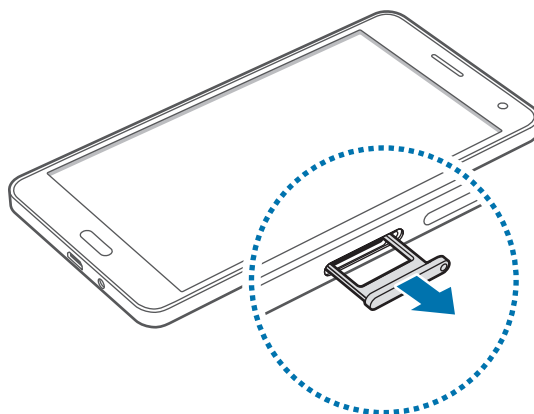

**3 ► Dobbelt-SIM-kort-modeller:** Plasser SIM- eller USIM-kortet i SIM-kortskuffen, med de gullfargede kontaktflatene vendt nedover.

Sett det primære SIM- eller USIM-kortet i SIM-kortskuff 1 (1) og det sekundære SIM- eller USIM-kortet i SIM-kortskuff 2 (2).

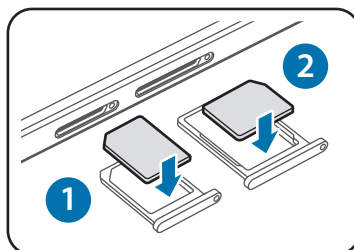

SIM-kortskuff 2 fungerer også som minnekortskuff. Du kan imidlertid ikke sette i både SIM- eller USIM-kortet og minnekortet samtidig.

**► Enkelt-SIM-kort-modeller:** Plasser SIM- eller USIM-kortet i SIM-kortskuffen, med de gullfargede kontaktflatene vendt nedover.

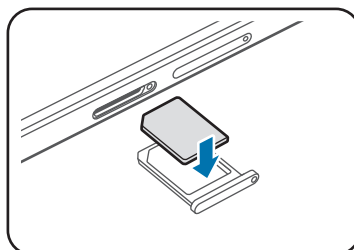

Vær forsiktig så du ikke mister eller lar andre bruke SIM- eller USIM-kortet ditt. Samsung er ikke ansvarlig for skader eller uleiligheter som forårsakes av mistede eller stjålne kort.

#### 4 Sett SIM-kortsporet tilbake i SIM-kortsporskuffen.

► **Dobbelt-SIM-kort-modeller:**

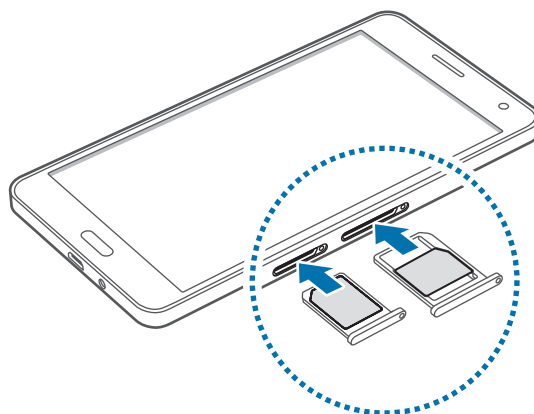

► **Enkelt-SIM-kort-modeller:**

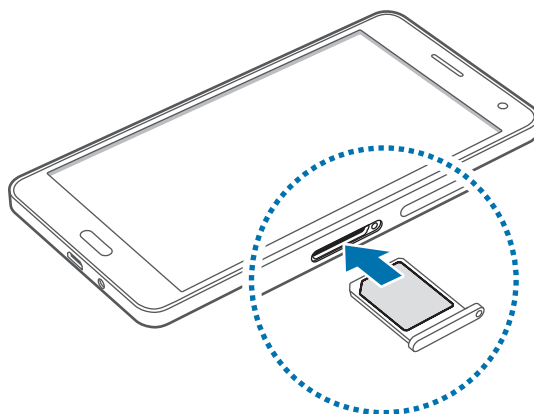

## Ta ut SIM- eller USIM-kortet

- 1 Sett utløsningsnålen inn i hullet på SIM-kortskuffen for å løsne skuffen.
- 2 Trekk SIM-kortsporet forsiktig ut av SIM-kortsporskuffen.
- 3 Ta ut SIM- eller USIM-kortet.
  - **Dobbelt-SIM-kort-modeller:**

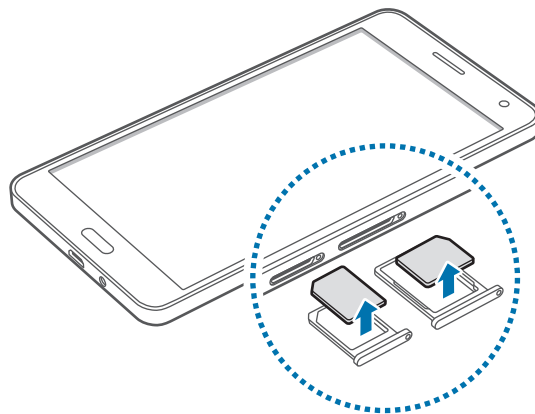

- **Enkelt-SIM-kort-modeller:**

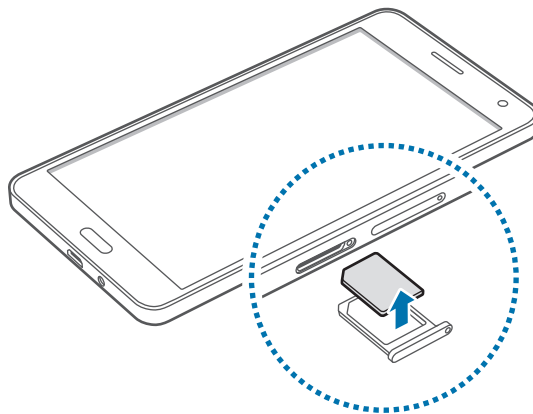

- 4 Sett SIM-kortsporet tilbake i SIM-kortsporskuffen.

## Bruke to SIM- eller USIM-kort (dobbelt-SIM-kort-modeller)

Hvis du setter inn to SIM- eller USIM-kort, kan du ha to telefonnumre eller tjenesteleverandører for én enkelt enhet.

### Aktivere SIM- eller USIM-kort

På startskjermbildet trykker du på **Apper** → **Innstillinger** → **SIM-kortadministrator**. Velg et SIM- eller USIM-kort og trykk på bryteren for å aktivere det.

### Endre visningsnavn og ikon for SIM- eller USIM-kort

På startskjermbildet trykker du på **Apper** → **Innstillinger** → **SIM-kortadministrator**. Velg et SIM- eller USIM-kort og trykk på **Registrer navn** eller **Velg ikon**. Angi visningsnavn og ikon for hvert kort.

### Veksle mellom kort

Når to SIM- eller USIM-kort er aktivert, vises ikoner for kortvalg på instrumentbordet i varselspanelet. Åpne varselspanelet og velg deretter et kort.

## Lade batteriet

Bruk laderen til å lade batteriet før førstegangsbruk. En datamaskin kan også brukes til å lade batteriet ved å koble dem sammen via en USB-kabel.



Bruk kun Samsung-godkjente ladere, batterier og kabler. Ladere eller kabler som ikke er godkjente, kan føre til at batteriet eksploderer eller skade enheten.



- Når batteristrømmen er lav, er batteriikonet tomt.
- Dersom batteriet er helt utladet, vil ikke enheten slås på umiddelbart når laderen er tilkoblet. La et utladet batteri lades i noen minutter før du forsøker å slå på enheten.
- Hvis du bruker flere apper på én gang, nettverksapper eller apper som trenger forbindelse med en annen enhet, vil batteriet tømmes raskt for strøm. For å unngå frakobling fra nettverket eller at strømmen blir borte under dataoverføring, bør batteriet alltid være fullt oppladet når du bruker disse appene.

Koble USB-kabelen til USB-strømadapteren og koble den andre enden av USB-kabelen til flerfunksjonskontakten.

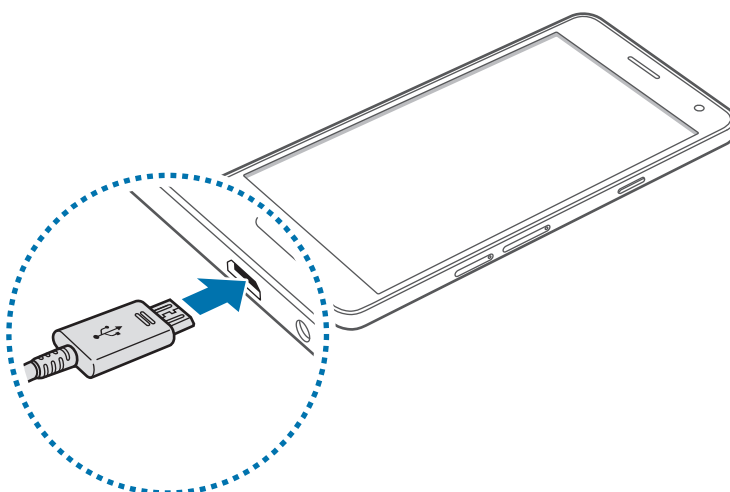

Hvis du kobler til laderen feil, kan dette føre til alvorlige skader på enheten. Skader som er forårsaket av feil bruk, dekkes ikke av garantien.





- Enheten kan brukes mens den lader, men det kan ta lenger tid å lade batteriet helt opp.
- Hvis enheten mottar en ustabil strømforsyning mens den lader, kan det hende at berøringsskjermen ikke fungerer. Koble laderen fra enheten hvis dette skjer.
- Mens enheten lader, kan den bli varmere. Dette er normalt og skal ikke påvirke enhetens levetid eller ytelse. Dersom batteriet blir varmere enn normalt, kan det hende at laderen vil stoppe oppladingen.
- Hvis enheten ikke lades på riktig måte, må du ta med enheten og laderen til et Samsung-servicesenter.

Etter fullading kobler du enheten fra laderen. Først kobler du laderen fra enheten, og deretter kobler du den fra stikkontakten.



For å spare energi bør du koble fra laderen når den ikke er i bruk. Laderen er ikke utstyrt med en strømbryter, så du må koble laderen fra stikkontakten når den ikke er i bruk for å unngå unødvendig strømforbruk. Laderen bør være rett ved stikkontakten og lett tilgjengelig under lading.

## Redusere batteriforbruket

Enheten din har alternativer som hjelper deg med å spare batteristrøm. Ved å tilpasse disse alternativene og deaktivere funksjoner i bakgrunnen, kan du bruke enheten lenger mellom hver opplading:

- Bytt til hvilemodus når du ikke bruker enheten, ved å trykke på strømtasten.
- Lukk unødvendige apper ved hjelp av Oppgavebehandling.
- Deaktiver Bluetooth-funksjonen.
- Deaktiver Wi-Fi-funksjonen.
- Deaktiver automatisk synkronisering av apper.
- Forkort tiden som bakgrunnslyset skal være på.
- Reduser lysstyrken på skjermen.

## Bruke et minnekort

### Sette inn et minnekort

Du kan bruke minnekort med maksimal kapasitet på 64 GB på din enhet. Det kan hende at enkelte minnekort ikke er kompatible med enheten din, avhengig av minnekortets produsent og type.



- Det kan hende at enkelte minnekort ikke er kompatible med enheten. Bruk av et inkompatibelt minnekort kan skade enheten eller minnekortet, og kan ødelegge data som er lagret på kortet.
- Sørg for å sette inn minnekortet med riktig side opp.



- Enheten støtter FAT- og exFAT-filsystemene for minnekort. Hvis du setter inn et kort som er formatert med et annet filsystem, spør enheten deg om du vil reformatere minnekortet.
- Hyppig skriving og sletting av data forkorter minnekortets levetid.
- Når du setter inn et minnekort i enheten, vises minnekortets filkatalog i **Mine filer** → **SD-kort**-mappen.

- 1 Sett utløsningsnålen inn i hullet på minnekortskuffen for å løsne skuffen.
- 2 Trekk minnekortskuffen forsiktig ut av sporet.
- 3 Plasser et minnekort i minnekortskuffen, med de gullfargede kontaktflatene vendt nedover.

#### 4 Sett minnekortskuffen tilbake i sporet.

► **Dobbelt-SIM-kort-modeller:**

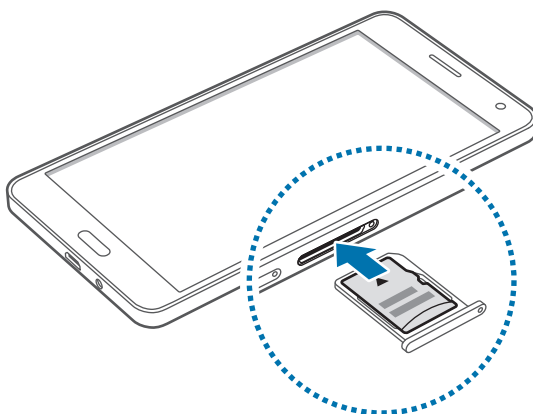

► **Enkelt-SIM-kort-modeller:**

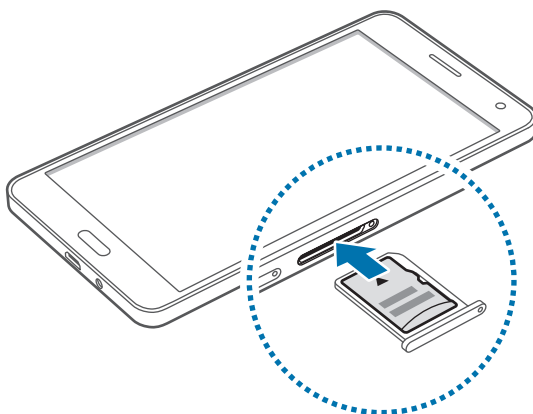

## Ta ut minnekortet

Før du tar ut minnekortet, må du først løse det ut for trygg fjerning. På startskjermbildet trykker du på **Apper** → **Innstillinger** → **Lagring** → **Løs ut SD-kort**.

- 1 Sett utløsningsnålen inn i hullet på minnekortskuffen for å løsne skuffen.
- 2 Trekk minnekortskuffen forsiktig ut av sporet.
- 3 Ta ut minnekortet.
- 4 Sett minnekortskuffen tilbake i sporet.



Ikke ta ut et minnekort mens enheten overfører eller leser informasjon. Dette kan føre til tap eller ødeleggelse av data, eller at minnekortet eller enheten kan bli skadet. Samsung er ikke ansvarlig for tap som oppstår som en følge av misbruk av, eller skadede, minnekort, inkludert tap av data.

## Formatere minnekortet

Det kan hende at et minnekort som er formatert på en datamaskin ikke er kompatibelt med enheten. Formater derfor minnekortet bare på enheten.

På startskjermbildet trykker du på **Apper** → **Innstillinger** → **Lagring** → **Formater SD-kort** → **FORMATER SD-KORT** → **SLETT ALT**.



Før du formaterer minnekortet, må du huske å ta sikkerhetskopier av alle viktige data som er lagret på enheten. Produsentens garanti dekker ikke tap av data som stammer fra brukerens handlinger.

## Slå enheten på og av

Trykk på og hold inne strømtasten i noen sekunder for å slå enheten på.

Når du slår på enheten for første gang, eller dersom du har foretatt en tilbakestilling av data, følger du instruksjonene på skjermen for å konfigurere den.

Slå av enheten ved å trykke på og holde inne strømtasten og deretter trykke på **Slå av**.



Følg alle oppslåtte advarsler og instruksjoner fra autorisert personale når du befinner deg i områder der bruken av trådløse enheter er begrenset, som for eksempel i fly og på sykehus.

## Låse og låse opp skjermen

Når du trykker på strømtasten, blir skjermen slått av og låst. Skjermen slås også av og låses dersom enheten ikke brukes på en bestemt periode.

Du kan låse opp skjermen ved å trykke på strøm- eller Hjem-tasten, og deretter raskt dra fingeren i en hvilken som helst retning innenfor området for opplåsing av skjermen.

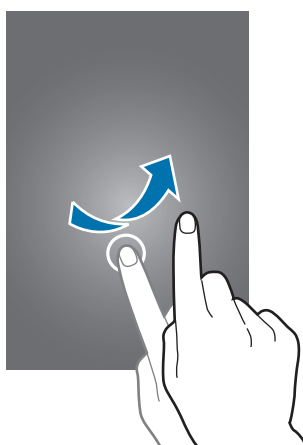

Du kan endre opplåsingskoden for å låse opp skjermen. Du finner mer informasjon under [Endre skjermlåsmetoden](#).

# Grunnleggende

## Bruke berøringsskjermen



- Ikke la berøringsskjermen komme i kontakt med andre elektriske apparater. Statisk elektrisitet kan føre til funksjonsfeil på berøringsskjermen.
- For å unngå å skade berøringsskjermen må du ikke trykke på den med noe skarpt eller legge mye trykk på den med fingrene.



- Enheten gjenkjenner kanskje ikke berøring i nærheten av kantene av skjermen, da disse ligger utenfor området for berøringsinndata.
- Hvis du lar berøringsskjermen være på uten å bruke den i lengre perioder, kan etterbilder (innbrenning i skjermen) eller dobbeltkonturer oppstå. Slå derfor av berøringsskjermen når du ikke bruker enheten.
- Det anbefales å bruke fingrene når du skal betjene berøringsskjermen.

### Trykke

Trykk lett på skjermen med fingeren for å åpne en app, velge et menyelement, velge en skjermtast eller angi et tegn ved hjelp av tastaturet på skjermen.

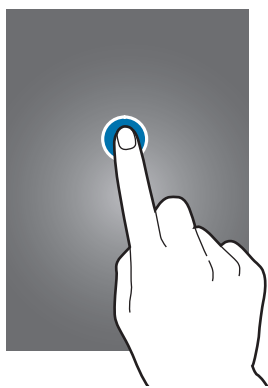

## Trykke på og holde

Trykk på og hold et element eller skjermen i mer enn 2 sekunder for å få tilgang til tilgjengelige alternativer.



## Dra

Trykk på og hold et element, og dra det dit du vil ha det, for å flytte det.

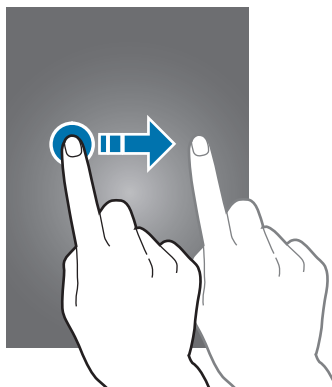

## Dobbeltrykke

Trykk raskt to ganger på en nettside eller et bilde for å zoome inn. Trykk raskt to ganger på nytt for å gå tilbake.

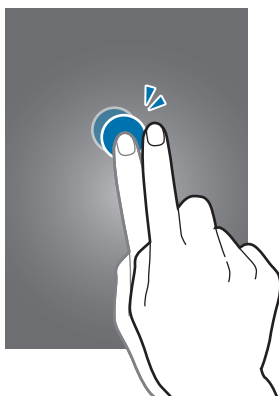

## Flikke

Dra fingeren raskt til høyre eller venstre på start- eller appskjermbildet for å vise et annet panel. Dra fingeren raskt opp- eller nedover for å bla gjennom en nettside eller en liste med elementer, som for eksempel kontakter.

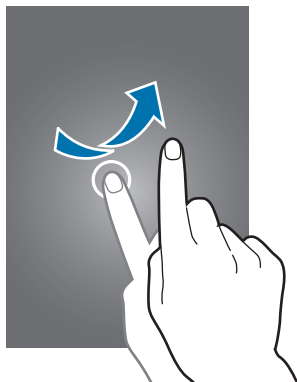

## Spre og klype

Spre to fingre fra hverandre på en nettside, et kart eller bilde for å zoome inn. Klyp sammen for å zoome ut.

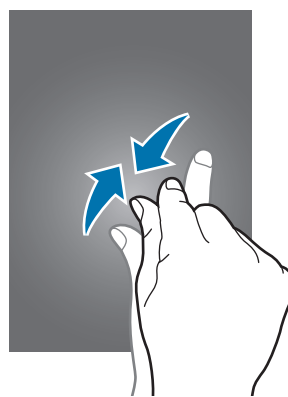
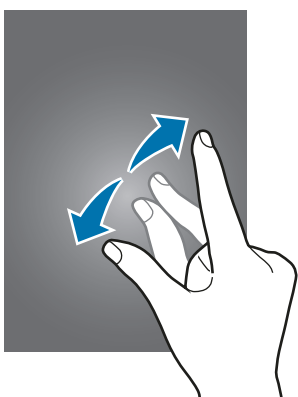



# Oppsett for startskjermbildet

## Startskjermbildet

Startskjermbildet er utgangspunktet for tilgang til alle funksjonene på enheten. Det viser widgeter, snarveier til apper og annet. Widgeter er små apper som starter spesifikke appfunksjoner for å vise informasjon og sørge for enkel tilgang på startskjermbildet.

Hvis du vil vise andre paneler, blar du til venstre eller høyre eller trykker på én av panelindikatorerne nederst på skjermen. Hvis du vil tilpasse startskjermbildet, kan du se [Administrere startskjermbildet](#).



## Alternativer for startskjermbildet

På startskjermbildet trykker du på og holder et tomt område eller klyper fingrene sammen for å få tilgang til de tilgjengelige alternativene.



## Flipboard Briefing

Bruk denne funksjonen for å vise de nyeste artiklene i ulike kategorier. Du kan bli oppdatert på nyheter som interesserer deg ved å bruke denne funksjonen.

- 1 På startskjermbildet trykker du på  eller stryker til høyre for å åpne **Flipboard Briefing**.
- 2 Trykk på **START READING** når du starter denne funksjonen for første gang.
- 3 Stryk oppover for å bla i artikler i hver nyhetskategori.



Hvis du vil deaktivere **Flipboard Briefing**, trykker du på og holder et tomt område på startskjermbildet. Deretter trykker du på **Startskjerm-innstillinger** og fjerner merket for **Flipboard Briefing**.

## Appskjermbildet

Appskjermbildet viser ikoner for alle apper, inkludert nylig installerte apper.

På startskjermbildet trykker du på **Apper** for å åpne appskjermbildet. Hvis du vil vise andre paneler, blar du til venstre eller høyre eller velger en panelindikator nederst på skjermen. Hvis du vil tilpasse appskjermbildet, kan du se [Administrere appskjermbildet](#).

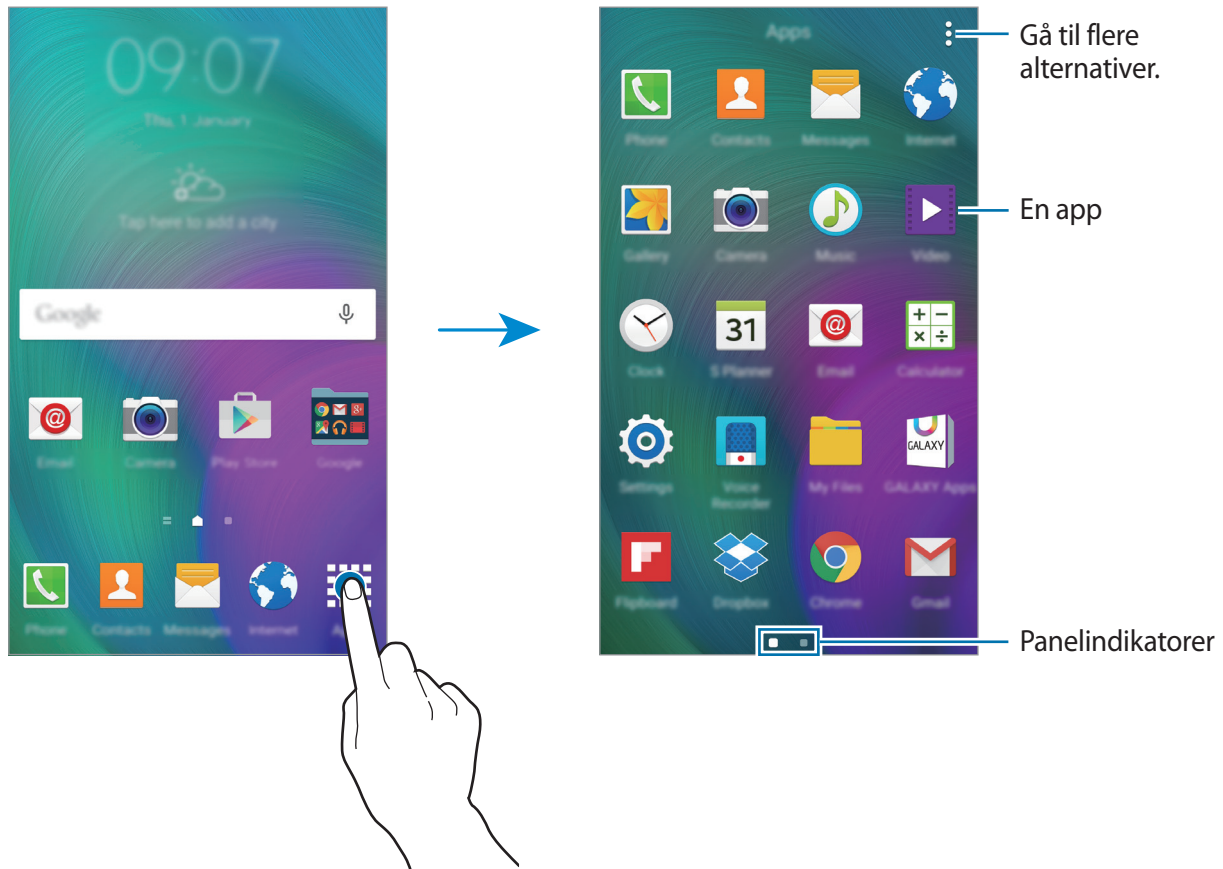





## Statusikoner

Statusikonene vises på statuslinjen øverst på skjermen. Ikonene som er oppført i listen nedenfor, er de mest vanlige.



Statuslinjen vises kanskje ikke øverst på skjermen i alle apper. Hvis du vil vise statuslinjen, kan du dra fingeren nedover fra øverst på skjermen.

Ikon	Betydning
	Ingen signal
	Signalstyrke
	Bruker SIM- eller USIM-kort nummer (dobbel-SIM-kort-modeller)
	Roaming (utenfor vanlig dekningsområde)
	GPRS-nett tilkoblet
	EDGE-nett tilkoblet
	UMTS-nett tilkoblet
	HSDPA-nett tilkoblet
	HSPA+-nett tilkoblet
	LTE-nett tilkoblet (LTE-aktiverte modeller)
	Wi-Fi tilkoblet
	Bluetooth-funksjon aktivert
	GPS aktivert
	Samtale pågår
	Ubesvart anrop
	Funksjon for smart hvilemodus aktivert
	Synkronisert med Internett
	Ny tekst- eller MMS-melding
	Alarm aktivert
	Stillemodus aktivert

Ikon	Betydning
	Vibrasjonsmodus aktivert
	Flymodus aktivert
	En feil har oppstått, eller forsiktighet må utvises
	Batterinivå

## Varsels- og hurtigvalgpanelene

### Bruke varselspanelet

Når du mottar nye varsler, som for eksempel meldinger eller tapte anrop, vises statusikoner på statuslinjen. Hvis du vil vise mer informasjon om ikonene, åpner du varselspanelet og viser detaljene.

Du åpner varselspanelet ved å dra statuslinjen nedover. Du lukker varselspanelet ved å dra linjen oppover fra bunnen av skjermen.

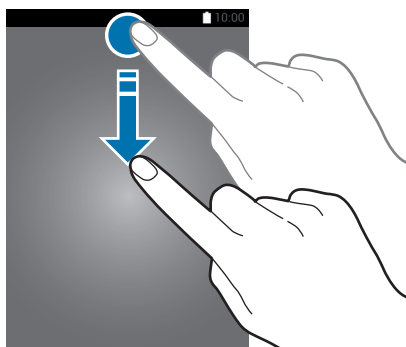

Du kan bruke følgende funksjoner på varselspanelet.

Alternativer for aktivering eller deaktivering. Trykk på og hold en knapp for å vise mer detaljerte innstillinger.

Start **Innstillinger**.

Vis alle hurtigvalgknappene.

Juster lysstyrken.

Start **S Finder**.

Start **Rask tilkobling**.



Velg et SIM- eller USIM-kort.  
(dobbelt-SIM-kort-modeller)

Trykk på et varsel og utfør forskjellige handlinger.

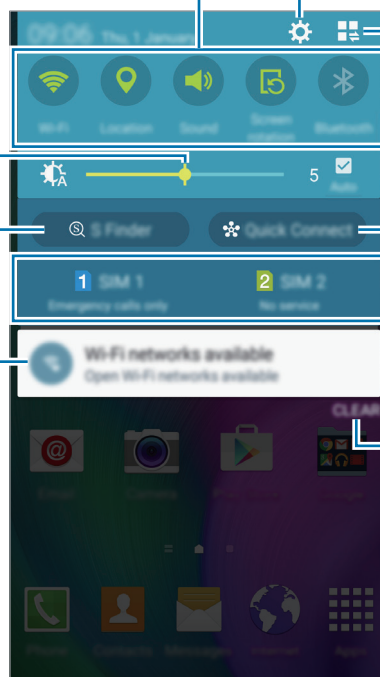
Fjern alle varsler.



## Omorganisere hurtigvalgknapper

Du kan omorganisere hurtigvalgknappene på varselspanelet ved å trykke på  → , trykke på og holde et element og deretter dra elementet til en annen plassering.

## Bruke hurtigvalgpanelet

Du kan aktivere eller deaktivere enkelte funksjoner på varselspanelet. Hvis du vil aktivere eller deaktivere flere funksjoner, åpner du hurtigvalgpanelet.

Du åpner hurtigvalgpanelet ved å dra statuslinjen nedover med to fingre. Du kan også trykke på  på varselspanelet. Du lukker hurtigvalgpanelet ved å dra linjen oppover fra bunnen av skjermen.

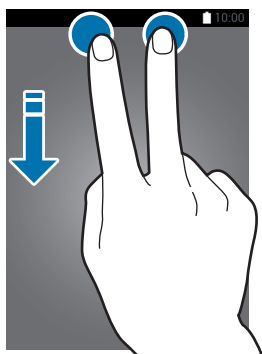

Trykk på de følgende alternativene for å aktivere eller deaktivere dem. Du kan vise mer detaljerte innstillinger hvis du trykker på og holder en hurtigvalgknapp.

- **Wi-Fi:** Se [Wi-Fi](#) for å få mer informasjon.
- **Posisjon:** Se [Posisjon](#) for å få mer informasjon.
- **Lyd / Vibrasjon / Lydløs:** Velg en lydmodus.
- **Skjermrotasjon:** Tillat eller hindre skjermbildet i automatisk å rotere når du roterer enheten.



Enkelte apper tillater ikke skjermrotasjon.

- **Bluetooth:** Se [Bluetooth](#) for å få mer informasjon.
- **Mobildata:** Se [Databruk](#) eller [Mobilnett](#) for å få mer informasjon.
- **U. strømsparing:** Se [Ultra strømsparingsmodus](#) for å få mer informasjon.
- **Flervindu:** Se [Flervindu](#) for å få mer informasjon.
- **Flymodus:** Se [Flymodus](#) for å få mer informasjon.
- **Trådløssone:** Se [Internettdeling](#) for å få mer informasjon.
- **Screen Mirroring:** Se [Screen Mirroring](#) for å få mer informasjon.
- **NFC (NFC-aktiverte modeller):** Se [NFC \(NFC-aktiverte modeller\)](#) for å få mer informasjon.
- **Sidetastpanel:** Se [Sidetastpanel](#) for å få mer informasjon.
- **Synkroniser:** Når du aktiverer denne funksjonen, synkroniserer enheten automatisk apper, slik som kalender- eller e-postappen.





- **Smart hvilemod.:** Når du aktiverer denne funksjonen, er skjermen på så lenge som du ser på den.
- **Strømsparing:** Se [Strømsparingsfunksjon](#) for å få mer informasjon.
- **Privatmodus:** Se [Privatmodus](#) for å få mer informasjon.
- **Skjermfølsomhet:** Se [Øke berøringsskjermens følsomhet](#) for å få mer informasjon.

## Åpne apper

På start- eller appskjermbildet velger du et appikon for å åpne det.

Hvis du vil åpne listen over nylig brukte apper, trykker du på  og velger et appikon for å åpne den appen.

### Lukke en app

Trykk på  → , og trykk deretter på **AVSLUTT** ved siden av en app for å lukke den. Du lukker alle appene som kjører for øyeblikket, ved å trykke på **LUKK ALLE**. Du kan også trykke på  → .

## Installere eller avinstallere apper

### Galaxy Apps

Bruk denne appen til å kjøpe og laste ned apper.

Trykk på **Galaxy Apps** på appskjermbildet.



Denne appen kan være utilgjengelig, avhengig av område eller tjenesteleverandør.

### Installere apper

Se på apper etter kategori, eller trykk på **SØK** for å søke med et søkeord.

Velg en app for å vise nærmere informasjon om den. Du kan laste ned gratisapper ved å trykke på **INSTALL**. Hvis du vil kjøpe og laste ned apper som koster penger, trykker du på knappen som viser prisen på appen.



Hvis du vil endre innstillingene for automatisk oppdatering, trykker du på  → **Kontoinnstillinger** → **Oppdater apper automatisk**, og velger deretter et alternativ.



## Play Butikk

Bruk denne appen til å kjøpe og laste ned apper.

Trykk på **Play Butikk** på appskjermbildet.

### Installere apper

Se på apper etter kategori, eller trykk på  for å søke med et søkeord.



Velg en app for å vise nærmere informasjon om den. Du kan laste ned gratisapper ved å trykke på **INSTALLER**. Hvis du vil kjøpe og laste ned apper som koster penger, trykker du på prisen og følger instruksjonene på skjermen.





Hvis du vil endre innstillingene for automatisk oppdatering, trykker du på  → **Innstillinger** → **Oppdater apper automatisk**, og velger deretter et alternativ.

## Administrere apper

### Avinstallere eller deaktivere apper

Hvis du vil deaktivere standardapper, åpner du appskjermbildet og trykker på  → **Avinstaller/deaktiver apper**.  vises på appene som du kan deaktivere. Velg en app, og trykk på **DEAKTIVER**.

Hvis du vil avinstallere nedlastede apper, går du til appskjermbildet og trykker på  → **Nedlastede apper** →  → **Avinstaller**. På appskjermbildet kan du også trykke på **Innstillinger** → **Appstyring**, velge en app og deretter trykke på **AVINSTALLER**.

### Aktivere apper

På appskjermbildet trykker du på  → **Vis deaktiverte apper**. Velg apper, og trykk deretter på **OK**. På appskjermbildet kan du også trykke på **Innstillinger** → **Appstyring**, bla til **DEAKTIVERT**, velge en app og deretter trykke på **AKTIVER**.



- Skjule apper: Skjul apper bare på appskjermbildet. Du kan fortsette å bruke skjulte apper.
- Deaktivere apper: Deaktiver utvalgte standardapper som ikke kan avinstalleres fra enheten. Du kan ikke bruke deaktiverte apper.
- Avinstallere apper: Avinstaller nedlastede apper.

## Angi tekst

### Tastatuoppsett

Et tastatur vises automatisk når du angir tekst for å sende e-postmeldinger, opprette notater og mer.



Enkelte språk støtter ikke tekstinndata. Hvis du vil skrive inn tekst, må du endre inndataspråk til ett av de støttede språkene.

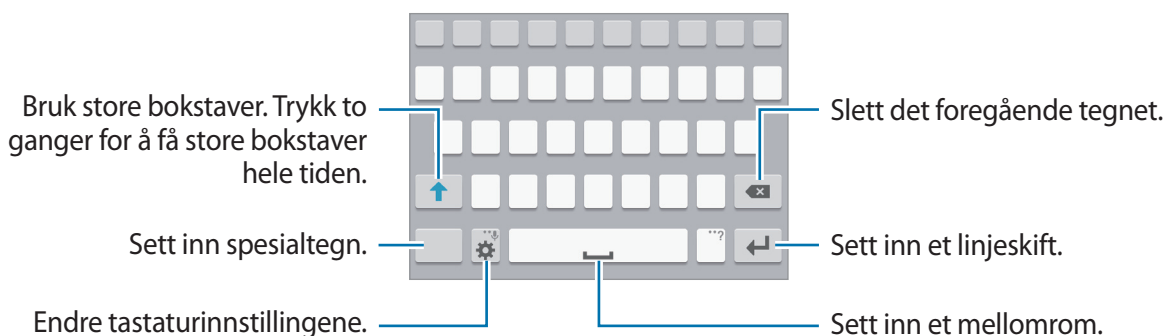

### Endre inndataspråk

Trykk på  → **Velg inndataspråk**, og velg deretter språkene som skal brukes. Hvis du velger to eller flere språk, kan du veksle mellom inndataspråkene ved å skyve mellomromstasten mot venstre eller høyre.



### Endre tastatuoppsett

Trykk på , velg et språk under **Inndataspråk**, og velg deretter et tastatuoppsett som du vil bruke.



På **3x4-tastatur** har hver tast tilordnet tre eller fire tegn. Du skriver inn et tegn ved å trykke på den tilsvarende tasten gjentatte ganger til det ønskede tegnet vises.

## Bruke flere tastaturfunksjoner

Trykk på og hold  for å bruke forskjellige funksjoner. Det kan hende at andre ikoner vises i stedet for , avhengig av hvilken funksjon som sist ble brukt.

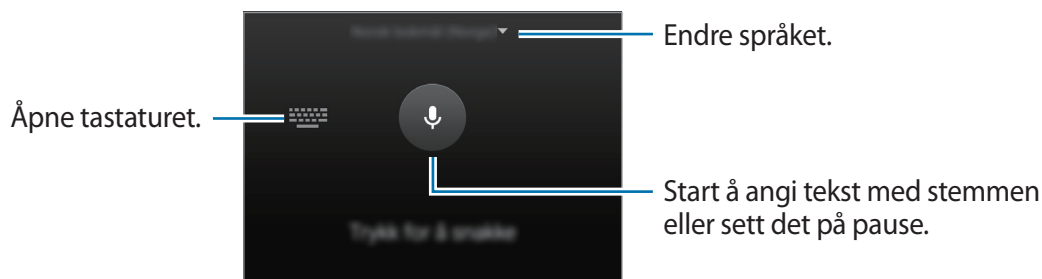

-  : Angi tekst ved hjelp av tale.

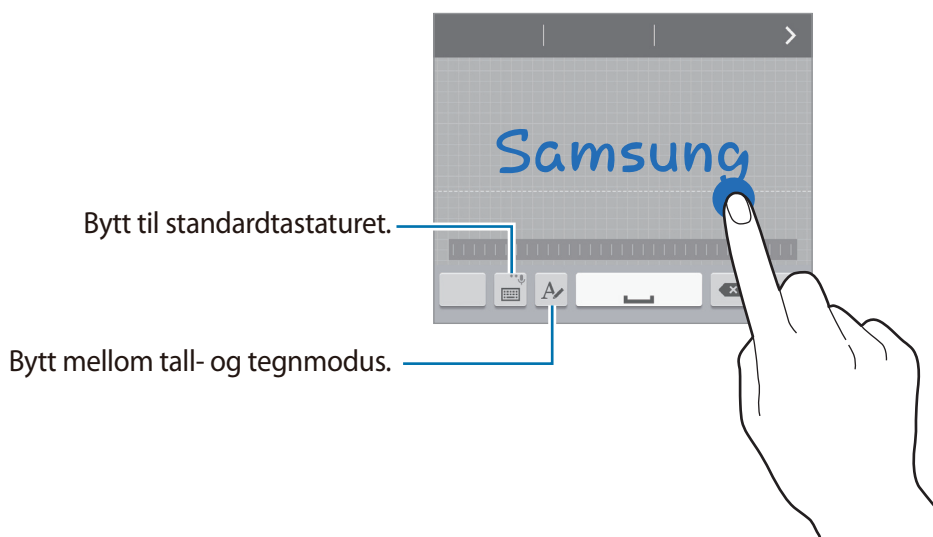

-  : Bytt til håndskriftmodus.



Denne funksjonen kan være utilgjengelig, avhengig av område eller tjenesteleverandør.

-  : Legg til et element fra utklippstavlen.
-  : Endre tastaturinnstillingene.

- 😊 : Sett inn et humørikon.
- 🖱️ : Bytt til det flytende tastaturet. Du kan flytte tastaturet til et annen sted ved å dra i fanen.

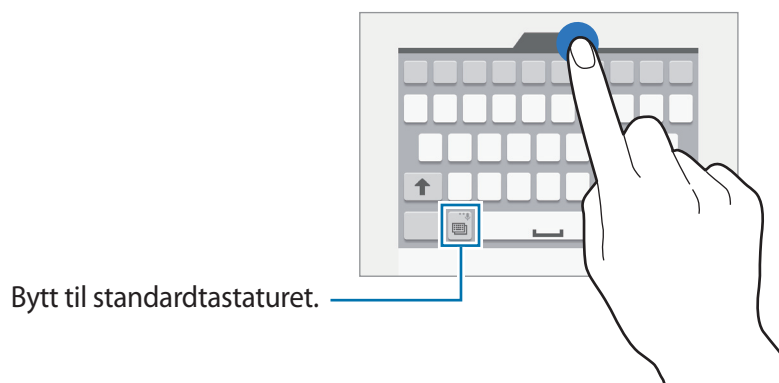

## Kopiere og lime inn

- 1 Trykk på og hold teksten.
- 2 Dra 🔵 eller 🔵 for å velge den ønskede teksten, eller trykk på **Merk alt** for å velge hele teksten.
- 3 Trykk på **Kopier** eller **Klipp ut**. Den valgte teksten blir kopiert til utklippstavlen.
- 4 Plasser markøren der teksten skal settes inn, og trykk på 🔵 → **Lim inn**. Du kan lime inn tekst som du har kopiert tidligere, ved å trykke på 🔵 → **Utklippstavle** og velge teksten.

## Ta et bilde av skjermen

Du kan ta et bilde av skjermen ved hjelp av enheten.

Trykk på og hold inne Hjem-tasten og strømtasten samtidig. Bildet lagres i **Galleri** → **Album** → **Screenshots**-mappen. Når du har tatt et bilde av skjermen, kan du redigere bildet og dele det med andre.

Du kan også ta et bilde av skjermen ved hjelp av andre metoder. Se [Dra håndflaten over for å ta et bilde](#) for å få mer informasjon.



Det er ikke mulig å ta et bilde av skjermen når visse apper er i bruk.

## Mine filer

Bruk denne appen til å få tilgang til filer som er lagret på enheten eller på andre plasseringer, som for eksempel nettskylagringstjenester.

Trykk på **Mine filer** på appskjermbildet.

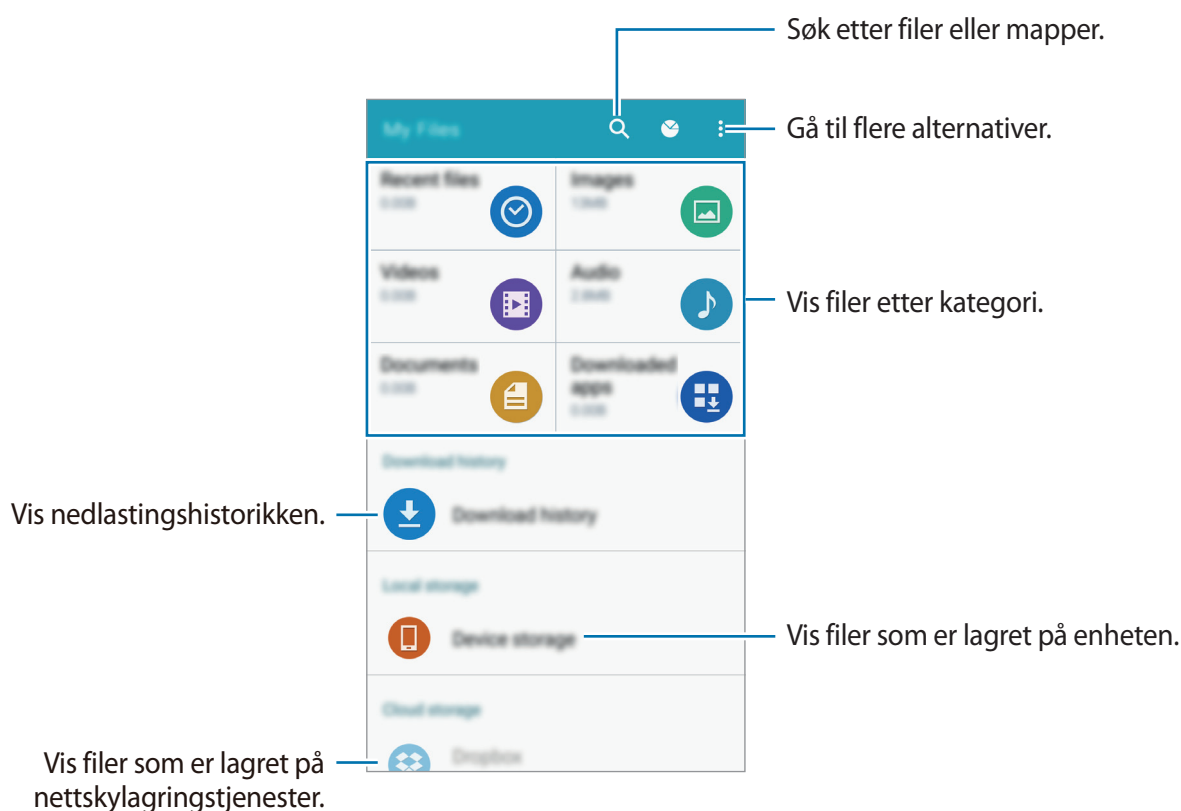

# Strømsparingsfunksjon

## Strømsparing

Spar batteristrøm ved å begrense enhetens funksjoner.

På appskjermbildet trykker du på **Innstillinger** → **Strømsparing** → **Strømsparing**, og deretter trykker du på **Strømsparing**-bryteren for å aktivere denne funksjonen. Du kan også åpne hurtigvalgpanelet og trykke på **Strømsparing** for å aktivere den.

Du kan velge blant følgende alternativer:

- **Begrens bakgrunnsdata:** Hindre apper som kjører i bakgrunnen, fra å bruke en mobildatatilkobling.
- **Begrens ytelse:** Bruk forskjellige alternativer for begrensnings, som for eksempel å slå av bakgrunnslyset for nylige apper- og tilbaketastene.
- **Gråskalamodus:** Vise fargene på skjermen som gråtoner.

## Ultra strømsparingsmodus

Bruk denne modusen til å forlenge enhetens batteristrøm. I Ultra strømsparingsmodus gjør enheten følgende:

- Viser fargene på skjermen som gråtoner.
- Begrenser tilgjengelige apper til viktige og utvalgte apper.
- Deaktiverer tilkoblingen til mobildata når skjermen slås av.
- Deaktiverer Wi-Fi og Bluetooth.

På appskjermbildet trykker du på **Innstillinger** → **Strømsparing** → **Ultra strømsparingsmodus**, og deretter på **Ultra strømsparingsmodus**-bryteren for å aktivere denne funksjonen. Du kan også åpne hurtigvalgpanelet og trykke på **U. strømsparing** for å aktivere den.

Hvis du vil legge til en app på startskjermbildet, trykker du på ⊕ og velger en app.

Hvis du vil fjerne en app fra startskjermbildet, trykker du på ⋮ → **Fjern**, velger en app med ⊖ og trykker deretter på **OK**.

Hvis du vil endre innstillingene for Ultra strømsparingsmodus, som for eksempel nettverkstilkobling eller lyd, trykker du på ⋮ → **Innstillinger**.

Hvis du vil deaktivere Ultra strømsparingsmodus, trykker du på ⋮ → **Deaktiver Ultra strømsp.modus**.



Beregnet maksimal standby-tid viser tiden det tar før batteriet lades ut når enheten ikke brukes. Standby-tiden kan variere, avhengig av enhetsinnstillingene og driftsforholdene.

## Vise hjelpeinformasjon

Du får tilgang til hjelpeinformasjon for å lære om hvordan du bruker enheten og appene ved å gå til appskjermbildet og trykke på **Innstillinger** → **Hjelp**.

Du kan vise hjelpeinformasjon for en app mens du bruker appen ved å trykke på **⋮** → **Hjelp**.



Enkelte apper inkluderer kanskje ikke hjelpeinformasjon.

# Nettverkstilkobling

## Mobildata

Koble enheten til et mobilnett for å bruke Internett eller dele mediefiler med andre enheter. Se [Databruk](#) for flere alternativer.

► **Dobbelt-SIM-kort-modeller:** På appskjermbildet trykker du på **Innstillinger** → **Databruk** → et SIM- eller USIM-kort og merker deretter av for **Mobildata**.

► **Enkelt-SIM-kort-modeller:** På appskjermbildet trykker du på **Innstillinger** → **Databruk** og merker deretter av for **Mobildata**.

Du kan også åpne hurtigvalgpanelet og trykke på **Mobildata** for å aktivere denne funksjonen.

## Wi-Fi

Koble enheten til et Wi-Fi-nettverk for å bruke Internett eller dele mediefiler med andre enheter. Se [Wi-Fi](#) for flere alternativer.



- Enheten din bruker en ikke-harmonisert frekvens og er ment for bruk i alle europeiske land. WLAN kan brukes uten begrensninger innendørs innenfor EU, men kan ikke benyttes utendørs.
- Slå av Wi-Fi for å spare batteri når det ikke er i bruk.

- 1 På appskjermbildet trykker du på **Innstillinger** → **Wi-Fi**, og deretter på **Wi-Fi-bryteren** for å aktivere denne funksjonen.
- 2 Velg et nettverk fra listen over Wi-Fi-nettverk. Nettverk som krever et passord, vises med et hengelåsikon.
- 3 Trykk på **KOBLE TIL**.



Når enheten har koblet til et Wi-Fi-nettverk, vil den koble til dette nettverket igjen hver gang det er tilgjengelig, uten å spørre om et passord først.

For å hindre at enheten kobler seg automatisk til nettverket, kan du velge det fra listen over nettverk og trykke på **GLEM**.



# Internettdeling

## Om Internettdeling

Bruk denne funksjonen til å dele enhetens tilkobling til mobildata med datamaskiner og andre enheter hvis en Internett-tilkobling er utilgjengelig. Tilkoblinger kan foretas via Wi-Fi, USB eller Bluetooth.



Ekstra kostnader kan påløpe når du bruker denne funksjonen.

## Bruke den mobile trådløssonen

Du kan bruke enheten din som en mobil trådløssone for å dele enhetens tilkobling til mobildata med andre enheter.

- 1 På appskjermbildet trykker du på **Innstillinger** → **Internettdeling** → **Mobil trådløssone**.
- 2 Trykk på **Mobil trådløssone**-bryteren for å aktivere denne funksjonen.
  -  vises på statuslinjen. Andre enheter kan finne enheten i Wi-Fi-nettverkslisten.
  - Hvis du vil angi et passord for den mobile trådløssonen, trykker du på **:** → **Sett opp trådløssone** og velger sikkerhetsnivået. Angi deretter et passord, og trykk på **LAGRE**.
- 3 Søk etter og velg enheten din fra listen over Wi-Fi-nettverk på skjermen på den andre enheten.
- 4 Bruk mobildatatilkoblingen på den tilkoblede enheten til å få tilgang til Internett.



## Bruke Internettdeling via USB

Du kan dele enhetens tilkobling til mobildata med andre enheter via en USB-kabel.

- 1 På appskjermbildet trykker du på **Innstillinger** → **Internettdeling**.
- 2 Koble enheten din til datamaskinen via USB-kabelen.
- 3 Merk av for **USB-internettdeling**.  
 vises på statuslinjen når de to enhetene er koblet sammen.
- 4 Bruk enhetens tilkobling til mobildata på datamaskinen.

## Bruke Internettdeling via Bluetooth

Du kan dele enhetens tilkobling til mobildata med andre enheter via Bluetooth. Sørg for at datamaskinen som du skal koble til, støtter Bluetooth-funksjonen.

- 1 Koble enheten din sammen med den andre enheten via Bluetooth. Du finner mer informasjon under [Koble sammen med andre Bluetooth-enheter](#).
- 2 På appskjermbildet på enheten din trykker du på **Innstillinger** → **Internettdeling**.
- 3 Merk av for **Internettdeling via Bluetooth**.
- 4 På den tilkoblede enheten åpner du skjermbildet for Bluetooth-innstillinger og trykker på  → **Internett-tilgang**.  
 vises på statuslinjen når de to enhetene er koblet sammen.
- 5 Bruk mobildatatilkoblingen på den tilkoblede enheten til å få tilgang til Internett.



Sammenkoblingsmetodene kan variere, avhengig av de tilkoblede enhetene.

# Bevegelser og bruksfunksjoner

## Bevegelser og gester



Overdreven risting eller støt mot enheten kan føre til utilsiktede inndata. Kontroller derfor bevegelsene varsomt.

## Smartvarsel

På appskjermbildet trykker du på **Innstillinger** → **Bevegelser og gester** → **Smartvarsel**, og deretter på **Smartvarsel**-bryteren for å aktivere denne funksjonen.

Hvis du har tapte anrop eller nye meldinger, vibrerer enheten når du tar den opp.



Denne funksjonen virker kanskje ikke hvis skjermen er slått på eller hvis enheten ikke ligger på en flat overflate.

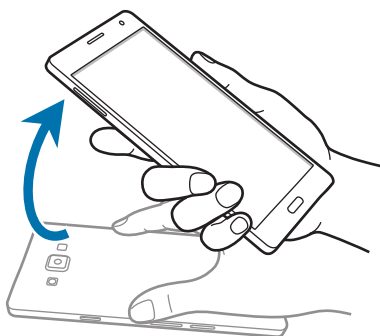

## Lyd av

På appskjermbildet trykker du på **Innstillinger** → **Bevegelser og gester** → **Lyd av**, og deretter på **Lyd av**-bryteren for å aktivere denne funksjonen.

## Legge håndflaten på skjermen

Dekk skjermen med håndflaten for å slå av lyden for innkommende anrop eller alarmer.



## Snu enheten rundt

Snu enheten rundt for å slå av lyden for innkommende anrop eller alarmer.

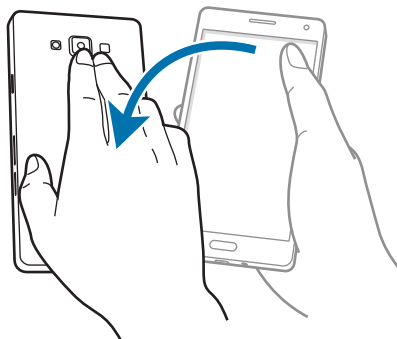

## Dra håndflaten over for å ta et bilde

På appskjerm bildet trykker du på **Innstillinger** → **Bevegelser og gester** → **Dra håndflaten over for å ta et bilde**, og deretter på **Dra håndflaten over for å ta et bilde**-bryteren for å aktivere denne funksjonen.

Legg siden av håndflaten på skjermen, og stryk den over skjermen fra høyre til venstre eller motsatt for å ta et bilde av skjermen. Bildet lagres i **Galleri** → **Album** → **Screenshots**-mappen. Når du har tatt et bilde av skjermen, kan du redigere bildet og dele det med andre.



Det er ikke mulig å ta et bilde av skjermen når visse apper er i bruk.

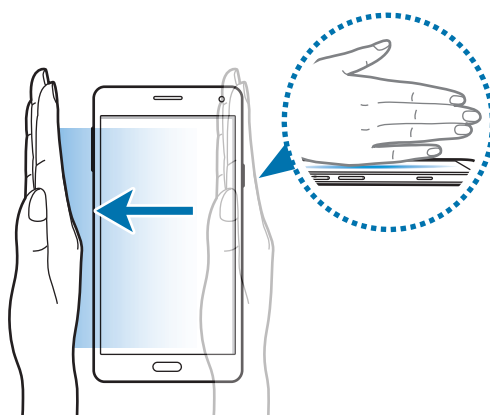

## Flervindu

### Om Flervindu

Med Flervindu kan du kjøre to apper samtidig på en delt skjerm. Du kan også kjøre flere apper samtidig i sprettoppvinduer.



Bare apper i Flervindu-skuffen kan startes.

### Delt skjerm-Flervindu





Enkelte apper, for eksempel **Kalkulator** og **Kontakter**, må dras fra Flervindu-skuffen til skjermen for at de skal åpnes i sprettoppvinduer.

- 1 På appskjermbildet trykker du på **Innstillinger** → **Flervindu**, og deretter på **Flervindu**-bryteren for å aktivere denne funksjonen. Du kan også åpne hurtigvalgpanelet og trykke på **Flervindu** for å aktivere den.
- 2 Trykk på og hold inne  for å åpne Flervindu-skuffen.
- 3 Trykk på og hold et appikon og dra det fra skuffen til skjermen. Dra deretter et annet appikon til en ny plassering på skjermen.

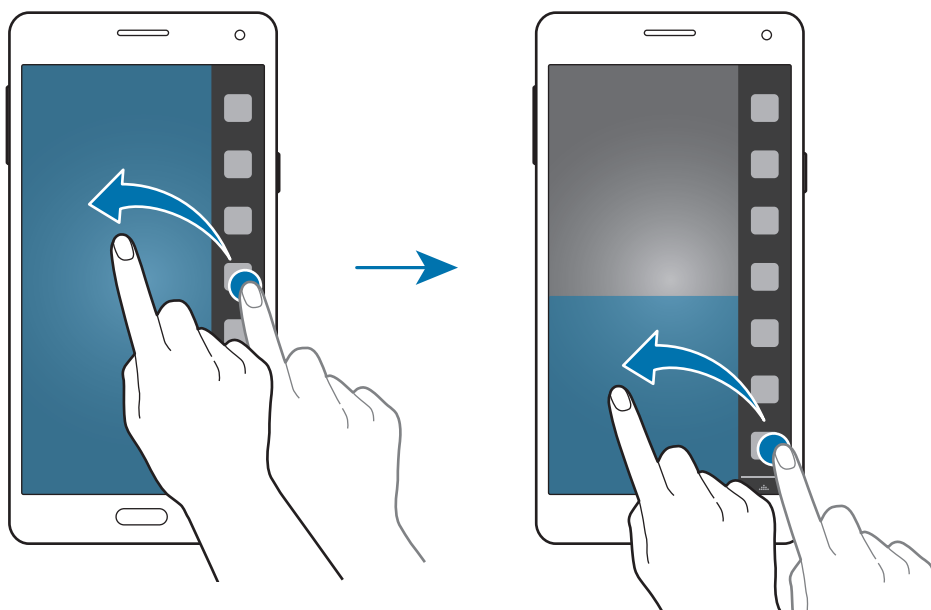
Appikoner som er merket med , kan startes samtidig i ulike vinduer på skjermen.



## Starte Flervindu fra listen over nylig brukte apper

- 1 Trykk på .
- 2 Trykk på  for å starte en app i Flervindu.

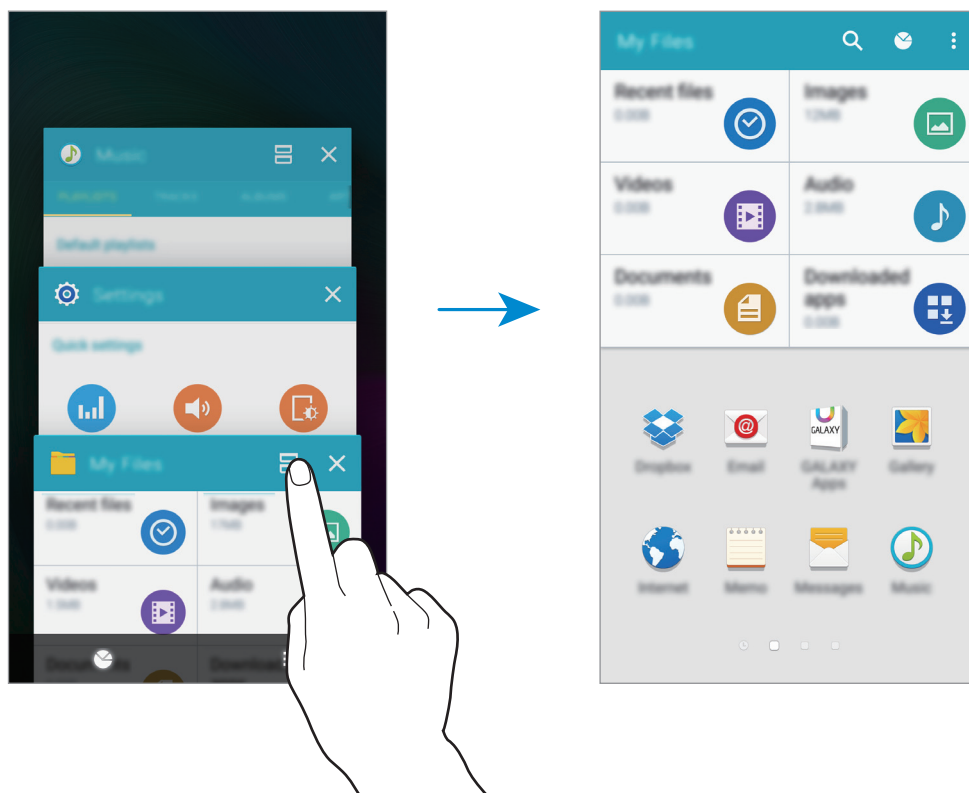

- 3 Velg en annen app som du vil starte i Flervindu.

## Opprette en Flervindu-kombinasjon

Bruk denne funksjonen til å lagre kombinasjonen av Flervindu-appene som kjører for øyeblikket.

- 1 Start to apper i delt skjerm-Flervindu.
- 2 Åpne Flervindu-skuffen og trykk på  → **Opprett**.

Flervindu-kombinasjonen legges til øverst i Flervindu-skuffen.

Hvis du vil slette Flervindu-kombinasjoner åpner du Flervindu-skuffen, trykker på  → **Red.**, velger en Flervindu-kombinasjon og trykker deretter på **SLETT**.

## Justere vindusstørrelsen

Skyv sirkelen mellom appvindue opp eller ned for å justere størrelsen på vinduene.

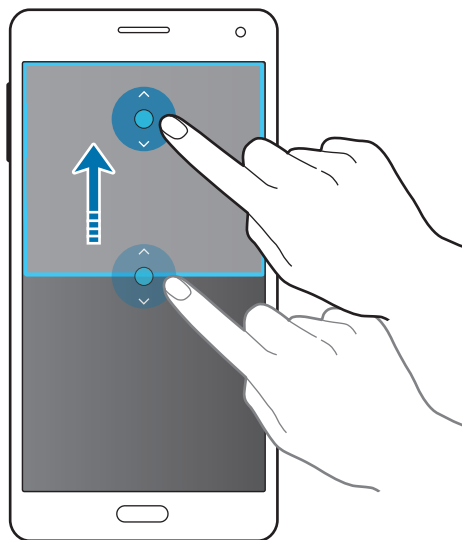

## Bruke Flervindu-alternativer

Når du bruker Flervindu-apper, kan du velge appvinduet. Da vises en blå ramme rundt det. Trykk på sirkelen mellom appvindue for å få tilgang til følgende alternativer:

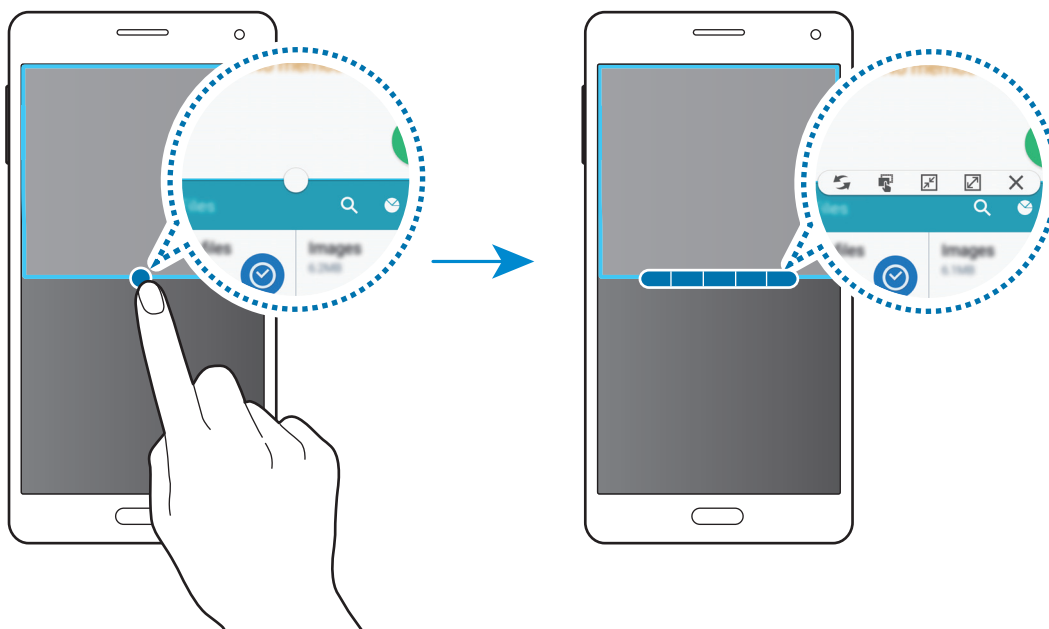



-  : Bytt plassering mellom Flervindu-apper.

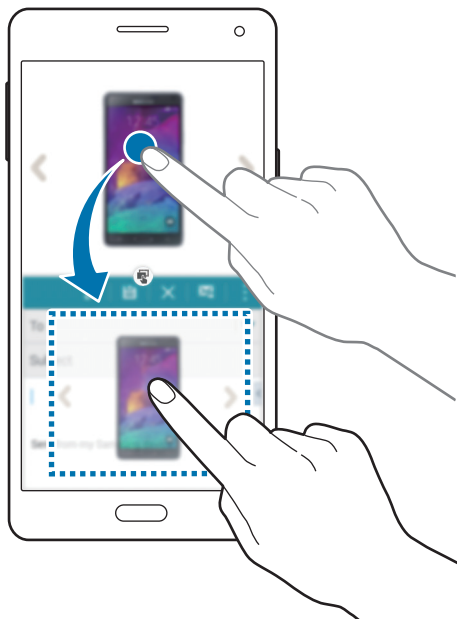

-  : Dra og slipp tekst eller kopierte bilder fra ett vindu til et annet. Trykk på og hold et element i det valgte vinduet, og dra det til en plassering i et annet vindu.



Enkelte apper støtter kanskje ikke denne funksjonen.

-  : Bytt til et flytende ikon.
-  : Bytt til fullskjermvisning.
-  : Lukk appen.

## Sprettopp-Flervindu

- 1 På appskjermbildet trykker du på **Innstillinger** → **Flervindu**, og deretter på **Flervindu**-bryteren for å aktivere denne funksjonen. Du kan også åpne hurtigvalgpanelet og trykke på **Flervindu** for å aktivere den.
- 2 Trykk på og hold inne  for å åpne Flervindu-skuffen.

### 3 Trykk på et appikon i Flervindu-skuffen for å starte det i et sprettoppvindu.

Appikoner som er merket med ◀, kan startes samtidig i flere sprettoppvinduer. Trykk på appikonet som er merket med ◀, og trykk deretter på +.

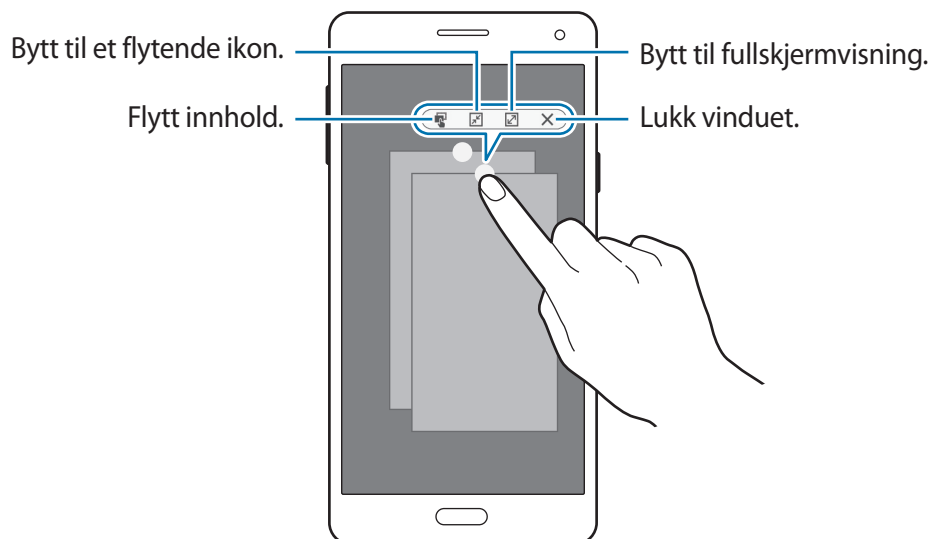

Enkelte apper støtter kanskje ikke flytting av innhold.

### Flytte sprettoppvinduer

Hvis du vil flytte et sprettoppvindu, trykker du på sirkelen på sprettoppvinduet og drar det til en ny plassering.

## Bruke Sprettoppvisningssnarvei

- 1 Start appen som du vil bruke i sprettoppvinduet, på appskjermbildet.
- 2 Dra ned diagonalt fra ett av hjørnene av den øverste kanten. Appskjermbildet vises deretter i et sprettoppvindu.

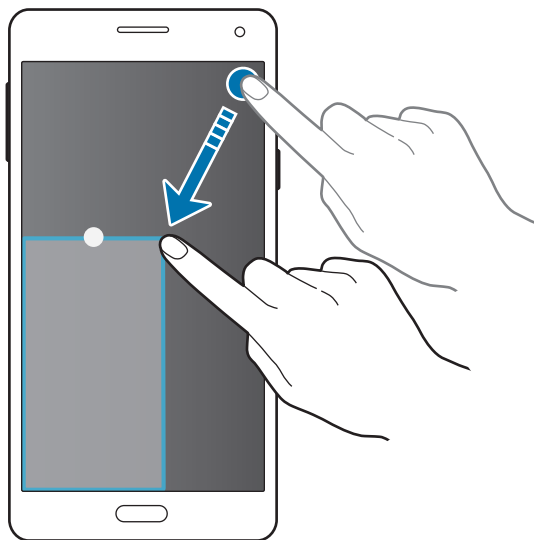

- Hvis du vil bruke denne funksjonen, åpner du appskjermbildet og trykker på **Innstillinger** → **Flervindu**. Merk deretter av for **Sprettoppvisningssnarvei**.
- Enkelte apper støtter kanskje ikke denne funksjonen.

## Starte sprettoppvinduer fra delt skjerm-Flervindu

- 1 Trykk på et appvindu i delt skjerm-Flervindu for å åpne det i et sprettoppvindu.
- 2 Trykk på og hold sirkelen mellom app-vinduene. Den valgte appen vil starte i et sprettoppvindu.

## Énhåndsstyring

Du kan bytte til énhåndsstyring for å betjene enheten enkelt med én hånd.

### Redusere skjermstørrelsen

På appskjermbildet trykker du på **Innstillinger** → **Skjerm og bakgrunn** → **Énhåndsstyring** → **Reduser skjermstørrelse**, og deretter på **Reduser skjermstørrelse**-bryteren for å aktivere denne funksjonen.

For å bytte til énhåndsstyring må du holde enheten i én hånd. Dra deretter tommelen raskt fra kanten til midten av skjermen og tilbake igjen.

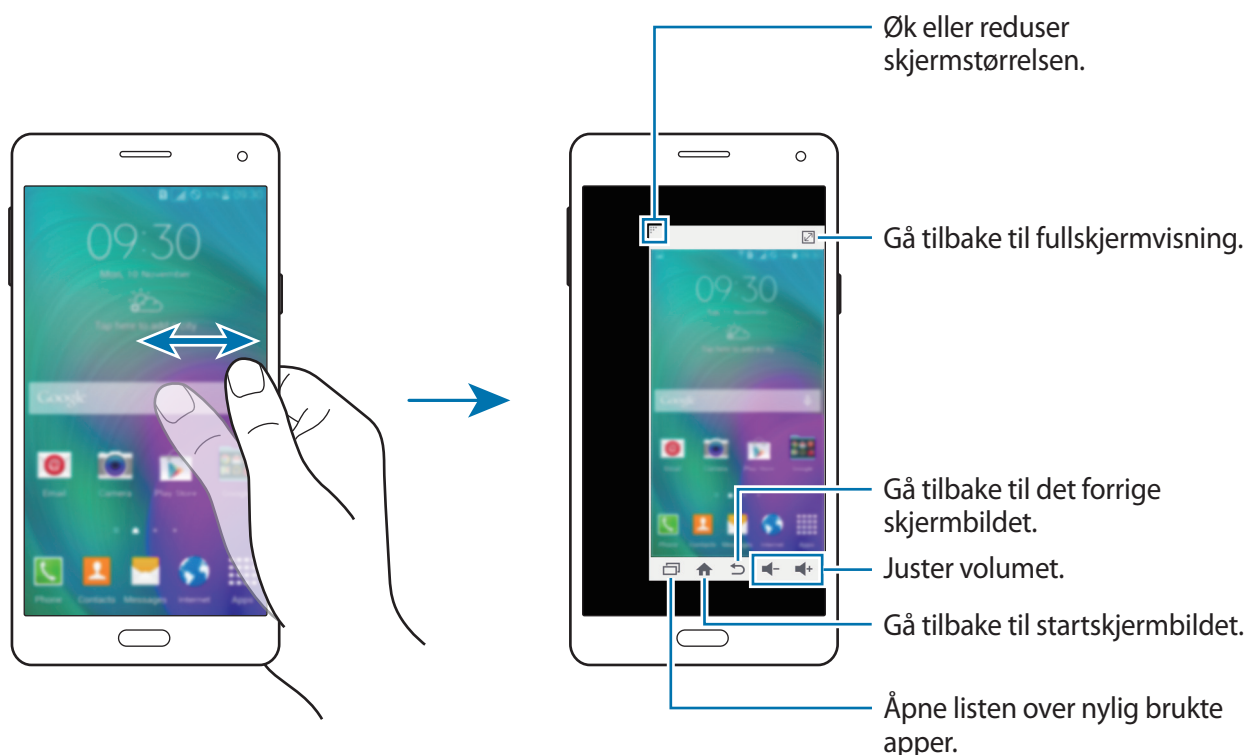

## Énhåndsinndata

På appskjermbildet trykker du på **Innstillinger** → **Skjerm og bakgrunn** → **Énhåndsstyring** → **Énhåndsinndata**, og deretter på **Énhåndsinndata**-bryteren for å aktivere denne funksjonen.

Trykk på ◀ eller ▶ for å justere posisjonen til tastaturet, anropsknapper og andre inndatapaneler for enkel énhåndsstyring.

## Sidetastpanel

På appskjermbildet trykker du på **Innstillinger** → **Skjerm og bakgrunn** → **Énhåndsstyring** → **Sidetastpanel**, og deretter på **Sidetastpanel**-bryteren for å aktivere denne funksjonen. Du kan også åpne hurtigvalgpanelet og trykke på **Sidetastpanel** for å aktivere den.

Gjør det lettere å håndtere enheten med én hånd ved å flytte nylige apper-, Hjem- og tilbake-tastene og andre utvalgte funksjoner til siden av skjermen.

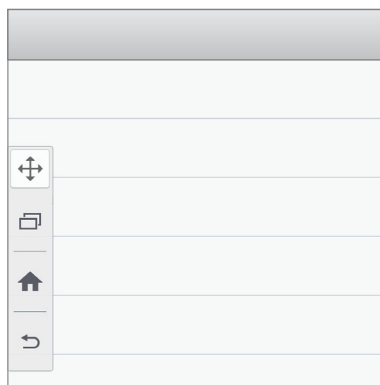

## Øke berøringsskjermens følsomhet

Bruk denne funksjonen for å kunne styre skjermen når du har på deg hansker eller vanter.

På appskjermbildet trykker du på **Innstillinger** → **Skjerm og bakgrunn** og merker deretter av for **Øk berøringsfølsomhet**. Du kan også åpne hurtigvalgpanelet og trykke på **Skjermfølsomhet** for å aktivere denne funksjonen.



- Bruk skinnhansker for bedre gjenkjenning når du trykker på berøringsskjermen. Det kan hende at andre typer materialer ikke blir gjenkjent.
- For best mulig resultat trykker du bestemt på skjermen når du har på deg hansker eller vanter.
- Denne funksjonen virker kanskje ikke som den skal når du bruker S View.

# Tilpasning

## Administrere start- og appskjermbildet

### Administrere startskjermbildet

#### Legge til elementer

Trykk på og hold en app eller en mappe fra appskjermbildet, og dra den deretter til startskjermbildet.

Hvis du vil legge til widgeter, trykker du på og holder et tomt område på startskjermbildet, trykker på **Widgeter**, trykker på og holder en widget og drar den deretter til startskjermbildet.

#### Flytte og fjerne et element

Trykk på og hold et element på startskjermbildet, og dra det til en ny plassering.

Hvis du vil flytte elementet til et annet panel, drar du det til kanten av skjermen.

Du kan også flytte apper som du ofte bruker til snarveisområdet nederst på startskjermbildet.

Hvis du vil fjerne et element, trykker du på og holder elementet. Dra det deretter til **Fjern** som vises øverst på skjermen.

#### Opprette en mappe

- 1 På startskjermbildet trykker du på og holder en app, og deretter drar du den til **Opprett mappe** som vises øverst på skjermen.
- 2 Skriv inn et navn på mappen.
- 3 Trykk på **+**, velg appene som skal flyttes til mappen, og trykk deretter på **OK**.

## Administrere paneler

På startskjermbildet trykker du på og holder et tomt område for å legge til, flytte eller fjerne et panel.

Hvis du vil legge til et panel, blar du til venstre til det siste panelet og trykker på **+**.

Hvis du vil flytte et panel, trykker du på og holder en panelforhåndsvisning og drar den til en ny plassering.

Hvis du vil fjerne et panel, trykker du på og holder en panelforhåndsvisning og drar den til **Fjern** øverst på skjermen.

Hvis du vil angi et panel som hovedstartskjerm bilde, trykker du på .

## Administrere appskjermbildet

### Endre sorteringsmetoden

På appskjermbildet trykker du på  → **Sorter etter** og velger en sorteringsmetode.

### Skjule apper

Du kan skjule apper som du ikke ønsker å se på appskjermbildet.

På appskjermbildet trykker du på  → **Skjul apper**. Velg apper, og trykk deretter på **OK**.

Hvis du vil vise skjulte apper, trykker du på  → **Vis skjulte apper**. Velg apper, og trykk deretter på **OK**.



### Flytte elementer

På appskjermbildet trykker du på  → **Rediger**. Trykk på og hold et element, og dra det til en ny plassering.

Hvis du vil flytte elementet til et annet panel, drar du det til kanten av skjermen.

Hvis du vil flytte elementet til et nytt panel, drar du det til **Opprett side** som vises øverst på skjermen.

### Opprette mapper

- 1 På appskjermbildet trykker du på  → **Opprett mappe**. Du kan eventuelt trykke på  → **Rediger**, trykke på og holde en app og deretter dra den til **Opprett mappe**, som vises øverst på skjermen.
- 2 Skriv inn et navn på mappen.
- 3 Trykk på **+**, velg appene som skal flyttes til mappen, og trykk deretter på **OK**.

# Angi bakgrunn og ringetoner

## Angi bakgrunn

Angi at et bilde eller foto som er lagret på enheten, skal brukes som bakgrunn for startskjermbildet eller låseskjermen.

- 1 På startskjermbildet trykker du på og holder et tomt område, og trykker deretter på **Bakgrunn**. Du kan også trykke på **Innstillinger** → **Skjerm og bakgrunn** → **Bakgrunnsbilde** på appskjermbildet.
- 2 Velg et skjerm bilde som du vil endre eller bruke en bakgrunn på.
- 3 Bla til venstre eller høyre, og velg mellom bildene som vises nederst på skjermen.  
Hvis du vil velge bilder som er tatt med kameraet på enheten, eller andre bilder, trykker du på **Fra Galleri** eller .
- 4 Trykk på **BRUK SOM BAKGRUNNSBILDE** eller **UTFØRT**.

## Endre ringetoner

Du kan endre ringetoner for innkommende anrop og varsler.

På appskjermbildet trykker du på **Innstillinger** → **Lyd og varsler**.

► **Dobbelt-SIM-kort-modeller:** Du kan stille inn en ringetone for innkommende anrop ved å trykke på **Ringetone** → et SIM- eller USIM-kort → **Ringetoner**, velge en ringetone og deretter trykke på **OK**. Du kan bruke en sang som er lagret på enheten eller kontoen din, som ringetone, ved å trykke på **Legg til ringetone**.

Du kan stille inn en ringetone for varsler ved å trykke på **Ringetone** → et SIM- eller USIM-kort → **Varsler**, velge en ringetone og deretter trykke på **OK**.

► **Enkelt-SIM-kort-modeller:** Du kan stille inn en ringetone for innkommende anrop ved å trykke på **Ringetoner**, velge en ringetone og deretter trykke på **OK**. Du kan bruke en sang som er lagret på enheten eller kontoen din, som ringetone, ved å trykke på **Legg til ringetone**.

Du kan stille inn en ringetone for varsler ved å trykke på **Varselsringetone**, velge en ringetone og deretter trykke på **OK**.



## Endre skjermlåsmetoden

Du kan endre skjermlåsmetoden for å hindre andre i å få tilgang til dine personlige opplysninger. På appskjermbildet trykker du på **Innstillinger** → **Låseskjerm** → **Skjermlås** og velger deretter en skjermlåsmetode. Enheten vil deretter kreve en opplåsningskode hver gang som den låses opp.



Hvis du glemmer opplåsningskoden, tar du med enheten til et Samsung-servicesenter for å få den tilbakestilt.

### Mønster

Tegn et mønster ved å koble sammen fire punkter eller mer, og tegn deretter mønsteret på nytt for å bekrefte det. Opprett en reserve-PIN-kode for å låse opp skjermen dersom du glemmer mønsteret.

### PIN

En PIN-kode består bare av sifre. Angi minst fire sifre, og angi deretter PIN-koden på nytt for å bekrefte den.

### Passord

Et passord består av tegn og tall. Angi minst fire tegn, inkludert tall og symboler, og angi deretter passordet på nytt for å bekrefte det.

# Privatmodus

## Om Privatmodus

Bruk denne modusen til å hindre andre fra å bruke eller få tilgang til spesifikt innhold, som for eksempel bilder eller dokumenter, som er lagret på enheten. Du kan lagre innhold på en bestemt plassering og deretter deaktivere Privatmodus for å skjule elementer på en sikker måte.



## Skjule innhold

- 1 På appskjermbildet trykker du på **Innstillinger** → **Privatmodus**, og deretter på **Privatmodus**-bryteren for å aktivere denne funksjonen. Du kan også åpne hurtigvalgpanelet og trykke på **Privatmodus** for å aktivere den.

Når du aktiverer Privatmodus første gang, må du angi en opplåsingskode og en reserve-PIN-kode.

- 2 Angi opplåsingskoden for Privatmodus.

Når denne modusen er aktivert, vises  øverst på skjermen.

- 3 For å velge elementer som du vil skjule, trykker du på og holder et element i listen, merker av for elementene som du vil velge, og trykker deretter på  → **Flytt til Privat** eller trykker på  → **Flytt** → **Privat** → **FLYTT HIT**.

Elementer som flyttes til Privatmodus, vises med  ved siden av seg.

- 4 Når du har valgt elementene som du vil skjule, åpner du appskjermbildet og trykker på **Innstillinger** → **Privatmodus**, og deretter på **Privatmodus**-bryteren for å deaktivere denne funksjonen. Du kan også åpne hurtigvalgpanelet og trykke på **Privatmodus** for å deaktivere den.

De valgte elementene forsvinner fra skjermen.



Sørg for at alle filer er lagret eller flyttet dit de skal, før du deaktiverer Privatmodus.

## Vise skjult innhold

Du kan bare vise skjulte elementer når Privatmodus er aktivert.

- 1 På appskjermbildet trykker du på **Innstillinger** → **Privatmodus**, og deretter på **Privatmodus**-bryteren for å aktivere denne funksjonen. Du kan også åpne hurtigvalgpanelet og trykke på **Privatmodus** for å aktivere den.
- 2 Angi opplåsingskoden for Privatmodus.
- 3 På appskjermbildet trykker du på **Mine filer** → **Privat**.  
Alle elementer som har blitt flyttet i Privatmodus, vises på skjermen.

## Enkel modus

Enkel modus gir en enklere brukeropplevelse ved å bruke et enklere oppsett og større ikoner på startskjermbildet. Du kan få tilgang til de mest populære appene og innstillinger som du ofte bruker og legge til snarveier til favorittkontaktene dine.



På appskjermbildet trykker du på **Innstillinger** → **Enkel modus** → **Enkel modus**. Velg apper som skal ha et enklere oppsett, og trykk deretter på **UTFØRT**.

Hvis du vil gå tilbake til standardmodus, går du til startskjermbildet og trykker på **Enkle innstillinger** → **Enkel modus** → **Standardmodus** → **UTFØRT**.

## Administrere snarveier

Hvis du vil legge til en snarvei til en app på startskjermbildet, blar du til venstre, trykker på  og velger deretter en app.

Hvis du vil legge til en snarvei til en kontakt på startskjermbildet, blar du til høyre og trykker på .

Hvis du vil slette en snarvei fra startskjermbildet, trykker du på  → **Rediger** og velger en app eller kontakt med .

## Overføre data fra den gamle enheten

### Bruke sikkerhetskopikontoer

Du kan overføre sikkerhetskopierte data fra den gamle enheten din til den nye enheten ved hjelp av Google- eller Samsung-kontoen din. Se [Sikkerhetskopiere og gjenopprette data](#) hvis du vil ha mer informasjon.

### Bruke Samsung Smart Switch

Du kan overføre data på den gamle enheten til en ny enhet via Smart Switch. Du finner mer informasjon på [www.samsung.com/smartswitch](http://www.samsung.com/smartswitch).



Samsung Smart Switch støttes ikke på alle enheter og datamaskiner.

### Bruke Smart Switch Mobile

Bruk denne appen til å overføre data fra den gamle enheten din til den nye. Du kan laste ned appen fra **Galaxy Apps** eller **Play Butikk**.

- 1 Trykk på **Smart Switch** på enheten.
- 2 Velg et alternativ på enheten, avhengig av den gamle enhetstypen, og følg instruksjonene på skjermen.

Hvis den gamle enheten er en Android-enhet, må du sørge for at Smart Switch Mobile-appen er installert på enheten. Se hjelpefilen for nærmere informasjon.

## Bruke Smart Switch med datamaskiner

Bruk denne funksjonen til å importere en sikkerhetskopi av dataene dine fra en datamaskin til enheten din (bare for enkelte mobilmerker). Du kan laste ned appen fra [www.samsung.com/smartswitch](http://www.samsung.com/smartswitch).

- 1 Sikkerhetskopier data fra en gammel enhet til datamaskinen. Kontakt produsenten av enheten hvis du vil ha mer informasjon.
- 2 Start Smart Switch på datamaskinen.
- 3 Koble den nye enheten til datamaskinen med en USB-kabel.
- 4 På datamaskinen klikker du på produsenten for den gamle enheten og følger instruksjonene på skjermen for å overføre data til enheten din.

## Bruke Samsung Kies

Du kan importere en sikkerhetskopi av dataene dine fra datamaskinen via Samsung Kies for å gjenopprette data på enheten din. Du kan også sikkerhetskopiere data til datamaskinen via Samsung Kies. Se [Koble til med Samsung Kies](#) for å få mer informasjon.

# Konfigurere kontoer

## Legge til kontoer

Enkelte apper som brukes på enheten, krever en registrert konto. Opprett kontoer for å få mest mulig ut av enheten din.

Trykk på **Innstillinger** → **Kontoer** → **Legg til konto** på appskjermbildet, og velg en kontotjeneste. Følg deretter instruksjonene på skjermen for å fullføre kontooppsettet.

Hvis du vil synkronisere innhold med kontoene dine, velger du en konto og merker av for elementer som skal synkroniseres.



## Fjerne kontoer

På appskjermbildet trykker du på **Innstillinger** → **Kontoer**, velger en konto og trykker deretter på **⋮** → **Fjern konto**.



# Telefon

## Ringe

Trykk på **Telefon** på appskjermbildet.

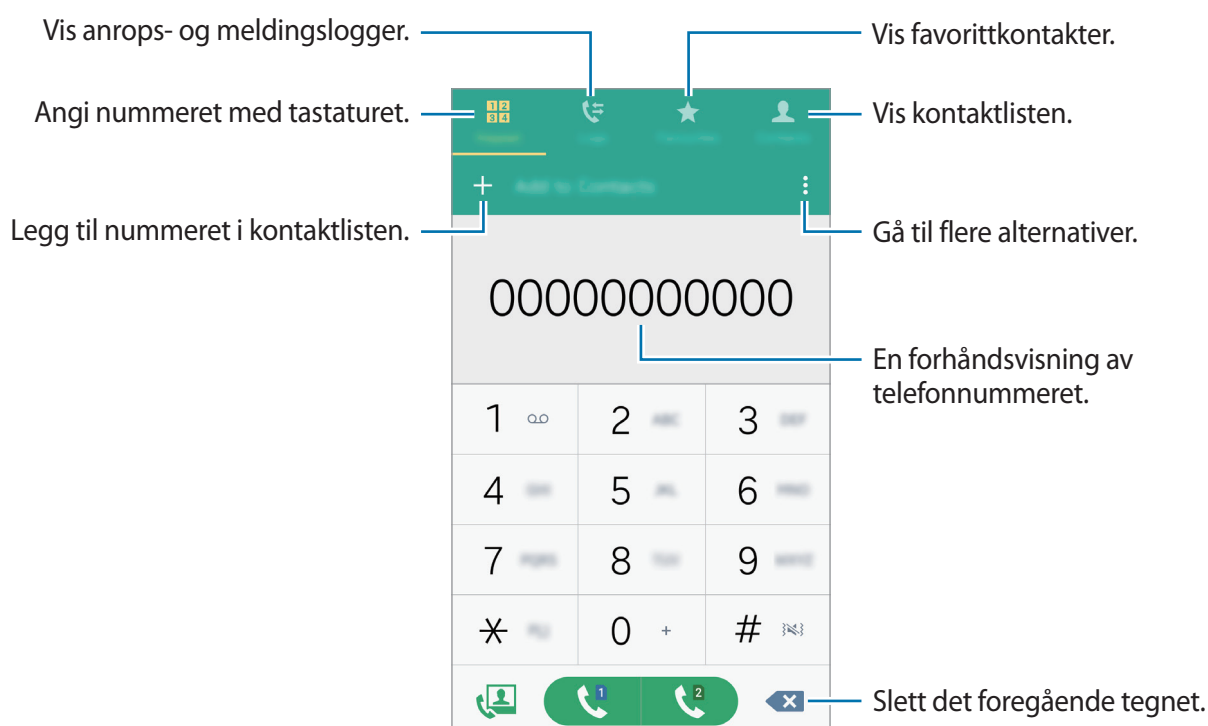
► **Dobbelt-SIM-kort-modeller:** Trykk på **Tastatur**, skriv inn et telefonnummer, og trykk deretter på  eller  for å foreta et taleanrop eller på  for å foreta et videoanrop.



► **Enkelt-SIM-kort-modeller:** Trykk på **Tastatur**, skriv inn et telefonnummer, og trykk deretter på  for å foreta et taleanrop eller på  for å foreta et videoanrop.



Du kan også ringe til telefonnumre som er oppført under **Logger**, **Favoritter** og **Kontakter**.



## Foreta et anrop fra anropslogger eller kontaktlisten

Trykk på **Logger** eller **Kontakter**, og dra deretter en kontakt eller et telefonnummer til høyre for å ringe.

Hvis du vil deaktivere funksjonen for å ringe ved å dra et ikon til høyre, trykker du på  → **Innstillinger** → **Kontakter** og opphever valget av **Stryk for å ringe/melding**.

## Foreta et internasjonalt anrop

Trykk på **Tastatur**.

► **Dobbelt-SIM-kort-modeller:** Trykk på og hold **0** til +-tegnet vises. Angi landskode, retningsnummer og telefonnummer, og trykk deretter på  eller .

Hvis du vil blokkere utgående internasjonale anrop, trykker du på  → **Innstillinger** → **Anrop** → **Flere innstillinger** → et SIM- eller USIM-kort → **Anropssperring**. Velg deretter en anropstype og merk av for **Internasjonale anrop**.

► **Enkelt-SIM-kort-modeller:** Trykk på og hold **0** til +-tegnet vises. Angi landskode, retningsnummer og telefonnummer, og trykk deretter på .

Hvis du vil blokkere utgående internasjonale anrop, trykker du på  → **Innstillinger** → **Anrop** → **Flere innstillinger** → **Anropssperring**. Velg deretter en anropstype og merk av for **Internasjonale anrop**.

## Motta anrop

### Besvare et anrop

Når du mottar et anrop, drar du  utenfor den store sirkelen.

### Avvise et anrop

Når du mottar et anrop, drar du  utenfor den store sirkelen.

Dra avvsningsmeldingslinjen oppover for å sende en melding når du avviser et innkommende anrop.

Du kan opprette forskjellige avvsningsmeldinger ved å gå til appskjermbildet og trykke på **Telefon** →  → **Innstillinger** → **Anrop** → **Anropsavvisning** → **Avvisningsmeldinger** → .

### Tapte anrop

Ved et ubesvart anrop vises  på statuslinjen. Åpne varselspanelet for å se listen over ubesvarte anrop. På appskjermbildet kan du også trykke på **Telefon** → **Logger** for å vise tapte anrop.



## Alternativer under samtaler

### Under en talesamtale

Følgende handlinger er tilgjengelig:

-  : Juster volumet.
- **Nytt anrop:** Ring opp et anrop nummer to.
- **Tastatur:** Åpne tastaturet.
- **Avslutt:** Avslutt den gjeldende samtalen.
- **Høytaler:** Aktiver eller deaktiver høytalerfunksjonen. Når du bruker høytalerfunksjonen, må du snakke inn i mikrofonen øverst på enheten og holde enheten borte fra ørene dine.
- **Lyd av:** Slå av mikrofonen slik at den andre parten ikke kan høre deg.
- **Bluetooth:** Bytt til et Bluetooth-hodesett hvis dette er koblet til enheten.

Trykk på  for å vise flere alternativer.

Når du starter apper under en samtale, vises det et sprettoppvindu med samtaleskjermbildet (). Du kan fortsette telefonsamtalen samtidig som du bruker apper.

Dra sprettoppvinduet til en annen plassering for å flytte det.

Hvis du vil slette sprettoppvinduet, trykker du på og holder det, og deretter trykker du på **OK**.

Du kan gå tilbake til samtaleskjermbildet ved å trykke på sprettoppvinduet.

### Under en videosamtale

Trykk på skjermen for å bruke følgende alternativer:

- **Skift:** Bytt mellom kameraet foran og kameraet bak.
- **Lyd av:** Slå av mikrofonen slik at den andre parten ikke kan høre deg.
- **Avslutt:** Avslutt den gjeldende samtalen.

Trykk på  for å vise flere alternativer.

# Kontakter

## Legge til kontakter



### Flytte kontakter fra andre enheter

Du kan flytte kontakter fra andre enheter til din enhet. Se [Overføre data fra den gamle enheten](#) for å få mer informasjon.

### Opprette kontakter manuelt

1 Trykk på **Kontakter** → **Kontakter** på appskjermbildet.

2 Trykk på **+** og angi kontaktinformasjon.

-  : Legg til et bilde.
-  /  : Legg til eller slett et kontaktfelt.

3 Trykk på **LAGRE**.

Du kan legge til et telefonnummer i kontaktlisten fra tastaturet ved å trykke på **Tastatur**, angi nummeret og deretter trykke på **Legg til i Kontakter**.

## Importere og eksportere kontakter

Du kan importere kontakter fra lagringstjenester til enheten din eller eksportere kontakter fra enheten til lagringstjenester.

Trykk på **Kontakter** → **Kontakter** på appskjermbildet.

Trykk på **:** → **Innstillinger** → **Kontakter** → **Importer/eksporter kontakter**, og velg deretter et alternativ for import eller eksport.

## Søke etter kontakter

Trykk på **Kontakter** → **Kontakter** på appskjermbildet.

Du kan bruke én av følgende søkemetoder:

- Bla opp eller ned i kontaktlisten.
- Dra en finger langs indeksen på den høyre siden av kontaktlisten for å bla raskt gjennom den.
- Trykk på søkefeltet øverst på kontaktlisten og angi søkekriteriene.

Når du har valgt en kontakt, kan du utføre én av følgende handlinger:

- ★ : Legg til i favorittkontakter.
- 📞 / 📹 : Foreta et tale- eller videoanrop.
- ✉️ : Skriv en melding.
- ✉️@ : Skriv en e-post.

## Legge til snarveier for kontakter på startskjermbildet

Du kan legge til snarveier for kontakter som du ofte kommuniserer med, på startskjermbildet.

- 1 Trykk på **Kontakter** → **Kontakter** på appskjermbildet.
- 2 Velg en kontakt.
- 3 Trykk på ⋮ → **Legg til snarvei** på startskjermbildet.

# Meldinger og e-post

## Meldinger

### Sende meldinger

Send tekst- (SMS) eller multimediemeldinger (MMS).



Det kan påløpe ekstrakostnader hvis du sender eller mottar meldinger når du roamer.

- 1 Trykk på **Meldinger** på appskjermbildet.
- 2 Trykk på
- 3 Legg til mottakere, og skriv en melding.

► **Dobbelt-SIM-kort-modeller:**

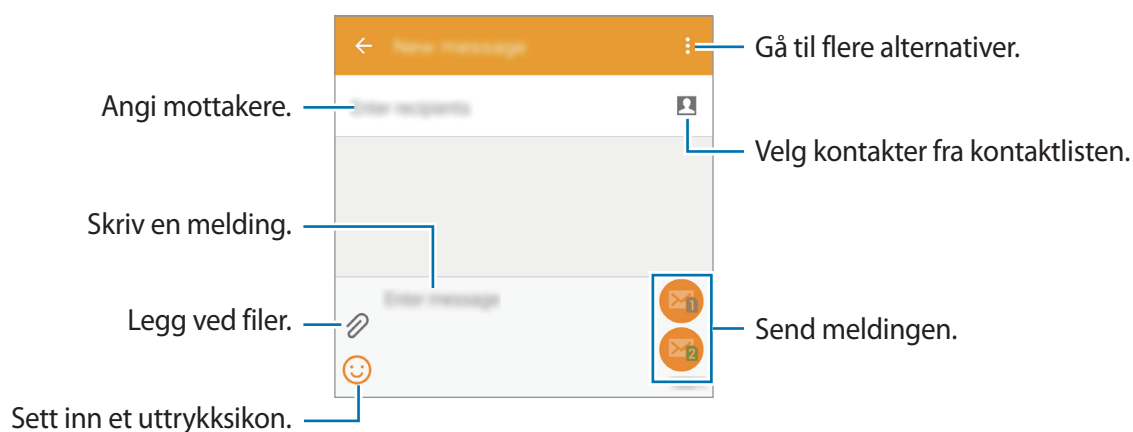

► **Enkelt-SIM-kort-modeller:**

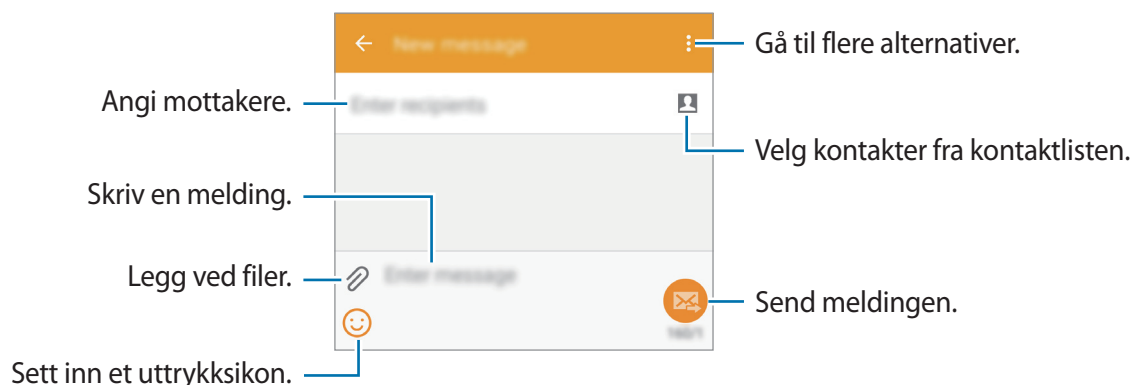

**4** ► **Dobbelt-SIM-kort-modeller:** Trykk på  eller  for å sende meldingen.

► **Enkelt-SIM-kort-modeller:** Trykk på  for å sende meldingen.

## Vise innkommende meldinger

Meldingene blir gruppert i meldingstråder etter kontakt. Velg en kontakt for å vise meldingene fra denne kontakten.



Det kan påløpe ekstrakostnader hvis du sender eller mottar meldinger når du roamer.

Mens du viser en melding, kan du trykke på  for å vise flere alternativer.

## E-post

### Konfigurere e-postkontoer

Trykk på **E-post** på appskjermbildet.

Konfigurer en e-postkonto når du åpner **E-post** for første gang.

Skriv inn e-postadresse og -passord. Trykk på **NESTE** for en privat e-postkonto eller trykk på **MANUELT OPPSETT** for en e-postkonto for bedrifter. Følg deretter instruksjonene på skjermen for å fullføre konfigureringen.

Du kan konfigurere en e-postkonto til ved å trykke på **≡** → **ADMINISTRERE KONTOER** → **+**.

Hvis du har mer enn én e-postkonto, kan du angi én av dem som standardkonto. Trykk på **≡** → **ADMINISTRERE KONTOER** → **:** → **Angi standardkonto**.

### Sende e-post

Trykk på **E-post** på appskjermbildet.

Trykk på  nederst på skjermen for å skrive en e-post.

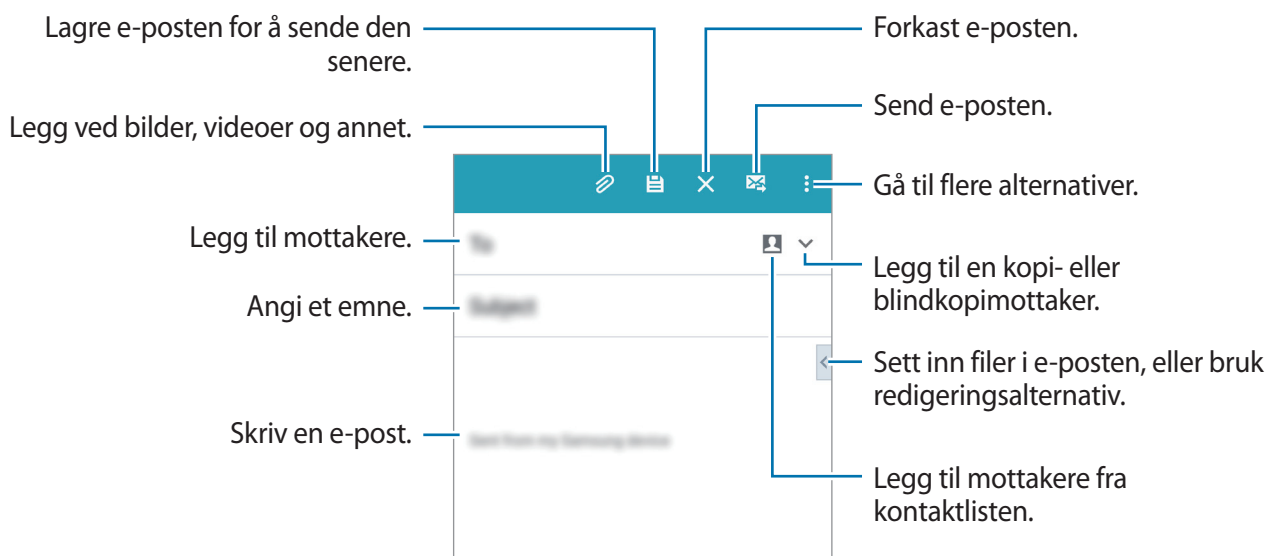

## Lese e-post

Trykk på **E-post** på appskjermbildet.

Trykk på **☰**, velg en e-postkonto som du vil bruke, og nye e-poster blir lastet ned. Du kan også hente nye e-poster manuelt ved å trykke på **↻**.

Trykk på en e-post for å lese den.

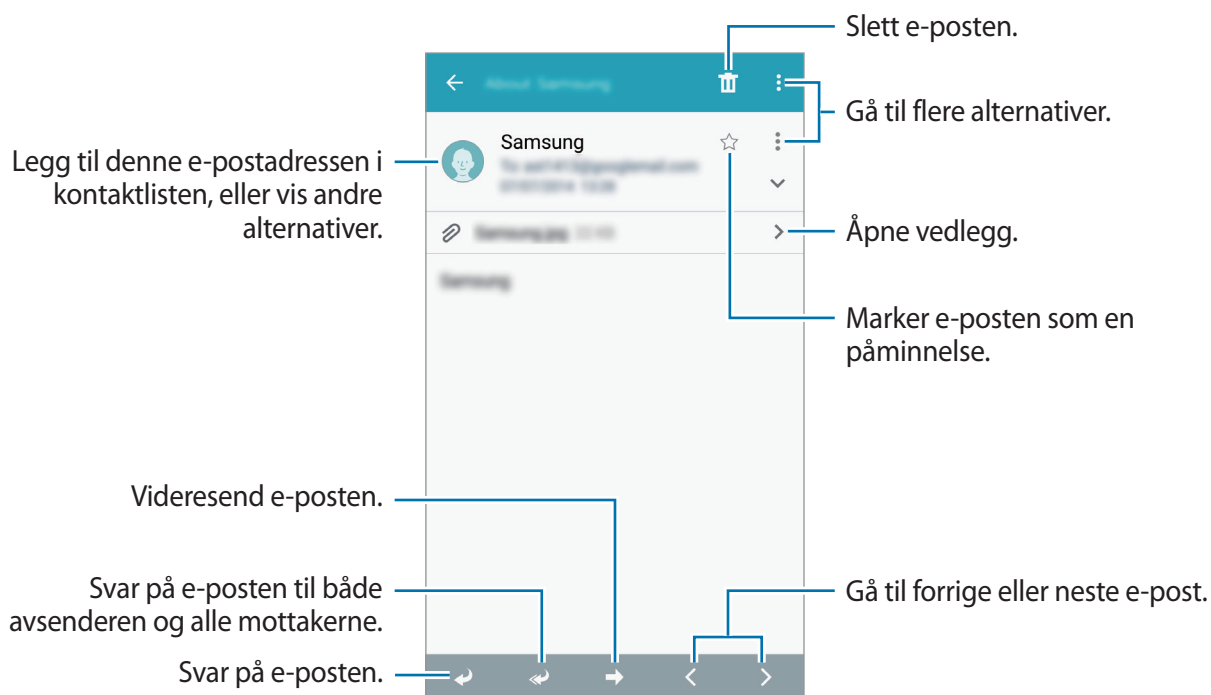

# Kamera

## Grunnleggende fotografering

### Ta bilder eller ta opp videoer

- 1 Trykk på **Kamera** på appskjermbildet.
- 2 Trykk på bildet på forhåndsvisningsskjermbildet der hvor kameraet skal fokusere.
- 3 Trykk på 📷 for å ta et bilde eller 📹 hvis du vil ta opp en video.
  - Spre to fingre fra hverandre på skjermen for å zoome inn, og klyp dem sammen for å zoome ut.
  - For å ta et bilde fra videoen mens du spiller inn, trykker du på 📷.
  - Hvis du vil endre fokus når du tar opp en video, kan du trykke der du ønsker å fokusere. Fokuser på midten av skjermen ved å trykke på (AF).

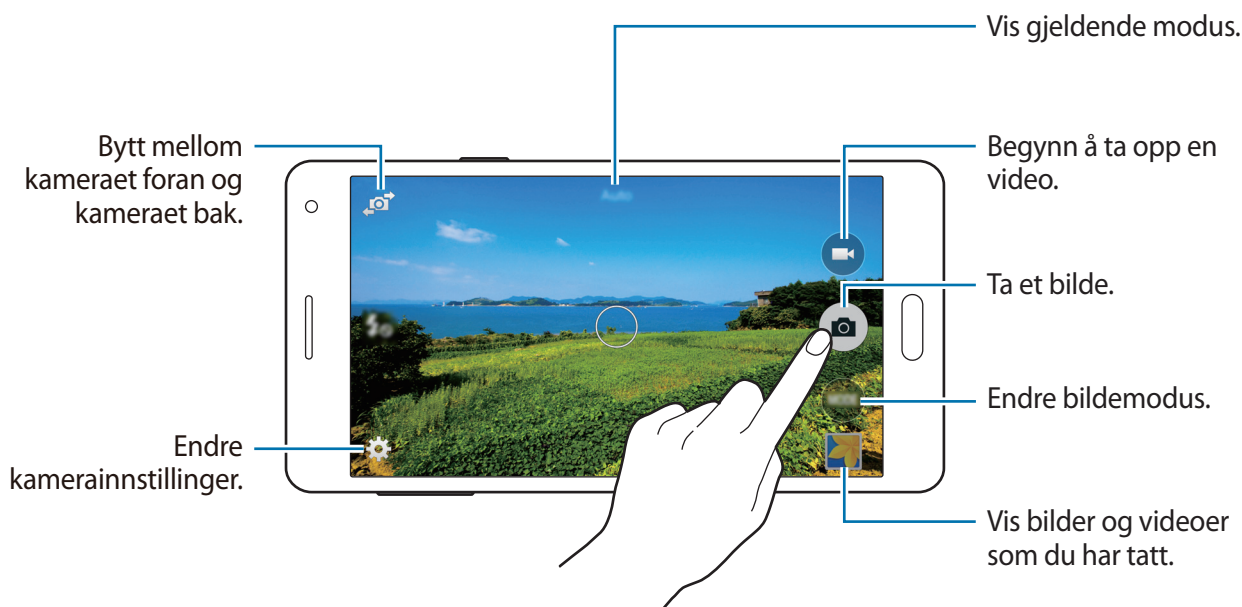







- Kameraet slås automatisk av når det ikke er i bruk.
- Kontroller at objektivet er rent. Hvis ikke, kan det hende at enheten ikke fungerer som den skal i enkelte modi som krever høy oppløsning.
- Kameralinsen foran passer til å ta vidvinkelbilder. En mindre forvrengning kan inntreffe i vidvinkelbilder, men dette betyr ikke at det er problemer med ytelsen på enheten.

### Starte Kamera fra låseskjermen

Hvis du raskt vil ta bilder av spesielle øyeblikk, starter du **Kamera** fra låseskjermen.

Dra  utenfor den store sirkelen på låseskjermen. Hvis  ikke vises, åpner du appskjermbildet, trykker på **Innstillinger** → **Låseskjerm**, og merker deretter av for **Kamerasnarvei**.



Denne funksjonen kan være utilgjengelig, avhengig av område eller tjenesteleverandør.

### Etiske regler for bruk av kamera

- Ikke ta bilder eller videoer av andre mennesker uten deres tillatelse.
- Ikke ta bilder eller videoer der dette er forbudt ved lov.
- Ikke ta bilder eller videoer på steder der du kan krenke andre menneskers privatliv.

## Bildemodi



### Auto

Velg denne modusen for å la kameraet vurdere omgivelsene og finne den ideelle modusen for bildet.

Trykk på **Kamera** → **MODUS** → **Auto** på appskjermbildet.

### Selfie

Bruk denne modusen for å ta et selvportrett med kameraet foran.

- 1 Trykk på **Kamera** på appskjermbildet.
- 2 Trykk på  for å bruke kameraet foran.
- 3 Trykk på **MODUS** → **Selfie**.
- 4 Vis håndflaten mot skjermen, eller trykk på  for å ta et bilde av deg selv.

### Bred selfie

Bruk denne modusen for å ta et bredt selvportrett med kameraet foran. Enheten identifiserer bildet med  i Galleri.

- 1 Trykk på **Kamera** på appskjermbildet.
- 2 Trykk på  for å bruke kameraet foran.
- 3 Trykk på **MODUS** → **Bred selfie**.

- 4 Vis håndflaten mot skjermen, eller trykk på  for å ta et bilde av deg selv.
- 5 Roter enheten sakte mot venstre og deretter mot høyre for å ta et panoramabilde. Enheten setter sammen bildene til ett enkelt panoramabilde.



- Hold den blå rammen på innsiden av kamerasøkervinduet.
- Motivene må være i ro når du tar brede selvportretter.
- Oppløsningen i et bilde kan påvirkes av lysforholdene.
- Øverste og nederste del av bildet på forhåndsvisningsskjermbildet kan bli avskåret, avhengig av fotograferingsforholdene.
- For å oppnå best resultater må du holde enheten i hånden og strekke armen så langt fra deg som mulig.

## Bakkamera-selfie

Bruk denne modusen hvis du vil la kameraet automatisk finne og fokusere på ansiktet ditt når du tar et selvportrett med bakkameraet.

- 1 Trykk på **Kamera** → **MODUS** → **Bakkamera-selfie** på appskjermbildet.
- 2 Flytt rammen til posisjonen der ansiktet ditt vises, og juster rammestørrelsen.
- 3 Plasser enheten slik at kameraet bak peker mot ansiktet ditt. Når enheten finner ansiktet, begynner den å pipe. Deretter tar enheten automatisk et bilde etter 2 sekunder.

## Panorama

Bruk denne modusen for å ta et bilde som består av mange bilder som er satt sammen. Enheten identifiserer bildet med  i **Galleri**.

Trykk på **Kamera** → **MODUS** → **Panorama** på appskjermbildet.



Følg disse tipsene for å få best mulig bilder:

- Beveg kameraet langsomt i én retning.
- Hold bildet innenfor rammen til kamerasøkeren.
- Unngå å ta bilder av ensfargede bakgrunner som en tom himmel eller en vegg med få farger.

## Natt

Bruk denne modusen når du skal ta bilder ved svak belysning, uten å bruke fotolyset.

Trykk på **Kamera** → **MODUS** → **Natt** på appskjermbildet.

## Animert GIF

Bruk denne modusen for å lage et animert bilde av en serie av bilder.

Trykk på **Kamera** → **MODUS** → **Animert GIF** på appskjermbildet.

## Administrere bildemodi

Velg bildemodiene som skal vises på skjermbildet for modusvalg.

**1** Trykk på **Kamera** → **MODUS** → **Adm. modi** på appskjermbildet.

**2** Merk av for modiene som skal legges til i moduslisten.

- **Skjønnhetsansikt:** Ta et bilde med lysere ansikter for finere bilder.
- **Fortløpende opptak:** Ta en bildeserie av motiver i bevegelse.
- **HDR (fylldig tone):** Ta bilder med fyldige farger og gjenskap detaljer selv i lyse og mørke områder.
- **Bilde og mer:** Ta en serie med bilder, og endre dem ved å bruke forskjellige effekter ved hjelp av fotograferingsmodiene.







## Laste ned bildemodi

Last ned flere bildetakingsmodi fra **Galaxy Apps**.

Trykk på **Kamera** → **MODUS** → **Last ned** på appskjermbildet.

## Kamerainnstillinger

På appskjermbildet trykker du på **Kamera** → . Ikke alle de følgende alternativene er tilgjengelige i både fotograferings- og opptaksmodus.

-  : Aktiver eller deaktiver fotolyset.
-  : Angi at enheten skal ta et antall bilder med forhåndsinnstilte intervaller når du tar bilder med kameraet foran.
-  : Bruk denne funksjonen for tidsforsinkede bilder.
-  : Velg en filtereffekt som skal brukes når du tar bilder eller spiller inn video.
-  /  : Velg en oppløsning. Bruk høyere oppløsning for bedre kvalitet. Merk at dette tar opp mer minneplass.

Du kan bruke flere alternativer ved å trykke på ● ● ●.

- **Handfl.-selfie:** Angi at enheten skal registrere håndflaten din, slik at du kan bruke den til å ta selvportretter.
- **Skjønnhetsansikt:** Angi at enheten skal ta et bilde med lysere ansikter for å oppnå penere bilder.
- **Eksponering:** Endre eksponeringsverdien. Dette avgjør hvor mye lys kamerasensoren mottar. Bruk høyere eksponering i situasjoner med svakt lys.
- **ISO:** Velg en ISO-verdi. Dette styrer kameraets lysfølsomhet. Det måles i filmkameraekvivalenter. Lave verdier er for gjenstander som står i ro eller er godt opplyste. Høyere verdier er for gjenstander i bevegelse eller som er dårlig opplyste.
- **Hvitbalanse:** Velg riktig hvitbalanse for å gi bildene livaktige farger. Innstillingene er designet for spesifikke lyssituasjoner. Disse innstillingene ligner på varmeområdet for hvitbalanseeksponering i profesjonelle kameraer.
- **Lysmåling:** Velg en målemetode. Dette bestemmer hvordan lysverdiene beregnes. **Sentrert** måler bakgrunnsbelysningen i scenens sentrum. **Punkt** måler lysverdien på ett bestemt sted. **Matrise** utjevner hele scenen.
- **Trykk og ta bilder:** Trykk på bildet på forhåndsvisningsskjermbildet for å ta bilder.
- **Videostørrelse:** Velg en oppløsning. Bruk høyere oppløsning for bedre kvalitet. Merk at dette tar opp mer minneplass.
- **Opptaksmodus:** Endre opptaksmodus.

- **Posisjonstagger:** Angi at en posisjonstagg skal legges ved bildet.



- For å forbedre GPS-signalene bør du unngå å fotografere på steder der signalet kan bli forstyrret, som for eksempel mellom bygninger eller i lavtliggende områder, eller ved dårlig vær.
- Når du deler et bilde mens posisjonstaggeren er lagt ved, kan posisjonsinformasjonen bli sett av andre. Du kan unngå dette ved å slette posisjonsinformasjonen mens du ser på bildet. For å gjøre dette trykker du på **⋮** → **Mer info** → **✎**, og deretter på **⊖** under **Posisjon**.

- **Lagringssted:** Velg minneplassering for lagring.
- **Lagre som speilvendt:** Inverter bildet for å lage et speilbilde av det opprinnelige motivet når du tar bilder med kameraet foran.
- **Rutenett:** Vis hjelpelinjene til kamerasøkeren for å hjelpe til med komposisjonen ved fotografering av motiver.
- **Talekontroll:** Angi at enheten skal ta bilder ved hjelp av talekommandoer.
- **Volumtasten:** Angi at enheten skal bruke volumtasten til å styre lukker- eller zoom-funksjonen.
- **Se gjennom bilder:** Angi at enheten skal vise bilder eller videoer etter at du har tatt dem.
- **Nullstill:** Nullstill kamerainnstillingene.



Tilgjengelige alternativer kan variere, avhengig av valgt modus.

# Galleri

## Vise innhold på enheten

Trykk på **Galleri** på appskjermbildet, og velg et bilde eller et videoklipp.

Videofiler vises med ►-ikonet i forhåndsvisningen.

Trykk på skjermen for å skjule eller vise menylinjen og forhåndsvisningsminiaturbildene.

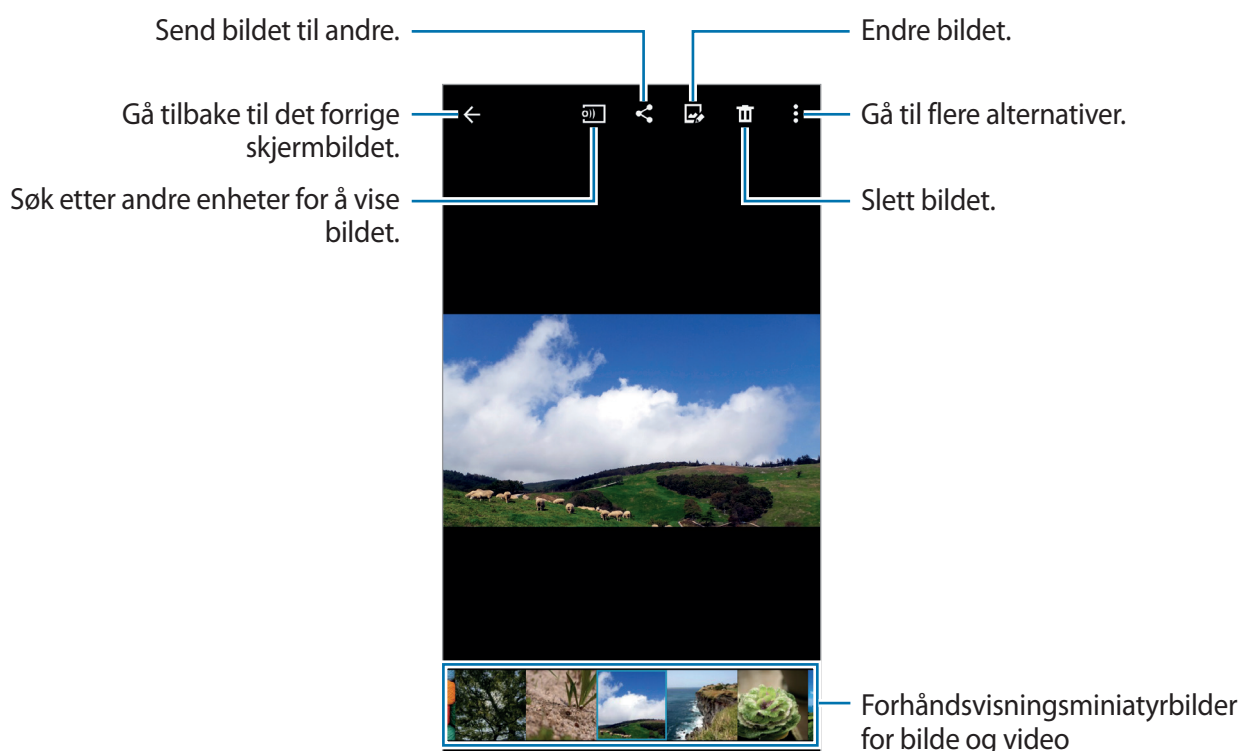

## Vise innhold som er lagret på andre enheter

Du kan søke etter innhold som er lagret på andre enheter, og se det på enheten din.

Trykk på **Galleri** på appskjermbildet.

### Få tilgang til innhold på en enhet i nærheten

Hvis du vil bruke denne funksjonen, går du til appskjermbildet og trykker på **Innstillinger** → **NFC og deling (Koble til og del)** → **Enheter i nærheten** og deretter på **Enheter i nærheten**-bryteren for å aktivere den. Se [Enheter i nærheten](#) for flere innstillinger.

På hovedskjermbildet for Galleri trykker du på  og velger en enhet i **Enheter i nærheten** for å få tilgang til innholdet. Du kan se innholdet på enheter der innholdsdeling er aktivert.



# Sikkerhetsassistanse

## Nødmodus

### Om Nødmodus

Bruk denne modusen til å utvide enhetens standby-tid når du er i en nødsituasjon. Når denne modusen aktiveres, reduseres lysstyrken på skjermen og batteriforbruket går ned, ved å begrense enkelte funksjoner. Du kan også slå på fotolyset, sette på alarmer og sende posisjonsinformasjonen din til andre i en melding.

### Aktivere Nødmodus

Trykk på og hold inne strømtasten, og trykk deretter på **Nødmodus**. På appskjermbildet kan du også trykke på **Innstillinger** → **Sikkerhetsassistanse** → **Nødmodus**, og deretter på **Nødmodus**-bryteren for å aktivere denne funksjonen.

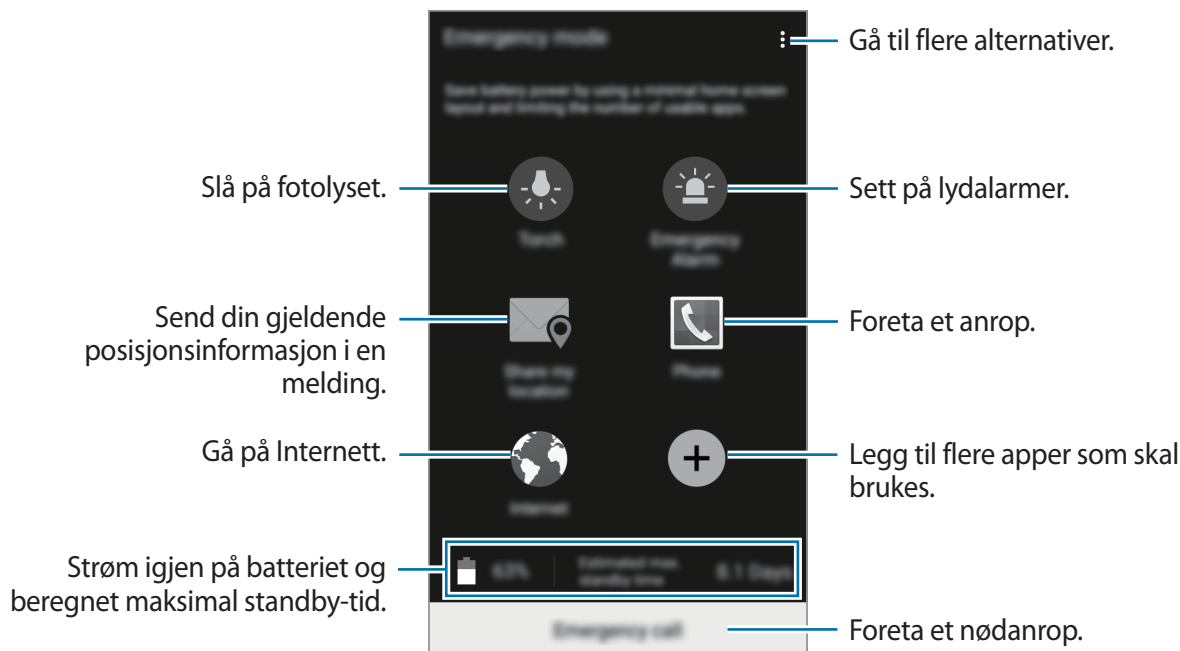

Beregnet maksimal standby-tid viser tiden det tar før batteriet lades ut når enheten ikke brukes. Standby-tiden kan variere, avhengig av enhetsinnstillingene og driftsforholdene.

## Deaktivere Nødmodus

Du deaktiverer Nødmodus ved å trykke på og holde inne strømtasten og deretter trykke på **Nødmodus**. Du kan også trykke på  → **Deaktiver Nødmodus**. Nødmodus deaktiveres.

## Hjelp-melding

### Om hjelp-melding

Du kan forhåndsdefinere kontakter som du vil sende en melding til i et nødstilfelle. Du kan sende meldinger til primærkontakter ved å trykke raskt tre ganger på strømtasten.

På appskjermbildet trykker du på **Innstillinger** → **Sikkerhetsassistanse**.

### Legge til primærkontakter

- 1 På appskjermbildet trykker du på **Innstillinger** → **Sikkerhetsassistanse**.
- 2 Trykk på **Administrer primærkontakter** → **Opprett primærkontakt**.
- 3 Trykk på **Opprett kontakt** og angi kontaktinformasjon, eller trykk på **Velg fra kontakter** for å legge til en eksisterende kontakt som primærkontakt.

### Stille inn hjelp-meldinger

På appskjermbildet trykker du på **Innstillinger** → **Sikkerhetsassistanse** → **Send hjelp-meldinger**, og deretter på **Send hjelp-meldinger**-bryteren for å aktivere denne funksjonen. Velg innhold som skal inkluderes i hjelp-meldinger.

### Sende hjelp-meldinger

Trykk raskt tre ganger på strømtasten i et nødstilfelle. Enheten sender meldinger til primærkontaktene dine. Meldingene inkluderer informasjon om hvor du befinner deg.

# Nyttige apper og funksjoner

## S Finder

Bruk denne appen til å søke etter innhold på enheten. Du kan bruke forskjellige filtre og vise søkeloggen.

Åpne varselspanelet, og trykk på **S Finder**.

### Søke etter innhold



Trykk på søkefeltet og skriv inn et søkeord, eller trykk på  og si et søkeord.

For mer avgrensede resultater trykker du på filtre under søkefeltet.

Hvis du vil velge søke kategorier, trykker du på  → **Innstillinger** → **Velg søkekategori**.

## S Planner

### Opprette hendelser eller oppgaver

- 1 Trykk på **S Planner** på appskjermbildet.
- 2 Trykk på . Du kan også velge en dato uten hendelser eller oppgaver og deretter trykke på datoen én gang til.  
Hvis datoen allerede har lagrede hendelser eller oppgaver, trykker du på datoen og deretter på .
- 3 Velg en hendelse eller oppgave, og angi detaljer.
  - **Legg til hendelse:** Angi en start- og sluttdato for en hendelse. Du kan angi en gjentakelsesinnstilling.
  - **Legg til oppgave:** Legg til en oppgave som skal utføres på en bestemt dato. Du kan angi en prioritetsinnstilling.

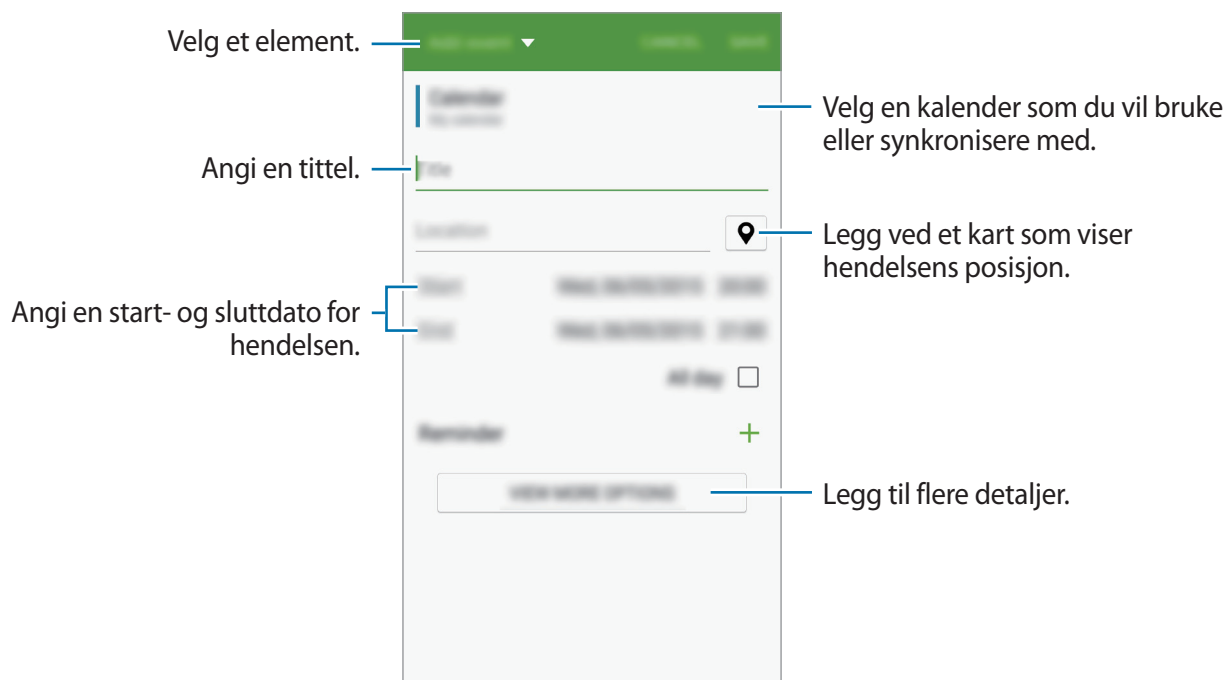

**4** Trykk på **LAGRE** for å lagre hendelsen eller oppgaven.

## Synkronisere hendelser og oppgaver med kontoene dine

Trykk på **S Planner** på appskjermbildet.

For å synkronisere hendelser og oppgaver med kontoene dine, trykker du på **⋮** → **Synkroniser nå**.

For å legge til kontoer som du vil synkronisere med, trykker du på **⋮** → **Kalendere** → **Legg til konto**. Deretter velger du en konto som du vil synkronisere med, og logger på. Når det legges til en konto, vises det en grønn sirkel ved siden av kontonavnet.

For å endre synkroniseringsalternativene for en konto åpner du appskjermbildet og trykker på **Innstillinger** → **Kontoer**, og velger deretter en kontotjeneste.

## S Voice

### Om S Voice

Bruk denne appen til å styre enheten med stemmen for å utføre forskjellige funksjoner.

Trykk på **S Voice** på appskjermbildet. Du kan også trykke raskt to ganger på Hjem-tasten.

For å deaktivere tilgangen ved å trykke på Hjem-tasten, trykker du på **⋮** → **Settings** og fjerner merket for **Open via the home key**.



Denne appen kan være utilgjengelig, avhengig av område eller tjenesteleverandør.

### Angi språk

Trykk på **⋮** → **Settings** → **Language** og velg et språk.



Det valgte språket gjelder bare for **S Voice**, ikke for visningsspråket på enheten.

### Bruke S Voice

Når du starter **S Voice**, starter talegjenkjenning på enheten, og mikrofonikonet blir blått.

Si en talekommando.

Hvis du sier en kommando og enheten gjenkjenner den, blinker mikrofonikonet nederst på skjermen grønt. Deretter utfører enheten kommandoen.

Tips for bedre talegjenkjenning:

- Snakk tydelig.
- Snakk på stille steder.
- Ikke bruk støtende ord eller slang.
- Unngå å snakke med dialekt.

Enheten gjenkjenner kanskje ikke kommandoene dine eller kan utføre uønskede kommandoer, avhengig av dine omgivelser eller måten som du snakker på.

## Vekke S Voice fra standby-modus

Hvis S Voice ikke brukes på en bestemt periode, går den automatisk i hvilemodus.

Trykk på mikrofonikonet eller si "Hi Galaxy" til enheten for å gjenoppta talegjenkjenning.

## Endre oppvåkingskommandoen

Du kan endre oppvåkingskommandoen fra "Hi Galaxy". Oppvåkingskommandoen brukes til å starte **S Voice** når enheten er i hvilemodus.

Trykk på **⋮** → **Settings** → **Voice wake-up** → **Set wake-up command**.

## Internett

1 Trykk på **Internett** på appskjermbildet.

2 Trykk på adressefeltet.

3 Skriv inn nettadressen eller et søkeord, og trykk deretter på **Gå til**.

Hvis du vil vise verktøylinjene, drar du fingrene litt nedover på skjermen.

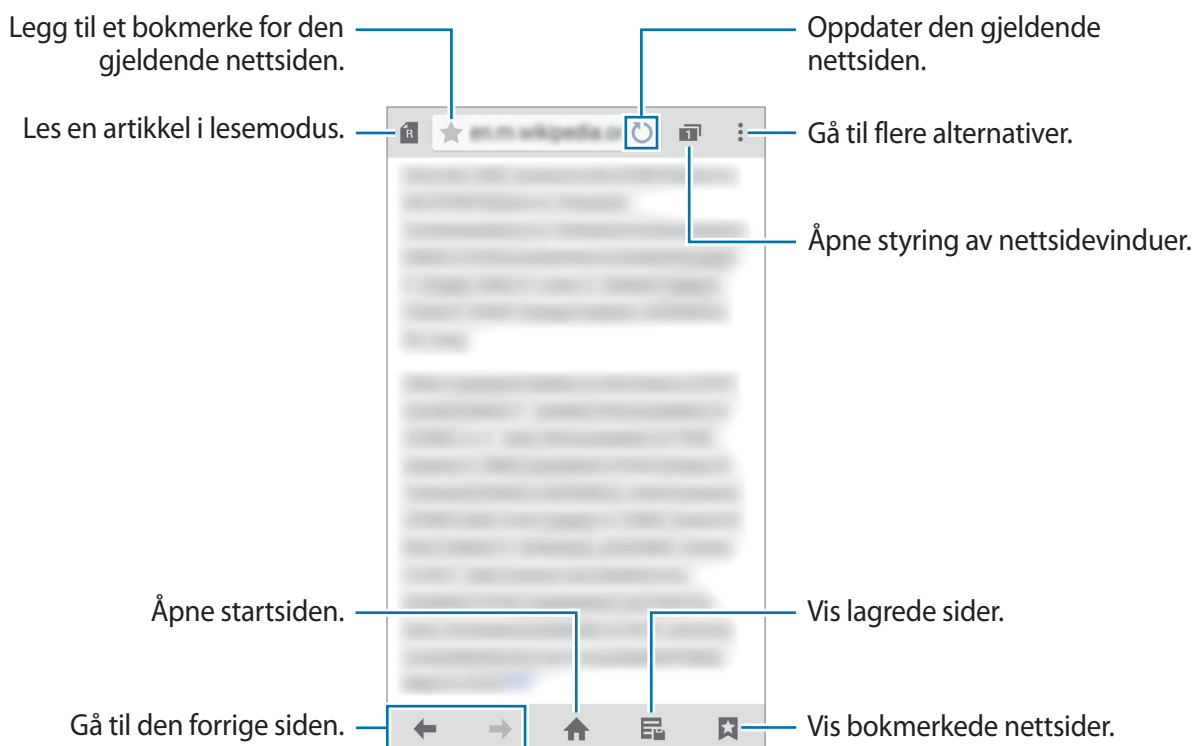

## Musikk

### Spille av musikk

Trykk på **Musikk** på appskjermbildet.

Velg en musikkategori, og velg deretter en sang som du vil spille av.

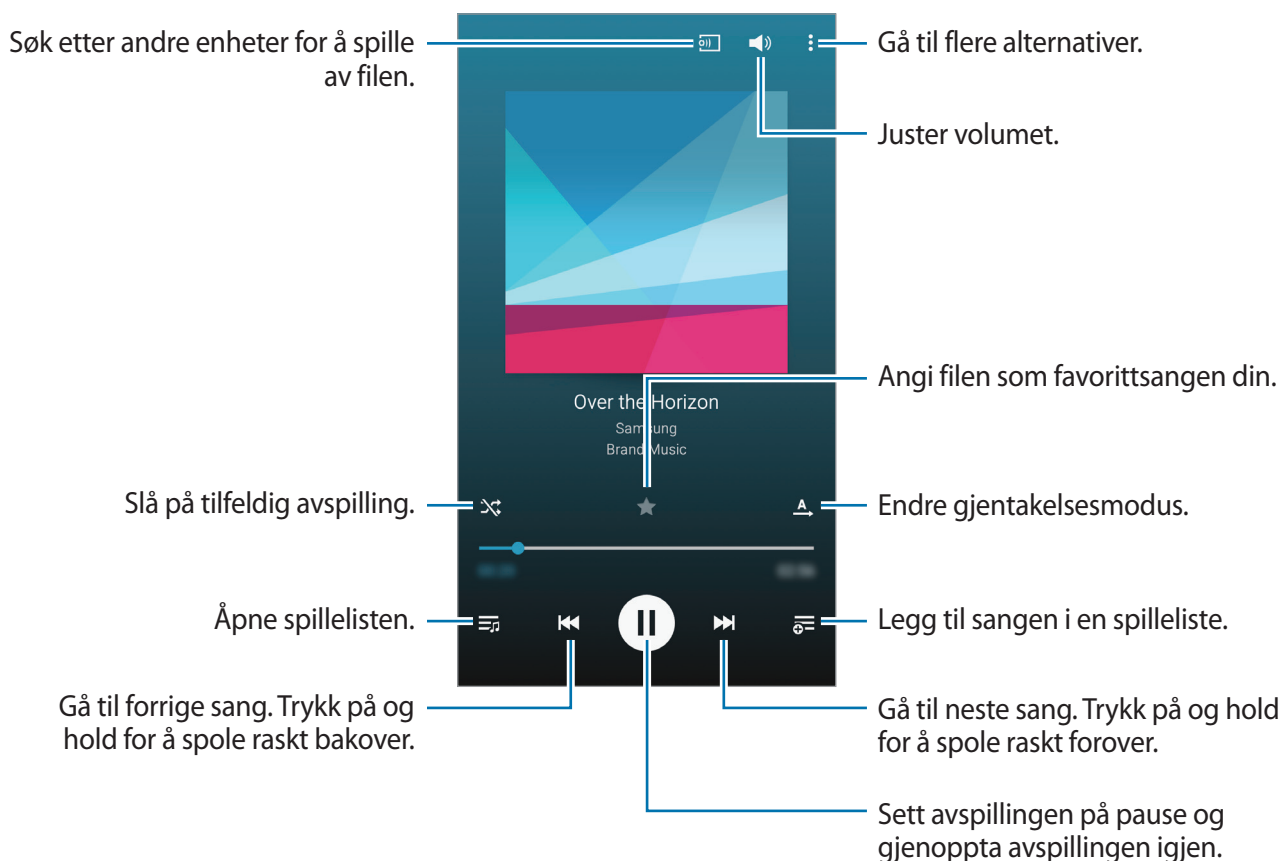

Du kan lytte til sanger med det samme volumnivået ved å trykke på **⋮** → **Innstillinger**, og deretter merke av for **Smartvolum**.



Når **Smartvolum** er aktivert, kan volumet ende opp høyere enn enhetens volumnivå. Vær forsiktig så du ikke utsetter deg selv for høyt volum over lengre tid, for å unngå hørselsskader.



Det er ikke sikkert at **Smartvolum** kan aktiveres for alle filene.

Hvis du vil bruke en tilpasset lydstyrke mens du hører på sanger med et hodesett, trykker du på **→ Innstillinger → Adapt Sound → På**.

Når du aktiverer dette alternativet første gang, må du trykke på **START** for å justere lyden. Enheten starter en rekke lydtester for å justere lydnivået, og den begynner å pipe. Trykk på **JA** hvis du kan høre pipet, eller **NEI** hvis du ikke kan høre det. Gjenta dette trinnet for hver test helt til lydjusteringen er ferdig. Merk deretter av for **Musikklyd** og trykk på **OK** for å ta i bruk dette alternativet når du lytter til musikk.



Når du skurr volumet opp til nivå 14 eller høyere, vil ikke det tilpassede lydvalget anvendes på musikkavspillingen. Hvis du skurr ned volumet til nivå 13 eller lavere, vil valget igjen bli brukt.

## Spille av musikk som er lagret på andre enheter

Du kan søke etter musikk som er lagret på andre enheter, og spille den av på enheten din. Trykk på **Musikk** på appskjermbildet.

### Få tilgang til musikk på en registrert enhet

Du må logge på Samsung-kontoen din for å kunne bruke denne funksjonen.

På hovedskjermbildet for Musikk trykker du på **ENHETER** og velger en enhet i **Registrerte enheter** for å få tilgang til og spille av musikk. Du kan spille av sangen på enheter som er registrert på Samsung Link. Gå til [link.samsung.com](https://link.samsung.com) for å få mer informasjon.



- Sørg for at de registrerte enhetene er slått på og koblet til et Wi-Fi- eller mobilnett.
- Ekstrakostnader kan påløpe når du får tilgang til innhold som er lagret på andre enheter, via mobilnettet.

### Få tilgang til musikk på en enhet i nærheten

Hvis du vil bruke denne funksjonen, går du til appskjermbildet og trykker på **Innstillinger → NFC og deling (Koble til og del) → Enheter i nærheten** og deretter på **Enheter i nærheten**-bryteren for å aktivere den. Se [Enheter i nærheten](#) for flere innstillinger.

På hovedskjermbildet for Musikk trykker du på **ENHETER** og velger en enhet i **Enheter i nærheten** for å få tilgang til og spille av musikk. Du kan spille av sangen på enheter der funksjonen for innholdsdeling er aktivert.



## Video

### Spille av videoer

Trykk på **Video** på appskjermbildet.

Velg en video som skal spilles av.

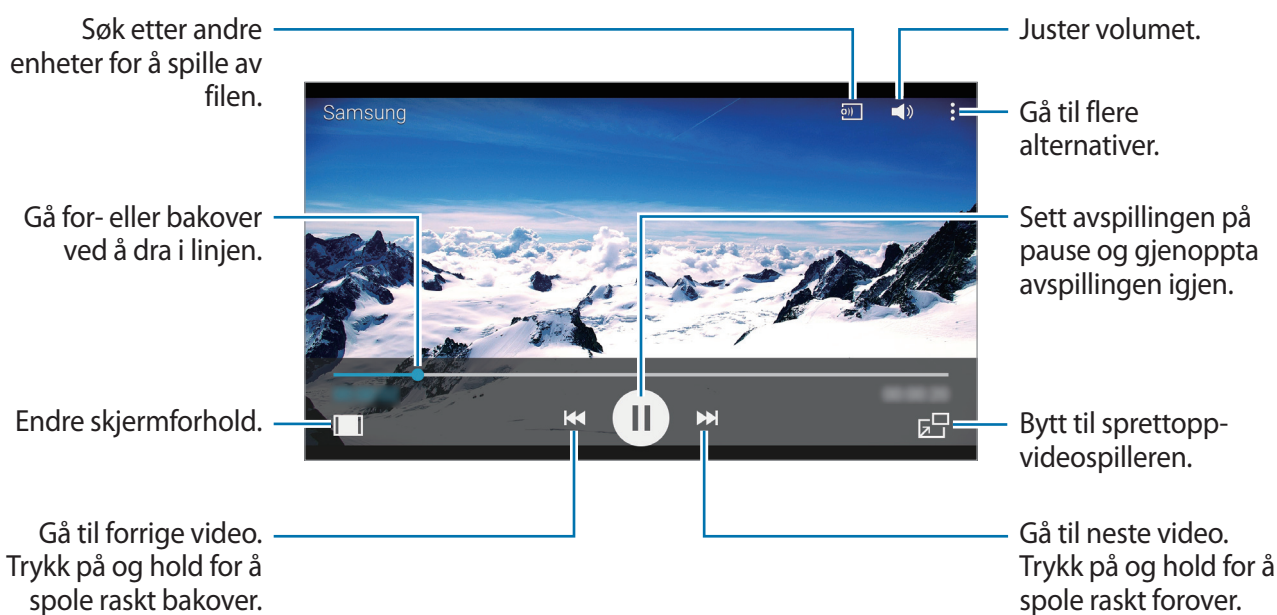

For å tilpasse kontrollpanelplasseringen under avspilling, trykker du på **:** → **Innstillinger**, merker av for **Minikontroll** og trykker deretter på **LUKK**. Trykk deretter på **◀** eller **▶** for å flytte kontrollpanelet til en av sidene på skjermen.



Denne funksjonen er bare tilgjengelig i liggende visning.

## Spille av videoer som er lagret på andre enheter

Du kan søke etter videoer som er lagret på andre enheter, og spille dem av på enheten din.

Trykk på **Video** på appskjermbildet.

### Få tilgang til en video på en registrert enhet

Du må logge på Samsung-kontoen din for å kunne bruke denne funksjonen.

På hovedskjermbildet for Video trykker du på **ENHETER** og velger en enhet i **Registrerte enheter** for å få tilgang til og spille av videoen. Du kan spille av videoen på enhetene som er registrert på Samsung Link. Gå til [link.samsung.com](https://link.samsung.com) for å få mer informasjon.



- Sørg for at de registrerte enhetene er slått på og koblet til et Wi-Fi- eller mobilnett.
- Ekstrakostnader kan påløpe når du får tilgang til innhold som er lagret på andre enheter, via mobilnettet.

### Få tilgang til en video på en enhet i nærheten

Hvis du vil bruke denne funksjonen, går du til appskjermbildet og trykker på **Innstillinger** → **NFC og deling (Koble til og del)** → **Enheter i nærheten** og deretter på **Enheter i nærheten**-bryteren for å aktivere den. Se [Enheter i nærheten](#) for flere innstillinger.

På hovedskjermbildet for Video trykker du på **ENHETER** og velger en enhet i **Enheter i nærheten** for å få tilgang til og spille av videoen. Du kan spille av videoen på enheter der innholdsdeling er aktivert.

## Klokke

### Alarm



På appskjermbildet trykker du på **Klokke** → **Alarm**.

#### Angi alarmer

Trykk på **+** i alarmlisten, still inn en alarm, velg dagene som alarmen skal gjentas, angi andre alarmalternativer og trykk deretter på **OK**. For å aktivere eller deaktivere alarmer, trykker du på  ved siden av en alarm i alarmlisten.

- **Utsett:** Angi et intervall og hvor mange ganger alarmen skal gjentas etter det valgte tidspunktet.
- **Smart alarm:** Angi klokkeslett og alarmtone for den smarte alarmen. En smart alarm starter med et lavt volum noen få minutter før en forhåndsinnstilt alarm skal starte. Volumet på den smarte alarmen øker gradvis til du slår den av eller den forhåndsinnstilte alarmen starter.

#### Stoppe alarmer

Skyv  utenfor den store sirkelen for å stoppe en alarm. Hvis du allerede har aktivert utsett-alternativet, drar du  utenfor den store sirkelen for å gjenta alarmen etter en angitt tidsperiode.

#### Slette alarmer

Trykk på  → **Velg**, velg alarmer og trykk på .

## Verdensklokke

Trykk på **Klokke** → **Verdensklokke** på appskjermbildet.

### Opprette klokker

Angi navnet på en by eller velg en by fra listen eller globusen, og trykk deretter på **+**.

Still inn sommertid ved å trykke på , trykke på og holde en klokke, og deretter trykke på .

### Slette klokker

Trykk på  → **Velg**, velg klokker, og trykk deretter på .

## Stoppeklokke

Trykk på **Klokke** → **Stoppeklokke** på appskjermbildet.

Trykk på **START** for å starte tidtakingen. Trykk på **RUNDE** for å registrere rundetider.

Trykk på **STOPP** for å avslutte tidtakingen. Trykk på **NULLSTILL** for å slette rundetider.

## Nedtelling

Trykk på **Klokke** → **Nedtelling** på appskjermbildet.

Angi nedtellingsvarighet, og trykk deretter på **START**.

Skryv  utenfor den store sirkelen når nedtellingsalarmen utløses.

## Kalkulator

Bruk denne appen for enkle eller avanserte utregninger.

Trykk på **Kalkulator** på appskjermbildet.

Roter enheten til liggende visning for å vise den vitenskapelige kalkulatoren. Hvis **Skjermrotasjon** er deaktivert, trykker du på  → **Vitenskapelig kalkulator**.

Vis utregningshistorikken ved å trykke på  for å skjule tastaturet.

Tøm historikken ved å trykke på  → **Tøm logg**.



## Notat

Bruk denne appen til å opprette notater og ordne dem etter kategori.

Trykk på **Notat** på appskjermbildet.

### Skrive notater

Trykk på  i notatlisten, og skriv et notat. Når du skriver et notat, kan du bruke følgende alternativer:

-  : Opprett eller angi en kategori.
-  : Sett inn bilder.
-  : Foreta et lydopptak som skal settes inn.

Du lagrer notatet ved å trykke på **LAGRE**.

Hvis du vil redigere notatet, trykker du på et notat, og deretter trykker du på innholdet i det.





### Søke etter notater

Trykk på  i notatlisten, og angi et søkeord for å søke etter notater som inneholder søkeordet.

## Lydopptaker

### Ta opp talenotater

Trykk på **Lydopptaker** på appskjermbildet.

Trykk på  for å starte innspillingen. Snakk direkte inn i mikrofonen. Trykk på  for å sette innspillingen på pause. Avbryt innspillingen ved å trykke på . Trykk på  for å avslutte innspillingen.

Mens du tar opp et talenotat, kan du trykke på  for å sette inn et bokmerke.

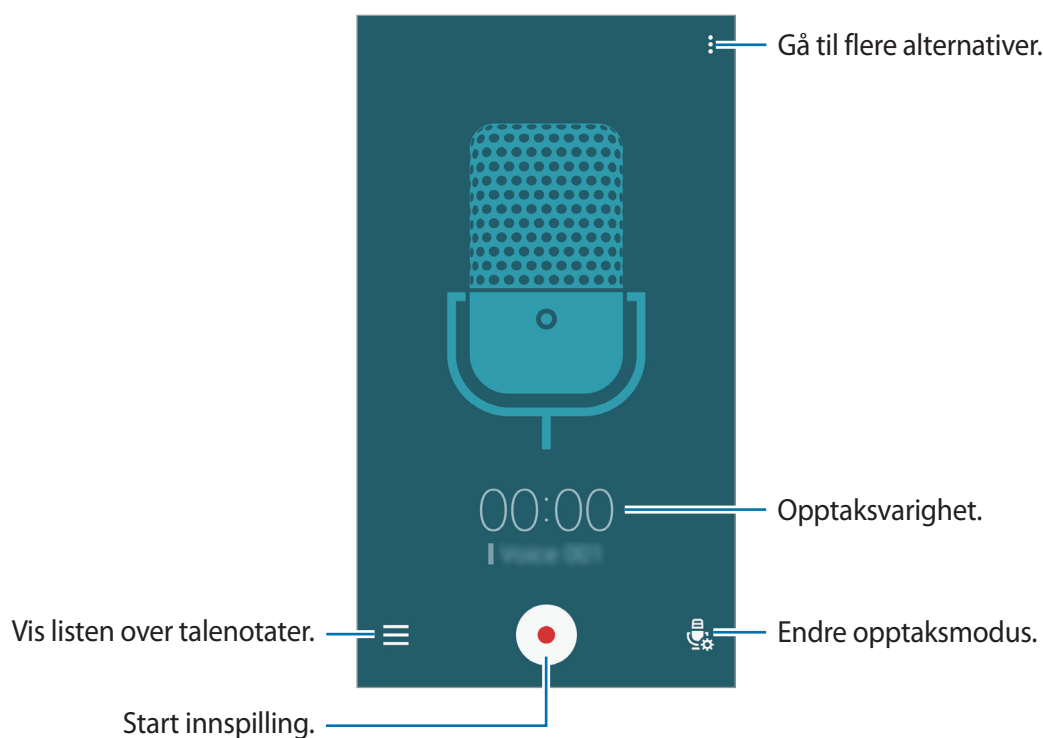









Hvis du vil angi at enheten skal fjerne bakgrunnsstøy, trykker du på  → **Innstillinger** og merker av for **Støyreduksjon**.

## Spille av talenotater

Trykk på **Lyddopptaker** på appskjermbildet.

Trykk på , og velg et talenotat som skal spilles av.

- : Beskjær talenotatet.
- : Angi en del av talenotatet for gjentatt avspilling.
- **x1.0**: Juster avspillingshastigheten.
- : Hopp over en stille del i talenotatet.
- : Sett inn bokmerker i talenotatet.
-  / : Sett avspillingen på pause eller gjenoppta avspillingen igjen.
-  / : Gå til det forrige eller neste talenotatet.

## Dropbox

Bruk denne appen til å lagre filer og dele dem med andre via Dropbox-nettskylagring. Når du lagrer filer i Dropbox, synkroniseres enheten automatisk med webserveren og andre enheter som har installert Dropbox.









Denne appen kan være utilgjengelig, avhengig av område eller tjenesteleverandør.

Trykk på **Dropbox** på appskjermbildet.

Når du starter denne appen for første gang, eller hvis du starter den på nytt etter å ha utført en tilbakestilling av data, følger du instruksjonene på skjermen for å fullføre oppsettet.

Du kan bruke følgende funksjoner:

- : Last opp eller åpne filer. Trykk på  → **Upload here** for å laste opp filer.
- : Vis de opplastede bildene eller videoene. Trykk på  for å dele eller slette filer eller opprette album.
- : Åpne filer i favorittlisten.
- : Vis varsler.

## Flipboard

Bruk denne appen til å vise direkteoppdateringer fra sosiale nettverk og nyheter i et tilpasset magasinformat.

Trykk på **Flipboard** på appskjermbildet.



Denne appen kan være utilgjengelig, avhengig av område eller tjenesteleverandør.

Når du starter denne appen for første gang, eller hvis du starter den på nytt etter å ha utført en tilbakestilling av data, følger du instruksjonene på skjermen for å fullføre oppsettet.

På hovedskjermbildet for Flipboard kan du velge blant ulike nyhetsartikler og abonnementer.

## Radio

### Lytte til FM-radioen

Trykk på **Radio** på appskjermbildet.

Før du bruker denne appen, må du koble til et hodesett, som fungerer som radioantenne.



FM-radioen søker etter og lagrer tilgjengelige stasjoner automatisk når den startes for første gang.

Trykk på  for å slå på FM-radioen. Velg radiostasjonen som du ønsker å lytte på, fra listen over alle stasjoner, og trykk på  for å gå tilbake til FM-radioskjermbildet.



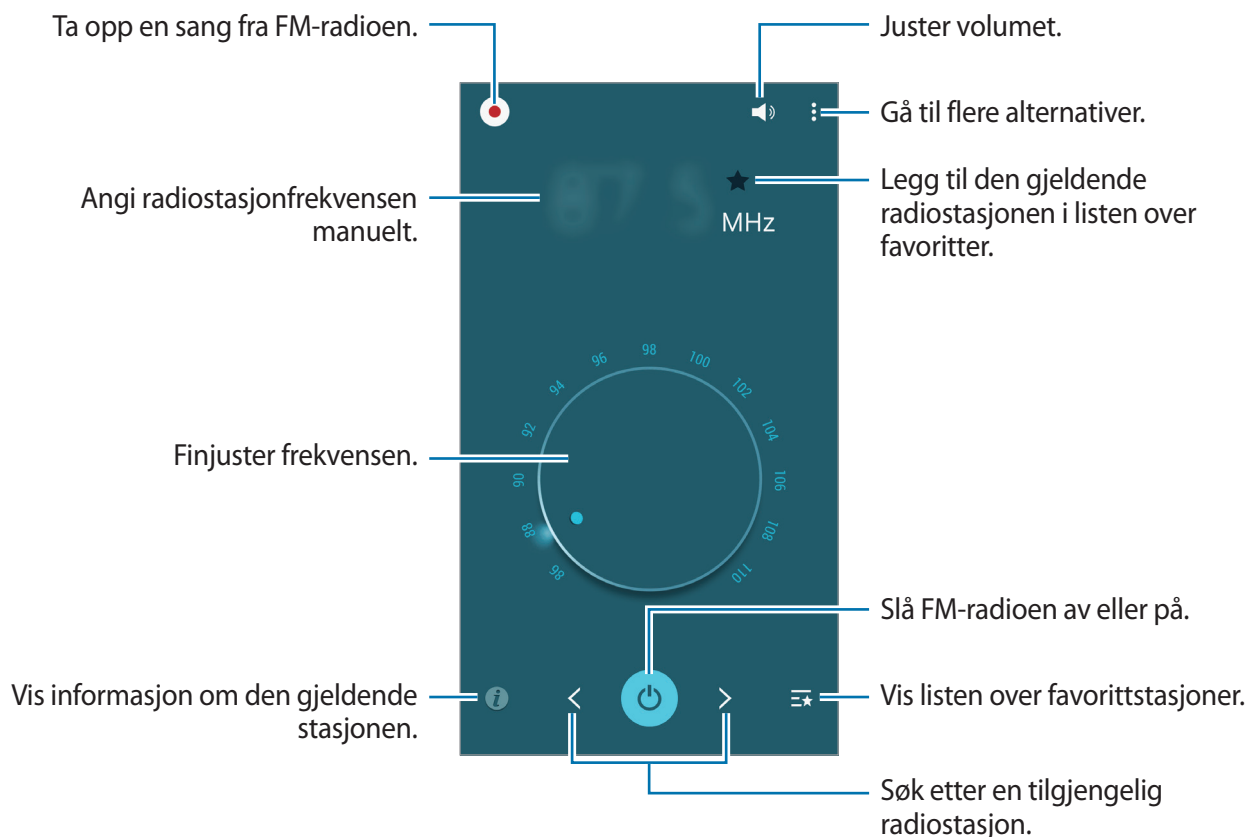

## Søke etter radiostasjoner

Trykk på **Radio** på appskjermbildet.

Trykk på **⋮** → **Søk**, og velg deretter et søkealternativ. FM-radioen søker etter og lagrer tilgjengelige radiostasjoner automatisk.

Velg radiostasjonen som du ønsker å lytte på, fra listen over alle stasjoner, og trykk på **↶** for å gå tilbake til FM-radioskjermbildet.

## Google-apper

Google har apper for underholdning, sosiale nettverk og bedrifter. Du trenger kanskje en Google-konto for å få tilgang til enkelte apper. Se [Konfigurere kontoer](#) for å få mer informasjon.

Du kan gå inn på hver enkelt app sin meny for å se mer informasjon om den.



Enkelte apper er kanskje ikke tilgjengelig eller kan hete noe annet, avhengig av område eller tjenesteleverandør.

### Chrome

Søk etter informasjon og se på nettsider.

### Gmail

Send eller motta e-postmeldinger via Google Mail-tjenesten.

### Google+

Del nyheter og følg oppdateringer som familie, venner og andre deler. Du kan også sikkerhetskopiere bilder, videoer og annet.

### Maps

Finn posisjonen din på kartet, søk etter posisjoner og se posisjonsinformasjon for ulike steder.

### Play Musikk

Oppdag, lytt til og del musikk på enheten.

### Play Filmer

Se på videoer som er lagret på enheten, og last ned diverse innhold som du kan se på, fra **Play Butikk**.

## Play Bøker

Last ned forskjellige bøker fra **Play Butikk** og les dem.

## Play Aviskiosk

Les både nyheter og magasiner som interesserer deg, på samme plassering.

## Play Spill

Last ned spill fra **Play Butikk**, og spill dem med andre.

## Disk

Lagre innholdet i nettskyen, få tilgang til det fra hvor som helst og del det med andre.

## YouTube

Se på eller opprett videoer, og del dem med andre.

## Bilder

Administrer bilder, album og videoer som du har lagret på enheten og lastet opp på **Google+**.

## Hangouts

Chat med venner enkeltvis eller i grupper, og bruk bilder, uttrykksikoner og videosamtaler når du chatter.

## Google

Søk raskt etter elementer på Internett eller på enheten.

## Talesøk

Søk raskt etter elementer ved å si et søkeord eller et søkeuttrykk.

## Google Innstillinger

Konfigurer innstillingene for enkelte Google-funksjoner.

# Koble til andre enheter

## Bluetooth

### Om Bluetooth

Bluetooth oppretter en direkte trådløs kobling mellom to enheter over korte avstander. Bruk Bluetooth for å utveksle data- eller mediefiler med andre enheter.



- Samsung er ikke ansvarlig for tap, sperring eller misbruk av data som er sendt eller mottatt via Bluetooth.
- Forsikre deg om at du alltid deler og mottar data fra enheter som du stoler på og som er ordentlig sikret. Hvis det er hindringer mellom enhetene, kan rekkevidden reduseres.
- Enkelte enheter kan være inkompatible med din enhet, særlig enheter som ikke er testet og godkjente av Bluetooth SIG.
- Ikke bruk Bluetooth-funksjonen til ulovlige formål (som for eksempel piratkopiering av filer eller ulovlig tapping av kommunikasjon for kommersielle formål).  
Samsung kan ikke holdes ansvarlig for konsekvensene ved ulovlig bruk av Bluetooth-funksjonen.

### Koble sammen med andre Bluetooth-enheter

- 1 På appskjermbildet trykker du på **Innstillinger** → **Bluetooth**. Trykk på **Bluetooth**-bryteren for å aktivere denne funksjonen, og deretter på **SØK**.

De registrerte enhetene vises i listen.

Du kan angi enheten som synlig for andre enheter ved å trykke på enhetsnavnet.

## 2 Velg en enhet som du vil koble enheten din sammen med.

Hvis enheten din har vært koblet sammen med den andre enheten tidligere, trykker du på enhetsnavnet uten å bekrefte den automatisk genererte koden.

Hvis enheten som du vil koble sammen med, ikke finnes i listen, må du be om at enheten aktiverer synlighetsvalget.

## 3 Godta Bluetooth-godkjenningsforespørselen på begge enhetene for å bekrefte.

## Sende og motta data

Mange apper støtter dataoverføring via Bluetooth. Du kan dele data, som for eksempel kontakter eller mediefiler, med andre Bluetooth-enheter. Følgende handlinger er et eksempel på hvordan du sender et bilde til en annen enhet.

### Sende et bilde

#### 1 Trykk på **Galleri** på appskjermbildet.

#### 2 Velg et bilde.

#### 3 Trykk på → **Bluetooth**, og velg deretter en enhet som bildet skal overføres til.

Hvis enheten som du vil koble sammen med, ikke finnes i listen, må du be om at enheten aktiverer synlighetsvalget. Du kan også angi enheten din som synlig for andre enheter.

#### 4 Godta Bluetooth-godkjenningsforespørselen på den andre enheten.

### Motta et bilde

Godta Bluetooth-godkjenningsforespørselen når en annen enhet sender deg et bilde. Det mottatte bildet blir lagret i **Galleri** → **Download**-mappen.

## Oppheve sammenkobling av Bluetooth-enheter



- 1 På appskjermbildet trykker du på **Innstillinger** → **Bluetooth**.  
Enheten viser de sammenkoblede enhetene i listen.
- 2 Trykk på  ved siden av enhetens navn for å avslutte sammenkoblingen.
- 3 Trykk på **Avslutt sammenkobling**.

## Wi-Fi Direct

### Om Wi-Fi Direct

Wi-Fi Direct kobler sammen enheter direkte via Wi-Fi uten at det kreves et tilgangspunkt.

### Koble til andre enheter

- 1 På appskjermbildet trykker du på **Innstillinger** → **Wi-Fi**, og deretter på **Wi-Fi-bryteren** for å aktivere denne funksjonen.
- 2 Trykk på  → **Wi-Fi Direct**.  
De registrerte enhetene vises i listen.
- 3 Velg en enhet som du vil koble til.  
Hvis du vil endre enhetsnavnet, trykker du på  → **Gi nytt navn til enhet**.
- 4 Godta Wi-Fi Direct-godkjenningsforespørselen på den andre enheten for å bekrefte.

## Sende og motta data

Du kan dele data, som for eksempel kontakter eller mediefiler, med andre enheter. Følgende handlinger er et eksempel på hvordan du sender et bilde til en annen enhet.

### Sende et bilde

- 1 Trykk på **Galleri** på appskjermbildet.
- 2 Velg et bilde.
- 3 Trykk på  → **Wi-Fi Direct**, og velg deretter en enhet som bildet skal overføres til.
- 4 Godta Wi-Fi Direct-godkjenningsforespørselen på den andre enheten.

### Motta et bilde

Når en annen enhet sender deg et bilde, godtar du Wi-Fi Direct-godkjenningsforespørselen. Det mottatte bildet blir lagret i **Galleri** → **Download**-mappen.

## Avslutte enhetstilkoblingen

- 1 På appskjermbildet trykker du på **Innstillinger** → **Wi-Fi**.
- 2 Trykk på  → **Wi-Fi Direct**.  
Enheden viser de tilkoblede enhetene i listen.
- 3 Trykk på **AVSLUTT TILKOBLING** → **OK** for å koble fra enheten.

## NFC (NFC-aktiverte modeller)

### Om NFC

Enheden gjør det mulig å lese NFC-tagger (Near Field Communication) som inneholder informasjon om produkter. Du kan også bruke denne funksjonen til å foreta betalinger og kjøpe billetter for transport eller arrangementer etter nedlasting av de nødvendige appene.



Enheden inneholder en innebygd NFC-antenne rundt den bakre kameralinsen. Håndter enheten forsiktig for å unngå å skade NFC-antennen.

### Bruke NFC-funksjonen

Bruk NFC-funksjonen til å sende bilder eller kontakter til andre enheter og til å lese produktinformasjon fra NFC-tagger. Hvis du setter inn et SIM- eller USIM-kort som har en betalingsfunksjon, kan du bruke enheten til å foreta betalinger på en praktisk måte.

På appskjermbildet trykker du på **Innstillinger** → **NFC og deling** → **NFC**, og deretter på **NFC-bryteren** for å aktivere denne funksjonen. Du kan også åpne hurtigvalgpanelet og trykke på **NFC** for å aktivere den.

Plasser NFC-antenneområdet på baksiden av enheten din i nærheten av en NFC-tagg. Informasjon fra taggen vises.



Kontroller at skjermen på enheten er låst opp. Hvis ikke vil ikke enheten lese NFC-tagger eller motta data.



## Foreta kjøp med NFC-funksjonen

Før du kan bruke NFC-funksjonen til å foreta betalinger, må du registrere deg for mobilbetalingstjenesten. Kontakt tjenesteleverandøren din hvis du vil registrere deg eller få mer informasjon om tjenesten.

På appskjermbildet trykker du på **Innstillinger** → **NFC og deling** → **NFC**, og deretter på **NFC-bryteren** for å aktivere denne funksjonen. Du kan også åpne hurtigvalgpanelet og trykke på **NFC** for å aktivere den.

La NFC-antenneområdet på baksiden av enheten berøre NFC-kortleseren.

Du kan angi standard betalingsapp ved å trykke på **Trykk og betal** og velge en app.



- Listen over betalingstjenester omfatter ikke nødvendigvis alle tilgjengelige betalingsapper.
- Hvis du vil foreta en betaling med SIM- eller USIM-kortet, må du sette inn det NFC-aktiverte SIM- eller USIM-kortet i SIM-kortskuff 1 (1). SIM-kortskuff 2 (2) støtter ikke NFC-funksjonen.

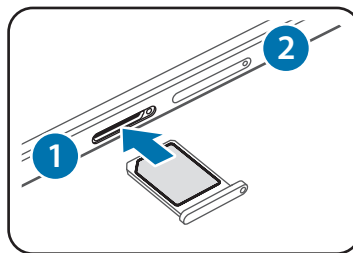

## Overføre data

Bruk Android Beam-funksjonen for å overføre data, som for eksempel nettsider og kontakter, til NFC-aktiverte enheter.

- 1 På appskjermbildet trykker du på **Innstillinger** → **NFC og deling** → **NFC**, og deretter på **NFC-bryteren** for å aktivere denne funksjonen. Du kan også åpne hurtigvalgpanelet og trykke på **NFC** for å aktivere den.
- 2 Trykk på **Android Beam**, og deretter på **Android Beam-bryteren** for å aktivere denne funksjonen.
- 3 Velg et element, og berør NFC-antennen på den andre enheten med NFC-antennen på enheten din.
- 4 Når **Trykk for å overføre** vises på skjermen, trykker du på skjermen på enheten for å overføre elementet.

## S Beam (NFC-aktiverte modeller)

Bruk denne funksjonen til å overføre data som videoer, bilder og dokumenter.

- 1 Aktiver S Beam-funksjonen på mottakerenheten.
- 2 På appskjermbildet trykker du på **Innstillinger** → **NFC og deling** → **NFC**, og deretter på **NFC-bryteren** for å aktivere denne funksjonen. Du kan også åpne hurtigvalgpanelet og trykke på **NFC** for å aktivere den.
- 3 Trykk på **S Beam** og deretter på **S Beam-bryteren** for å aktivere denne funksjonen.
- 4 Velg en fil, og berør NFC-antennen på den andre enheten med NFC-antennen på enheten din.
- 5 Når **Trykk for å overføre.** vises på skjermen, trykker du på skjermen på enheten for å overføre filen.



- Ikke overfør opphavsrettbeskyttede data via S Beam. Du bryter lovene om opphavsrett hvis du gjør dette. Samsung har ikke erstatningsansvar i forbindelse med ulovlig bruk av opphavsrettbeskyttede data.
- Hvis andre enheter forsøker å overføre data samtidig, kan filoverføringen mislykkes.

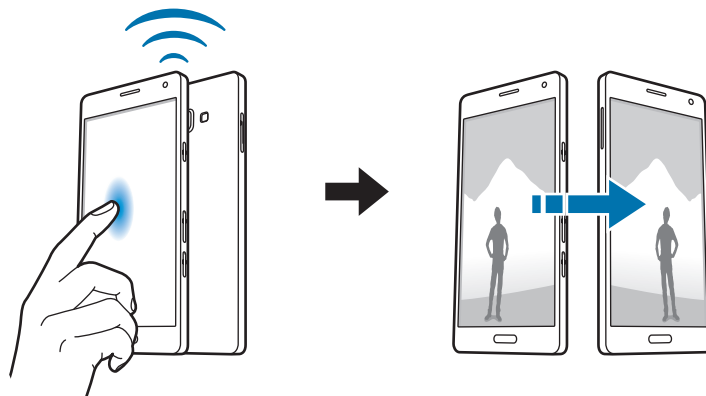

## Rask tilkobling

### Om Rask tilkobling

Bruk denne funksjonen til å søke etter og koble til enheter i nærheten på en enkel måte. Det er også enkelt å dele innhold som er lagret på enheten din, med datamaskiner.



- Hvis enheten du ønsker å koble til, ikke støtter Rask tilkobling-funksjonen, aktiverer du Wi-Fi Direct-funksjonen før du starter **Rask tilkobling** på enheten.
- Tilkoblingsmetoder kan variere, avhengig av enhetstypene som er sammenkoblet eller det delte innholdet.
- Enhetsnavnet kan variere, avhengig av Bluetooth-enheterne som du skal koble sammen med. Enhetsnavnet kan for eksempel vises som BT MAC.

### Koble til andre enheter

#### 1 Åpne varselspanelet, og trykk på **Rask tilkobling**.

Hvis du bruker denne funksjonen for første gang, velger du et synlighetsalternativ og trykker på **AKTIVER RASK TILKOBLING**.

Når panelet åpnes, aktiveres Wi-Fi-funksjonen automatisk, og enheten søker etter enheter i nærheten.

#### 2 Velg en enhet som du vil koble til.

De neste trinnene kan variere, avhengig av den tilkoblede enheten. Følg instruksjonene på skjermen for å fullføre tilkoblingen mellom enhetene.

For å gjøre det mulig for enheter i nærheten å søke etter enheten din og koble seg til den, trykker du på **MER** → **Angi enhetssynlighet** → **Enhetssynlighet**, og deretter velger du et alternativ.

### Søke etter enheter på nytt

Hvis den ønskede enheten ikke vises i listen, kan du søke etter enheten.

Trykk på **OPPDATER** og velg enheten fra listen over oppdagede enheter.

## Dele innhold

Du kan dele innhold med de tilkoblede enhetene.

- 1 Åpne varselspanelet, og trykk på **Rask tilkobling**.
- 2 Velg en enhet fra listen over enheter som ble funnet.
- 3 Velg en mediekategori.
- 4 Velg innholdet som skal deles, og trykk på **UTFØRT**.  
Enheten din sender innholdet til den tilkoblede enheten.

## Screen Mirroring

### Om Screen Mirroring

Bruk denne funksjonen til å koble enheten til en stor skjerm via en AllShare Cast-dongle eller HomeSync, og deretter dele innholdet ditt med andre.

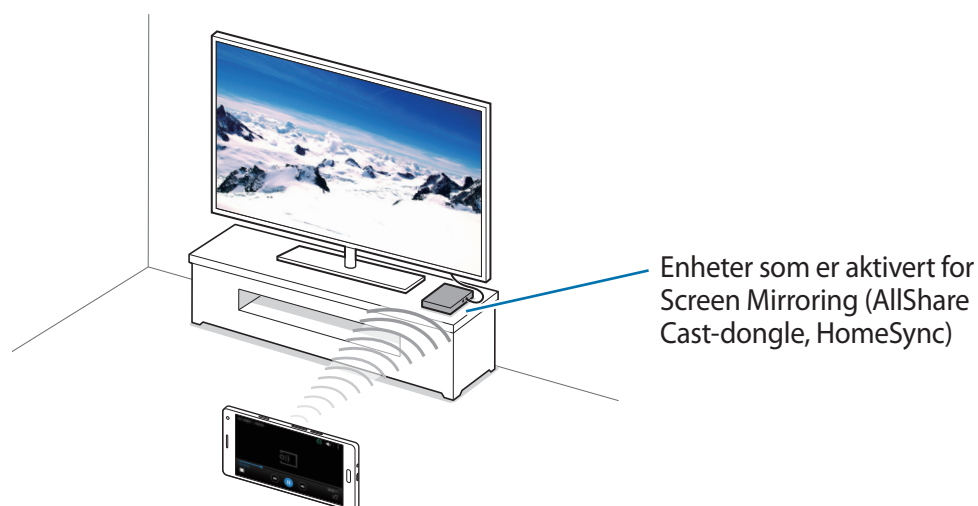



- Denne funksjonen kan være utilgjengelig, avhengig av område eller tjenesteleverandør.
- Noen filer kan bufres under avspilling, avhengig av nettverkstilkoblingen.
- For å spare strøm bør denne funksjonen kobles fra når den ikke er i bruk.
- Hvis du spesifiserer en Wi-Fi-frekvens, kan det hende at AllShare Cast-dongler eller HomeSync ikke blir oppdaget eller koblet til.
- Hvis du ser på videoer eller spiller spill på en TV-skjerm, bør du velge riktig TV-modus for best mulig opplevelse.

## Vise innhold på en TV

Før du kobler enheten til en TV, må du koble enheten som er aktivert for Screen Mirroring, til TV-en. Se i brukerhåndboken for enheten når du skal konfigurere tilkoblingen. Følgende handlinger er et eksempel på hvordan du viser innhold på en TV som er koblet til via en AllShare Cast-dongle.

- 1 Koble AllShare Cast-donglen til TV-en med en HDMI-kabel.
- 2 Velg en tilkoblingsmodus på TV-en, som for eksempel HDMI-modus, for å koble til en ekstern enhet.
- 3 På appskjermbildet trykker du på **Innstillinger** → **NFC og deling (Koble til og del)** → **Screen Mirroring**.  
De registrerte enhetene vises i listen.
- 4 Velg en enhet som du vil koble til.  
Skjermbildet på enheten din vises på TV-skjermen.  
Hvis du kobler til enheten for første gang, trykker du på og holder navnet til donglen i listen og angir PIN-koden som vises på TV-skjermen.
- 5 Åpne eller spill av en fil, og kontroller deretter skjermen med tastene på enheten din.

## Mobilutskrift

Koble enheten til en skriver via Wi-Fi eller Wi-Fi Direct, og skriv ut bilder eller dokumenter.



Enkelte skrivere er kanskje ikke kompatible med enheten.

## Legge til skrivertillegg

Du kan legge til skrivertillegg for skrivere som du vil koble til enheten.

På appskjermbildet trykker du på **Innstillinger** → **NFC og deling (Koble til og del)** → **Utskrift** → **Last ned tillegg**, og søker etter et skrivertillegg i **Play Butikk**. Velg et skrivertillegg, og installer det.

## Koble til en skriver

På appskjermbildet trykker du på **Innstillinger** → **NFC og deling (Koble til og del)** → **Utskrift**, velger et skrivertillegg og deretter trykker du på bryteren som befinner seg øverst til høyre på skjermen, for å aktivere denne funksjonen. Enheten søker etter skrivere som er koblet til det samme Wi-Fi-nettverket som enheten din. Velg en skriver som du vil bruke som standardskriver.

Hvis du vil legge til skrivere manuelt, velger du et skrivertillegg, trykker på **⋮** → **Legg til skriver** → **ADD PRINTER**, angir detaljer og trykker på **OK**.

Hvis du vil endre utskriftsinnstillingene, velger du et skrivertillegg og trykker på **⋮** → **Innstillinger**.

## Skrive ut innhold

Mens du viser innhold, som for eksempel bilder eller dokumenter, trykker du på **⋮** → **Skriv ut** → **▼** → **Alle skrivere**, og velger deretter en skriver.

# Enhets- og databehandling

## Oppgradere enheten

Enheten kan oppgraderes til den nyeste programvaren.

### Oppgradere trådløst

Enheten kan oppgraderes direkte til den nyeste programvaren trådløst gjennom FOTA-tjenesten (firmware over-the-air).

På appskjermbildet trykker du på **Innstillinger** → **Om enheten** → **Programvareoppdateringer** → **Oppdater nå**.

### Oppgradere med Samsung Kies

Last ned den nyeste versjonen av Samsung Kies fra nettstedet til Samsung. Start Samsung Kies og koble enheten til en datamaskin. Samsung Kies gjenkjenner automatisk enheten og viser eventuelle oppdateringer som er tilgjengelige i et dialogvindu. Klikk på oppdateringsknappen i dialogvinduet for å starte oppgraderingen. Se hjelpefilen for Samsung Kies for å få nærmere informasjon om hvordan du oppgraderer.



- Ikke slå av datamaskinen eller koble fra USB-kabelen mens enheten oppgraderes.
- Ikke koble andre medieenheter til datamaskinen mens enheten oppgraderes. Dette kan forstyrre oppdateringsprosessen.

## Overføre filer mellom enheten og en datamaskin

Du kan overføre lyd-, video-, og bildefiler samt andre filtyper fra enheten til en datamaskin, eller omvendt.



Ikke koble USB-kabelen fra enheten mens du overfører filer. Dette kan føre til datatap eller skade på enheten.



- Ikke koble enheten fra datamaskinen når du spiller av filer som er lagret på enheten, på den tilkoblede datamaskinen. Når du har spilt av filen, kan du koble enheten fra datamaskinen.
- Enhetene kan kanskje ikke kobles til på riktig måte hvis de kobles til via en USB-hub. Koble enheten direkte til datamaskinens USB-inngang.

### Koble til som en medieenhhet

- 1 Koble enheten til en datamaskin med en USB-kabel.
- 2 Åpne varselspanelet og trykk deretter på **Koblet til som en medieenhhet** → **Medieenhhet (MTP)**.  
Trykk på **Kamera (PTP)** hvis datamaskinen din ikke støtter Media Transfer Protocol (MTP) eller ikke har installert riktig driver.
- 3 Overfør filer mellom enheten og datamaskinen.

### Koble til med Samsung Kies

Samsung Kies er et dataprogram som behandler medieinnhold og personlig informasjon med Samsung-enheter. Last ned den nyeste versjonen av Samsung Kies fra nettstedet til Samsung.

- 1 Koble enheten til en datamaskin med en USB-kabel.  
Samsung Kies startes automatisk på datamaskinen. Hvis Samsung Kies ikke starter, dobbeltklikker du på Samsung Kies-ikonet på datamaskinen.
- 2 Overfør filer mellom enheten og datamaskinen.  
Se hjelpefilen for Samsung Kies for nærmere informasjon.



## Sikkerhetskopiere og gjenopprette data

Oppbevar personlige opplysninger, appdata og innstillinger sikkert på enheten. Du kan sikkerhetskopiere sensitive opplysninger til en sikkerhetskopikonto og få tilgang til dem senere.

### Bruke en Google-konto

- 1 Trykk på **Innstillinger** på appskjermbildet.
- 2 Trykk på **Sikkerhetskopier og nullstill**, og merk av for **Sikkerhetskopier data**.
- 3 Trykk på **Sikkerhetskopieringskonto**, og velg en konto som sikkerhetskopikonto.



For å gjenopprette data må du logge på Google-kontoen din via oppsettsveiviseren. Du kan starte og åpne oppsettsveiviseren ved å utføre en tilbakestilling til fabrikkinnstillingene på enheten. Hvis du ikke logger på Google-kontoen via oppsettsveiviseren, kan du ikke gjenopprette de sikkerhetskopierte dataene.

### Bruke en Samsung-konto

På appskjermbildet trykker du på **Innstillinger** → **Kontoer** → **Legg til konto** → **Samsung-konto** og logger deretter på Samsung-kontoen din.

Trykk på **Samsung-konto** → **Sikkerhetskopier**, merk av for elementene som skal sikkerhetskopieres, og trykk deretter på **SIKKERHETSKOPIER NÅ** → **SIKKERHETSKOPIER**.



Hvis du vil gjenopprette data, åpner du appskjermbildet, trykker på **Innstillinger** → **Kontoer** → **Samsung-konto** → **Gjenoppsett**, velger elementene og trykker deretter på **GJENOPPRETT NÅ**.

## Utføre en nullstilling av dataene

Du kan slette alle innstillinger og data på enheten. Før du utfører en tilbakestilling til fabrikkinnstillingene, må du sikkerhetskopiere alle viktige data som er lagret på enheten. Se [Sikkerhetskopiere og gjenopprette data](#) hvis du vil ha mer informasjon.

På appskjermbildet trykker du på **Innstillinger** → **Sikkerhetskopier og nullstill** → **Nullstill til fabrikkdata** → **TILBAKESTILL ENHET** → **SLETT ALT**. Enheten startes automatisk på nytt.

# Innstillinger

## Om Innstillinger

Bruk denne appen til å konfigurere enheten, angi appalternativer og legge til kontoer.

Trykk på **Innstillinger** på appskjermbildet.

Hvis du vil søke etter innstillinger ved å skrive inn søkeord, kan du trykke på **Q**.

Du kan endre visningsmodusen til separate faner eller en liste. Trykk på **⋮** → **Visningstype** og velg en visningsmodus.

## Hurtigvalg

Vis listen over favorittvalgene dine for innstillinger.

Hvis du vil redigere listen over favorittvalgene for innstillinger, trykker du på **⋮** → **Rediger hurtigvalg**, velger et innstillingsalternativ og trykker deretter på **UTFØRT**.

## Tilkoblinger

### Wi-Fi

Aktiver Wi-Fi-funksjonen for å koble til et Wi-Fi-nettverk og få tilgang til Internett eller andre nettverksenheter.

Trykk på **Wi-Fi** på Innstillinger-skjermbildet, og deretter på **Wi-Fi**-bryteren for å aktivere denne funksjonen.

Enheden kan opprettholde en stabil nettverkstilkobling ved å velge å bruke det sterkeste signalet av Wi-Fi- eller mobilnettet automatisk. Hvis du vil bytte automatisk mellom nettverk, merker du av for **Smart nettverksbytte**.

Du kan bruke alternativene under ved å trykke på ⋮.

- **Søk:** Søk etter tilgjengelige nettverk.
- **Wi-Fi Direct:** Aktiver Wi-Fi Direct og koble til enheter direkte via Wi-Fi for å dele filer.
- **Avansert:** Tilpass Wi-Fi-innstillinger.
- **WPS-trykknapp:** Koble til et sikret Wi-Fi-nettverk med en WPS-knapp.
- **WPS-nøkkeloppføring:** Koble til et sikret Wi-Fi-nettverk med en WPS-PIN-kode.
- **Hjelp:** Vis hjelpeinformasjon for Wi-Fi.

### Konfigurasjon av Wi-Fi-hvilepolicy

Trykk på ⋮ → **Avansert** → **Behold Wi-Fi på under hvilemodus**.



Når skjermen slås av, vil enheten automatisk slå av Wi-Fi-tilkoblinger. Når dette skjer, vil enheten automatisk åpne mobilnett hvis den er angitt til å bruke disse. Dette kan føre til dataoverføringskostnader. Unngå ekstrakostnader ved å angi dette alternativet til **Alltid**.

## Bluetooth

Aktiver Bluetooth-funksjonen for å utveksle informasjon over korte avstander.

Trykk på **Bluetooth** på Innstillinger-skjermbildet, og deretter på **Bluetooth**-bryteren for å aktivere denne funksjonen.

Du kan bruke flere alternativer ved å trykke på ⋮.

- **Tidsavbrudd for synlighet:** Angi hvor lenge enheten skal være synlig.
- **Mottatte filer:** Vis filer mottatt via Bluetooth.
- **Gi nytt navn til enhet:** Endre enhetsnavnet.
- **Hjelp:** Vis hjelpeinformasjon for Bluetooth.

## Internettdeling

Du kan bruke enheten din som en mobil trådløssone for å dele enhetens tilkobling til mobildata med andre enheter. Se [Internettdeling](#) for å få mer informasjon.

Trykk på **Internettdeling** på Innstillinger-skjermbildet.

- **Mobil trådløssone:** Bruk en mobil trådløssone for å dele enhetens tilkobling til mobildata med datamaskiner eller andre enheter via Wi-Fi-nettverket. Du kan bruke denne funksjonen dersom nettverkstilkoblingen ikke er tilgjengelig.
- **USB-internettdeling:** Bruk Internettdeling via USB for å dele enhetens tilkobling til mobildata med datamaskiner via USB. Når enheten er koblet til en datamaskin, kan den brukes som et trådløst modem for datamaskinen.
- **Internettdeling via Bluetooth:** Bruk Internettdeling via Bluetooth til å dele enhetens tilkobling til mobildata med datamaskiner eller andre enheter via Bluetooth.

## Flymodus

Dette deaktiverer alle trådløse funksjoner på enheten. Du kan bare bruke tjenester som ikke er avhengige av en nettverkstilkobling.

Trykk på **Flymodus** på Innstillinger-skjermbildet.

## Databruk

Hold styr på din databruk, og tilpass innstillingene for en eventuell begrensning.

Trykk på **Databruk** på Innstillinger-skjermbildet.

- **Mobildata:** Angi at enheten skal bruke datatilkoblinger på alle mobilnett.
- **Angi begrensning for mobildata:** Angi en begrensning for bruk av mobildata.

Du kan bruke flere alternativer ved å trykke på ⋮.

- **Begrens bakgrunnsdata:** Angi at enheten skal deaktivere synkronisering i bakgrunnen mens du bruker et mobilnett.
- **Vis Wi-Fi-bruk:** Angi at enheten skal vise databruken din via Wi-Fi.
- **Mobile trådløssoner:** Velg mobile trådløssoner for å hindre at appene som kjører i bakgrunnen, bruker dem.

## Posisjon

Endre innstillinger for tillatelser for posisjonsinformasjon.

Trykk på **Posisjon** på Innstillinger-skjermbildet, og deretter på **Posisjon**-bryteren for å aktivere denne funksjonen.

- **Modus:** Velg en metode for å samle inn posisjonsdata.
- **Nylige forespørsler om posisjon:** Vis hvilke apper som ber om informasjon om din gjeldende posisjon, og batteribruken.
- **Posisjonstjenester:** Vis posisjonstjenestene som enheten bruker.
- **Mine steder:** Konfigurer profiler som skal brukes for spesifikke posisjoner når du bruker GPS-, Wi-Fi- eller Bluetooth-funksjoner for å finne din gjeldende posisjon.

## SIM-kortadministrator (dobbelt-SIM-kort-modeller)

Aktiver SIM- eller USIM-kortene og tilpass innstillingene for SIM-kort.

Trykk på **SIM-kortadministrator** på Innstillinger-skjermbildet.

- **Taleanrop:** Velg et SIM- eller USIM-kort for taleanrop.
- **Videoanrop:** Velg et SIM- eller USIM-kort for videoanrop.
- **Datatjenestenettverk:** Velg et SIM- eller USIM-kort for datatjeneste.
- **Dobbelt-SIM alltid på:** Angi at enheten skal tillate innkommende anrop fra det andre SIM- eller USIM-kortet under en samtale.



Når denne funksjonen er aktivert, kan det påløpe ekstrakostnader for viderekobling av anrop, avhengig av område eller tjenesteleverandør.

## NFC og deling (Koble til og del)

Tilpass innstillingene for å kontrollere tilkoblinger til andre enheter.

Trykk på **NFC og deling (Koble til og del)** på Innstillinger-skjermbildet.

### NFC (NFC-aktiverte modeller)

Aktiver NFC-funksjonen for å lese eller skrive NFC-tagger som inneholder informasjon.

- **Android Beam:** Slå på Android Beam-funksjonen for å sende data, som for eksempel nettsider og kontakter, til NFC-aktiverte enheter.

- **S Beam:** Aktiver S Beam-funksjonen for å sende data, som for eksempel video, bilder eller dokumenter, til enheter som har støtte for NFC og Wi-Fi Direct.
- **Trykk og betal:** Velg standard betalingsapp for mobilbetalinger.



Listen over betalingstjenester omfatter ikke nødvendigvis alle tilgjengelige betalingsapper.

## Enheter i nærheten

Du kan endre innstillinger for deling av innhold når du kobler enheten til enheter i nærheten. Alle enheter må støtte Wi-Fi Direct eller være koblet til det samme tilgangspunktet.

- **Enhetsnavn:** Vis medieservernavnet for enheten.
- **Innhold som skal deles:** Angi at enheten skal dele innholdet med andre enheter.
- **Tillatte enheter:** Vis listen over hvilke enheter som har tilgang til enheten din.
- **Avviste enheter:** Vis listen over hvilke enheter som er blokkert fra tilgang til enheten din.
- **Last ned til:** Velg en minneplassering for lagring av mediefiler.
- **Motta filer fra andre enheter:** Angi at enheten skal godta opplastinger fra andre enheter.

## Utskrift

Konfigurer innstillinger for skrivertillegg som er installert på enheten. Du kan søke etter tilgjengelige skrivere eller legge til en skriver manuelt for å skrive ut filer.

## Screen Mirroring

Aktiver Screen Mirroring-funksjonen og del skjermbildet ditt med andre.

## Flere nettverk

Tilpass innstillinger for styring av nettverk.

Trykk på **Flere nettverk** på Innstillinger-skjermbildet.

## Standard meldingsapp

Velg standardappen som skal brukes for meldinger.

## Mobilnett

- **Mobildata:** Angi at enheten skal bruke datatilkoblinger på alle mobilnett.
- **Dataroaming:** Angi at enheten skal bruke datatilkoblinger når du roamer.
- **Tilgangspunktnavn:** Konfigurer tilgangspunktnavn (APN-er).
- **Nettverksmodus SIM 1 / Nettverksmodus SIM 2** (dobbelt-SIM-kort-modeller): Velg en nettverkstype.  
**Nettverksmodus** (enkelt-SIM-kort-modeller): Velg en nettverkstype.
- **Nettverksoperatører:** Søk etter tilgjengelige nettverk og registrer et nettverk manuelt.

## VPN

Konfigurer og koble til virtuelle private nettverk (VPN-er).

## Enhet

### Lyd og varsler

Endre innstillingene for forskjellige lyder på enheten.

Trykk på **Lyd og varsler** på Innstillinger-skjermbildet.

- **Lydmodus:** Angi at enheten skal bruke lyd- eller stillemodus.
- **Vibrasjonsintensitet:** Juster styrken på vibrasjonsvarslingen.
- **Vibrer ved ringing:** Angi at enheten skal vibrere og spille av en ringetone ved innkommende anrop.

- **Ringetone** (dobbelt-SIM-kort-modeller):
  - **Ringetoner:** Legg til eller velg en ringetone for innkommende anrop.
  - **Varsler:** Velg en ringetone for hendelser, som for eksempel mottatte meldinger og tapte anrop.
- **Ringetoner** (enkelt-SIM-kort-modeller): Legg til eller velg en ringetone for innkommende anrop.
- **Vibrasjoner:** Legg til eller velg et vibrasjonsmønster.
- **Varselsringetone** (enkelt-SIM-kort-modeller): Velg en ringetone for hendelser, som for eksempel mottatte meldinger og tapte anrop.

## Skjerm og bakgrunn

Endre skjerminnstillingene.

Trykk på **Skjerm og bakgrunn** på Innstillinger-skjermbildet.

- **Lysstyrke:** Still inn skjermens lysstyrke.
- **Bakgrunnsbilde:**
  - **Startskjerm:** Velg et bakgrunnsbilde til startskjermbildet.
  - **Låseskjerm:** Velg et bakgrunnsbilde til låseskjermen.
  - **Startskjerm og låseskjerm:** Velg et bakgrunnsbilde til startskjermbildet og låseskjermen.
  - **S View-vindus:** Endre bakgrunnsbildet for S View-vinduet.
- **Skrifttype:**
  - **Skrifttype:** Endre skrifttypen for skjermteksten.
  - **Skriftstørrelse:** Endre skriftstørrelsen.
- **Énhåndsstyring:** Aktiver modus for énhåndsstyring slik at det er enkelt å bruke enheten med én hånd. Se [Énhåndsstyring](#) for å få mer informasjon.
- **Skjermrotasjon:** Angi at skjermbildet skal rotere automatisk når du roterer enheten.
- **Smart hvilemodus:** Angi at enheten skal hindre at skjermens bakgrunnslys slås av mens du ser på skjermen.
- **Tidsavbrudd for skjerm:** Angi hvor lenge enheten skal vente før den slår av skjermens bakgrunnslys.



- **Skjermmodus:**
  - **Tilpasset skjerm:** Bruk denne modusen for å optimalisere visningen i samsvar med visningsinnstillingene.
  - **AMOLED-kino:** Bruk denne modusen for dunkle omgivelser, som for eksempel i et mørkt rom.
  - **AMOLED-bilde:** Bruk denne modusen for å få skjermtonen til å ligne på ekte farger.
  - **Grunnleggende:** Bruk denne modusen for normale omgivelser.
- **Autojuster skjermtone:** Still inn enheten til å spare strøm ved å justere skjermens lysstyrke.
- **Dagdrøm:** Angi at enheten skal starte en skjermsparer når enheten lades.
- **Lysvarighet berøringstast:** Angi hvor lenge bakgrunnslyset for nylige apper- og tilbaketastene skal være på.
- **Øk berøringsfølsomhet:** Still inn enheten til å tillate bruk av berøringsskjermen med vanter eller hansker på.

## Låseskjerm

Endre innstillingene for låseskjermen.

Trykk på **Låseskjerm** på Innstillinger-skjermbildet.

- **Skjermlås:** Endre skjermlåsmetoden. De følgende alternativene kan variere, avhengig av hvilken skjermlåsfunksjon som er valgt.
- **Vis informasjon:**
  - **Vis klokke og dato:** Angi at enheten skal vise datoen sammen med klokken.
  - **Dobbel klokke:** Still inn enheten til å vise den doble klokken.
  - **Klokkestørrelse:** Endre klokkestørrelsen.
  - **Vær:** Angi at enheten skal vise værinformasjon på låseskjermen.
  - **Eierinformasjon:** Angi informasjonen som skal vises sammen med klokken.
  - **Hjelpetekst:** Angi at enheten skal vise hjelpeteksten på låseskjermen.
- **Kamerasnarvei:** Still inn enheten til å vise snarveien til kameraet på låseskjermen.



Denne funksjonen kan være utilgjengelig, avhengig av område eller tjenesteleverandør.

- **Opplåsingseffekt:** Velg en effekt som skal vises når du låser opp skjermen.

## Tema

Endre tema for startskjermbildet, appskjermbildet og låseskjermen.

Trykk på **Tema** på Innstillinger-skjermbildet.

## Flervindu

Still inn enheten til å bruke Flervindu.

Trykk på **Flervindu** på Innstillinger-skjermbildet, og deretter på **Flervindu**-bryteren for å aktivere denne funksjonen.

- **Åpne i delt skjerm:** Angi at enheten skal aktivere **Flervindu**-funksjonen når du åpner filer fra **Mine filer** eller **Video**. Enheten aktiverer også denne funksjonen når du viser vedlegg i meldinger.
- **Sprettoppvisningssnarvei:** Angi at enheten skal vise appskjermbildet i et sprettoppvindu når du drar diagonalt nedover fra én av endene på den øverste kanten av skjermen.

## Varselspanel

Tilpass elementene som skal vises på varselspanelet.

Trykk på **Varselspanel** på Innstillinger-skjermbildet.

## Bevegelser og gester

Du kan aktivere bevegelsesgjenkjenningsfunksjonen og endre innstillingene som styrer bevegelsesgjenkjenning på enheten din.

Trykk på **Bevegelser og gester** på Innstillinger-skjermbildet.

- **Smartvarsel:** Angi at enheten skal varsle deg hvis du har tapte anrop eller nye meldinger når du plukker opp enheten.
- **Lyd av:** Angi at enheten skal slå av lyden for innkommende anrop eller alarmer ved å bruke håndflatebevegelser eller plassere enheten med forsiden ned.
- **Dra håndflaten over for å ta et bilde:** Still inn enheten til å ta et bilde av skjermen når du drar siden av håndflaten mot venstre eller høyre over skjermen.

## Personalisering

### Kontoer

Legg til e-post- eller SNS-kontoer.

Trykk på **Kontoer** på Innstillinger-skjermbildet.

### Nettsky

Endre innstillingene for synkronisering av data eller filer med Samsung-kontoen din eller Dropbox nettskylagring.

Trykk på **Nettsky** på Innstillinger-skjermbildet.

### Sikkerhetskopier og nullstill

Endre innstillingene for administrasjon av innstillinger og data.

Trykk på **Sikkerhetskopier og nullstill** på Innstillinger-skjermbildet.

- **Sikkerhetskopier data:** Angi at enheten skal sikkerhetskopiere innstillinger og appdata til Google-serveren.
- **Sikkerhetskopieringskonto:** Opprett eller rediger Google-sikkerhetskopikontoen din.
- **Automatisk gjenoppretting:** Still inn enheten til å gjenopprette innstillinger og appdata dersom apper reinstallerer på enheten.
- **Nullstill til fabrikkdata:** Tilbakestill innstillingene til fabrikkstandard og slett alle dataene.

### Enkel modus

Still inn enheten til Enkel modus.

Trykk på **Enkel modus** på Innstillinger-skjermbildet.

- **Standardmodus:** Still inn enheten til standardmodus.
- **Enkel modus:** Still inn enheten til Enkel modus.
- **Enkle apper:** Velg apper der du vil bruke et enklere oppsett.

## Tilgjengelighet

Bruk denne funksjonen for å forbedre tilgjengeligheten til enheten.

Trykk på **Tilgjengelighet** på Innstillinger-skjermbildet.

- **Syn:** Tilpass innstillingene for å forbedre tilgjengeligheten for synshemmede brukere.
  - **TalkBack:** Aktiver TalkBack, som tilbyr taletilbakemelding. Hvis du vil se hjelpeinformasjon for å lære å bruke denne funksjonen, trykker du på **INNSTILLINGER** → **Start veiledningen for Utforsk ved å trykke**.
  - **Mørk skjerm:** Angi at enheten alltid skal slå av skjermen for å holde innholdet på skjermen privat.
  - **Rask tasteangivelse:** Angi at enheten skal skrive et tegn når du slipper fingeren fra tegnet på tastaturet. Du kan bruke denne funksjonen til å angi tegn i stedet for å slippe fingeren og trykke raskt to ganger på skjermen.
  - **Uttal passord:** Angi at enheten skal lese passordet høyt når du angir passordet mens TalkBack er aktivert.
  - **Skriftstørrelse:** Endre skriftstørrelsen.
  - **Forstørrelsesbevegelser:** Angi at enheten skal forstørre skjermbildet og zoome inn på et bestemt område.
  - **Varselspåminnelse:** Bruk denne funksjonen til å bli minnet på varsler som du ikke har sjekket etter en viss tid.
  - **Negative farger:** Reverser skjermfargene for å forbedre synligheten.
  - **Fargejustering:** Juster fargevalget for fargeskjermen hvis du er fargeblind eller har vansker med å lese innholdet.
  - **Tilgjengelighetssnarvei:** Angi at enheten skal aktivere Talkback når du trykker på og holder inne strømtasten, og deretter trykker på og holder skjermen med to fingre.
  - **Tekst-til-tale-alt.:** Endre innstillinger for tekst-til-tale-funksjonen.
- **Hørsel:** Tilpass innstillingene for å forbedre tilgjengeligheten for hørselshemmede brukere.
  - **Lysblinkvarsel:** Angi at fotolyset skal blinke ved innkommende anrop, nye meldinger eller varsler.
  - **Slå av alle lyder:** Angi at alle lyder på enheten skal dempes, som for eksempel medielyder og stemmen til anroperen under en samtale.

- **Samsung-undertekster (CC):** Angi at enheten skal vise teksting på innhold som støttes av Samsung, og endre innstillingene for teksting.
- **Google-undertekster (CC):** Angi at enheten skal vise teksting på innhold som støttes av Google, og endre innstillingene for teksting.
- **Lydbalanse:** Angi at enheten skal justere lydbalansen når du bruker et hodesett.
- **Monolyd:** Angi at enheten skal gå over fra stereolyd ut til monolyd ut når et hodesett kobles til.
- **Automatisk haptik:** Angi at enheten skal vibrere ved avspilling av lyder i nedlastede apper, som for eksempel spill.
- **Smidighet og samhandling:** Tilpass innstillingene for å forbedre tilgjengeligheten for brukere med nedsatt bevegelse i fingrene.
  - **Assistentmeny:** Angi at enheten skal vise snarveisikonet som hjelper deg med å få tilgang til funksjoner som støttes av eksterne taster eller funksjoner på varselspanelet. Du kan også redigere menyen på snarvei-ikonet.
  - **Trykk på og hold-forsinkelse:** Angi gjenkjenningstiden for å trykke på og holde skjermen.
  - **Samhandlingskontroll:** Aktiver modus for samhandlingskontroll for å begrense enhetens reaksjon på inndata mens du bruker apper.
- **Direkte tilgang:** Angi at enheten skal åpne angitte tilgjengelighetsmenyer når du trykker raskt tre ganger på Hjem-tasten.
- **Besvare anrop og avslutte samtaler:** Endre metoden for å besvare anrop eller avslutte samtaler.
- **Ettrykksmodus:** Angi at enheten skal kontrollere innkommende anrop eller varsler ved å trykke på knappen i stedet for å dra den.
- **Adm. tilgjengelighet:** Eksporter eller importer tilgjengelighetsinnstillingene for å dele dem med andre enheter.
- **Tjenester:** Vis tilgjengelighetstjenester som er installerte på enheten.

## Privatmodus

Angi at enheten skal hindre andre fra å få tilgang til ditt personlige innhold, ved å aktivere Privatmodus.

Trykk på **Privatmodus** på Innstillinger-skjermbildet, og deretter på **Privatmodus**-bryteren for å aktivere denne funksjonen.

- **Tilg.type for Privatmodus:** Angi eller endre opplåsningsmetode for å aktivere Privatmodus.

## System

### Språk og inndata

Endre innstillingene for tekstinndata. Noen alternativer kan være utilgjengelige for det valgte språket.

Trykk på **Språk og inndata** på Innstillinger-skjermbildet.

#### Språk

Velg et skjerspråk for alle menyer og apper.

#### Standard

Velg standard tastaturtype for skriving av tekst.

#### Samsung-tastatur



Tilgjengelige alternativer kan variere, avhengig av område eller tjenesteleverandør.

- **English(UK):** Velg et standardoppsett for tastaturet.
- **Velg inndataspråk:** Velg språk for tekstinndata.
- **Ordforslag:** Aktiver ordforslagmodus for å forutsi ord basert på det som du skriver inn og vise ordforslag. Du kan også tilpasse innstillinger for ordforslag.
- **Erstatt automatisk:** Angi at enheten skal rette feilstavede og ufullstendige ord ved å trykke på mellomromstasten eller et tegn for setningsslutt.
- **Mine hurtigtaster:** Angi tallsnarveier til tekst som du ofte bruker. Du kan trykke på og holde en talltast for å sette inn den forhåndsdefinerte teksten.
- **Auto. stor forbokstav:** Angi at enheten automatisk skal bruke stor bokstav etter et tegn for setningsslutt, som for eksempel punktum, spørsmålstegn eller utropstegn.
- **Automatisk mellomrom:** Angi at enheten automatisk skal sette inn et mellomrom mellom ord.
- **Automatisk tegnsetting:** Angi at enheten skal sette inn punktum når du trykker raskt to ganger på mellomromstasten.

- **Tastaturstryking:**
  - **Ingen:** Angi at enheten skal deaktivere tastaturstrykefunksjonen.
  - **Fortløpende inndata:** Angi at tekst kan skrives inn ved å stryke på tastaturet.
  - **Markørkontroll:** Aktiver smarttastaturets navigeringsfunksjon for å flytte markøren ved å rulle med tastaturet.
- **Lyd:** Angi at enheten skal avgi en lyd når du trykker på en tast.
- **Vibrasjon:** Angi at enheten skal vibrere når du trykker på en tast.
- **Forhåndsvis tegn:** Angi at enheten skal vise et stort bilde av hvert tegn som du trykker på.
- **Nullstill innstillinger:** Tilbakestill innstillingene for Samsung-tastaturet.

## Google taleinntasting

- **Velg inndataspråk:** Velg språk for tekstinndata.
- **Blokkér støtende ord:** Angi at enheten ikke skal gjenkjenne støtende ord i taleinndata.
- **Talegjenkjenning uten nettilkobling:** Last ned og installer språkdata for frakoblet bruk av taleinndata.

## Tekst-til-tale-alt.

- **Foretrukket TTS-motor:** Velg en talesyntesemotor. Du kan endre innstillingene for talesyntesemotorer ved å trykke på .
- **Talehastighet:** Velg en hastighet for tekst-til-tale-funksjonen.
- **Lytt til et eksempel:** Lytt til den talte teksten for et eksempel.
- **Status for standardspråk:** Vis status for standardspråket for tekst-til-tale-funksjonen.

## Varselslesing

Angi at enheten skal lese varsler høyt når du har innkommende anrop, nye meldinger eller hendelser.

## Markørhastighet

Juster markørhastigheten for musen eller styreplaten som er koblet til enheten.

## Dato og tid

Få tilgang til og endre følgende innstillinger for å styre hvordan enheten viser klokkeslett og dato.

Trykk på **Dato og tid** på Innstillinger-skjermbildet.



Hvis batteriet lades fullstendig ut eller tas ut av enheten, vil både klokkeslettet og datoen bli tilbakestilte.

- **Automatisk dato og klokkeslett:** Oppdater klokkeslett og dato automatisk når du forflytter deg mellom tidssoner.
- **Still inn dato:** Angi dagens dato manuelt.
- **Angi klokkeslett:** Angi gjeldende klokkeslett manuelt.
- **Automatisk tidssone:** Angi at enheten skal motta tidssoneinformasjon fra nettverket når du beveger deg mellom tidssoner.
- **Velg tidssone:** Angi din hjemmetidssone.
- **Bruk 24-timersformat:** Vis klokkeslett i 24-timersformat.
- **Velg datoformat:** Velg et datoformat.

## Sikkerhetsassistanse

Aktiver Nødmodus og angi primærkontakter og meldinger. Se [Nødmodus](#) for å få mer informasjon.

Trykk på **Sikkerhetsassistanse** på Innstillinger-skjermbildet.

- **Nødmodus:** Angi at enheten skal aktivere Nødmodus og redusere batteriforbruket ved bare å bruke basis-funksjoner, som for eksempel anrop.
- **Send hjelp-meldinger:** Angi at enheten skal sende hjelp-meldinger ved å trykke tre ganger på strømtasten.
- **Administrer primærkontakter:** Velg eller rediger mottakerne for hjelp-meldingene.



## Tilbehør

Endre tilbehørsinnstillingene.

Trykk på **Tilbehør** på Innstillinger-skjermbildet.



Tilgjengelige alternativer kan variere, avhengig av område og modell.

- **Dokklyd:** Angi at enheten skal spille av en lyd når enheten kobles til eller fjernes fra en skrivebordsdokk.
- **Lydutgangsmodus:** Velg lydutgangformatet som skal brukes når du kobler enheten til eksterne enheter. Noen enheter støtter kanskje ikke surroundlydinnstillingen.
- **Automatisk opplåsing:** Angi at enheten automatisk skal låses opp når dekselet åpnes. Du kan bruke denne funksjonen bare for noen skjermlåsmetoder.
- **Angi stilklokke:** Velg en klokke til S View-vinduet.
- **S View-vindusbakgrunn:** Endre bakgrunnsbildet for S View-vinduet.
- **Velg elementer å vise:** Tilpass informasjonen som vises i S View-vinduet.

## Strømsparing

Aktiver strømsparingsmodus og endre innstillingene for denne modusen. Se [Strømsparingsfunksjon](#) for å få mer informasjon.

Trykk på **Strømsparing** på Innstillinger-skjermbildet.

- **Strømsparing:** Aktiver strømsparingsmodus og endre innstillingene for denne modusen.
- **Ultra strømsparingsmodus:** Utvid standby-tiden og reduser batteriforbruket ved å vise et enklere oppsett og gi begrenset tilgang til apper.



Beregnet maksimal standby-tid viser tiden det tar før batteriet lades ut når enheten ikke brukes. Standby-tiden kan variere, avhengig av enhetsinnstillingene og driftsforholdene.

- **Vis batteriprosent:** Angi at enheten skal vise gjenværende batterilevetid.

## Lagring

Vis minneinformasjon om enheten din og minnekortet, eller formater et minnekort.

Trykk på **Lagring** på Innstillinger-skjermbildet.



Når et minnekort formateres, blir alle data på kortet permanent slettet.



Den faktiske tilgjengelige kapasiteten til det interne minnet er mindre enn den angitte kapasiteten fordi operativsystemet og standardapper legger beslag på deler av minnet. Tilgjengelig kapasitet kan endres når du oppgraderer enheten.

## Sikkerhet

Endre innstillingene for sikring av enheten og SIM- eller USIM-kortet.

Trykk på **Sikkerhet** på Innstillinger-skjermbildet.

- **Enhetsadministratorer:** Vis enhetsadministratorene som er installerte på enheten. Du kan gi enhetsadministratorer tillatelse til å legge til nye policyer på enheten.
- **Ukjente kilder:** Angi at enheten skal tillate installasjon av apper fra ukjente kilder.
- **Krypter enhet:** Opprett et passord for å kryptere data som er lagret på enheten. Du må deretter angi passordet hver gang som du slår på enheten.



Lad batteriet før du aktiverer denne innstillingen, fordi det kan ta mer enn én time å kryptere dataene.

- **Krypter eksternt SD-kort:** Angi at enheten skal kryptere filer på et minnekort.



Hvis du tilbakestiller enheten til fabrikkens standardverdier med denne innstillingen aktivert, kan ikke enheten lese dine krypterte filer. Deaktiver derfor denne innstillingen før du tilbakestiller enheten.

- **Fjernkontroll:** Angi at enheten skal tillate kontroll av en tapt eller stjålet enhet med fjernstyring via Internett. Du må logge på Samsung-kontoen din for å kunne bruke denne funksjonen.
- **Varsel om SIM-endring:** Aktiver eller deaktiver Finn min mobil-funksjonen som hjelper deg med å lokalisere enheten dersom den er mistet eller blir stjålet.

- **Gå til nettsted:** Gå til Finn min mobil-nettstedet ([findmymobile.samsung.com](http://findmymobile.samsung.com)). Du kan spore og kontrollere en tapt eller stjålet enhet fra Finn min mobil-nettstedet.
- **Reaktiveringslås:** Angi at enheten skal kreve at du angir Samsung-kontoen din etter at enheten er tilbakestillt, for å forhindre at andre aktiverer enheten på nytt.
- **Angi SIM-kortlås:**
  - **Lås SIM-kort:** Aktiver eller deaktiver PIN-låsfunksjonen, slik at den krever en PIN-kode før du bruker enheten.
  - **Endre PIN-kode for SIM-kort:** Endre PIN-koden som brukes for å få tilgang til SIM- eller USIM-data.
- **Gjør passord synlige:** Angi at enheten skal vise passordene mens de skrives inn.
- **Sikkerhetspolicyoppd.:** Angi at enheten skal se etter og laste ned sikkerhetsoppdateringer.
- **Send sikkerhetsrapporter:** Angi at enheten skal sende de oppdaterte sikkerhetsrapportene til Samsung automatisk.
- **Lagringstype:** Angi lagringstype for legitimasjonsfiler.
- **Klarert informasjon:** Bruk sertifikater og legitimasjon for å oppnå sikker bruk av ulike apper.
- **Installer fra enhetsminne:** Installer krypterte sertifikater som er lagret på USB-lagringenheten.
- **Fjern informasjon:** Slett legitimasjoner fra enheten og tilbakestill passordet.

## Hjelp

Vis hjelpeinformasjon for å lære om hvordan du bruker enheten og appene eller konfigurerer viktige innstillinger.

Trykk på **Hjelp** på Innstillinger-skjermbildet.

## Om enheten

Få tilgang til enhetsinformasjon, rediger enhetsnavnet eller oppdater enhetsprogramvaren.

Trykk på **Om enheten** på Innstillinger-skjermbildet.

## Apper

### Appstyring

Vis og administrer appene på enheten.

Trykk på **Appstyring** på Innstillinger-skjermbildet.

### Standardapper

Velg en standardinnstilling for å bruke apper.

Trykk på **Standardapper** på Innstillinger-skjermbildet.

### Appinnstillinger

Tilpass innstillingene for hver enkelt app.

Trykk på **Appinnstillinger** på Innstillinger-skjermbildet.

# Tillegg

## Feilsøking

Vennligst prøv følgende løsninger før du kontakter et Samsung-servicesenter. Det kan hende at enkelte situasjoner ikke gjelder for din enhet.

### Når du slår på enheten, eller mens du bruker den, ber den deg om å angi én av følgende koder:

- **Passord:** Når enhetens låsefunksjon er aktivert, må du oppgi passordet som du valgte for enheten.
- **PIN-kode:** Når du bruker enheten for første gang eller når kontroll av PIN-kode er aktivert, må du oppgi PIN-koden som fulgte med SIM- eller USIM-kortet ditt. Du kan deaktivere denne funksjonen ved å bruke Lås SIM-kort-menyen.
- **PUK-kode:** SIM- eller USIM-kortet ditt er blokkert, normalt sett som følge av feil inntasting av PIN-koden flere ganger. Du må angi PUK-koden som du har fått av din tjenesteleverandør.
- **PIN2-kode:** Når du åpner en meny som krever PIN2-kode, må du angi PIN2-koden som fulgte med SIM- eller USIM-kortet ditt. Kontakt din tjenesteleverandør for å få mer informasjon.

### Enheten din viser feilmeldinger for nettverk eller tjeneste

- Når du befinner deg i områder med svakt signal eller dårlig mottak, kan det hende at du mister mottakerforholdet. Forflytt deg til et annet område og forsøk på nytt. Når du forflytter deg, kan det hende at feilmeldingene gjentas flere ganger.
- Du kan ikke åpne enkelte alternativer uten et abonnement. Kontakt din tjenesteleverandør for å få mer informasjon.

### Enheten din slår seg ikke på

Når batteriet er fullstendig utladet, slås ikke enheten på. Lad batteriet helt opp før du slår på enheten.

## Berøringsskjermen reagerer sakte eller feil

- Hvis du fester et beskyttelsesdeksel eller tilleggsutstyr på berøringsskjermen, kan det hende at berøringsskjermen ikke fungerer korrekt.
- Hvis du bruker hansker eller vanter, hvis hendene dine ikke er rene når du berører skjermen, eller hvis du trykker på skjermen med skarpe gjenstander eller med fingertuppene, kan det hende at berøringsskjermen ikke fungerer.
- Fuktige forhold eller kontakt med vann kan føre til funksjonsfeil på berøringsskjermen.
- Start enheten din på nytt for å fjerne alle midlertidige programvarefeil.
- Kontroller at enhetens programvare er oppgradert til den nyeste versjonen.
- Hvis berøringsskjermen er ripet eller skadet, går du til et Samsung-servicesenter.

## Enheden din fryser eller har uopprettelige feil

Hvis enheten fryser eller henger seg opp, kan det hende at du må lukke apper eller slå av og på enheten igjen. Hvis enheten stopper helt og ikke lenger reagerer, trykker du på og holder inne strømtasten og volumtasten samtidig i mer enn 7 sekunder for å starte den på nytt.

Hvis dette ikke løser problemet, kan du gjenopprette fabrikkinnstillingene. På appskjermbildet trykker du på **Innstillinger** → **Sikkerhetskopier og nullstill** → **Nullstill til fabrikkdata** → **TILBAKESTILL ENHET** → **SLETT ALT**. Før du utfører en tilbakestilling til fabrikkinnstilte data, må du huske å ta sikkerhetskopier av alle viktige data som er lagret på enheten.

Hvis problemet fremdeles ikke er løst, tar du kontakt med et Samsung-servicesenter.

## Anrop kobles ikke til

- Kontroller at du bruker korrekt mobilnett.
- Kontroller at du ikke har angitt anropssperring for telefonnummeret som du ringer til.
- Kontroller at du ikke har angitt anropssperring for telefonnummeret som ringer til deg.

## Andre hører ikke at du snakker under en samtale

- Kontroller at du ikke dekker til den innebygde mikrofonen.
- Kontroller at mikrofonen er i nærheten av munnen din.
- Hvis du bruker et hodesett må du kontrollere at det er riktig tilkoblet.

## Det er ekko under en samtale

Tilpass lydstyrken ved å trykke på volumtasten eller forflytt deg til et annet område.

## Tilkoblingen til et mobilnett eller Internett blir ofte frakoblet, eller lydkvaliteten er dårlig

- Kontroller at du ikke blokkerer enhetens innvendige antenne.
- Når du befinner deg i områder med svakt signal eller dårlig mottak, kan det hende at du mister mottakerforholdet. Det kan også hende at du har tilkoblingsproblemer grunnet problemer med tjenesteleverandørens basestasjon. Forflytt deg til et annet område og forsøk på nytt.
- Når du bruker enheten mens du forflytter deg, kan trådløse nettverkstjenester deaktiveres grunnet problemer med tjenesteleverandørens nettverk.

## Batteriikonet er tomt

Batterinivået er lavt. Lad opp batteriet.

## Batteriet lader ikke korrekt (for Samsung-godkjente ladere)

- Kontroller at laderen er koblet til på riktig måte.
- Oppsøk et Samsung-servicesenter, og få skiftet batteriet.

## Batteriet tømmes raskere enn da det ble kjøpt

- Når du utsetter enheten eller batteriet for svært lave eller svært høye temperaturer, kan nytteladningen reduseres.
- Batteriforbruket øker når du bruker meldingsfunksjoner eller enkelte apper, slik som spill eller Internett.
- Batteriet forbrukes og nytteladningen blir kortere etter hvert.

## Enheten er varm ved berøring

Når du bruker apper som krever mer strøm, eller bruker apper på enheten over lengre tid, kan enheten føles varm ved berøring. Dette er normalt og skal ikke påvirke enhetens levetid eller ytelse.

## Feilmeldinger vises når kameraet startes

Enheten din må ha tilstrekkelig tilgjengelig minne og batteristrøm for å bruke kameraappen. Hvis det dukker opp feilmeldinger når du starter kameraet, kan du forsøke følgende:

- Lad opp batteriet.
- Frigjør minne ved å overføre filer til en datamaskin eller ved å slette filer på enheten.
- Start enheten på nytt. Hvis du fortsatt har problemer med kameraappen etter å ha fulgt disse tipsene, tar du kontakt med et Samsung-servicesenter.

## Fotokvaliteten er dårligere enn forhåndsvisningen

- Kvaliteten på bildene dine kan variere, avhengig av omgivelsene og de fotograferingsteknikkene som du bruker.
- Hvis du tar bilder i mørke områder, om natten, eller innendørs, kan det oppstå forstyrrelser i bildene eller de kan være ute av fokus.

## Feilmeldinger vises når du åpner multimediafiler

Hvis det dukker opp feilmeldinger eller multimediefilene ikke spilles av når du åpner dem på enheten, kan du prøve følgende:

- Frigjør minne ved å overføre filer til en datamaskin eller ved å slette filer på enheten.
- Kontroller at musikkfilen ikke er Digital Rights Management (DRM)-beskyttet. Hvis filen er DRM-beskyttet, må du kontrollere at du har korrekt lisens eller nøkkel til å spille av filen.
- Kontroller at filformatene støttes av enheten. Hvis det er et filformat som ikke støttes, for eksempel DivX eller AC3, kan du installere en app som støtter det. Hvis du vil sjekke hvilke filformater enheten din støtter, kan du gå til [www.samsung.com](http://www.samsung.com).



- Enheten din støtter bilder og videoer som er tatt med enheten. Det kan hende at bilder og videoer som er tatt med andre enheter ikke fungerer korrekt.
- Enheten din støtter multimediafiler som er godkjente av din nettverkstjenesteleverandør eller tjenesteleverandører av tilleggstjenester. Det kan hende at noe innhold som finnes på Internett, slik som ringetoner, videoer, eller bakgrunnsbilder, ikke fungerer korrekt.

## En annen Bluetooth-enhet kan ikke lokaliseres

- Kontroller at Bluetooth-funksjonen er aktivert på enheten din.
- Kontroller at Bluetooth-funksjonen er aktivert på den enheten som du vil koble til.
- Kontroller at enheten din og den andre Bluetooth-enheten er innenfor maksimal Bluetooth-rekkevidde (10 m).

Hvis tipsene ovenfor ikke løser problemet, tar du kontakt med et Samsung-servicesenter.

## Det blir ikke opprettet en forbindelse når du kobler enheten til en datamaskin

- Kontroller at USB-kabelen som du bruker, er kompatibel med enheten.
- Kontroller at du har korrekt driver installert og oppdatert på datamaskinen din.
- Hvis du bruker Windows XP, må du kontrollere at du har Windows XP Service Pack 3 eller høyere installert på datamaskinen.
- Kontroller at du har Samsung Kies eller Windows Media Player 10 eller høyere installert på datamaskinen.

## Enheten din finner ikke din gjeldende posisjon

GPS-signaler kan være hindret på enkelte steder, slik som innendørs. Still inn enheten slik at den bruker Wi-Fi eller et mobilnett for å finne din gjeldende posisjon i disse situasjonene.

## Data som er lagret på enheten er gått tapt

Ta alltid sikkerhetskopier av alle viktig data som er lagret på enheten. Hvis ikke, vil du ikke kunne gjenopprette data hvis de blir ødelagte eller går tapt. Samsung påtar seg ikke ansvar for tap av data som er lagret på enheten.

## Det er en liten åpning rundt utsiden av enhetsdekselet

- Denne åpningen er en nødvendig produksjonsfunksjon og mindre risting eller vibrering av deler kan oppstå.
- Over tid kan friksjon mellom deler føre til at denne åpningen utvides litt.

## Ta ut batteriet (ikke-uttakbar type)



- Disse instruksjonene er bare beregnet på din tjenesteleverandør eller en autorisert reparatør.
- Skader eller feil som forårsakes av uautorisert fjerning av batteriet, dekkes ikke av garantien.
- Kontakt tjenesteleverandøren din eller en autorisert reparatør for å ta ut eller bytte batteriet.

1 Fjern SIM-kort- eller minnekortskuffene fra enheten før batteriet fjernes.

2 Løft den nederste delen av frontpanelet litt opp, og koble deretter fra kabelen for å skille frontpanelet fra dekkelet.

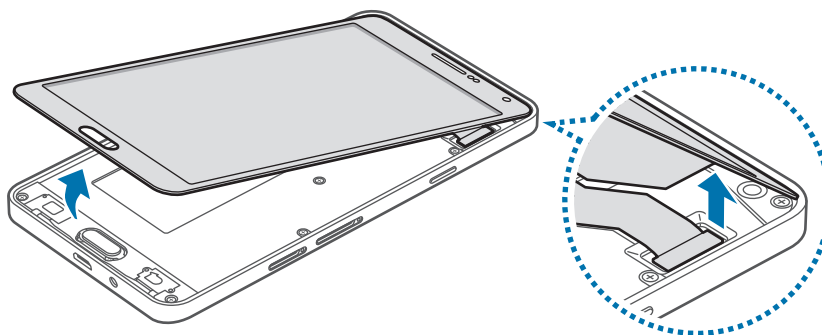

Ikke skill frontpanelet fullstendig fra dekkelet før du kobler fra kabelen. Dette kan føre til skader på enheten.

3 Fjern Hjem-tasten, og løsne og fjern deretter skruene.

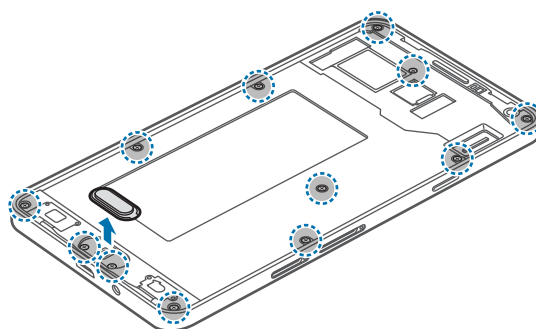

- 4 Fjern kretskortet ved å løfte det ut av dekselet ved hjelp av et åpningsverktøy, legg dekselet til side og plasser kretskortet med forsiden ned på et flatt underlag.

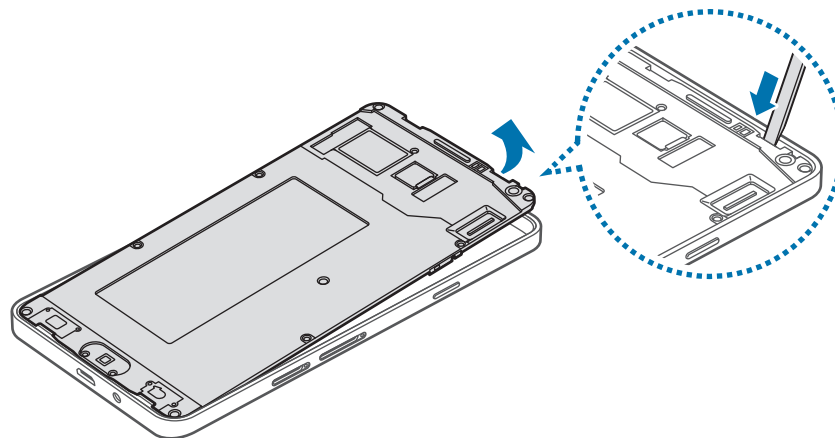

- 5 Koble fra batterikontakten som vist på illustrasjonen nedenfor.

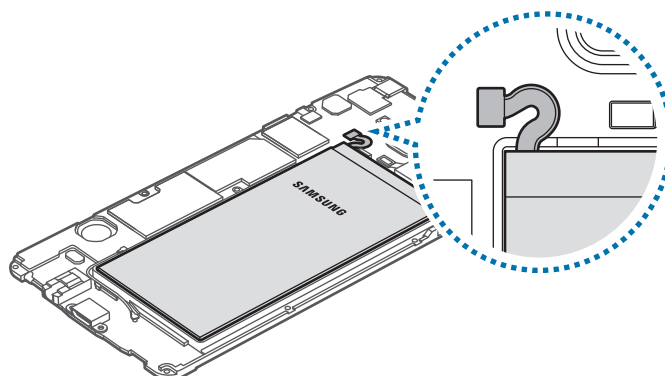

- 6 Trykk med fingrene på baksiden av batteriet, og ta det ut.

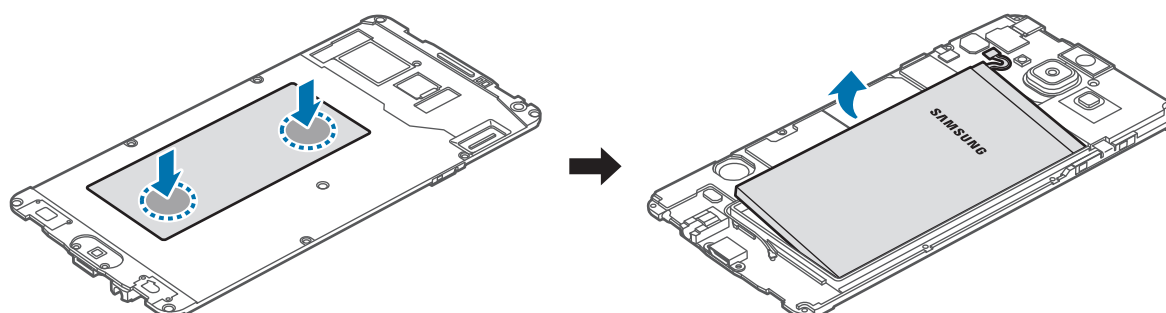

Vær forsiktig så du ikke trykker på eller punkterer batteriet med neglene dine eller andre gjenstander når det fjernes. Dette kan føre til brann eller eksplosjon.

Trenger du hjelp eller har spørsmål, henviser vi til [www.samsung.no](http://www.samsung.no).  
Klikk inn på "SUPPORT"=>"Hjelp og feilsøking" eller søk ved hjelp av modellnummer.  
Alternativt kan du ringe vår kundesupport på telefon 815 56 480.

## Opphavsrett

Copyright © 2015 Samsung Electronics

Denne bruksanvisningen er beskyttet av internasjonale lover om opphavsrett.

Ingen deler av denne bruksanvisningen kan gjengis, distribueres, oversettes eller overføres i noen form eller på noen måter, elektronisk eller manuelt, inkludert kopiering, opptak eller lagring i informasjonslagrings- og gjenopprettingssystemer, uten skriftlig forhåndsgodkjennelse fra Samsung Electronics.

## Varemerker

- SAMSUNG og SAMSUNG-logoen er registrerte varemerker som tilhører Samsung Electronics.
- Bluetooth® er et registrert varemerke som tilhører Bluetooth SIG, Inc. over hele verden.
- Wi-Fi®, Wi-Fi Protected Setup™, Wi-Fi CERTIFIED Passpoint™, Wi-Fi Direct™, Wi-Fi CERTIFIED™ og Wi-Fi-logoen er registrerte varemerker for Wi-Fi Alliance.
- Alle andre varemerker og opphavsrettigheter tilhører sine respektive eiere.