

Käyttöopas

ED65D ED75D

Tuotteiden väri ja ulkoasu saattavat vaihdella ja teknisiä tietoja voidaan laitteen toiminnan parantamiseksi muuttaa ilman ennakkoilmoitusta.

Tuotteen suositeltu päivittäinen käyttöaika on alle 16 tuntia.

Jos tuotetta käytetään enemmän kuin 16 tuntia päivässä, takuu voi raueta.

Sisällysluettelo

Ennen laitteen käyttöä

Tekijänoikeudet	5
Turvallisuusohjeet	6
Symbolit	6
Puhdistaminen	6
Säilytys	7
Sähköturvallisuus	7
Asennus	8
Käyttö	10

Valmistelut

Osien tarkistaminen	13
Osat	13
Laitteen osat	15
Ohjauspaneelin näppäin	15
Kääntöpuoli	16
Ulkoinen anturi	17
Kaapelipidikejalustan asentaminen	19
Varkaudenestolukko	19
Kaukosäädin	20
Ennen laitteen asentamista (asennusopas)	22
Vaihtaminen pysty- ja vaakatilaa välillä	22
Ilmanvaihto	22
Mitat	23
Seinätelineen asentaminen	24
Seinätelineen asentaminen	24

Seinätelineen tekniset ominaisuudet (VESA)	25
Kaukosäädin (RS232C)	26
Kaapelien liitäntä	26
Liitännät	27
Ohjauskoodit	28

Lähdelaitteen kytkeminen ja käyttö

Ennen kytkemistä	37
Muistettava ennen kytkentää	37
Kytkeminen tietokoneeseen	37
Kytkeminen D-SUB-kaapelilla (analoginen tyyppi)	37
Kytkeminen DVI-kaapelilla (digitaalinen)	38
Kytkeminen HDMI-DVI-kaapelilla	38
Kytkeminen HDMI-kaapelilla	39
Kytkeminen videolaitteeseen	40
Kytkeminen AV-kaapelilla	40
Kytkeminen komponenttikaapelilla	40
Kytkeminen HDMI-DVI-kaapelilla	41
Yhdistäminen HDMI-kaapelilla	41
Kytkeminen äänijärjestelmään	42
Tulolähteen vaihtaminen	42
Source	42

MDC:n käyttö

Multi Control -asetusten määrittäminen	43
Multi Control -asetusten määrittäminen	43
MDC-ohjelman asennus ja asennuksen poisto	44
Asennus	44
Asennuksen poisto	44
Yhteyden muodostaminen MDC:hen	45
MDC:n käyttö RS-232C-kaapelilla (sarjatiedonsiirto-standardien mukaisesti)	45

Näytön säätö

Picture Mode	46
Jos tulolähde on PC, DVI, HDMI(tietokone)	46
Jos tulolähde on AV, Component, HDMI(AV)	46
Backlight / Contrast / Brightness / Sharpness / Color / Tint (G/R)	47
Picture Size	48
Picture Size	48
Position	50
Zoom/Position	50
Resolution Select	51
Auto Adjustment	51
PC Screen Adjustment	52
PIP	53

Sisällysluettelo

Advanced Settings	54
Dynamic Contrast	54
Black Tone	54
Flesh Tone	54
RGB Only Mode	54
Color Space	55
White Balance	55
Gamma	55
Motion Lighting	55
Picture Options	56
Color Tone	57
Color Temp.	57
Digital Clean View	57
MPEG Noise Filter	57
HDMI Black Level	57
Film Mode	58
Auto Motion Plus (vain ED75D-mallit)	58
Dynamic Backlight	58
Picture Off	59
Reset Picture	59

Äänen säätö

Sound Mode	60
Sound Effect	61
Speaker Settings	62
Reset Sound	62

Applications

Source List	63
Refresh	63
Edit Name	63
Information	63

System

Menu Language	64
Multi Control	65
Multi Control -asetusten määrittäminen	65
Time	66
Clock Set	66
Sleep Timer	66
On Timer	67
Off Timer	68
Holiday Management	68
Eco Solution	69

Energy Saving	69
Eco Sensor	69
Auto Power Off	69

Screen Burn Protection	70
Pixel Shift	70
Timer	71
Immediate Display	72
Side Gray	72

Ticker	73
---------------	-----------

Video Wall	74
Video Wall	74
Format	74
Horizontal	74
Vertical	75
Screen Position	75

Source AutoSwitch Settings	76
Source AutoSwitch	76
Primary Source Recovery	76
Primary Source	76
Secondary Source	76

Change PIN	77
-------------------	-----------

General	78
Max. Power Saving	78
Game Mode	78
Auto Power	78
Safety Lock	78
Button Lock	79
Standby Control	79
Lamp Schedule	79

Sisällysluettelo

OSD Display	80
Power On Adjustment	80
Temperature Control	80

Anynet+ (HDMI-CEC)	81
Anynet+ (HDMI-CEC)	81
Auto Turn Off	82
Anynet+-toiminnon vianmääritys	83

Magic Clone	85
--------------------	-----------

Reset System	85
---------------------	-----------

Reset All	86
------------------	-----------

Support

Software Update	87
By USB	87

Contact Samsung	87
------------------------	-----------

Vianmääritysopas

Samsungin asiakaspalvelukeskukseen tapahtuvan yhteydenoton edellytykset	88
Laitteen testaaminen	88
Tarkkuuden ja taajuuden tarkistaminen	88
Tarkistettavat kohteet	89

Kysymykset ja vastaukset	96
---------------------------------	-----------

Tekniset tiedot

Yleiset	98
----------------	-----------

Virransäästö	100
---------------------	------------

Esiasetetut ajastustilat	101
---------------------------------	------------

Liite

Ota yhteyttä Samsungiin	103
--------------------------------	------------

Vastuu maksullisesta palvelusta (asiakkaan kustannukset)	112
Tuote ei ole viallinen	112
Laitteen vioittuminen johtuu asiakkaasta	112
Muuta	112

Oikea hävittäminen	113
Tuotteen turvallinen hävittäminen (elektroniikka ja sähkölaitteet)	113
Tuotteen paristojen oikea hävittäminen	113

lhanteellinen kuvanlaatu ja jälkikuvien esto	114
lhanteellinen kuvanlaatu	114
Jälkikuvien esto	114

Lisenssi	116
-----------------	------------

Sanasto	117
----------------	------------

Luku 01

Ennen laitteen käyttöä

Tekijänoikeudet

Tämän oppaan tiedot voivat muuttua laadun parantamiseksi ilman erillistä ilmoitusta.

© 2014 Samsung Electronics

Tämän oppaan tekijänoikeudet omistaa Samsung Electronics.

Tämän oppaan käyttäminen tai jäljentäminen osittain tai kokonaisuudessaan ilman Samsung Electronicsin lupaa on kielletty.

Microsoft, Windows ovat Microsoft Corporationin rekisteröityjä tavaramerkkejä.

VESA, DPM ja DDC ovat Video Electronics Standards Associationin rekisteröityjä tavaramerkkejä.

Kaikkien muiden tavaramerkkien omistusoikeudet kuuluvat niiden omistajille.

- Palvelumaksu voidaan periä, jos
 - (a) kutsut asentajan paikalle, vaikka laitteessa ei ole vikaa.
(esim. jos et ole lukenut tätä käyttöopasta).
 - (b) tai jos viet laitteen huoltoon, vaikka siinä ei ole vikaa.
(esim. jos et ole lukenut tätä käyttöopasta).
- Palvelumaksun suuruudesta ilmoitetaan sinulle ennen töihin ryhtymistä tai asentajan vierailua kotonasi.

Turvallisuusohjeet

Vaara

SÄHKÖISKUN VAARA, ÄLÄ AVAA

Vaara : ÄLÄ IRROTA KANTTA, SILLÄ SIITÄ VOI AIHEUTUA SÄHKÖISKUN VAARA. (TAI TAKAPANEELIA)

LAITTEEN SISÄLLÄ EI OLE KÄYTTÄJÄN HUOLLETTAVISSA OLEVIA OSIA.

JÄTÄ HUOLTOTOIMET PÄTEVÄN HUOLTOHENKILÖN TEHTÄVÄKSI.



Tämä symboli osoittaa, että laitteen sisällä on vaarallinen jännite.

Laitteen sisäisten osien koskettaminen on vaarallista.



Tämä symboli osoittaa, että laitteen mukana on toimitettu sen käyttöä ja ylläpitoa koskevia tärkeitä ohjeita.

Symbolit

Varoitus

Ohjeiden noudattamatta jättäminen voi johtaa vakaviin henkilövahinkoihin tai kuolemaan.

Vaara

Ohjeiden noudattamatta jättäminen voi johtaa henkilö- tai omaisuusvahinkoihin.



Tällä symbolilla merkityt toiminnot ovat kiellettyjä.



Tällä symbolilla merkittävät ohjeet on noudatettava.

Puhdistaminen

- Ole laitetta puhdistettaessa varovainen, sillä kehittyneiden LCD-näyttöjen paneeli ja ulkopinta naarmuuntuvat helposti.
- Noudata seuraavia puhdistusohjeita.
- Seuraavat kuvat ovat vain viitteellisiä. Tosielämän tilanteet voivat poiketa siitä, mitä kuvissa on esitetty.

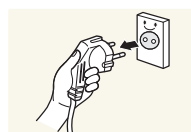

1 Sammuta tuote ja tietokone.

2 Irrota virtajohto laitteesta.

— Pitele virtajohtoa pistokkeesta äläkä kosketa johtoa märin käsin. Muussa tapauksessa seurauksena voi olla sähköisku.

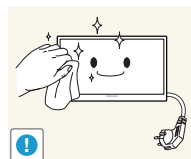

3 Pyyhi tuote puhtaalla, pehmeällä ja kuivalla liinalla.



- Älä käytä alkoholia, liuottimia tai pinta-aktiivisia aineita.



- Älä suihkuta vettä tai puhdistusainetta suoraan laitteen päälle.

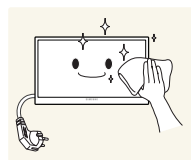

4 Kostuta pehmeä ja kuiva liina vedellä ja purista siitä ylimääräinen vesi pois ennen tuotteen ulkopinnan puhdistamista.

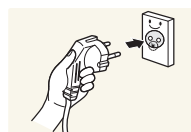

5 Kytke virtajohto tuotteeseen puhdistamisen jälkeen.

6 Käynnistä tuote ja tietokone.

Säilytys

Kiiltävien mallien pintaan voi ilmestyä valkoisia tahroja, jos niiden lähellä käytetään ultraäänellä toimivaa ilmastutinta.

— Ota yhteyttä Samsungin asiakaspalvelukeskukseen, jos tuote on puhdistettava sisältä (palvelusta peritään maksu).

Sähköturvallisuus

— Seuraavat kuvat ovat vain viitteellisiä. Tosielämän tilanteet voivat poiketa siitä, mitä kuvissa on esitetty.

Varoitus

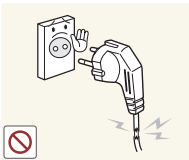

Älä käytä viallista virtajohtoa tai pistoketta tai löystynyttä pistorasiaa.

- Seurauksena voi olla sähköisku tai tulipalo.

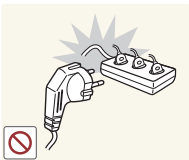

Älä kytke montaa laitetta yhteen pistorasiaan.

- Ylikuumentuneet pistorasiat voivat aiheuttaa tulipalon.

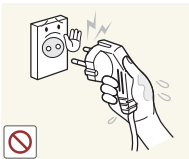

Älä kosketa virtapistoketta märin käsin. Muussa tapauksessa seurauksena voi olla sähköisku.

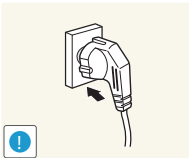

Työnnä virtajohdon pistoke kokonaan paikalleen, jotta se ei irtoa.

- Epävakaa liitäntä voi aiheuttaa tulipalon.

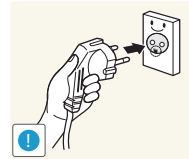

Kytke virtapistoke maadoitettuun pistorasiaan (koskee vain tyyppin 1 eristettyjä laitteita).

- Seurauksena voi olla sähköisku tai henkilövahinkoja.

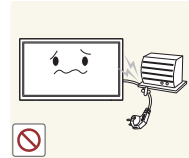

Älä taivuta tai vedä virtajohtoa voimakkaasti. Älä jätä virtajohtoa raskaan esineen alle.

- Johdon vioittuminen voi aiheuttaa tulipalon tai sähköiskun.



Älä aseta virtajohtoa tai laitetta lämmönlähteiden lähelle.

- Seurauksena voi olla tulipalo tai sähköisku.

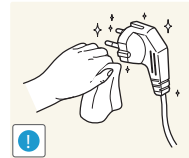

Pyyhi virtapistokkeen piikkien tai pistorasian ympärillä oleva pöly kuivalla liinalla.

- Seurauksena voi olla tulipalo.

Vaara

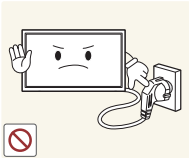

Älä irrota virtajohtoa, kun laite on käytössä.

- Laite voi vahingoittua sähköiskun seurauksena.

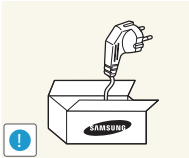

Käytä vain Samsungin toimittamaa virtajohtoa. Älä käytä virtajohtoa muiden laitteiden kanssa.

- Seurauksena voi olla tulipalo tai sähköisku.

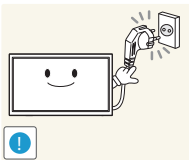

Pidä pistorasian ympäristö esteettömänä.

- Virtajohto on ongelmantapauksessa irrotettava pistorasiasta, jotta laitteen virransyöttö katkeaa.
- Huomaa, että ainoastaan kaukosäätimen virtapainiketta käytettäessä laite ei sammu kokonaan.

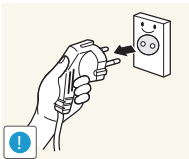

Irrota virtajohto pistorasiasta pitelemällä kiinni pistokkeesta.

- Seurauksena voi olla sähköisku tai tulipalo.

Asennus

Varoitus



Älä aseta kynttilöitä, hyönteiskarkottimia tai savukkeita laitteen päälle. Älä asenna laitetta lämmönlähteiden lähelle.

- Seurauksena voi olla tulipalo.

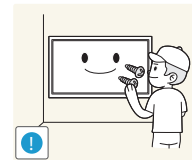

Jätä seinäkiinnikkeen asentaminen teknikon tehtäväksi.

- Epäpätevän henkilön suorittama asennus voi johtaa henkilövahinkoihin.
- Käytä vain hyväksyttyjä kaappeja.



Älä asenna laitetta huonosti tuuletettuihin tiloihin, kuten kirjahyllyyn tai komeroon.

- Sisäisen lämpötilan kasvaminen voi johtaa tulipaloon.

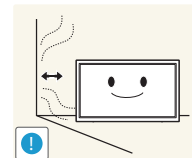

Asenna laite tuuletuksen varmistamiseksi vähintään 10 cm:n etäisyydelle seinästä.

- Sisäisen lämpötilan kasvaminen voi johtaa tulipaloon.

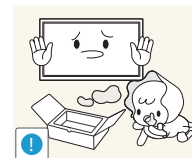

Pidä pakkausmuovit poissa lasten ulottuvilta.

- Lapset voivat tukehtua.



Älä asenna laitetta epävakaalle tai tärisevälle pinnalle (esimerkiksi epävakaalle hyllylle tai kaltevalle pinnalle).

- Laite voi pudota ja vahingoittaa ja/tai aiheuttaa henkilövahinkoja.
- Laitteen käyttäminen alueella, jolla on voimakasta värinää, voi vahingoittaa laitetta tai johtaa tulipaloon.

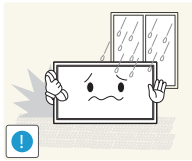

Älä asenna laitetta ajoneuvoon tai paikkaan, jossa se joutuu alttiiksi pölylle, kosteudelle (esimerkiksi vesipisaroille), öljylle tai savulle.

- Seurauksena voi olla tulipalo tai sähköisku.

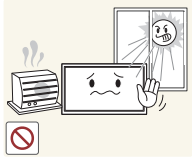

Älä altista laitetta suoralle auringonvalolle äläkä asenna sitä lämmönlähteiden tai kuumien esineiden, esimerkiksi uunin, läheisyyteen.

- Tämä voi lyhentää laitteen käyttöikää tai johtaa tulipaloon.

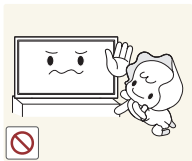

Älä asenna laitetta paikkaan, jossa nuoret lapset pääsevät siihen käsiksi.

- Laite voi pudota ja vahingoittaa lapsia.
- Laitteen etuosa on painava, joten asenna laite tasaiselle ja vakaalle pinnalle.



Ruokaöljy, kuten soijaöljy, voi vahingoittaa laitetta tai muuttaa sen muotoa. Älä asenna laitetta keittiöön tai keittiön työtason lähelle.

Vaara

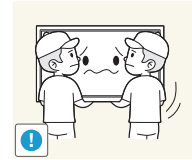

Älä pudota laitetta siirtämisen aikana.

- Seurauksena voi olla laitteen vioittuminen tai henkilövahinkoja.

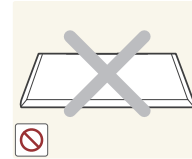

Älä aseta laitetta ylösalaisin.

- Näyttö voi vioittua.

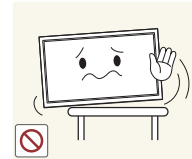

Kun asennat laitteen kaappiin tai hyllylle, varmista, että laitteen alareuna on niiden kanssa samassa tasossa.

- Laite voi pudota ja vahingoittaa ja/tai aiheuttaa henkilövahinkoja.
- Asenna laite vain oikean kokosiin kaappeihin tai oikean kokoisille hyllyille.

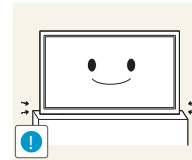

Laske laite varovasti.

- Seurauksena voi olla laitteen vioittuminen tai henkilövahinkoja.



Laitteen asentaminen epätavalliseen paikkaan (esimerkiksi paikkaan, jossa on paljon hienoa pölyä, kemiallisia aineita, ääriämpötiloja tai paljon kosteutta, tai paikkaan, jossa laite toimii jatkuvasti pitkän aikaa) voi merkittävästi heikentää laitteen suorituskykyä.

- Ota yhteyttä Samsungin asiakaspalvelukeskukseen, jos haluat asentaa laitteen tällaiseen paikkaan.

Käyttö

Varoitus

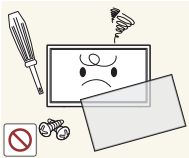

Laitteessa on korkea jännite. Älä koskaan pura, korjaa tai muuta laitetta itse.

- Seurauksena voi olla tulipalo tai sähköisku.
- Ota yhteyttä Samsungin asiakaspalvelukeskukseen, jos laite vaatii huoltoa.

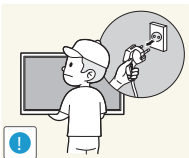

Sammuta laite virtakytkimestä ja irrota virtajohto sekä muut kytketyt kaapelit ennen laitteen siirtämistä.

- Johdon vioittuminen voi aiheuttaa tulipalon tai sähköiskun.

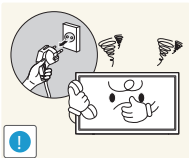

Jos laitteesta tulee epätavallista ääntä, palaneen hajua tai savua, irrota virtajohto välittömästi ja ota yhteyttä Samsungin asiakaspalvelukeskukseen.

- Seurauksena voi olla sähköisku tai tulipalo.

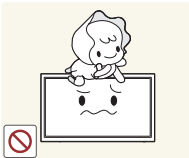

Älä anna lasten roikkua laitteesta tai kiivetä sen päälle.

- Lapsesi voivat vahingoittua.



Jos laite putoaa tai sen kotelo vahingoittuu, sammuta laite virtakytkimestä ja irrota virtajohto. Ota sen jälkeen yhteyttä Samsungin asiakaspalvelukeskukseen.

- Jatkuva käyttö voi aiheuttaa tulipalon tai sähköiskun.

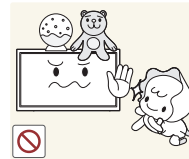

Älä jätä raskaita tai lasten pitämiä esineitä (esimerkiksi leluja tai makeisia) laitteen päälle.

- Laite tai raskaat esineet voivat pudota, kun lapset yrittävät tavoitella leluja tai makeisia, ja seurauksena voi olla vakavia henkilövahinkoja.

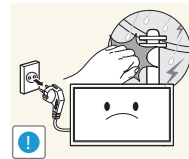

Katkaise laitteen virta ja irrota virtajohto salamoinnin tai ukkosmyrskyn aikana.

- Seurauksena voi olla tulipalo tai sähköisku.

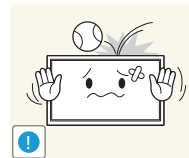

Älä pudota esineitä laitteen päälle tai kohdistaa siihen iskuja.

- Seurauksena voi olla tulipalo tai sähköisku.

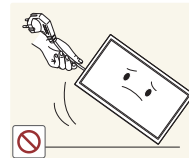

Älä siirrä laitetta vetämällä virtajohdosta tai muista kaapeleista.

- Johdon vahingoittuminen voi johtaa laitteen vioittumiseen, sähköiskuun tai tulipaloon.

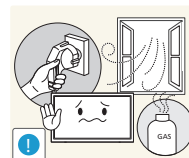

Vältä kaasuvuodon tapauksessa laitteen tai virtapistokkeen koskettamista. Tuuleta myös alue välittömästi.

- Kipinät voivat aiheuttaa räjähdysen tai tulipalon.

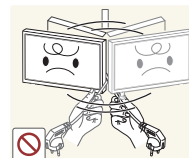

Älä nosta tai siirrä laitetta vetämällä virtajohdosta tai muista kaapeleista.

- Johdon vahingoittuminen voi johtaa laitteen vioittumiseen, sähköiskuun tai tulipaloon.

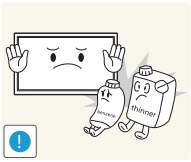

Älä käytä tai säilytä laitteen lähellä tulenarkoja suihkeita tai palavia aineita.

- Seurauksena voi olla räjähdys tai tulipalo.

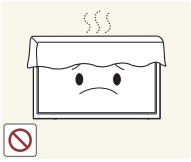

Varmista, että pöytäliinat tai verhot eivät tuki tuuletusaukkoja.

- Sisäisen lämpötilan kasvaminen voi johtaa tulipaloon.

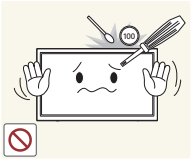

Älä aseta metalliesineitä (esimerkiksi syömäpuikkoja, kolikoita tai hiussolkia) tai herkästi syttyviä esineitä (esimerkiksi paperia tai tulitikkuja) laitteeseen (esimerkiksi sen tuuletusaukkoihin tai tulo- ja lähtöportteihin).

- Katkaise laitteen virta ja irrota virtajohto, jos laitteeseen pääsee vettä tai muita vieraita esineitä. Ota sen jälkeen yhteyttä Samsungin asiakaspalvelukeskukseen.
- Seurauksena voi olla laitteen vioittuminen, sähköisku tai tulipalo.

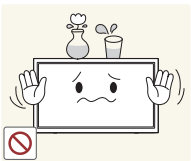

Älä aseta nesteitä sisältäviä esineitä (esimerkiksi maljakoita, ruukkuja tai pulloja) tai metalliesineitä laitteen päälle.

- Katkaise laitteen virta ja irrota virtajohto, jos laitteeseen pääsee vettä tai muita vieraita esineitä. Ota sen jälkeen yhteyttä Samsungin asiakaspalvelukeskukseen.
- Seurauksena voi olla laitteen vioittuminen, sähköisku tai tulipalo.

Vaara

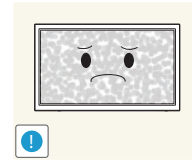

Jos jätät pysäytetyn kuvan näkyviin pitkäksi aikaa, näytölle saattaa muodostua jälkikuva tai viallisia kuvapisteitä.

- Ota virransäästötila tai liikkuva näytönsäästäjä käyttöön, jos et aio käyttää tuotetta pitkään aikaan.

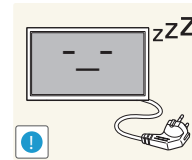

Irrota virtajohto pistorasiasta, jos et aio käyttää laitetta pitkään aikaan (esimerkiksi loman vuoksi).

- Pölyn kertyminen ja kuumeneminen voivat aiheuttaa tulipalon, sähköiskun tai sähkövuotoa.

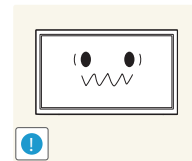

Käytä laitetta suositellulla tarkkuudella ja taajuudella.

- Näkösi voi heiketä.



Älä pitele tuotetta ylösalaisin tai siirrä sitä pitelemällä telineestä.

- Laite voi pudota ja vahingoittua tai aiheuttaa henkilövahinkoja.

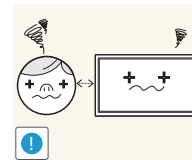

Näytön katseleminen liian läheltä pitkän aikaa voi heikentää näköä.



Älä käytä ilmankostuttimia tai uuneja laitteen lähellä.

- Seurauksena voi olla tulipalo tai sähköisku.

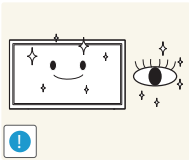

Lepuuta silmiäsi laitteen käytön aikana tunnissa yli 5 minuutin ajan.

- Tämä vähentää silmien rasittumista.

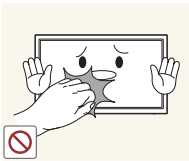

Älä kosketa näyttöä, jos laitteen virta on ollut kytkettynä pitkän aikaa, sillä näyttö kuumenee.

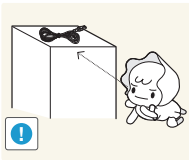

Pidä pienet lisätarvikkeet poissa lasten ulottuvilta.

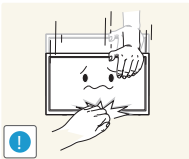

Ole varovainen, kun säädät laitteen katselukulmaa tai telineen korkeutta.

- Kätesi tai sormesi voi juuttua ja vahingoittua.
- Liiallinen kallistaminen voi johtaa laitteen putoamiseen ja henkilövahinkoihin.



Älä aseta raskaita esineitä laitteen päälle.

- Seurauksena voi olla laitteen vioittuminen tai henkilövahinkoja.



Älä säädä äänenvoimakkuutta liian lujalle, kun käytät korvakuulokkeita.

- Liian korkea äänenvoimakkuus voi vahingoittaa kuuloa.

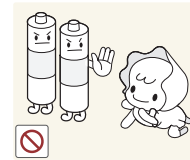

Valvo, etteivät lapset laita kaukosäätimen paristoa suuhunsa, kun vaihdat pariston. Laita patteri paikkaan, jossa se ei ole lasten ulottuvilla.

- Ota heti yhteyttä lääkäriin, jos lapsella on ollut paristo suussa.

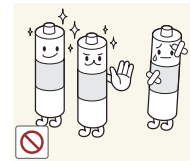

Kun vaihdat pariston, varmista, että asennat sen paikalleen navat oikein päin (+, -).

- Väärinpäin asennettu paristo saattaa vaurioitua tai aiheuttaa tulipalon, henkilövahinkoja tai paristosta voi vuotaa laitetta vaurioittavaa nestettä.

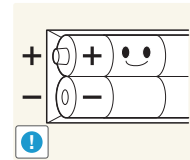

Käytä ainoastaan tuotteelle tarkoitettuja standardiparistoja. Älä käytä uutta ja käytettyä paristoa samanaikaisesti.

- Muussa tapauksessa paristo saattaa vaurioitua tai aiheuttaa tulipalon, henkilövahinkoja tai paristosta voi vuotaa tuotetta vaurioittavaa nestettä.

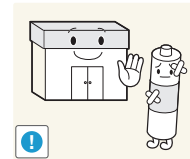

Paristot (myös ladattavat paristot) on toimitettava kierrätettäviksi, niitä ei saa hävittää tavallisen jätteen mukana. Kuluttaja on velvollinen toimittamaan käytetyt paristot kierrätettäviksi.

- Käytetyt paristot voi viedä paikalliseen paristonkeräyspisteeseen tai liikkeeseen, jossa myydään samantyyppisiä paristoja.

Luku 02

Valmistelut

Osien tarkistaminen

- Jos pakkauksesta puuttuu jokin osa, ota yhteyttä siihen jälleenmyyjään, jolta ostit laitteen.
- Erikseen myytävät osat ja lisätarvikkeet voivat olla erilaisia kuin kuvassa.
- Tuotteen mukana ei toimiteta jalustaa. Jos haluat asentaa telineen, voit ostaa sen erikseen.
- Osat voivat olla erilaisia eri alueilla.

Osat

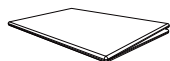

Pika-asetusopas



Takuukortti
(Ei saatavilla joillain alueilla)



D-SUB-kaapeli ([s.37](#))



Virtajohto



Kaukosäädin ([s.20](#))

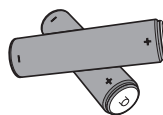

Paristot ([s.21](#))
(Ei saatavilla joillain alueilla)



Pidikevaijeri, jalusta



Pidikerengas (4 kpl.)

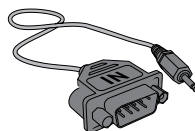

RS232C(IN) -sovitin

Erikseen myytävät osat

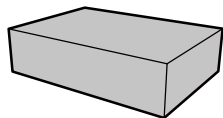

Seinäteline

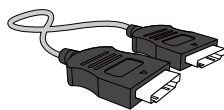

HDMI-kaapeli ([s.39](#))

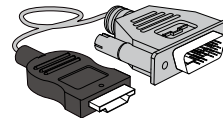

HDMI-DVI-kaapeli ([s.38](#))



PIM

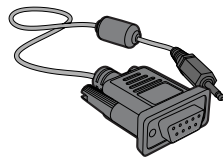

RS232C-stereokaapeli

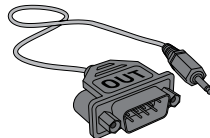

RS232C(OUT) -sovitin



Komponenttikaapeli ([s.40](#))

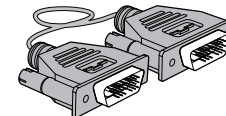

DVI-kaapeli ([s.38](#))

Laitteen osat

Ohjauspaneelin näppäin

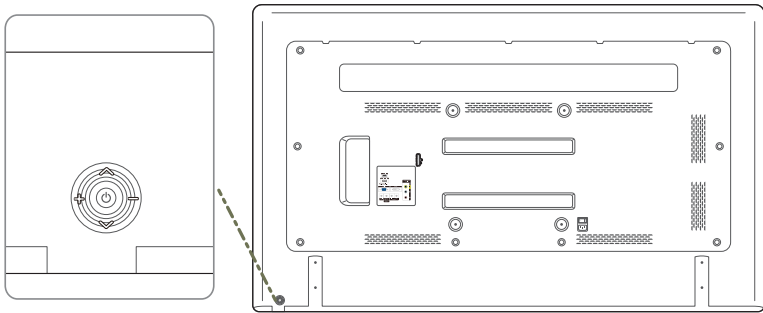

Painikkeet

Kuvaus



Käynnistä laite.

Jos painat [⏻]-painiketta, kun laitteeseen on kytketty virta, hallintavalikko tulee näyttöön.

Voit poistua kuvaruutuvalikosta painamalla ohjauspaneelin näppäintä vähintään yhden sekunnin ajan.



Siirry ylemmän tai alemman tason valikkoon. Voit myös säätää asetuksen arvoa.

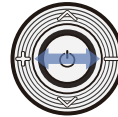

Siirry vasempaan tai oikeaan valikkoon.

Voit säätää äänenvoimakkuutta siirtämällä ohjauspaneelin näppäintä vasemmalle tai oikealle, kun hallintavalikko ei ole näytössä.

Kääntöpuoli

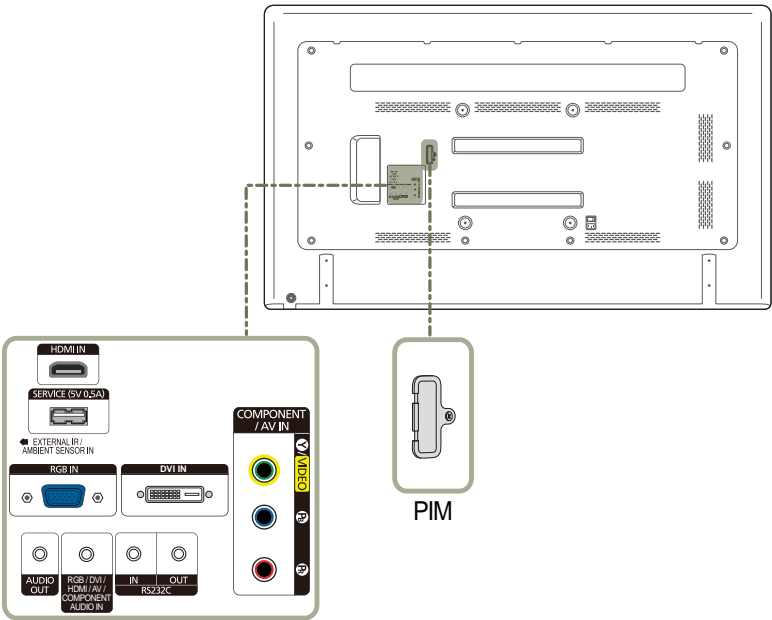

Liitäntä	Kuvaus
HDMI IN	Yhdistäminen lähdelaitteeseen HDMI-kaapelin avulla
SERVICE (5V 0.5A)	Tätä liitäntää käytetään ohjelmiston päivittämiseen.
EXTERNAL IR / AMBIENT SENSOR IN	Tämä syöttää virran ulkoiselle valotasianturilevyille tai ottaa vastaan valoisuusanturin signaalin. Ulkoinen valotasianturi: myydään erikseen
RGB IN	Yhdistäminen lähdelaitteeseen D-SUB-kaapelin avulla
DVI IN	Liitäntä lähdelaitteeseen DVI- tai HDMI-DVI-kaapelilla.
AUDIO OUT	Liitäntä lähdelaitteen äänentoistoon.
RGB / DVI / HDMI / AV / COMPONENT AUDIO IN	Kytke äänituloliitäntään äänikaapelin avulla.
RS232C IN -sovitin	Liitäntä MDC:hen RS232C-stereokaapelilla.
RS232C OUT	
PIM	Muodostaa yhteyden PIM-laitteeseen. (Lisätietoja saat PIM-laitteen käyttöoppaasta.)
COMPONENT / AV IN	Liitäntä lähdelaitteeseen Component/AV-kaapelilla.

Ulkoinen anturi

- Ulkoisessa anturisarjassa on kaukosäätimen anturi, kirkkausanturi ja toimintonäppäimiä. Jos asennat näytön seinään, voit siirtää ulkoisen anturisarjan näytön viereen.
- Osien väri ja muoto voivat olla erilaisia kuin tässä näytettyjen osien. Teknisiä ominaisuuksia voidaan muuttaa laadun parantamiseksi ilman erillistä ilmoitusta.

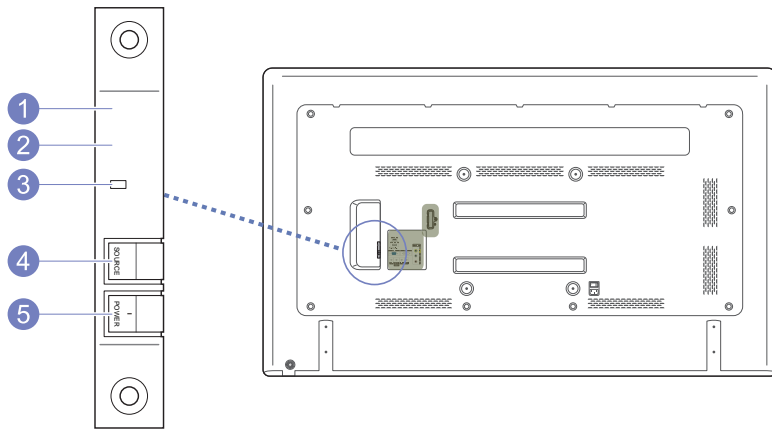

Painikkeet

Kuvaus

1

Kaukosäätimen vastaanottosensori

Suuntaa kaukosäädin LCD-näytön tähän kohtaan.

— Pidä kaukosäätimen ja sen anturin välinen tila esteettömänä.

Käytä kaukosäädintä 7–10 metrin etäisyydellä laitteesta olevasta anturista ja pidä säädintä enintään 30° asteen kulmassa vasempaan tai oikeaan.

— Pidä käytetyt paristot poissa lasten ulottuvilta ja kierrätä ne.

— Älä käytä uutta ja vanhaa paristoa samanaikaisesti. Vaihda molemmat paristot yhtä aikaa.

— Irrota paristot, jos kaukosäädintä ei käytetä pitkään aikaan.

2

Valon tunnistin

Tunnistaa valitun näytön ympäristövalaistuksen voimakkuuden ja säätää näytön kirkkautta automaattisesti.

3

Virran merkkivalo

Sammuu käynnistystilassa ja vilkkuu vihreänä virransäästötilassa.

4

SOURCE-painike

Siirtyy PC-tilasta Video-tilaan.

Tällä valitaan tulolähde, johon ulkoinen laite on kytketty.

5

POWER-painike

Tällä painikkeella voit kytkeä ja katkaista LCD-näytön virran.

Ulkoisen anturisarjan kiinnittäminen kiinnittämisen sivulle

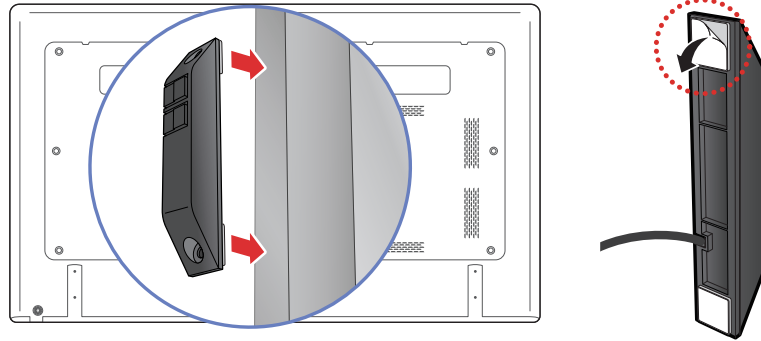

- Tämä ulkoinen anturisarja voidaan kiinnittää anturin mukana toimitetulla kaksipuolisella teipillä mihin tahansa näytön kohtaan.
- Tämä ulkoinen anturisarja voidaan kiinnittää myös seinään näytön lähelle.
- Älä kiinnitä ulkoista anturisarjaa näyttöön, jos näyttössä ei ole muovi- tai metallisivua. Näyttö voi vioittua.

Kaapelipidikejalustan asentaminen

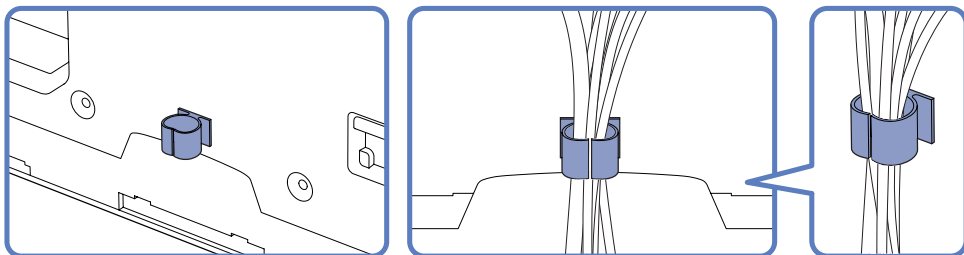

Varkaudenestolukko

- Varkaudenestolukon ansiosta laitetta voi käyttää turvallisesti julkisilla paikoilla.
- Lukituslaitteen muoto ja lukitustapa voivat olla erilaisia eri valmistajien tuotteissa. Saat lisätietoja lukituslaitteen mukana toimitetusta käyttöoppaasta.

Varkaudenestolukon lukitseminen:

- Jalusta: Myydään erikseen

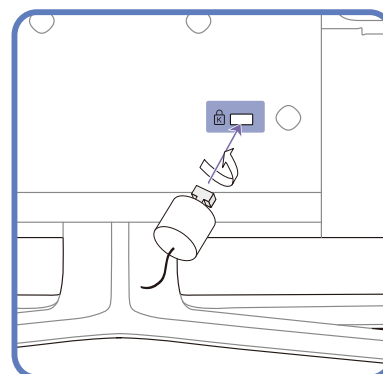

- 1 Kiinnitä varkaudenestolukon kaapeli johonkin painavaan esineeseen, esimerkiksi pöytään.
- 2 Pujota kaapelin pää sen toisessa päässä olevan silmukan läpi.
- 3 Aseta lukituslaite laitteen takana olevaan lukituskiinnikkeeseen.
- 4 Lukitse lukituslaite.
 - Lukituslaitteen voi ostaa erikseen.
 - Saat lisätietoja lukituslaitteen mukana toimitetusta käyttöoppaasta.
 - Lukituslaitteita voi ostaa elektroniikka-alan liikkeistä tai Internetistä.

Kaukosäädin

- Jos muita näyttölaitteita käytetään samoissa tiloissa kuin kaukosäädintä, säätimellä saatetaan vahingossa hallita muita laitteita.
- Laite ei tue alla olevassa kuvassa olevaa painiketta, jolla ei ole kuvausta.

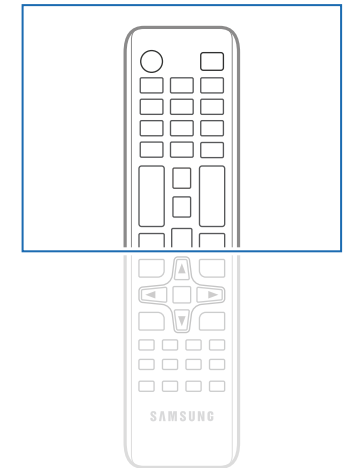
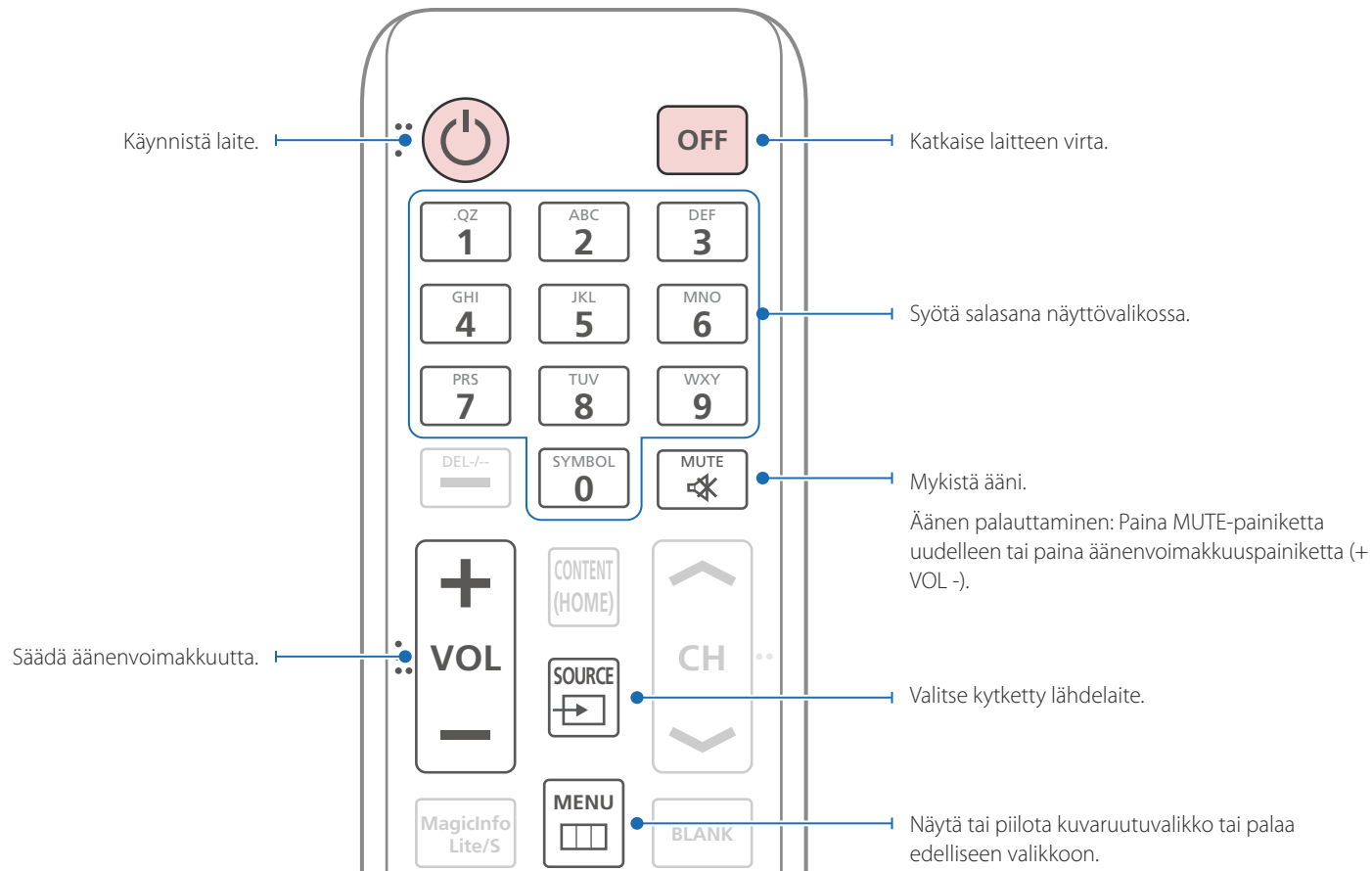

- Kaukosäätimen painikkeiden toiminnot saattavat olla erilaisia eri laitteissa.

Valitse usein käyttämiäsi toimintoja nopeasti.

Palaa edelliseen valikkoon.

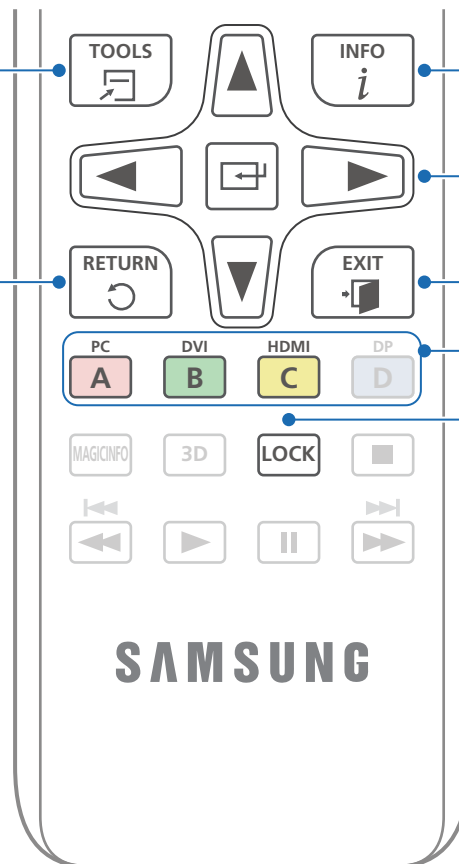

Tuo tiedot näytölle.

Siirry ylemmän, alemman, vasemman- tai oikeanpuoleiseen valikkoon tai säädä jonkin valikon kohdan asetuksia.

Vahvista valikon valinta.

Poistu esillä olevasta valikosta.

Valitse manuaalisesti tulolähteeksi joko **PC**, **DVI**, **HDMI**.

Tällä toiminnolla voit käyttää turvalukitustoimintoa.

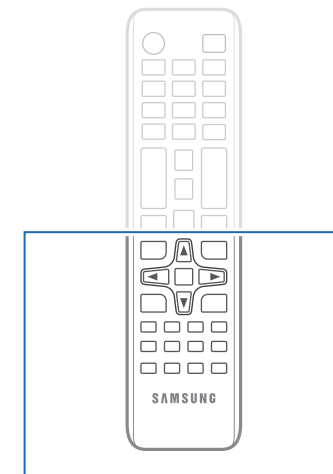

– Kaukosäätimen painikkeiden toiminnot saattavat olla erilaisia eri laitteissa.

Paristojen asettaminen kaukosäätimeen

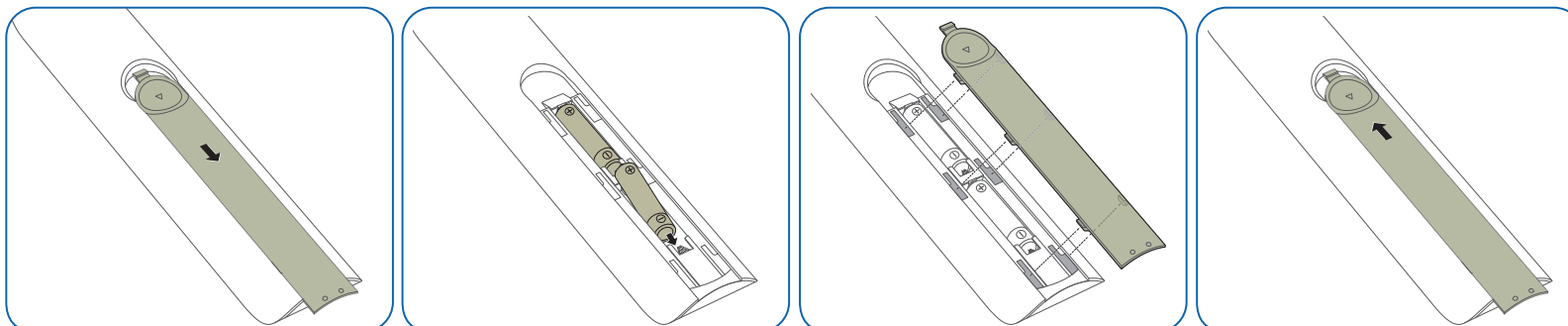

Ennen laitteen asentamista (asennusopas)

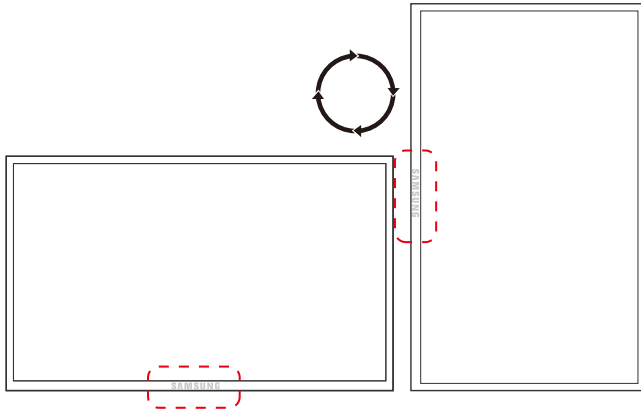

Vahinkojen välttämiseksi tämä laite on aina kiinnitettävä tukevasti lattiaan tai seinään asennusohjeiden mukaisesti.

- Varmista, että valtuutettu asennusyritys asentaa seinätelineen.
- Muussa tapauksessa se voi pudota ja aiheuttaa henkilövahinkoja.
- Muista asentaa tuote määritettyyn seinätelineeseen.

Vaihtaminen pysty- ja vaakatilan välillä

— Saat lisätietoja Samsungin asiakaspalvelusta.

- Jos haluat käyttää laitetta pystyasennossa, käännä sitä myötöpäivään niin, että merkkivalo osoittaa alaspäin.

Ilmanvaihto

Asennus pystysuoralle seinälle

A Vähintään 40 mm

B Ympäristön lämpötila: alle 35°C

- Kun asennat laitteen pystysuoralle seinälle, jätä vähintään 40 mm tilaa laitteen ja seinän väliin laitteen ilmanvaihtoa varten. Varmista, että ympäristön A lämpötila pysyy alle 35 °C:ssa.

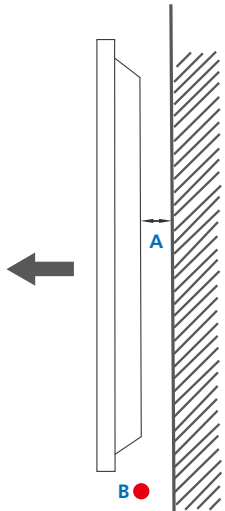

Kuva 1.1 Näkymä sivulta

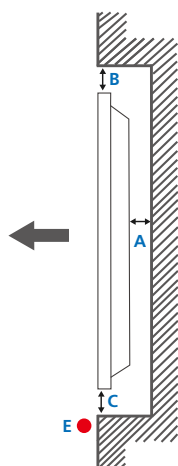

Kuva 1,2 Näkymä sivulta

Kuva 1,3 Näkymä sivulta

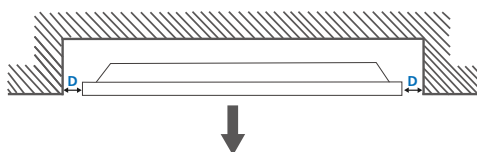

Asennus seinäsyvennykseen

— Saat lisätietoja Samsungin asiakaspalvelusta.

Näkymä ylhäältä

A Vähintään 40 mm

B Vähintään 70 mm

C Vähintään 50 mm

D Vähintään 50 mm

E Ympäristön lämpötila: alle 35°C

— Kun asennat laitteen seinäsyvennykseen, jätä vähintään yllä mainitun verran tilaa laitteen ja seinän väliin laitteen ilmanvaihtoa varten. Varmista, että ympäristön lämpötila pysyy alle 35 °C:ssa.

Mitat

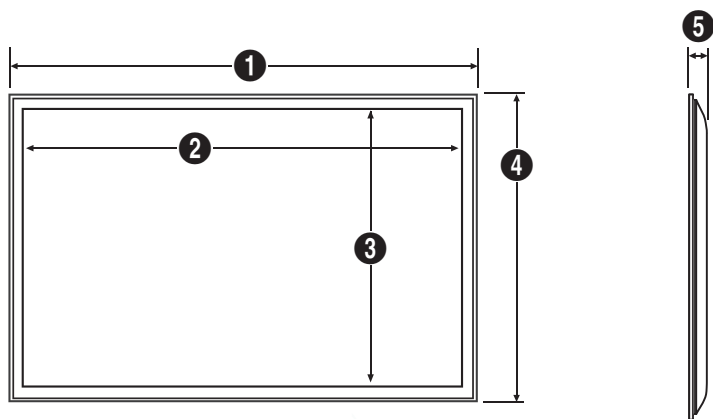

Mittayksikkö: mm

Mallin nimi

	1	2	3	4	5
ED65D	1467,5	1431,4	806,5	848,0	65,0
ED75D	1675,0	1653,3	931,3	958,5	65,0

— Piirrokset eivät välttämättä ole oikeassa mittasuhteessa. Mittoja voidaan muuttaa ilman erillistä ilmoitusta. Tarkista mitat ennen tuotteen asentamista. Paino- tai tulostusteknisistä virheistä ei vastata.

Seinätelineen asentaminen

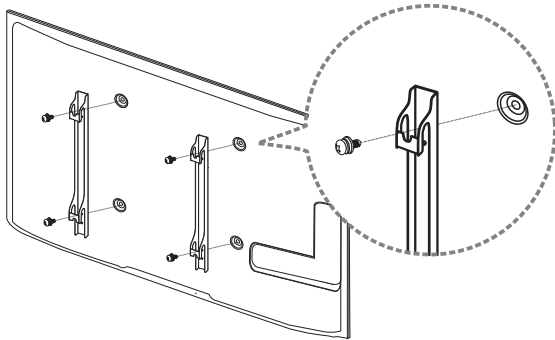

Seinätelineen asentaminen

Seinätelineellä (myydään erikseen) tuotteen voi kiinnittää seinälle.

Tarkat tiedot seinätelineen asentamisesta ovat seinätelineen mukana toimitetuissa ohjeissa.

Pyydä teknikolta apua seinätelineen asentamisessa.

Samsung Electronics ei vastaa tuotteen vaurioista tai henkilövahingoista, jos päätät asentaa seinätelineen itse.

Seinätelineen tekniset ominaisuudet (VESA)

— Asenna seinäteline kiinteälle seinälle kohtisuorassa lattiaan nähden. Pyydä jälleenmyyjältä lisätietoja ennen seinätelineen kiinnittämistä esimerkiksi kipsilevyseinään.

Jos tuote asennetaan vinolle seinällä, tuote voi pudota ja aiheuttaa vakavia henkilövahinkoja.

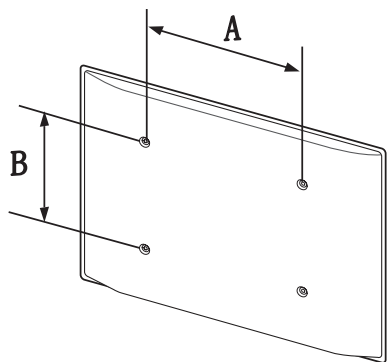

- Samsungin seinätelineiden mukana tulee yksityiskohtainen asennusopas sekä kaikki tarvittavat osat.
- Älä käytä tavallista pidempiä ruuveja tai ruuveja, jotka eivät täytä VESA-standardia. Liian pitkät ruuvit voivat vaurioittaa tuotteen sisäosia.
- Jos seinätelineessä ei käytetä VESA-standardin täyttäviä ruuveja, ruuvien pituus voi vaihdella seinätelineen ominaisuuksien mukaan.
- Älä ylikiristä ruuveja. Se voi vaurioittaa tuotetta tai aiheuttaa tuotteen putoamisen ja henkilövahinkoja. Samsung ei vastaa tällaisista onnettomuuksista.
- Samsung ei vastaa tuotteen vaurioista tai henkilövahingoista, kun käytetään muita kuin VESA-standardin tai määrittämätöntä seinätelinettä tai kun asiakas ei noudata tuotteen asennusohjeita.
- Tuotteen seinäasennuksessa tulee aina olla kaksi henkilöä.
- Seinätelineiden vakioimitat ovat oheisessa taulukossa.

Mittayksikkö: mm(tuumina)

Mallin nimi	VESA-ruuvireikien koko (A * B) millimetreinä	Vakioruuvi	Määrä
ED65D	400 x 400	M8, L32	4 kpl.
ED75D			

— Älä asenna seinätelinettä tuotteen ollessa käynnissä. Tuloksena voi olla sähköisku ja henkilövahinkoja.

Kaukosäädin (RS232C)

Kaapelien liitântä

RS232C-kaapeli

Liitântä	RS232C (9 nastaa)
Nasta	TxD (nro 2), RxD (nro 3), GND (nro 5)
Bittinopeus	9 600 bps
Databitit	8 bittiä
Pariteetti	Ei mitään
Loppubitti	1 bittiä
Vuonohjaus	Ei mitään
Enimmäispituus	15 m (vain päällystetty tyyppi)

- Nastojen järjestys

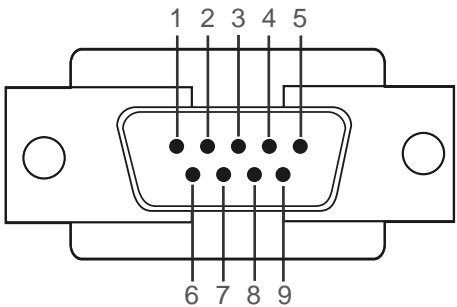

Nasta	Signaali
1	Kantoaallon tunnistus
2	Saapuvat tiedot
3	Lähetetyt tiedot
4	Päätelaitteen käyttöönotto
5	Signaalimaa
6	Tietojoukon käyttöönotto
7	Lähetä pyyntö
8	Valmis lähetykseen
9	Soiton ilmaisu

- RS232C-kaapeli
Liitin: 9-nastainen D-Sub-stereokaapeli

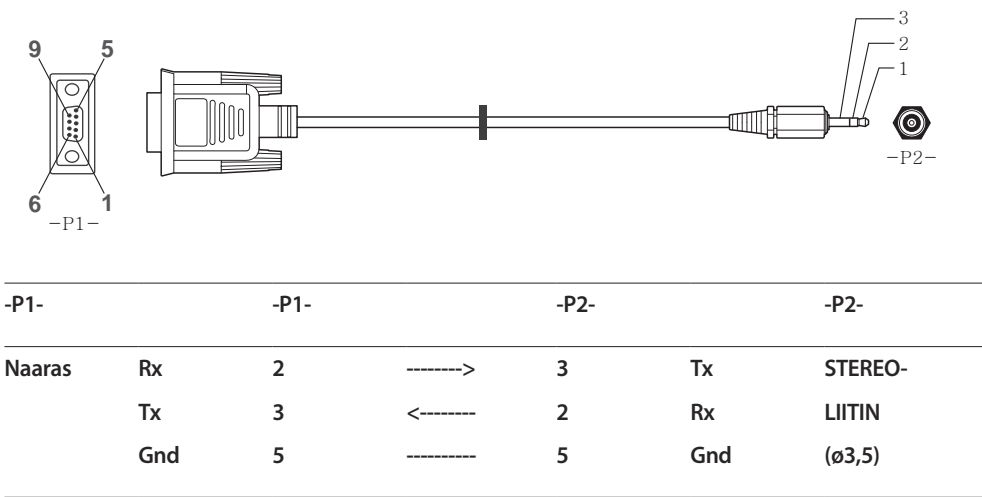

Liitännät

- Liitäntä 1

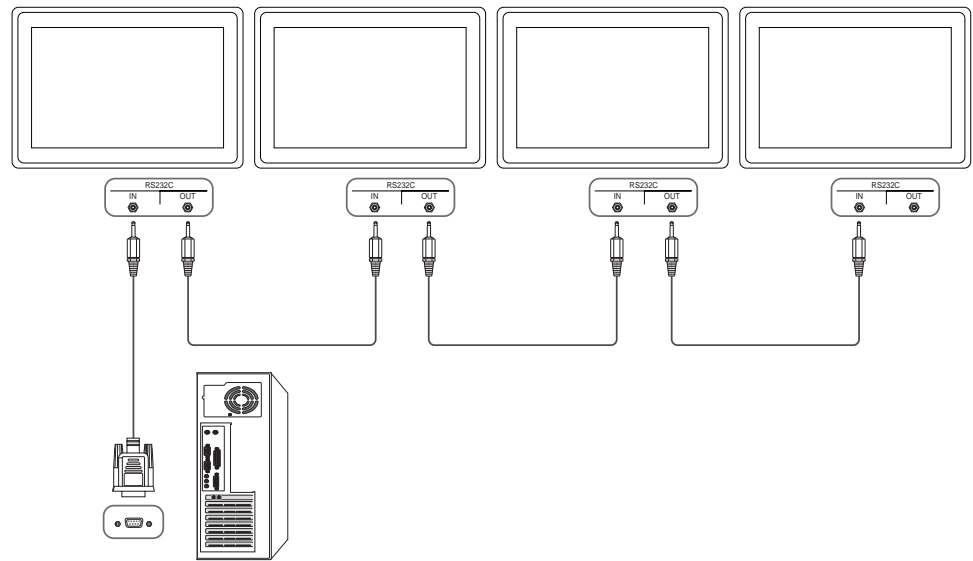

Ohjauskoodit

Ohjausobjektin tilan tarkastelu (hae-hallintakomento)

Etuliite	Komento	ID	Tietojen pituus	Tarkistussumma
0xAA	Komentotyyppi		0	

Hallinta (asetta-hallintakomento)

Etuliite	Komento	ID	Tietojen pituus	Tiedot	Tarkistussumma
0xAA	Komentotyyppi		1	Arvo	

Komento

Nro	Komentotyyppi	Komento	Arvoalue
1		Virranhallinta	0~1
2		Äänenvoimakkuuden hallinta	0~100
3		Tulolähteen hallinta	-
4		Näyttötilan hallinta	-
5		Kuvan koon hallinta	0~255
6		PIP päällä / pois päältä	0~1
7		Automaattisten säätöjen hallinta (vain PC ja BNC)	0
8		Videoseinätilan hallinta	0~1
9		Turvalukko	0~1

Nro	Komentotyyppi	Komento	Arvoalue
10		Videoseinä käytössä	0x84 0~1
11		Videoseinän käyttäjien hallinta	0x89 -

- Kaikki tiedonsiirto tapahtuu heksadesimaalimuodossa. Tarkistussumma lasketaan laskemalla kaikki muut arvot paitsi etuliite yhteen. Jos tarkistussummassa on enemmän kuin kaksi numeroa, kuten ohessa (11+FF+01+01=112), ensimmäinen numero poistetaan.

Esim. Virta päällä ja ID=0

Etuliite	Komento	ID	Tietojen pituus	Tieto 1	Tarkistussumma
0xAA	0x11		1	"Power"	

Etuliite	Komento	ID	Tietojen pituus	Tieto 1	12
0xAA	0x11		1	1	

- Voit hallita kaikkia sarjakaapelilla kytkettyjä laitteita niiden ID-tiedoista huolimatta samanaikaisesti, jos asetat ID:n arvoksi "0xFE" ja lähetät komennot. Kaikki laitteet suorittavat komennot, mutta ACK ei vastaa.

Virranhallinta

- Toiminto
Tuotteen voi laittaa päälle ja pois päältä tietokoneen kautta.
- Virran tilan näyttäminen (hae virta päällä / pois päältä -tila)

Etuliite	Komento	ID	Tietojen pituus	Tarkistussumma
0xAA	0x11		0	

- Virran asettaminen päälle tai pois päältä (asetta virta päälle / pois päältä)

Etuliite	Komento	ID	Tietojen pituus	Tiedot	Tarkistussumma
0xAA	0x11		1	"Power"	

"Power": Tuotteeseen asetettava virtakoodi.

1: Virta päällä

0: Virta pois päältä

- Ack

Etuliite	Komento	ID	Tietojen pituus	Ack/Nak	r-CMD	Arvo1	Tarkistussumma
0xAA	0xFF		3	"A"	0x11	"Power"	

"Power": Tuotteeseen asetettava virtakoodi.

- Nak

Etuliite	Komento	ID	Tietojen pituus	Ack/Nak	r-CMD	Arvo1	Tarkistussumma
0xAA	0xFF		3	"N"	0x11	"ERR"	

"ERR": Koodi, josta näkyy, mikä virhe on tapahtunut.

Äänenvoimakkuuden hallinta

- Toiminto
Tuotteen äänenvoimakkuutta voi säätää tietokoneen kautta.
- Äänenvoimakkuuden tilan tarkastelu (hae äänenvoimakkuuden tila)

Etuliite	Komento	ID	Tietojen pituus	Tarkistussumma
0xAA	0x12		0	

- Äänenvoimakkuuden asettaminen (asetta äänenvoimakkuus)

Etuliite	Komento	ID	Tietojen pituus	Tiedot	Tarkistussumma
0xAA	0x12		1	"Volume"	

"Volume": Televisioon tai tuotteeseen asetettava äänenvoimakkuuskoodi. (0-100)

- Ack

Etuliite	Komento	ID	Tietojen pituus	Ack/Nak	r-CMD	Arvo1	Tarkistussumma
0xAA	0xFF		3	"A"	0x12	"Volume"	

"Volume": Televisioon tai tuotteeseen asetettava äänenvoimakkuuskoodi. (0-100)

- Nak

Etuliite	Komento	ID	Tietojen pituus	Ack/Nak	r-CMD	Arvo1	Tarkistussumma
0xAA	0xFF		3	"N"	0x12	"ERR"	

"ERR": Koodi, josta näkyy, mikä virhe on tapahtunut.

Tulolähteen hallinta

- Toiminto
Tuotteen tulolähteen voi vaihtaa tietokoneen kautta.
- Tulolähteen tilan tarkastelu (hae tulolähteen tila)

Etuliite	Komento	ID	Tietojen pituus	Tarkistussumma
0xAA	0x14		0	

- Tulolähteen asettaminen (asetta tulolähde)

Etuliite	Komento	ID	Tietojen pituus	Tiedot	Tarkistussumma
0xAA	0x14		1	"Input Source"	

"Input Source": Televisioon tai tuotteeseen asetettava tulolähdekoodi.

0x14	PC
0x18	DVI
0x0C	Tulolähde
0x08	Komponentti
0x20	MagicInfo
0x1F	DVI_video
0x30	RF (TV)
0x40	DTV
0x21	HDMI
0x22	HDMI_PC

— DVI_video, HDMI_PC eivät ole käytettävissä asetuskomennolla. Ne vastaavat vain "hae"-komentoihin.

— Tämä malli ei tue seuraavia liitäntöjä: HDMI, HDMI_PC.

— **MagicInfo** on käytettävissä vain niissä malleissa, joissa on **MagicInfo**-toiminto.

— RF(TV) ja DTV ovat käytettävissä vain niissä malleissa, joissa on televisio.

- Ack

Etuliite	Komento	ID	Tietojen pituus	Ack/Nak	r-CMD	Arvo1	Tarkistussumma
0xAA	0xFF		3	"A"	0x14	"Input Source"	

"Input Source": Televisioon tai tuotteeseen asetettava tulolähdekoodi.

- Nak

Etuliite	Komento	ID	Tietojen pituus	Ack/Nak	r-CMD	Arvo1	Tarkistussumma
0xAA	0xFF		3	"N"	0x14	"ERR"	

"ERR" : Koodi, josta näkyy, mikä virhe on tapahtunut.

Näyttötilan hallinta

- Toiminto
Tuotteen näyttötilan voi vaihtaa tietokoneen kautta.
Näyttötilaa ei voi hallita, kun **Video Wall** -toiminto on käytössä.
— Tätä komentoa voi käyttää vain niissä malleissa, joissa on televisio.
- Näytön tilan tarkastelu (hae näyttötilan tila)

Etuliite	Komento	ID	Tietojen pituus	Tarkistussumma
0xAA	0x18		0	

- Kuvan koon asettaminen (asetta kuvakoko)

Etuliite	Komento	ID	Tietojen pituus	Tiedot	Tarkistussumma
0xAA	0x18		1	"Screen Mode"	

"Screen Mode": Koodi, joka asettaa television tai tuotteen tilan

0x01	16 : 9
0x04	Zoomaus
0x31	Leveä zoomaus
0x0B	4 : 3

- Ack

Etuliite	Komento	ID	Tietojen pituus	Ack/Nak	r-CMD	Arvo1	Tarkistussumma
0xAA	0xFF		3	"A"	0x18	"Screen Mode"	

"Screen Mode": Koodi, joka asettaa television tai tuotteen tilan

- Nak

Etuliite	Komento	ID	Tietojen pituus	Ack/Nak	r-CMD	Arvo1	Tarkistussumma
0xAA	0xFF		3	"N"	0x18	"ERR"	

"ERR" : Koodi, josta näkyy, mikä virhe on tapahtunut.

Kuvan koon hallinta

- Toiminto
Tuotteen kuvan kokoa voi vaihtaa tietokoneen kautta.
- Kuvan koon tarkastelu (hae kuvan koon tila)

Etuliite	Komento	ID	Tietojen pituus	Tarkistussumma
0xAA	0x19		0	

- Ack

Etuliite	Komento	ID	Tietojen pituus	Ack/Nak	r-CMD	Arvo1	Tarkistussumma
0xAA	0xFF		3	"A"	0x19	"Screen Size"	

"Screen Size": Tuotteen kuvan koko (välillä: 0–255, yksikkö: tuumaa)

- Nak

Etuliite	Komento	ID	Tietojen pituus	Ack/Nak	r-CMD	Arvo1	Tarkistussumma
0xAA	0xFF		3	"N"	0x19	"ERR"	

"ERR" : Koodi, josta näkyy, mikä virhe on tapahtunut.

PIP päällä / pois päältä

- Toiminto
Tuotteen PIP-tilan voi ottaa käyttöön tai poistaa käytöstä tietokoneen kautta.
 - Käytettävissä vain niissä malleissa, joissa on PIP-toiminto.
 - Tilaa ei voi hallita, jos **Video Wall** -asetuksena on **On**.
 - Tätä toimintoa ei voi käyttää **MagicInfo**ssa.

- PIP päällä / pois päältä -tilan näyttäminen (hae PIP päällä / pois päältä -tila)

Etuliite	Komento	ID	Tietojen pituus	Tarkistussumma
0xAA	0x3C		0	

- PIP-tilan asettaminen päälle tai pois päältä (asetta PIP päälle / pois päältä)

Etuliite	Komento	ID	Tietojen pituus	Tiedot	Tarkistussumma
0xAA	0x3C		1	"PIP"	

"PIP": Koodi, jolla tuotteen PIP-tila otetaan käyttöön tai poistetaan käytöstä

1: PIP päällä

0: PIP pois päältä

- Ack

Etuliite	Komento	ID	Tietojen pituus	Ack/Nak	r-CMD	Arvo1	Tarkistussumma
0xAA	0xFF		3	"A"	0x3C	"PIP"	

"PIP": Koodi, jolla tuotteen PIP-tila otetaan käyttöön tai poistetaan käytöstä

- Nak

Etuliite	Komento	ID	Tietojen pituus	Ack/Nak	r-CMD	Arvo1	Tarkistussumma
0xAA	0xFF		3	"A"	0x3C	"PIP"	

"ERR": Koodi, josta näkyy, mikä virhe on tapahtunut.

Automaattisten säätöjen hallinta (vain PC ja BNC)

- Toiminto
Tee tietokoneen säädöt automaattisesti tietokoneella.
- Automaattisten säätöjen tilan tarkastelu (hae automaattisten säätöjen tila)
Ei mitään
- Automaattisten säätöjen asetus (asetta automaattiset säädöt)

Etuliite	Komento	ID	Tietojen pituus	Tiedot	Tarkistussumma
0xAA	0x3D		1	"Auto Adjustment"	

"Auto Adjustment": 0x00 (aina)

- Ack

Etuliite	Komento	ID	Tietojen pituus	Ack/Nak	r-CMD	Arvo1	Tarkistussumma
0xAA	0xFF		3	"A"	0x3D	"Auto Adjustment"	

- Nak

Etuliite	Komento	ID	Tietojen pituus	Ack/Nak	r-CMD	Arvo1	Tarkistussumma
0xAA	0xFF		3	"A"	0x3D	"ERR"	

"ERR": Koodi, josta näkyy, mikä virhe on tapahtunut.

Videoseinätilan hallinta

- Toiminto
Video Wall -tilan voi ottaa käyttöön tietokoneen kautta.
Tätä komentoa voi käyttää vain sellaisissa tuotteissa, joiden **Video Wall** on otettu käyttöön.
- Videoseinätilan tarkastelu (hae videoseinätila)

Etuliite	Komento	ID	Tietojen pituus	Tarkistussumma
0xAA	0x5C		0	

- Videoseinän asettaminen (asetta videoseinätila)

Etuliite	Komento	ID	Tietojen pituus	Tiedot	Tarkistussumma
0xAA	0x5C		1	"Video Wall Mode"	

"Video Wall Mode": Koodi, jolla tuotteen Video Wall -tila otetaan käyttöön

1: **Full**

0: **Natural**

- Ack

Etuliite	Komento	ID	Tietojen pituus	Ack/Nak	r-CMD	Arvo1	Tarkistussumma
0xAA	0xFF		3	"A"	0x5C	"Video Wall Mode"	

"Video Wall Mode": Koodi, jolla tuotteen Video Wall -tila otetaan käyttöön

- Nak

Etuliite	Komento	ID	Tietojen pituus	Ack/Nak	r-CMD	Arvo1	Tarkistussumma
0xAA	0xFF		3	"A"	0x5C	"ERR"	

"ERR" : Koodi, josta näkyy, mikä virhe on tapahtunut.

Turvalukko

- Toiminto
Tuotteen **Safety Lock**-toiminnon voi ottaa käyttöön tai poistaa käytöstä tietokoneen avulla.
Tämä komento on käytettävissä riippumatta siitä, onko virta päällä vai ei.
- Turvalukon tilan tarkastelu (hae turvalukon tila)

Etuliite	Komento	ID	Tietojen pituus	Tarkistussumma
0xAA	0x5D		0	

- Turvalukon ottaminen käyttöön tai pois käytöstä (asetta turvalukko käyttöön / pois käytöstä)

Etuliite	Komento	ID	Tietojen pituus	Tiedot	Tarkistussumma
0xAA	0x5D		1	"Safety Lock"	

"Safety Lock": Tuotteeseen asetettava turvalukkokoodi

1: Päällä

0: Pois päältä

- Ack

Etuliite	Komento	ID	Tietojen pituus	Ack/Nak	r-CMD	Arvo1	Tarkistussumma
0xAA	0xFF		3	"A"	0x5D	"Safety Lock"	

"Safety Lock": Tuotteeseen asetettava turvalukkokoodi

- Nak

Etuliite	Komento	ID	Tietojen pituus	Ack/Nak	r-CMD	Arvo1	Tarkistussumma
0xAA	0xFF		3	"N"	0x5D	"ERR"	

"ERR" : Koodi, josta näkyy, mikä virhe on tapahtunut.

Videoseinä käytössä

- Toiminto
Henkilökohtainen tietokone käynnistää tai sammuttaa laitteen videoseinän.
- Hae videoseinän virtatila

Etuliite	Komento	ID	Tietojen pituus	Tarkistussumma
0xAA	0x84		0	

- Määritä videoseinän virtatila

Etuliite	Komento	ID	Tietojen pituus	Tiedot	Tarkistussumma
0xAA	0x84		1	V.Wall_On	

- V.Wall_On : Videoseinän koodi asetettu laitteeseen

1: Videoseinä käytössä

0: Videoseinä ei käytössä

- Ack

Etuliite	Komento	ID	Tietojen pituus	Ack/Nak	r-CMD	Arvo1	Tarkistussumma
0xAA	0xFF		3	"A"	0x84	V.Wall_ On	

V.Wall_On : Sama kuin edellä

- Nak

Etuliite	Komento	ID	Tietojen pituus	Ack/Nak	r-CMD	Arvo1	Tarkistussumma
0xAA	0xFF		3	"N"	0x84	ERR	

"ERR" : Koodi, josta näkyy, mikä virhe on tapahtunut.

Videoseinän käyttäjien hallinta

- Toiminto
Henkilökohtainen tietokone käynnistää tai sammuttaa laitteen videoseinätoiminnon.
- Hae videoseinän tila

Etuliite	Komento	ID	Tietojen pituus	Tarkistussumma
0xAA	0x89		0	

- Määritä videoseinän asetukset

Etuliite	Komento	ID	Tietojen pituus	Arvo1	Arvo2	Tarkistussumma
0xAA	0x89		2	Wall_Div	Wall_SNo	

Wall_Div: Videoseinän jakajan koodi asetettu laitteeseen

Videoseinämalli 10x10

	1	2	3	4	5	6	7	8	9	10	11	12	13	14	15
Pois	0x00	0x00	0x00	0x00	0x00	0x00	0x00	0x00	0x00	0x00	0x00	0x00	0x00	0x00	0x00
1	0x11	0x12	0x13	0x14	0x15	0x16	0x17	0x18	0x19	0x1A	0x1B	0x1C	0x1D	0x1E	0x1F
2	0x21	0x22	0x23	0x24	0x25	0x26	0x27	0x28	0x29	0x2A	0x2B	0x2C	0x2D	0x2E	0x2F
3	0x31	0x32	0x33	0x34	0x35	0x36	0x37	0x38	0x39	0x3A	0x3B	0x3C	0x3D	0x3E	0x3F
4	0x41	0x42	0x43	0x44	0x45	0x46	0x47	0x48	0x49	0x4A	0x4B	0x4C	0x4D	0x4E	0x4F
5	0x51	0x52	0x53	0x54	0x55	0x56	0x57	0x58	0x59	0x5A	0x5B	0x5C	0x5D	0x5E	0x5F
6	0x61	0x62	0x63	0x64	0x65	0x66	0x67	0x68	0x69	0x6A	0x6B	0x6C	0x6D	0x6E	0x6F
7	0x71	0x72	0x73	0x74	0x75	0x76	0x77	0x78	0x79	0x7A	0x7B	0x7C	0x7D	0x7E	N/A
8	0x81	0x82	0x83	0x84	0x85	0x86	0x87	0x88	0x89	0x8A	0x8B	0x8C	N/A	N/A	N/A
9	0x91	0x92	0x93	0x94	0x95	0x96	0x97	0x98	0x99	0x9A	0x9B	N/A	N/A	N/A	N/A
10	0xA1	0xA2	0xA3	0xA4	0xA5	0xA6	0xA7	0xA8	0xA9	0xAA	N/A	N/A	N/A	N/A	N/A
11	0xB1	0xB2	0xB3	0xB4	0xB5	0xB6	0xB7	0xB8	0xB9	N/A	N/A	N/A	N/A	N/A	N/A
12	0xC1	0xC2	0xC3	0xC4	0xC5	0xC6	0xC7	0xC8	N/A	N/A	N/A	N/A	N/A	N/A	N/A
13	0xD1	0xD2	0xD3	0xD4	0xD5	0xD6	0xD7	N/A	N/A	N/A	N/A	N/A	N/A	N/A	N/A
14	0xE1	0xE2	0xE3	0xE4	0xE5	0xE6	0xE7	N/A	N/A	N/A	N/A	N/A	N/A	N/A	N/A
15	0xF1	0xF2	0xF3	0xF4	0xF5	0xF6	N/A	N/A	N/A	N/A	N/A	N/A	N/A	N/A	N/A

Wall_SNo: Tuotenumeron koodi asetettu laitteeseen

Videoseinämalli 10x10: (1 ~ 100)

Aseta numero	Tiedot
1	0x01
2	0x02
...	...
99	0x63
100	0x64

- Ack

Etuliite	Komento	ID	Tietojen pituus	Ack/Nak	r-CMD	Arvo1	Arvo2	Tarkistussumma
0xAA	0xFF		4	"A"	0x89	Wall_Div	Wall_SNo	

- Nak

Etuliite	Komento	ID	Tietojen pituus	Ack/Nak	r-CMD	Arvo1	Tarkistussumma
0xAA	0xFF		3	"N"	0x89	ERR	

"ERR" : Koodi, josta näkyy, mikä virhe on tapahtunut.

Luku 03

Lähdelaitteen kytkeminen ja käyttö

Ennen kytkemistä

Varmista seuraavat asiat ennen muiden laitteiden kytkemistä tähän laitteeseen. Tähän laitteeseen voi kytkeä tietokoneen, videokameran, kaiuttimet, digisovittimen ja DVD- tai Blu-ray-laitteen.

Muistettava ennen kytkentää

- Ennen kuin kytket lähdelaitteen, lue sen mukana tuleva käyttöopas.
Eri lähdelaitteissa voi olla eri määrä liitäntöjä ja ne voivat sijaita eri paikoissa.
- Älä kytke virtajohtoa seinään, ennen kuin kaikki muut kytkennät on tehty.
Virtajohdon kytkeminen muita kytkentöjä tehtäessä voi vaurioittaa laitetta.
- Tarkista kytkettävän laitteen takaosasta, millaisia liitäntöjä laitteessa on.

Kytkeminen tietokoneeseen

- Älä kytke virtajohtoa, ennen kuin olet kytkenyt kaikki muut kaapelit.
Varmista, että kytket lähdelaitteen ennen virtajohdon kytkemistä.
 - Tietokoneen voi kytkeä laitteeseen monella eri tavalla.
Valitse käyttämällesi tietokoneelle sopiva kytkentätapa.
- Kytkentään käytettävät osat voivat olla erilaisia eri laitteissa.

Kytkeminen D-SUB-kaapelilla (analoginen tyyppi)

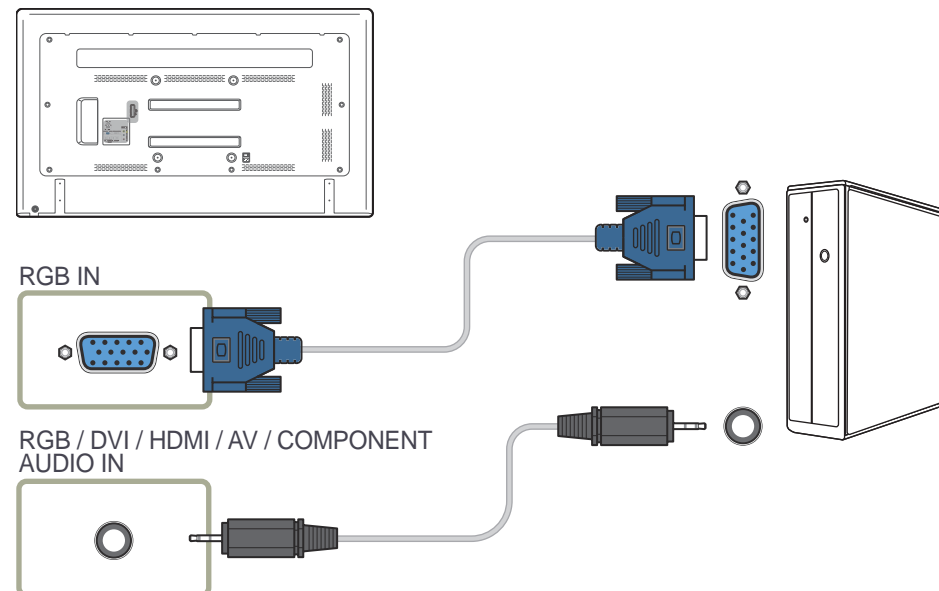

Kytkeminen DVI-kaapelilla (digitaalinen)

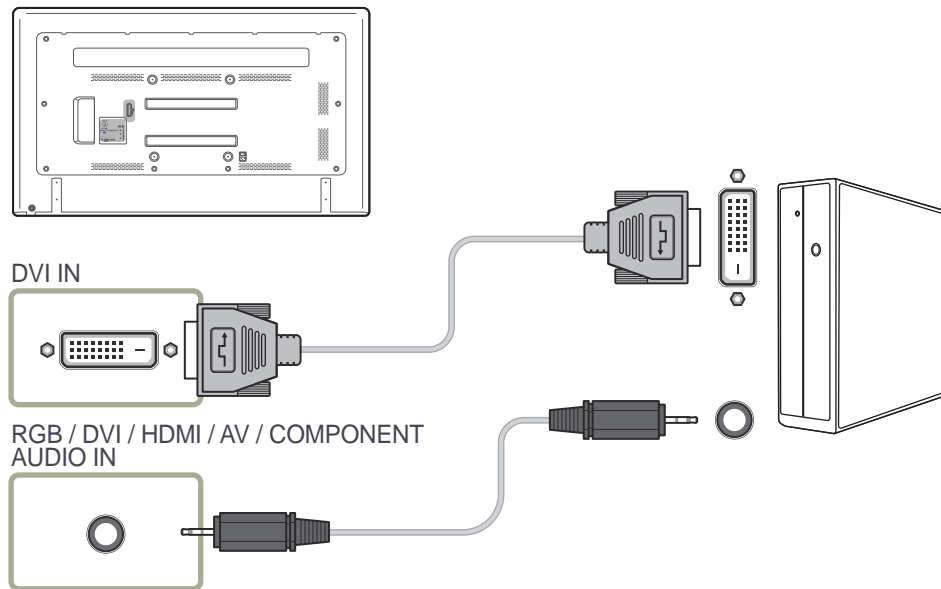

Kytkeminen HDMI-DVI-kaapelilla

— Kun kytket laitteen tietokoneeseen HDMI-DVI-kaapelilla, määrittele kohdan **Edit Name** asetukseksi **DVI PC**, jotta voisit käyttää tietokoneelle tallennettuja ääni- ja videotiedostoja.

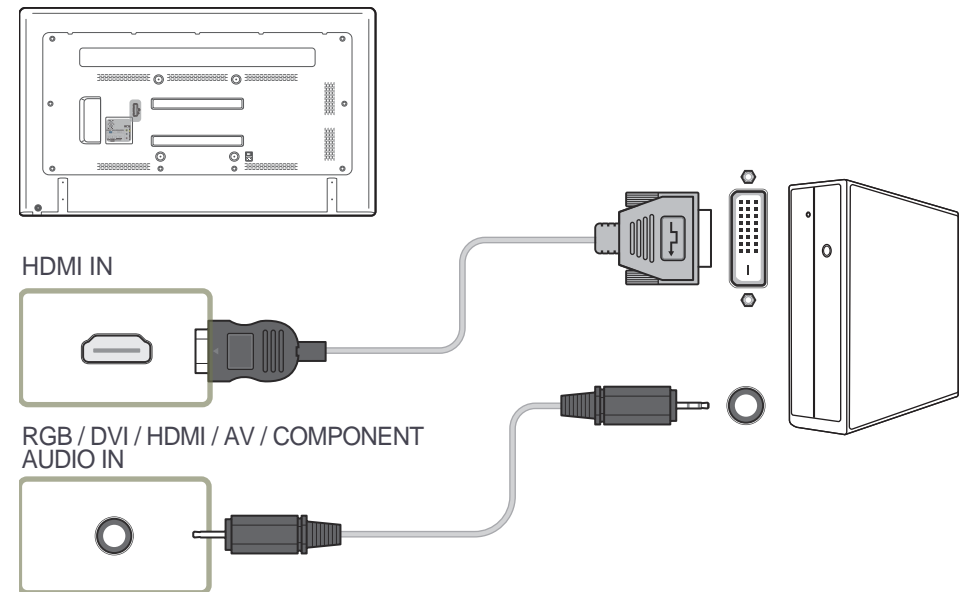

Kytkeminen HDMI-kaapelilla

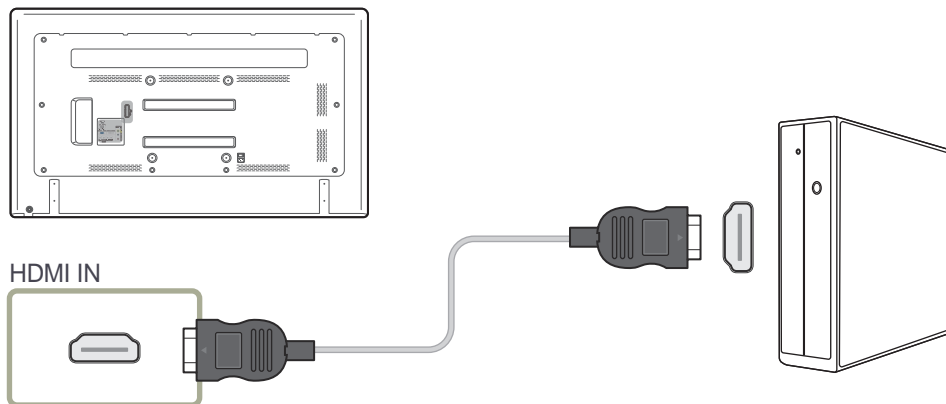

Kytkeminen videolaitteeseen

- Älä kytke virtajohtoa, ennen kuin olet kytkenyt kaikki muut kaapelit. Varmista, että kytket lähdelaitteen ennen virtajohdon kytkemistä.
- Voit kytkeä laitteeseen videolaitteen tähän tarkoitukseen varatulla johdolla.
 - Kytkeänsä käytettävät osat voivat olla erilaisia eri laitteissa.
 - Vaihda lähde painamalla kaukosäätimen **SOURCE**-painiketta.

Kytkeminen AV-kaapelilla

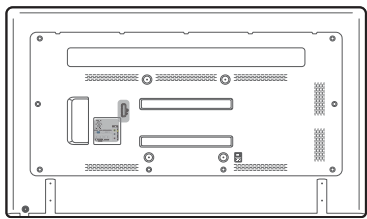

COMPONENT / AV IN

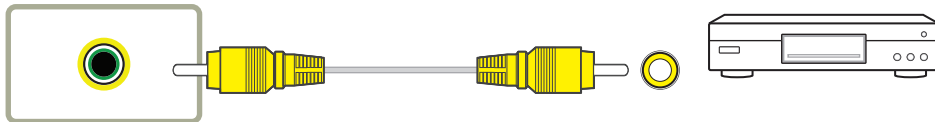

RGB / DVI / HDMI / AV / COMPONENT
AUDIO IN

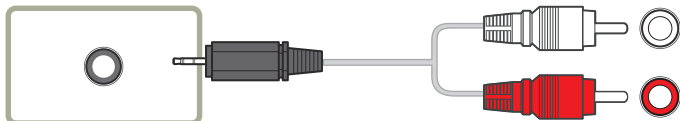

Kytkeminen komponenttikaapelilla

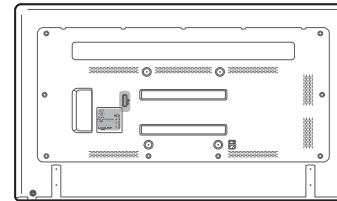

COMPONENT / AV IN

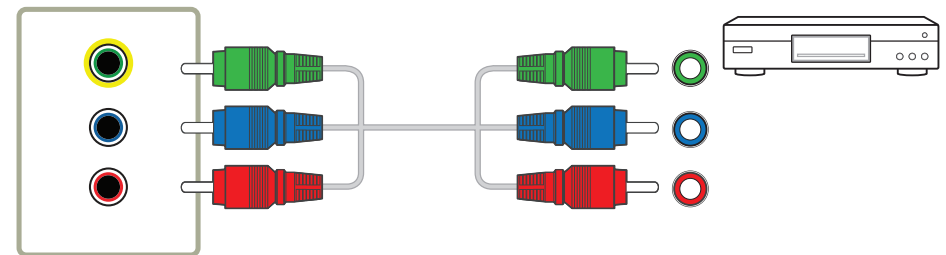

RGB / DVI / HDMI / AV / COMPONENT
AUDIO IN

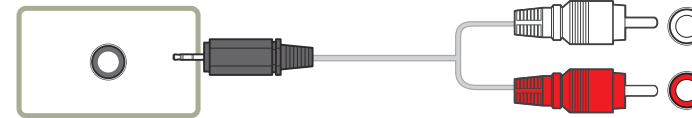

Kytkeminen HDMI-DVI-kaapelilla

— Ääni ei ole käytettävissä, jos laite on kytketty videolaitteeseen HDMI-DVI-kaapelilla. Voit ratkaista ongelman kytkemällä lisäksi äänikaapelin molempien laitteiden ääniliitäntöihin. Kun kytket tuotteen videolaitteeseen HDMI-DVI-kaapelilla, määrittele kohdan **Edit Name** asetukseksi **DVI Devices**, jotta voisit käyttää videolaitteeseen tallennettuja ääni- ja videotiedostoja.

— Seuraavia tarkkuuksia tuetaan: 1080p (50/60 Hz), 720p (50/60 Hz), 480p ja 576p.

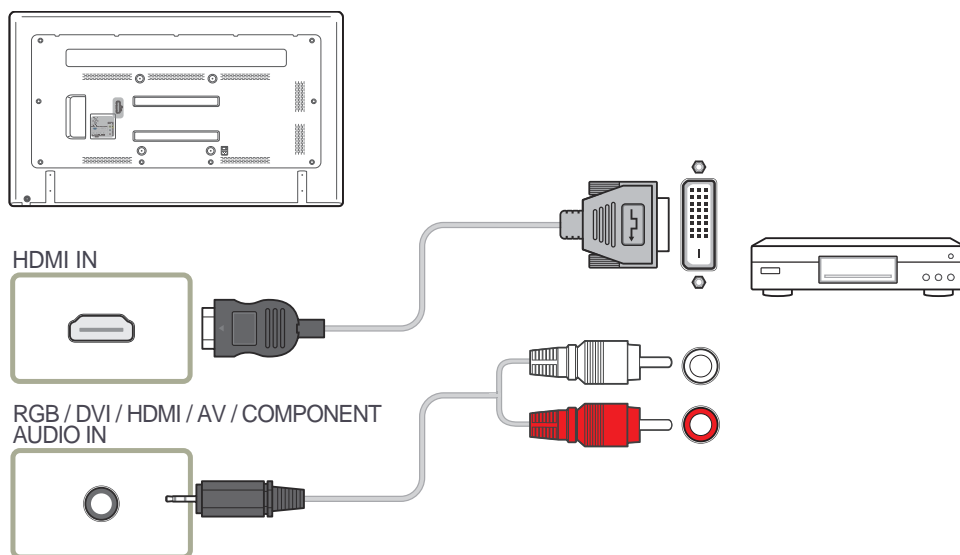

Yhdistäminen HDMI-kaapelilla

HDMI-kaapelilla tai HDMI-DVI-kaapelilla (enintään 1080p)

- Kuvan ja äänen laatu on parempi, kun tuote kytketään digitaaliseen laitteeseen HDMI-kaapelilla.
- HDMI-kaapeli tukee digitaalisia video- ja äänisignaaleja, eikä äänikaapelia tarvita.
 - Jos tuote kytketään digitaaliseen laitteeseen, joka ei tue HDMI-lähtöä, käytä HDMI-DVI- ja äänikaapeleita.
- Kuva ei ehkä näy oikein (tai ollenkaan) tai ääntä ei kuulu, jos tuotteeseen on kytketty ulkoinen laite, joka käyttää HDMI-tilan vanhaa versiota. Kysy tällaisessa tilanteessa ulkoisen laitteen valmistajalta HDMI-versio ja pyydä päivitystä, jos versio on vanhentunut.
- Muista ostaa sertifioitu HDMI-kaapeli. Muutoin kuva ei ehkä näy tai yhteysvirhe saattaa ilmetä.
- Tavallista nopeaa HDMI-kaapelia tai Ethernet-toiminnolla varustettua kaapelia suositellaan. Tämä tuote ei tue Ethernet-toimintoa HDMI:n kautta.

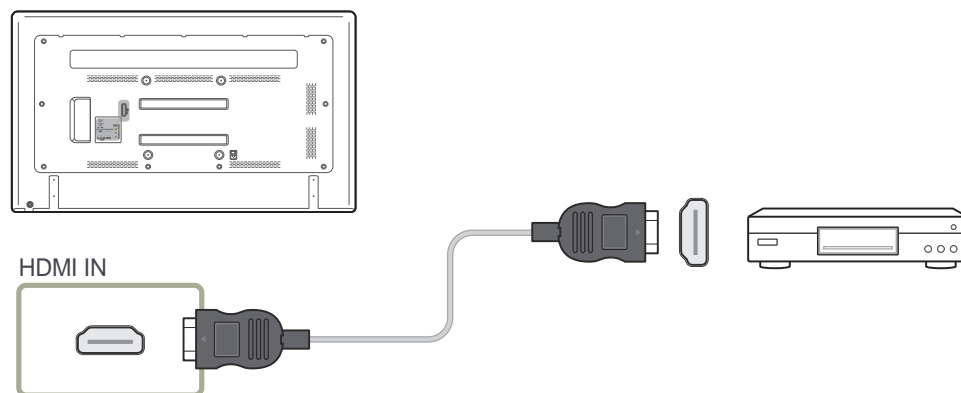

Kytkeminen äänijärjestelmään

— Kytkeeseen käytettävät osat voivat olla erilaisia eri laitteissa.

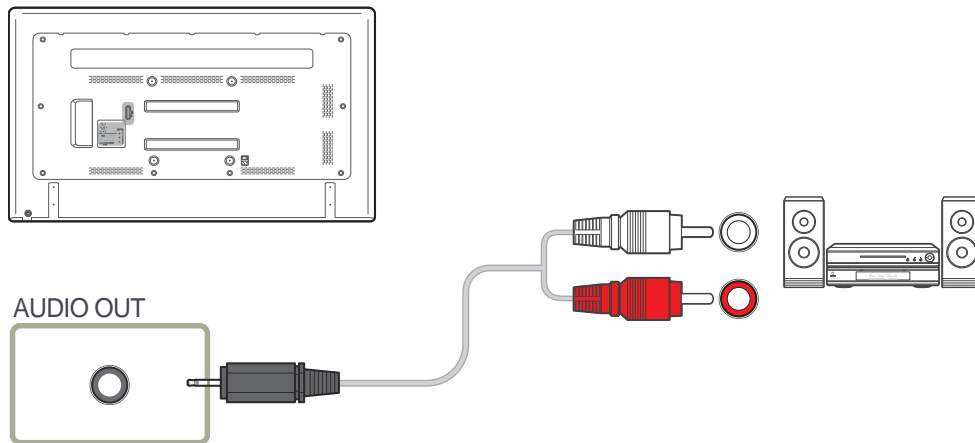

Tulolähteen vaihtaminen

— Näytetty kuva saattaa vaihdella mallista riippuen.

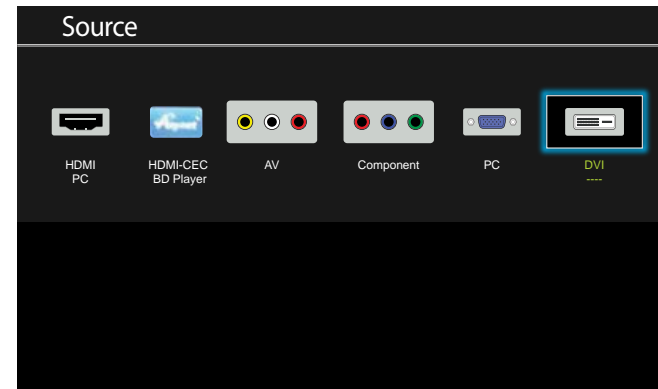

Source

MENU → Applications → Source List → ENTER

Voit valita eri lähteitä ja muuttaa lähdelaitteiden nimiä kohdassa **Source**.

Voit tuoda laitteeseen kytketyn lähdelaitteen näytön näkyviin. Tuo valitsemasi lähteen näyttö näkyviin valitsemalla lähdeluettelosta jokin lähde.

— Syöttölähteen voi myös vaihtaa kaukosäätimen **SOURCE**-painikkeella.

— Näyttö ei välttämättä näy oikein, jos valitset väärän lähteen sille lähdelaitteelle, johon haluat siirtyä.

Luku 04

MDC:n käyttö

MDC (Multiple Display Control) on sovellus, jonka avulla tietokoneelta voi helposti hallita useita näyttöjä samanaikaisesti.

Multi Control -asetusten määrittäminen

MENU  → **System** → **Multi Control** → ENTER 

Määrittele laitteelle yksilöllinen tunnus.

Multi Control -asetusten määrittäminen

- **ID Setup**

Määrittele tunnus vastaanottimelle. (Välillä: 0~99)

Valitse numero painamalla ▲/▼ ja paina sen jälkeen .

- **ID Input**

Anna tunnistenumero tulokaapeliin tulosignaalin vastaanottamista varten kytketylle laitteelle

Syötä haluamasi numerot kaukosäätimen numeropainikkeilla.

Lisätietoja MDC-ohjelman käytöstä saat Ohjeesta ohjelman asentamisen jälkeen. MDC-ohjelma on saatavilla sivustosta.

MDC:n asennukseen voivat vaikuttaa sellaiset tekijät kuten käytettävä videokortti, emolevy tai verkon tila.

Jos tiedostopolkua ei määritellä, ohjelma asennetaan oletuspolkuun.

Jos haluat käynnistää MDC-ohjelman välittömästi, valitse "**Launch MDC Unified**" ja napsauta "**Finish**".

– MDC:n käynnistyskuvake ei välttämättä ilmesty näkyviin tietokonejärjestelmästä tai laitteen ominaisuuksista riippuen.

– Jos käynnistyskuvaketta ei näy, paina F5-painiketta.

MDC-ohjelman asennus ja asennuksen poisto

Asennus

- 1 Napsauta **MDC Unified** -asennusohjelmaa.
- 2 Valitse kieli asennusta varten. Valitse seuraavaksi "**OK**".
- 3 Kun "**Welcome to the InstallShield Wizard for MDC_Unified**" -ruutu tulee näkyviin, valitse "**Next**".
- 4 Valitse näyttöön tulevasta "**License Agreement**" -ikkunasta "**I accept the terms in the license agreement**" ja sitten "**Next**".
- 5 Anna kaikki "**Customer Information**" -ikkunassa pyydetyt tiedot ja napsauta "**Next**".
- 6 Valitse ikkunasta "**Destination Folder**" ohjelman asennukseen käytettävä tiedostopolku ja napsauta "**Next**".
- 7 Tarkista ikkunasta "**Ready to Install the Program**" ohjelman asennukseen käytettävä tiedostopolku ja napsauta "**Install**".
- 8 Asennuksen edistyminen näkyy näytöllä.
- 9 Napsauta "**InstallShield Wizard Complete**" -ikkunan kohtaa "**Finish**".
- 10 **MDC Unified** -pikakuvake ilmestyy työpöydälle asennuksen jälkeen.

Asennuksen poisto

- 1 Valitse **Käynnistä**-valikosta **Asetukset > Ohjauspaneeli** ja napsauta kohtaa **Lisää tai poista ohjelmia** kaksi kertaa.
- 2 Valitse luettelosta **MDC Unified** ja napsauta **Muuta tai poista**.

Multiple display control "MDC" on sovellus, jonka avulla tietokoneelta voi helposti hallita useita näyttöjä samanaikaisesti.

Yhteyden muodostaminen MDC:hen

MDC:n käyttö RS-232C-kaapelilla (sarjatiedonsiirtostandardien mukaisesti)

RS-232C-sarjakaapeli on kytkettävä tietokoneen ja näytön sarjaportteihin.

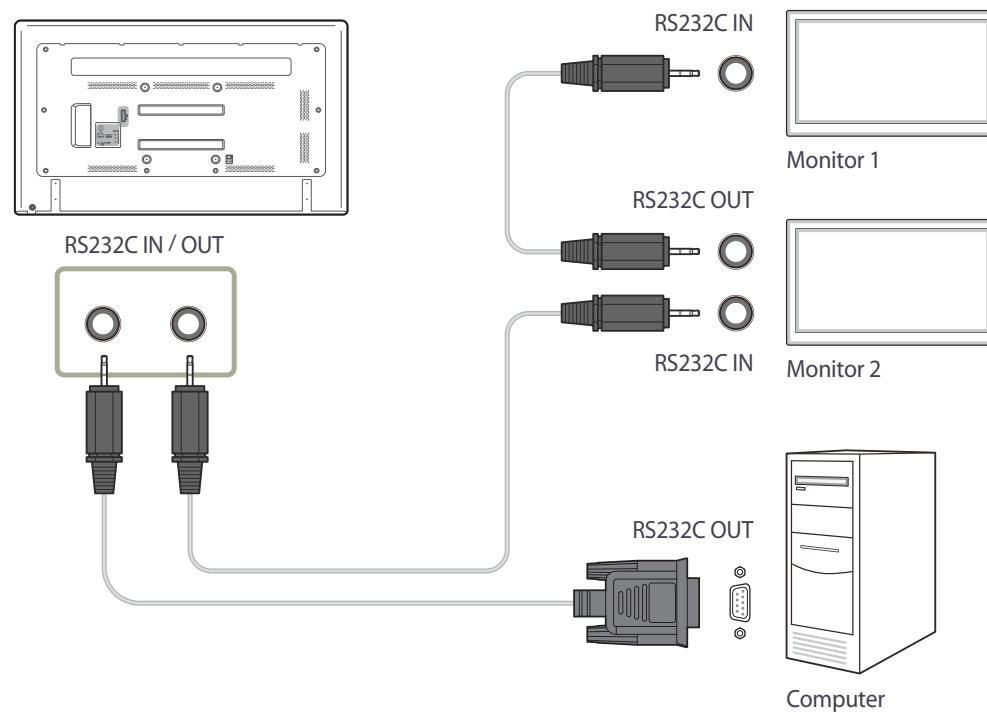

Luku 05

Näytön säätö

Määritä **Picture**-asetukset (**Backlight**, **Color Tone** jne.).

– **Picture**-valikon kohdat saattavat olla erilaisia eri malleissa.

Picture Mode

MENU  → **Picture** → **Picture Mode** → ENTER 

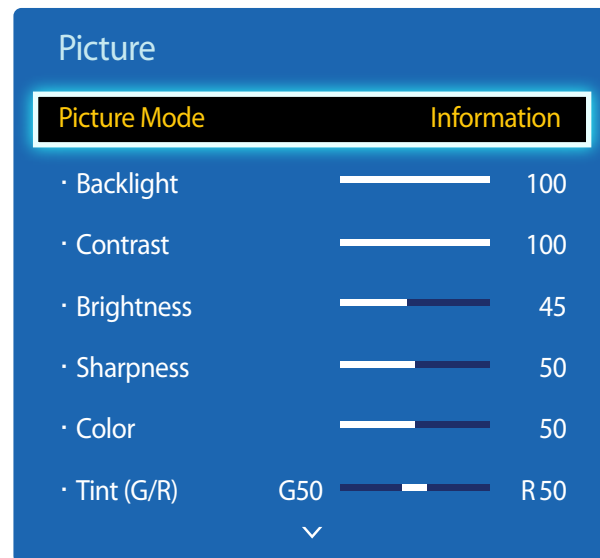

– Näytetty kuva saattaa vaihdella mallista riippuen.

Valitse laitteen käyttötilaan sopiva kuvatila (**Picture Mode**).

Picture Mode -asetukset ovat erilaiset eri tulolähteille.

Jos tulolähde on PC, DVI, HDMI(tietokone)

- **Information:** Tämä tila ei väsytä silmiä niin paljon ja soveltuu hyvin tietojen näyttämiseen yleisölle.
- **Advertisement:** Tämä tila soveltuu videoiden ja sisä- ja ulkomainonnan näyttämiseen.

Jos tulolähde on AV, Component, HDMI(AV)

- **Dynamic:** Tämä tila soveltuu kirkkaasti valaistuihin ympäristöihin.
- **Standard:** Tämä tila soveltuu mihin tahansa ympäristöön.
- **Natural:** Vähentää silmien rasitusta.
- **Movie:** Tämä tila ei väsytä silmiä niin paljon.

Backlight / Contrast / Brightness / Sharpness / Color / Tint (G/R)

MENU  → Picture → ENTER 

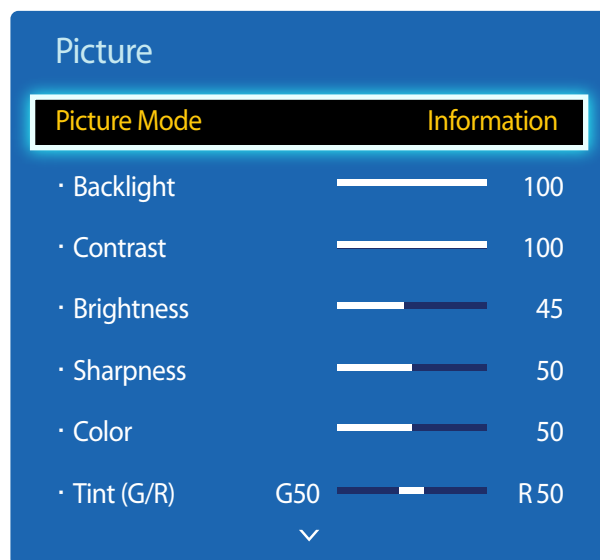

– Näytetty kuva saattaa vaihdella mallista riippuen.

Tuotteessa on useita asetuksia, joilla kuvan laatua voi säätää.

Tulolähde	Picture Mode	Säädettävät asetukset
PC, HDMI, DVI (kun tietokone on kytkettynä)	Information / Advertisement	Backlight / Contrast / Brightness / Sharpness
AV, Component, HDMI (720p, 1080i, 1080p)	Dynamic / Standard / Natural / Movie	Backlight / Contrast / Brightness / Sharpness / Color / Tint (G/R)

- Kun muutat asetusta **Backlight, Contrast, Brightness, Sharpness, Color** tai **Tint (G/R)**, kuvaruutuvalikkoa säädetään vastaavasti.
- Asetuksia voi muokata ja ne voi tallentaa erikseen kullekin tuotteen tuloon kytketylle ulkoiselle laitteelle.
- Kuvan kirkkauden vähentäminen pienentää virrankulutusta.

Picture Size

MENU  → Picture → Picture Size → ENTER 

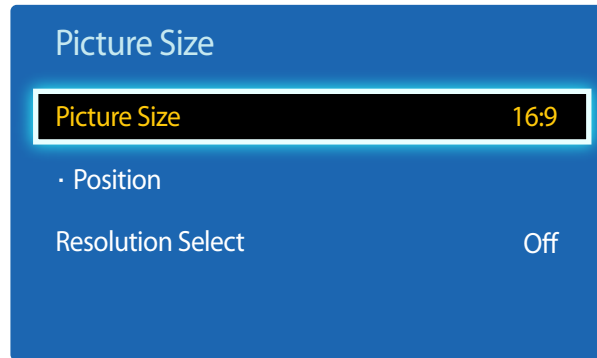

— Näytetty kuva saattaa vaihdella mallista riippuen.

Picture Size

Jos käytössä on kaapeli- tai satelliittivastaanotin, siinä voi olla omia näytön kokoja. Suosittelemme kuitenkin käyttämään tuotetta pääasiassa 16:9-tilassa.

- **16:9**: Asettaa kuvan **16:9**-laajakuvatilaan.
- **Zoom1**: Keskitason suurennos. Yläosan ja sivujen leikkaus.
- **Zoom2**: Suuri suurennos.
- **Smart View 1**: Pienentää **16:9**-kuvaa 50 %.
 - **Smart View 1** on käytettävissä vain tiloissa **HDMI**.
- **Smart View 2**: Pienentää **16:9**-kuvaa 25%.
 - **Smart View 2** on käytettävissä vain tiloissa **HDMI**.
- **Wide Fit**: Tämä suurentaa kuvan kuvasuhdetta, jotta se sopii koko näyttöön.
- **4:3**: Asettaa kuvan perustilaan (**4:3**).
 - Älä määritä tuotetta **4:3**-kuvamuotoon pitkäksi aikaa.
Vasemmalla ja oikealla tai näytön ylä- ja alaosissa näkyvät reunukset voivat aiheuttaa kuvan palamisen näyttöön. Takuu ei koske tällaisia vaurioita.
- **Screen Fit**: Näyttää koko kuvan ilman leikkauksia, kun **HDMI**(720p / 1080i / 1080p)- tai **Component** (1080i / 1080p) -signaaleja otetaan vastaan.
- **Custom**: Muuttaa tarkkuutta käyttäjän mieltymysten mukaan.
- **Original Ratio**: Jos tulolähteeksi on valittu **PC**, **DVI**, **HDMI**(PC-yhteys), kuva näkyy alkuperäisessä kuvasuhteessa.
 - Käytettävissä olevat portit voivat vaihdella mallin mukaan.
 - Asetuksia voi muokata ja ne voi tallentaa erikseen kullekin tuotteen tuloon kytketylle ulkoiselle laitteelle.

Käytettävissä olevat kuvakoot tulolähteen mukaan.

Tulolähde	Picture Size
AV, Component (480i, 480p)	16:9 / 4:3 / Zoom1 / Zoom2 / Custom
Component (1080i, 1080p)	16:9 / 4:3 / Wide Fit / Screen Fit / Custom
HDMI (720p, 1080i, 1080p)	16:9 / 4:3 / Smart View 1 / Smart View 2 / Custom / Wide Fit / Screen Fit
HDMI (480i, 480p)	16:9 / 4:3 / Zoom1 / Zoom2 / Smart View 1 / Smart View 2 / Custom
PC, DVI,HDMI (kun tietokone on kytkettynä)	16:9 / 4:3 / Original Ratio

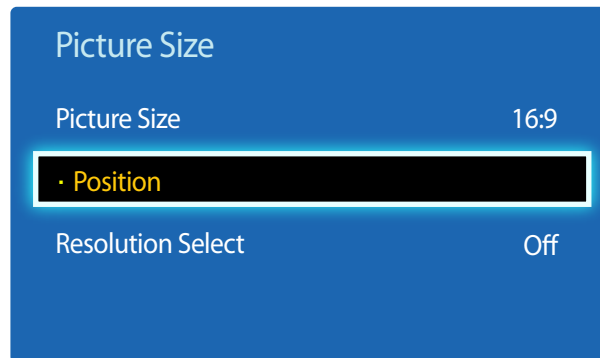

Position



– Näytetty kuva saattaa vaihdella mallista riippuen.

Säätää kuvan paikkaa. **Position** on käytettävissä vain silloin, jos **Picture Size** -asetuksena **Zoom1**, **Zoom2**, **Wide Fit**, **Screen Fit**.

— Jos **Position**-toimintoa halutaan käyttää **Zoom1**, **Zoom2**, **Wide Fit**, **Screen Fit**- tai **Original Ratio** -arvon valitsemisen jälkeen, noudata seuraavia ohjeita.

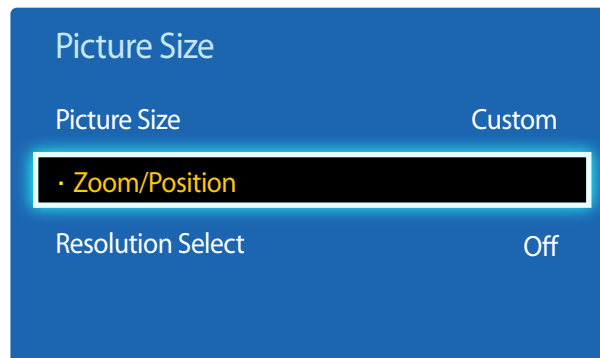

- 1 Valitse **Position** painamalla ▼-painiketta. Paina -painiketta.
- 2 Siirrä kuvaa ylös- tai alaspäin painamalla ▲- tai ▼-painiketta.
- 3 Paina -painiketta.

Zoom/Position



– Näytetty kuva saattaa vaihdella mallista riippuen.

— Jos **Zoom/Position**-toimintoa halutaan käyttää **Custom** -arvon valitsemisen jälkeen kohdassa **HDMI** (1080i/1080p), **Component** (1080i/1080p) tai **Custom**, noudata seuraavia ohjeita.

- 1 Valitse **Zoom/Position** painamalla ▼-painiketta. Paina -painiketta.
- 2 Valitse **Zoom** tai **Position**. Paina -painiketta.
- 3 Siirrä kuvaa ylös- tai alaspäin painamalla ▲/▼/◀/▶-painiketta.
- 4 Paina -painiketta.

— Jos kuva halutaan palauttaa alkuperäiseen paikkaan, valitse **Zoom/Position**-näytössä **Reset**. Kuva palautuu alkuperäiseen paikkaan.

Resolution Select

Jos kuva ei näy normaalina, vaikka näytönohjaimen tarkkuus on jokin ohessa mainituista, voit optimoida kuvanlaadun tästä valikosta valitsemalla laitteen kuvalle saman tarkkuuden kuin tietokoneen tarkkuus.

Käytettävissä olevat tarkkuudet: **Off** / **1024x768** / **1280x768** / **1360x768** / **1366x768**

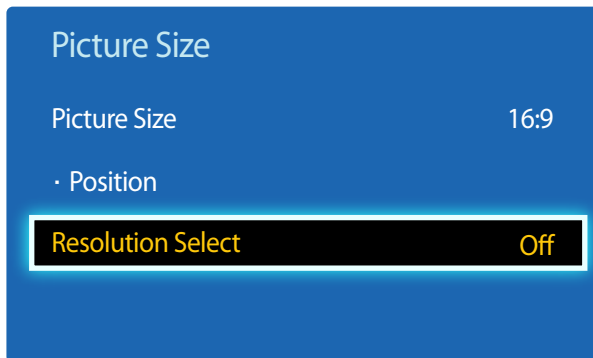

- Käytettävissä vain **PC**-tilassa.
- Näytetty kuva saattaa vaihdella mallista riippuen.

Auto Adjustment

Taajuusarvojen ja paikkojen säätö ja asetusten hienosäätö automaattisesti.

MENU  → **Picture** → **Auto Adjustment** → ENTER 

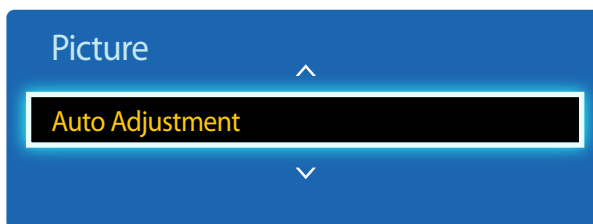

- Käytettävissä vain **PC**-tilassa.
- Näytetty kuva saattaa vaihdella mallista riippuen.

PC Screen Adjustment

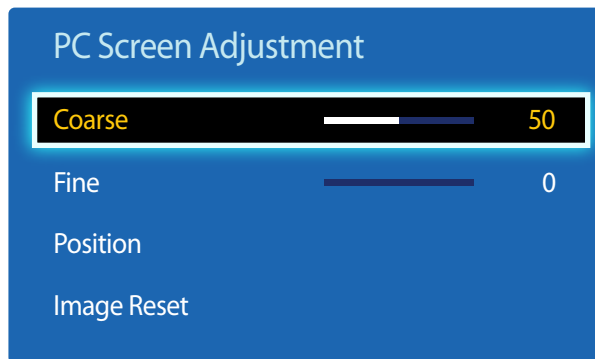

– Näytetty kuva saattaa vaihdella mallista riippuen.

- **Coarse / Fine**

Kuvan kohinan poistaminen tai vähentäminen.

Jos kohina ei poistu pelkällä hienosäädöllä, säädä taajuus **Coarse**-toiminnolla mahdollisimman hyväksi (**Coarse**) ja hienosäädä sitten uudelleen. Kun kohinan määrää on vähennetty, säädä kuva uudelleen siten, että se on näytön keskellä.

- **Position**

Tietokoneen kuvan paikan säätäminen, jos kuva ei ole keskellä tai se ei sovi tuotteen näyttöön.

Säädä paikka pystysuunnassa painamalla ▲- tai ▼-painiketta. Säädä paikka vaakasuunnassa painamalla ◀- tai ▶-painiketta.

- **Image Reset**

Kuvan oletusasetusten palauttaminen.

PIP

MENU  → **System** → **PIP** → ENTER 

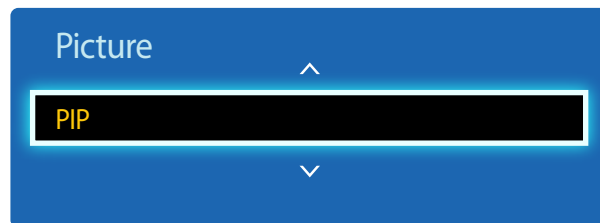

- Näytetty kuva saattaa vaihdella mallista riippuen.
- **PIP**-äänestä saat lisätietoja **Sound Select** -ohjeista.
- Jos sammutat tuotteen **PIP**-tilan ollessa käytössä, PIP-toiminto poistetaan käytöstä. Kun käynnistät tuotteen, PIP-toiminto on otettava uudelleen käyttöön, jos haluat käyttää **PIP**-tilaa.
- PIP-ruudun kuva saattaa muuttua luonnottomaksi, kun pääruudussa pelataan peliä tai käytetään karaokea.

PIP-asetukset

Ulkoisen videolähteen kuva näkyy pääruudussa ja tuotteen kuva näkyy PIP-alaruudussa.

Pääkuva

Alikuva

AV

PC, DVI, HDMI

Component













DVI, HDMI

PC

AV, DVI, HDMI

DVI, HDMI

AV, PC, Component

- **PIP (Off / On):** PIP-toiminnon ottaminen käyttöön tai poistaminen käytöstä.
- **Source:** Voit valita alakuvan lähteen.
- **Size** (     ): alakuvan koon valitseminen.
- **Position** (   ): Alakuvan paikan valitseminen.
- (  )-tilassa ei voi valita **Position**-asetusta.
- **Sound Select (Main / Sub):** Voit kuunnella **Main**- tai **Sub**-kuvan ääntä.

Advanced Settings

MENU  → Picture → Advanced Settings → ENTER 

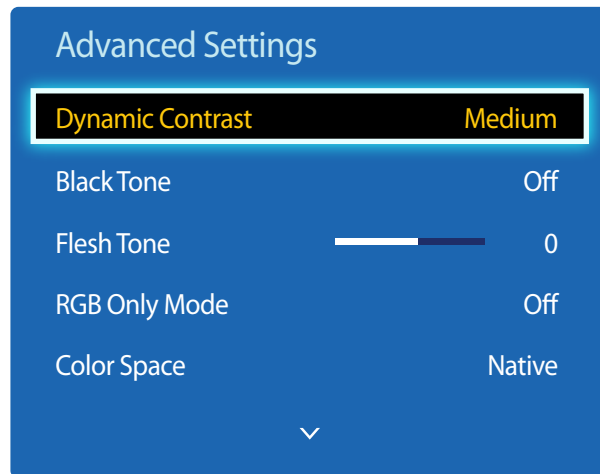

– Näytetty kuva saattaa vaihdella mallista riippuen.

Tulolähde	Picture Mode	Advanced Settings
PC, DVI,HDMI (kun tietokone on kytkettynä)	Information	White Balance / Gamma
	Advertisement	White Balance / Gamma
AV, Component, HDMI	Natural / Dynamic	Ei käytettävissä
AV, Component, HDMI	Standard	Dynamic Contrast / Black Tone / Flesh Tone / RGB Only Mode / Color Space / White Balance / Gamma / Motion Lighting
	Movie	Dynamic Contrast / Black Tone / Flesh Tone / RGB Only Mode / Color Space / White Balance / Gamma

Dynamic Contrast

Näytön kontrastin säätö.

- Off / Low / Medium / High

Black Tone

Mustan tason valinta näytön syvyyden säätämistä varten.

- Off / Dark / Darker / Darkest

Flesh Tone

Korosta vaaleanpunaista **Flesh Tone** -asetusta.

RGB Only Mode

Näyttää värit **Red**, **Green** ja **Blue** värisävyn ja kylläisyyden hienosäätöä varten.

- Off / Red / Green / Blue

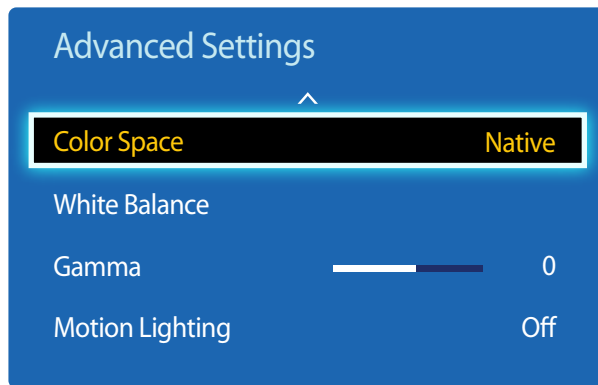

— Näytetty kuva saattaa vaihdella mallista riippuen.

Color Space

Kuvien luomisessa käytettävien värien (värimaailman) laajuuden ja monipuolisuuden säätö.

- **Auto / Native**

White Balance

Värilämmön säätäminen luonnollisen kuvan saavuttamiseksi.

- **R-Offset / G-Offset / B-Offset:** Kunkin värin (punainen, vihreä, sininen) tummuuden säätö.
- **R-Gain / G-Gain / B-Gain:** Kunkin värin (punainen, vihreä, sininen) kirkkauden säätö.
- **Reset:** Palauttaa **White Balance** -asetuksen oletusasetukset.

Gamma

Ensisijaisen värin voimakkuuden säätö.

Motion Lighting

Virrankulutuksen pienentäminen vähentämällä näytön kirkkautta, kun näytöllä on liikkuvaa kuvaa.

- **Off / On**

Picture Options

MENU  → Picture → Picture Options → ENTER 

Picture Options

Color Tone

Standard

Color Temp.

10000K

Digital Clean View

Off

MPEG Noise Filter

Off

HDMI Black Level

Normal

Film Mode

Off



Auto Motion Plus

Off

Dynamic Backlight

Off

– Näytetty kuva saattaa vaihdella mallista riippuen.

Valitse haluamasi asetus nuolinäppäimillä ▲ ja ▼ ja paina sitten .
Muuta asetusta nuolinäppäimillä ja paina sitten .

Tulolähde	Picture Mode	Picture Options
PC	Information	Color Tone / Color Temp. / Dynamic Backlight
	Advertisement	Color Tone / Color Temp. / Dynamic Backlight
DVI, HDMI(kun tietokone on kytkettynä)	Information	Color Tone / Color Temp. / HDMI Black Level / Dynamic Backlight
	Advertisement	Color Tone / Color Temp. / HDMI Black Level / Dynamic Backlight
AV, Component, HDMI	Dynamic / Standard / Natural / Movie	Color Tone / Color Temp. / Digital Clean View / MPEG Noise Filter / Film Mode / Dynamic Backlight

Picture Options

Color Tone Standard

Color Temp. 10000K

Digital Clean View Off

MPEG Noise Filter Off

HDMI Black Level Normal

Film Mode Off

Auto Motion Plus Off

Dynamic Backlight Off

Color Tone

Jos tulolähde on **PC, DVI, HDMI**(PC-yhteys).

- **Off / Cool / Standard / Warm**

Jos tulolähde on **AV, Component, HDMI**.

- **Off / Cool / Standard / Warm1 / Warm2**

— **Warm1** tai **Warm2** poistetaan käytöstä, kun **Picture Mode** -asetuksena on **Dynamic**.

— Asetuksia voi muokata ja tallentaa kutakin tuotteen tuloliitäntään kytkettyä ulkoista laitetta varten.

Color Temp.

Säädä värilämpötilaa (**Red/Green/Blue**). (Välillä: 3000K–15000K)

— Tämä asetus on käytettävissä vain silloin, kun **Color Tone** -asetuksena on **Off**.

Digital Clean View

Jos tuotteen vastaanottama lähetyssignaali on heikko, voit ottaa käyttöön **Digital Clean View** -toiminnon ja vähentää staattista kohinaa ja jälkikuvia, joita saattaa ilmestyä näyttöön.

- **Off / Low / Medium / High / Auto**

— Kun signaali on heikko, kokeile kaikkia asetuksia, kunnes tuote näyttää parhaan kuvan.

MPEG Noise Filter

MPEG-kohinan vähentäminen paremman kuvanlaadun saavuttamiseksi.

- **Off / Low / Medium / High / Auto**

HDMI Black Level

Säätää kuvan syvyyden valitsemalla mustatasapainon.

- **Normal / Low**

— Käytettävissä vain **HDMI**-tiloissa (AV-ajoitus: 480p, 576p, 720p, 1080i, 1080p).

— Näytetty kuva saattaa vaihdella mallista riippuen.

Picture Options

Film Mode Off

Auto Motion Plus Off

Dynamic Backlight Off

— Näytetty kuva saattaa vaihdella mallista riippuen.

Film Mode

Tämä tila soveltuu elokuvien katseluun.

Tuotteen määrittäminen tunnistamaan ja käsittelemään automaattisesti videonaalit kaikista lähteistä ja säätämään kuva optimaaliseksi.

- **Off / Auto1 / Auto2**

— Käytettävissä **HDMI**(1080i) -tilassa.

Auto Motion Plus (vain ED75D-mallit)

Epäselvyyden ja tärinän poistaminen paljon nopeita liikkeitä sisältävistä kohtauksista tarkemman kuvan tuottamiseksi.

Valikkojen nimet voivat vaihdella maan mukaan.

Off: Auto Motion Plus -toiminnon poistaminen käytöstä.

Clear: Auto Motion Plus -asetuksen **Clear** valitseminen (soveltuu liikkuvien kuvien selkeään katseluun).

Standard: Auto Motion Plus -asetuksen **Standard** valitseminen.

Smooth: Auto Motion Plus -asetuksen **Smooth** valitseminen (soveltuu liikkuvien kuvien luonnolliseen katseluun).

Custom: jälkikuvien ja tärinän vähentäminen niin paljon kuin haluat.

- **Blur Reduction:** jälkikuvien vähentäminen niin paljon kuin haluat.
 - Toimintoa tuetaan vain silloin, kun **Auto Motion Plus** -asetukseksi on valittu **Custom**.
- **Judder Reduction:** tärinän vähentäminen niin paljon kuin haluat.
 - Toimintoa tuetaan vain silloin, kun **Auto Motion Plus** -asetukseksi on valittu **Custom**.
- **LED Clear Motion:** Selkeyttä liikkuvia kuvia.
 - Toimintoa tuetaan vain silloin, kun **Auto Motion Plus** -asetukseksi on valittu **Custom**.
- **Reset: Auto Motion Plus** -toiminnon oletusasetusten palauttaminen.
 - Näytön väri voi vaihdella tällä asetuksella tahattomasti.
 - Poistetaan käytöstä, kun **PIP**-asetukseksi on valittu **On**.

— Tämä toiminto voi vaihdella mallin mukaan.

Dynamic Backlight

Säädä taustavaloa automaattisesti niin, että näytön kontrasti on paras mahdollinen nykyisissä olosuhteissa.

- **Off / On**

— **Dynamic Backlight** ei ole käytettävissä, kun tulolähteenä on **PC**, kun **Video Wall** -asetuksena on **On**.

Picture Off

Laitteen näyttö sammutetaan, mutta ääni kuuluu edelleen. Voit käynnistää näytön uudelleen painamalla mitä tahansa kaukosäätimen painiketta.

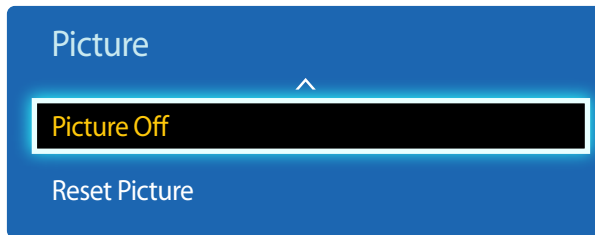

– Näytetty kuva saattaa vaihdella mallista riippuen.

Reset Picture

Nykyisen kuvatilän palauttaminen oletusasetuksiin.

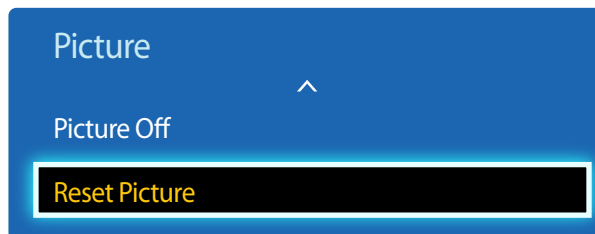

– Näytetty kuva saattaa vaihdella mallista riippuen.

Luku 06

Äänen säätö

Määritä laitteen ääniasetukset (**Sound**).

Sound Mode

MENU  → **Sound** → **Sound Mode** → ENTER 

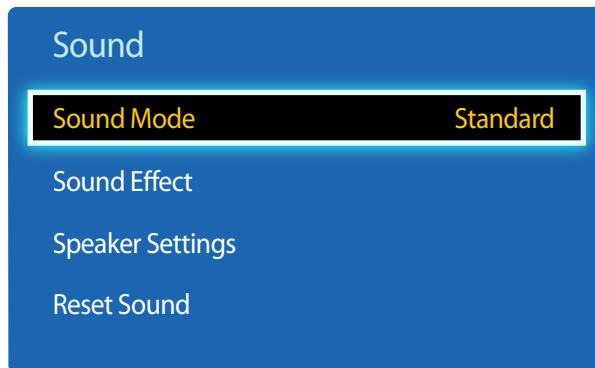

Voit valita äänitilan mieltymystesi mukaan.

- **Standard**: Normaalin äänitilan valinta.
- **Music**: Musiikin korostaminen puheen sijasta.
- **Movie**: Paras ääni elokuvia varten.
- **Clear Voice**: Puheen korostaminen muiden äänien sijasta.
- **Amplify**: Korkeataajuuksisten äänien voimakkuuden tehostaminen, jotta huonokuuloisten henkilöiden kuuntelukokemus on parempi.

— Jos **Speaker Select** -asetuksena on **External**, **Sound Mode** poistetaan käytöstä.

— Näytetty kuva saattaa vaihdella mallista riippuen.

Sound Effect

MENU  → **Sound** → **Sound Effect** → ENTER 

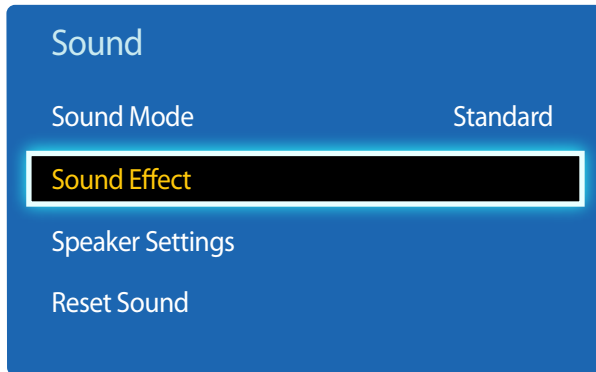

— Näytetty kuva saattaa vaihdella mallista riippuen.

Määritä haluamasi äänitehoste toistettua ääntä varten.

— Jos **Speaker Select** -asetuksena on **External**, **Sound Effect** poistetaan käytöstä.

— Käytettävissä vain silloin, kun **Sound Mode** -asetuksena on **Standard**.

- **DTS TruSurround (Off / On)**

Tämä toiminto tuottaa virtuaalisen 5.1-kanavan tiläänen kaiutinparin kautta käyttämällä HRTF (Head Related Transfer Function) -tekniikkaa.

- **DTS TruDialog (Off / On)**

Tällä toiminnolla voi tehostaa puheen voimakkuutta taustamusiikin tai äänitehosteiden sijasta, jotta keskustelu kuuluu selkeämmin.

- **Equalizer**

Mukauta kunkin kaiuttimen ääniasetus **Equalizer**-toiminnon avulla.

- **Balance(L/R)**: Oikean ja vasemman kaiuttimen tasapainon säätö.
- **100Hz / 300Hz / 1kHz / 3kHz / 10kHz** (Kaistanleveyden säätö): Tietyjen kaistataajuuksien tason säätö.
- **Reset**: Taajuuskorjaimen oletusasetusten palauttaminen.

Speaker Settings

MENU  → Sound → Speaker Settings → ENTER 

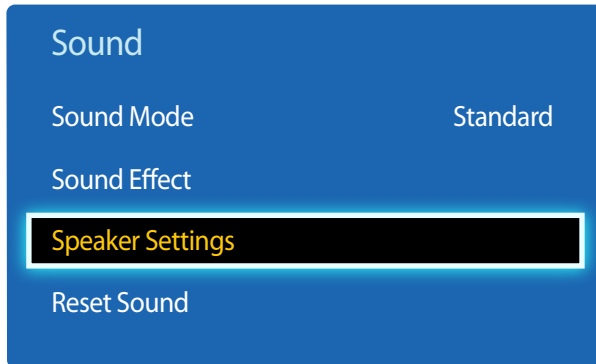

— Näytetty kuva saattaa vaihdella mallista riippuen.

Reset Sound

MENU  → Sound → Reset Sound → ENTER 

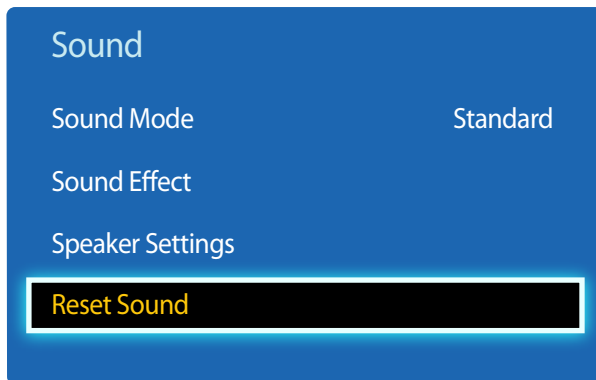

— Näytetty kuva saattaa vaihdella mallista riippuen.

- **Speaker Select (External / Internal / Receiver)**

Jos lähetyksen tai elokuvan ääniraitaa kuunnellaan ulkoisen vastaanottimen kautta, äänessä voi kuulua kaikua. Se johtuu koodauksen purkunopeuden eroista tuotteen kaiuttimien ja äänivastaanottoon liitettyjen kaiuttimien välillä. Jos näin käy, määritä tuotteen asetukseksi **External**.

— Kun **Speaker Select** -asetukseksi valitaan **External**, tuotteen kaiuttimet poistetaan käytöstä.

Ääni kuuluu vain ulkoisista kaiuttimista. Kun **Speaker Select** -asetuksena on **Internal**, sekä tuotteen kaiuttimet että ulkoiset kaiuttimet ovat käytössä. Ääni kuuluu molemmista.

— Jos videosignaalia ei ole, tuotteen kaiuttimet ja ulkoiset kaiuttimet mykistetään.

Palauta kaikki ääniasetukset oletusasetuksiin.

Luku 07

Applications

Source List

Voit valita eri lähteitä ja muuttaa lähdelaitteiden nimiä kohdassa **Source**.

Voit tuoda laitteeseen kytketyn lähdelaitteen näytön näkyviin. Tuo valitsemasi lähteen näyttö näkyviin valitsemalla lähdeluettelosta jokin lähde.

— Syöttölähteen voi myös vaihtaa kaukosäätimen **SOURCE**-painikkeella.

— Näyttö ei välttämättä näy oikein, jos valitset väärän lähteen sille lähdelaitteelle, johon haluat siirtyä.

MENU  → **Applications** → **Source List** → ENTER 

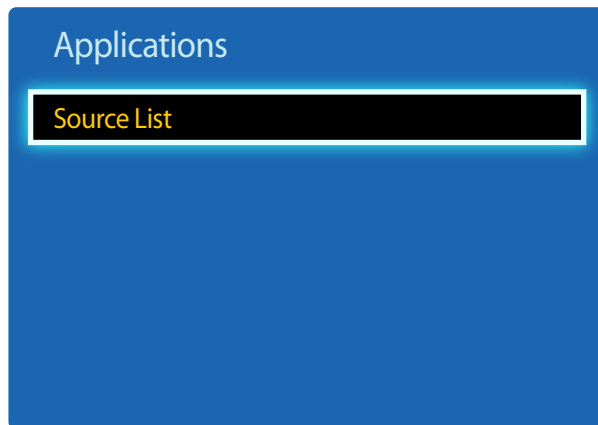

— Näytetty kuva saattaa vaihdella mallista riippuen.

Refresh

MENU  → **Applications** → **Source List** → **TOOLS** → **Refresh** → ENTER 

Jos haluttua laitetta ei löydy, päivitä luettelo valitsemalla **Refresh**.

Edit Name

MENU  → **Applications** → **Source List** → **TOOLS** → **Edit Name** → ENTER 

Toisinaan näyttö ei näy oikein, jos lähdelaitteen nimeä ei ole määritelty kohdassa **Edit Name**.

Lähdelaitte on hyvä nimetä uudelleen kohdassa **Edit Name** myös parhaan mahdollisen kuvanlaadun takaamiseksi.

— Luettelo voi sisältää seuraavat lähdelaitteet. Luettelossa olevat **Source**-laitteet vaihtelevat valitun lähteen mukaan.

VCR / DVD / Cable STB / Satellite STB / PVR STB / AV Receiver / Game / Camcorder / PC / DVI PC / DVI Devices / TV / IPTV / Blu-ray / HD DVD / DMA

— **Picture**-valikossa käytettävissä olevat asetukset vaihtelevat käytössä olevan lähteen ja **Edit Name** -kohdassa tehtyjen asetusten mukaan.

- Kun kytket tietokoneen HDMI-kaapelilla **HDMI IN** -liitäntään, tuote on **Edit Name** -kohdassa siirrettävä **PC**-tilaan.
- Kun kytket tietokoneen HDMI-DVI-kaapelilla **HDMI IN** -liitäntään, tuote on **Edit Name** -kohdassa siirrettävä **DVI PC**-tilaan.
- Kun kytket AV-laitteen HDMI-DVI-kaapelilla **HDMI IN** -liitäntään, tuote on **Edit Name** -kohdassa siirrettävä **DVI Devices**-tilaan.

Information

MENU  → **Applications** → **Source List** → **TOOLS** → **Information** → ENTER 

Valitun ulkoisen laitteen yksityiskohtaisten tietojen tarkasteleminen.

Luku 08

System

Menu Language

MENU  → System → Menu Language → ENTER 

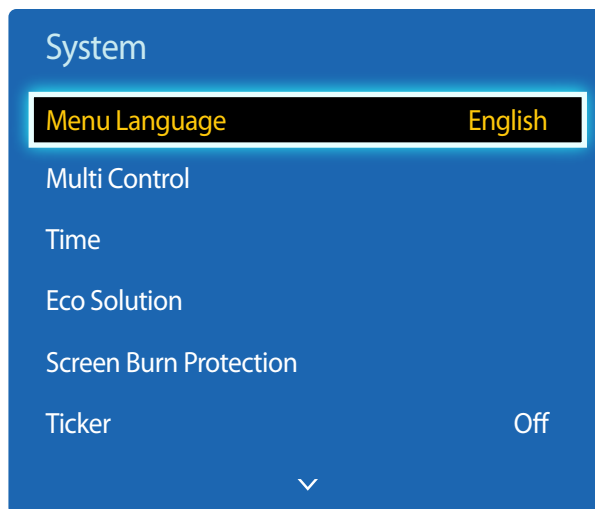

Aseta valikkojen kieli.

— Kieliasetusten muutos koskee ainoastaan kuvaruutuvalikkoa. Se ei koske tietokoneen muita toimintoja.

— Näytetty kuva saattaa vaihdella mallista riippuen.

Multi Control

MENU  → **System** → **Multi Control** → ENTER 

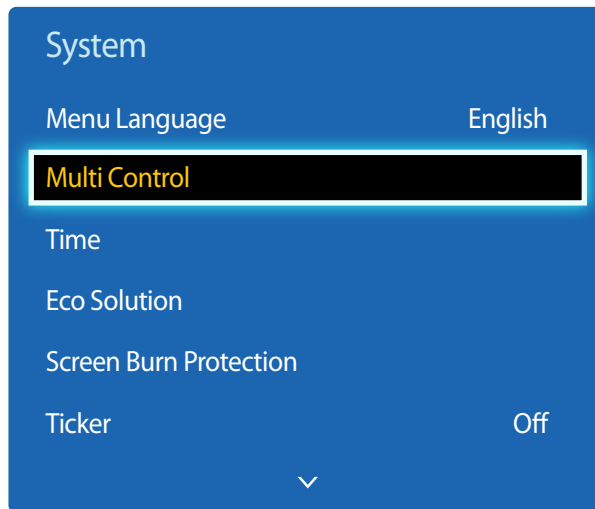



– Näytetty kuva saattaa vaihdella mallista riippuen.

Multi Control -asetusten määrittäminen

- **ID Setup**
Määrittele tunnus vastaanottimelle. (Välillä: 0~99)
Valitse numero painamalla ▲ tai ▼ ja paina sen jälkeen .
- **ID Input**
Anna tunnistenumero tulokaapeliin tulosignaalin vastaanottamista varten kytketylle laitteelle
Syötä haluamasi numerot kaukosäätimen numeropainikkeilla.

Time

MENU  → System → Time → ENTER 

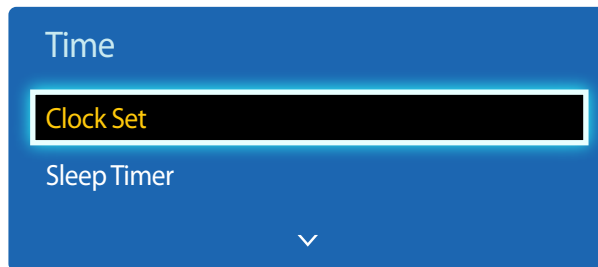

– Näytetty kuva saattaa vaihdella mallista riippuen.

Voit määrittää **Clock Set**- tai **Sleep Timer** -asetuksen. **Timer**-toiminnon avulla voit myös asettaa laitteen kytkeytymään automaattisesti päälle tai pois päältä tiettyyn aikaan.

Clock Set

Aseta kellonaika tuotteen ajastustoimintojen käyttöä varten.

- **Clock Set**

Määritä **Date**- ja **Time**-asetukset.

Valitse **Clock Set**. Valitse **Date** tai **Time** ja paina sitten .

Anna numerot numeronäppäimillä tai painamalla ylös- ja alaspäin osoittavia nuolinäppäimiä. Siirry kentästä toiseen vasemmalla ja oikealla nuolinäppäimellä. Paina -painiketta, kun olet valmis.

— Voit määrittää **Date**- ja **Time**-asetukset suoraan kaukosäätimen numeronäppäimillä.

Sleep Timer

Tuotteen sammuttaminen automaattisesti määritetyn ajanjakson kuluttua.

(**Off** / **30 min.** / **60 min.** / **90 min.** / **120 min.** / **150 min.** / **180 min.**)

— Valitse aika ylös- ja alaspäin osoittavilla nuolinäppäimillä ja paina sitten . Jos haluat peruuttaa **Sleep Timer** -asetuksen, valitse **Off**.

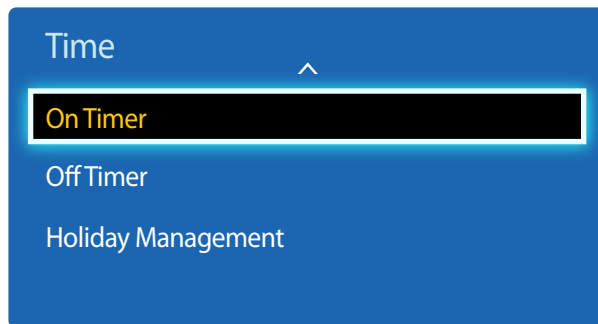

— Näytetty kuva saattaa vaihdella mallista riippuen.

On Timer

Aseta **On Timer**, jotta tuote käynnistyy automaattisesti valittuna kellonaikana ja päivänä.

Virta kytketään käyttämällä määritettyä äänenvoimakkuutta tai syöttölähdettä.

On Timer: Aseta käynnistysajastin valitsemalla jokin seitsemästä vaihtoehdosta. Aseta oikea kellonaika ensin.

(**On Timer1** ~ **On Timer7**)

— Kello on asetettava ennen **On Timer** -toiminnon käyttöä.

- **Setup:** Valitse **Off**, **Once**, **Everyday**, **Mon~Fri**, **Mon~Sat**, **Sat~Sun** tai **Manual**. Jos valitset **Manual**-vaihtoehdon, voit valita päivät, joina **On Timer** käynnistää tuotteen.
 - Valittujen päivien kohdalla näytetään valintamerkki.
- **Time:** Tuntien ja minuuttien asettaminen. Anna numerot numeronäppäimillä tai painamalla ylös- ja alaspäin osoittavia nuolinäppäimiä. Siirry kentästä toiseen vasemmalla ja oikealla nuolinäppäimellä.
- **Volume:** Halutun äänenvoimakkuuden asettaminen. Aseta äänenvoimakkuus vasemmalla ja oikealla nuolinäppäimellä.
- **Source:** Halutun syöttölähteen valitseminen.

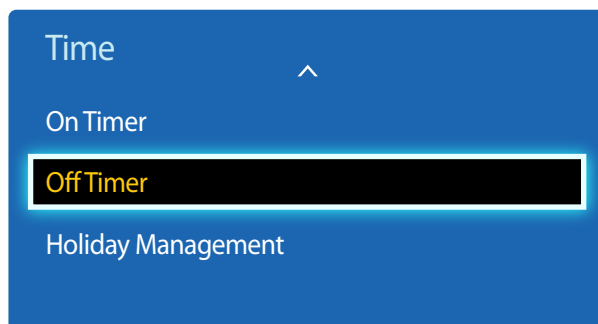

– Näytetty kuva saattaa vaihdella mallista riippuen.

Off Timer

Aseta sammutusajastin (**Off Timer**) valitsemalla jokin seitsemästä vaihtoehdosta. (**Off Timer1 ~ Off Timer7**)

— Kello on asetettava ennen **Off Timer** -toiminnon käyttöä.

- **Setup:** Valitse **Off, Once, Everyday, Mon~Fri, Mon~Sat, Sat~Sun** tai **Manual**. Jos valitset **Manual**-vaihtoehdon, voit valita päivät, joina **Off Timer** sammuttaa tuotteen.

— Valittujen päivien kohdalla näytetään valintamerkki.

- **Time:** Tuntien ja minuuttien asettaminen. Anna numerot numeronäppäimillä tai painamalla ylös- ja alaspäin osoittavia nuolinäppäimiä. Siirry kentästä toiseen vasemmalla ja oikealla nuolinäppäimellä.

Holiday Management

Timer on poissa käytöstä lomaksi määriteltynä aikana.

- **Add:** Määrittele loma-ajaksi haluamasi ajanjakso.

Valitse lisättävän loman alkamis- ja päättymispäivät ▲/▼-painikkeilla ja napsauta sitten **Save**-painiketta.

Ajanjakso lisätään loma-aikojen luetteloon.

- **Start:** Aseta loman alkamispäivä.
- **End:** Aseta loman päättymispäivä.
- **Delete:** Poista lomaluettelon kaikki kohdat.

Valitse **Delete**. Ilmoitus "**Delete all holidays?**" tulee näkyviin.

Valitse **Yes**. Kaikki loma-asetukset poistetaan.

- **Apply:** Määritä **On Timer** ja **Off Timer**, jotta ne eivät aktivoidu yleisinä juhlapäivinä.
 - Valitse painamalla  **On Timer**- ja **Off Timer** -asetukset, joita et halua aktivoida.
 - Valittu **On Timer** ja **Off Timer** eivät aktivoidu.

Eco Solution

MENU  → System → Eco Solution → ENTER 

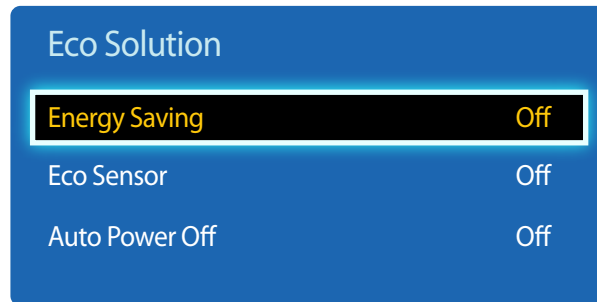

– Näytetty kuva saattaa vaihdella mallista riippuen.

Energy Saving

Vähennä virrankulutusta säättämällä näytön kirkkautta.

- Off / Low / Medium / High

Eco Sensor

Virrassäästön tehostamiseksi kuva-asetukset mukautuvat automaattisesti huoneen valaistukseen.

- Off / On

— Jos säädät kohdassa **Picture** olevaa **Backlight**-asetusta, kun **Eco Sensor** on käytössä, **Off** poistetaan käytöstä.

- **Min. Backlight:** Kun **Eco Sensor** -asetuksena on **On**, voit säätää näytön vähimmäiskirkkautta manuaalisesti.

— Jos **Eco Sensor** -asetukseksi on valittu **On**, näytön kirkkaus voi muuttua (hieman tummemmaksi tai kirkkaammaksi) ympäristön valoisuuden mukaan. Näytön vähimmäiskirkkautta voi hallita **Min. Backlight** -toiminnolla.

Auto Power Off

Tuote sammuu automaattisesti ylikuumentumisen välttämiseksi, jos kaukosäätimen näppäintä tai tuotteen etupaneelin painiketta ei paineta 4 tunnin aikana.

- Off / On

Screen Burn Protection

MENU  → System → Screen Burn Protection → ENTER 

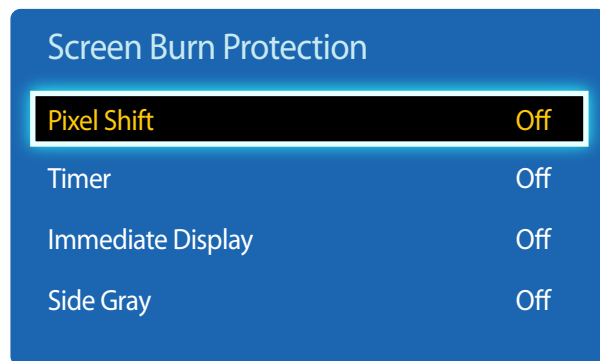

— Näytetty kuva saattaa vaihdella mallista riippuen.

Jälkikuvien palamisen vähentämiseksi yksikössä on **Pixel Shift** -ruutu, jossa käytetään jälkikuvien estotekniikkaa.

Pixel Shift siirtää kuvaa hieman näytössä.

Pixel Shift Time -asetuksella voi ohjelmoida kuvan liikkeen välisen ajan minuuteissa.

Pixel Shift

Estä kuvan kiinnipalaminen siirtämällä kuvapistettä hieman vaakasuunnassa.

- **Horizontal:** Kuinka monta kuvapistettä näyttö liikkuu vaakasuunnassa.
- **Vertical:** Kuinka monta kuvapistettä näyttö liikkuu pystysuunnassa.
- **Time:** Vaaka- tai pystysuuntaisen liikkeen aikaväli.

Käytettävissä olevat Pixel Shift -asetukset ja optimaaliset asetukset.

	Käytettävissä olevat asetukset	Optimaaliset asetukset
Horizontal (kuvapistettä)	0~4	4
Vertical (kuvapistettä)	0~4	4
Time (minuuttia)	1 min.~4 min.	4 min.

— **Pixel Shift** -arvo voi vaihdella tuotteen koon (tuumina) ja tilan mukaan.

— Pysäytyskuvan tai **4:3**-kuvan näyttäminen pitkän aikaa voi johtaa kuvan kiinnipalamiseen. Tämä ei ole tuotteen vika.

— Tätä toimintoa ei voi käyttää **Screen Fit** -tilassa.

Screen Burn Protection

Pixel Shift	Off
Timer	Off
Immediate Display	Off
Side Gray	Off

– Näytetty kuva saattaa vaihdella mallista riippuen.

Timer

Voit asettaa **Screen Burn Protection** -toiminnon ajastimen.

Pixel Shift -toiminto pysäytetään automaattisesti tietyn ajan kuluttua.

- **Off**
- **Repeat: Mode**-asetuksella määritetyn kuvan kiinnipalamista estävän kuvion näyttäminen määritetyin aikavälein (**Period**).
 - **Period** ja **Time** voidaan määrittää, kun **Repeat** on valittuna.
- **Interval: Mode**-asetuksella määritetyn kuvan kiinnipalamista estävän kuvion näyttäminen tietyn ajan (**Start Time** alkaen **End Time** asti).
 - Tämä asetus otetaan käyttöön vain silloin, kun **Clock Set** on määritetty.
- **Mode**: Valitse näytettävä näytön suojauskuvio.
 - **Pixel**: Näytön pikselit vaihtuvat mustiksi jatkuvasti.
 - **Rolling Bar**: Pystypalkki liikkuu näytössä vasemmalta oikealle.
 - **Fading Screen**: Koko näyttö kirkastuu ja sitten himmenee.
 - The **Rolling Bar**- ja **Fading Screen** -kuviot näkyvät vain kerran määritettyyn toistojaksoon tai -aikaan katsomatta.
- **Period**: Määrittele **Screen Burn Protection** --toiminnon aktivoinnin aikaväli.
 - **Hour 1 ~ Hour 10**
 - Asetus otetaan käyttöön, kun **Timer**-asetukseksi valitaan **Repeat**.
- **Time**: Määritä, kuinka kauan **Screen Burn Protection** -toiminto on käytössä.
 - **sec 10 ~ sec 50**
 - Asetus otetaan käyttöön, kun **Mode**-asetukseksi valitaan **Pixel**.
- **Start Time**: Määritä aloitusaika näytönsuojaustoiminnon käyttöönottoa varten.
 - Asetus otetaan käyttöön, kun **Timer**-asetukseksi valitaan **Interval**.
- **End Time**: Määritä lopetusaika näytönsuojaustoiminnon käytöstä poistoa varten.
 - Asetus otetaan käyttöön, kun **Timer**-asetukseksi valitaan **Interval**.

Screen Burn Protection

Pixel Shift Off

Timer Off

Immediate Display Off

Side Gray Off

Immediate Display

Valitse näytönsäästäjä, jota haluat käyttää välittömästi.

- Off / Pixel / Rolling Bar / Fading Screen

Side Gray

Kun näytön kuvasuhdeasetuksena on **4:3**, määritä kuvan reunoilla näkyvän valkoisen reunuksen kirkkaus näytön suojaamista varten.

- Off / Light / Dark

– Näytetty kuva saattaa vaihdella mallista riippuen.

Ticker

MENU  → System → Ticker → ENTER 

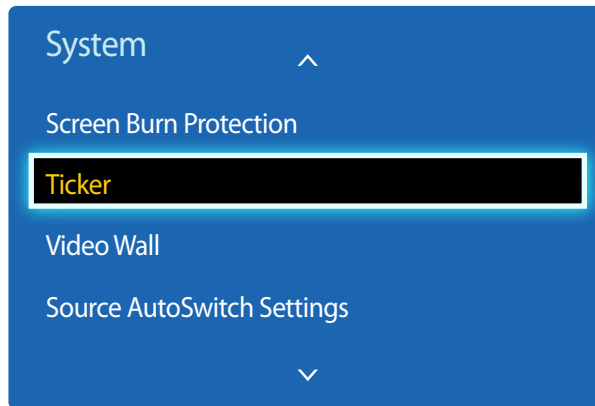

– Näytetty kuva saattaa vaihdella mallista riippuen.

– **Ticker**-toiminto on käytettävissä vain silloin, kun **Menu Language** -asetuksena on **English**.

Tekstin syöttäminen videon tai kuvan ollessa näkyvissä ja tekstin näyttäminen näytössä.

- **Off / On**
 - **Message, Time, Position, Motion** ja **Font Style** otetaan käyttöön vain silloin, kun **Ticker**-asetuksena on **On**.
- **Message**: Kirjoita näytössä näytettävä viesti.
- **Time**: Määritä **Start Time** ja **End Time**, jolla **Message** näytetään.
- **Position**: Määritä **Horizontal** tai **Vertical** suunnaksi, jolla **Message** näytetään.
 - **Horizontal** (**Left / Center / Right**)
 - **Vertical** (**Up / Middle / Down**)
- **Motion**: Määritä **Direction** ja **Speed**, jolla **Message** näytetään.
 - **Motion** (**Off / On**)
 - **Direction** (**Left / Right / Up / Down**)
 - **Speed** (**Slow / Normal / Fast**)
 - **Direction** ja **Speed** otetaan käyttöön vain silloin, kun **Motion**-asetuksena on **On**.
- **Font Style**: Määritä viestin **Size** ja **Font Color**.

Video Wall

MENU  → System → Video Wall → ENTER 

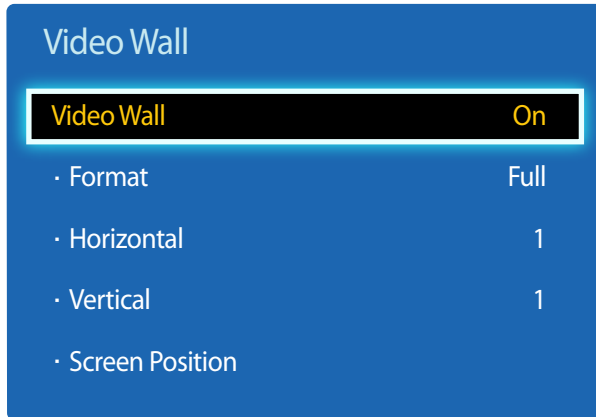

- Näytetty kuva saattaa vaihdella mallista riippuen.
- Jotkin laitteet eivät saata tukea MagicInfo-toimintoa.
- **Video Wall** -asetus on käytössä vain silloin, kun **PIP**-asetuksena on **Off**.
- Jos useampi kuin neljä näyttöä on kytkettynä vaaka- ja pystysuunnassa, suosittelemme, että käytät XGA-tason tulotarkkuutta (1024 x 768) tai sitä parempaa tarkkuutta, jotta kuva ei näkyisi tummana kontrastin tai värien voimakkuuden heikkenemisen vuoksi.

Muokkaa videoseinän muodostamiseksi kytkettyjen näyttöjen asettelua.

Voit myös näyttää joko osan kuvasta tai toistaa koko kuvan kaikissa kytketyissä näytöissä.

Video Wall

Video Wall voidaan ottaa käyttöön tai poistaa käytöstä.

Järjestä videoseinä valitsemalla **On**.

Format

Valitse se muoto, jossa kuvat näytetään eri näytöillä.

- **Full**: Kuvat näytetään koko näytön tilassa.
- **Natural**: Kuvat näytetään niiden alkuperäisellä tarkkuudella suurentamatta tai pienentämättä kuvaa.

— **Format** -asetus on käytössä vain silloin, kun **Video Wall**-asetuksena on **On**.

Horizontal

Tämä toiminto jakaa kuvan osiin automaattisesti sen mukaan, kuinka monta näyttöä on asetettu käytettäväksi vaakasuunnassa.

Anna vaakasuuntaan asetettujen näyttöjen määrä.

Vaakasuuntainen kuva jaetaan automaattisesti niin moneen osaan kuin syöttämäsi numero.

Vaakasuunnassa voi olla enintään 15 näyttöä.

— Näyttö voidaan jakaa enintään 100 osaan (vaakasuunnassa olevien näyttöjen määrä kerrottuna pystysuunnassa olevien näyttöjen määrällä). Jos esimerkiksi vaakataso asetuksena on 15, pystysuuntaan voi asettaa enintään kuusi näyttöä. Ja päin vastoin: jos pystytason asetuksena on 15, vaakasuuntaan voi asettaa enintään 6 näyttöä.

— **Horizontal** -asetus on käytössä vain silloin, kun **Video Wall**-asetuksena on **On**.

Video Wall

Video Wall	On
· Format	Full
· Horizontal	1
· Vertical	1
· Screen Position	

– Näytetty kuva saattaa vaihdella mallista riippuen.

Vertical

Tämä toiminto jakaa kuvan osiin automaattisesti sen mukaan, kuinka monta näyttöä on asetettu käytettäväksi pystysuunnassa. Anna pystysuuntaan asetettujen näyttöjen määrä.

Pystysuuntainen kuva jaetaan automaattisesti niin moneen osaan kuin syöttämäsi numero.

Pystysuunnassa voi olla korkeintaan 15 näyttöä.

— Näyttö voidaan jakaa enintään 100 osaan (vaakasuunnassa olevien näyttöjen määrä kerrottuna pystysuunnassa olevien näyttöjen määrällä). Jos esimerkiksi vaakatason asetuksena on 15, pystysuuntaan voi asettaa enintään kuusi näyttöä. Ja päin vastoin: jos pystytason asetuksena on 15, vaakasuuntaan voi asettaa enintään 6 näyttöä.

— **Vertical** -asetus on käytössä vain silloin, kun **Video Wall**-asetuksena on **On**.

Screen Position

Voit muuttaa jaetun kuvan asettelua siirtämällä numeroituja näyttöjä paikasta toiseen **Screen Position** -toiminnolla.

Näytä (numeroitujen) näyttöjen **Horizontal**- tai **Vertical**-asetusten mukainen järjestys valitsemalla **Screen Position**. Muokkaa järjestystä siirtämällä jotakin numeroa (eli näyttöä) kaukosäätimen suuntapainikkeilla ja paina .

— **Screen Position** -toiminnolla voi järjestellä enintään 100 näyttöä.

— **Screen Position** -asetus on käytössä vain silloin, kun **Video Wall**-asetuksena on **On**.

— **Screen Position** -ikkuna näkyy vain silloin, kun **Horizontal** ja **Vertical** on määritetty.

Source AutoSwitch Settings

MENU  → System → Source AutoSwitch Settings → ENTER 

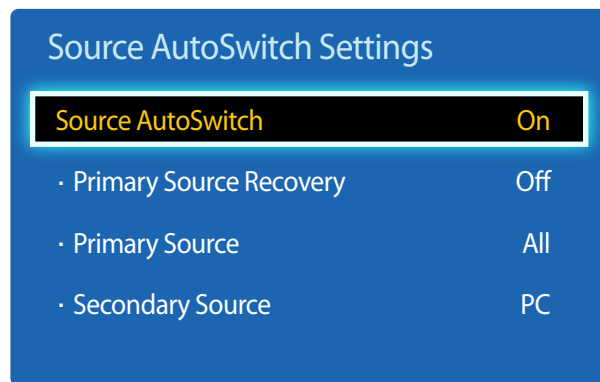

— Näytetty kuva saattaa vaihdella mallista riippuen.

Jos näyttö kytetään päälle, kun **Source AutoSwitch** on tilassa **On** ja aiempi kuvalähdevalinta ei ole aktiivinen, näyttö etsii automaattisesti aktiivisen videokuvan kuvalähteet.

Source AutoSwitch

Kun **Source AutoSwitch** -asetuksena on **On**, kuvan tulolähteeksi etsitään automaattisesti aktiivista videokuva.

Primary Source -valinta otetaan käyttöön, jos senhetkistä kuvalähdettä ei tunnisteta.

Secondary Source -valinta otetaan käyttöön, jos ensisijainen kuvalähde ei ole käytettävissä.

Jos ensi- ja toissijaista tulolähdettä ei tunnisteta, näyttö etsii aktiivista lähdettä kahdesti, ja kummankin haun aikana etsitään ensin ensisijaista ja sen jälkeen toissijaista tulolähdettä. Jos kumpikin haku epäonnistuu, näyttö palaa käyttämään ensimmäistä kuvalähdettä ja näyttää viestin signaalin puuttumisesta.

Jos **Primary Source** -valintana on **All**, näyttö etsii kuvan tulolähteitä kaksi kertaa peräkkäin aktiiviselle kuvalähteelle. Jos videokuva ei löydy, näyttö palaa takaisin järjestyksessä ensimmäiseen kuvalähteeseen.

Primary Source Recovery

Valitse, palautetaanko valittu ensisijainen tulolähde, kun ensisijainen tulo liitetään.

— **Primary Source Recovery** -toiminto poistetaan käytöstä, jos **Primary Source** -asetukseksi valitaan **All**.

Primary Source

Määritä automaattiseksi tulolähteeksi **Primary Source**.

Secondary Source

Määritä automaattiseksi tulolähteeksi **Secondary Source**.

Change PIN

MENU  → **System** → **Change PIN** → ENTER 

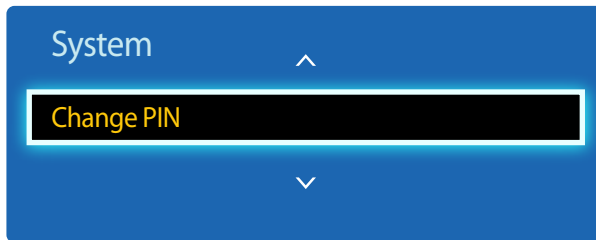

– Näytetty kuva saattaa vaihdella mallista riippuen.

Change PIN -ikkuna avautuu.

Valitse PIN-koodiksi mitkä tahansa neljä numeroa ja kirjoita ne **Enter New PIN** -kenttään. Kirjoita samat neljä numeroa **Confirm New PIN** -kenttään.

Kun Confirm-ruutu katoaa, paina **Close**-painiketta. Tuote on tallentanut uuden PIN-koodin.

General

MENU  → System → General → ENTER 

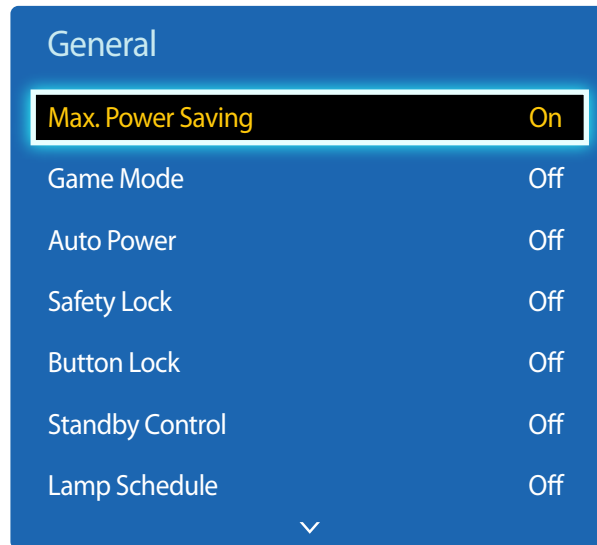

— Näytetty kuva saattaa vaihdella mallista riippuen.

Max. Power Saving

Tämä toiminto sammuttaa tuotteen virrankulutuksen vähentämiseksi, kun tietokone on ollut käyttämättömänä määritetyn ajan.

- Off / On

— Käytettävissä vain PC, DVI, HDMI-tilassa.

Game Mode

Kun tuote on kytketty pelikonsoliin, kuten PlayStation™ tai Xbox™, voit nauttia realistisesta pelikokemuksesta valitsemalla pelitilan.

- Off / On

— Game Mode -toimintoon liittyvät varoitukset ja rajoitukset

Jos haluat irrottaa pelikonsolin ja kytkeä toisen ulkoisen laitteen, valitse Game Mode -tilan arvoksi Off Asetukset-valikossa.

— Game Mode ei ole käytettävissä, kun tulolähteenä on PC.

— Jos Game Mode -asetuksena on On. Picture Mode -asetukseksi on valittu Standard ja Sound Mode -asetukseksi on valittu Movie.

Auto Power

Kun otat tämän toiminnon käyttöön, laite käynnistyy automaattisesti, kun virtajohto kytketään seinään.

- Off / On

Safety Lock

Tällä toiminnolla voit käyttää turvalukitustoimintoa.

- Off / On

Safety Lock -toiminto lukitsee kaikki tuotteen ja kaukosäätimen valikot ja painikkeet LOCK-painiketta lukuun ottamatta.

Jos haluat avata valikkojen ja painikkeiden lukituksen, paina LOCK-painiketta ja anna salasana (oletussalasana): 0 - 0 - 0 - 0).

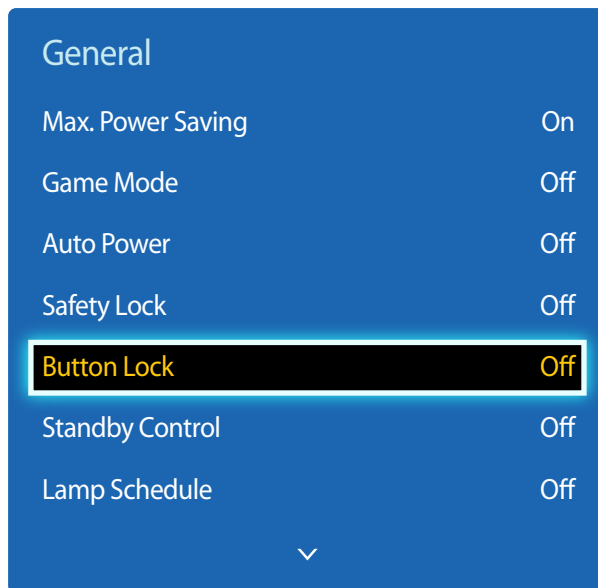

– Näytetty kuva saattaa vaihdella mallista riippuen.

Button Lock

Tällä valikolla tuotteen painikkeet voi lukita.

Tuotetta voi ohjata vain kaukosäätimellä, jos **Button Lock** -asetukseksi on valittu **On**.

- **Off / On**

Standby Control

Voit asettaa näytön valmiustilaan tulosignaalia vastaanottaessa.

- **Auto**
Virransäästötila aktivoituu, jos tulosignaaleja ei havaita, vaikka lähde laite olisikin kytketty näyttöön.
Jos lähdelaitetta ei ole kytketty, näkyviin tulee viesti "**No Signal**".
- **On**
Virransäästötila aktivoituu, jos tulosignaaleja ei havaita.
- **Off**
Jos tulosignaalia ei havaita, näkyviin tulee viesti "**No Signal**".
 - **Standby Control** -asetus on käytössä vain silloin, kun **Source List**-asetuksena on **PC, DVI, HDMI**.
 - Jos "**No Signal**" -viesti näkyy, vaikka lähde laite on kytketty, tarkista kaapelien kytkentä.

Lamp Schedule

Asettaa luminanssin käyttäjän määrittelemään arvoon tiettyinä aikana.

- **Off / On**

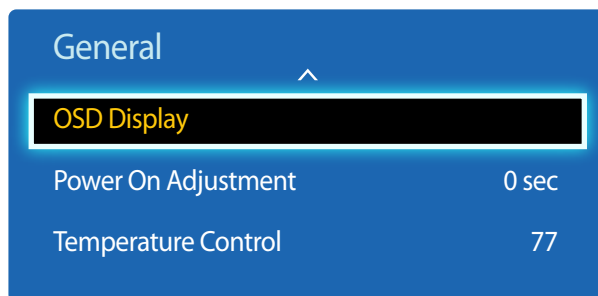

– Näytetty kuva saattaa vaihdella mallista riippuen.

OSD Display

Valikkokohteen näyttäminen tai piilottaminen näytöllä.

— **Source OSD / No Signal OSD / MDC OSD**

Power On Adjustment

Voit asettaa virtapainikkeen painamista seuraavan ja näytön käynnistymistä edeltävän lämpenemisajan. (Välillä: 0 – 50 sekuntia)

— Liian lyhyt lämpenemisaika voi aiheuttaa ylijännitettä ja vaurioittaa laitetta.

Temperature Control

Tämä toiminto tunnistaa laitteen sisäisen lämpötilan. Voit määritellä sopivan lämpötilavälin itse.

Oletuslämpötilana on 77 °C.

Laitteen suositeltu käyttölämpötila on 75–80 °C (kun ympäristön lämpötila on 40 °C).

— Näyttö tummenee, jos laitteen senhetkinen lämpötila ylittää suositellun ylärajan. Jos lämpötila kohoaa edelleen, laite sammuu automaattisesti, jottei se ylikuumenisi.

Anynet+ (HDMI-CEC)

MENU  → **System** → **Anynet+ (HDMI-CEC)** → ENTER 



- Näytetty kuva saattaa vaihdella mallista riippuen.
- **Anynet+ (HDMI-CEC)**-toiminnot eivät toimi muiden valmistajien tuotteissa.
- Katso ulkoisten Anynet+-laitteiden kytkentäohjeet laitteen käyttöoppaasta.
- Voit kytkeä vain yhden vastaanottimen (kotiteatterin).

Anynet+ (HDMI-CEC)

Anynet+ on toiminto, jonka avulla voit ohjata Samsung-tuotteen kaukosäätimellä kaikkia kytkettyjä Samsung-laitteita, jotka tukevat Anynet+-toimintoa. Anynet+-järjestelmää voi käyttää vain Samsung-laitteissa, joissa on Anynet+-toiminto. Jos haluat varmistaa, onko Samsung-laitteessa kyseinen ominaisuus, tarkista, onko laitteessa Anynet+-logo.

- Voit ohjata **Anynet+**-laitteita vain tuotteen kaukosäätimellä. Ohjaamisessa ei voi käyttää tuotteen painikkeita.
- Tuotteen kaukosäädin ei ehkä toimi kaikissa olosuhteissa. Jos näin käy, valitse **Anynet+**-laite uudelleen.
- **Anynet+** toimii, kun **Anynet+**-toimintoa tukeva AV-laite on valmiustilassa tai päällä.
- **PIP**-tilassa **Anynet+** toimii vain silloin, kun AV-laite on kytketty ensisijaisena näyttönä. Se ei toimi, jos AV-laite on kytketty toissijaisena näyttönä.
- **Anynet+** tukee enintään 12 AV-laitetta. Huomaa, että samantyyppisiä laitteita voi kytkeä enintään 3 kappaletta.

Anynet+-valikko

Anynet+-valikko muuttuu tuotteeseen kytkettyjen Anynet+-laitteiden tyyppin ja tilan mukaan.

Anynet+-valikko	Kuvaus
View PC	Vaihtaa Anynet+ -tilasta PC -tilaan.
Device List	Anynet+-laiteluettelon näyttäminen.
(device_name) MENU	Kytketyn laitteen valikoiden valikon näyttäminen. Esim. jos kytkettynä on DVD-soitin, DVD-soittimen levyvalikko tulee näkyviin.
(device_name) Tools	Kytketyn laitteen työkaluvalikon näyttäminen. Esim. jos kytkettynä on DVD-soitin, DVD-soittimen työkaluvalikko tulee näkyviin. <ul style="list-style-type: none">— Tämä valikko ei ehkä ole käytettävissä kaikissa laitteissa.
(device_name) Title Menu	Kytkeytyessä laitteessa olevan levyn nimivalikon näyttäminen. Esim. jos kytkettynä on DVD-soitin, elokuvan nimivalikko tulee näkyviin DVD-soittimessa. <ul style="list-style-type: none">— Tämä valikko ei ehkä ole käytettävissä kaikissa laitteissa.

Anynet+ (HDMI-CEC)

Anynet+ (HDMI-CEC)

On

Auto Turn Off

Yes

– Näytetty kuva saattaa vaihdella mallista riippuen.

Auto Turn Off

Anynet+-laitteen asettaminen **Off**-tilaan automaattisesti, kun tuote sammutetaan.

- **No / Yes**

— Jos **Auto Turn Off** -asetuksena on **Yes**, virta katkeaa myös toiminnassa olevista ulkoisista laitteista, kun tuotteen virta katkaistaan.

— Ei ehkä ole käytettävissä kaikissa laitteissa.

Anynet+-laitteesta toiseen vaihtaminen

1 Valitse **Anynet+ (HDMI-CEC)** painamalla **TOOLS**-painiketta ja paina sitten .

2 Valitse **Device List** ja paina sitten -painiketta.

Jos haluttua laitetta ei löydy, päivitä luettelo valitsemalla **Refresh**.

3 Valitse laite ja paina sitten -painiketta. Voit siirtyä valittuun laitteeseen.

— **Device List** -valikko tulee näyttöön vain silloin, kun valitset **System**-valikon **Anynet+ (HDMI-CEC)** -asetukseksi **On**.

— Valittuun laitteeseen siirtyminen voi kestää jopa 2 minuuttia. Siirtymistä ei voi peruuttaa sen ollessa kesken.

— Jos Anynet+-laite on valittu painamalla **SOURCE**-painiketta ja valitsemalla laitteen syöttölähteen, Anynet+-toimintoa ei voi käyttää.

— Muista vaihtaa **Anynet+**-laitteeseen **Device List** -kohdassa.

Anynet+-toiminnon vianmääritys

Ongelma	Mahdollinen ratkaisu
Anynet+ ei toimi.	<ul style="list-style-type: none">Tarkista, että laite on Anynet+-laite. Anynet+-järjestelmä tukee vain Anynet+-laitteita.Voit kytkeä vain yhden vastaanottimen (kotiteatterin).Tarkista, että Anynet+-laitteen virtajohto on kytketty kunnolla.Tarkista Anynet+-laitteen Video-/Audio-/HDMI-kaapelikytkennät.Varmista, että Anynet+-asetusvalikon Anynet+ (HDMI-CEC) -asetukseksi on valittu On.Tarkista, että kaukosäädin Anynet+-yhteensopiva.Anynet+ ei toimi kaikissa tilanteissa. (ensimääritys)Jos HDMI-kaapeli on irrotettu ja kytketty uudelleen, muista hakea laitteet uudelleen tai sammuttaa tuote ja käynnistää se uudelleen.Tarkista, että Anynet+-laitteen Anynet+-toiminto on päällä.
Haluan käynnistää Anynet+-toiminnon.	<ul style="list-style-type: none">Varmista, että Anynet+-laite on kytketty kunnolla tuotteeseen ja että Anynet+ System-valikon Anynet+ (HDMI-CEC) -asetukseksi on valittu On.Tuo Anynet+-valikko näkyviin painamalla TOOLS-painiketta. Valitse haluamasi valikko.
Haluan sulkea Anynet+-toiminnon.	<ul style="list-style-type: none">Valitse Anynet+-valikosta View PC.Paina tuotteen kaukosäätimen SOURCE-painiketta ja valitse muu kuin Anynet+-laite.
Viesti "Connecting to Anynet+ device ..." ilmestyy näyttöön.	<ul style="list-style-type: none">Kaukosäädintä ei voi käyttää, kun Anynet+-toimintoa määritetään tai katselutilaa vaihdetaan.Käytä kaukosäädintä, kun tuote on saanut Anynet+-asetukset valmiiksi tai siirtynyt Anynet+-toimintoon.
Anynet+-laite ei aloita toistoa.	<ul style="list-style-type: none">Toistotoimintoa ei voi käyttää ensimmääryksen ollessa käynnissä.

Ongelma

Mahdollinen ratkaisu

Kytettyä laitetta ei näy.

- Tarkista, tukeeko laite Anynet+-toimintoja.
- Tarkista, onko HDMI-kaapeli kytketty kunnolla.
- Varmista, että **Anynet+ System**-valikon **Anynet+ (HDMI-CEC)** -asetukseksi on valittu **On**.
- Hae Anynet+-laitteita uudelleen.
- Anynet+ edellyttää HDMI-yhteyden käyttöä. Varmista, että laite on kytketty tuotteeseen HDMI-kaapelilla.
- Kaikki HDMI-kaapelit eivät tue Anynet+-toimintoja.
- Jos yhteys on katkaistu sähkökatkon tai HDMI-kaapelin irrottamisen takia, suorita laitehaku uudelleen.

Magic Clone

MENU  → System → Magic Clone → ENTER 

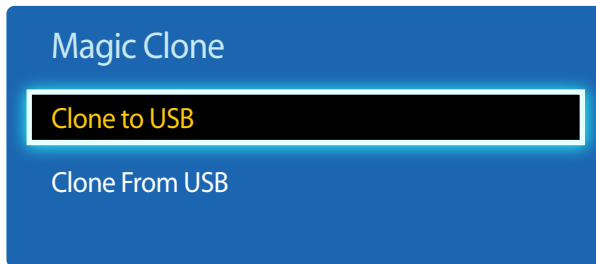

– Näytetty kuva saattaa vaihdella mallista riippuen.

Reset System

MENU  → System → Reset System → ENTER 

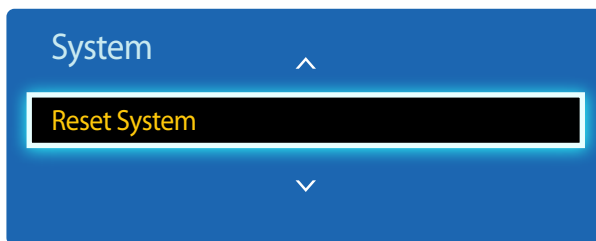

– Näytetty kuva saattaa vaihdella mallista riippuen.

Vie tuotteen asetukset USB-laitteeseen tai lataa asetukset USB-laitteen kautta.

Tästä toiminnosta on hyötyä, kun haluat käyttää samoja asetuksia useissa tuotteissa.

- **Clone to USB:** Kopioi tuotteen asetukset USB-laitteeseen.
- **Clone From USB:** Määrittää USB-laitteeseen tallennetut asetukset tuotteeseen.
 - Tuote käynnistetään määrittämisen jälkeen automaattisesti uudelleen.
 - Toiminto ei ehkä toimi oikein, jos USB-laitteessa on asetustiedoston lisäksi myös jokin muu tiedosto.
 - Vahvista ennen toiminnon suorittamista, että USB-laite toimii oikein.
 - Toiminto on käytettävissä tuotteissa, joilla on sama **Model Code** ja **Software Version**.
Siirry **Support** → **Contact Samsung**-kohtaan ja etsi **Model Code** ja **Software Version**.

Tämä toiminto palauttaa järjestelmävalikon asetukset oletusarvoihin.

Reset All

Tämä toiminto palauttaa kaikki näytön senhetkiset asetukset oletusarvoihin.

MENU  → **System** → **Reset All** → ENTER 



– Näytetty kuva saattaa vaihdella mallista riippuen.

Luku 09

Support

Software Update

MENU  → **Support** → **Software Update** → ENTER 

Software Update -valikon kautta voi päivittää tuotteen ohjelmiston uusimpaan versioon.

- Älä sammuta tuotetta, kun päivitys on kesken. Tuote sammuu ja käynnistyy automaattisesti, kun ohjelmistopäivitys on valmis.
- Kun päivität ohjelmiston, kaikki määritetyt video- ja ääniasetukset palautuvat oletusarvoihin. Kirjoita asetukset muistiin, jotta ne voi ottaa helposti takaisin käyttöön päivityksen jälkeen.

By USB

Jos haluat suorittaa ohjelmistopäivityksen USB-laitteesta, ota yhteyttä asiakaspalvelukeskukseen.

Contact Samsung

MENU  → **Support** → **Contact Samsung** → ENTER 

Tarkastele näitä tietoja, kun tuote ei toimi oikein tai kun haluat päivittää ohjelmiston.

Saatavissa on tietoja puhelukeskuksista sekä tuotteiden ja ohjelmistojen lataamisesta.

- **Contact Samsung** ja etsi tuotteen **Model Code** ja **Software Version**.

Luku 10

Vianmääritysopas

Testaa laite alla kuvatulla tavalla, ennen kuin soitat Samsungin asiakaspalveluun. Jos ongelma ei ratkea, ota yhteyttä Samsungin asiakaspalveluun.

Jos näyttö on tyhjä, tarkista tietokone, näytönohjain ja johto.

Samsungin asiakaspalvelukeskukseen tapahtuvan yhteydenoton edellytykset

Laitteen testaaminen

Tarkista laitteen testaustoiminnolla, että se toimii oikein.

Tee laitetesti, jos näyttö pysyy tyhjänä ja merkkivalo vilkkuu, vaikka laite on kytketty tietokoneeseen oikein.

- 1 Katkaise virta sekä laitteesta että tietokoneesta.
- 2 Irrota laitteen kaikki johdot.
- 3 Käynnistä laite.
- 4 Jos näet viestin **No Signal**, laite toimii normaalisti.

Tarkkuuden ja taajuuden tarkistaminen

Not Optimum Mode tulee lyhyesti näyttöön, jos valitset tuettua tarkkuutta suuremman tilan (Katso Tuetut tarkkuudet).

Tarkistettavat kohteet

Asennusongelma (PC-tila)

Näyttö menee itsestään päälle ja pois päältä.	Tarkista laitteen ja tietokoneen välisen johdon kytkentä ja varmista, että johto on kytketty tiukasti paikoilleen.
Näytön kaikissa reunoissa näkyy tyhjää tilaa, kun HDMI- tai HDMI-DVI-kaapeli kytketään tuotteeseen ja tietokoneeseen.	<p>Näytöllä näkyvä tyhjä tila ei johdu tuotteesta.</p> <p>Näytöllä näkyvä tyhjä tila johtuu tietokoneen näytönohjaimesta. Ratkaise ongelma säätämällä näytön kokoa näytönohjaimen HDMI- tai DVI-asetuksista.</p> <p>Jos näytönohjaimen asetusvalikossa ei ole näytön koon asetusvaihtoehtoa, päivitä näytönohjaimen ohjain sen viimeisimpään versioon.</p> <p>(Jos haluat lisätietoja siitä, kuinka näytön asetuksia säädetään, ota yhteyttä näytönohjaimen tai tietokoneen valmistajaan.)</p>
Source-kohdassa näkyy PC, jos tietokonetta ei ole yhdistetty.	Source-kohdassa näkyy aina PC siihen katsomatta, onko tietokonetta yhdistetty.

Näyttöongelma

Virran merkivalo ei pala. Näyttöpääte ei käynnisty.	Varmista, että virtajohto on kytketty.
No Signal näkyy näytöllä (katso kohtaa "Kytkeminen tietokoneeseen").	<p>Tarkista, onko laitteen johto kytketty oikein.</p> <p>Tarkista, että laitteeseen kytketyn toisen laitteen virta on päällä.</p>
Not Optimum Mode tulee näyttöön.	<p>Tämä viesti ilmestyy näkyviin silloin, kun näytönohjaimen signaalin tarkkuus- ja taajuusarvot ovat suuremmat kuin laitteen tukemat arvot.</p> <p>Tutustu Standardisignaalitytöluokkaan ja aseta enimmäistarkkuus ja -taajuus laitteen teknisten tietojen mukaisiksi.</p>
Näytön kuva on vääristynyt.	Tarkista laitteen johdon kytkentä.

Näyttöongelma

Kuva ei ole selkeä. Kuva on epätarkka.	Säädä Coarse - ja Fine -asetuksia.
	Irrota kaikki lisävarusteet (videojatkojohdot yms.) ja yritä uudelleen.
	Aseta tarkkuus ja taajuus suositelluille tasoille.
Kuva tuntuu epävakaalta ja se värisee.	Tarkista, että tietokoneen ja näytönohjaimen tarkkuus ja taajuus ovat laitteen tukemalla alueella.
Kuvassa on varjoja tai näyttöön jää jälkikuvia.	Muuta näytön asetuksia tarvittaessa laitteen Lisätiedot-valikon ja Standardisignaalitytötilataulukon tietojen mukaisesti.
Näyttö on liian kirkas. Näyttö on liian tumma.	Säädä Brightness - ja Contrast -asetuksia.
Kuvan värit eivät näy normaaleina.	Siirry Picture -kohtaan ja säädä Color Space -asetuksia.
Valkoinen ei näytä valkoiselta.	Siirry Picture -kohtaan ja säädä White Balance -asetuksia.
Kuvaa ei näy ja virran merkkivalo vilkkuu 0,5–1 sekunnin välein.	Laite on virransäästötilassa.
	Palaa edelliseen ikkunaan hiirellä tai painamalla mitä tahansa näppäimistön näppäintä.
Laite sammutetaan automaattisesti.	Siirry System -kohtaan ja varmista, että Sleep Timer -asetukseksi on valittu Off .
	Jos laitteeseen on yhdistetty tietokone, tarkista tietokoneen virtatila.
	Varmista, että virtajohto on kytketty kunnolla laitteeseen ja pistorasiaan.
	Jos yhdistetyn laitteen signaalia ei havaita, laite sammutetaan automaattisesti 10–15 minuutin kuluttua.
Kuvanlaatu on erilainen kuin liikkeessä, josta laite on ostettu.	Voit nauttia teräväpiirtokuvasta (HD) käyttämällä HDMI-kaapelia.

Näyttöongelma

Näyttö ei näytä normaalilta.

Koodattu videosisältö voi saada näytön näyttämään vioittuneelta nopeasti liikkuvia kohteita sisältäviä kohtauksia, kuten urheilutapahtumia tai toimintavideoita, katsottaessa.

Heikko signaalitaso tai huono kuvanlaatu voivat saada näytön näyttämään vioittuneelta. Tämä ei merkitse sitä, että tuote olisi viallinen.

Yhden metrin säteellä oleva matkapuhelin voi aiheuttaa häiriöitä analogisissa ja digitaalisissa laitteissa.

Kirkkaus ja värit eivät näytä normaaleilta.

Siirry **Picture**-kohtaan ja säädä näytön asetuksia, kuten **Picture Mode**, **Color**, **Brightness** ja **Sharpness**.

— Lisätietoja **Picture** -valikosta on [sivulla 46](#).

Siirry **System**-kohtaan ja säädä **Energy Saving** -asetuksia.

— Lisätietoja **System** -valikosta on [sivulla 69](#).

Palauta näytön oletusasetukset.

— Lisätietoja **Reset Picture** -valikosta on [sivulla 59](#).

Näytön reunoilla näkyy katkonaisia viivoja.

Jos **Picture Size** -asetuksena on **Screen Fit**, vaihda asetukseksi **16:9**.

Näytössä näkyy viivoja (punaisia, vihreitä tai sinisiä).

Nämä viivat näkyvät, kun näytön DATA SOURCE DRIVER IC -piiri on vioittunut. Ota yhteyttä Samsungin palvelukeskukseen ongelman ratkaisemiseksi.

Näyttö näyttää epävakaalta ja sitten jäätyy.

Näyttö voi jäätä muuta kuin suositeltua tarkkuutta käytettäessä tai kun signaali on epävaka. Voit ratkaista ongelman siirtymällä tietokoneella käyttämään suositeltua tarkkuutta.

Kuvaa ei voi näyttää koko näytön tilassa.

Skaalattu SD-sisältötiedosto (4:3) voi aiheuttaa HD-kanavaa katsottaessa mustia palkkeja näytön sivuilla.

Video, jonka kuvasuhde ei vastaa laitteen kuvasuhdetta, voi aiheuttaa mustia palkkeja näytön ylä- ja alareunassa.

Vaihda laitteessa tai lähdelaitteessa näytön kokoasetukseksi koko näytön tila.

Ääniongelma

Ääni ei kuulu.

Tarkista äänikaapelin liitântä tai säädä äänenvoimakkuutta.

Tarkista äänenvoimakkuus.

Äänenvoimakkuus on liian hiljainen.

Säädä äänenvoimakkuutta.

Jos äänenvoimakkuus on edelleenkin liian hiljainen, vaikka olet säätänyt äänenvoimakkuuden korkeimmalle mahdolliselle tasolle, säädä tietokoneen äänikortin tai ohjelmiston äänenvoimakkuutta.

Kuva näkyy, mutta ääntä ei kuulu.

Jos HDMI-kaapeli on kytketty, tarkista tietokoneen äänilähtöasetukset.

Siirry **Sound**-kohtaan ja vaihda **Speaker Select** -asetukseksi **Internal**.

Lähdelaitetta käytettäessä

- Varmista, että äänijohto on kytketty kunnolla laitteen äänituloliitântään.
- Tarkista lähdelaitteen äänilähtöasetukset.
(Jos näyttöön on esimerkiksi kytketty HDMI-kaapeli, digiboksin ääniasetukseksi on mahdollisesti vaihdettava HDMI.)

DVI-HDMI-kaapelia käytettäessä tarvitaan erillinen äänijohto.

Jos laitteessa on kuulokeliitântä, varmista, että siihen ei ole kytketty mitään.

Kytke virtajohto uudelleen laitteeseen ja käynnistä laite uudelleen.

Kaiuttimista kuuluu kohinaa.

Tarkista johtoliitântä. Varmista, että äänituloliitântään ei ole kytketty videokaapelia.

Tarkista signaalin voimakkuus kaapelin kytkemisen jälkeen.

Heikko signaalitaso voi johtaa heikkoon äänenlaatuun.

Ääniongelma

Ääntä mykistettäessä kuuluu ääntä.

Kun **Speaker Select** -asetukseksi valitaan **External**, äänenvoimakkuuspainike ja mykistystoiminto poistetaan käytöstä.

Säädä ulkoisten kaiuttimien äänenvoimakkuutta.

Pääkaiuttimien ja laitteen sisäisten kaiuttimien ääniasetuksia säädetään erikseen.

Laitteen äänenvoimakkuuden muuttaminen tai äänen mykistäminen ei vaikuta ulkoiseen vahvistimeen (dekooderiin).

Näytön ääni ei muutu **Sound Mode** -asetusta muutettaessa.

Pääkaiuttimien ja laitteen sisäisten kaiuttimien ääniasetuksia säädetään erikseen.

Lähdelaitteen ääniasetukset eivät vaikuta laitteen sisäisten kaiuttimien asetuksiin.

Kaiuttimista kuuluu kaikua.

Laitteen kaiuttimien ja ulkoisten kaiuttimien dekodausnopeuksien ero voi aiheuttaa kaikua.

Valitse tällöin **Speaker Select** -asetukseksi **External**.

Kaukosäädinongelma

Kaukosäädin ei toimi.

Varmista, että paristot on asetettu paikoilleen oikein (+/-).

Tarkista, ovatko paristot tyhjä.

Tarkista virransyöttö.

Varmista, että virtajohto on kytketty.

Tarkista, onko lähistöllä käytössä erikois- tai neonvalaisimia.

Lähdelaitteen ongelma

Tietokoneen käynnistyessä kuuluu piippaus.

Jos tietokoneen käynnistyessä kuuluu piippaus, kone tulee viedä huoltoon.

Muut ongelmat

Laitteen reunoilla on pieniä hiukkasia.

Hiukkaset kuuluvat laitteen muotoiluun. Laite ei ole viallinen.

PIP-valikko ei ole käytettävissä.

Valikko otetaan käyttöön tai poistetaan käytöstä **Source**-tilan mukaan.
— Lisätietoja **PIP** -valikosta on [sivulla 53](#).

Kun yritän muuttaa tietokoneen tarkkuutta, näyttöön tulee viesti "**The defined resolution is not currently supported.**".

Näyttöön tulee viesti "**The defined resolution is not currently supported.**", jos syöttölähteen tarkkuus ylittää näytön enimmäistarkkuuden.
Voit ratkaista ongelman muuttamalla tietokoneen tarkkuuden näytön tukemaan tarkkuuteen.

Kaiuttimista ei kuulu ääntä HDMI-tilassa, kun DVI-HDMI-kaapeli on kytkettynä.

DVI-kaapelit eivät siirrä äänitietoja.
Kytke äänikaapeli oikeaan tuloliitäntään äänen ottamiseksi käyttöön.

HDMI-laitteen YCbCr-lähtöä käytettäessä **HDMI Black Level** ei toimi oikein.

Tämä toiminto on käytettävissä vain silloin, kun lähdealaite, kuten DVD-soitin ja digiboksi, on kytketty laitteeseen HDMI-kaapelilla (RGB-signaalikaapelilla).

HDMI-tilassa ei kuulu ääntä.

Näytön värit eivät ehkä näytä normaaleilta. Kuvaa tai ääntä ei ehkä ole. Tämä ongelma voi ilmetä, jos laitteeseen kytketään lähdealaite, joka tukee vain HDMI-standardin vanhempaa versiota.
Käytä näiden ongelmien ilmetessä äänikaapelia HDMI-kaapelin rinnalla.

Jotkin näytönohjaimet eivät automaattisesti tunnista HDMI-signaaleja, joissa ei ole ääntä. Valitse tällöin manuaalinen äänitulo.

	Äänitulo	Näyttötila
PC	Automaattinen	Tietokoneen asetukset
DVI PC	Äänitulo (stereoliitännät)	Tietokoneen asetukset

Muut ongelmat

Infrapuna-anturi ei toimi.

Varmista, että anturin merkkivalo syttyy kaukosäätimen painiketta painettaessa.

- Jos anturin merkkivalo ei syty, katkaise ja kytke virta laitteen takana olevasta virtakytkimestä. (Virran merkkivalo alkaa palaa punaisena, kun näyttö sammutetaan.)
Jos anturin merkkivalo ei syty edes sen jälkeen, kun virta on katkaistu ja kytketty virtakytkimestä, sisäinen liitin on voinut irrota.
Toimita laite huollettavaksi lähimpään palvelukeskukseen.
 - Jos anturin palava merkkivalo ei välähdä punaisena kaukosäätimen painiketta painettaessa, infrapuna-anturi voi olla vioittunut.
Toimita laite huollettavaksi lähimpään palvelukeskukseen.
 - Jos näytössä ei tapahdu muutosta kaukosäätimen painiketta painettaessa, vaikka anturin merkkivalo välähtää punaisena, emolevy voi olla vioittunut.
Toimita laite huollettavaksi lähimpään palvelukeskukseen.
-

Kysymykset ja vastaukset

Kysymys

Miten taajuutta muutetaan?

Vastaus

Säädä taajuus näytönohjaimen asetuksista.

- Windows XP: Siirry kohtaan **Ohjauspaneeli** → **Ulkoasu ja teemat** → **Näyttö** → **Asetukset** → **Lisäasetukset** → **Näyttölaite** ja vaihda taajuus kohdasta **Näytön asetukset**.
- Windows ME/2000: Siirry kohtaan **Ohjauspaneeli** → **Näyttö** → **Asetukset** → **Lisäasetukset** → **Näyttölaite** ja vaihda taajuus kohdasta **Näytön asetukset**.
- Windows Vista: Siirry kohtaan **Ohjauspaneeli** → **Ulkoasu ja mukauttaminen** → **Mukauttaminen** → **Näyttöasetukset** → **Lisäasetukset** → **Näyttölaite** ja vaihda taajuus kohdasta **Näytön asetukset**.
- Windows 7: Siirry kohtaan **Ohjauspaneeli** → **Ulkoasu ja mukauttaminen** → **Näyttö** → **Säädä tarkkuutta** → **Lisäasetukset** → **Näyttölaite** ja vaihda taajuus kohdasta **Näytön asetukset**.
- Windows 8: Siirry kohtaan **Asetukset** → **Ohjauspaneeli** → **Ulkoasu ja mukauttaminen** → **Näyttö** → **Säädä tarkkuutta** → **Lisäasetukset** → **Näyttölaite** ja vaihda taajuus kohdasta **Näytön asetukset**.

Miten tarkkuutta muutetaan?

- Windows XP: Säädä tarkkuutta kohdasta **Ohjauspaneeli** → **Ulkoasu ja teemat** → **Näyttö** → **Asetukset**.
- Windows ME/2000: Säädä tarkkuutta kohdasta **Ohjauspaneeli** → **Näyttö** → **Asetukset**.
- Windows Vista: Säädä tarkkuutta kohdasta **Ohjauspaneeli** → **Ulkoasu ja mukauttaminen** → **Mukauttaminen** → **Näyttöasetukset**.
- Windows 7: Säädä tarkkuutta kohdasta **Ohjauspaneeli** → **Ulkoasu ja mukauttaminen** → **Näyttö** → **Säädä tarkkuutta**.
- Windows 8: Säädä tarkkuutta kohdasta **Asetukset** → **Ohjauspaneeli** → **Ulkoasu ja mukauttaminen** → **Näyttö** → **Säädä tarkkuutta**.

Lisätietoja säädöistä on tietokoneen tai näytönohjaimen käyttöoppaassa.

Kysymys

Miten virransäästötila asetetaan?

Vastaus

- Windows XP: Aseta virransäästötila kohdasta **Ohjauspaneeli → Ulkoasu ja teemat → Näyttö → Näytönsäästäjä**. Voit tehdä tämän myös tietokoneen BIOS-asetuksista.
 - Windows ME/2000: Aseta virransäästötila kohdasta **Ohjauspaneeli → Näyttö → Näytönsäästäjä**. Voit tehdä tämän myös tietokoneen BIOS-asetuksista.
 - Windows Vista: Aseta virransäästötila kohdasta **Ohjauspaneeli → Ulkoasu ja mukauttaminen → Mukauttaminen → Näytönsäästäjä**. Voit tehdä tämän myös tietokoneen BIOS-asetuksista.
 - Windows 7: Aseta virransäästötila kohdasta **Ohjauspaneeli → Ulkoasu ja mukauttaminen → Mukauttaminen → Näytönsäästäjä**. Voit tehdä tämän myös tietokoneen BIOS-asetuksista.
 - Windows 8: Aseta virransäästötila kohdasta **Asetukset → Ohjauspaneeli → Ulkoasu ja mukauttaminen → Mukauttaminen → Näytönsäästäjän asetukset**. Voit tehdä tämän myös tietokoneen BIOS-asetuksista.
-

Luku 11

Tekniset tiedot

- Koko

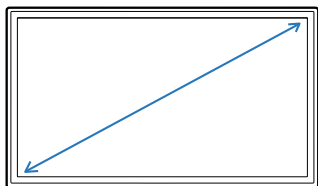

- Näyttöalue

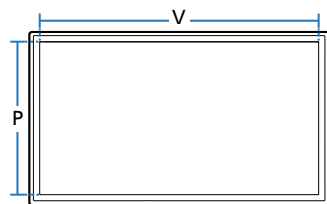

- Mitat (L x K x S)

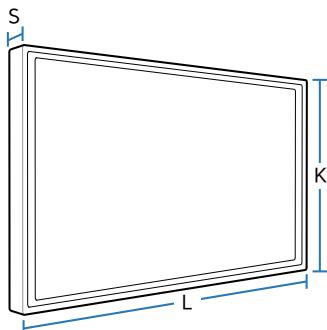

Yleiset

Mallin nimi

ED65D

ED75D

Näyttö

Koko

Luokka 65 (64,5 tuumaa / 163 cm)

Luokka 75 (74,5 tuumaa / 189 cm)

Näyttöalue

1428,48 (V) x 803,52 (P) mm

1650,24 (V) x 928,26 (P) mm

Mitat (L x K x S)

1467,4 x 848,0 x 64,9 mm

1675,0 x 959,1 x 64,8 mm

Paino (ilman telinettä)

26,8 kg

28,8 kg

Virtalähde

Tämä laite käyttää jännitettä 100–240 V. Tarkista tiedot laitteen takana olevista merkinnöistä, sillä eri maissa käytetään erilaisia vakiojännitteitä.

Käyttö- ja säilytysympäristö

Käyttö

Lämpötila: 0 °C – 40 °C (32 °F – 104 °F)

Kosteus: 10–80 %, tiivistymätön

Säilytys

Lämpötila: -20 °C – 45 °C (-4 °F – 113 °F)

Kosteus: 5–95 %, tiivistymätön

— Kytke ja käytä

Näyttöä voidaan käyttää minkä tahansa kytke ja käytä -yhteensopivan järjestelmän kanssa. Kaksisuuntainen tiedonsiirto näytön ja tietokonejärjestelmän kanssa optimoi näytön asetukset.

Näyttö asennetaan automaattisesti. Voit kuitenkin halutessasi muokata asetuksia.

— Näytön pisteet (kuvapisteet)

Laitteen valmistustavasta johtuen noin yksi miljoonasta (1 ppm) näytön pikselistä voi näyttää muita kirkkaammalta tai tummemmalta. Tämä ei vaikuta laitteen suorituskykyyn.

— Tämä laite on luokan A digitaalinen laite.

Virransäästö

Laitteen virransäästötoiminto pienentää virrankulutusta sammuttamalla kuvaruudun ja muuttamalla virran merkkivalon väriä, kun laitetta ei käytetä määritetyn ajan kuluessa. Laitteen virtaa ei katkaista virransäästötilassa. Voit palauttaa kuvaruudun takaisin käyttöön liikuttamalla hiirtä tai painamalla mitä tahansa näppäimistön näppäintä. Virransäästötila toimii vain silloin, kun laite on kytketty sellaiseen tietokoneeseen, jossa on virransäästötoiminto.

Virransäästö	Tavallinen käyttötila			Virransäästötila (SOG-signaali:ei tue DPM-tilaa)	Virta pois päältä	Virta pois päältä (Virtapainike pois päältä)
	Luokitus	tyypillinen	Enint.			
Virran merkkivalo	Pois			Vilkkuu	Käytössä	Pois
Virrankulutus	ED65D	215 W	180 W	235 W	1 W	0 W
	ED75D	280 W	247 W	310 W	1 W	0 W

- Näytetty virrankulutuksen taso voi vaihdella eri käyttöolosuhteissa tai asetuksia muutettaessa.
- SOGia (Sync On Green) ei tueta.
- Virrankulutuksen voi vähentää nolnaan joko sammuttamalla virran laitteen takaosassa sijaitsevasta katkaisimesta tai irrottamalla virtajohdon. Irrota virtajohto, jos et aio käyttää laitetta pitkään aikaan (lomalla jne.).

Esiasetetut ajastustilat

Tämän laitteen voi sen teknisten ominaisuuksien vuoksi asettaa vain yhteen tarkkuuteen kullekin näyttöruudun koolle ihanteellisen kuvanlaadun saavuttamiseksi. Muun kuin suositellun tarkkuuden käyttö voi heikentää kuvanlaatua. Jotta näin ei kävisi, suosittelemme, että valitset tuotteelle suositellun ihannetarkkuuden. Kun vaihdat (tietokoneeseen kytketystä) CDT-tuotteesta LCD-tuotteeseen, tarkista taajuusasetukset. Jos LCD-tuote ei tue taajuutta 85 Hz, muuta pystytaajuudeksi 60 Hz CDT-tuotetta käyttämällä, ennen kuin vaihdat sen LCD-tuotteeseen.

Synkronointi	Vaakataajuus	30–81 kHz
	Pystytaajuus	48–75 Hz
Tarkkuus	Optimaalinen tarkkuus	1920 x 1080 / 60 Hz
	Enimmäistarkkuus	1920 x 1080 / 60 Hz

Kuvaruutu säädetään automaattisesti, jos tietokone lähettää jotakin alla mainituista vakiosignaaleista. Jos tietokone ei lähetä vakiosignaalia, näyttö saattaa näkyä tyhjänä, vaikka virran merkkivalo palaa. Jos näin käy, säädä asetuksia oheisen taulukon tietojen ja tietokoneen näyttönohjaimen käyttöoppaan ohjeiden mukaisesti.

Tarkkuus	Vaakataajuus (kHz)	Pystytaajuus (Hz)	Pikselikello (MHz)	Tahdistuksen polaarisuus (H/V)
IBM, 720 x 400	31,469	70,087	28,322	-/+
MAC, 640 x 480	35,000	66,667	30,240	-/-
MAC, 832 x 624	49,726	74,551	57,284	-/-
MAC, 1152 x 870	68,681	75,062	100,000	-/-
VESA, 640 x 480	31,469	59,940	25,175	-/-
VESA, 640 x 480	37,861	72,809	31,500	-/-
VESA, 640 x 480	37,500	75,000	31,500	-/-

- Vaakataajuus
Yhden, näytön oikeasta reunasta vasempaan vaakatasossa ulottuvan juovan pyyhkäisyyn kuluvaa aikaa sanotaan vaakasykliksi. Kääntäen verrannollinen määrä vaakasyklejä on nimeltään vaakataajuus. Vaakataajuus ilmaistaan kilohertseinä, kHz.
- Pystytaajuus
Kuva näytetään katsojalle näyttämällä samaa kuvaa useita kertoja sekunnissa (samalla tavoin kuin välkkyvässä loisteputkivalossa). Saman kuvan näyttönopeus sekunnissa tunnetaan nimillä pystytaajuus ja virkistystaajuus. Pystytaajuus ilmaistaan hertseinä, Hz.

Tarkkuus	Vaakataajuus (kHz)	Pystytaajuus (Hz)	Pikselikello (MHz)	Tahdistuksen polaarisuus (H/V)
VESA, 800 x 600	35,156	56,250	36,000	+/+
VESA, 800 x 600	37,879	60,317	40,000	+/+
VESA, 800 x 600	48,077	72,188	50,000	+/+
VESA, 800 x 600	46,875	75,000	49,500	+/+
VESA, 1024 x 768	48,363	60,004	65,000	-/-
VESA, 1024 x 768	56,476	70,069	75,000	-/-
VESA, 1024 x 768	60,023	75,029	78,750	+/+
VESA, 1280 x 720	45,000	60,000	74,250	+/+
VESA, 1280 x 1024	63,981	60,020	108,000	+/+
VESA, 1280 x 1024	79,976	75,025	135,000	+/+
VESA, 1366 x 768	47,712	59,790	85,500	+/+
VESA, 1440 x 900	55,935	59,887	106,500	-/+
VESA, 1600 x 900	60,000	60,000	108,000	+/+
VESA, 1680 x 1050	65,290	59,954	146,250	-/+
VESA, 1920 x 1080	67,500	60,000	148,500	+/+

Luku 12

Liite

Ota yhteyttä Samsungiin

Verkkosivusto: <http://www.samsung.com>

— Jos sinulla on kysymyksiä tai kommentteja koskien Samsung tuotteita voitte ottaa yhteyttä Samsung tukeen.

NORTH AMERICA

U.S.A	1-800-SAMSUNG (726-7864)
CANADA	1-800-SAMSUNG (726-7864)

LATIN AMERICA

ARGENTINE	0800-333-3733
BOLIVIA	800-10-7260
BRAZIL	0800-124-421 (Demais cidades e regiões) 4004-0000 (Capitais e grandes centros)
CHILE	800-SAMSUNG (726-7864)
COLOMBIA	Bogotá 600 12 72 Gratis desde cualquier parte del país 01 8000 112 112 ó desde su celular #SAM(726)

LATIN AMERICA

COSTA RICA	0-800-507-7267 00-800-1-SAMSUNG (726-7864)
DOMINICA	1-800-751-2676
ECUADOR	1-800-10-72670 1-800-SAMSUNG (72-6786)
EL SALVADOR	800-6225
GUATEMALA	1-800-299-0013 1-800-299-0033
HONDURAS	800-27919267 800-2791-9111
JAMAICA	1-800-234-7267 1-800-SAMSUNG (726-7864)
MEXICO	01-800-SAMSUNG (726-7864)
NICARAGUA	001-800-5077267
PANAMA	800-7267 800-0101
PARAGUAY	009-800-542-0001
PERU	0-800-777-08
PUERTO RICO	1-800-682-3180
TRINIDAD & TOBAGO	1-800-SAMSUNG (726-7864)
URUGUAY	000-405-437-33

LATIN AMERICA

VENEZUELA	0-800-SAMSUNG (726-7864)
-----------	--------------------------

EUROPE

AUSTRIA	0800 - SAMSUNG (0800 - 7267864)
BELGIUM	02-201-24-18
BOSNIA	051 331 999
BULGARIA	800 111 31, Безплатна телефонна линия
CROATIA	072 726 786
CYPRUS	8009 4000 only from landline, toll free
CZECH	800 - SAMSUNG (800-726786)
	Samsung Electronics Czech and Slovak, s.r.o. V Parku 2343/24, 148 00 - Praha 4
DENMARK	70 70 19 70
EIRE	0818 717100
ESTONIA	800-7267
FINLAND	030-6227 515
FRANCE	01 48 63 00 00
GERMANY	0180 6 SAMSUNG bzw. 0180 6 7267864* (*0,20 €/Anruf aus dem dt. Festnetz, aus dem Mobilfunk max. 0,60 €/Anruf)

EUROPE

GREECE	80111-SAMSUNG (80111 726 7864) only from land line (+30) 210 6897691 from mobile and land line
HUNGARY	0680SAMSUNG (0680-726-786) 0680PREMIUM (0680-773-648)
ITALIA	800-SAMSUNG (800.7267864)
LATVIA	8000-7267
LITHUANIA	8-800-77777
LUXEMBURG	261 03 710
MONTENEGRO	020 405 888
NETHERLANDS	0900-SAMSUNG (0900-7267864) (€ 0,10/Min)
NORWAY	815 56480
POLAND	0 801-172-678* lub +48 22 607-93-33 * * (koszt połączenia według taryfy operatora)
PORTUGAL	808 20 7267
ROMANIA	08008 726 78 64 (08008 SAMSUNG) Apel GRATUIT
SERBIA	011 321 6899
SLOVAKIA	0800 - SAMSUNG (0800-726 786)
SLOVENIA	080 697 267 090 726 786
SPAIN	0034902172678

EUROPE

SWEDEN	0771 726 7864 (SAMSUNG)
SWITZERLAND	0800 726 78 64 (0800-SAMSUNG)
UK	0330 SAMSUNG (7267864)

CIS

ARMENIA	0-800-05-555
AZERBAIJAN	0-88-555-55-55
BELARUS	810-800-500-55-500
GEORGIA	0-800-555-555
KAZAKHSTAN	8-10-800-500-55-500 (GSM: 7799, VIP care 7700)
KYRGYZSTAN	8-10-800-500-55-500
MOLDOVA	0-800-614-40
MONGOLIA	7-495-363-17-00
RUSSIA	8-800-555-55-55
TADJIKISTAN	8-10-800-500-55-500
UKRAINE	0-800-502-000
UZBEKISTAN	8-10-800-500-55-500

CHINA

CHINA	400-810-5858
HONG KONG	(852) 3698 4698
MACAU	0800 333

S.E.A

AUSTRALIA	1300 362 603
INDONESIA	021-56997777 08001128888
JAPAN	0120-363-905
MALAYSIA	1800-88-9999 603-77137477 (Overseas contact)
MYANMAR	01-2399888
NEW ZEALAND	0800 726 786
PHILIPPINES	1-800-10-7267864 [PLDT] 1-800-8-7267864 [Globe landline and Mobile] 02-4222111 [Other landline]
SINGAPORE	1800-SAMSUNG (726-7864)
TAIWAN	0800-329999
THAILAND	0-2689-3232, 1800-29-3232
VIETNAM	1800 588 889

S.W.A

BANGLADESH	09612300300
INDIA	1800 3000 8282 - Toll Free 1800 266 8282 - Toll Free
SRI LANKA	0094117540540 0094115900000

MENA

ALGERIA	021 36 11 00
BAHRAIN	8000-GSAM (8000-4726)
EGYPT	08000-726786 16580
IRAN	021-8255
JORDAN	0800-22273 06 5777444
KUWAIT	183-CALL (183-2255)
MOROCCO	080 100 22 55
OMAN	800-SAMSUNG (800 - 726 7864)
PAKISTAN	0800-Samsung (72678)
QATAR	800-CALL (800-2255)
SAUDI ARABIA	920021230

MENA

SYRIA	18252273
TUNISIA	80-1000-12
TURKEY	444 77 11
U.A.E	800-SAMSUNG (800 - 726 7864)

AFRICA

BOTSWANA	8007260000
BURUNDI	200
CAMEROON	7095-0077
COTE D'IVOIRE	8000 0077
DRC	499999
GHANA	0800-10077 0302-200077
KENYA	0800 545 545
MOZAMBIQUE	847267864 / 827267864
NAMIBIA	08 197 267 864
NIGERIA	0800-726-7864
RWANDA	9999

AFRICA

SENEGAL	800-00-0077
SOUTH AFRICA	0860 SAMSUNG (726 7864)
SUDAN	1969
TANZANIA	0800 755 755
UGANDA	0800 300 300
ZAMBIA	0211 350370

Vastuu maksullisesta palvelusta (asiakkaan kustannukset)

— Palvelua pyydetessä voimme seuraavissa tapauksissa takuusta huolimatta veloittaa maksun huoltoteknikon käynnistä.

Tuote ei ole viallinen

Tuotteen puhdistaminen, säätäminen, selittäminen, uudelleenasennus jne.

- Huoltoteknikko antaa laitteen käyttöön liittyviä ohjeita tai säätää asetuksia laitetta purkamatta.
- Vika johtuu ulkoisista ympäristötekijöistä (Internet, antenni, langallinen signaali jne.).
- Tuote asennetaan uudelleen tai uusia laitteita kytketään sen jälkeen, kun ostettu laite on asennettu ensimmäisen kerran.
- Tuote asennetaan uudelleen sen siirtämiseksi toiseen paikkaan tai toiseen taloon.
- Asiakas pyytää ohjeita siitä, miten laitetta käytetään toisen valmistajan tuotteen kanssa.
- Asiakas pyytää ohjeita siitä, miten verkkoa tai toisen valmistajan ohjelmaa käytetään.
- Asiakas pyytää ohjelmiston asentamista ja asetusten määrittämistä laitetta varten.
- Huoltoteknikko poistaa laitteen sisällä olevan pölyn tai vieraat esineet.
- Asiakas pyytää asennusta ostettuaan laitteen ostoskanavalta tai verkosta.

Laitteen vioittuminen johtuu asiakkaasta

Laitteen vioittuminen johtuu virheellisestä käsittelystä tai korjauksesta.

Laitteen vioittuminen johtuu

- ulkoisesta iskusta tai putoamisesta
- muiden kuin Samsungin hyväksymien tarvikkeiden tai erikseen myytävien tuotteiden käytöstä
- muun kuin Samsung Electronics Co., Ltd:n ulkoistuspalveluyrityksen insinöörin tai kumppanin suorittamasta korjauksesta
- asiakkaan suorittamasta laitteen muutoksesta tai korjauksesta
- käytöstä virheellisellä jännitteellä tai luvattomia sähköliitäntöjä käyttäen
- käyttöoppaan varoitusten noudattamatta jättämisestä.

Muuta

- Laite vioittuu luonnonkatastrofin (salamaiskun, tulipalon, maanjäristyksen, tulvavahingon jne.) seurauksena.
- Kulutustarvikkeet (akku, väriaine, loistelamppu, pää, tärytin, lamppu, suodatin, nauha jne.) ovat kuluneet loppuun.

— Asiakkaalta voidaan periä palvelumaksu, jos hän pyytää huoltoa, vaikka laite ei ole vioittunut. Lue siis käyttöopas ensin.

Oikea hävittäminen

Tuotteen turvallinen hävittäminen (elektroniikka ja sähkölaitteet)



(Jätteiden lajittelua käyttävät maat)

Oheinen merkintä tuotteessa, lisävarusteissa tai käyttöohjeessa merkitsee, että tuotetta tai lisävarusteina toimitettavia sähkölaitteita (esim. laturia, kuulokkeita tai USB kaapelia) ei saa hävittää kotitalousjätteen mukana niiden käyttöön päätyttyä. Virheellisestä jätteenkäsittelystä ympäristölle ja terveydelle aiheutuvien haittojen välttämiseksi tuote ja lisävarusteet on eroteltava muusta jätteestä ja kierrätettävä kestävän kehityksen mukaista uusiokäyttöä varten.

Kotikäyttäjät saavat lisätietoja tuotteen ja lisävarusteiden turvallisesta kierrätyksestä ottamalla yhteyttä tuotteen myyneeseen jälleenmyyjään tai paikalliseen ympäristöviranomaiseen.

Yrityskäyttäjien tulee ottaa yhteyttä tavarantoimittajaan ja selvittää hankintasopimuksen ehdot. Tuotetta tai sen lisävarusteita ei saa hävittää muun kaupallisen jätteen seassa.

Tuotteen paristojen oikea hävittäminen



(Jätteiden lajittelua käyttävät maat)

Pariston, käyttöoppaan tai pakkauksen tämä merkintä tarkoittaa, että tämän tuotteen sisältämää paristoa ei saa hävittää muun kotitalousjätteen seassa. Kemiallinen symboli Hg, Cd tai Pb ilmaisee, että paristo sisältää elohopeaa, kadmiumia tai lyijyä yli EU-direktiivin 2006/66 salliman määrän.

Käyttäjä ei voi vaihtaa tuotteen sisältämää paristoa. Kysy lisätietoja vaihtamisesta palveluntarjoajalta. Älä yritä poistaa paristoa tai hävittää sitä tulossa. Älä pura, murskaa tai rei'itä paristoa. Jos olet hävittämässä tätä tuotetta, toimita se asianmukaiseen keräyspisteeseen, joka huolehtii tuotteen kierrätyksestä.

Ihanteellinen kuvanlaatu ja jälkikuvien esto

Ihanteellinen kuvanlaatu

- Tämän -näytön valmistustavasta johtuen noin yksi kuvapiste miljoonasta (1 ppm) saattaa näkyä näytöllä kirkkaampana tai tummempana. Tämä ei vaikuta laitteen suorituskykyyn.
 - Alipikseleiden lukumäärä -näyttötyypeittäin: 6.220.800
- Suorita **Auto Adjustment** kuvanlaadun parantamiseksi. Jos kohinaa ilmenee myös automaattisen säädön jälkeen, säädä **Coarse**- tai **Fine**-asetusta.
- Jos jätät pysäytetyn kuvan näkyviin pitkäksi aikaa, näytölle saattaa muodostua jälkikuva tai viallisia kuvapisteitä.
 - Jos et käytä tuotetta pitkään aikaan, ota virransäästötila tai dynaaminen näytönsäästäjä käyttöön.

Jälkikuvien esto

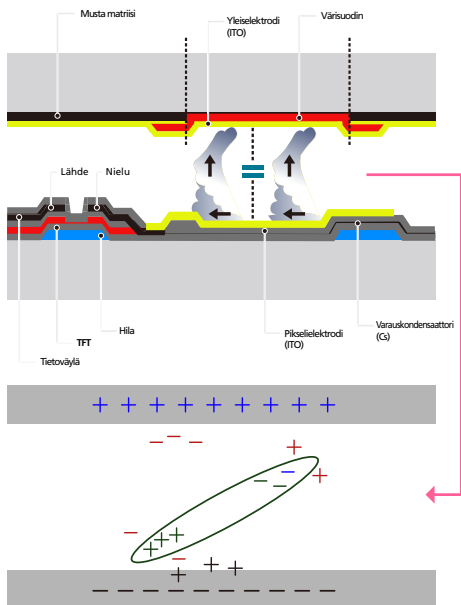

Mitä jälkikuvilla tarkoitetaan?

Jälkikuvia ei tulisi esiintyä, kun LCD-näyttöä käytetään normaalisti. Normaalkäytöllä tarkoitetaan jatkuvasti vaihtuvaa videokuva. Jos LCD-näytöllä näytetään pysäytettyä kuvaa pitkän aikaa (yli 12 tuntia), kuvapisteiden nestekiteitä liikuttavien elektrodien välinen jännite saattaa hieman muuttua.

Jännite-ero kasvaa ajan myötä ja tekee nestekiteistä ohuempia. Jos näin käy, edellinen kuva saattaa pysyä näytöllä kuvan vaihtuessa. Tämän voi estää pienentämällä syntyynyttä jännite-eroa.

— Jälkikuvia ei tulisi esiintyä, kun LCD-näyttöä käytetään asianmukaisissa olosuhteissa.

Jälkikuvien estäminen

— Jäännöskuvien muodostuminen on helpointa estää kytkemällä virta pois päältä tai asettamalla näytönsäästäjä toimimaan tietokoneella tai järjestelmässä silloin, kun niitä ei käytetä. Takuupalvelua on saatettu rajoittaa ohjekirjassa.

- Virran katkaiseminen, näytönsäästäjä ja virransäästötila
 - Kytke laitteen virta pois päältä kahdeksi tunniksi 12 tunnin käytön jälkeen.
 - Siirry tietokoneen valikkoon Näytön ominaisuudet > Virtalähde ja aseta tuote sammumaan tarvittavalla tavalla.
 - Suosittellemme näytönsäästäjän käyttöä.
On parasta käyttää joko yksiväristä tai liikkuvaa kuvaa esittävää näytönsäästäjää.
- Värin vaihtaminen säännöllisesti
 - Käytä kahta väriä
Vaihda kahden eri värin välillä 30 minuutin välein yllä näytetyllä tavalla.

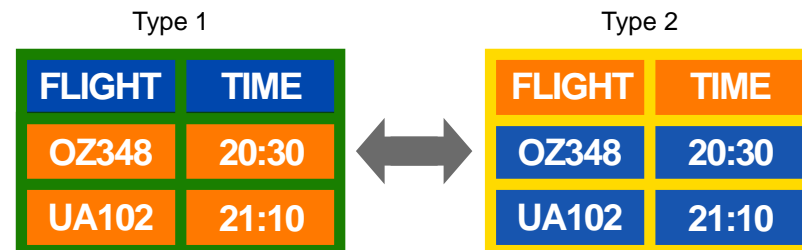

- Kirkkaus: osoittaa värin kirkkauden tai tummuuden, joka muuttuu säteilevän valon määrän mukaan.

- Vältä kirkkaudeltaan vastakkaisten teksti- ja taustavärien yhdistelmiä.
- Vältä harmaan käyttöä, sillä se saattaa kasvattaa jälkikuvien esiintymismahdollisuutta.
- Vältä kirkkaudeltaan vastakkaisten värien käyttöä (musta ja valkoinen tai harmaa).



- Tekstin värin vaihtaminen säännöllisesti
 - Käytä kirkkaudeltaan samantasoisia, kirkkaita värejä.
- Aikaväli: Vaihda tekstin väriä ja taustaväriä 30 minuutin välein.



- Aseta teksti liikkumaan ja muuttumaan 30 minuutin välein alla näytetyllä tavalla.



- Näytä liikkuvaa logokuvaa säännöllisesti.
- Aikaväli: Näytä liikkuvaa logokuvaa 60 sekunnin ajan aina neljän käyttötunnin jälkeen.

Lisenssi



Valmistettu Dolby Laboratoriesin lisenssillä.

Dolby ja kaksois-D-symboli ovat Dolby Laboratoriesin tavaramerkkejä.



Manufactured under a license from U.S. Patent No's: 5,956,674, 5,974,380, 5,978,762, 6,487,535, 6,226,616, 7,212,872, 7,003,467, 7,272,567, 7,668,723, 7,392,195, 7,930,184, 7,333,929 and 7,548,853. DTS, the Symbol, and DTS and the Symbol together are registered trademarks & DTS Premium Sound | 5.1 is a trademark of DTS, Inc. ©2012 DTS, Inc. All Rights Reserved.



The terms HDMI and HDMI High-Definition Multimedia Interface, and the HDMI Logo are trademarks or registered trademarks of HDMI Licensing LLC in the United States and other countries.



DivX Certified® to play DivX® video up to HD 1080p, including premium content.

DivX®, DivX Certified® and associated logos are trademarks of Rovi Corporation or its subsidiaries and are used under license.

ABOUT DIVX VIDEO: DivX® is a digital video format created by DivX, LLC, a subsidiary of Rovi Corporation. This is an official DivX Certified® device that has passed rigorous testing to verify that it plays DivX video. Visit divx.com for more information and software tools to convert your files into DivX videos.

ABOUT DIVX VIDEO-ON-DEMAND: This DivX Certified® device must be registered in order to play purchased DivX Video-on-Demand (VOD) movies. To obtain your registration code, locate the DivX VOD section in your device setup menu. Go to vod.divx.com for more information on how to complete your registration.

Covered by one or more of the following U.S. patents : 7,295,673; 7,460,668; 7,515,710; 7,519,274

Avoimen koodin lisenssitiedote

Jos käytät avoimen koodin ohjelmistoja, laitteen valikossa näkyvät avoimen koodin lisenssit. Avoimen koodin lisenssitiedotteen teksti on ainoastaan englanniksi.

Lisätietoja avoimen koodin lisenssitiedotteesta saat Samsungin asiakaspalvelukeskuksesta tai lähettämällä sähköpostia osoitteeseen oss.request@samsung.com.

Sanasto

480i / 480p / 720p / 1080i /

1080p_____ Nämä pyyhkäisynopeudet viittaavat kuvan tarkkuuden määrittelyihin pyyhkäisyjuoviin. Pyyhkäisynopeuden symbolina käytetään pyyhkäisytavasta riippuen joko i:tä (interlaced, lomitettu) tai p:tä (progressive, peräkkäinen).

- Pyyhkäisy

Pyyhkäisyllä tarkoitetaan kuvan asteittain muodostavien kuvapisteen lähettämistä. Mitä enemmän kuvapisteitä, sitä kirkkaampi ja selkeämpi kuva.

- Peräkkäinen

Peräkkäispyyhkäisytilassa kaikki kuvapistejuovat pyyhkäistään näytöllä yksitellen (peräkkäin).

- Lomitettu

Lomitetussa pyyhkäisytilassa joka toinen kuvapistejuova pyyhkäistään ensin näytön yläosasta sen alaosaan, ja vasta tämän jälkeen pyyhkäistään jäljellä olevat (ei vielä pyyhkäistyt) juovat.

Ei-lomitustila ja lomitustila_____ Ei-lomitustilassa (peräkkäispyyhkäisy) näytetään asteittain vaakajuova, joka ulottuu näytön yläosasta sen alaosaan. Lomitustilassa näytetään ensin parittomat juovat ja sen jälkeen parilliset juovat. Ei-lomitustilaa käytetään erityisesti näyttöpäätteissä, sillä se tekee kuvasta tarkemman. Lomitustilaa taas käytetään enimmäkseen televisioissa.

Pistetiheys_____ Näytön kuva muodostuu punaisista, vihreistä ja sinisistä pisteistä. Mitä lyhyempi pisteiden välinen etäisyys, sitä tarkempi kuva. Pistetiheys viittaa samanväristen pisteiden väliseen lyhyimpään etäisyyteen. Pistetiheys ilmaistaan millimetreinä.

Pystytaajuus_____ Tuote esittää kuvan katsojalle näyttämällä yhtä kuvaa useita kertoja sekunnissa (samalla tavoin kuin välkkyvä loisteputkivalo). Saman kuvan näyttönopeus sekunnissa tunnetaan nimillä pystytaajuus ja virkistystaajuus. Pystytaajuus ilmaistaan hertseinä, Hz. Esim. 60 Hz tarkoittaa sitä, että samaa kuvaa näytetään 60 kertaa sekunnissa.

Vaakataajuus_____ Yhden, näytön oikeasta reunasta vasempaan vaakatasossa ulottuvan juovan pyyhkäisyyn kuluva aika sanotaan vaakasykleiksi. Kääntäen verrannollinen määrä vaakasyklejä on nimeltään vaakataajuus. Vaakataajuus ilmaistaan kilohertseinä, kHz.

Lähde_____ Kuva- tai tulolähde tarkoittaa laitteeseen kytkettyä kuvalähdelaitea, esimerkiksi videokameraa, videonauhuria tai DVD-laitetta.

Komponenttiportit (vihreä, sininen ja punainen)_____ Komponenttiportit tunnistavat, lähettävät ja vastaanottavat kontrastisignaaleja ja komponenttiliitännän avulla saadaan aikaan korkealaatuisempi kuva kuin millään muulla videoliitännätavalla.

Plug & Play_____ Plug & Play -toiminto tarkoittaa toimintoa, jonka avulla näyttöpäätteen ja tietokoneen voi vaihtaa tietoja automaattisesti parhaan mahdollisen kuvan tuottamiseksi. Tuote käyttää Plug & Play -toimintoon VESA DDC:tä (kansainvälinen standardi).

Tarkkuus_____ Tarkkuudella tarkoitetaan kuvan muodostavien vaakapisteiden (kuvapisteiden) ja pystypisteiden (kuvapisteiden) määrää. Se ilmaisee, kuinka tarkasti kuvan yksityiskohdat näkyvät. Mitä suurempi tarkkuus, sitä enemmän näytöllä voidaan näyttää tietoa. Suuri tarkkuus soveltuu hyvin monien samanaikaisten tehtävien suorittamiseen.

Esim. 1920 x 1080 -tarkkuus muodostuu 1 920:stä vaakatasossa olevasta kuvapisteestä (vaakatarkkuus) ja 1 080:stä pystytasossa olevasta kuvapisteestä (pystytarkkuus).

HDMI (High Definition Multimedia Interface)_____ HDMI on liitäntä, jota voi käyttää pakkaamatta ja yhden johdon kautta digitaalisissa äänilähteissä ja teräväpiirtokuvälähteissä.

Multiple Display Control (MDC)_____ MDC (Multiple Display Control) on sovellus, jonka avulla tietokone voi hallita useita näyttöjä samanaikaisesti. Tietokoneen ja näyttöpäätteen välillä siirretään tietoa RS232C- eli sarjatiedonsiirto- ja RJ45- eli lähiverkkokaapeleiden (LAN) avulla.