



SM-A300FU

# Bruksanvisning

# Innehållsförteckning

## Läs detta först

## Komma igång

- 7 Förpackningens innehåll
- 8 Enhetslayout
- 10 Använda SIM- eller USIM-kortet och batteriet
- 15 Använda ett minneskort
- 17 Slå på och av enheten
- 17 Låsa eller låsa upp skärmen

## Grunder

- 18 Använda pekskärmen
- 21 Layout för hemskärm
- 25 Paneler för aviseringar och snabbinställningar
- 28 Öppna program
- 28 Installera eller avinstallera program
- 30 Ange text
- 32 Skärmbild
- 32 Mina filer
- 33 Energisparfunktion
- 34 Visa hjälpinformation

## Nätverksanslutning

- 35 Mobildata
- 35 Wi-Fi
- 36 Internetdelning

## Rörelser och användningsfunktioner

- 38 Rörelser och gester

## Personanpassning

- 41 Hantera hem- och programskärmarna
- 43 Ställa in bakgrund och ringsignaler
- 44 Ändra skärmlåsningssätt
- 45 Sekretessläge
- 46 Enkelt läge
- 47 Överföra data från din gamla enhet
- 48 Konfigurera konton

## Telefon

- 49 Ringa samtal
- 50 Ta emot samtal
- 51 Alternativ under samtal

## Kontakter

- 53 Lägga till kontakter
- 53 Importera och exportera kontakter
- 54 Söka efter kontakter

## Meddelanden och e-post

- 55 Meddelanden
- 56 E-post

## Kamera

- 58 Grundläggande fotografering
- 60 Fotograferingslägen
- 63 Kamerainställningar

## Galleri

- 65 Visa innehåll på Enheten
- 66 Visa innehåll som finns lagrat på andra enheter

## Säkerhetshjälp

- 67 Nödläge
- 68 Hjälpmeddelande

## Användbara program och funktioner

- 69 S Finder
- 69 S Kalender
- 71 S Voice
- 72 Internet
- 73 Musik
- 75 Video
- 76 Klocka
- 78 Kalkylator
- 78 Memo
- 79 Röstinspelning
- 80 Dropbox
- 81 Flipboard
- 81 Radio
- 83 Google apps

## Ansluta till andra enheter

- 85 Bluetooth
- 87 Wi-Fi Direct
- 89 NFC
- 91 S Beam
- 92 Snabbanslut
- 93 Screen Mirroring
- 95 Mobilutskrift

## Enhets- och datahantering

- 96 Uppgradera enheten
- 97 Överföra filer mellan din enhet och en dator
- 98 Säkerhetskopiera och återställa data
- 98 Göra en dataåterställning

## Inställningar

- 99 Om inställningarna
- 99 Snabbinställningar
- 99 Anslutning
- 104 Enhet
- 107 Personanpassning
- 110 System
- 116 Program

## Felsökning

# Läs detta först

Läs handboken noggrant innan du använder enheten så att du använder den på ett säkert och riktigt sätt.

- Beskrivningarna bygger på enhetens fabriksinställningar.
- Delar av innehållet kan skilja sig från din enhet beroende på region, tjänsteleverantör och enhetens programvara.
- Innehåll (högkvalitativt innehåll) som kräver hög processor- och RAM-användning påverkar enhetens övergripande prestanda. Program som är kopplade till innehållet kanske inte fungerar som de ska beroende på enhetens specifikationer och den miljö de används i.
- Samsung ansvarar inte för prestandaproblem som orsakas av program som tillhandahålls av andra leverantörer än Samsung.
- Samsung är inte ansvarigt för prestandaproblem eller inkompatibilitet som orsakas av att användaren ändrar registerinställningar eller operativsystemets programvara. Om du försöker anpassa operativsystemet kan det göra att enheten inte fungerar som den ska eller att programmen inte fungerar som de ska.
- Programvara, ljudkällor, bakgrundsbilder, bilder och andra media som finns i enheten är licensierade för begränsad användning. Att extrahera och använda detta material för kommersiella syften eller andra syften utgör ett brott mot upphovsrättslagstiftningen. Användarna ansvarar helt för olaglig användning av media.
- Ytterligare kostnader kan tillkomma för datatjänster, till exempel snabbmeddelandehantering, överföring och nedladdning, automatisk synkronisering och användning av platstjänster, beroende på ditt dataabonnemang. För stora dataöverföringar rekommenderas användning av Wi-Fi-funktionen.
- Standardprogram som medföljer enheten uppdateras och kan utan förvarning sluta stödjas. Om du har frågor om ett program som medföljer enheten, ska du kontakta ett Samsung-servicecenter. Vad gäller användarinstallerade program ska du kontakta tjänsteleverantören.
- Ändringar i enhetens operativsystem eller installation av programvaror från inofficiella källor kan leda till att enheten inte fungerar på rätt sätt och till att data skadas eller förloras. Dessa åtgärder utgör överträdelse av ditt licensavtal för Samsung och gör garantin ogiltig.
- Beroende på region och modell måste vissa enheter godkännas av amerikanska radio- och telestyrelsen (FCC). Om enheten har godkänts av FCC kan du visa dess FCC-identifieringsnummer. Du visar FCC-identifieringsnumret genom att trycka på **Prog.** → **Inställningar** → **Om enheten**.

## Instruktionsikoner



**Varning:** Situationer som kan leda till att du skadar dig eller att andra skadar sig.



**Var försiktig:** Situationer som kan leda till skador på enheten eller annan utrustning.



**Observera:** Kommentarer, användningstips eller tilläggsinformation.

# Komma igång

## Förpackningens innehåll

Kontrollera att produktförpackningen innehåller följande föremål:

- Enhet.
- Snabbstartsguide.



- Vilka produkter som medföljer enheten och tillgängliga tillbehör kan variera beroende på region eller tjänsteleverantör.
- De medföljande produkterna är endast utformade för den här enheten och är kanske inte kompatibla med andra enheter.
- Utseende och specifikationer kan ändras utan föregående meddelande.
- Du kan köpa ytterligare tillbehör från din lokala Samsung-återförsäljare. Kontrollera att de är kompatibla med enheten före köpet.
- Använd endast tillbehör som är godkända av Samsung. Om du använder icke godkända tillbehör kan det leda till prestandaproblem och fel som inte täcks av garantin.
- Tillgängligheten till tillbehör kan variera beroende på tillverkningsföretag. Mer information om tillgängliga tillbehör finns på Samsungs webbplats.

## Enhetslayout

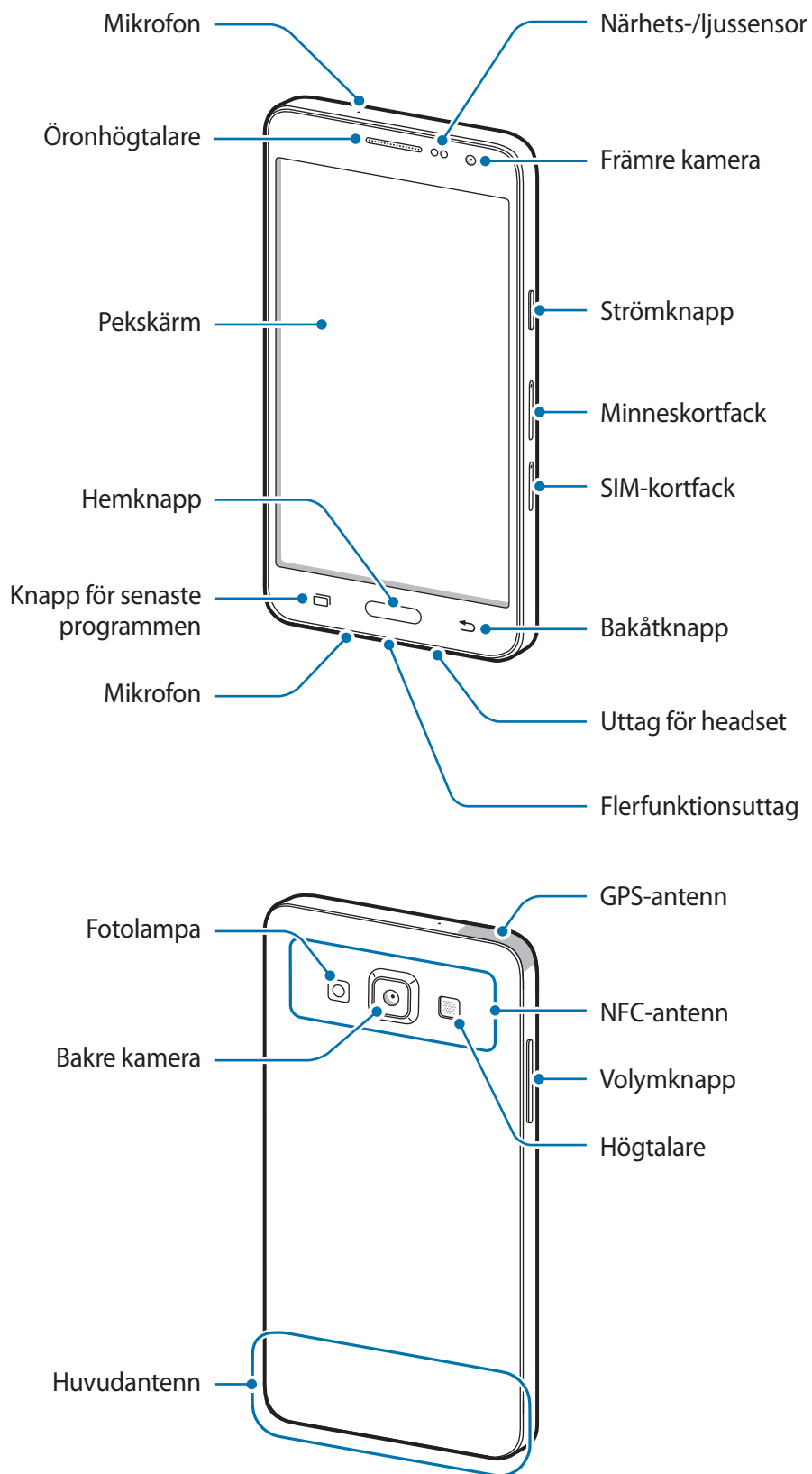









- Täck inte över antennområdet med händerna eller andra föremål. Det kan leda till problem med anslutningen eller till att batteriet urladdas.
- Vi rekommenderar att ett skärmskydd som är godkänt av Samsung används. Icke godkända skärmskydd kan göra så att sensorerna inte fungerar som de ska.
- Låt inte vatten komma i kontakt med pekskärmen. Pekskaermen kan sluta fungera när det är fuktigt eller om den utsätts för vatten.

## Knappar

Knapp	Funktion
 <b>Ström</b>	<ul style="list-style-type: none"> <li>• Tryck och håll nedtryckt för att slå på eller av enheten.</li> <li>• Tryck för att slå på eller låsa skärmen.</li> </ul>
 <b>Senast använda program</b>	<ul style="list-style-type: none"> <li>• Tryck här för att öppna listan över de senast använda programmen.</li> <li>• Tryck och håll nedtryckt för att komma åt ytterligare alternativ för den aktuella skärmen.</li> </ul>
 <b>Hem</b>	<ul style="list-style-type: none"> <li>• Tryck för att slå på skärmen medan skärmen är låst.</li> <li>• Tryck här för att gå tillbaka till hemskärmen.</li> <li>• Tryck två gånger för att starta <b>S Voice</b>.</li> <li>• Tryck och håll nedtryckt för att starta <b>Google</b>.</li> </ul>
 <b>Åter</b>	<ul style="list-style-type: none"> <li>• Tryck här för att gå tillbaka till den föregående skärmen.</li> </ul>
 <b>Volym</b>	<ul style="list-style-type: none"> <li>• Tryck här för att justera enhetens volym.</li> </ul>

# Använda SIM- eller USIM-kortet och batteriet

## Sätta i SIM- eller USIM-kort

Sätt i det medföljande SIM- eller USIM-kortet från leverantören av mobiltelefon-tjänster.



- Endast nano-SIM-kort fungerar med enheten.
- Vissa LTE-tjänster kanske inte är tillgängliga beroende på tjänsteleverantör. Kontakta din tjänsteleverantör för mer information om tillgängliga tjänster.

- 1 Stick in utmatningsverktyget i hålet på SIM-kortfacket för att lossa facket.

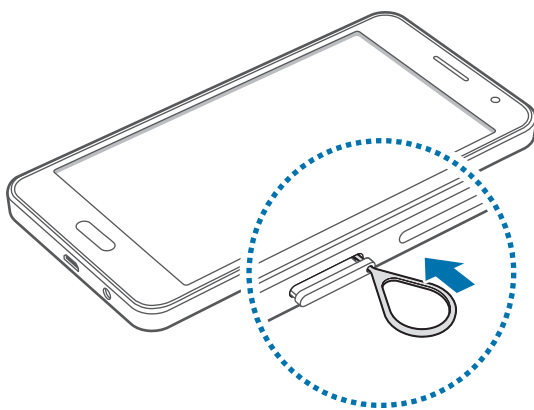

Säkerställ att utmatningsverktyget är lodrätt i förhållande till hålet. Annars kan enheten skadas.

- 2 Dra försiktigt ut SIM-kortet från SIM-kortplatsen.

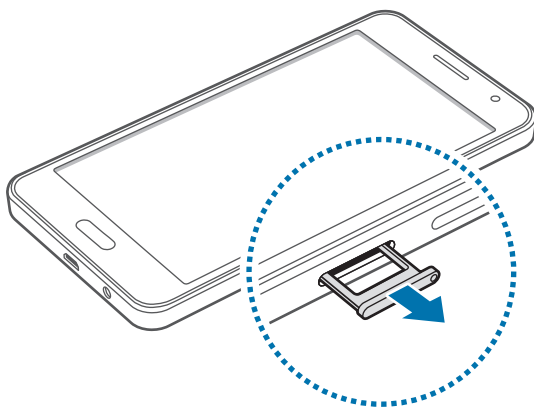

- 3 Placera SIM- eller USIM-kortet i SIM-kortfacket med de guldfärgade kontakterna vända nedåt.

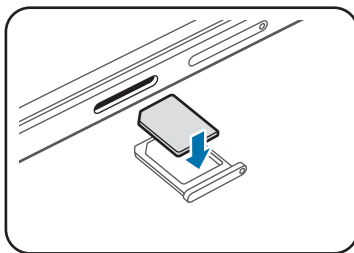

Var försiktig så du inte tappar bort eller låter andra använda SIM- eller USIM-kortet. Samsung ansvarar inte för några skador eller besvär som orsakas av borttappade eller stulna kort.

- 4 Sätt tillbaka SIM-kortet på SIM-kortplatsen.

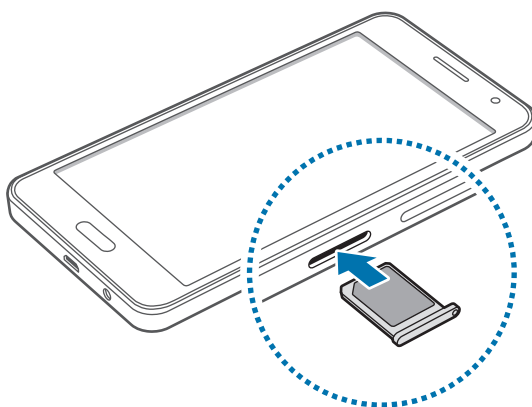

## Ta bort SIM- eller USIM-kortet

- 1 Stick in utmatningsverktyget i hålet på SIM-kortfacket för att lossa facket.
- 2 Dra försiktigt ut SIM-kortet från SIM-kortplatsen.
- 3 Ta bort SIM- eller USIM-kortet.

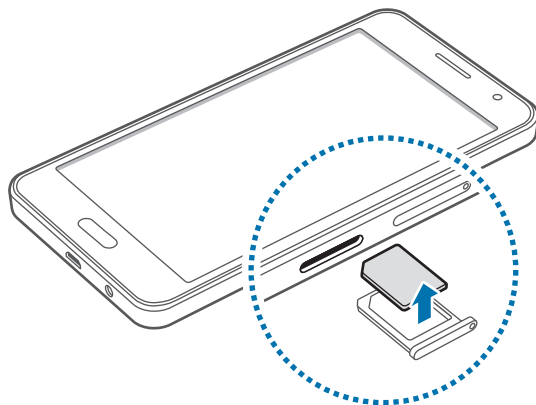

- 4 Sätt tillbaka SIM-kortet på SIM-kortplatsen.

## Ladda batteriet

Använd laddaren för att ladda batteriet före den första användningen. En dator kan också användas för att ladda batteriet om den ansluts via USB-kabel.



Använd bara laddare, batterier och kablar som är godkända av Samsung. Om du använder laddare eller kablar som inte är godkända kan batterierna explodera eller så kan enheten skadas.



- När batterinivån är låg visas batteriikonen som tom.
- Om batteriet laddas ur helt går det inte att slå på enheten direkt när laddaren ansluts. Låt ett helt urladdat batteri laddas i några minuter innan du försöker sätta på enheten.
- Om du använder flera program samtidigt, nätverksprogram eller program som kräver en anslutning till en annan enhet, töms batteriet snabbt. För att undvika frångkoppling från nätverket eller strömförlust under en dataöverföring ska du alltid använda dessa program när batteriet har laddats helt.

Anslut USB-kabeln till USB-strömadaptern och anslut sedan USB-kabeln till flerfunktionsuttaget.

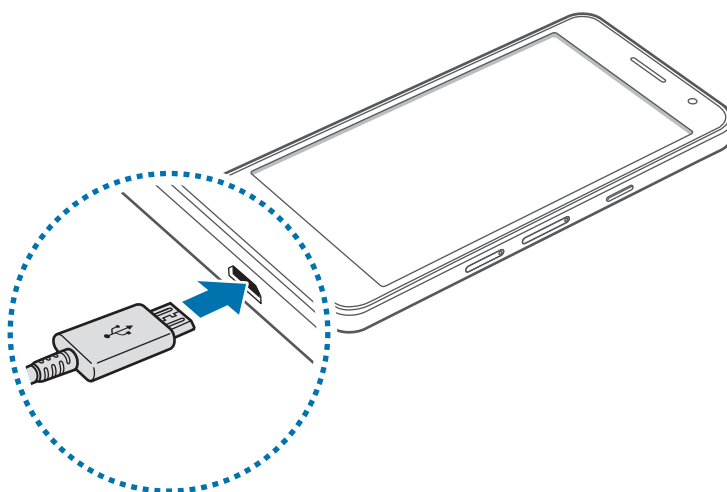

Om du ansluter laddaren på fel sätt kan allvarliga skador uppstå på enheten. Skador som orsakas av felaktig användning omfattas inte av garantin.



- Du kan använda enheten medan den laddas, men då kan det dröja längre innan batteriet blir fulladdat.
- Om strömkällan som enheten tar emot under laddning är instabil är det inte säkert att pekskärmen fungerar. Koppla bort laddaren från enheten, om det händer.
- Enheten kan bli varm när den laddas. Detta är normalt och bör inte påverka enhetens livslängd eller prestanda. Om batteriet blir varmare än vanligt kan laddaren sluta ladda.
- Ta med enheten och laddaren till ett av Samsungs servicecenter om den inte laddas korrekt.

När enheten har laddats fullt ska den kopplas bort från laddaren. Koppla först ur laddaren från enheten och koppla sedan ur den från eluttaget.



Koppla ur laddaren när den inte används för att spara energi. Laddaren har ingen strömbrytare, så du måste koppla ur laddaren från eluttaget när den inte används för att undvika att slösa med ström. Laddaren ska vara nära eluttaget under laddningen och lätt att komma åt under laddningen.

## Minska batteriförbrukningen

Din enhet erbjuder alternativ som bidrar till att spara på batteriet. Genom att anpassa dessa alternativ och inaktivera funktionerna i bakgrunden kan du använda enheten längre mellan laddningarna:

- När du inte använder enheten växlar du till viloläge genom att trycka på strömknappen.
- Stäng program som inte används med uppgiftshanteraren.
- Inaktivera Bluetooth-funktionen.
- Inaktivera Wi-Fi-funktionen.
- Inaktivera automatisk synkronisering av program.
- Minska tiden för bakgrundsljus.
- Minska skärmens ljusstyrka.

## Använda ett minneskort

### Sätta i ett minneskort

Enheten hanterar minneskort med maximal kapacitet på 128 GB. Beroende på tillverkare och typ av minneskort kanske vissa minneskort inte är fullt kompatibla med din enhet.



- Vissa minneskort kanske inte är fullt kompatibla med enheten. Om du använder ett inkompatibelt kort kan enheten, minneskortet eller informationen på kortet skadas.
- Se till så att du sätter i minneskortet med framsidan upp.



- Enheten stöder FAT- och exFAT-filsystemen för minneskort. Om du sätter i ett kort som formaterats med en annan filstruktur uppmanas du av enheten att formatera om minneskortet.
- Om du ofta skriver och raderar data på kortet förkortas minneskortets livslängd.
- När du sätter i ett minneskort i enheten visas filkatalogen för minneskortet i mappen **Mina filer** → **SD-kort**.

- 1 Stick in utmatningsverktyget i hålet på minneskortfacket för att lossa facket.
- 2 Dra försiktigt ut minneskortet från minneskortfacket.
- 3 Placera minneskortet i minneskortfacket med de guldfärgade kontakterna vända nedåt.
- 4 Sätt tillbaka minneskortet i minneskortfacket.

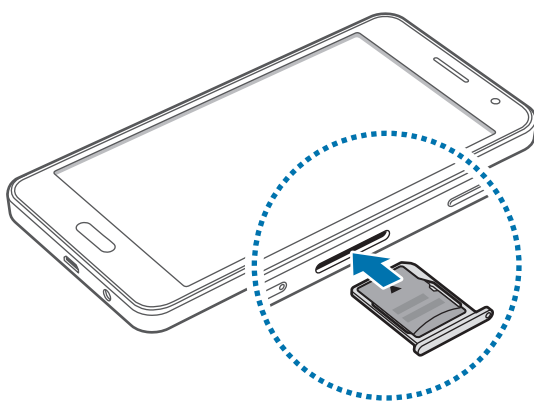

## Ta ut minneskortet

Innan du tar ut minneskortet ska du avinstallera det så att det kan tas ut på ett säkert sätt. På hemskärmen trycker du lätt på **Prog.** → **Inställningar** → **Lagring** → **Avinstallera SD-kort**.

- 1 Stick in utmatningsverktyget i hålet på minneskortfacket för att lossa facket.
- 2 Dra försiktigt ut minneskortet från minneskortfacket.
- 3 Ta ut minneskortet.
- 4 Sätt tillbaka minneskortet i minneskortfacket.



Ta inte ur ett minneskort när enheten överför eller öppnar information. Det kan leda till att data förloras eller skadas eller till att minneskortet eller enheten skadas. Samsung ansvarar inte för förluster som uppstår till följd av felaktig användning av skadade minneskort, inklusive dataförlust.

## Formatera minneskortet

Ett minneskort som formaterats på en dator kanske inte är kompatibelt med enheten. Formatera minneskortet med enheten.

På hemskärmen trycker du lätt på **Prog.** → **Inställningar** → **Lagring** → **Formatera SD-kort** → **FORMATERA SD-KORT** → **TA BORT ALLT**.



Tänk på att säkerhetskopiera viktiga data på enheten innan du formaterar minneskortet. Tillverkarens garanti omfattar inte dataförlust till följd av användarens egna åtgärder.



## Slå på och av enheten

Håll strömknappen nedtryckt i några sekunder för att slå på enheten.

När du slår på enheten för första gången eller efter att du har återställt data ska du följa instruktionerna på skärmen för att konfigurera enheten.

Stäng av enheten genom att hålla strömknappen nedtryckt och tryck sedan lätt på **Stäng av**.



Följ alla angivna varningar och anvisningar från behörig personal när du befinner dig inom områden där trådlösa enheter inte får användas, till exempel i flygplan och på sjukhus.

## Låsa eller låsa upp skärmen

Om du trycker på strömknappen stängs skärmen av och låses. Skärmen stängs också av och försätts i låst läge automatiskt om enheten inte används under en angiven tid.

För att låsa upp skärmen ska du trycka på strömknappen eller hemknappen och snärta till med fingret i valfri riktning inom skärmområdet för upplåsning.

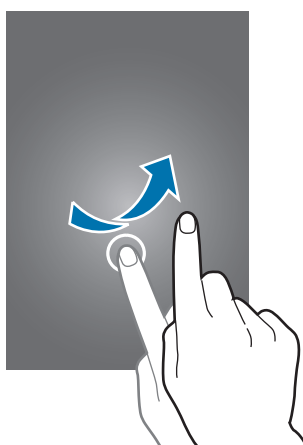

Du kan ändra upplåsningskoden för upplåsning av skärmen. Se [Ändra skärmlåsningssmetod](#) för mer information.

# Grunder

## Använda pekskärmen



- Låt inte pekskärmen komma i kontakt med andra elektroniska enheter. Elektrostatiska urladdningar kan göra att pekskärmen inte fungerar.
- För att undvika skada på pekskärmen får du inte trycka på den med något vasst föremål eller använda för mycket tryck mot den med fingertopparna.



- Enheten identifierar eventuellt inte tryckinmatningar nära skärmens kanter eftersom de är utanför området för tryckinmatning.
- Om du lämnar pekskärmen i viloläge under en längre tid kan det leda till inbrända bilder (ghosting). Stäng av pekskärmen när du inte använder enheten.
- Vi rekommenderar att du använder fingrarna när du använder pekskärmen.

## Tryck lätt

Tryck lätt med ett finger för att öppna ett program, välja ett menyalternativ, trycka på en skärknapp eller ange ett tecken med tangentbordet på skärmen.

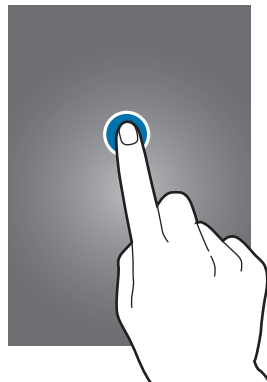

## Tryck lätt och håll nedtryckt

Tryck lätt på ett objekt eller på skärmen och håll nedtryckt i mer än 2 sekunder för att öppna tillgängliga alternativ.



## Dra

Om du vill flytta ett objekt trycker du lätt på det, håller det nedtryckt och drar det till önskad plats.

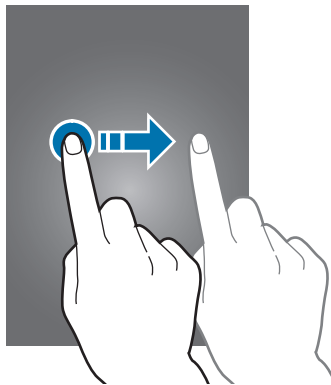

## Dubbeltryck

Dubbeltryck på en webbsida eller bild för att zooma in. Dubbeltryck igen för att gå tillbaka.

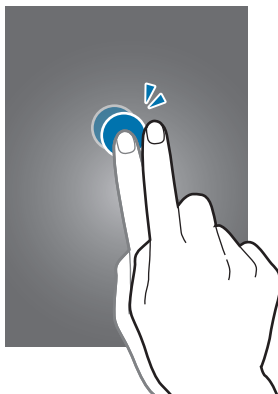

## Snärta

Snärta åt vänster eller höger på hemskärmen eller programskärmen för att se en annan panel. Snärta uppåt eller nedåt för att bläddra igenom en webbsida eller en lista med objekt, exempelvis för kontakter.

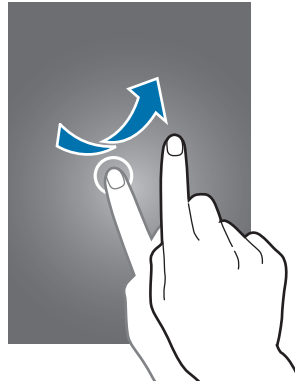

## Föra ifrån och nypa ihop

För två fingrar ifrån varandra på en webbsida, karta eller bild för att zooma in en del. För dem närmare varandra för att zooma ut.

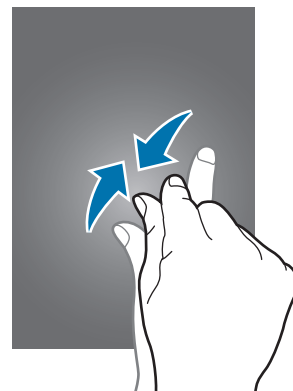
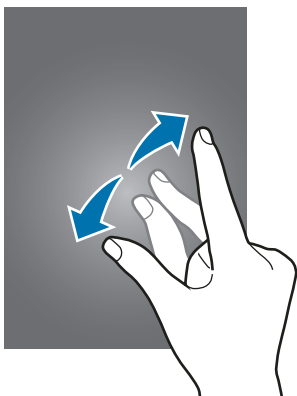

# Layout för hemskärm

## Hemskärm

Hemskärmen är startpunkten för att få tillgång till enhetens alla funktioner. På den visas widgetar, genvägar till program med mera. Widgetar är små program som startar specifika programfunktioner för att ge dig information och bekväm åtkomst på din hemskärm.

Visa andra paneler genom att bläddra åt höger eller vänster, eller tryck på en skärmindikator längst ner på skärmen. Information om hur du anpassar hemskärmen finns i [Hantera hemskärmen](#).



## Hemskärmsalternativ

Öppna tillgängliga alternativ genom att trycka på ett tomt område på hemskärmen och hålla det nedtryckt eller nypa ihop fingrarna på skärmen.

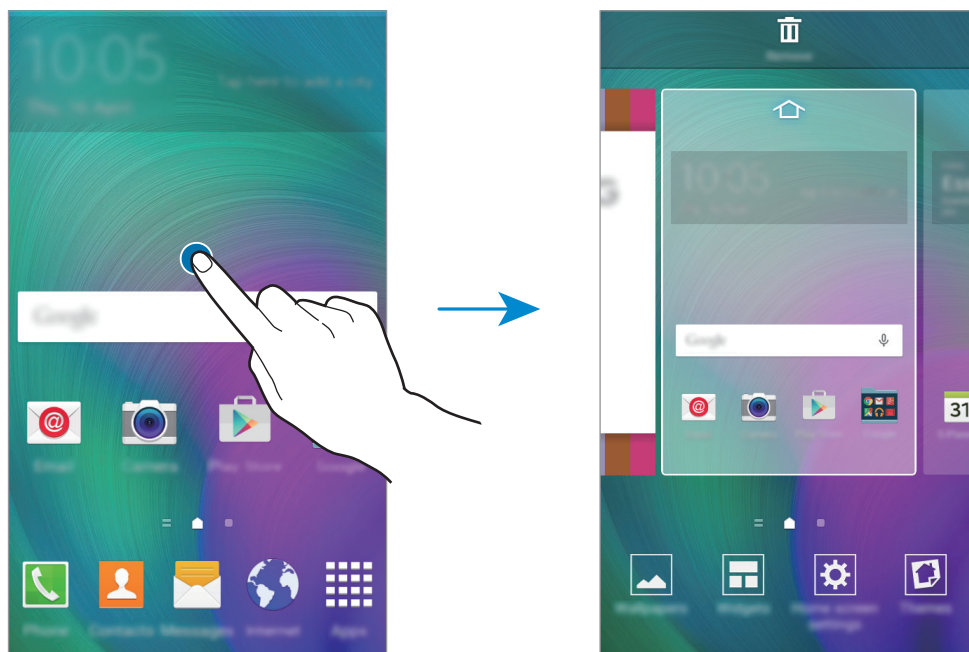

## Flipboard-orientering

Använd den här funktionen för att visa de senaste artiklarna i olika kategorier. Med den här funktionen kan du få uppdaterade nyheter som intresserar dig.

- 1 Tryck på  på hemskärmen eller svep åt höger för att öppna **Flipboard-orientering**.
- 2 Tryck på **START READING** när du startar funktionen för första gången.
- 3 Svep uppåt för att bläddra bland artiklarna i varje nyhetskategori.



Du inaktiverar **Flipboard-orientering** genom att hålla ned fingret på ett tomt område på hemskärmen. Tryck sedan lätt på **Inst. för hemskärmen** och avmarkera **Flipboard-orientering**.

## Programskärmen

På programskärmen visas ikoner för alla program, inklusive alla nya program som har installerats.

På hemskärmen trycker du lätt på **Prog.** för att öppna programskärmen. Visa andra paneler genom att bläddra åt höger eller vänster, eller välj en skärmindikator längst ner på skärmen.

Information om hur du anpassar programskärmen finns i [Hantera programskärmen](#).

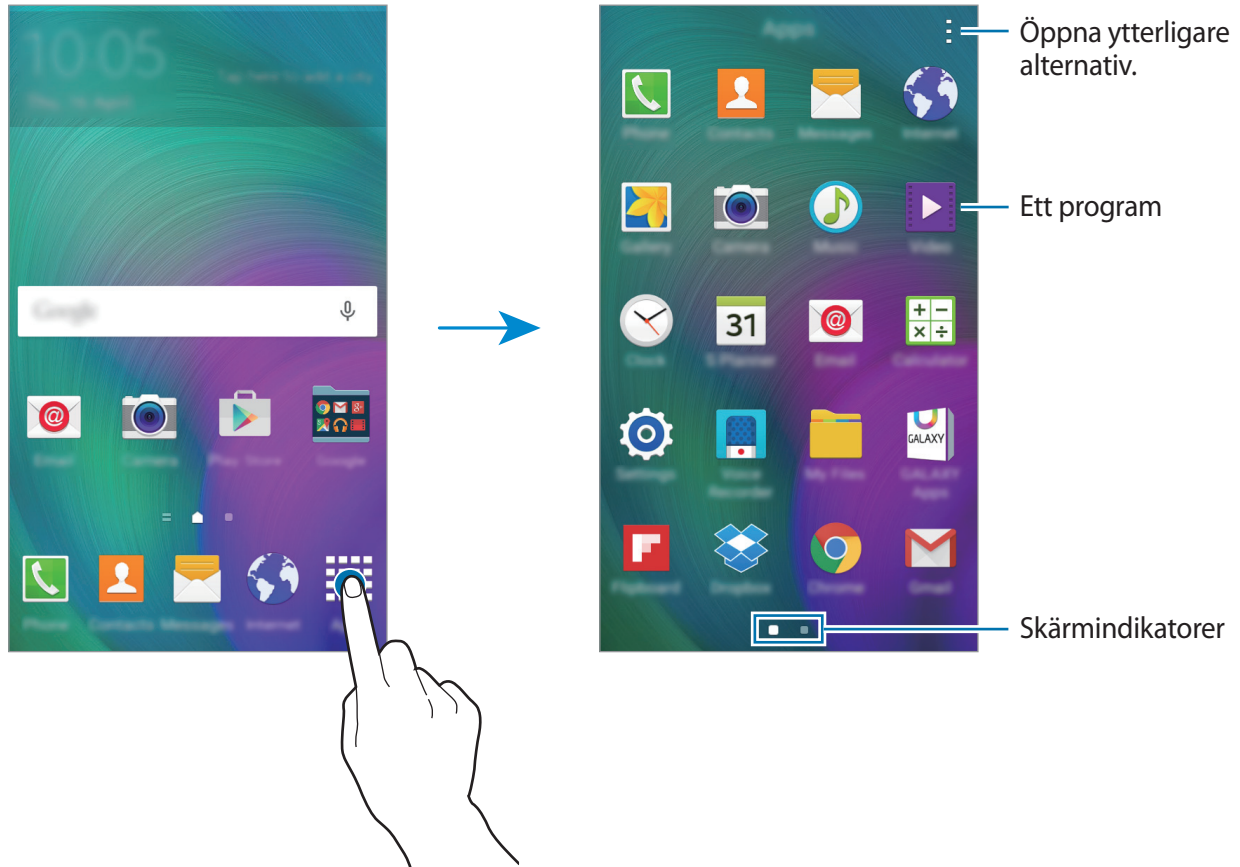

## Indikatorikoner

Indikatorikoner visas på statusfältet längst upp på skärmen. Ikonerna som anges i tabellen nedan är de vanligast förekommande.



Statusfältet kanske inte visas längst upp på skärmen i vissa program. Visa statusfältet genom att dra nedåt från skärmens övre del.

Ikon	Betydelse
	Ingen signal
	Signalstyrka
	Roaming (utanför det vanliga nätets täckningsområde)
	GPRS-nät anslutet
	EDGE-nät anslutet
	UMTS-nät anslutet
	HSDPA-nät anslutet
	HSPA-nät anslutet
	LTE-nätverk anslutet
	Wi-Fi anslutet
	Bluetooth-funktion aktiverad
	GPS aktiverat
	Samtal pågår
	Missat samtal
	Smart viloläge aktiverat
	Synkroniserad med webben
	Nytt text- eller multimedie-meddelande



Ikon	Betydelse
	Larm aktiverat
	Tyst läge aktiverat
	Vibrationsläge aktiverat
	Flygläge aktiverat
	Ett fel inträffade eller åtgärd krävs
	Batteriets laddningsnivå

## Paneler för aviseringar och snabbinställningar

### Använda aviseringspanelen

När du tar emot nya aviseringar för meddelanden eller missade samtal, visas en indikatorikon i statusfältet. Se mer information om ikonerna genom att öppna aviseringspanelen och se detaljerna.

Öppna aviseringspanelen genom att dra statusfältet nedåt. Stäng aviseringspanelen genom att dra fältet uppåt från skärmens nedre del.

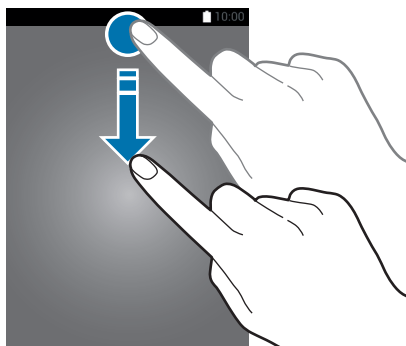

Du kan använda följande funktioner på aviseringspanelen.

Aktivera eller inaktivera alternativ.  
Håll ned fingret på en knapp för  
att visa detaljerade inställningar.

Starta **Inställningar**.

Visa alla  
snabbinställningsknappar.

Ställ in ljusstyrkan.

Starta **S Finder**.



Starta **Snabbanslut**.

Tryck lätt på en avisering och utför  
olika åtgärder.

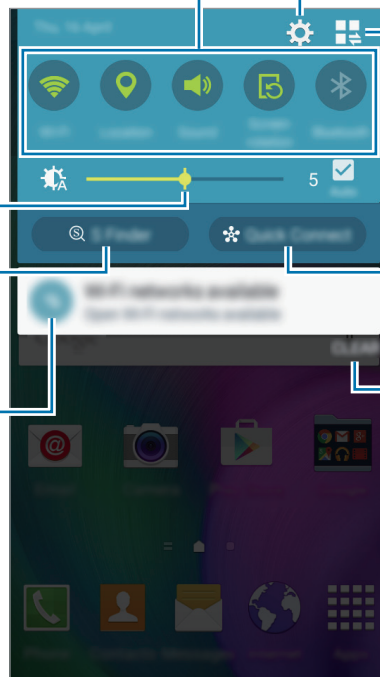
Ta bort alla aviseringar.



## Ordna om snabbinställningsknappar

Ordna om snabbinställningsknapparna på aviseringspanelen genom att trycka lätt på  → , hålla ner ett objekt och därefter dra objektet till en annan plats.

## Använda panelen för snabbinställningar

Du kan aktivera eller inaktivera vissa funktioner på aviseringspanelen. Om du vill aktivera eller inaktivera fler funktioner öppnar du snabbinställningspanelen.

Öppna panelen för snabbinställningar genom att dra statusfältet nedåt med två fingrar. Du kan också trycka på  på aviseringspanelen. Stäng panelen för snabbinställningar genom att dra upp fältet från skärmens nedre del.

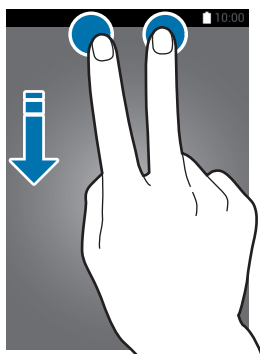

Tryck på följande alternativ för att aktivera eller inaktivera dem. Du kan visa mer utförliga inställningar om du trycker på en knapp och håller den nedtryckt.

- **Wi-Fi:** Se [Wi-Fi](#) för mer information.
- **Plats:** Se [Plats](#) för mer information.
- **Ljud / Vibrera / Ljud av:** Välj ett ljudläge.
- **Skärmrotation:** Tillåt eller hindra att gränssnittet roteras när du vrider enheten.



Vissa program tillåter inte skärmrotation.

- **Bluetooth:** Se [Bluetooth](#) för mer information.
- **Mobildata:** Se [Dataanvändning](#) eller [Mobilnätverk](#) för mer information.
- **U-energispår:** Se [Ultraenergispår](#) för mer information.
- **Flygläge:** Se [Flygläge](#) för mer information.
- **Mobil hotspot:** Se [Internetdelning](#) för mer information.
- **Screen Mirroring:** Se [Screen Mirroring](#) för mer information.
- **NFC:** Se [NFC](#) för mer information.
- **Synka:** När du har aktiverat den här funktionen synkroniserar enheten automatiskt program, såsom kalender eller e-post.



- **Smart viloläge:** När du aktiverar den här funktionen förblir skärmen på så länge du tittar på den.
- **Energisparläge:** Se [Energisparfunktion](#) för mer information.
- **Sekretessläge:** Se [Sekretessläge](#) för mer information.

## Öppna program

På hemskärmen eller programskärmen väljer du en programikon för att öppna programmet.

Öppna listan över nyligen använda program genom att trycka lätt på  och välja programikonen du vill öppna.

### Stänga ett program

Tryck lätt på  →  och på **AVSLUTA** bredvid ett program för att stänga det. För att stänga alla program som körs trycker du lätt på **AVSLUTA ALLA**. Alternativt trycker du lätt på  → .

## Installera eller avinstallera program

### Galaxy Apps

Använd programmet för att köpa och hämta program.

Tryck lätt på **Galaxy Apps** på programskärmen.



Det här programmet kanske inte finns i alla regioner eller hos alla tjänsteleverantörer.

### Installera program

Sök efter program via kategori eller tryck lätt på **SÖK** för att söka med ett nyckelord.

Välj ett program för att visa information om det. Hämta gratisprogram genom att trycka lätt på **INSTALLERA**. Köp och hämta program som kostar genom att trycka lätt på knappen som visar programmets pris.



Ändra inställningarna för automatisk uppdatering genom att trycka på  → **Inställningar** → **Uppdatera program automatiskt** och välja ett alternativ.

## Play Butik

Använd programmet för att köpa och hämta program.

Tryck lätt på **Play Butik** på programskärmen.

### Installera program

Sök efter program via kategori eller tryck lätt på **Q** för att söka med ett nyckelord.

Välj ett program för att visa information om det. Hämta gratisprogram genom att trycka lätt på **INSTALLERA**. Köp och hämta program som kostar genom att trycka lätt på priset och följa instruktionerna på skärmen.



Ändra inställningarna för automatisk uppdatering genom att trycka på **≡** → **Inställningar** → **Uppdatera appar automatiskt** och välja ett alternativ.

## Hantera program

### Avinstallera eller inaktivera program

Inaktivera standardprogram genom att öppna programskärmen och trycka på **⋮** → **Avinstallera/inaktivera program**. **🚫** visas på de program som du kan inaktivera. Välj ett program och tryck sedan lätt på **INAKTIVERA**.

Om du vill avinstallera hämtade program öppnar du programskärmen och trycker på **⋮** → **Hämtade program** → **⋮** → **Avinstallera**. Alternativt går du till programskärmen, trycker lätt på **Inställningar** → **Programhanterare**, väljer ett program och trycker sedan på **AVINSTALLERA**.

### Aktivera program

På programskärmen trycker du lätt på **⋮** → **Visa inaktiverade program**, väljer program och trycker sedan lätt på **KLAR**. Alternativt går du till programskärmen, trycker lätt på **Inställningar** → **Programhanterare**, bläddrar till **INAKTIVERAT**, väljer ett program och trycker sedan lätt på **AKTIVERA**.



- Dölja program: Dölj bara program på programskärmen. Du kan fortsätta att använda dolda program.
- Inaktivera program: Inaktivera valda standardprogram som inte kan avinstalleras från enheten. Du kan inte använda inaktiverade program.
- Avinstallera program: Avinstallera hämtade program.

## Ange text

### Tangentbordslayout

Ett tangentbord visas automatiskt när du anger text för att skicka meddelanden, skapa memon och annat.



Textinmatning stöds inte på vissa språk. Du bör ändra inmatningsspråket till ett av de språk som stöds.

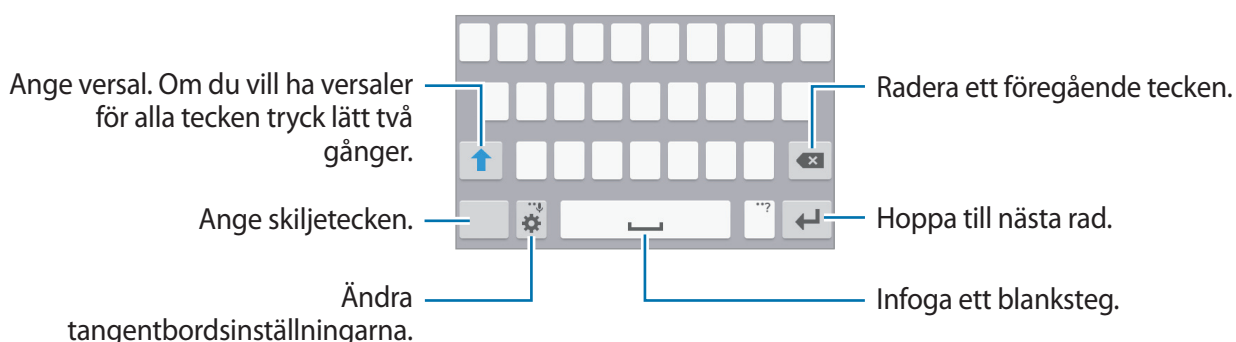

### Ändra inmatningsspråket

Tryck lätt på  → **Välj inmatningsspråk** och välj sedan de språk du ska använda. Om du väljer två eller flera språk kan du växla mellan inmatningsspråk genom att dra mellanslagstangenten till vänster eller höger.



### Ändra tangentbordslayouten

Tryck lätt på , välj ett språk under **Inmatningsspråk** och välj sedan den tangentbordslayout som ska användas.







På **3x4 tangentbord** har en tangent tre eller fyra tecken. Ange ett tecken genom att trycka lätt på motsvarande knapp upprepade gånger tills önskat tecken visas.

## Använda ytterligare tangentbordsfunktioner

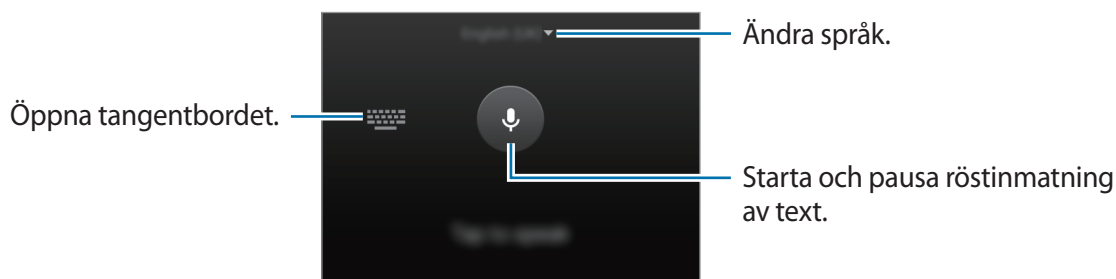



Tryck lätt på  och håll nedtryckt för att använda olika funktioner. Andra ikoner kan visas i stället för  beroende på vilken funktion som senast användes.

-  : Ange text med rösten.



-  : Lägg till ett objekt från urklipp.
-  : Ändra tangentbordsinställningar.
-  : Ange känsloikoner.

## Kopiera och klistra in

- 1 Håll ner texten.
- 2 Dra  eller  för att markera den önskade texten, eller tryck lätt på **Välj alla** för att markera all text.
- 3 Tryck lätt på **Kopiera** eller **Klipp ut**. Den markerade texten kopieras till urklipp.
- 4 Placera markören där texten ska infogas och tryck lätt på  → **Klistra in**. Klistra in text som du tidigare har kopierat genom att trycka lätt på  → **Urklipp** och välja texten.

## Skärmbild

Ta en skärmbild medan du använder enheten.

Tryck på och håll in hemknappen och strömknappen samtidigt. Bilden sparas i mappen **Galleri** → **Album** → **Screenshots**. När du har tagit en skärmbild kan du redigera bilden och dela den med andra.

Du kan också ta skärmbilder med andra metoder. Se [Dra handflatan för skärmbild](#) för mer information.



Det går inte att ta en skärmbild vid användning av vissa program.

## Mina filer

Använd programmet för att få åtkomst till olika filer som är lagrade på enheten eller på andra platser, t.ex. molnlagringstjänster.

Tryck lätt på **Mina filer** på programskärmen.





# Energisparfunktion

## Energisparläge

Spara batteriström genom att begränsa enhetens funktioner.

På programskärmen trycker du på **Inställningar** → **Energisparläge** → **Energisparläge**, och sedan på reglaget för **Energisparläge** för att aktivera funktionen. Alternativt öppnar du snabbinställningspanelen och trycker lätt på **Energisparläge** för att aktivera det.

Välj bland följande alternativ:

- **Begränsa bakgrundsdata:** Hindra program som körs i bakgrunden från att använda en mobildataanslutning.
- **Begränsa prestanda:** Begränsa olika alternativ, t.ex. att stänga av bakgrundsbelysning för knappen för senaste program och bakåtknappen.
- **Läge för gråskala:** Visa färger på skärmen i gråskalor.

## Ultraenergisparläge

Använd det här läget för att förlänga enhetens batteritid. I ultraenergisparläget utför enheten följande:

- Visar färger på skärmen i gråskalor.
- Begränsar tillgängliga program till endast nödvändiga och markerade program.
- Inaktiverar den mobildataanslutningen när skärmen stängs av.
- Inaktiverar Wi-Fi- och Bluetooth-funktionerna.

På programskärmen trycker du på **Inställningar** → **Energisparläge** → **Ultraenergisparläge**, och trycker sedan på reglaget för **Ultraenergisparläge** för att aktivera funktionen. Alternativt öppnar du snabbinställningspanelen och trycker lätt på **U-energispar** för att aktivera funktionen.

Om du vill lägga till ett program på hemskärmen trycker du på ⊕ och väljer ett program.

Ta bort ett program från hemskärmen genom att trycka lätt på ⋮ → **Ta bort**, välja ett program med ⊖ och sedan trycka lätt på **OK**.

Om du vill ändra inställningarna för Ultraenergisparläge t.ex. nätverksanslutning eller ljud, trycker du på ⋮ → **Inställningar**.

Om du vill inaktivera Ultraenergisparläge trycker du på ⋮ → **Inaktivera Ultraenergisparläge**.



Den beräknade maximala standbytiden visar den återstående batteristyrkan innan batteriet tar slut om enheten inte används. Standbytiden kan variera beroende på enhetsinställningarna och användningsförhållandena.

## Visa hjälpinformation

Om du vill visa hjälpinformation för att ta reda på hur du använder enheten och programmen, öppnar du programskärmen och trycker på **Inställningar** → **Hjälp**.

Om du vill visa hjälpinformation för ett program medan du använder det trycker du på **⋮** → **Hjälp**.



Vissa program kanske inte har hjälpinformation.

# Nätverksanslutning

## Mobildata

Anslut enheten till ett mobilnätverk för att använda internet eller dela mediefiler med andra enheter. Se [Dataanvändning](#) för fler alternativ.

På programskärmen trycker du lätt på **Inställningar** → **Dataanvändning**, och markerar sedan **Mobildata**.

Alternativt öppnar du snabbinställningspanelen och trycker lätt på **Mobildata** för att aktivera funktionen.

## Wi-Fi

Anslut enheten till ett Wi-Fi-nätverk för att använda internet eller dela mediefiler med andra enheter. Se [Wi-Fi](#) för fler alternativ.



Stäng av Wi-Fi för att spara batteri när funktionen inte används.

- 1 På programskärmen trycker du på **Inställningar** → **Wi-Fi**, och sedan på reglaget för **Wi-Fi** för att aktivera funktionen.
- 2 Välj ett nätverk i listan med Wi-Fi-nätverk. Nätverk som kräver ett lösenord visas med en låsikon.
- 3 Tryck lätt på **ANSLUT**.



När enheten väl har anslutit till ett Wi-Fi-nätverk återansluter den till det varje gång det är tillgängligt utan att kräva ett lösenord.

För att förhindra att enheten ansluter till nätverket automatiskt markerar du det i nätverkslistan och trycker på **GLÖM**.

## Internetdelning

### Om Internetdelning och mobil hotspot



Använd den här funktionen för att dela enhetens mobildataanslutning med datorer och andra enheter om det inte finns någon Internetanslutning tillgänglig. Anslut via Wi-Fi, USB eller Bluetooth.



Ytterligare avgifter kan tillkomma om du använder den här funktionen.

### Använda mobil hotspot

Använd enheten som en mobil hotspot för att dela enhetens mobildataanslutning med andra enheter.

- 1 Tryck lätt på **Inställningar** → **Internetdelning** → **Mobil hotspot**.
- 2 Tryck på reglaget för **Mobil hotspot** för att aktivera funktionen.
  -  visas i statusfältet. Andra enheter kan se din enhet i listan med Wi-Fi-nätverk.
  - Om du vill ange ett lösenord för mobil hotspot trycker du på  → **Konfigurera hotspot** och anger säkerhetsnivån. Sedan anger du ett lösenord och trycker lätt på **SPARA**.
- 3 På den andra enhetens skärm ska du sedan söka efter och välja din enhet i listan med Wi-Fi-nätverk.
- 4 På den anslutna enheten använder du enhetens mobildataanslutning för att komma åt Internet.



## Använda USB-internetdelning

Dela enhetens mobildataanslutning med andra enheter med hjälp av en USB-kabel.

- 1 Tryck lätt på **Inställningar** → **Internetdelning** på programskärmen.
- 2 Anslut din enhet till datorn med en USB-kabel.
- 3 Markera **USB-internetdelning**.  
 visas i statusfältet när en anslutning har upprättats mellan de båda enheterna.
- 4 På datorn använder du enhetens mobildataanslutning.

## Använda Bluetooth-internetdelning

Dela enhetens mobildataanslutning med andra enheter via Bluetooth. Se till att datorn som du ansluter till stöder Bluetooth-funktionen.

- 1 Para ihop din enhet med den andra enheten via Bluetooth. Se [Para ihop med andra Bluetooth-enheter](#) för mer information.
- 2 På programskärmen på din enhet trycker du på **Inställningar** → **Internetdelning**.
- 3 Markera **Bluetooth-internetdelning**.
- 4 Öppna Bluetooth-inställningsskärmen på den anslutna enheten och tryck lätt på  → **Internetåtkomst**.  
 visas i statusfältet när en anslutning har upprättats mellan de båda enheterna.
- 5 På den anslutna enheten använder du enhetens mobildataanslutning för att komma åt Internet.



Anslutningsmetoden kan variera beroende på de berörda enheterna.

# Rörelser och användningsfunktioner

## Rörelser och gester



Överdrivet skakande eller slag mot enheten kan resultera i oavsiktliga inmatningar. Kontrollera rörelserna.

### Smart varning

På programskärmen trycker du på **Inställningar** → **Rörelser och gester** → **Smart varning**, och sedan på reglaget för **Smart varning** för att aktivera funktionen.

Om du har missade samtal eller nya meddelanden vibrerar enheten när du tar upp den.



Den här funktionen kanske inte fungerar om skärmen är på eller om enheten inte ligger på en plan yta.

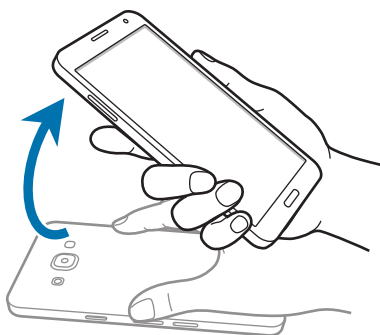

## Tyst

På programskärmen trycker du på **Inställningar** → **Rörelser och gester** → **Tyst**, och sedan på reglaget för **Tyst** för att aktivera funktionen.

### Håll handflatan på skärmen

Täck skärmen med handflatan för att tysta inkommande samtal eller alarm.

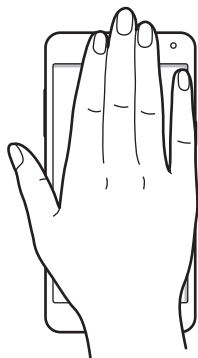

### Vända enheten

Vänd enheten för att tysta inkommande samtal eller alarm.

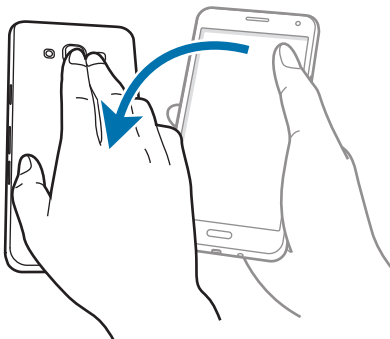

## Dra handflatan för skärmbild

På programskärmen trycker du på **Inställningar** → **Rörelser och gester** → **Dra handflatan för skärmbild**, och sedan på reglaget för **Dra handflatan för skärmbild** för att aktivera funktionen.

Placera handens sida på skärmen och svep den över skärmen från höger till vänster eller tvärtom för att ta en skärmbild. Bilden sparas i mappen **Galleri** → **≡** → **Album** → **Screenshots**. När du har tagit en skärmbild kan du redigera bilden och dela den med andra.



Det går inte att ta en skärmbild vid användning av vissa program.

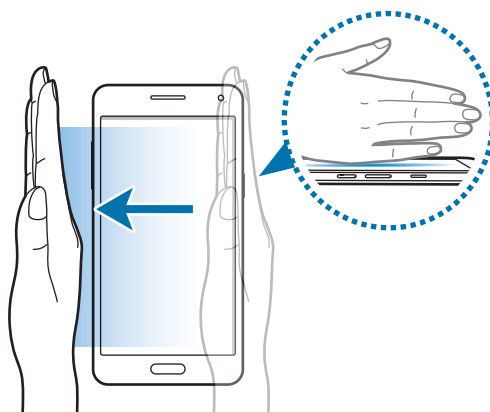



# Personanpassning

## Hantera hem- och programskärmarna

### Hantera hemskärmen

#### Lägga till objekt

Håll ett program eller en mapp från programskärmen lätt nedtryckt och dra sedan programmet eller mappen till hemskärmen.

Lägg till widgetar genom att öppna hemskärmen, trycka på och hålla nedtryckt på ett tomt område, trycka på **Widgetar**, hålla en widget nedtryckt och sedan dra den till hemskärmen.

#### Flytta och ta bort ett objekt

Håll ett objekt på hemskärmen lätt nedtryckt och dra det till en ny plats.

Om du vill flytta objektet till en annan panel drar du det till sidan på skärmen.

Du kan också flytta ofta använda program till genvägsområdet längst ner på hemskärmen.

Ta bort ett objekt genom att hålla objektet lätt nedtryckt. Dra det sedan till **Ta bort** som visas högst upp på skärmen.

#### Skapa en mapp

- 1 Håll ett program på hemskärmen lätt nedtryckt och dra det sedan till **Skapa mapp** som visas högst upp på skärmen.
- 2 Ange ett mappnamn.
- 3 Tryck lätt på **+**, välj programmen som ska flyttas till mappen och tryck sedan lätt på **KLAR**.

## Hantera paneler

Lägg till, flytta eller ta bort en panel genom att trycka lätt och hålla nedtryckt på ett tomt område på hemskärmen.

Lägg till en panel genom att bläddra åt vänster tills du kommer till den sista sidan och tryck sedan lätt på .

Flytta en panel genom att hålla en panelförhandsgranskning lätt nedtryckt och sedan dra den till en ny plats.

Ta bort en panel genom att hålla en panelförhandsgranskning lätt nedtryckt och sedan dra den till **Ta bort** högst upp på skärmen.

Ange en panel som främsta hemskärm genom att trycka lätt på .

## Hantera programskärmen

### Ändra sorteringsmetod

På programskärmen trycker du lätt på  → **Sortera efter** och väljer sorteringsmetod.

### Dölja program

Dölj program som du inte vill se på programskärmen.

På programskärmen trycker du lätt på  → **Dölj program**, väljer program och trycker sedan lätt på **KLAR**.

Visa dolda program genom att trycka lätt på  → **Visa dolda program**, välja program och sedan trycka lätt på **KLAR**.



### Flytta objekt

På programskärmen trycker du lätt på  → **Redigera**. Håll ett objekt lätt nedtryckt och dra det till en ny plats.

Om du vill flytta objektet till en annan panel drar du det till sidan på skärmen.

Flytta ett objekt till en ny panel genom att dra det till **Skapa sida** som visas högst upp på skärmen.

## Skapa mappar

- 1 På programskärmen trycker du lätt på  → **Skapa mapp**. Alternativt trycker du lätt på  → **Redigera**, trycker lätt på ett program och håller det nedtryckt och drar det sedan till **Skapa mapp** som visas längst upp på skärmen.

- 2 Ange ett mappnamn.
- 3 Tryck lätt på **+**, välj programmen som ska flyttas till mappen och tryck sedan lätt på **KLAR**.

## Ställa in bakgrund och ringsignaler

### Ställa in bakgrund

Ange en bild eller ett foto som är lagrat i enheten som bakgrund för hemskärmen eller låsskärmen.

- 1 Gå till hemskärmen och håll ned fingret på ett tomt område och tryck sedan på **Bakgrunder**. Du kan också gå till programskärmen och trycka på **Inställningar** → **Visning och bakgrund** → **Bakgrundsbild**.
- 2 Välj skärmen som du vill ändra bakgrunden för eller använda bakgrunden på.
- 3 Bläddra åt höger eller vänster och välj bland de bilder som visas längst ner på skärmen. Välj bilder som har tagits med enhetens kamera eller andra bilder genom att trycka lätt på **Från Galleri**.
- 4 Tryck lätt på **ANVÄND SOM BAKGRUNDSBILD** eller **KLAR**.

### Byta ringsignal

Du kan byta ringsignal för inkommande samtal och aviseringar.

På programskärmen trycker du lätt på **Inställningar** → **Ljud och aviseringar**.

Om du vill ställa in en ringsignal för inkommande samtal trycker du lätt på **Ringsignaler**, väljer en ringsignal och trycker på **OK**. Använd en låt som är sparad på enheten eller på ditt konto som ringsignal genom att trycka på **Lägg till ringsignal**.

För att ställa in en ringsignal för aviseringar trycker du lätt på **Aviseringssignal**, väljer en ringsignal och trycker på **OK**.

## Ändra skärmlåsningssmetod

Du kan ändra sättet som du låser skärmen på för att förhindra att andra kommer åt din personliga information.

På programskärmen trycker du lätt på **Inställningar** → **Låsskärm** → **Skärmlås**, och sedan väljer du en skärmlåsningssmetod. Enheten kräver en upplåsningsskod när den ska låsas upp.



Om du glömmer upplåsningsskoden ska du ta med enheten till ett Samsung-servicecenter för att återställa den.

### Mönster

Rita ett mönster genom att koppla ihop fyra punkter eller fler och rita sedan mönstret igen för att verifiera det. Ange en reserv-PIN-kod för att låsa upp skärmen om du glömmer bort mönstret.

### PIN

En PIN-kod består endast av siffror. Ange minst fyra siffror och ange lösenordet igen för att bekräfta det.

### Lösenord

Ett lösenord består av tecken och siffror. Ange minst fyra tecken, inklusive siffror och symboler, och ange lösenordet igen för att bekräfta det.

# Sekretessläge

## Om sekretessläge

Använd det här läget om du vill hindra andra från att använda eller komma åt specifikt innehåll, såsom bilder och dokument, som är lagrat på enheten. Du kan spara innehåll på en specifik plats och inaktivera sekretessläge för att dölja objekt säkert.

## Dölja innehåll

- 1 På programskärmen trycker du på **Inställningar** → **Sekretessläge**, och sedan på reglaget för **Sekretessläge** för att aktivera funktionen. Alternativt öppnar du snabbinställningspanelen och trycker lätt på **Sekretessläge** för att aktivera funktionen.

När du aktiverar sekretessläge för första gången ska du ange en upplåsningskod och en reserv-PIN-kod.

- 2 Ange upplåsningskoden för sekretessläge.

När det här läget är aktiverat, visas  längst upp på skärmen.

- 3 Välj vilka objekt som ska döljas genom att trycka lätt på ett objekt i listan och hålla det nedtryckt, markera de objekt som ska väljas och sedan trycka lätt på **⋮** → **Flytta till Privat** eller tryck lätt på **⋮** → **Flytta** → **Privat** → **FLYTТА HIT**.

Objekt som flyttas till sekretessläge visas med  på sig.

- 4 När du har valt objekt att dölja öppnar du programskärmen, trycker på **Inställningar** → **Sekretessläge**, och trycker sedan på reglaget för **Sekretessläge** för att inaktivera funktionen. Eller så öppnar du snabbinställningspanelen och trycker lätt på **Sekretessläge** för att inaktivera det.

De valda objekten kommer att försvinna från skärmen.



Kontrollera att alla filer sparats eller flyttats korrekt innan du inaktiverar sekretessläge.

## Visa dolt innehåll

Du kan bara visa dolda objekt när sekretessläge är aktiverat.

- 1 På programskärmen trycker du på **Inställningar** → **Sekretessläge**, och sedan på reglaget för **Sekretessläge** för att aktivera funktionen. Alternativt öppnar du snabbinställningspanelen och trycker lätt på **Sekretessläge** för att aktivera funktionen.
- 2 Ange upplåsningskoden för sekretessläge.
- 3 På programskärmen trycker du lätt på **Mina filer** → **Privat**.  
Alla objekt som har flyttats till sekretessläge visas på skärmen.

## Enkelt läge

I enkelt läge förenklas användarens upplevelse med enklare layout och större ikoner på hemskärmen. Du kan fortfarande komma åt de mest populära programmen och de mest använda inställningarna och även lägga till genvägar till dina favoritkontakter.



På programskärmen trycker du lätt på **Inställningar** → **Enkelt läge** → **Enkelt läge**, väljer de program du vill använda med enklare layout och trycker på **KLAR**.

Återgå till standardläge genom att öppna hemskärmen och trycka på **Enkla inställningar** → **Enkelt läge** → **Standardläge** → **KLAR**.

## Hantera genvägar

Lägg till en genväg till ett program på hemskärmen genom att bläddra åt höger och trycka lätt på  och sedan välja ett program.

Lägg till en genväg till en kontakt på hemskärmen genom att bläddra åt vänster och trycka lätt på .

Radera en genväg från hemskärmen genom att trycka lätt på  → **Redig.** och välja ett program eller en kontakt med .

# Överföra data från din gamla enhet

## Använda säkerhetskopieringskonton

Du kan överföra säkerhetskopierade data från din gamla enhet till din nya enhet genom ditt Google-konto eller Samsung account. Se [Säkerhetskopiera och återställa data](#) för mer information.

## Använda Samsung Smart Switch

Du kan överföra data från den gamla enheten till en ny enhet via Smart Switch. Gå till [www.samsung.com/smartswitch](http://www.samsung.com/smartswitch) där du hittar ytterligare information.



Samsung Smart Switch stöds inte på vissa enheter eller datorer.

## Använda Smart Switch Mobile

Använt detta program för att överföra data från din gamla enhet till din nya enhet. Det här programmet kan hämtas från **Galaxy Apps** eller **Play Butik**.

- 1 På din enhet ska du trycka lätt på **Smart Switch**.
- 2 På enheten väljer du ett alternativ beroende på den tidigare enhetstypen och följer instruktionerna på skärmen.  
  
Om den gamla enheten är en Android-enhet bör du se till att programmet Smart Switch Mobile är installerat på enheten. Mer information finns i hjälpen.

## Använda Smart Switch för PC

Använd den här funktionen för att importera en säkerhetskopia av dina data (från valda tillverkares mobila enheter) från en dator till din enhet. Det här programmet kan hämtas från [www.samsung.com/smartswitch](http://www.samsung.com/smartswitch).

- 1 Säkerhetskopiera data från en gammal enhet till datorn. För mer information, kontakta enhetens tillverkare.
- 2 Starta Smart Switch på datorn.

- 3 Anslut den enhet som du numera använder till datorn med en USB-kabel.
- 4 På datorn klickar du på tillverkaren av den gamla enheten och följer instruktionerna på skärmen för att överföra data till din enhet.

## Använda Samsung Kies

Om du vill återställa data på din enhet kan du importera en säkerhetskopieringsfil med data från datorn via Samsung Kies. Du kan även säkerhetskopiera data till datorn med hjälp av Samsung Kies. Se [Ansluta med Samsung Kies](#) för mer information.

## Konfigurera konton

### Lägga till konton

Vissa program på enheten kräver ett registrerat konto. Skapa konton för att få en optimal upplevelse med enheten.

På programskärmen trycker du lätt på **Inställningar** → **Konton** → **Lägg till konto** och väljer en kontobaserad tjänst. Följ anvisningarna på skärmen för att slutföra kontoregistreringen.

Synkronisera innehåll med dina konton genom att välja ett konto och markera de objekt som ska synkroniseras.

### Ta bort konton



På programskärmen trycker du lätt på **Inställningar** → **Konton**, väljer ett konto och trycker på **⋮** → **Ta bort konto**.



# Telefon

## Ringa samtal

Tryck lätt på **Telefon** på programskärmen.

Tryck lätt på **Knappsats**, ange ett telefonnummer och tryck sedan lätt på  för att ringa ett röstsamtal, eller på  för att ringa ett videosamtal.

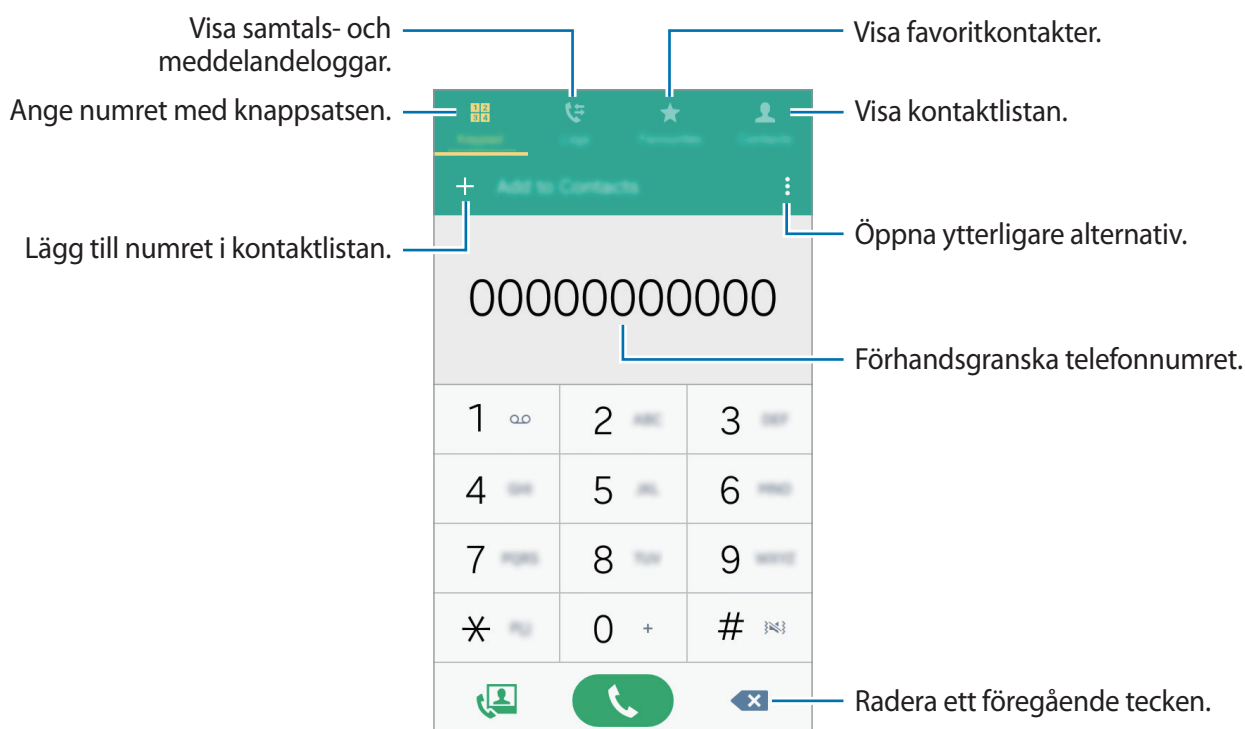

Du kan också ringa samtal till telefonnummer som anges i **Loggar**, **Favoriter** och **Kontakter**.

## Ringa samtal från samtalsloggar eller kontaktlistor

Tryck lätt på **Loggar** eller **Kontakter**, och dra sedan en kontakt eller ett telefonnummer åt höger för att ringa ett samtal.

Inaktivera samtalsfunktionen genom att dra en ikon till höger, trycka lätt på  → **Inställningar** → **Kontakter**, och avmarkera **Dra f. ringa/skicka medde.**

## Ringa ett utrikessamtal

Tryck lätt på **Knappsats**.

Tryck lätt på **0** och håll nedtryckt tills tecknet + visas. Ange landsnummer, riktnummer och telefonnummer och tryck sedan lätt på .

Blockera utgående internationella samtal genom att trycka lätt på  → **Inställningar** → **Samtal** → **Fler inställningar** → **Samtalsspärrar**. Välj sedan en samtalstyp och markera **Internationella samtal**.

## Ta emot samtal

### Besvara ett samtal

Vid ett inkommande samtal drar du  utanför den stora cirkeln.

### Avvisa ett samtal

Vid ett inkommande samtal drar du  utanför den stora cirkeln.

För att skicka ett meddelande när du avvisar ett inkommande samtal, drar du fältet för avvisningsmeddelande uppåt.

Om du vill skapa olika avvisningsmeddelanden öppnar du programskärmen och trycker på **Telefon** →  → **Inställningar** → **Samtal** → **Samtalsavvisning** → **Avvisningsmeddelanden** → **+**.

### Missade samtal

Om du missar ett samtal visas  i statusfältet. Öppna aviseringspanelen för att visa listan över missade samtal. Alternativt trycker du lätt på **Telefon** → **Loggar** på programskärmen för att visa missade samtal.

## Alternativ under samtal

### Under ett röstsamtal

Följande åtgärder är tillgängliga:

-  : Öka volymen.
- **L t samtal:** Ring ett andra samtal.
- **Knappsats:** Öppna knappsatsen.
- **Avsl. samt.:** Avsluta det aktuella samtalet.
- **Högtalare:** Aktivera eller inaktivera högtalartelefon. När högtalartelefonen används ska du tala i mikrofonen högst upp på enheten och hålla enheten borta från öronen.
- **Ljud av:** Stäng av mikrofonen så att motparten inte kan höra dig.
- **Bluetooth:** Växla till ett Bluetooth-headset om det är anslutet till enheten.

Tryck på  för att visa fler alternativ.

När du startar program under ett samtal visas ett popup-fönster för samtalsskärmen (). Du kan fortsätta prata i telefon samtidigt som du använder program.









Om du vill flytta popup-fönstret drar du det till en annan plats.

Om du vill ta bort popup-fönstret trycker du lätt på det och håller det nedtryckt och trycker sedan lätt på **OK**.

Om du vill gå tillbaka till samtalsskärmen trycker du lätt på popup-fönstret.

## Under ett videosamtal

Tryck lätt på skärmen för att använda följande alternativ:

-  → **Dölj mig:** Dölj din bild från den andra parten.
-  → **Utgående bild:** Välj en bild för att visa den för den andra parten.
-  → **Ta bild:** Ta en bild av den andra partens bild.
-  → **Spela in video:** Spela in en video av den andra partens bilder.
-  → **Memo:** Skapa ett memo.
-  → **Meddelanden:** Skicka ett meddelande.
-  → **Knappsats:** Öppna knappsatsen.
-  → **Slå på högtalare / Stäng av högtalare:** Aktivera eller inaktivera högtalartelefon.  
När högtalartelefonen används ska du tala i mikrofonen högst upp på enheten och hålla enheten borta från öronen.
-  → **Växla till headset / Växla till telefon:** Växla det utgående ljudet till ett anslutet Bluetooth-headset eller tillbaka till enhetens högtalare.
- **Växla:** Växla mellan den främre och bakre kameran.
- **Ljud av:** Stäng av mikrofonen så att motparten inte kan höra dig.
- **Avsl. samt.:** Avsluta det aktuella samtalet.

# Kontakter

## Lägga till kontakter



### Flytta kontakter från andra enheter

Du kan flytta kontakter från andra enheter till din enhet. Se [Överföra data från din gamla enhet](#) för mer information.

### Skapa kontakter manuellt

**1** På programskärmen trycker du lätt på **Kontakter** → **Kontakter**.

**2** Tryck lätt på **+** och ange kontaktinformation.

-  : Lägg till en bild.
-  /  : Lägg till eller radera ett kontaktfält.

**3** Tryck lätt på **SPARA**.

Om du vill lägga till ett telefonnummer i kontaktlistan från knappsatsen trycker du lätt på **Knappsats**, anger numret och trycker sedan lätt på **Lägg till kontakter**.

## Importera och exportera kontakter

Importera kontakter från lagringstjänster till din enhet eller exportera kontakter från enheten till lagringstjänster.

På programskärmen trycker du lätt på **Kontakter** → **Kontakter**.

Tryck lätt på **:** → **Inställningar** → **Kontakter** → **Importera/exportera kontakter** och välj sedan ett alternativ för import eller export.

## Söka efter kontakter

På programskärmen trycker du lätt på **Kontakter** → **Kontakter**.

Använd en av följande sökmeter:

- Bläddra upp eller ner i kontaktlistan.
- Dra med fingret längs index på kontaktlistans högra sida om du vill bläddra igenom den snabbt.
- Tryck lätt på sökfältet längst upp i kontaktlistan och ange sökkriterier.

När en kontakt har valts vidtar du någon av följande åtgärder:

- ★ : Lägg till i favoritkontakter.
- 📞 / 📺 : Ring ett röst- eller videosamtal.
- ✉ : Skriv ett meddelande.
- ✉@ : Skriv ett e-postmeddelande.

## Lägga till genvägar till kontakter på hemskärmen

Lägg till genvägar till kontakter du ofta kommunicerar med på hemskärmen.

- 1 På programskärmen trycker du lätt på **Kontakter** → **Kontakter**.
- 2 Välj en kontakt.
- 3 Tryck lätt på ⋮ → **Lägg till genväg på hemskärmen**.

# Meddelanden och e-post

## Meddelanden

### Skicka meddelanden

Skicka textmeddelanden (SMS) eller multimedieddelanden (MMS).



Du kan bli tvungen att betala ytterligare avgifter för att skicka eller ta emot meddelanden vid roaming.

1 Tryck lätt på **Meddelanden** på programskärmen.

2 Tryck lätt på

3 Ange mottagare och skriv ett meddelande.

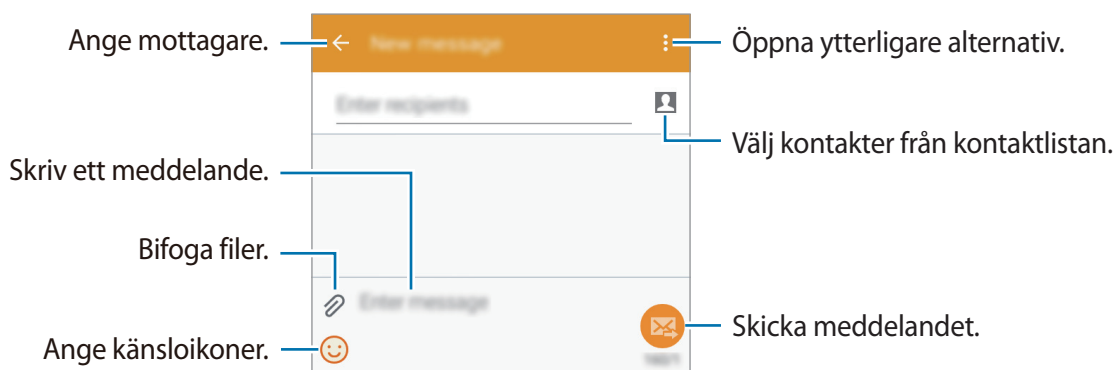

4 Tryck lätt på för att skicka meddelandet.

### Visa inkommande meddelanden

Inkommande meddelanden samlas i meddelandetrådar efter kontakt. Välj en kontakt för att visa personens meddelanden.



Du kan bli tvungen att betala ytterligare avgifter för att skicka eller ta emot meddelanden vid roaming.

När du visar ett meddelande kan du trycka på för att visa ytterligare alternativ.

## E-post

### Konfigurera e-postkonton

Tryck lätt på **E-post** på programskärmen.

Ställ in ett e-postkonto när du använder **E-post** för första gången.

Ange e-postadress och lösenord. Tryck på **NÄSTA** för ett privat e-postkonto eller tryck på **MANUELL INSTÄLLNING** för ett e-postkonto för företag. Följ sedan instruktionerna på skärmen för att slutföra konfigurationen.

Om du vill konfigurera ett annat e-postkonto trycker du lätt på **≡** → **HANTERA KONTON** → **+**.

Om du har fler än ett e-postkonto kan du ställa in ett som standardkontot. Tryck lätt på **≡** → **HANTERA KONTON** → **:** → **Ställa in standardkonto**.

### Skicka e-post

Tryck lätt på **E-post** på programskärmen.

Tryck på **✍** längst ned på skärmen för att skriva ett meddelande.

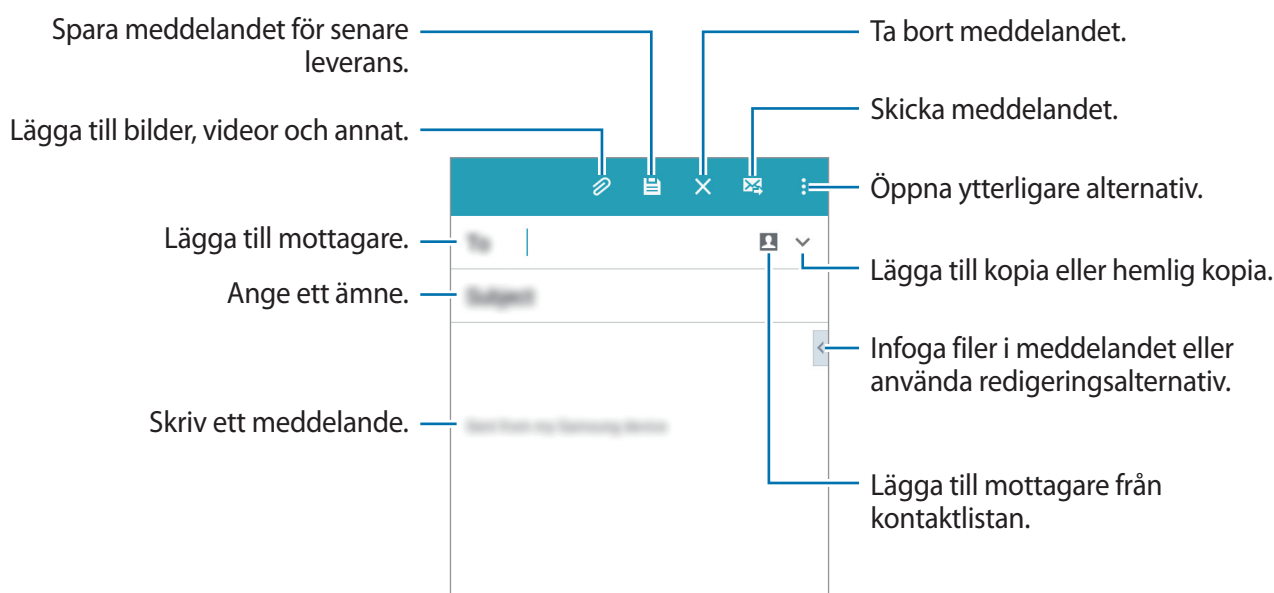



## Läsa e-post

Tryck lätt på **E-post** på programskärmen.

Tryck lätt på **☰** och välj ett e-postkonto som du önskar använda så hämtas nya meddelanden.  
För att hämta nya meddelanden manuellt tryck lätt på **↻**.



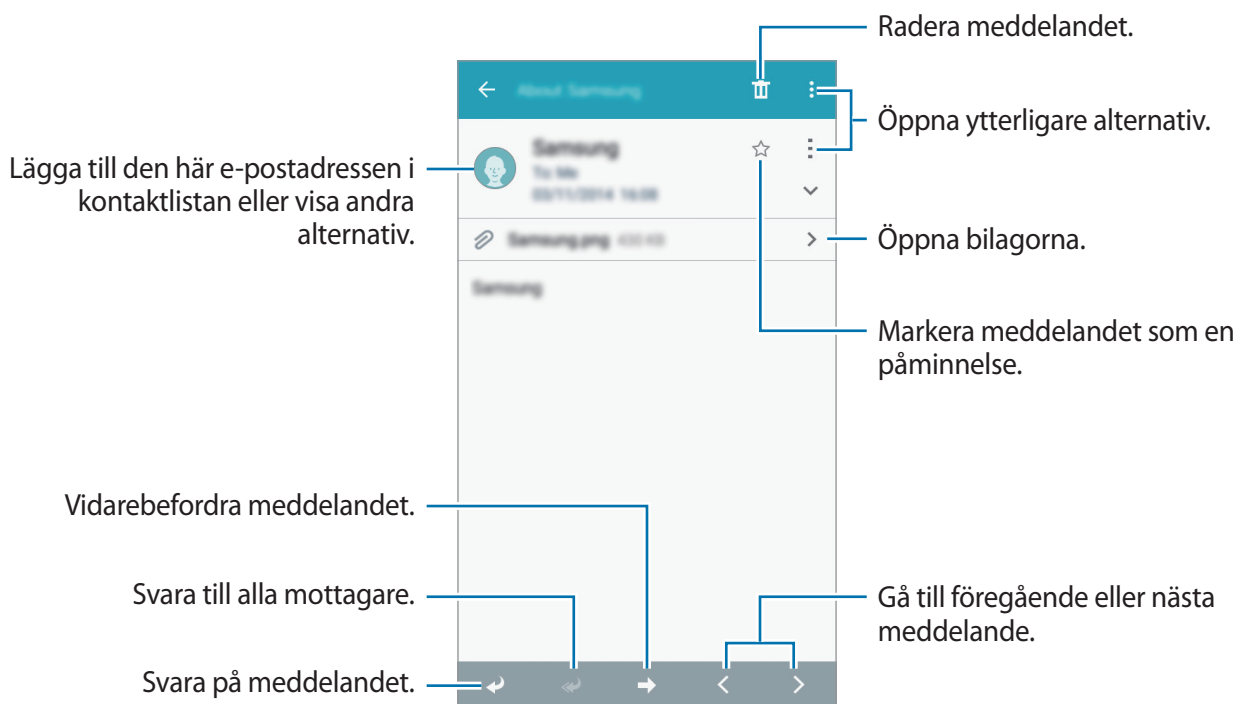

Tryck lätt på ett meddelande för att läsa det.



# Kamera

## Grundläggande fotografering

### Ta foton eller spela in videoklipp

- 1 Tryck lätt på **Kamera** på programskärmen.
- 2 Tryck lätt på bilden på förhandsgranskningsskärmen där kameran ska fokusera.
- 3 Tryck lätt på  för att ta ett foto eller på  för att spela in en video.
  - För två fingrar ifrån varandra på skärmen för att zooma in och för dem närmare varandra för att zooma ut.
  - Om du vill ta en bild av videoklipppet under inspelning trycker du lätt på .
  - Tryck lätt där du vill fokusera för att ändra fokus medan du spelar in en video. Fokusera på mitten av skärmen genom att trycka lätt på .

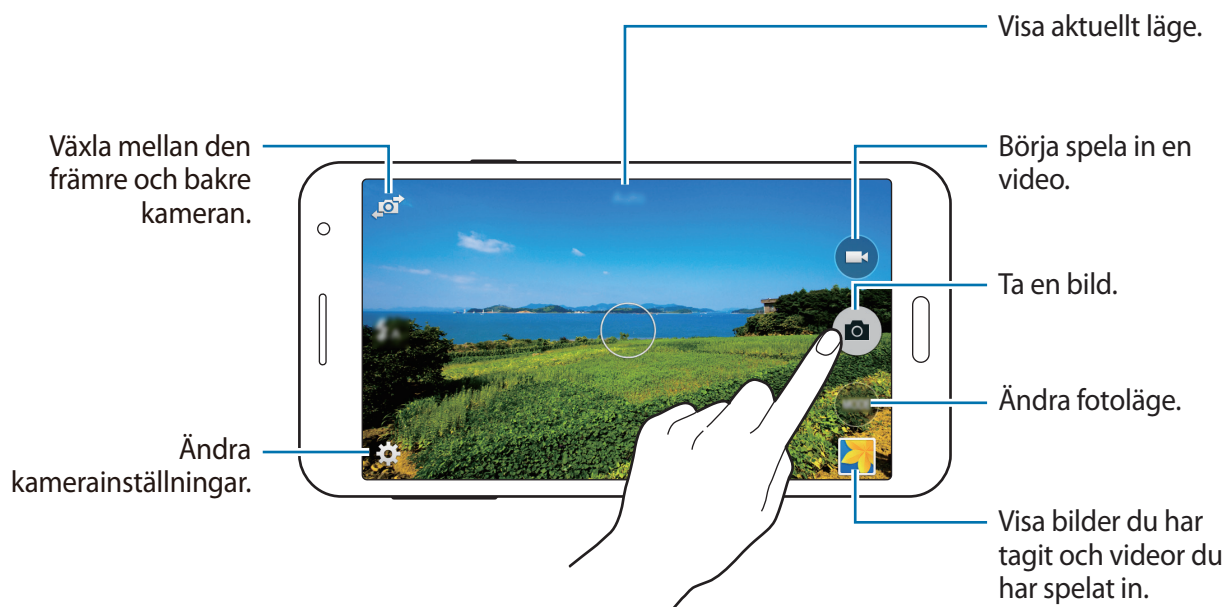





- Kameran stängs automatiskt av när den inte används.
- Se till att objektivet är rent. Annars kanske enheten inte fungerar felfritt i vissa lägen som kräver hög upplösning.
- Den främre kameralinsen är lämplig för vidvinkelfotografering. Mindre förvrängningar kan förekomma i vidvinkelfoton och tyder inte på prestandaproblem hos enheten.

### Starta kameran från låsskärmen

Ta bilder vid speciella ögonblick snabbt genom att starta **Kamera** på den låsta skärmen.

Dra  utanför den stora cirkeln på den låsta skärmen. Om  inte visas öppnar du programskärmen, trycker på **Inställningar** → **Låsskärm** och markerar sedan **Kameragenväg**.



Den här funktionen kanske inte finns i alla regioner eller hos alla tjänsteleverantörer.

### Kameraetik

- Ta inte foton och spela inte in videor av andra personer utan deras samtycke.
- Ta inte bilder och spela inte in videor där det är förbjudet enligt lag.
- Ta inte bilder och spela inte in videor när du kan göra intrång i människors privatliv.

# Fotograferingslägen

## Auto

Använd det här läget för att tillåta att kameran utvärderar omgivningarna och avgör vilket läge som är bäst för fotot.

På programskärmen trycker du lätt på **Kamera** → **Läge** → **Auto**.

## Vackert ansikte

Använd det här läget om du vill få mjukare bilder med mjukare ansikten.

På programskärmen trycker du lätt på **Kamera** → **Läge** → **Vackert ansikte**.

## Panorama

Använd det här läget för att ta ett foto som komponerats av många foton som sammanfogats. Enheten identifierar bilden med  i **Galleri**.

På programskärmen trycker du lätt på **Kamera** → **Läge** → **Panorama**.





Följ dessa tips för att ta bästa möjliga bild:

- Flytta kameran långsamt i en riktning.
- Håll bilden inom ramen på kamerans sökare.
- Undvik att ta bilder med obestämda bakgrunder, t.ex. en tom himmel eller platt vägg.



## Selfie

Använd det här läget för att ta ett självporträtt med den främre kameran.

- 1 På programskärmen trycker du lätt på **Kamera**.
- 2 Tryck på  för att använda den främre kameran.
- 3 Tryck lätt på **Läge** → **Selfie**.
- 4 Visa handflatan för skärmen eller tryck på  om du vill ta ett foto på dig själv.

## Vidvinkelsselfie

Använd det här läget för att ta ett vidvinkelfoto på dig själv med den främre kameran. Enheten identifierar bilden med  i **Galleri**.

- 1 På programskärmen trycker du lätt på **Kamera**.
- 2 Tryck på  för att använda den främre kameran.
- 3 Tryck på **Läge** → **Vidvinkelsselfie**.
- 4 Visa handflatan för skärmen eller tryck på  om du vill ta ett foto på dig själv.
- 5 Vrid enheten långsamt åt vänster och sedan höger för att ta ett panoramafoto. Enheten kombinerar fotona till en enda panoramabild.



- Se till att du håller den blå ramen innanför sökarfönstret.
- Motiven ska vara stilla när du tar breda självporträtt.
- Upplösningen på en bild kan påverkas av ljusförhållandena.
- Den övre och nedre delen av bilden som visas på förhandsgranskningsskärmen kan klippas bort från bilden beroende på fotograferingsförhållandena.
- För bästa resultat bör du hålla enheten i handen och sträcka ut armen så långt du kan.

## Selfie med bakre kameran

Använd det här läget för att göra det möjligt för kameran att automatiskt identifiera och fokusera på ditt ansikte när du tar ett självporträtt med den bakre kameran.

- 1 På programskärmen trycker du lätt på **Kamera** → **Läge** → **Selfie m. bak.kam.**
- 2 Flytta ramen till positionen där ditt ansikte kommer att visas och justera ramens storlek.
- 3 Placera enheten så att den bakre kameran riktas mot ditt ansikte. När ansiktet identifieras avger enheten en signal. 2 sekunder senare tar enheten automatiskt ett foto.

## Ta bilder kontinuerligt

Använd det här läget för att ta en serie bilder av motiv som rör sig.

På programskärmen trycker du lätt på **Kamera** → **Läge** → **Ta bilder kontinuerligt**.

## HDR (fyllig ton)

Använd det här läget för att ta foton med fylliga färger och återge detaljer även i ljusa och mörka områden.

På programskärmen trycker du lätt på **Kamera** → **Läge** → **HDR (fyllig ton)**.



Utan effekt



Med effekt

## Natt

Använd det här läget om du vill ta bilder i svag belysning utan blix.

På programskärmen trycker du lätt på **Kamera** → **Läge** → **Natt**.

## Animerad GIF

Använd det här läget för att skapa ett animerat foto av en serie av foton.

På programskärmen trycker du lätt på **Kamera** → **Läge** → **Animerad GIF**.

## Ljud & foto

Använd det här läget för att ta en bild med ljud. Enheten identifierar bilderna med  i Galleri.

På programskärmen trycker du lätt på **Kamera** → **Läge** → **Ljud & foto**.







## Sport

Använd det här läget för att fotografera motiv som rör sig snabbt.

På programskärmen trycker du lätt på **Kamera** → **Läge** → **Sport**.

## Kamerainställningar

På programskärmen trycker du lätt på **Kamera** → . Alla de följande alternativen är inte tillgängliga för både stillbildsläge och videoläge.

-  **A** : Aktivera eller inaktivera blixten.
-  **OFF** : Ställ in att enheten ska ta ett antal foton med förinställda intervaller när du tar foton med den främre kameran.
-  **OFF** : Använd det här läget för senarelagda fotograferingar.
-  : Välj en filtereffekt som du vill använda när du tar foton eller spelar in videor.
-  **60M** /  **37M** : Välj en upplösning. Använd högre upplösning för bättre kvalitet. Det kräver dock mer minne.

Om du vill använda fler alternativ trycker du lätt på ● ● ●.

- **Selfie m handen**: Ställ in att enheten ska identifiera din handflata så att du kan använda handen för att ta självporträtt.
- **Vackert ansikte**: Ställ in att enheten ska ta mjukare bilder med ljusare ansikten.
- **Exponer.värde**: Ändra exponeringsvärde. Detta avgör hur mycket ljus kamerans sensor tar emot. För förhållanden med svag belysning använder du en högre exponering.
- **ISO**: Välj ett ISO-värde. Detta styr kamerans ljuskänslighet. Det mäts i motsvarande filmkameror. Låga värden passar för stillastående motiv eller motiv med stark belysning. Högre värden passar för snabbt rörliga motiv eller motiv med svag belysning.
- **Vitbalans**: Välj en lämplig vitbalans, så att bilderna får en verklighetstrogen färgskala. Dessa inställningar är utformade för specifika ljusförhållanden. Dessa inställningar påminner om värmeområdet för vitbalansexponering i professionella kameror.

- **Mätning:** Välj en mätningsskärmen. Detta avgör hur ljusvärden beräknas. **Centrerad** mäter bakgrundsljuset i mitten av motivet. **Punkt** mäter ljusvärdet vid en viss plats. **Matris** tillämpar ett genomsnitt för hela skärmen.
- **Tryck för att ta bild:** Tryck lätt på bilden på förhandsgranskningsskärmen för att ta bilder.
- **Videostorlek:** Välj en upplösning. Använd högre upplösning för bättre kvalitet. Det kräver dock mer minne.
- **Inspelningsläge:** Ändra inspelningsläge.
- **Platstaggar:** Ange att enheten ska koppla platstaggen till fotot.



- För att förbättra GPS-signalerna bör du undvika att fotografera på platser där signalen kan blockeras, till exempel mellan byggnader eller på låglänta områden, eller i dåligt väder.
- När du delar ett foto med en kopplad platstagg kan platsinformationen visas för andra. Du kan undvika detta genom att, trycka på **⋮** → **Mer information** → **📍** och sedan trycka på **⊖** under **Plats** för att ta bort platsinformationen, när du visar fotot.

- **Lagringsplats:** Välj minnesplatsen för lagring.
- **Spara som roterad:** Vänd bilden för att skapa en spegelbild av originalmotivet när du tar bilder med den främre kameran.
- **Rutnät:** Visa riktlinjer för sökaren för att hjälpa dig med komponeringen när du väljer motiv.
- **Röststyrning:** Ställ in enheten på att ta foton med röstkommando.
- **Volymknappen:** Ställ in enheten på att du ska använda volymknappen för att styra slutaren eller zoomfunktionen.
- **Förh.gr. bild/video:** Ställ in enheten på att visa foton eller videor efter att du tagit dem.
- **Återställ inställn.:** Återställ kamerainställningarna.



Vilka alternativ som är tillgängliga kan variera på grund av valt läge.



# Galleri

## Visa innehåll på Enheten

På programskärmen trycker du på **Galleri** och väljer en bild eller en video.

Videofiler visas med ikonen ▶ på miniatyrbilderna i förhandsgranskningen.

Du döljer eller visar menyraden och miniatyrförhandsgranskningen genom att trycka på skärmen.

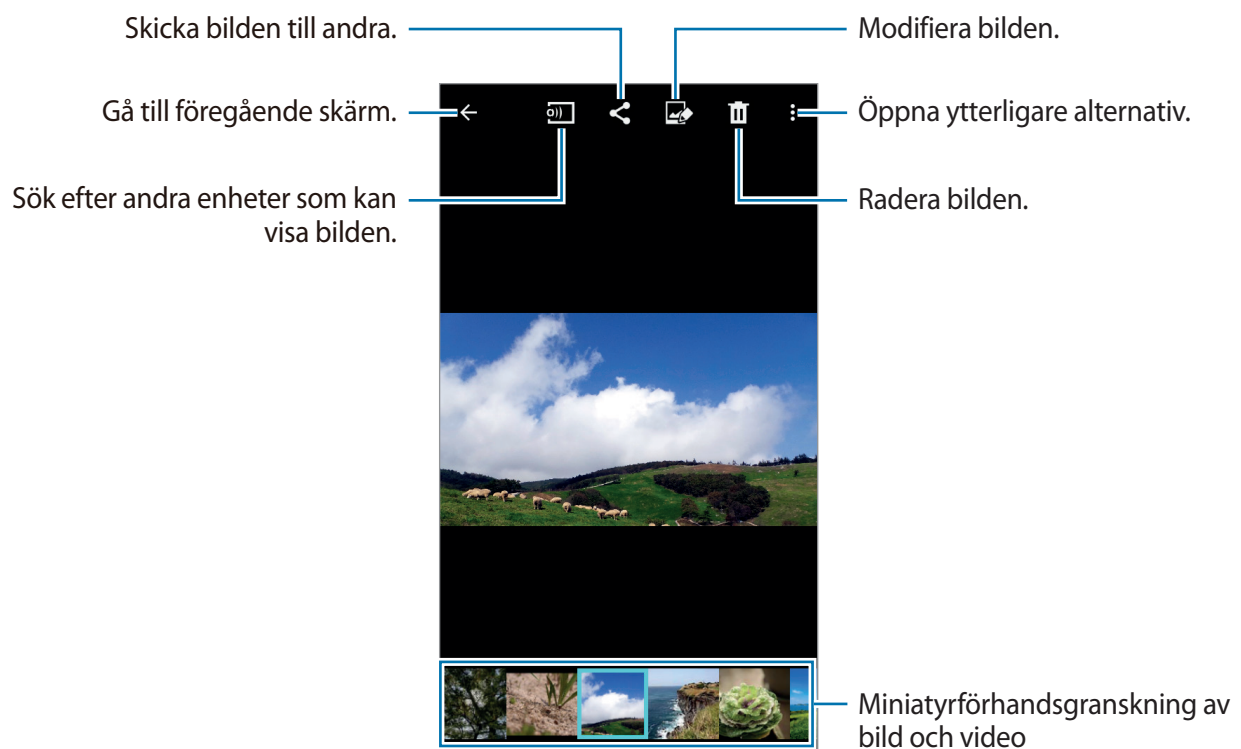

## Visa innehåll som finns lagrat på andra enheter

Sök efter innehåll som lagrats på andra enheter och visa det på din enhet.

Tryck lätt på **Galleri** på programskärmen.

### Få åtkomst till innehåll som lagras på en enhet i närheten

För att använda den här funktionen trycker du på **Inställningar** → **NFC och delning** → **Enheter i närheten** och trycker sedan på reglaget för **Enheter i närheten** för att aktivera det. Se [Enheter i närheten](#) för fler inställningar.

Gå till huvudskärmen för galleri, tryck på  och välj en enhet bland **Enheter i närheten** för att få åtkomst till innehållet. Du kan visa innehållet på enheter som har funktionen innehållsdelning aktiverad.

# Säkerhetshjälp

## Nödläge

### Om nödläge

Med det här läget kan du förlänga enhetens viloläge om du skulle råka hamna i en nödsituation. När läget är aktiverat minskas ljusstyrkan på skärmen och batteriförbrukningen sänks genom att vissa funktioner stängs av. Du kan slå på fotolampan, låta alarmet ljuda och skicka din platsinformation till andra i form av ett meddelande.

### Aktivera nödläge

Håll strömknappen nedtryckt och tryck sedan lätt på **Nödläge**. Du kan också gå till programskärmen och trycka på **Inställningar** → **Säkerhetshjälp** → **Nödläge** och sedan trycka på **Nödläge** för att aktivera det.

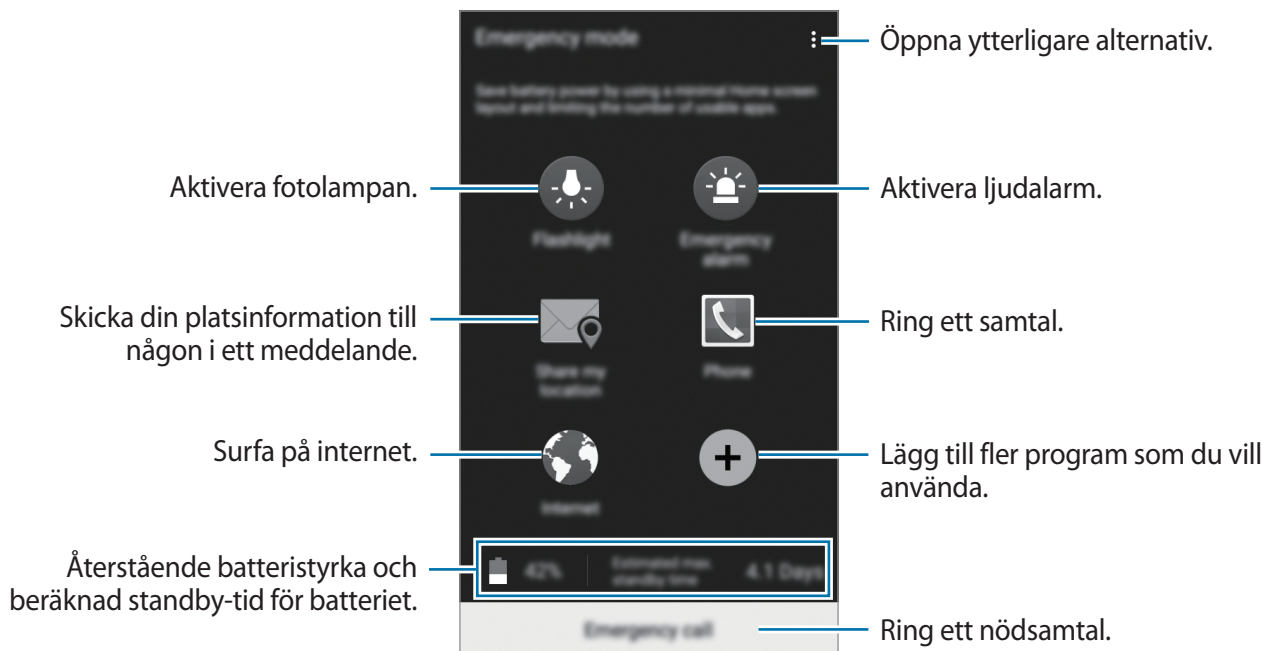

Den beräknade maximala standbytiden visar den återstående batteristyrkan innan batteriet tar slut om enheten inte används. Standbytiden kan variera beroende på enhetsinställningarna och användningsförhållandena.

## Inaktivera nödläge

Inaktivera nödläget genom att hålla strömknappen nedtryckt och sedan trycka lätt på **Nödläge**. Alternativt trycker du lätt på  → **Inaktivera Nödläge**. Nödläge inaktiveras.

## Hjälpmeddelande

### Om hjälpmeddelande

Du kan förinställa kontakter som du kan skicka meddelande till i en nödsituation. Skicka meddelanden till dina huvudkontakter genom att trycka snabbt tre gånger på strömknappen. Tryck lätt på **Inställningar** → **Säkerhetshjälp** på programskärmen.

### Lägga till primära kontakter

- 1 Tryck lätt på **Inställningar** → **Säkerhetshjälp** på programskärmen.
- 2 Tryck lätt på **Hantera primära kontakter** → **Skapa primär nödkontakt**.
- 3 Tryck lätt på **Skapa kontakt** och ange kontaktinformationen eller tryck lätt på **Välj från kontakter** för att lägga till en befintlig kontakt som primär kontakt.

### Ställa in hjälpmeddelanden

På programskärmen trycker du på **Inställningar** → **Säkerhetshjälp** → **Skicka hjälpmeddelanden**, och trycker sedan på reglaget för **Skicka hjälpmeddelanden** för att aktivera funktionen. Välj innehåll som ska ingå i hjälpmeddelanden.

### Skicka hjälpmeddelanden

Om du hamnar i en nödsituation trycker du snabbt tre gånger på strömknappen. Enheten skickar då meddelanden till dina primära kontakter. Meddelandena innehåller även information om var du befinner dig.

# Användbara program och funktioner

## S Finder

Använd programmet för att söka efter innehåll på enheten. Du kan tillämpa olika filter och visa sökhistoriken.

Öppna aviseringspanelen och tryck lätt på **S Finder**.

### Söka efter innehåll

Tryck lätt på sökfältet och ange ett nyckelord, eller tryck lätt på  och säg ett nyckelord.

Om du vill förbättra sökningen trycker du på filtren under sökfältet.

Välj sökkategorier genom att trycka på  → **Inställningar** → **Välj sökkategori**.

## S Kalender

### Skapa händelser eller uppgifter

- 1 Tryck lätt på **S Kalender** på programskärmen.
- 2 Tryck lätt på . Alternativt väljer du ett datum utan händelser eller uppgifter och trycker lätt på datumet igen.
- 3 Välj antingen händelse eller uppgift och ange detaljer.
  - **Lägg till händelse:** Ställ in start- och slutdatum för en händelse. Du kan ställa in en valfri repetitionsinställning.
  - **Lägg till uppgift:** Lägg till en uppgift för ett specifikt datum. Du kan ställa in en valfri prioritetsinställning.

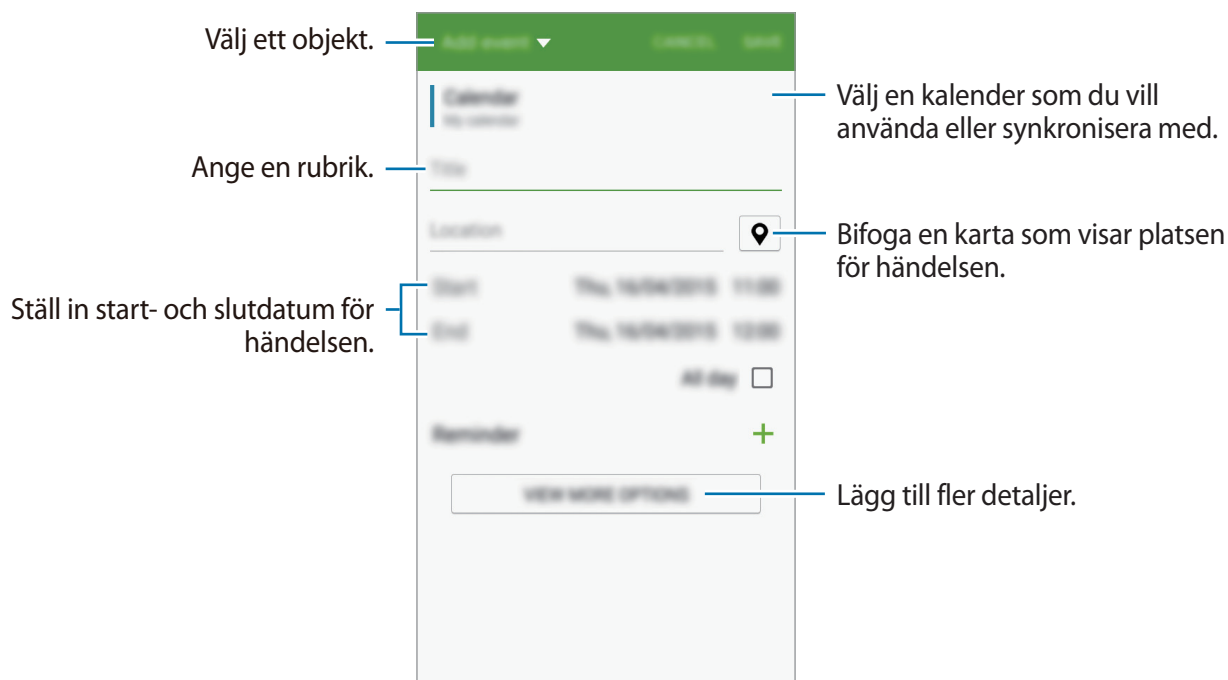

**4** Tryck lätt på **SPARA** för att spara händelsen eller uppgiften.

## Synkronisera händelser och uppgifter med dina konton

Tryck lätt på **S Kalender** på programskärmen.

Synkronisera händelser och uppgifter med dina konton genom att trycka lätt på **⋮** → **Synkronisera nu**.

Lägg till konton att synkronisera med genom att trycka lätt på **⋮** → **Kalendrar** → **Lägg till konto**. Välj sedan ett konto att synkronisera med och logga in. När ett konto läggs till visas en grön cirkel bredvid kontonamnet.

Om du vill ändra ett kontos synkroniseringsalternativ, öppnar du programskärmen, trycker på **Inställningar** → **Konton**, och väljer sedan en kontotjänst.

## S Voice

### Om S Voice

Använd det här programmet för att med rösten befalla enheten att utföra olika funktioner.

Tryck lätt på **S Voice** på programskärmen. Alternativt kan du trycka på hemknappen två gånger.

Inaktivera åtkomsten genom att trycka på hemknappen och sedan trycka lätt på **⋮** → **Settings**, och sedan avmarkera **Open via the home key**.



Det här programmet kanske inte finns i alla regioner eller hos alla tjänsteleverantörer.

### Ställa in språk

Tryck lätt på **⋮** → **Settings** → **Language**, och välj sedan ett språk.



Det valda språket används enbart för **S Voice**, inte för språket som visas på enheten.

### Använda S Voice

När du startar **S Voice** börjar enheten att lyssna på rösten och mikrofonikonen blir blå.

Säg ett röstkommando.

Om du säger ett röstkommando som enheten känner igen, blinkar mikrofonikonen längst ner på skärmen med blå färg. Sedan utförs kommandot av enheten.

Tips för bättre röstidentifiering:

- Tala tydligt.
- Tala på platser i tyst miljö.
- Använd inte kränkande ord eller slang.
- Undvik att tala med dialektal brytning.

Enheten kanske inte identifierar dina kommandon eller utför oönskade kommandon, beroende på omgivningen och hur du pratar.

## Väcka S Voice i standbyläge

Om inte S Voice används under en viss tid växlar funktionen automatiskt till standbyläge.

Tryck på mikrofonikonen eller säg "Hi Galaxy" (Hej Galaxy) till enheten om du vill fortsätta använda röstigenkänningen.

## Ändra uppvakningskommando

Du kan byta ut uppvakningskommandot "Hi Galaxy" (Hej Galaxy). Uppvakningskommandot används för att starta **S Voice** när enheten är i standbyläge.

Tryck lätt på **⋮** → **Settings** → **Voice wake-up** → **Set wake-up command**.

## Internet

1 Tryck lätt på **Internet** på programskärmen.

2 Tryck lätt på adressfältet.

3 Ange webbadressen eller ett nyckelord och tryck sedan lätt på **Gå**.

Visa verktygsfälten genom att dra nedåt en aning på skärmen med fingret.

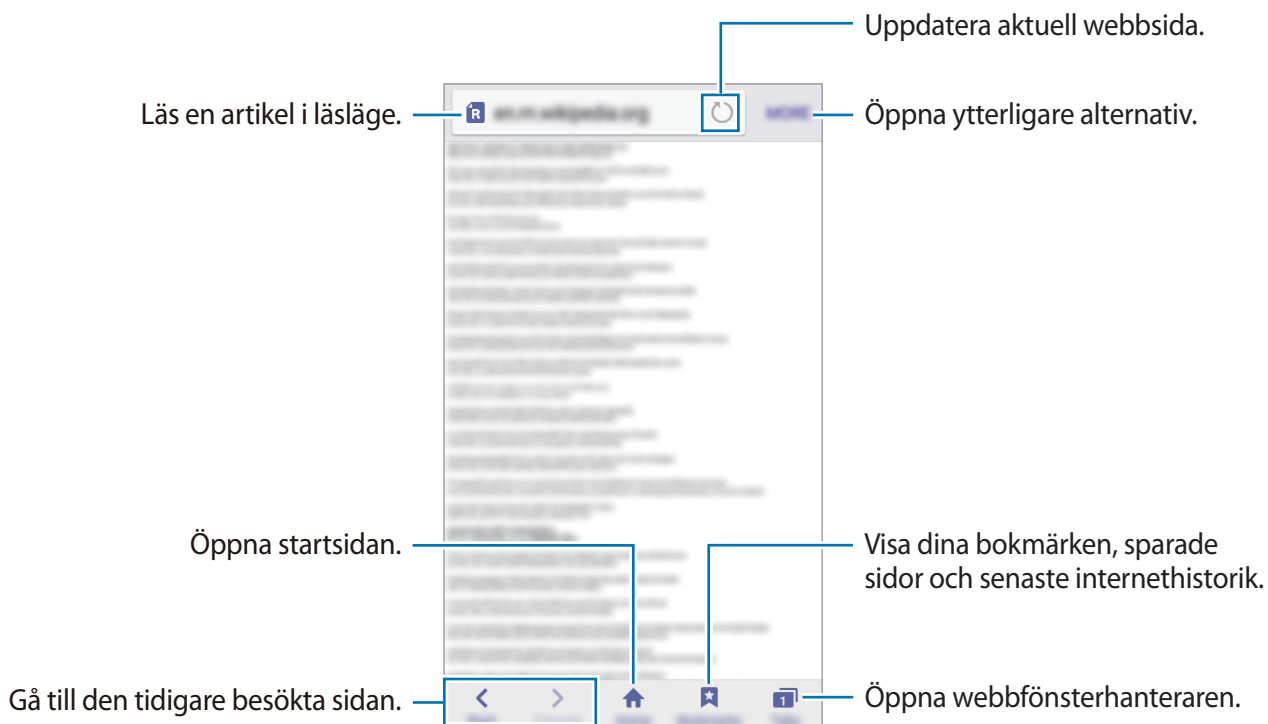



## Musik

### Spela musik

Tryck lätt på **Musik** på programskärmen.

Välj en musikkategori och välj sedan en låt som du önskar spela upp.

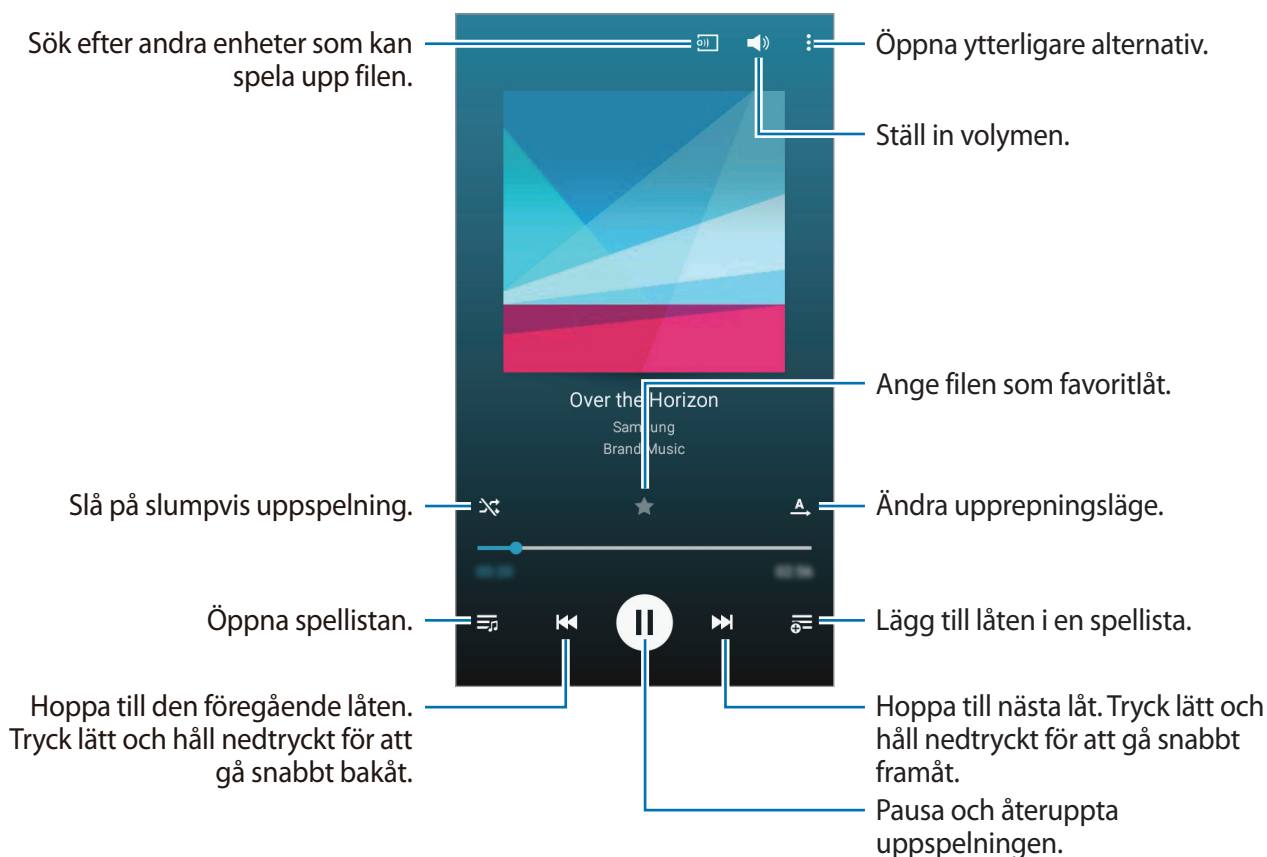

För att lyssna på låtar på lika höga volymnivåer trycker du lätt på **Inställningar** och markerar sedan **Smart volym**.



När **Smart volym** har aktiverats kan volymen bli högre än enhetens volymnivå. Undvik att utsätta dig för höga ljud under längre tid, eftersom din hörsel kan ta skada.



**Smart volym** kanske inte är aktiverat för alla filer.

För att ange ett personligt ljud när du lyssnar på låtar med ett headset, tryck lätt på  → **Inställningar** → **Adapt Sound** → **På**.

När du aktiverar det här alternativet för första gången trycker du lätt på **STARTA** för att justera ljudet. Enheten påbörjar en serie ljudtester för att justera ljudnivån och den börjar pipa. Tryck lätt på **JA** om du kan höra pipet och **NEJ** om du inte hör det. Upprepa det här steget för varje test tills ljudjusteringen är klar. Markera sedan **Musikljud** och tryck på **KLAR** för att tillämpa alternativet när du lyssnar på musik.



När du vrider upp volymen till nivå 14 eller högre används inte det anpassade ljudalternativet för musikuppspelning. Om du vrider ned volymen till nivå 13 eller lägre tillämpas alternativet igen.

## Spela upp musik som lagrats på andra enheter

Sök efter musik som lagrats på andra enheter och spela upp den på din enhet.

Tryck lätt på **Musik** på programskärmen.

### Komma åt musik på en enhet i närheten

För att använda den här funktionen trycker du på **Inställningar** → **NFC och delning** → **Enheter i närheten** och trycker sedan på reglaget för **Enheter i närheten** för att aktivera det. Se [Enheter i närheten](#) för fler inställningar.

Gå till huvudskärmen för musik, tryck på **ENHETER** och välj en enhet bland **Enheter i närheten** för att få åtkomst till och spela musik. Du kan spela låten på enheter som har funktionen innehållsdelen aktiverad.

## Video

### Spela upp videor

Tryck lätt på **Video** på programskärmen.

Välj ett videoklipp som du vill spela upp.



Anpassa kontrollpanelens placering under uppspelning genom att trycka lätt på **Inställningar**, markera **Minikontrollpanel** och sedan trycka på **STÄNG**. Tryck lätt på ◀ eller ▶ för att flytta kontrollpanelen till någon sida av skärmen.



Den här funktionen är endast tillgänglig i liggande orientering.

## Spela upp videor som lagrats på andra enheter

Sök efter videor som lagrats på andra enheter och spela upp dem på din enhet.

Tryck lätt på **Video** på programskärmen.

### Komma åt en video på en enhet i närheten

För att använda den här funktionen trycker du på **Inställningar** → **NFC och delning** → **Enheter i närheten** och trycker sedan på reglaget för **Enheter i närheten** för att aktivera det. Se [Enheter i närheten](#) för fler inställningar.

Gå till huvudskärmen för video, tryck på **ENHETER** och välj en enhet bland **Enheter i närheten** för att få åtkomst till och spela videon. Du kan spela upp videon på enheter med funktionen innehållsdelening aktiverad.

## Klocka

### Alarm



På programskärmen trycker du lätt på **Klocka** → **Alarm**.

### Ställa in alarm

Tryck lätt på **+** i alarmlistan, ställ in en alarmtid, välj de dagar då alarmet ska upprepas, ställ in olika alarmalternativ och tryck sedan lätt på **KLAR**. Aktivera eller inaktivera alarm genom att trycka lätt på  bredvid alarmet i alarmlistan.

- **Snooze:** Ange ett intervall och antalet gånger som alarmet ska upprepas efter den förinställda tiden.
- **Smart alarm:** Ställ in tid och alarmsignal för det smarta alarmet. Ett smart alarm startar med låg volym några minuter innan ett förinställt alarm börjar låta. Volymen på det smarta alarmet ökar gradvis tills du stänger av det eller det förinställda alarmet börjar låta.

## Stoppa alarm

Dra  utanför den stora cirkeln för att stoppa ett alarm. Om du tidigare har aktiverat snooze-alternativet drar du  utanför den stora cirkeln för att upprepa alarmet efter en viss tidsperiod.

## Radera alarm

Tryck på  → **Ta bort**, välj alarm och tryck sedan på **KLAR**.

## Världsklocka

På programskärmen trycker du lätt på **Klocka** → **Världsklocka**.

## Skapa klockor

Tryck lätt på  och ange sedan namnet på en stad eller välj en stad från listan över städer.

Ställ in sommartid för klockorna genom att trycka lätt på en klocka och hålla den nedtryckt och sedan trycka lätt på .

## Radera klockor

Tryck lätt på  → **Ta bort**, välj klockor och tryck sedan lätt på **KLAR**.

## Stoppur

På programskärmen trycker du lätt på **Klocka** → **Stoppur**.

Tryck lätt på **BÖRJA** för att ta tid på en händelse. Tryck lätt på **VARV** för att registrera varvtider.

Tryck lätt på **STOPP** för att stoppa tidtagningen. Rensa varvtider genom att trycka lätt på **ÅTERSTÄLL**.

## Timer

På programskärmen trycker du lätt på **Klocka** → **Timer**.

Ställ in längden och tryck sedan lätt på **BÖRJA**.

Dra  utanför den stora cirkeln när timern aktiveras.

## Kalkylator

Använd programmet för enkla eller komplexa beräkningar.

Tryck lätt på **Kalkylator** på programskärmen.

Vrid enheten till liggande vy för att visa den vetenskapliga kalkylatorn. Om **Skärmrotation** är inaktiverat trycker du lätt på  → **Vetenskaplig kalkylator**.

Visa beräkningshistoriken genom att trycka lätt på  för att dölja knappsatsen.

Radera historiken genom att trycka lätt på  → **Rensa historik**.



## Memo

Använd det här programmet för att skapa memon och sortera dem efter kategori.

Tryck lätt på **Memo** på programskärmen.

### Skriva memon

Tryck lätt på  i memolistan och skriv ett memo. Använd ett av följande alternativ när du skriver ett memo:

-  : Skapa eller ställ in en kategori.
-  : Infoga bilder.
-  : Gör en röstinspelning som ska infogas.

Spara memot genom att trycka lätt på **SPARA**.

Om du vill redigera ett memo trycker du lätt på memot och sedan på memots innehåll.

### Söka efter memon

Tryck lätt på  i memolistan och ange ett nyckelord för att söka efter memon som innehåller nyckelordet.

## Röstinspelning

### Spela in röstmemon

Tryck lätt på **Röstinspelning** på programskärmen.

Tryck lätt på ● för att starta inspelningen. Tala i mikrofonen. Tryck lätt på || för att pausa inspelningen. Tryck lätt på ✕ för att avbryta inspelningen. Tryck lätt på ■ för att slutföra inspelningen.

Under tiden som du spelar in ett röstmemo trycker du lätt på 📌 för att infoga ett bokmärke.

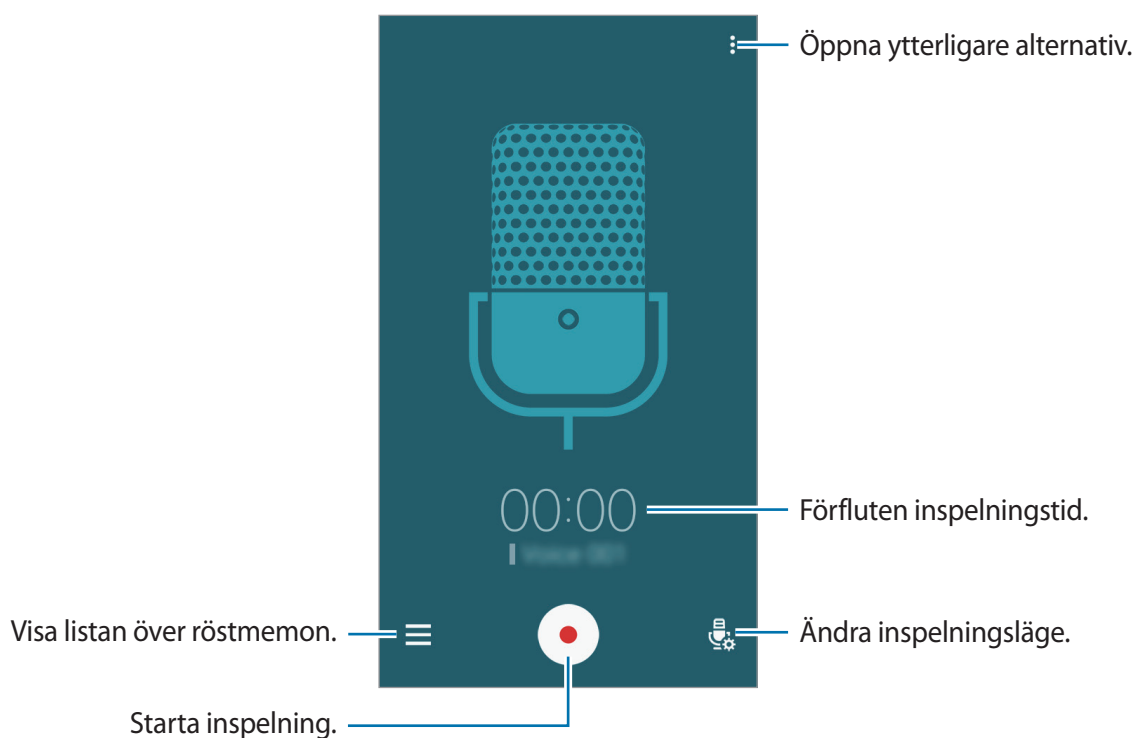









För att ställa in enheten på att ta bort bakgrundsljud trycker du lätt på ☰ → **Inställningar** och markerar sedan **Brusreducering**.

## Spela upp röstmemon

Tryck lätt på **Röstinspelning** på programskärmen.

Tryck lätt på  och välj ett röstmemo som ska spelas upp.

-  : Klipp i röstmemet.
-  : Ställ in en del av röstmemet på upprepad uppspelning.
- **x1.0** : Justera uppspelningshastigheten.
-  : Hoppa över en tyst del av röstmemet.
-  : Infoga bokmärken i röstmemet.
-  /  : Pausa eller återuppta uppspelningen.
-  /  : Gå till föregående eller nästa röstmemo.

## Dropbox

Använd det här programmet för att spara och dela filer med andra via Dropbox-molnlagring. När du sparar filer i Dropbox synkroniserar din enhet dem automatiskt med webbservern och andra enheter som har Dropbox.









Det här programmet kanske inte finns i alla regioner eller hos alla tjänsteleverantörer.

Tryck lätt på **Dropbox** på programskärmen.

När du startar programmet för första gången eller startar om det efter att ha genomfört en dataåterställning ska du följa instruktionerna på skärmen för att slutföra installationen.

Använd följande funktioner:

-  : Överför eller öppna filer. Tryck lätt på  → **Ladda upp här** för att överföra filer.
-  : Visa uppladdade foton eller videor. Tryck lätt på  om du vill dela filer, ta bort filer eller skapa album.
-  : Öppna filer från favoritlistan.
-  : Visa aviseringar.



## Flipboard

Använd programmet för att visa uppdateringar i sociala medier direkt och nyheter i en personlig tidskrift.

Tryck lätt på **Flipboard** på programskärmen.



Det här programmet kanske inte finns i alla regioner eller hos alla tjänsteleverantörer.

När du startar programmet för första gången eller startar om det efter att ha genomfört en dataåterställning ska du följa instruktionerna på skärmen för att slutföra installationen.

På huvudskärmen för Flipboard väljer du bland olika artiklar och prenumerationer.

## Radio

### Lyssna på FM-radion

Tryck lätt på **Radio** på programskärmen.

Innan du använder programmet måste du ansluta ett headset, då det fungerar även som radioantenn.



FM-radion söker efter och sparar tillgängliga kanaler automatiskt när du kör programmet för första gången.

Tryck lätt på  för att slå på FM-radion. Välj den radiostation som du vill ha från listan över alla stationer och tryck på  för att gå tillbaka till FM-radioskärmen.

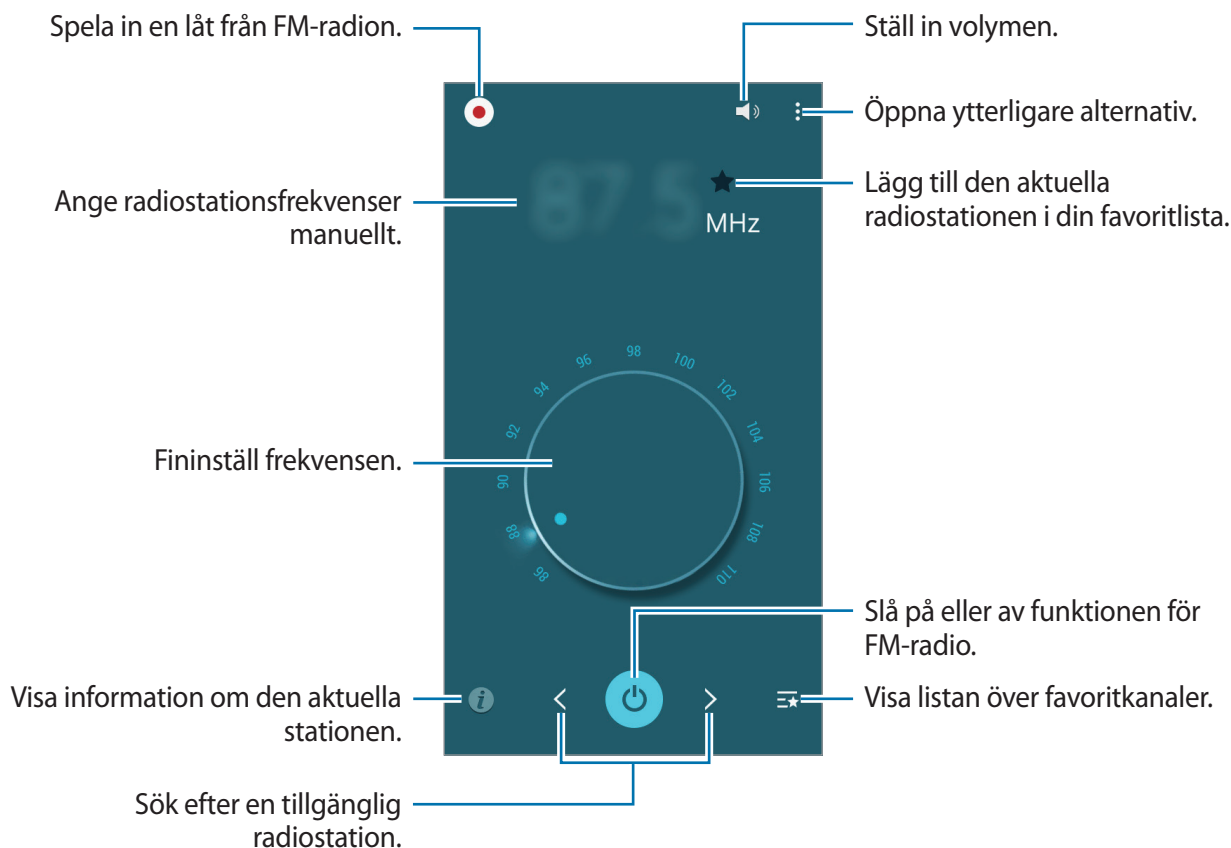

## Söka efter radiokanaler

Tryck lätt på **Radio** på programskärmen.

Tryck lätt på **⋮** → **Skanna**, och välj sedan ett alternativ för genomsökningen. FM-radion skannar efter och sparar tillgängliga stationer automatiskt.

Välj den radiostation som du vill ha från listan över alla stationer och tryck på **←** för att gå tillbaka till FM-radioskärmen.

## Google apps

Google erbjuder underhållnings- sociala nätverks- och affärsprogram. Du kan behöva ett Google-konto för att få åtkomst till vissa program. Se [Konfigurera konton](#) för mer information.

Om du vill visa mer programinformation ska du öppna varje programs hjälpmeny.



Det här programmet kanske inte finns eller har ett annat namn beroende på region eller tjänsteleverantör.

### Chrome

Sök efter information och läs webbsidor.

### Gmail

Skicka eller ta emot e-post via tjänsten Google Mail.

### Google+

Dela dina nyheter och följ uppdateringar som din familj, dina vänner och andra delar. Du kan även säkerhetskopiera dina foton och videoklipp med mera.

### Maps

Hitta din plats på kartan, sök efter platser och visa platsinformation för olika platser.

### Play Musik

Upptäck, lyssna på och dela musik på din enhet.

### Play Filmer

Se videor på din enhet och hämta mer innehåll att se från **Play Butik**.

## Play Böcker

Hämta olika böcker från **Play Butik** och läs dem.

## Play Tidningskiosk

Läs nyheter och tidskrifter som intresserar dig på ett lämpligt ställe.

## Play Spel

Hämta spel från **Play Butik** och spela dem med andra.

## Google Drive

Lagra innehåll på molnet, kom åt det från var som helst och dela det med andra.

## YouTube

Titta på eller skapa videoklipp och dela dem med andra.

## Foton

Hantera bilder, album och videoklipp som du har sparat på enheten och överfört till **Google+**.

## Hangouts

Chatta med dina vänner individuellt eller i grupper och använd bilder, känslöikoner och videosamtal medan du chattar.

## Google

Sök snabbt efter objekt på internet eller på enheten.

## Röstsökning

Sök snabbt efter objekt genom att säga ett nyckelord eller en fras.

## Google Inställningar

Konfigurera inställningar för vissa funktioner från Google.

# Ansluta till andra enheter

## Bluetooth

### Om Bluetooth

Med Bluetooth skapas en direkt trådlös anslutning mellan två enheter över korta avstånd. Använd Bluetooth för att utbyta data- eller mediefiler med andra enheter.



- Samsung ansvarar inte om data som skickas eller tas emot via Bluetooth förloras, avlyssnas eller missbrukas.
  - Se alltid till att du delar data med och tar emot data från enheter som du litar på och som är säkra. Om det finns hinder mellan enheterna kan räckvidden minskas.
  - Vissa enheter, i synnerhet sådana som inte testats eller godkänts av Bluetooth SIG, kanske inte är kompatibla med enheten.
  - Använd inte Bluetooth-funktionen för olagliga syften (exempelvis piratkopior av filer eller olaglig avlyssning för kommersiella syften).
- Samsung ansvarar inte för påföljder av olaglig användning av Bluetooth-funktionen.

### Para ihop med andra Bluetooth-enheter

1

På programskärmen trycker du på **Inställningar** → **Bluetooth**, och sedan på reglaget för **Bluetooth** för att aktivera funktionen och tryck sedan på **SÖK**.

Alla enheter som identifieras visas i en lista.

Om du vill att enheten ska vara synlig för andra enheter trycker du lätt på enhetsnamnet.

## 2 Välj en enhet för ihopparning.

Om din enhet har varit ihopparad med samma enhet tidigare trycker du bara lätt på enhetsnamnet utan att behöva bekräfta det automatiskt genererade lösenordet.

Om enheten som du vill para ihop med inte visas i listan kan du begära att synlighetsalternativet aktiveras på den andra enheten.

## 3 Godkänn Bluetooth-förfrågningen på båda enheterna.

## Skicka och ta emot data

Många program stöder dataöverföring via Bluetooth. Du kan dela data såsom kontakter eller mediefiler med andra Bluetooth-enheter. Följande åtgärder är ett exempel på hur man gör för att skicka en bild till en annan enhet.

### Skicka en bild

#### 1 Tryck lätt på **Galleri** på programskärmen.

#### 2 Välj en bild.

#### 3 Tryck på → **Bluetooth**, och välj sedan en enhet att överföra bilden till.

Om enheten som du vill para ihop med inte visas i listan kan du begära att synlighetsalternativet aktiveras på den andra enheten. Alternativt kan du ställa in din enhet på att vara synlig för andra enheter.

#### 4 Godkänn Bluetooth-förfrågningen på den andra enheten.

### Ta emot en bild

När en annan enhet skickar en bild till dig måste du godkänna Bluetooth-förfrågningen. Den mottagna bilden sparas i mappen **Galleri** → **Download**.

## Koppla från Bluetooth-enheter



- 1 På programskärmen trycker du lätt på **Inställningar** → **Bluetooth**.  
Enheter visar alla sammankopplade enheter i en lista.
- 2 Tryck lätt på  bredvid enhetens namn för att koppla från.
- 3 Tryck lätt på **Avbryt sammankoppling**.

## Wi-Fi Direct

### Om Wi-Fi Direct

Wi-Fi Direct ansluter enheter via ett Wi-Fi-nätverk utan att kräva en åtkomstpunkt.

## Ansluta till andra enheter

- 1 På programskärmen trycker du på **Inställningar** → **Wi-Fi**, och sedan på reglaget för **Wi-Fi** för att aktivera funktionen.
- 2 Tryck lätt på  → **Wi-Fi Direct**.  
Alla enheter som identifieras visas i en lista.
- 3 Välj en enhet att ansluta till.  
Om du vill ändra enhetens namn trycker du på  → **Byt namn på enhet**.
- 4 Acceptera begäran om auktorisering av Wi-Fi Direct på den andra enheten för att bekräfta.

## Skicka och ta emot data

Du kan dela data såsom kontakter eller mediefiler med andra enheter. Följande åtgärder är ett exempel på hur man gör för att skicka en bild till en annan enhet.

### Skicka en bild

- 1 Tryck lätt på **Galleri** på programskärmen.
- 2 Välj en bild.
- 3 Tryck på  → **Wi-Fi Direct**, och välj sedan en enhet att överföra bilden till.
- 4 Acceptera begäran om auktorisering av Wi-Fi Direct på den andra enheten.

### Ta emot en bild

När en annan enhet skickar en bild till dig accepterar du begäran om auktorisering av Wi-Fi Direct. Den mottagna bilden sparas i mappen **Galleri** → **Download**.

## Avsluta enhetens anslutning

- 1 På programskärmen trycker du lätt på **Inställningar** → **Wi-Fi**.
- 2 Tryck lätt på  → **Wi-Fi Direct**.  
Enheter visar alla anslutna enheter i en lista.
- 3 Tryck på **AVSLUTA ANSLUTNING** → **OK** för att koppla ifrån enheterna.



## NFC

### Om NFC

Du kan använda enheten för att läsa NFC-taggar (Near Field Communication) som innehåller information om produkter. Du kan också använda den här funktionen för att göra betalningar och köpa biljetter för transportmedel eller evenemang när du har hämtat de program som behövs.



Enheten är försedd med en inbyggd NFC-antenn runt den bakre kameran. Var försiktig med enheten så att du inte skadar NFC-antennen.

### Använda NFC-funktionen

Du kan använda NFC-funktionen för att skicka bilder eller kontakter till andra enheter samt för att läsa produktinformation med hjälp av NFC-taggar. Om du har ett SIM- eller USIM-kort med betalningsfunktion kan du använda enheten för att göra smidiga betalningar.

På programskärmen trycker du på **Inställningar** → **NFC och delning** → **NFC**, och trycker sedan på reglaget för **NFC** för att aktivera funktionen. Alternativt kan du öppna snabbinställningspanelen och trycka lätt på **NFC** för att aktivera funktionen.

Placera NFC-antennen på baksidan av enheten nära en NFC-tag. Informationen från taggen visas.

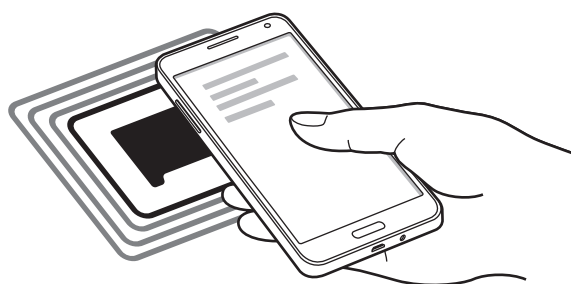

Kontrollera att enhetens skärm är olåst. I annat fall kommer enheten inte läsa NFC-taggar eller ta emot data.

## Göra ett köp med NFC-funktionen

Innan du kan använda NFC-funktionen för att göra betalningar måste du registrera dig för den mobila betaltjänsten. Om du vill registrera dig eller få detaljerad information om tjänsten ska du kontakta din tjänsteleverantör.

På programskärmen trycker du på **Inställningar** → **NFC och delning** → **NFC**, och trycker sedan på reglaget för **NFC** för att aktivera funktionen. Alternativt kan du öppna snabbinställningspanelen och trycka lätt på **NFC** för att aktivera funktionen.

Tryck NFC-antennen på baksidan av enheten mot NFC-kortläsaren.

Ställ in standardprogram för betalning genom att trycka lätt på **Tryck och betala** och välja ett program.



Listan över betalningstjänster inkluderar eventuellt inte alla tillgängliga betalningsprogram.

## Skicka data

Använd funktionen Android Beam för att skicka data, exempelvis webbsidor och kontakter, till NFC-aktiverade enheter.

- 1 På programskärmen trycker du på **Inställningar** → **NFC och delning** → **NFC**, och trycker sedan på reglaget för **NFC** för att aktivera funktionen. Alternativt kan du öppna snabbinställningspanelen och trycka lätt på **NFC** för att aktivera funktionen.
- 2 Tryck på **Android Beam** och tryck på reglaget för **Android Beam** för att aktivera funktionen.
- 3 Markera ett objekt och vidrör den andra enhetens NFC-antenn med din enhets NFC-antenn.
- 4 När **Tryck för att skicka** visas på skärmen, trycker du lätt på enhetens skärm för att skicka objektet.

## S Beam

Använd den här funktionen för att skicka data, t.ex. videoklipp, bilder och dokument.

- 1 Aktivera S Beam-funktionen på den mottagande enheten.
- 2 På programskärmen trycker du på **Inställningar** → **NFC och delning** → **NFC**, och trycker sedan på reglaget för **NFC** för att aktivera funktionen. Alternativt kan du öppna snabbinställningspanelen och trycka lätt på **NFC** för att aktivera funktionen.
- 3 Tryck på **S Beam** och tryck på reglaget för **S Beam** för att aktivera funktionen.
- 4 Markera en fil och vidrör den andra enhetens NFC-antenn med din enhets NFC-antenn.
- 5 När **Tryck för att skicka.** visas på skärmen, trycker du lätt på enhetens skärm för att skicka filen.



- Skicka inte upphovsrättsskyddad information via S Beam. Att göra detta kan utgöra en överträdelse av upphovsrättslagstiftningen. Samsung ansvarar inte för några påföljder till följd av olaglig användning av upphovsrättsskyddad information.
- Om båda enheterna försöker skicka data samtidigt kan filöverföringen misslyckas.

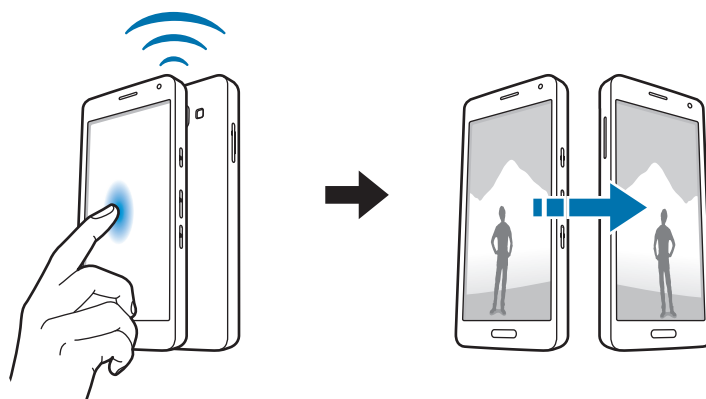

## Snabbanslut

### Om snabbanslut

Använd den här funktionen för att snabbt söka efter och ansluta till andra enheter i närheten. Du kan även dela innehåll på enheten med datorer.



- När du ansluter till en enhet som inte stöder snabbanslutningsfunktionen ska du se till att Wi-Fi Direct- eller Bluetooth-funktionen är aktiverad.
- Anslutningsmetoden kan variera beroende på de berörda enheterna eller det delade innehållet.
- Enhetsnamn kan variera beroende på Bluetooth-enheterna som paras ihop. Exempelvis kan enhetsnamnet visas som BT MAC.

### Ansluta till andra enheter

#### 1 Öppna aviseringspanelen och tryck lätt på **Snabbanslut**.

Om du använder den här funktionen för första gången väljer du ett synlighetsalternativ och trycker lätt på **START**.

När panelen öppnas aktiveras Wi-Fi- och Bluetooth-funktionerna automatiskt och enheten söker efter enheter i närheten.

#### 2 Välj en enhet att ansluta till.

De efterföljande stegen kan variera beroende på vilken enhet som ska anslutas. Följ instruktionerna på skärmen för att upprätta en anslutning mellan enheterna.



Om du vill att enheter i närheten ska kunna söka efter din enhet och ansluta till den, trycker du på  → **Ställ in enhetens synlighet** → **Gör enheten synlig** och väljer sedan alternativ.

### Söka efter samma enheter igen

Om önskad enhet inte visas på listan kan du söka efter den.

Tryck lätt på  och välj en enhet från listan med upptäckta enheter.

### Koppla från enheter

Inaktivera funktionen Snabbanslutning genom att trycka på  längst upp på skärmen. Alternativt trycker du lätt på .

## Dela innehåll

Du kan dela med dig av innehåll till andra anslutna enheter.

- 1 Öppna aviseringspanelen och tryck lätt på **Snabbanslut**.
- 2 Välj en enhet från listan med upptäckta enheter.
- 3 Välj en mediekategori.
- 4 Välj innehåll som du vill dela och tryck lätt på **KLAR**.  
Enheten skickar då innehållet till den anslutna enheten.

## Screen Mirroring

### Om Screen Mirroring

Använd den här funktionen för att ansluta din enhet till en stor skärm med en AllShare Cast-hårdvarunyckel eller HomeSync och dela sedan ditt innehåll.

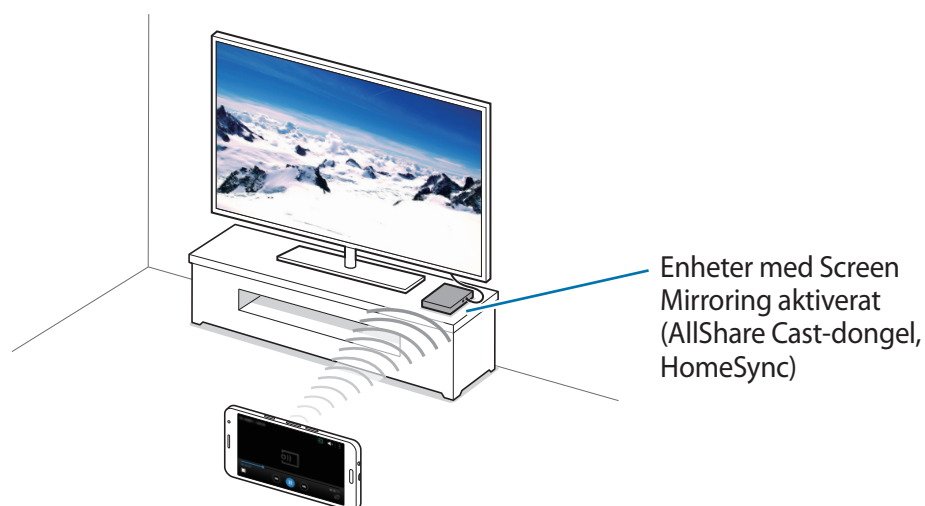



- Den här funktionen kanske inte finns i alla regioner eller hos alla tjänsteleverantörer.
- Vissa filer kanske buffras under uppspelningen beroende på nätverksanslutningen.
- Spara energi genom att inaktivera funktionen när den inte används.
- Om du anger en frekvens för Wi-Fi kanske AllShare Cast-hårdvarunycklar eller HomeSync inte kan upptäckas eller anslutas.
- Om du spelar upp videor eller spelar spel på en TV, välj lämpligt TV-läge för att få en optimal upplevelse.

## Visa innehåll på en TV

Innan du ansluter din enhet till en TV kopplar du ihop TV:n och enheten som möjliggör Screen Mirroring. Se enhetens bruksanvisning för mer information om anslutning. Nedanstående åtgärder är exempel på hur man kan visa innehåll på en TV som är ansluten via en AllShare Cast-hårdvarunyckel.

- 1 Anslut AllShare Cast-dongeln till TV:n med en HDMI-kabel.
- 2 Välj en anslutningstyp på TV:n, t.ex. HDMI-läge, för anslutning till en extern enhet.
- 3 Tryck lätt på **Inställningar** → **NFC och delning** → **Screen Mirroring** på programskärmen.  
Alla enheter som identifieras visas i en lista.
- 4 Välj en enhet att ansluta till.  
Enhetens skärm visas då på TV-skärmen.  
Om du ansluter enheten för första gången, trycker du på hårdvarunyckelns namn i listan och håller nedtryckt och anger den PIN-kod som visas på TV-skärmen.
- 5 Öppna eller spela upp en fil och styr skärmen med knapparna på enheten.

## Mobilutskrift

Anslut enheten till en skrivare via Wi-Fi eller Wi-Fi Direct, och skriv ut bilder och dokument.



Vissa skrivare kanske inte är kompatibla med enheten.

### Lägga till plugin-program för skrivare

Lägg till plugin-program för skrivare för de skrivare som du vill ansluta enheten till.

På programskärmen trycker du på **Inställningar** → **NFC och delning** → **Skriva ut** → **Hämta insticksprogram** och söker efter ett plugin-program för skrivare i **Play Butik**. Välj ett plugin-program för skrivare och installera det.

### Ansluta till en skrivare

På programskärmen trycker du på **Inställningar** → **NFC och delning** → **Skriva ut**, väljer en skrivartyp, och trycker sedan på reglaget överst till höger på skärmen för att aktivera funktionen. Enheten söker efter skrivare som är anslutna till samma Wi-Fi-nätverk som din enhet. Välj en skrivare som du vill använda som standardskrivare.

Lägg till skrivare manuellt genom att välja ett plugin-program för skrivare, trycka på **:** → **Lägg till skrivare** → **ADD PRINTER**, ange informationen och sedan trycka på **OK**.

Ändra utskriftsinställningarna genom att välja ett plugin-program för skrivare och trycka på **:** → **Inställningar**.

### Skriva ut innehåll

När du visar innehåll, exempelvis bilder eller dokument, trycker du lätt på **:** → **Skriv ut** → **▼** → **Alla skrivare**, och väljer sedan en skrivare.

# Enhets- och datahantering

## Uppgradera enheten

Enheten kan uppgraderas till den senaste programvaran.

### Uppgradera trådlöst

Enheten kan uppgraderas direkt till den senaste programvaran via tjänsten firmware over-the-air (FOTA).

På programskärmen trycker du lätt på **Inställningar** → **Om enheten** → **Programvaruuppdateringar** → **Uppdatera nu**.

### Uppgradera med Samsung Kies

Hämta den senaste versionen av Samsung Kies från webbplatsen för Samsung. Starta Samsung Kies och anslut enheten till datorn. Samsung Kies upptäcker automatiskt enheten och visar tillgängliga uppdateringar i en dialogruta, om det finns några. Klicka på knappen Uppdatera i dialogrutan för att börja uppgradera. Se hjälpavsnittet för Samsung Kies för mer information om hur du uppgraderar.



- Stäng inte av datorn och koppla inte ifrån USB-kabeln när enheten uppgraderas.
- När du uppgraderar enheten bör du inte ansluta andra medieenheter till datorn. Om du gör det kan det störa uppdateringsprocessen.



## Överföra filer mellan din enhet och en dator

Flytta ljud-, video- och bildfiler eller andra typer av filer från enheten till datorn eller vice versa.



Koppla inte bort USB-kabeln från enheten medan du överför filer. Om du gör det kan data förloras eller så kan enheten skadas.



- Koppla inte bort enheten från datorn när du spelar upp filer som finns sparade på enheten på den anslutna datorn. När du har spelat upp filen kopplar du bort enheten från datorn.
- Enheterna ansluter eventuellt inte som de ska om de ansluts via en USB-hubb. Anslut enheten direkt till datorns USB-port.

### Ansluta som medieenhet

- 1 Anslut enheten till datorn med en USB-kabel.
- 2 Öppna aviseringspanelen och tryck sedan lätt på **Ansluten som medieenhet** → **Medieenhet (MTP)**.  
Tryck lätt på **Kamera (PTP)** om datorn inte stöder medieöverföringsprotokoll (MTP) eller inte har någon lämplig drivrutin installerad.
- 3 Överför filer mellan enheten och datorn.

### Ansluta med Samsung Kies

Samsung Kies är ett datorprogram som hanterar medieinnehåll och personlig information med Samsung-enheter. Hämta den senaste versionen av Samsung Kies från webbplatsen för Samsung.

- 1 Anslut enheten till datorn med en USB-kabel.  
Samsung Kies startas automatiskt på datorn. Om Samsung Kies inte startar automatiskt ska du dubbelklicka på Samsung Kies-ikonen på datorn.
- 2 Överför filer mellan enheten och datorn.  
Mer information finns i hjälpen till Samsung Kies.

## Säkerhetskopiera och återställa data

Förvara alltid personlig information, programdata och inställningar på ett säkert sätt på enheten. Säkerhetskopiera känslig information och spara den på ett säkerhetskopieringskonto så att du kan komma åt den senare.

### Använda ett Google-konto

- 1 Tryck lätt på **Inställningar** på programskärmen.
- 2 Tryck lätt på **Säkerhetskopiera och återställ** och markera **Säkerhetskopiera data**.
- 3 Tryck lätt på **Säkerhetskopieringskonto** och välj ett konto som säkerhetskopieringskonto.



Om du vill återställa data måste du logga in på ditt Google-konto i installationsguiden. Du kan starta och öppna installationsguiden genom att göra en fabriksdataåterställning på enheten. Om du inte loggar in på ditt Google-konto från installationsguiden kan du inte återställa säkerhetskopierade data.

### Använda ett Samsung account

På programskärmen trycker du lätt på **Inställningar** → **Konton** → **Lägg till konto** → **Samsung account** och loggar därefter in på ditt Samsung account.

Tryck lätt på **Samsung account** → **Säkerhetskopiering**, markera de objekt som ska säkerhetskopieras, och tryck sedan lätt på **SÄKERHETSKOPIERA NU** → **SÄKERHETSKOP**.



Om du vill återställa data öppnar du programskärmen, trycker på **Inställningar** → **Konton** → **Samsung account** → **Återställ**, markerar objekten och trycker på **ÅTERSTÄLL NU**.

## Göra en dataåterställning

Radera alla inställningar och data på enheten. Tänk på att säkerhetskopiera alla viktiga data på enheten innan du gör en återställning till fabriksdata. Se [Säkerhetskopiera och återställa data](#) för mer information.

På programskärmen trycker du lätt på **Inställningar** → **Säkerhetskopiera och återställ** → **Återställning till fabriksdata** → **ÅTERSTÄLL ENHET** → **TA BORT ALLT**. Enheten startas om automatiskt.

# Inställningar

## Om inställningarna

Använd programmet för att konfigurera enheten, ställa in programalternativ och lägga till konton.

Tryck lätt på **Inställningar** på programskärmen.

Tryck lätt på **Q** för att söka efter inställningar med hjälp av nyckelord.

Du kan ändra visningsläget till olika flikar eller en lista. Tryck på **⋮** → **Visa som** och välj ett visningsläge.

## Snabbinställningar

Du kan visa en lista med dina favoritinställningar.

Om du vill redigera listan med favoritinställningar trycker du på **⋮** → **Redigera snabbinställningarna**, väljer ett alternativ och trycker på **KLAR**.

## Anslutning

### Wi-Fi

Aktivera Wi-Fi-funktionen för att ansluta till ett Wi-Fi-nätverk och öppna internet eller andra nätverksenheter.

På inställningsskärmen trycker du på **Wi-Fi**, och trycker sedan på reglaget för **Wi-Fi** för att aktivera funktionen.

Du kan se till att enheten alltid har en stabil nätverksanslutning genom att låta telefonen automatiskt välja antingen Wi-Fi-nätverket eller mobilnätet beroende på vilket som har starkast signal. Växla automatiskt mellan nätverk genom att markera **Smart nätverksbyte**.

Använd alternativen genom att trycka lätt på ⋮.

- **Sök:** Sök efter tillgängliga nätverk.
- **Wi-Fi Direct:** Aktivera Wi-Fi Direct och direktanslut enheter via Wi-Fi om du vill dela filer.
- **Avancerat:** Anpassa Wi-Fi-inställningarna.
- **WPS-tryckknapp:** Anslut till ett säkert Wi-Fi-nätverk med en WPS-knapp.
- **Ange WPS PIN:** Anslut till ett säkert Wi-Fi-nätverk med en WPS-PIN-kod.
- **Hjälp:** Visa hjälpinformation för Wi-Fi.

### Ställa in Wi-Fi-vilopolicy

Tryck lätt på ⋮ → **Avancerat** → **Behåll Wi-Fi i viloläge**.



När skärmen stängs av inaktiverar enheten automatiskt Wi-Fi-anlutningarna. När detta händer öppnar enheten automatiskt mobilnätverk om den ställts in på att använda dem. Detta kan medföra dataöverföringsavgifter. Ställ in det här alternativet på **Alltid** för att undvika ytterligare kostnader.

## Bluetooth

Aktivera Bluetooth-funktionen för att utbyta information över korta avstånd.

På skärmen för inställningar trycker du på **Bluetooth**, och trycker sedan på reglaget för **Bluetooth** för att aktivera funktionen.

Om du vill använda fler alternativ trycker du lätt på ⋮.

- **Timeout för synlighet:** Ange under hur lång tid enheten ska vara synlig.
- **Mottagna filer:** Visa mottagna filer via Bluetooth.
- **Byt namn på enhet:** Ändra namnet på enheten.
- **Hjälp:** Visa hjälpinformation för Bluetooth.

## Internetdelning

Använd enheten som en mobil hotspot så att du kan dela enhetens mobildataanslutning med andra enheter. Se [Internetdelning](#) för mer information.

Tryck lätt på **Internetdelning** på inställningsskärmen.

- **Mobil hotspot:** Använd Mobil hotspot för att dela enhetens mobildataanslutning med datorer eller andra enheter via Wi-Fi-nätverket. Den här funktionen kan vara praktisk när det inte finns någon nätverksanslutning.
- **USB-internetdelning:** Använd USB-internetdelning för att dela enhetens mobildataanslutning med en dator via USB. När du är ansluten till en dator används enheten som ett trådlöst modem för en dator.
- **Bluetooth-internetdelning:** Använd Bluetooth-internetdelning för att dela enhetens mobildataanslutning med datorer eller andra enheter via Bluetooth.

## Flygläge

Detta inaktiverar enhetens alla trådlösa funktioner. Du kan bara använda icke nätverksbundna tjänster.

Tryck lätt på **Flygläge** på inställningsskärmen.

## Dataanvändning

Håll ordning på dataanvändningen och anpassa inställningarna för datagränsen.

Tryck lätt på **Dataanvändning** på inställningsskärmen.

- **Mobildata:** Ställ in enheten på att använda dataanslutningar på valfritt mobilnätverk.
- **Ange gräns för mobildata:** Ställ in en gräns för mobildataanvändning.

Om du vill använda fler alternativ trycker du lätt på .

- **Begränsa bakgrundsdata:** Ställ in enheten på att inaktivera synkronisering i bakgrunden vid användning av ett mobilnätverk.
- **Visa Wi-Fi-användning:** Ställ in enheten på att visa dataanvändning via Wi-Fi.
- **Mobila hotspots:** Välj mobila hotspots för att förhindra att program som körs i bakgrunden använder dem.

## Plats

Ändra inställningar för platsinformationsbehörighet.

På skärmen för inställningar trycker du på **Plats**, och trycker sedan på reglaget för **Plats** för att aktivera funktionen.

- **Läge:** Välj en metod för att samla in platsdata.
- **Nyligen begärda platsuppgifter:** Visa vilka program som begär information om din aktuella plats och deras batteriförbrukning.
- **Platstjänster:** Visa vilka platstjänster din enhet använder.
- **Mina platser:** Ställ in profiler som ska användas för vissa platser när du använder GPS-, Wi-Fi- eller Bluetooth-funktioner för att hitta din nuvarande plats.

## NFC och delning

Anpassa inställningarna för att kontrollera anslutningarna till andra enheter.

Tryck lätt på **NFC och delning** på inställningsskärmen.

### NFC

Aktivera NFC-funktionen för att läsa eller skriva NFC-taggar som innehåller information.

- **Android Beam:** Använd funktionen Android Beam för att skicka data, exempelvis webbsidor och kontakter till NFC-aktiverade enheter.
- **S Beam:** Med funktionen S Beam kan du skicka data, t.ex. videor bilder och dokument till enheter som stöder NFC och Wi-Fi Direct.
- **Tryck och betala:** Ställ in standardprogram för mobila betalningar.



Listan över betalningstjänster inkluderar eventuellt inte alla tillgängliga betalningsprogram.

### Enheter i närheten

Ändra inställningarna för att dela innehåll när enheten ansluter till andra enheter i närheten. Alla enheter måste stödja Wi-Fi direkt eller vara anslutna till samma åtkomstpunkt.

- **Enhetsnamn:** Ange ett medieservernamn för din enhet.
- **Innehåll som ska delas:** Ställ in enheten på att dela ditt innehåll med andra enheter.
- **Tillåtna enheter:** Visa listan över enheter som kan få åtkomst till enheten.

- **Nekade enheter:** Visa listan över enheter som är blockerade för enheten.
- **Hämta till:** Välj en minnesplats för att spara mediefiler.
- **Ta emot filer från andra enheter:** Ställ in enheten på att godkänna överföringar från andra enheter.

## Skriva ut

Konfigurera inställningar för plugin-program för skrivare som finns installerade på enheten. Du kan söka efter tillgängliga skrivare eller lägga till en manuellt för att skriva ut filer.

## Screen Mirroring

Aktivera funktionen för Screen Mirroring och dela din skärm med andra.

## Fler nätverk

Anpassa inställningarna för att styra nätverken.

Tryck lätt på **Fler nätverk** på inställningsskärmen.

## Standardprogram för meddelande

Välj ett standardprogram för att skicka och ta emot meddelanden.

## Mobilnätverk

- **Mobildata:** Ställ in enheten på att använda dataanslutningar på valfritt mobilnätverk.
- **Dataroaming:** Ställ in enheten på att använda dataanslutningar vid roaming.
- **Åtkomstpunktsnamn:** Ange namn på åtkomstpunkter (APN).
- **Nätläge:** Välj en nätverkstyp.
- **Nätverksoperatörer:** Sök efter tillgängliga nätverk och registrera ett nätverk manuellt.

## VPN

Ställa in och ansluta till Virtual Private Networks (VPN).

## Enhet

### Ljud och aviseringar

Ändra inställningar för olika ljud på enheten.

Tryck lätt på **Ljud och aviseringar** på inställningsskärmen.

- **Ljudläge:** Ställ in enheten på att använda ljudläge eller tyst läge.
- **Vibrationsintensitet:** Justera vibrationsintensiteten.
- **Vibrera vid ringsignal:** Ställ in enheten på att vibrera och spela upp en ringsignal för att varna vid inkommande samtal.
- **Ringsignaler:** Lägg till eller välj en ringsignal för inkommande samtal.
- **Vibrationer:** Lägg till eller välj ett vibrationsmönster.
- **Aviseringssignal:** Välj en ringsignal för händelser, t.ex. inkommande meddelanden och missade samtal.

### Visning och bakgrund

Ändra skärminställningarna.

Tryck lätt på **Visning och bakgrund** på inställningsskärmen.

- **Ljusstyrka:** Ställ in ljusstyrkan för displayen.
- **Bakgrundsbild:**
  - **Hemskärm:** Välj en bakgrundsbild för hemskärmen.
  - **Låsskärm:** Välj en bakgrundsbild för låsskärmen.
  - **Hem- och låsskärm:** Välj en bakgrundsbild för hemskärmen och den låsta skärmen.



- **Tecken:**
  - **Teckenstil:** Ändra teckensnitt för skärmtexten.
  - **Teckenstorlek:** Ändra teckenstorleken.
- **Skärmrotation:** Ställ in innehållet på att rotera automatiskt när enheten vänds.
- **Smart viloläge:** Ställ in att bakgrundsljuset inte ska slås av när du tittar på skärmen.
- **Skärmtimeout:** Ange hur lång tid det ska ta innan skärmens bakgrundsbelysning slås av.
- **Skärmläge:**
  - **Anpassande bildskärm:** Använd detta läge för att optimera skärmen enligt skärminställningarna.
  - **AMOLED-filmer:** Använd det här läget för dunkla omgivningar, till exempel ett mörkt rum.
  - **AMOLED-foton:** Använd det här läget för att få skärmen att visa en verklighetstrogen färgton.
  - **Grundläggande:** Använd det här läget för normala omgivningar.
- **Autojustera skärmtön:** Ställ in enheten på att spara energi genom att justera ljusstyrkan på skärmen.
- **Dagdröm:** Ange att en skärmläckare ska aktiveras när enheten laddas.
- **Belysningstid för touchknappar:** Ange hur länge bakgrundsljuset för knappen för senaste program och bakåtknappen ska vara på.

## Låsskärm

Ändra inställningarna för den låsta skärmen.

Tryck lätt på **Låsskärm** på inställningsskärmen.

- **Skärmlås:** Ändra skärmlåsningss metod. Vilka alternativ som är tillgängliga kan variera, beroende på valt skärmlås.
- **Dubbel klocka:** Ställ in enheten på att visa dubbel klocka.
- **Klockstorlek:** Ändra klockstorlek.
- **Visa datum:** Ställ in enheten på att visa datumet med klockan.

- **Kameragenväg:** Ställ in enheten på att visa genvägen till kameran på den låsta skärmen.



Den här funktionen kanske inte finns i alla regioner eller hos alla tjänsteleverantörer.

- **Ägarinformation:** Ange din information som visas med klockan.
- **Upplåsningseffekt:** Välj en effekt som visas när du låser upp skärmen.
- **Hjälptext:** Ställ in enheten på att visa hjälptext på den låsta skärmen.

## Tema

Ändra teman för hemskärmen, program och låsta skärmar.

Tryck lätt på **Tema** på inställningsskärmen.

## Aviseringspanel

Anpassa alternativen som visas på aviseringspanelen.

Tryck lätt på **Aviseringspanel** på inställningsskärmen.

## Rörelser och gester

Aktivera rörelseidentifieringsfunktionen och ändra inställningarna som styr rörelseidentifiering på din enhet.

Tryck lätt på **Rörelser och gester** på inställningsskärmen.

- **Smart varning:** Ställ in enheten på att varna dig om du har missade samtal eller nya meddelanden när du tar upp enheten.
- **Tyst:** Ställ in att enheten ska tysta inkommande samtal eller alarm genom handflaterörelser eller placering av enheten med framsidan nedåt.
- **Dra handflatan för skärmbild:** Ställ in att enheten ska ta en skärmbild när du sveper med handen åt vänster eller höger över skärmen.

## Personanpassning

### Konton

Lägg till e-post- eller SNS-konton.

Tryck lätt på **Konton** på inställningsskärmen.

### Moln

Ändra inställningarna för att synkronisera data eller filer med ditt Samsung account eller din molnlagring för Dropbox.

Tryck lätt på **Moln** på inställningsskärmen.

### Säkerhetskopiera och återställ

Ändra inställningarna för hantering av inställningar och data.

Tryck lätt på **Säkerhetskopiera och återställ** på inställningsskärmen.

- **Säkerhetskopiera data:** Ställ in enheten på att säkerhetskopiera inställningar och programinformation till Google-servern.
- **Säkerhetskopieringskonto:** Konfigurera eller redigera ditt Google-säkerhetskopieringskonto.
- **Automatisk återställning:** Ställ in enheten på att återställa inställningarna och programdata när programmen installeras om på enheten.
- **Återställning till fabriksdata:** Återställ inställningarna till standardvärdena och radera alla data.

### Enkelt läge

Ställ in enheten på enkelt läge.

Tryck lätt på **Enkelt läge** på inställningsskärmen.

- **Standardläge:** Ställ in enheten på att använda standardläget.
- **Enkelt läge:** Ställ in enheten på enkelt läge.
- **Enkla program:** Välj program för enklare layouter.

## Tillgänglighet

Använd funktionen för att förbättra tillgängligheten till enheten.

Tryck lätt på **Tillgänglighet** på inställningsskärmen.

- **Syn:** Anpassa inställningarna för att förbättra tillgängligheten för synskadade användare.
  - **TalkBack:** Aktivera TalkBack, som erbjuder röståterkoppling. Visa hjälpinformation om hur du använder funktionen genom att trycka på **INSTÄLLNINGAR** → **Starta självstudier för funktionen Explore by touch**.
  - **Mörk skärm:** Ställ in enheten på att alltid stänga av skärmen för att hålla innehållet på skärmen privat.
  - **Snabb knappmatning:** Ställ in enheten så att ett tecken anges när du lyfter fingret från tecknet på tangentbordet. Du kan använda den här funktionen för att ange tecken i stället för att lyfta fingret och dubbeltrycka på skärmen.
  - **Säg lösenord:** Ställ in enheten så att lösenordet läses upp högt när du anger lösenordet när TalkBack har aktiverats.
  - **Teckenstorlek:** Ändra teckenstorleken.
  - **Förstoringsgester:** Ange att enheten ska förstora skärmen och zooma in på ett specifikt område.
  - **Aviseringspåminnelse:** Ställ in enheten på att göra dig uppmärksam på aviseringar som du inte gått igenom under intervallet.
  - **Negativa färger:** Vänd om bildskärmsfärgerna för att förbättra synligheten.
  - **Färgjustering:** Justera färgschemat för skärmen när enheten fastställer att du är färgblind eller har svårt att läsa innehållet.
  - **Genväg för tillgänglighet:** Ange att TalkBack ska aktiveras när du håller ned strömknappen och sedan trycker på skärmen och håller nedtryckt med två fingrar.
  - **Alt. för text-till-tal:** Ändra inställningarna för text-till-tal-funktioner som används när TalkBack har aktiverats, t.ex. språk, hastighet med mera.

- **Hörsel:** Anpassa inställningarna för att förbättra tillgängligheten för hörselskadade användare.
  - **Blixtavisering:** Ställ in enheten så att fotolampan blinkar vid inkommande samtal, nya meddelanden eller aviseringar.
  - **Stäng av alla ljud:** Ställ in enheten så att alla enhetsljud stängs av, t.ex. medieljud och samtalspartners röst under ett samtal.
  - **Samsung-textning (CC):** Ställ in att enheten ska visa undertexter på innehåll som stöds av Samsung och ändra inställningarna för undertext.
  - **Google-textning (CC):** Ställ in att enheten ska visa undertexter på innehåll som stöds av Google och ändra inställningarna för undertext.
  - **Ljudbalans:** Ställ in enheten så att ljudbalansen justeras vid användning av ett headset.
  - **Monoljud:** Ställ in att enheten ska byta utgående ljud från stereo till mono när ett headset är anslutet.
  - **Automatisk haptisk:** Ställ in enheten på att vibrera vid uppspelning av ljud i hämtade program, exempelvis spel.
- **Fingerfärdighet och interaktion:** Anpassa inställningarna för att förbättra tillgängligheten för användare som har försämrad motorik.
  - **Assistentmeny:** Ange att enheten ska visa genvägsikonen som hjälper dig att få åtkomst till funktioner som stöds av externa knappar eller funktioner på aviseringspanelen. Du kan också redigera menyn på genvägsikonen.
  - **Fördröjning för tryck och håll nedtryckt:** Ange identifieringstid för att trycka lätt på skärmen och hålla nedtryckt.
  - **Interaktionskontroll:** Aktivera läget för interaktionskontroll för att begränsa enhetens reaktion på inmatningar när program används.
- **Direktåtkomst:** Ange att enheten ska öppna utvalda tillgänglighetsmenyer när du trycker på hemknappen tre gånger i snabb följd .
- **Svara på och avsluta samtal:** Ändra den metod som ska användas för att besvara eller avsluta samtal.
- **Läget Enkel tryckning:** Ställ in enheten på att du ska styra inkommande samtal eller aviseringar genom att trycka på knappen istället för att dra den.
- **Hantera tillgänglighet:** Exportera eller importera inställningarna för tillgänglighet för att dela dem med andra enheter.
- **Tjänster:** Visa de tillgänglighetstjänster som finns installerade på enheten.

## Sekretessläge

Ställ in enheten på att hindra att andra kommer åt ditt personliga innehåll genom att aktivera sekretessläge.

På skärmen för inställningar trycker du på **Sekretessläge**, och trycker sedan på reglaget för **Sekretessläge** för att aktivera funktionen.

- **Åtkomsttyp f. Privat läge:** Ställ in eller ändra upplåsningsmetoden för att aktivera sekretessläge.

## System

### Språk och inmatning

Ändra inställningar för textinmatning. Vissa alternativ kanske inte är tillgängliga beroende på valt språk.

Tryck lätt på **Språk och inmatning** på inställningsskärmen.

### Språk

Välj ett skärmspråk för alla menyer och program.

### Standard

Välj typ av standardtangentbord för textinmatning.

## Samsung-tangentbord



Vilka alternativ som är tillgängliga kan variera beroende på region eller tjänsteleverantör.

- **Svenska:** Välj en standardtangentbordslayout.
- **Välj inmatningsspråk:** Välj språk för textinmatning.
- **Förutsedd text:** Aktivera läget för att förutse ord baserat på inmatning och visa ordförslag. Du kan också anpassa inställningarna för ordförutsägelse.
- **Autoersätt:** Ställ in enheten så att felstavade eller ofullständiga ord rättas till när du trycker på blankstegs- eller skiljeteckenstangenten.
- **Stor bokstav automatiskt:** Ange att stor bokstav automatiskt ska användas efter skiljetecken som används i slutet av en mening, till exempel punkt, frågetecken och utropstecken.
- **Automatiska mellanrum:** Ange att enheten automatiskt ska infoga blanksteg mellan ord.
- **Automatisk interpunktion:** Ställ in enheten på att infoga en punkt när du trycker två gånger på blanksteget.
- **Tangentbordssvep:**
  - **Ingen:** Ställ in enheten på att inaktivera tangentbordets svepfunktion.
  - **Kontinuerlig inmatning:** Ställ in enheten så att du kan ange text genom att svepa över tangentbordet.
  - **Markörkontroll:** Aktivera funktionen smart tangentbordsnavigering för att flytta markören med hjälp av tangentbordet.
- **Ljud:** Ställ in enheten på att avge ett ljud när en knapp trycks in.
- **Vibration:** Ställ in enheten på att vibrera när en knapp trycks in.
- **Förhandsgranska tecken:** Ställ in enheten på att visa en förhandsgranskningssbild av varje bokstav du trycker på.
- **Återställ inställningar:** Återställ inställningarna för Samsung-knappsatsen.

## Googles röstinmatning

- **Välj inmatningsspråk:** Välj språk för textinmatning.
- **Blockera stötande ord:** Ställ in enheten på att hindra att den identifierar stötande ord i röstinmatningar.
- **Taligenkänning offline:** Hämta och installera språkdata för offline-röstinmatning.

## Alt. för text-till-tal

- **Prioriterad TTS-motor:** Välj en talsyntesmotor. Ändra inställningarna för talsyntesmotorer genom att trycka på .
- **Talhastighet:** Välj en hastighet för funktionen text-till-tal.
- **Lyssna på ett exempel:** Lyssna på den talade texten som ett exempel.
- **Status för standardspråk:** Välj status för standardspråket för funktionen text-till-tal.

## Aviseringsuppläsning

Ställ in enheten på att läsa upp aviseringar om inkommande samtal, meddelanden eller händelser.

## Pekarhastighet

Justera pekarhastigheten för den mus eller styrplatta som är ansluten till din enhet.



## Datum och tid

Öppna och ändra följande inställningar för att styra hur enheten visar tid och datum.

Tryck lätt på **Datum och tid** på inställningsskärmen.



Om batteriet sitter kvar helt urladdat eller tas bort från enheten återställs datum och tid.

- **Automatiskt datum och automatisk tid:** Uppdatera automatiskt tid och datum när du förflyttar dig över tidszoner.
- **Ställ in datum:** Ange dagens datum manuellt.
- **Ställ in tid:** Ange aktuell tid manuellt.
- **Automatisk tidszon:** Ställ in enheten på att ta emot information om tidszonen från nätverket när du förflyttar dig över tidszoner.
- **Välj tidszon:** Ange den tidszon du bor i.
- **Använd 24-timmarsformat:** Visa tiden i 24-timmarsformat.
- **Välj datumformat:** Välj ett datumformat.

## Säkerhetshjälp

Aktivera nödläget och ställ in huvudkontakter och meddelanden. Se [Nödläge](#) för mer information.

Tryck lätt på **Säkerhetshjälp** på inställningsskärmen.

- **Nödläge:** Ställ in enheten på att aktivera nödläget och minska batteriförbrukningen genom att stänga av allt utom grundfunktionerna (t.ex. samtal).
- **Skicka hjälpmeddelanden:** Ställ in enheten på att skicka hjälpmeddelanden genom att trycka tre gånger på strömknappen.
- **Hantera primära kontakter:** Markera eller redigera mottagare för hjälpmeddelanden.

## Energisparläge

Aktivera energisparläge och ändra inställningarna för energisparläge. Se [Energisparfunktion](#) för mer information.

Tryck lätt på **Energisparläge** på inställningsskärmen.

- **Energisparläge:** Aktivera energisparläge och ändra inställningarna för energisparläge.
- **Ultraenergisparläge:** Förläng standbytiden och minska batteriförbrukning genom att använda en enklare layout och tillåta begränsad åtkomst till ett program.



Den beräknade maximala standbytiden visar den återstående batteristyrkan innan batteriet tar slut om enheten inte används. Standbytiden kan variera beroende på enhetsinställningarna och användningsförhållandena.

- **Visa batteriprocent:** Ställ in enheten på att visa återstående batteritid.

## Lagring

Visa minnesinformation för enheten och minneskortet, eller formatera ett minneskort.

Tryck lätt på **Lagring** på inställningsskärmen.



Om du formaterar ett minneskort raderas alla data permanent från minneskortet.



Internminnets faktiska, tillgängliga kapacitet är mindre än den angivna kapaciteten på grund av att operativsystemet och standardprogrammen tar upp en del av minnet. Den tillgängliga kapaciteten kan ändras när du uppgraderar enheten.

## Säkerhet

Ändra inställningarna för att säkra enheten och SIM- eller USIM-kortet.

Tryck lätt på **Säkerhet** på inställningsskärmen.

- **Enhetsadministratörer:** Visa enhetsadministratörer som installerats på enheten. Du kan tillåta enhetsadministratörer att införa nya regler för enheten.
- **Okända källor:** Ställ in enheten på att tillåta att program från okända källor installeras.

- **Kryptera enhet:** Ange ett lösenord för att kryptera data som sparats på enheten. Du måste ange lösenordet varje gång du slår på enheten.



Du måste först ladda batteriet innan den här inställningen aktiveras, eftersom det kan ta mer än en timme att kryptera enheten.

- **Kryptera externt SD-kort:** Ställ in enheten på att kryptera filerna på ett minneskort.



Om du återställer enheten till fabriksstandard med den här inställningen aktiverad kan inte enheten läsa dina krypterade filer. Inaktivera den här inställningen innan du återställer enheten.

- **Fjärrkontroller:** Ställ in enheten på att göra det möjligt för dig att styra din försvunna eller stulna enhet via fjärrstyrning på Internet. För att använda den här funktionen måste du först logga in på ditt Samsung account.
- **Varning för SIM-kortsänd.:** Aktivera eller inaktivera funktionen Hitta min mobila enhet som hjälper dig att hitta enheten när den är försvunnen eller stulen.
- **Gå till webbplatsen:** Öppna webbplatsen Hitta min mobila enhet ([findmymobile.samsung.com](https://findmymobile.samsung.com)). Du kan söka efter och styra din försvunna eller stulna enhet på webbplatsen för Hitta min mobila enhet.
- **Återaktiveringslås:** Ställ in enheten för obligatorisk inloggning på ditt Samsung account efter återställning för att skydda enheten från obehörig användning.
- **Ställ in SIM-kortslås:**
  - **Lås SIM-kort:** Aktivera eller inaktivera PIN-låsfunktionen som innebär att du måste ange PIN-koden innan enheten kan användas.
  - **Byt PIN-kod:** Ändra PIN-koden som används för att öppna SIM- eller USIM-data.
- **Gör lösenord synliga:** Ställ in enheten på att visa lösenord medan du anger text.
- **Uppd. av säkerhetspolicy:** Ställ in enheten på att kontrollera och hämta säkerhetsuppdateringar.
- **Skicka säkerhetsrapporter:** Ställ in att enheten ska skicka uppdaterade säkerhetsrapporter till Samsung automatiskt.
- **Lagringstyp:** Ställ in en lagringstyp för autentiseringsfilerna.
- **Tillförlitliga uppgifter:** Välj certifikat och uppgifter för att säkerställa säker användning av olika program.
- **Installera från enhetslagring:** Installera krypterade certifikat som lagrats i USB-lagringen.
- **Rensa uppgifter:** Radera ID-uppgifterna från enheten och återställ lösenordet.

## Hjälp

Öppna hjälpinformationen för att ta reda på hur du använder enheten och programmen eller konfigurerar viktiga inställningar.

Tryck lätt på **Hjälp** på inställningsskärmen.

## Om enheten

Få åtkomst till enhetsinformationen, redigera enhetsnamnet eller uppdatera enhetsprogramvaran.

Tryck lätt på **Om enheten** på inställningsskärmen.

## Program

### Programhanterare

Visa och hantera programmen på enheten.

Tryck lätt på **Programhanterare** på inställningsskärmen.

### Standardprogram

Välj standardinställningar för vissa program.

Tryck lätt på **Standardprogram** på inställningsskärmen.

### Programinställningar

Ändra inställningarna för de olika programmen.

Tryck lätt på **Programinställningar** på inställningsskärmen.

# Felsökning

Innan du kontaktar ett Samsung-servicecenter ska du försöka med följande lösningar. Vissa situationer är kanske inte tillämpliga för din enhet.

## När du slår på enheten eller under tiden du använder den, blir du ombedd att ange en av följande koder:

- Lösenord: När enhetslåset är aktiverat måste du ange det lösenord du har angett för enheten.
- PIN: När du använder enheten för första gången eller när PIN-kodsfunktionen är aktiverad måste du ange PIN-koden för SIM- eller USIM-kortet. Du kan inaktivera den här funktionen genom att använda menyn Lås SIM-kort.
- PUK: Ditt SIM- eller USIM-kort är spärrat, vanligtvis som resultat av att du har angett fel PIN-kod flera gånger i följd. Du måste ange den PUK-kod som du fått av tjänsteleverantören.
- PIN2: När du öppnar en meny som kräver PIN2, måste du ange den PIN2 som medföljer SIM- eller USIM-kortet. Kontakta din tjänsteleverantör för mer information.

## Din enhet visar felmeddelanden rörande nätverk eller tjänster

- Om du befinner dig i ett område med svag signal eller dålig täckning kan du förlora kontakten. Gå till ett annat område och försök igen. Under rörelse kan felmeddelanden visas upprepade gånger.
- Du kan inte komma åt vissa alternativ utan en prenumeration. Kontakta din tjänsteleverantör för mer information.

## Enheten slås inte på

Om batteriet är helt urladdat slås inte enheten på. Ladda batteriet helt innan du slår på enheten.

## Pekskärmen svarar långsamt eller på fel sätt

- Om du sätter dit ett skyddshölje eller andra tillbehör över pekskärmen kanske den inte fungerar som den ska.
- Om du bär handskar, om dina händer inte är rena när du rör pekskärmen, eller om du trycker på pekskärmen med vassa föremål eller dina fingertoppar kanske pekskärmen inte fungerar som den ska.
- Pekskärmen kan sluta fungera när det är fuktigt eller om den utsätts för vatten.
- Starta om enheten för att rensa tillfälliga programvarufel.
- Se till att enhetens programvara är uppgraderad till senaste versionen.
- Om pekskärmen blir repig eller skadad ska du besöka ett Samsung-servicecenter.

## Din enhet slutar svara eller har allvarliga fel

Om enheten fryser eller hänger sig kan du behöva stänga program eller slå av enheten och slå på den igen. Om enheten fryser och inte svarar ska du hålla strömknappen och volymknappen nedtryckta samtidigt i mer än 7 sekunder för att starta om.

Om detta inte löser problemet ska du göra en återställning till fabriksdata. På programskärmen trycker du lätt på **Inställningar** → **Säkerhetskopiera och återställ** → **Återställning till fabriksdata** → **ÅTERSTÄLL ENHET** → **TA BORT ALLT**. Tänk på att säkerhetskopiera viktiga data på enheten innan du gör en återställning till fabriksdata.

Om problemet fortfarande kvarstår ska du kontakta ett Samsung-servicecenter.

## Samtal kopplas inte fram

- Se till att du har öppnat rätt mobilnätverk.
- Se till att du inte har ställt in samtalsspärrar för telefonnumret du ringer till.
- Se till att du inte har ställt in samtalsspärrar för telefonnumret för det inkommande samtalet.

## Andra kan inte höra dig under ett samtal

- Se till att du inte täcker över den inbyggda mikrofonen.
- Kontrollera att mikrofonen är nära din mun.
- Om du använder headset ska du se till att det är anslutet på rätt sätt.

## Ljudet ekar under ett samtal

Justera volymen genom att trycka på volymknappen eller gå till ett annat område.

## Ett mobilnätverk eller internet kopplas ofta ifrån eller så är ljudkvaliteten dålig

- Se till att du inte blockerar enhetens inbyggda antenn.
- Om du befinner dig i ett område med svag signal eller dålig täckning kan du förlora kontakten. Anslutningsproblemen beror eventuellt på problem med tjänsteleverantörens basstation. Gå till ett annat område och försök igen.
- När du använder enheten under förflyttning kan trådlösa nätverk kopplas ifrån på grund av problem med tjänsteleverantörens nätverk.

## Batteriikonen är tom

Batterinivån är låg. Ladda batteriet.

## Batteriet laddas inte korrekt (för laddare som är godkända av Samsung)

- Se till att laddaren är ansluten på rätt sätt.
- Byt ut batteriet på ett Samsung-servicecenter.

## Batteriet laddas ur snabbare än när det först köptes

- När du utsätter enheten eller batteriet för mycket kalla eller varma temperaturer kan den användbara laddningen minska.
- Batteriförbrukning ökar när du använder meddelandefunktioner eller vissa program såsom spel eller internet.
- Batteriet är en förbrukningsvara och den användbara laddningen kommer att minska med tiden.

## Enheten är mycket varm vid beröring

När du använder program som kräver mer ström eller använder program på enheten under en längre tid kan enheten bli varm. Detta är normalt och bör inte påverka enhetens livslängd eller prestanda.

## Felmeddelanden visas vid start av kameran

Din enhet måste ha tillräckligt med minne och batteri för att hantera kameraprogrammet. Om du ser ett felmeddelande när du startar kameran ska du göra följande:

- Ladda batteriet.
- Frigör lite minne genom att överföra filer till en dator eller radera filer från enheten.
- Starta om enheten. Om du fortfarande har problem med kameraprogrammet efter att ha provat dessa tips, ska du kontakta ett Samsung-servicecenter.

## Bildkvaliteten är sämre än förhandsgranskningen

- Kvaliteten på dina bilder kan variera beroende på omgivningen och de fotograferingstekniker du använder.
- Om du tar bilder i mörka områden, på natten eller inomhus kan bildbrus uppstå eller så kan bilderna bli oskarpa.

## Felmeddelanden visas när jag öppnar multimediefiler

Om du ser felmeddelanden eller om multimediefiler inte spelas upp när du öppnar dem på enheten ska du pröva följande:

- Frigör lite minne genom att överföra filer till en dator eller radera filer från enheten.
- Se till att musikfilen inte är skyddad av Digital Rights Management (DRM). Om filen är DRM-skyddad, ska du se till att du har rätt licens eller nyckel för att spela upp filen.
- Se till att enheten stöder filformaten. Om ett filformat inte stöds, t.ex. DivX eller AC3, ska du installera ett program som stöder det. Bekräfta de filformat som din enhet stöder genom att besöka [www.samsung.com](http://www.samsung.com).



- Enheten stöder bilder och videor som har tagits eller spelats in med enheten. Bilder och videor från andra enheter fungerar eventuellt inte på rätt sätt.
- Enheten stöder multimediefiler som är godkända av din nätverksleverantör eller leverantörer av ytterligare tjänster. Visst innehåll som cirkulerar på internet, såsom ringsignaler, videor eller bakgrunder, fungerar eventuellt inte på rätt sätt.

### En annan Bluetooth-enhet hittas inte

- Kontrollera att den trådlösa Bluetooth-funktionen är aktiverad på enheten.
- Se till att den trådlösa Bluetooth-funktionen är aktiverad på enheten du vill ansluta till.
- Se till att enheten och den andra Bluetooth-enheten ligger inom det längsta avståndet för Bluetooth (10 m).

Om förslagen ovan inte hjälper dig att lösa problemet kontaktar du ett Samsung-servicecenter.

### Ingen anslutning upprättas när du ansluter enheten till en dator

- Se till att den USB-kabel som du använder är kompatibel med enheten.
- Se till att du har rätt drivrutin installerad på datorn och att den har uppdaterats.
- Om du använder Windows XP ska du se till att du har Windows XP Service Pack 3 eller högre installerat på datorn.
- Se till att du har Samsung Kies eller Windows Media Player 10 eller högre installerat på datorn.

### Enheten hittar inte din nuvarande plats

GPS-signaler kan hindras på vissa platser, t.ex. inomhus. Ställ in enheten på att använda Wi-Fi eller ett mobilnätverk för att hitta din nuvarande plats i dessa situationer.

## Data som lagrats på enheten har förlorats

Säkerhetskopiera alltid alla viktiga data som finns lagrade på enheten. Annars går det inte att återställa data som blivit skadade eller som förlorats. Samsung är inte ansvarigt för förlust av data som finns lagrade på enheten.

## Ett litet glapp visas runt utsidan av enhetens hölje

- Det här glappet är en nödvändig tillverkningsfunktion och vissa mindre rörelser eller vibrationer i delar kan uppstå.
- Med tiden kan friktionen mellan delar leda till att det här glappet ökar något.

Behöver du hjälp eller har frågor, hänvisar vi till [www.samsung.se](http://www.samsung.se).

Klicka på "SUPPORT"=>"Hjälp & felsökning" och välj sedan produktgrupp och produkttyp

Alternativt ring vår kundsupport tfn: 0771-SAMSUNG (7267864)

## Upphovsrätt

Copyright © 2015 Samsung Electronics

Den här handboken skyddas av internationell upphovsrättslagstiftning.

Ingen del i den här handboken får reproduceras, distribueras, översättas eller överföras i någon form eller på något sätt, elektroniskt eller mekaniskt, inklusive fotokopiering, inspelning och lagring i system för lagring av och åtkomst till information, utan föregående skriftligt samtycke från Samsung Electronics.

## Varumärken

- SAMSUNG och logotypen för SAMSUNG är registrerade varumärken som tillhör Samsung Electronics.
- Bluetooth® är ett registrerat varumärke som tillhör Bluetooth SIG, Inc. i hela världen.
- Wi-Fi®, Wi-Fi Protected Setup™, Wi-Fi Direct™, Wi-Fi CERTIFIED™ och logotypen för Wi-Fi är registrerade varumärken som tillhör Wi-Fi Alliance.
- Alla andra varumärken och upphovsrätter tillhör respektive ägare.