



SM-T320

# Brukerhåndbok

# Om denne bruksanvisningen

Denne enheten gir deg mobilkommunikasjon og underholdning av høy kvalitet basert på Samsungs høye standarder og teknologiske ekspertise. Denne brukerhåndboken er spesielt designet for å gi en detaljert forklaring av enhetens funksjoner og egenskaper.

- Les denne bruksanvisningen før du bruker enheten for å sikre trygg og riktig bruk.
- Beskrivelser er basert på enhetens standardinnstillinger.
- Bilder og skjermbilder kan variere i utseende fra det faktiske produktet.
- Innholdet kan variere fra det endelige produktet, eller fra programvare som tilbys av tjenesteleverandører eller operatører, og kan endres uten forvarsel. Du finner den nyeste versjonen av bruksanvisningen på Samsungs webområde, [www.samsung.com](http://www.samsung.com).
- Innhold (høykvalitetsinnhold) som krever høy CPU- og RAM-bruk, vil ha innvirkning på den generelle ytelsen til enheten. Avhengig av enhetens spesifikasjoner og området den brukes i, kan det hende at apper som benytter slikt innhold, ikke vil fungere som tiltenkt.
- Tilgjengelige funksjoner og ytterligere tjenester kan variere etter enhet, programvare og tjenesteleverandør.
- Appene og funksjonene kan variere etter land, område og maskinvarespesifikasjoner. Samsung er ikke ansvarlig for ytelsesproblemer som forårsakes av apper fra en annen leverandør enn Samsung.
- Samsung er ikke ansvarlig for ytelsesproblemer eller inkompatibiliteter som forårsakes av redigerte registerinnstillinger eller endret operativsystemprogramvare. Forsøk på å tilpasse operativsystemet kan føre til at enheten eller apper ikke fungerer som de skal.
- Programvare, lydkilder, bakgrunnsbilder, bilder og andre medier som leveres med denne enheten, er lisensiert for begrenset bruk. Uttrekking og bruk av disse materialene for kommersielle eller andre formål er et brudd på opphavsrettslovene. Brukerne er selv ansvarlige for ulovlig bruk av medier.

- Standardapper som følger med kan oppdateres og ikke lenger støttes uten forvarsel. Hvis du har spørsmål om en app som tilbys med enheten, kontakter du et Samsung-servicesenter. For brukerinstallerte apper kontakter du tjenesteleverandørene.
- Endring av systemets operativsystem eller installering av programvare fra uoffisielle kilder kan føre til feil på enheten og ødeleggelse eller tap av data. Disse handlingene er brudd på Samsung-lisensavtalen og vil ugyldiggjøre garantien din.

## Instruksjonsikoner



**Advarsel:** Situasjoner som kan føre til skader på deg selv eller andre



**Obs:** Situasjoner som kan skade enheten eller annet utstyr



**Merknad:** Merknader, brukstips eller ytterligere informasjon

## Opphavsrett

Copyright © 2014 Samsung Electronics

Denne bruksanvisningen er beskyttet av internasjonale lover om opphavsrett.

Ingen deler av denne bruksanvisningen kan gjengis, distribueres, oversettes eller overføres i noen form eller på noen måter, elektronisk eller manuelt, inkludert kopiering, opptak eller lagring i informasjonslagrings- og gjenopprettingssystemer, uten skriftlig forhåndsgodkjennelse fra Samsung Electronics.

## Varemerker

- SAMSUNG og SAMSUNG-logoen er registrerte varemerker som tilhører Samsung Electronics.
- Bluetooth® er et registrert varemerke som tilhører Bluetooth SIG, Inc. over hele verden.
- Wi-Fi®, Wi-Fi Protected Setup™, Wi-Fi Direct™, Wi-Fi CERTIFIED™ og Wi-Fi-logoen er registrerte varemerker for Wi-Fi Alliance.
- Alle andre varemerker og opphavsrettigheter tilhører sine respektive eiere.

# Innholdsfortegnelse

## Komme i gang

- 7 Enhetsoppsett
- 8 Taster
- 9 Innhold i produktesken
- 10 Lade batteriet
- 12 Sette inn et minnekort
- 14 Slå enheten på og av
- 15 Holde enheten
- 15 Låse og låse opp enheten
- 15 Justere volumet
- 15 Aktivere stillemodus

## Grunnleggende

- 16 Statusikoner
- 17 Bruke berøringsskjermen
- 20 Kontrollbevegelser
- 22 Håndflatebevegelser
- 23 Samsung smart pause
- 24 Bruke Flervindu
- 30 Varsler
- 31 Startskjermbildet
- 39 Appskjermbildet
- 40 Bruke apper
- 41 Hjelp
- 41 Angi tekst

- 43 Koble til et Wi-Fi-nettverk
- 44 Konfigurere kontoer
- 45 Konfigurere brukerprofiler
- 45 Overføre filer
- 47 Sikre enheten
- 48 Oppgradere enheten

## Kommunikasjon

- 49 Kontakter
- 53 E-post
- 55 Google Mail
- 57 Hangouts
- 57 Google+
- 58 Bilder

## Web og nettverk

- 59 Internett
- 60 Chrome
- 61 Bluetooth
- 62 Screen Mirroring
- 63 e-Meeting
- 71 WebEx
- 79 Remote PC
- 84 SideSync 3.0

## Media

- 91 Musikk
- 93 Kamera
- 100 Galleri
- 104 Video
- 105 YouTube
- 106 Flipboard

## App- og mediebutikker

- 107 Play Butikk
- 108 Samsung Apps
- 108 Play Bøker
- 109 Play Filmer
- 109 Play Musikk
- 109 Play Spill
- 109 Play Aviskiosk

## Verktøy

- 110 Notat
- 111 S Planner
- 113 Dropbox
- 113 Nettsky
- 114 Disk
- 115 Hancorn Viewer
- 118 Alarm
- 119 Verdensklokke
- 120 Kalkulator
- 120 S Voice
- 121 Google
- 122 Talesøk
- 122 Mine filer

- 124 Nedlastinger
- 125 KNOX

## Reise og lokalt

- 126 Maps

## Innstillinger

- 127 Om Innstillinger
- 127 Tilkoblinger
- 130 Enhet
- 135 Styring
- 139 Generelt
- 142 Google Innstillinger

## Tillegg

- 143 Feilsøking
- 148 Ta ut batteriet

# Komme i gang



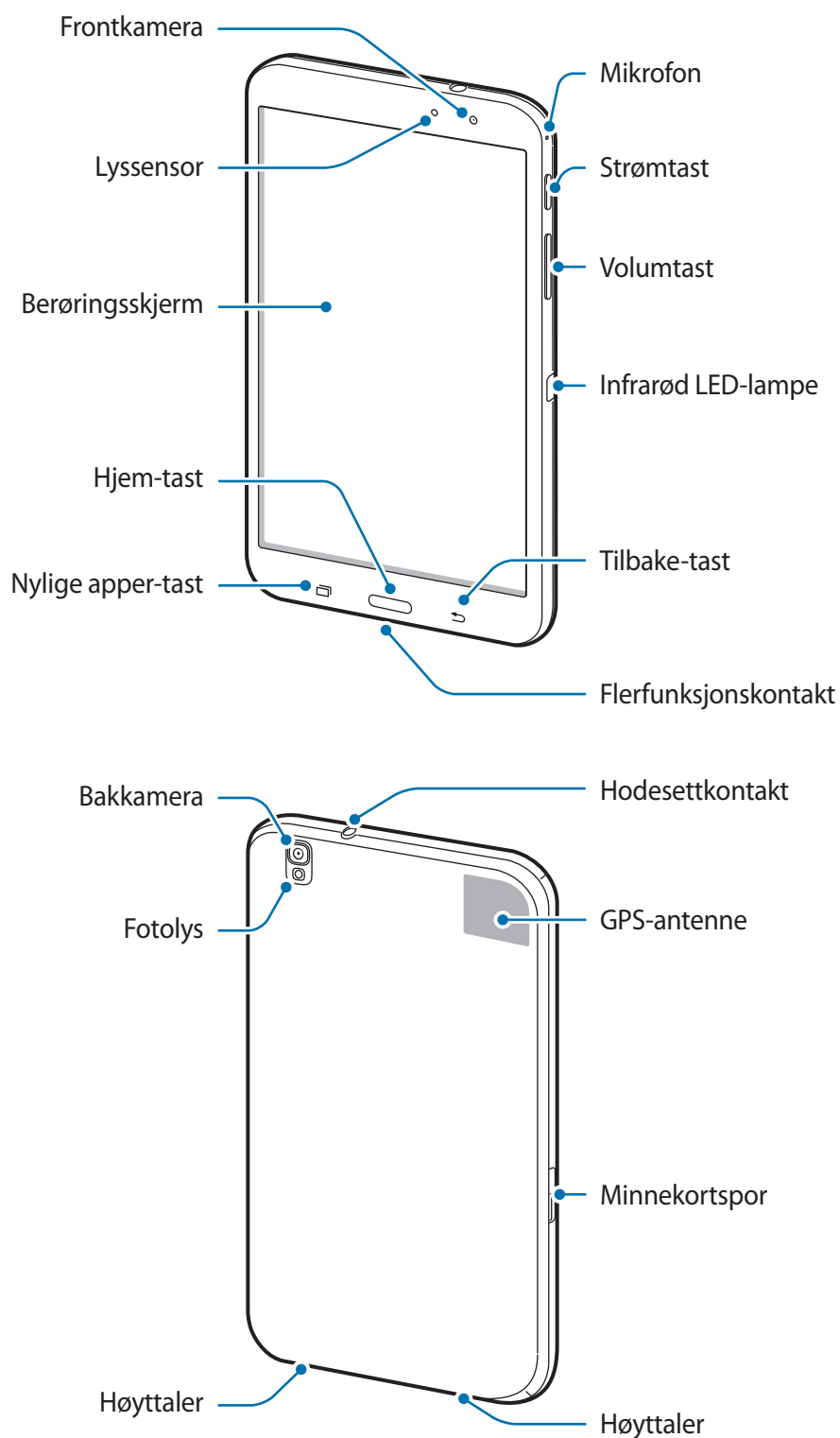

## Enhetsoppsett





- Ikke dekk til antenneområdet med hendene dine eller andre gjenstander. Dette kan føre til tilkoblingsproblemer eller at batteriet raskt tappes for strøm.
- Ikke bruk en skjermbeskytter. Dette kan føre til funksjonsfeil på sensoren.
- Unngå at det kommer vann på berøringsskjermen. Fuktige forhold eller kontakt med vann kan føre til funksjonsfeil på berøringsskjermen.

## Taster

Tast	Funksjon
 <b>Strøm</b>	<ul style="list-style-type: none"> <li>• Trykk på og hold inne for å slå enheten på eller av.</li> <li>• Trykk på og hold inne i mer enn 7 sekunder for å tilbakestille enheten hvis den har alvorlige feil eller problemer, eller hvis den henger seg opp.</li> <li>• Trykk på for å låse eller låse opp enheten. Enheten går inn i låst modus når berøringsskjermen slås av.</li> </ul>
 <b>Nylige apper</b>	<ul style="list-style-type: none"> <li>• Trykk på for å åpne listen over nylig brukte apper.</li> </ul>
 <b>Hjem</b>	<ul style="list-style-type: none"> <li>• Trykk på for å returnere til startskjermbildet.</li> <li>• Trykk og hold inne for å starte Google Søk.</li> </ul>
 <b>Tilbake</b>	<ul style="list-style-type: none"> <li>• Trykk på for å returnere til det forrige skjermbildet.</li> </ul>
 <b>Volum</b>	<ul style="list-style-type: none"> <li>• Trykk på for å justere enhetsvolumet.</li> </ul>

## Innhold i produktesken

Kontroller at produktesken inneholder følgende:

- Enhet
- Hurtigstartveiledning



- Utstyret som leveres med enheten, samt annet tilgjengelig tilbehør, kan variere avhengig av område og tjenesteleverandør.
- Det medfølgende utstyret er utformet kun for denne enheten, og det er ikke sikkert at det er kompatibelt med andre enheter.
- Utseende og spesifikasjoner kan være gjenstand for endringer uten forhåndsvarsel.
- Du kan kjøpe ytterligere tilbehør fra din lokale Samsung-forhandler. Kontroller at dette er kompatibelt med enheten før kjøp.
- Det er ikke sikkert at annet tilbehør er kompatibelt med enheten din.
- Bruk bare Samsung-godkjent tilbehør. Feil som forårsakes av bruk av tilbehør som ikke er godkjent, dekkes ikke av garantitjenesten.
- Tilgjengelighet for alt tilbehør kan endres etter produsentenes eget skjønn. Gå til Samsungs webområde for mer informasjon om tilgjengelig tilbehør.

## Lade batteriet

Bruk laderen til å lade batteriet før førstegangsbruk.



Bruk kun Samsung-godkjente ladere, batterier og kabler. Ladere eller kabler som ikke er godkjente kan føre til at batteriet eksploderer eller skade enheten.



- Når batteristrømmen er lav, er batteriikonet tomt.
- Dersom batteriet er helt utladet, vil ikke enheten slås på umiddelbart når laderen er tilkoblet. La et utladet batteri lades i noen minutter før du forsøker å slå på enheten.
- Hvis du bruker flere apper på én gang, nettverksapper eller apper som trenger forbindelse med en annen enhet, vil batteriet tømmes raskt for strøm. For å unngå frakobling fra nettverket eller at strømmen blir borte under dataoverføring, bør batteriet alltid være fullt oppladet når du bruker disse appene.

## Lade med batteriladeren

Koble USB-kabelen til USB-strømadapteren og koble den andre enden av USB-kabelen til flerfunksjonskontakten.

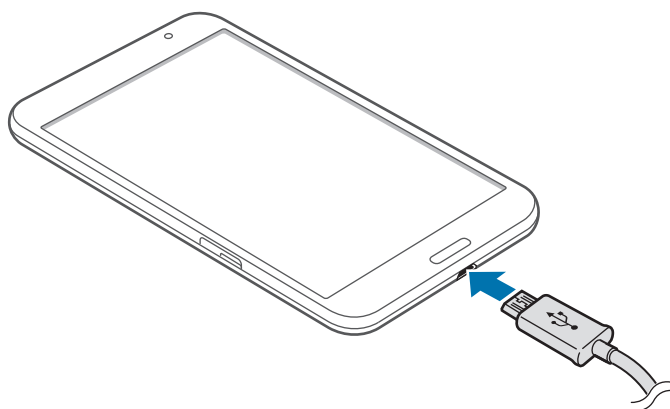



Hvis du kobler til laderen feil, kan dette føre til alvorlige skader på enheten. Skader som er forårsaket av feil bruk, dekkes ikke av garantien.



- Enheten kan brukes mens den lader, men det kan ta lenger tid å lade batteriet helt opp.
- Hvis enheten mottar en ustabil strømforsyning mens den lader, kan det hende at berøringsskjermen ikke fungerer. Koble laderen fra enheten hvis dette skjer.
- Mens enheten lader, kan den bli varmere. Dette er normalt og skal ikke påvirke enhetens levetid eller ytelse. Dersom batteriet blir varmere enn normalt kan det hende at laderen vil stoppe oppladingen.
- Hvis enheten ikke lades på riktig måte, må du ta med enheten og laderen til et Samsung-servicesenter.

Etter fullading kobler du enheten fra laderen. Først kobler du laderen fra enheten, og deretter kobler du den fra stikkontakten.



For å spare energi bør du koble fra laderen når den ikke er i bruk. Reiseladeren er ikke utstyrt med en strømbryter, så du bør derfor koble den fra stikkontakten for å unngå unødvendig strømforbruk. Oppbevar laderen nær stikkontakten og lett tilgjengelig under lading.

## Kontrollere batteriets ladestatus

Dersom du lader batteriet mens enheten er slått av, viser følgende ikoner gjeldende batteriladestatus:



Lader



Fulladet

## Redusere batteriforbruket

Enheten din tilbyr alternativer som hjelper deg med å spare batteristrøm. Ved å tilpasse disse alternativene og deaktivere funksjoner i bakgrunnen, kan du bruke enheten lenger mellom hver opplading:

- Når du ikke bruker enheten, bytter du til hvilemodus ved å trykke på strømtasten.
- Lukk unødvendige apper ved hjelp av Oppgavebehandling.
- Deaktiver Bluetooth-funksjonen.
- Deaktiver Wi-Fi-funksjonen.
- Deaktiver automatisk synkronisering av apper.
- Forkort tiden som bakgrunnslyset skal være på.
- Reduser skjermens lysstyrke.

## Sette inn et minnekort

Du kan bruke minnekort med maksimal kapasitet på 64 GB på din enhet. Avhengig av minnekortets produsent og type, kan det hende at enkelte minnekort ikke er compatible med enheten din.



- Det kan hende at enkelte minnekort ikke er compatible med enheten. Bruk av et inkompatibelt minnekort kan skade enheten eller minnekortet, og kan ødelegge data som er lagret på kortet.
- Sørg for å sette inn minnekortet med riktig side opp.



- Enheten støtter FAT- og exFAT-filsystemene for minnekort. Hvis du setter inn et kort som er formatert med et annet filsystem, spør enheten deg om du vil reformatere minnekortet.
- Hyppig skriving og sletting av data forkorter minnekortets levetid.
- Når du setter inn et minnekort i enheten, vises minnekortets filkatalog i **SD Memory card**-mappen.

- 1 Åpne dekselet til minnekortsporet.
- 2 Sett inn et minnekort med den gullfargede kontaktflaten vendt ned.
- 3 Skyv minnekortet inn i minnekortsporet til det låses på plass.

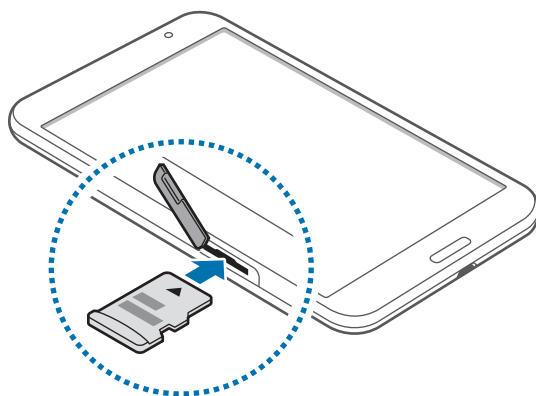

- 4 Lukk dekselet til minnekortsporet.

## Ta ut minnekortet

Før du tar ut minnekortet, må du først løse det ut for trygg fjerning. På startskjermbildet trykker du på  → **Innstillinger** → **Generelt** → **Lagring** → **Løs ut SD-kort**.

- 1 Åpne dekselet til minnekortsporet.
- 2 Dytt lett på minnekortet inntil det frigjøres fra enheten og trekk det ut.
- 3 Lukk dekselet til minnekortsporet.



Ikke ta ut et minnekort mens enheten overfører eller leser informasjon. Dette kan føre til tap eller ødeleggelse av data eller skader på minnekortet eller enheten. Samsung er ikke ansvarlig for tap som oppstår som en følge av misbruk eller skadede minnekort, inkludert tap av data.

## Formater minnekortet

Det kan hende at et minnekort som er formatert på en datamaskin ikke er kompatibelt med enheten. Formater derfor minnekortet bare på enheten.

På startskjermbildet trykker du på  → **Innstillinger** → **Generelt** → **Lagring** → **Formater SD-kort** → **Formater SD-kort** → **Slett alt**.



Før du formaterer minnekortet, må du huske å ta sikkerhetskopier av alle viktige data som er lagret på enheten. Produsentens garanti dekker ikke tap av data som stammer fra brukerens handlinger.

## Slå enheten på og av

Når du slår på enheten for første gang, følger du instruksjonene på skjermen for å konfigurere den.

Trykk på og hold inne strømtasten i noen sekunder for å slå enheten på.

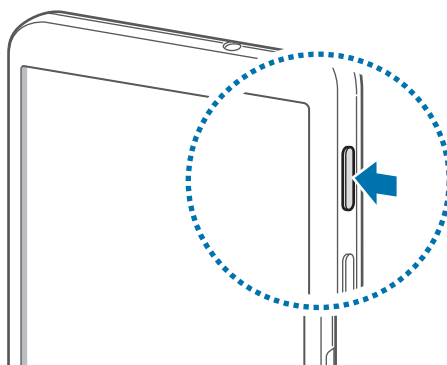

- Følg alle oppslåtte advarsler og instruksjoner fra autorisert personale når du befinner deg i områder der bruken av trådløse enheter er begrenset, som for eksempel i fly og på sykehus.
- Trykk på og hold inne strømtasten, og trykk på **Flymodus** for å deaktivere trådløse funksjoner.

Slå av enheten ved å trykke på og holde inne strømtasten, og deretter trykke på **Slå av**.

## Holde enheten

Ikke dekk til antenneområdet med hendene dine eller andre gjenstander. Dette kan føre til tilkoblingsproblemer eller at batteriet raskt tappes for strøm.

## Låse og låse opp enheten

Når enheten ikke er i bruk bør den låses for å hindre uønskede handlinger. Du slår av skjermen ved å trykke på strømtasten og enheten går deretter over i låst modus. I tillegg låses enheten også automatisk dersom den ikke brukes på en spesifisert tidsperiode.

Du kan låse opp enheten ved å trykke på strøm- eller Hjem-tasten når berøringsskjermen er slått av. Trykk hvor som helst på skjermen og skyv deretter fingeren i en hvilken som helst retning.

## Justere volumet

Trykk opp eller ned på volumtasten for å justere ringetonevolum, eller for å justere lydvolum ved avspilling av musikk eller video.

## Aktivere stillemodus





Bruk én av følgende metoder:

- Trykk på og hold inne volumtasten inntil stillemodus aktiveres.
- Trykk på og hold inne strømtasten, og trykk deretter på **Lydløs** eller **Vibrasjon**.
- Åpne varselspanelet fra øverst på skjermen, og trykk deretter på **Lyd** eller **Vibrasjon**.

# Grunnleggende

## Statusikoner

Ikonene som vises øverst på skjermen gir informasjon om enhetens status. Ikonene som er oppført i listen nedenfor er de mest vanlige.

Ikon	Betydning
	Wi-Fi tilkoblet
	Bluetooth-funksjon aktivert
	GPS aktivert
	Funksjon for smart hvilemodus aktivert
	Synkronisert med web
	Koblet til en datamaskin
	Alarm aktivert
	Stillemodus aktivert
	Vibrasjonsmodus aktivert
	Flymodus aktivert
	En feil har oppstått, eller forsiktighet må utvises
	Batterinivå

## Bruke berøringsskjermen

Benytt kun fingrene ved bruk av berøringsskjermen.



- Ikke la berøringsskjermen komme i kontakt med andre elektriske apparater. Statisk elektrisitet kan føre til funksjonsfeil på berøringsskjermen.
- For å unngå å skade berøringsskjermen må du ikke trykke på den med noe skarpt eller legge mye trykk på den med fingrene.



- Enheten gjenkjenner kanskje ikke berøring i nærheten av kantene av skjermen, da disse ligger utenfor berøringsområdet.
- Hvis du lar berøringsskjermen være på uten å bruke den i lengre perioder, kan etterbilder (innbrenning i skjermen) eller dobbeltkonturer oppstå. Slå derfor av berøringsskjermen når du ikke bruker enheten.

## Fingerbevegelser

### Trykke

Trykk lett på skjermen med fingeren for å åpne en app, velge et menyelement, velge en skjermtast eller for å angi et tegn ved hjelp av tastaturet på skjermen.

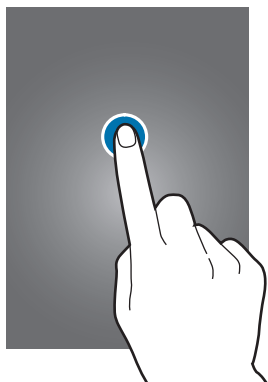

## Trykke på og holde

Trykk på og hold et element i mer enn 2 sekunder for å få tilgang til tilgjengelige alternativer.



## Dra

Flytt et ikon, miniatyrbilde, eller en forhåndsvisning til en ny plassering ved å trykke på og holde, og så dra elementet til ønsket plassering.

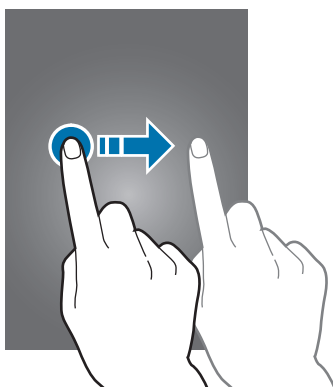

## Dobbeltrykke

Trykk raskt to ganger på en webside eller et bilde for å zoome inn. Trykk raskt to ganger på nytt for å gå tilbake.

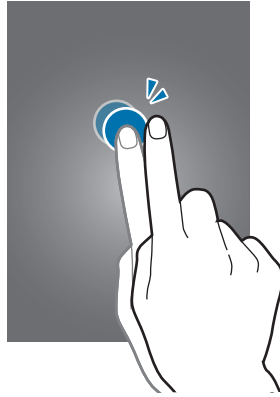

## Flikke

Dra fingeren raskt til høyre eller til venstre på start- eller appskjermbildet for å vise et annet panel. Dra fingeren raskt opp- eller nedover for å bla hurtig gjennom en webside eller en liste, slik som for eksempel kontakter.

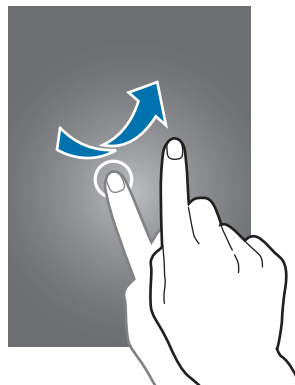

## Klype

Spre to fingre fra hverandre på en webside, et kart eller bilde for å zoome inn. Klyp sammen for å zoome ut.

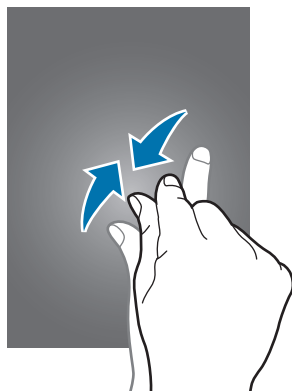

## Kontrollbevegelser

Enkle bevegelser gir en mer lettvinn kontroll av enheten.

Før bruk av bevegelser må du sørge for at bevegelsesfunksjonen er aktivert. På startskjermbildet trykker du på  → **Innstillinger** → **Styring** → **Bevegelser** og skyver deretter **Bevegelser**-bryteren mot høyre.



Overdreven risting eller støt mot enheten kan føre til utilsiktede inndata. Kontroller bevegelsene varsomt.

## Rotere skjermbildet

Mange apper tillater horisontal eller vertikal visning. Rotering av enheten gjør at skjermbildet automatisk justeres for å tilpasses den nye retningen på skjermen.

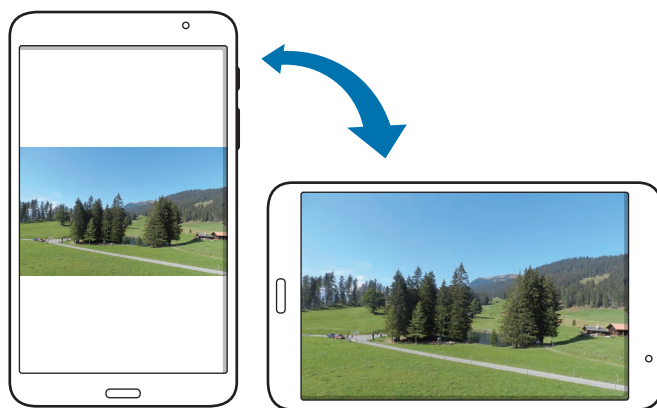

Hvis du vil hindre at skjermbildet automatisk roteres, åpner du varselspanelet og velger bort **Skjermrotasjon**.



- Enkelte apper tillater ikke skjermrotasjon.
- Enkelte apper viser et annet skjermbilde avhengig av retningen.

## Panorere for å bla gjennom

Trykk på og hold et punkt på skjermen når et bilde er zoomet inn, og skyv deretter enheten i en hvilken som helst retning for å bla gjennom bildet.

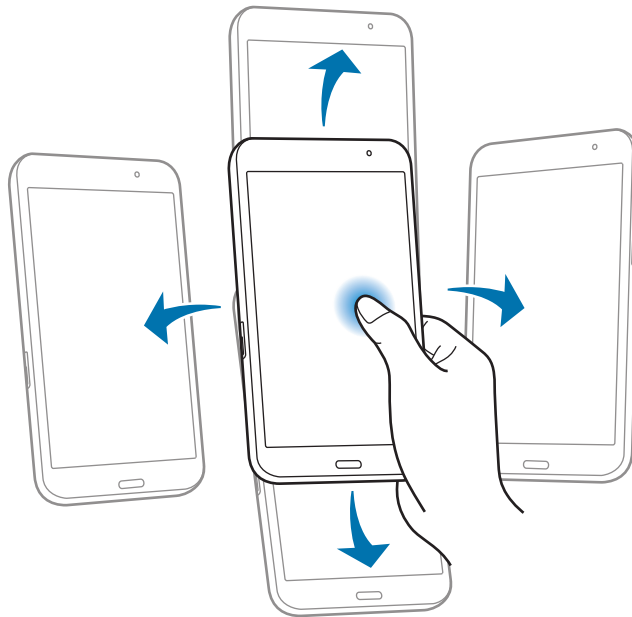

## Vippe

Trykk på og hold to punkter på skjermen. Vipp deretter enheten frem og tilbake for å zoome inn eller ut.

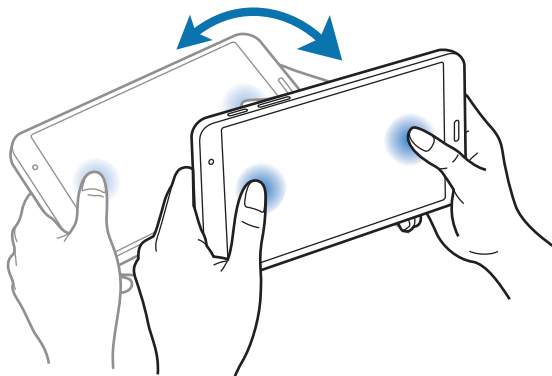

## Håndflatebevegelser

Du kan bruke håndflatebevegelser til å styre enheten ved å berøre skjermen.

Før bruk av bevegelser må du sørge for at funksjonen for håndflatebevegelser er aktivert. På startskjembildet trykker du på  → **Innstillinger** → **Styring** → **Håndflatebevegelse** og skyver deretter **Håndflatebevegelse**-bryteren mot høyre.

## Stryke

Stryk siden av håndflaten over skjermen for å ta et bilde av skjermen. Bildet blir lagret i **Galleri** → **Screenshots**. Det er ikke mulig å ta et bilde av skjermen når visse apper er i bruk.

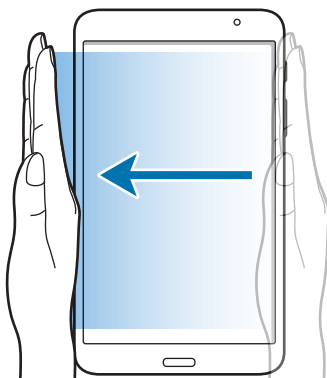

## Dekke til

Dekk til skjermen med håndflaten for å sette en avspilling på pause.

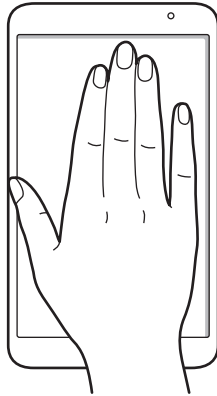

## Samsung smart pause

Bruk denne funksjonen til å sette videoer på pause når du ser bort fra skjermen.

På startskjermbildet trykker du på  → **Innstillinger** → **Styring** → **Smartskjerm** og merker deretter av for **Smart pause**.

Under videoavspilling kan du sette videoen på pause ved å se bort fra skjermen. Avspillingen gjenopptas når du ser på skjermen igjen.

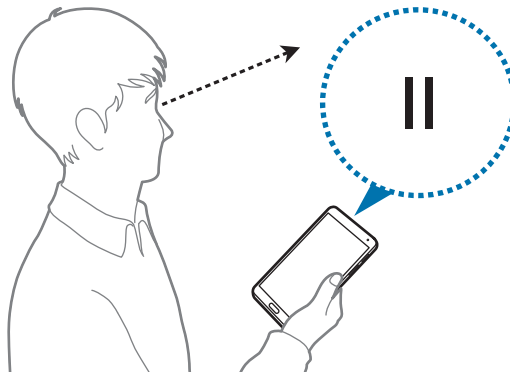

## Bruke Flervindu

Bruk denne funksjonen til å kjøre flere apper på skjermen samtidig.



- Bare apper i flervindusskuffen kan kjøres.
- Denne funksjonen kan være utilgjengelig, avhengig av område eller tjenesteleverandør.

Du aktiverer Flervindu ved å gå til startskjermbildet, trykke på  → **Innstillinger** → **Enhet** → **Flervindu** og deretter skyve **Flervindu**-bryteren til høyre.

Du kan bruke to typer Flervindu.

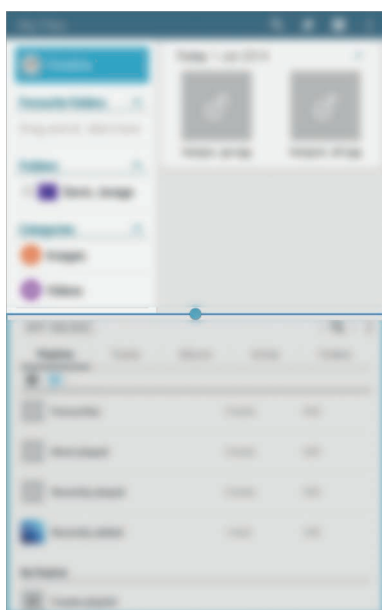

<Delt skjerm-Flervindu>

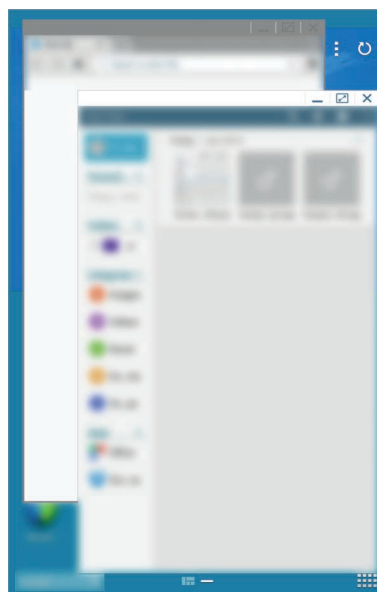

<Sprettopp-Flervindu>

## Bruke delt skjerm-Flervindu

Du kan bruke denne funksjonen til å kjøre apper på en delt skjerm.

### Starte apper i delt skjerm-Flervindu

- 1 Dra fingeren fra høyre side av skjermen mot midten av skjermen. Alternativt trykker du på og holder inne .

Flervindusskuffen vises på høyre side av skjermen.

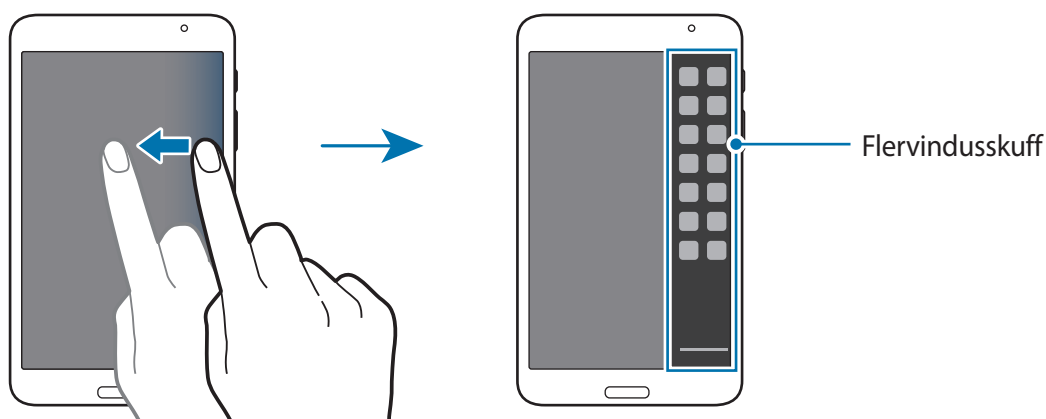

- 2 Trykk på og hold et appikon i flervindusskuffen, og dra det til skjermen.

Slipp appikonet når skjermen blir blå.

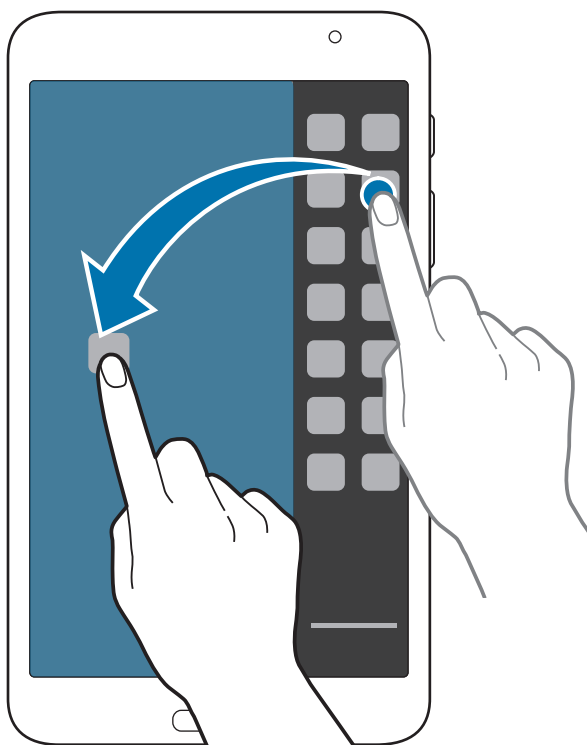

3 Trykk på og hold et annet appikon i flervindusskuffen, og dra det til den nye plasseringen.



Du kan starte samme app på en delt skjerm samtidig. Bare apper med  ved siden av ikonet sitt støtter denne funksjonen.

## Dele innhold mellom apper

Det er enkelt å dele innhold mellom apper, som for eksempel **E-post** og **Internett**, ved å dra og slippe det.



Enkelte apper støtter kanskje ikke denne funksjonen.

1 Start **E-post** og **Internett** i delt skjerm-Flervindu.

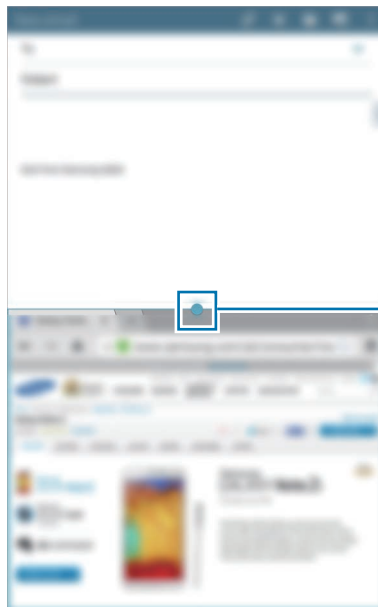





Gå til alternativer for Flervindu.

2 Trykk på sirkelen mellom appvinduene og trykk deretter på .



Trykk på sirkelen mellom appvinduene for å få tilgang til følgende alternativer:

-  : Åpne en liste over nylig brukte apper i det valgte vinduet.
-  : Bytt plassering mellom Flervindu-apper.
-  : Del elementer som bilder, tekst eller koblinger enkelt ved å dra og slippe dem.
-  : Maksimer vinduet.
-  : Lukk appen.

3 Trykk på og hold et element i Internett-vinduet og dra det til en plassering i E-post-vinduet.



## Opprette en Flervindu-kombinasjon

Bruk denne funksjonen til å lagre Flervindu-apper som kjører, som en kombinasjon.

1 Du kan starte flere apper i delt skjerm-Flervindu.

2 Åpne flervindusskuffen og trykk på  → **Opprett**.

3 Angi en tittel og trykk på **OK**.

Flervinduskombinasjonen som for øyeblikket kjører, legges til i flervindusskuffen.

Hvis du vil starte apper via en lagret kombinasjon, velger du kombinasjonen fra flervindusskuffen.

## Bruke sprettopp-Flervindu

Bruk denne funksjonen til å starte apper i sprettoppvinduer.

1 Dra fingeren fra høyre side av skjermen mot midten av skjermen. Alternativt trykker du på og holder inne .

Flervindusskuffen vises på høyre side av skjermen.

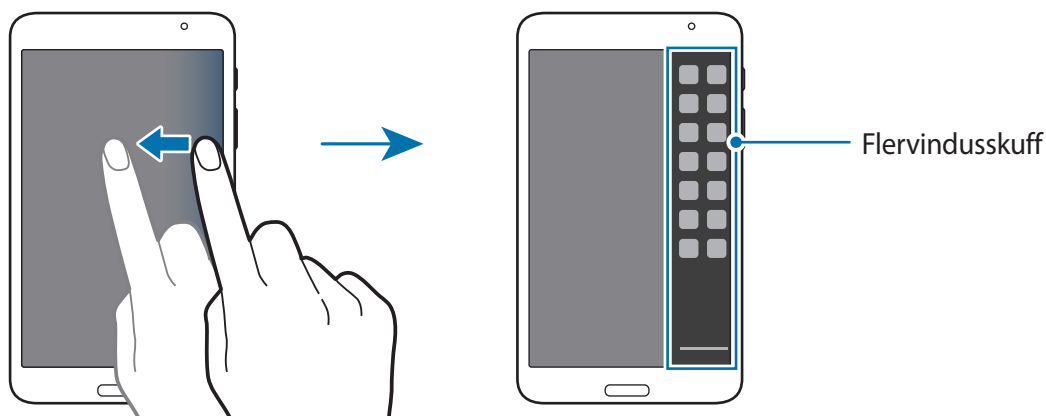

- 2 Trykk på et appikon i flervindusskuffen.  
Et sprettoppvindu vises på skjermen.

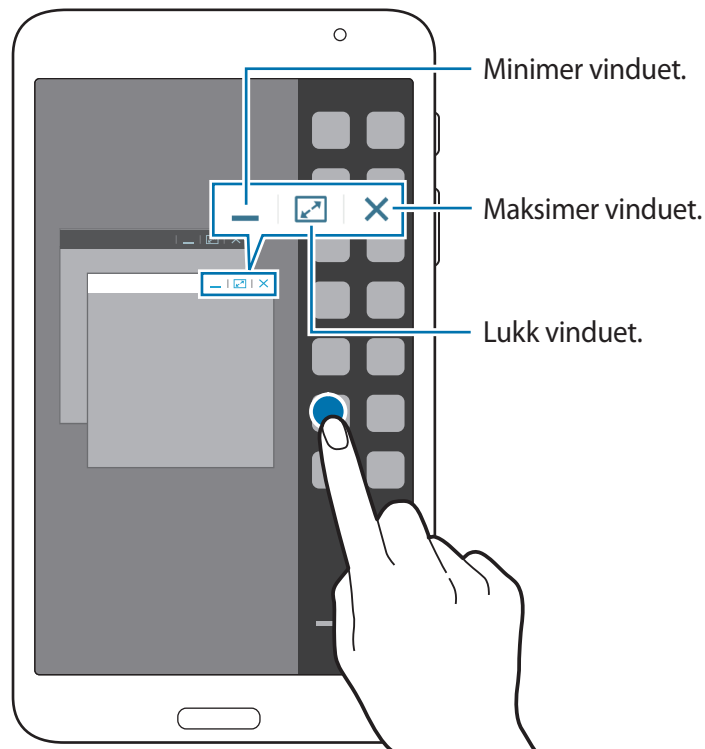

Du kan starte samme app i flere sprettoppvinduer samtidig. Bare apper med  ved siden av ikonet sitt støtter denne funksjonen.

## Varsler



Varselsikonene vises på statuslinjen øverst på skjermen for å rapportere om nye meldinger, kalenderhendelser, status for enheten, og mer. Trykk på og hold statuslinjen og dra den ned for å åpne varselspanelet. Bla i listen for å se flere varsler. For å lukke varselspanelet drar du linjen som er nederst på skjermen opp igjen.

Fra varselspanelet kan du se enhetens gjeldende innstillinger. Dra statuslinjen nedover og trykk deretter på  for å bruke følgende alternativer:

- **Wi-Fi:** Aktiver eller deaktiver Wi-Fi-funksjonen.
- **GPS:** Aktiver eller deaktiver GPS-funksjonen.
- **Lyd:** Aktiver eller deaktiver stillemodus. Du kan angi at enheten skal vibrere eller være helt dempet i stillemodus.
- **Skjermrotasjon:** Tillat eller hindre skjermbildet i automatisk å rotere når du roterer enheten.
- **Bluetooth:** Aktiver eller deaktiver Bluetooth-funksjonen.
- **Sperremodus:** Aktiver eller deaktiver sperremodus. I sperremodus vil enheten blokkere varsler. Du kan velge hvilke varsler som skal blokkeres, ved å trykke på **Innstillinger** → **Enhet** → **Sperremodus**.
- **Strømsparing:** Aktiver eller deaktiver strømsparingsmodus.
- **Flervindu:** Still inn enheten til å bruke Flervindu.
- **Screen Mirroring:** Aktiver eller deaktiver skjerm speiling-funksjonen.
- **Smart hvilemod.:** Aktiver eller deaktiver smart hvilemodus-funksjonen.
- **Smart pause:** Aktiver eller deaktiver smart pause-funksjonen.
- **Synk.:** Aktiver eller deaktiver automatisk synkronisering av apper.
- **Flymodus:** Aktiver eller deaktiver flymodus.



Tilgjengelige alternativer kan variere etter område eller tjenesteleverandør.

For å omordne alternativene på varselspanelet åpner du varselspanelet, trykker på  → , trykker på og holder et element og drar deretter elementet til en annen plassering.

## Startskjermbildet

Startskjermbildet er utgangspunktet for tilgang til alle funksjoner på enheten.

Det er to forskjellige typer paneler på startskjermbildet. Panelet for det klassiske startskjermbildet viser snarveier til apper og widgeter, og panelet for innholdsstartskjermbildet viser innholdswidgeter.

Startskjermbildet kan ha flere paneler. Du kan vise andre paneler ved å bla til høyre eller venstre.

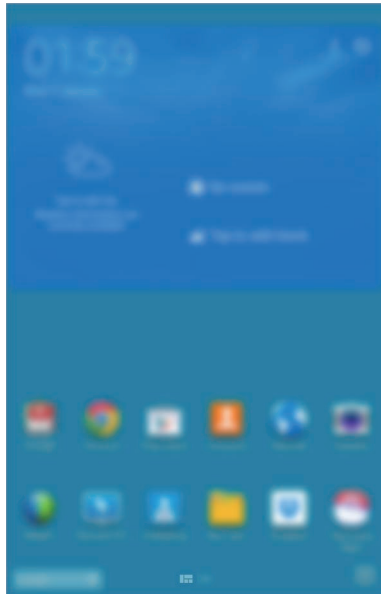

<Klassisk startskjermbilde>

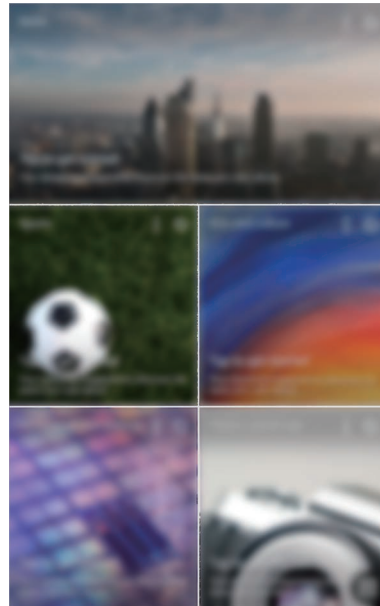

<Innhold-startskjermbilde>

## Vise alle apper

Trykk på  på startskjermbildet for å vise alle apper.

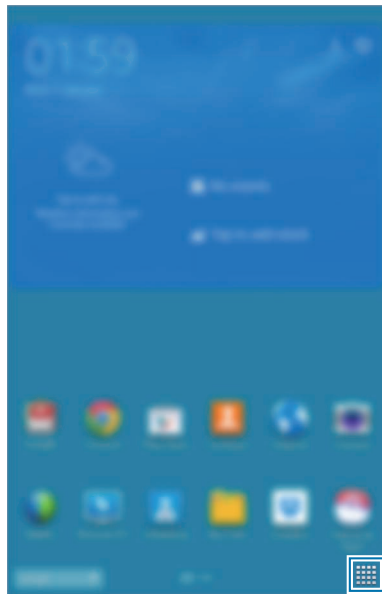

<Startskjermbilde>

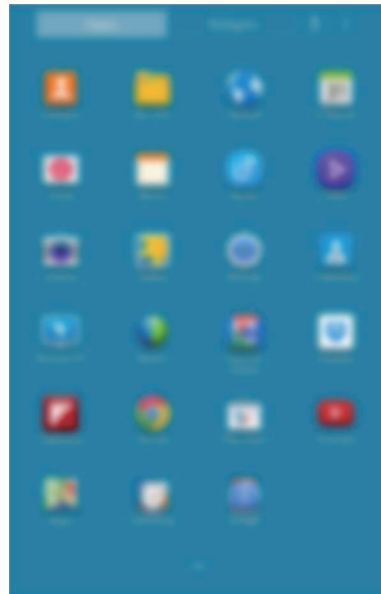

<Appskjermbilde>

Hvis du vil gå tilbake til startskjermbildet, trykker du på Hjem-tasten.

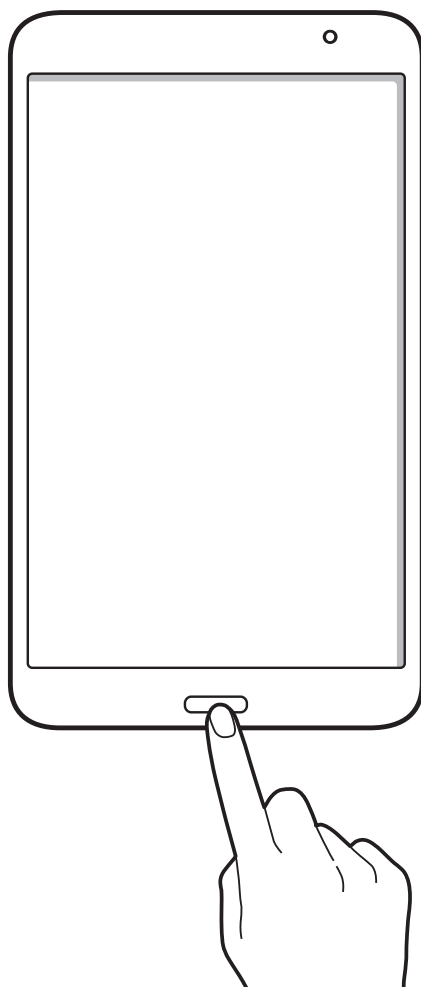

## Bruke det klassiske startskjermbildet

Det klassiske startskjermbildet viser indikatorikoner, widgeter, snarveier til apper og annet.

### Legge til et element

- 1 Trykk på  på startskjermbildet.
- 2 Trykk på og hold et element fra fanen med **Apper** eller **Widgeter**, og dra det til ønsket plassering.

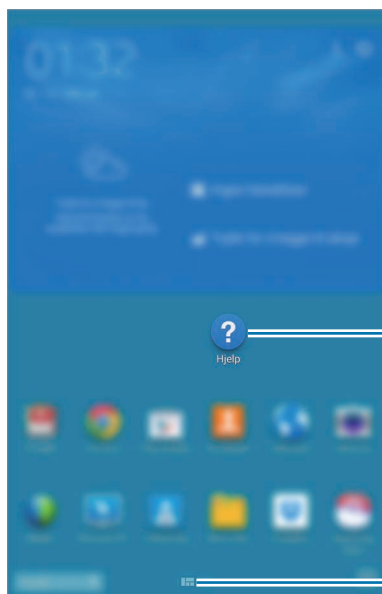

Tilføyd ikon

Gå til innholdsstartskjermbildet.

## Legge til eller fjerne et panel fra det klassiske startskjermbildet

- 1 Klyp fingrene sammen på det klassiske startskjermbildet.

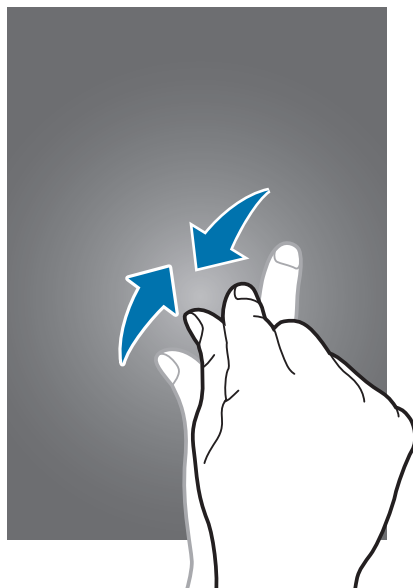

- 2 Trykk på  for å legge til et panel.

For å fjerne et panel trykker du på og holder et panel og drar det til papirkurven øverst på skjermen.

### Angi bakgrunn

Angi at et bilde eller foto som er lagret på enheten, skal brukes som bakgrunn for det klassiske startskjermbildet.

Trykk på og hold et tomt område på det klassiske startskjermbildet, trykk på **Startskjerm**, og velg deretter én av følgende kategorier:

- **Bakgrunn:** Se bakgrunnsbilder.
- **Bilder:** Se bilder i **Bilder**.
- **Galleri:** Se bilder tatt av enhetens kamera eller bilder som er lastet ned fra Internett.
- **Live-bakgrunner:** Se animerte bilder.

Velg et bilde, endre størrelsen på rammen om nødvendig, og angi det deretter som bakgrunnsbilde.

## Bruke innholdsstartskjermbildet

Innholdstartskjermbildet viser innholdswidgeter. Du kan åpne en app direkte ved å velge en innholdswidget på innholdstartskjermbildet.

### Legge til en widget eller et panel

- 1 Knip fingrene dine sammen på innholdstartskjermbildet.

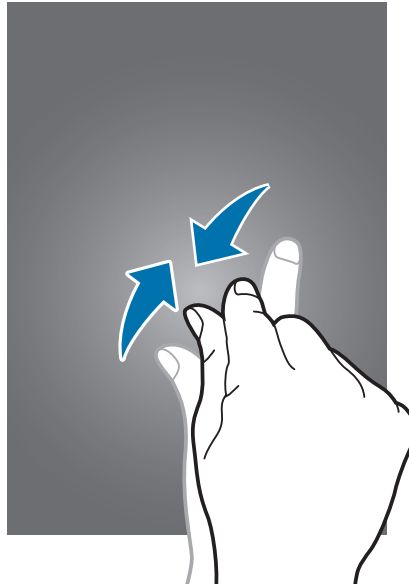

- 2 På skjermbildet for widgeter velger du et panel som skal redigeres, eller du trykker på  for å opprette et nytt panel (1). Velg widgeter som skal legges til på panelet, fra den nederste ruten på skjermen (2).

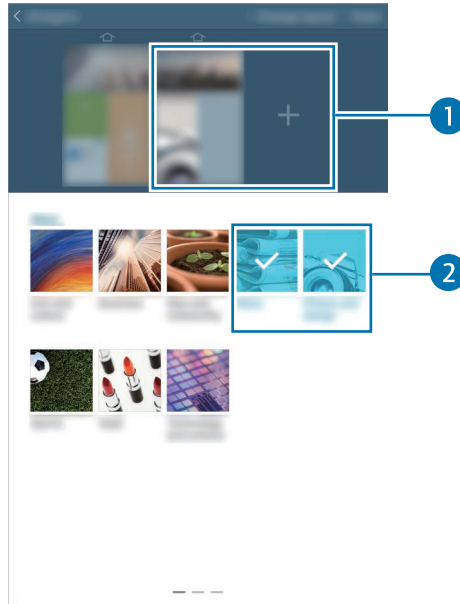

Bla til venstre eller høyre på den nederste ruten på skjermen for å vise flere widgeter.

- 3 Trykk på **Utført**.

## Justere widgetstørrelsen

- 1 På innholdsstartskjermbildet trykker du på og holder en widget som du vil endre størrelsen på.
- 2 Juster størrelsen på widgeten ved å dra i rammen rundt den.

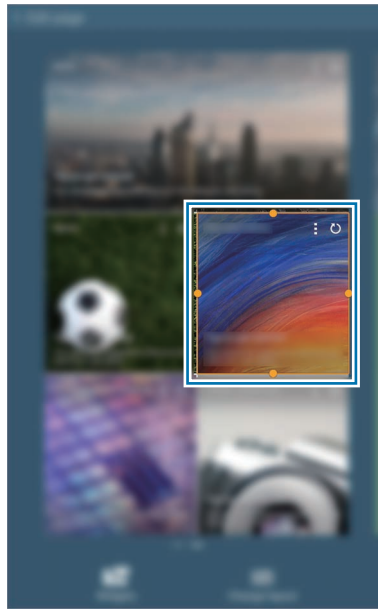

- 3 Trykk på ↶ for å lagre endringene.

## Fjerne et panel fra innholdsstartskjermbildet

- 1 Klyp fingrene dine sammen på innholdsstartskjermbildet.
- 2 På skjermbildet for widgeter trykker du på og holder panelet som skal fjernes.
- 3 Dra panelet til papirkurven øverst på skjermen.  
Du kan slippe panelet når papirkurven blir rød.



Det må være minst ett panel igjen på innholdsstartskjermbildet.

## Appskjermbildet

Appskjermbildet viser ikoner for alle apper, inkludert nye apper som er installerte.

På startskjermbildet trykker du på  for å åpne appskjermbildet.

Du kan vise andre paneler ved å bla til høyre eller venstre.

## Reorganisere apper

Denne funksjonen er bare tilgjengelig i justerbar rutenettvisning.

Trykk på  → **Rediger**, trykk på og hold en app og dra den deretter til en ny plassering. Flytt elementet til et annet panel ved å dra det til kanten av skjermen.

## Organisere med mapper

Du kan legge relaterte apper sammen i én mappe for enkelthets skyld.

Trykk på  → **Rediger**, trykk på og hold en app og dra den deretter til **Opprett mappe**. Angi et mappenavn og trykk deretter på **OK**. Legg til apper ved å dra dem til den nye mappen, og trykk deretter på **Lagre** for å lagre mappen.

## Reorganisere paneler

Klyp to fingre sammen på skjermen, trykk på og hold et forhåndsvisningspanel, og dra dette til et nytt sted.

## Installere apper

Bruk appbutikker som **Samsung Apps** til å laste ned og installere apper.

## Avinstallere apper

Trykk på  → **Avinstaller/deaktiver apper**, og velg deretter en app for å avinstallere den.



Standardapper som følger med enheten kan ikke avinstalleres.

## Deaktivere apper

Trykk på  → **Avinstaller/deaktiver apper**, og velg deretter en app for å deaktivere den.

Du kan aktivere appen ved å gå til appskjermbildet, trykke på **Innstillinger** → **Generelt** → **Appstyring**, gå til **DEAKTIVERT**, velge appen og deretter trykke på **Aktiver**.



- Nedlastede apper og enkelte standardapper som følger med enheten, kan ikke deaktiveres.
- Når du bruker denne funksjonen, forsvinner deaktiverte apper fra appskjermbildet, men de er fortsatt lagret på enheten.

## Bruke apper

Denne enheten kan kjøre mange ulike typer apper, fra medie- til Internett-apper.

### Åpne en app

På start- eller appskjermbildet velger du et appikon for å åpne appen.



Enkelte apper er gruppert i mapper. Trykk på en mappe, og trykk deretter på en app for å åpne den.

### Åpne fra nylig brukte apper

Trykk  på for å åpne listen over nylig brukte apper.

Velg et appikon som du vil åpne.

### Lukke en app

Lukk apper som ikke er i bruk for å spare batteristrøm og opprettholde enhetens ytelse.

Trykk på  → **Oppg.behandl.**, og trykk deretter på **Lukk** ved siden av appen for å lukke den.

Du lukker alle appene som kjører for øyeblikket ved å trykke på **Lukk alle**. Du kan også trykke på  → **Lukk alle**.

## Hjelp

Få tilgang til hjelpeinformasjon for å lære om hvordan du bruker enheten og appene eller konfigurerer viktige innstillinger.

Trykk på **Hjelp** på appskjermbildet. Velg en kategori for å vise tips.

Du kan sortere kategorier i alfabetisk rekkefølge ved å trykke på .

Trykk på  for å søke etter nøkkelord.

## Angi tekst

Bruk Samsung-tastaturet eller tale inndata-funksjonen for å angi tekst.



Enkelte språk støtter ikke tekstinndata. Hvis du vil skrive inn tekst, må du endre inndataspråk til ett av de støttede språkene.

## Endre tastaturtype

Trykk på et tekstfelt, åpne varselspanelet, trykk på **Velg inndatametode** og velg deretter hvilken tastaturtype som du vil bruke.

## Bruke Samsung-tastaturet

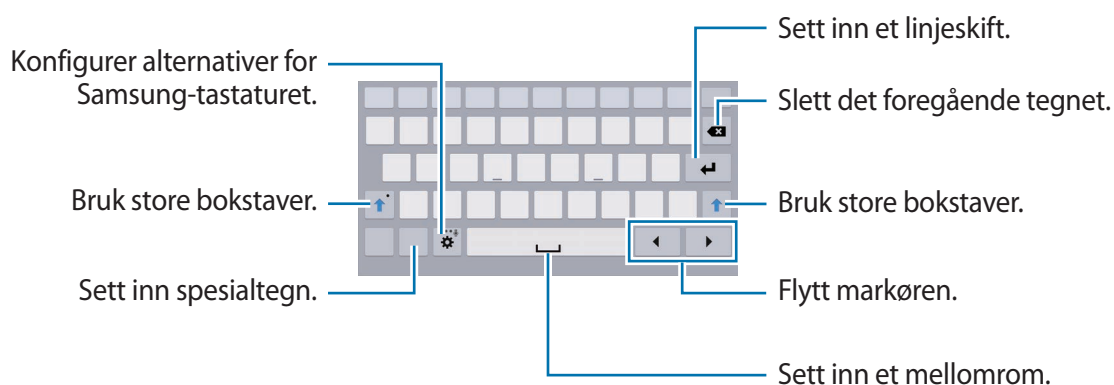

## Bruke store bokstaver

Trykk på  før du angir et tegn. Trykk to ganger for å få store bokstaver hele tiden.

## Endre tastaturtype



Trykk på og hold , og trykk deretter på  for å endre tastaturtype.

Trykk på og hold  på det flyttbare tastaturet, og flytt det flyttbare tastaturet til en ny plassering.



## Endre tastaturspråk

Du kan legge til språk på tastaturet og deretter bytte tastaturspråk ved å skyve mellomromstasten til venstre eller høyre.

## Håndskrift

Trykk på og hold , trykk på , og skriv deretter et ord med fingeren. Foreslåtte ord vises ettersom tegnene angis. Velg et foreslått ord.



Du kan bruke håndskriftbevegelser til å utføre handlinger, som for eksempel å redigere eller slette tegn og sette inn mellomrom. Du kan se veiledningen for bevegelser ved å trykke på og holde  og deretter trykke på  → **Hjelp** → **Bruke håndskriftsgester**.



Denne funksjonen kan være utilgjengelig, avhengig av område eller tjenesteleverandør.



## Angi tekst ved hjelp av tale

Aktiver tale inndata-funksjonen og snakk deretter inn i mikrofonen. Enheten viser hva du sier.

Dersom enheten ikke gjenkjenner ordene dine på riktig måte, kan du trykke på den understrekede teksten og velge et alternativt ord eller setning fra nedtrekkslisten.

Endre språk eller legg til språk for talegjenkjenning ved å trykke på det gjeldende språket.

## Kopiere og lime inn

Trykk på og hold et tekstområde, dra  eller  for å velge mer eller mindre tekst, og trykk deretter på **Kopier** for å kopiere eller **Klipp ut** for å klippe ut. Den valgte teksten blir kopiert til utklippstavlen.

Du kan lime teksten inn i et tekstinndatafelt ved å trykke på og holde punktet der den skal settes inn, og deretter trykke på **Lim inn**.

## Koble til et Wi-Fi-nettverk

Koble enheten til et Wi-Fi-nettverk for å bruke Internett eller dele mediefiler med andre enheter. (s. 127)



Kontroller at Wi-Fi-tilkoblingen er aktivert før du bruker Internett-apper.

## Slå Wi-Fi av og på

Åpne varselspanelet og trykk deretter på **Wi-Fi** for å slå det av eller på.



- Enheten din bruker en ikke-harmonisert frekvens og er ment for bruk i alle europeiske land. WLAN kan brukes uten begrensninger innendørs innenfor EU, men kan ikke benyttes utendørs.
- Slå av Wi-Fi for å spare batteri når det ikke er i bruk.

## Koble til et Wi-Fi-nettverk

På appskjermbildet trykker du på **Innstillinger** → **Tilkoblinger** → **Wi-Fi**, og skyver deretter **Wi-Fi-bryteren** til høyre.

Velg et nettverk fra listen over oppdagede Wi-Fi-nettverk, angi et passord om nødvendig, og trykk deretter på **Koble til**. Nettverk som krever et passord vises med et hengelåsikon. Etter at enheten kobles til et Wi-Fi-nettverk vil den automatisk kobles til det samme nettverket også ved senere anledninger når nettverket er tilgjengelig.

## Legge til Wi-Fi-nettverk

Hvis ønsket nettverk ikke vises i nettverkslisten, kan du trykke på **Legg til Wi-Fi-nettverk** nederst på nettverkslisten. Angi nettverksnavnet i **Nettverks-SSID**, velg sikkerhetstype og angi passordet hvis det ikke er et åpent nettverk, og trykk deretter på **Koble til**.

## Glemme Wi-Fi-nettverk

Alle nettverk som du har benyttet, inkludert det gjeldende nettverket, kan glemmes slik at enheten ikke automatisk kobles til disse. Velg nettverket i nettverkslisten, og trykk deretter på **Glem**.

## Konfigurere kontoer

Google-apper, som for eksempel **Play Butikk**, krever en Google-konto, og **Samsung Apps** krever en Samsung-konto. Opprett en Google- og en Samsung-konto for å få mest mulig ut av enheten din.

## Legge til kontoer

Følg instruksjonene som vises når du åpner en Google-app uten at du logger deg på, for å opprette en Google-konto.

Du kan logge på eller registrere deg for en Google-konto ved å gå til appskjermbildet og trykke på **Innstillinger** → **Generelt** → **Kontoer** → **Legg til konto** → **Google**. Trykk deretter på **Ny** for å registrere deg, eller på **Eksisterende**, og følg instruksjonene på skjermen for å fullføre kontokonfigurasjonen. Du kan bruke flere Google-kontoer på enheten.

Opprett også en Samsung-konto.

## Fjerne kontoer

På appskjermbildet trykker du på **Innstillinger** → **Generelt** → **Kontoer**. Velg et kontonavn under **Mine kontoer**, velg kontoen som skal fjernes, og trykk deretter på **Fjern konto**.

## Konfigurere brukerprofiler

Konfigurer brukerprofiler og velg en profil når du låser opp enheten, for å bruke personlige innstillinger. Ved å konfigurere flere brukerprofiler kan flere brukere dele enheten uten at det påvirker andres personlige innstillinger, for eksempel e-postkontoer, innstillinger for bakgrunnsbilde og mer.

På appskjermbildet trykker du på **Innstillinger** → **Generelt** → **Brukere** →  → **OK** → **Konfigurer nå**, og deretter følger du instruksjonene på skjermen for å konfigurere en ny brukerprofil. For å få tilgang til enheten med en brukerprofil velger du en profil øverst til høyre på låseskjermen.

## Overføre filer

Overfør lyd-, video-, og bildefiler, samt andre filtyper fra enheten til en datamaskin, eller omvendt.



Følgende filformater støttes av enkelte apper. Avhengig av programvaren på enheten eller dataoperativsystemet er det enkelte filformater som ikke støttes.

- Musikk: mp3, m4a, mp4, 3gp, 3ga, wma, ogg, oga, aac og flac
- Bilde: bmp, gif, jpg og png
- Video: avi, wmv, asf, flv, mkv, mp4, 3gp, webm og m4v
- Dokument: doc, docx, xls, xlsx, ppt, pptx, pdf og txt

Hvis appene ikke kan spille av filer i divx- eller ac3-format, må du installere apper som støtter disse formatene.

## Koble til med Samsung Kies

Samsung Kies er et dataprogram som behandler medieinnhold og personlig informasjon med Samsung-enheter. Last ned den nyeste versjonen av Samsung Kies fra webområdet til Samsung.

- 1 Koble enheten til en datamaskin med en USB-kabel.  
Samsung Kies startes automatisk på datamaskinen. Hvis Samsung Kies ikke starter, dobbeltklikker du på Samsung Kies-ikonet på datamaskinen.
- 2 Overfør filer mellom enheten og datamaskinen.  
Se hjelpefilen for Samsung Kies for nærmere informasjon.

## Koble til med Windows Media Player

Kontroller at Windows Media Player er installert på datamaskinen.

- 1 Koble enheten til en datamaskin med en USB-kabel.
- 2 Åpne Windows Media Player og synkroniser musikkfiler.

## Koble til som en medieenhet

- 1 Koble enheten til en datamaskin med en USB-kabel.
- 2 Åpne varselspanelet, og trykk deretter på **Koblet til som en medieenhet** → **Medieenhet (MTP)**.  
Trykk på **Kamera (PTP)** hvis datamaskinen din ikke støtter Media Transfer Protocol (MTP) eller ikke har installert riktig driver.
- 3 Overfør filer mellom enheten og datamaskinen.

## Sikre enheten

Forhindre at andre bruker eller får tilgang til personlige data og informasjon som er lagret på enheten ved å bruke sikkerhetsfunksjonene. Enheten vil deretter kreve en opplåsningskode når den låses opp.

### Angi et mønster

På appskjermbildet trykker du på **Innstillinger** → **Enhet** → **Låseskjem** → **Skjermlås** → **Mønster**.

Tegn et mønster ved å koble sammen fire punkter eller mer, og tegn deretter mønsteret på nytt for å bekrefte det. Opprett en reserveopplåsnings-PIN-kode for å låse opp skjermen dersom du glemmer mønsteret.

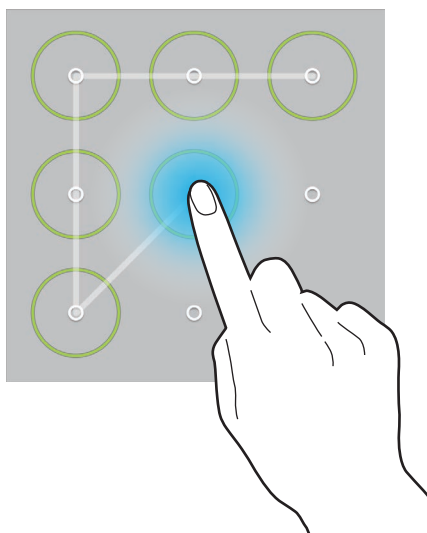

### Angi en PIN-kode

På appskjermbildet trykker du på **Innstillinger** → **Enhet** → **Låseskjem** → **Skjermlås** → **PIN**.

Angi minst fire sifre, og angi deretter PIN-koden på nytt for å bekrefte den.

### Angi et passord

På appskjermbildet trykker du på **Innstillinger** → **Enhet** → **Låseskjem** → **Skjermlås** → **Passord**.

Angi minst fire tegn, inkludert tall og symboler, og angi deretter passordet på nytt for å bekrefte det.

## Låse opp enheten

Slå på skjermen ved å trykke på strøm- eller Hjem-tasten, og angi opplåsingskoden.



Hvis du glemmer opplåsingskoden, tar du med enheten til et Samsung-servicesenter for å få den tilbakestilt.

## Oppgradere enheten

Enheden kan oppgraderes til den nyeste programvaren.



Denne funksjonen kan være utilgjengelig, avhengig av område eller tjenesteleverandør.

## Oppgradere med Samsung Kies

Start Samsung Kies og koble enheten til en datamaskin. Samsung Kies gjenkjenner automatisk enheten og viser eventuelle oppdateringer som er tilgjengelige i et dialogvindu. Klikk på oppdateringstasten i dialogvinduet for å starte oppgraderingen. Gå til hjelp for Samsung Kies for detaljer om hvordan du utfører oppgraderinger.



- Ikke slå av datamaskinen eller koble fra USB-kabelen mens enheten oppgraderes.
- Mens enheten oppgraderes må du ikke koble andre medieenheter til datamaskinen. Dette kan forstyrre oppdateringsprosessen.

## Oppgradere trådløst

Enheden kan oppgraderes direkte til den nyeste programvaren trådløst gjennom FOTA-tjenesten.

På appskjermbildet trykker du på **Innstillinger** → **Generelt** → **Om enheten** → **Programvareoppdatering** → **Oppdater**.

# Kommunikasjon

## Kontakter



Bruk denne appen til å administrere kontakter, inkludert telefonnumre, e-postadresser og annet. Trykk på **Kontakter** på appskjermbildet.

### Behandle kontakter

Trykk på **Kontakter**.

### Administrere kontakter

Trykk på  og angi kontaktinformasjon.

-  : Legg til et bilde.
-  /  : Legg til eller slett et kontaktfelt.

### Redigere en kontakt

Velg kontakten som du vil redigere, og trykk deretter på .

### Slette en kontakt

Trykk på .

## Søke etter kontakter

Trykk på **Kontakter**.

Bruk én av følgende søkemetoder:

- Bla opp eller ned i kontaktlisten.
- Bruk indeksen til venstre for kontaktlisten for rask blaing ved å dra fingeren langs den.
- Trykk på søkefeltet øverst på kontaktlisten og angi søkekriteriene.

Når du har valgt en kontakt, kan du utføre én av følgende handlinger:

- ★ : Legg til i favorittkontakter.
- ✉ : Skriv en e-post.

## Vise kontakter

Trykk på **Kontakter**.

Som standard viser enheten alle lagrede kontakter.

Trykk på  → **Innstillinger** → **Kontakter som skal vises**, og velg deretter en plassering der kontakter er lagret.

## Flytte kontakter

Trykk på **Kontakter**.

### Flytte kontakter til Google-kontakter

Trykk på  → **Slå sammen kontoer** → **Slå sammen med Google**.

Kontakter som er flyttet til Google-kontakter, vises med  i kontaktlisten.

### Flytte kontakter til Samsung-kontakter

Trykk på  → **Slå sammen kontoer** → **Slå sammen med Samsung-konto**.

Kontakter som er flyttet til Samsung-kontakter, vises med  i kontaktlisten.

## Importere og eksportere kontakter

Trykk på **Kontakter**.

### Importere kontakter

Trykk på  → **Innstillinger** → **Importer/Eksporter**, og velg deretter et importalternativ.

### Eksportere kontakter

Trykk på  → **Innstillinger** → **Importer/Eksporter**, og velg deretter et eksportalternativ.

### Dele kontakter

Trykk på  → **Del visittkort via** → **Flere kontakter**, velg kontakter, trykk på **Utført**, og velg deretter en delingsmetode.

## Favorittkontakter

Trykk på **Favoritter**.

Trykk på  for å legge til kontakter i favoritter.

Trykk på , og utfør én av følgende handlinger:

- **Søk:** Søk etter kontakter.
- **Ta bort fra favoritter:** Fjern kontakter fra favoritter.
- **Listevisning/Rutenettvisning:** Vis kontakter i rutenett- eller listeform.
- **Hjelp:** Få tilgang til hjelpeinformasjon om bruk av kontakter.

## Kontaktgrupper

Trykk på **Grupper**.

### Opprette en gruppe

Trykk på , angi detaljer for gruppen, legg til kontakter, og trykk deretter på **Lagre**.

### Legge kontakter til i en gruppe

Velg en gruppe og trykk deretter på  → **Legg til medlem**. Velg kontaktene som du vil legge til og trykk deretter på **Utført**.

### Administrere grupper

Trykk på , og utfør én av følgende handlinger:

- **Søk**: Søk etter kontakter.
- **Slett grupper**: Velg grupper som du har lagt til, og trykk deretter på **Utført**. Standardgrupper kan ikke slettes.
- **Rediger**: Endre gruppeinnstillinger.
- **Legg til medlem**: Legg til medlemmer i gruppen.
- **Fjern medlem**: Fjern medlemmer fra gruppen.
- **Send e-post**: Send en e-post til medlemmer i en gruppe.
- **Endre rekkefølge**: Trykk på og hold  ved siden av gruppenavnet, dra det opp eller ned til en ny posisjon, og trykk deretter på **Utført**.
- **Hjelp**: Få tilgang til hjelpeinformasjon om bruk av kontakter.

### Sende en e-post til gruppemedlemmer

Velg en gruppe, trykk på  → **Send e-post**, velg medlemmer og trykk deretter på **Utført**.

## Visittkort

Trykk på **Kontakter**.

Opprett et visittkort og send det til andre personer.

Trykk på **Konfigurer profil**, angi detaljer, slik som telefonnummer, e-postadresse og postadresse, og trykk deretter på **Lagre**. Hvis brukerinformasjon ble lagret da du konfigurerte enheten, velger du visittkortet og trykker deretter på  for å redigere.

Trykk på  → **Del visittkort via** → **Valgt kontakt**, og velg deretter en delingsmetode.

## E-post

Bruk denne appen til å sende eller vise e-poster.

Trykk på **E-post** på appskjermbildet.



## Konfigurere e-postkontoer

Konfigurer en e-postkonto når du åpner **E-post** for første gang.

Skriv inn e-postadresse og -passord. Trykk på  for en privat e-postkonto, slik som Google Mail, eller trykk på **Manuelt oppsett** for en e-postkonto for bedrifter. Deretter følger du instruksjonene på skjermen for å fullføre konfigureringen.

Legg til en annen e-postkonto ved å trykke på  → **Kontoinnstillinger** → **Legg til konto**.



## Sende e-poster

Trykk på e-postkontoen som du vil bruke, og trykk deretter på  øverst på skjermen. Angi mottakere, emne, og melding, og trykk deretter på .

Trykk på  for å legge til en kontakt fra kontaktlisten.

Trykk på **+Meg** for å legge til deg selv som en mottaker.

Trykk på  for å legge ved bilder, videoer, kontakter, notater, hendelser, og annet.

Trykk på  →  for å sette inn bilder, hendelser, kontakter, plasseringsinformasjon og annet i e-posten.

## Sende planlagte e-poster

Trykk på  → **Planlegg sending** mens du skriver en e-post. Merk av for **Planlegg sending**, angi et tidspunkt og en dato, og trykk deretter på **Utført**. Enheten sender e-posten på angitt dato og tidspunkt.



- Hvis enheten er slått av eller ikke koblet til nettverket på det planlagte tidspunktet, eller hvis nettverket er ustabil, blir ikke e-posten sendt.
- Denne funksjonen er basert på tid og dato som er angitt på enheten. Tid og dato kan være uriktig hvis du beveger deg mellom ulike tidssoner og nettverket ikke oppdaterer denne informasjonen.

## Lese e-poster

Velg en e-postkonto som du vil bruke, og nye e-poster blir lastet ned. Du kan også hente nye e-poster manuelt ved å trykke på .

Trykk på en e-post for å lese den.

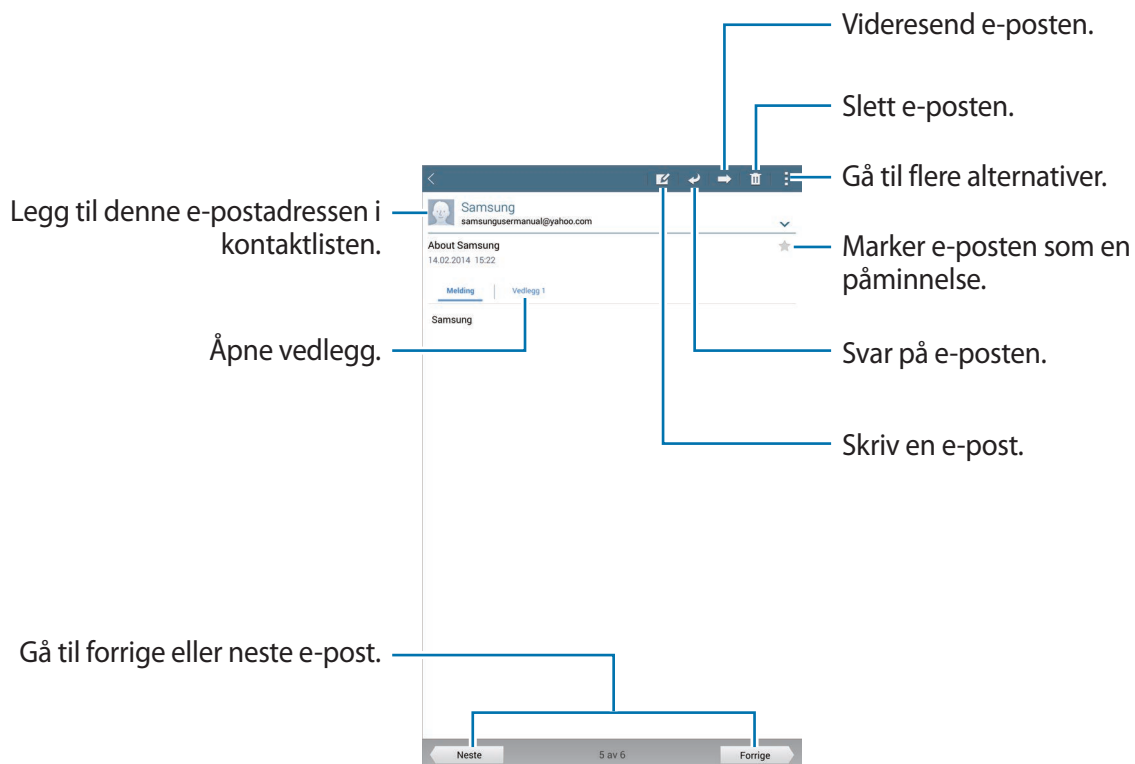

Trykk på vedleggsfanen for å åpne vedlegg, og trykk deretter på **Lagre** for å lagre det.

## Google Mail

Bruk denne appen for å få rask tilgang til Google Mail-tjenesten.

Trykk på **Google Mail** på appskjermbildet.



- Denne appen kan være utilgjengelig eller ha et annet navn, avhengig av område eller tjenesteleverandør.
- Denne appen kan hete noe annet, avhengig av område eller tjenesteleverandør.

## Sende e-poster

Trykk på  i en hvilken som helst e-postmappe, for å angi mottakere, et emne, og en e-post, og trykk deretter på **SEND**.

Trykk på  → **Lagre utkast** for å lagre e-posten for å kunne sende den senere.

Trykk på  → **Legg ved fil** for å legge ved bilder, musikk og annet.

Trykk på  → **Forkast** for å begynne på nytt.

Trykk på  → **Innstillinger** for å endre innstillingene for Google Mail.

Trykk på  → **Send tilbakemelding** for å rapportere dine meninger for apputvikling.

Trykk på  → **Hjelp** for å få tilgang til hjelpeinformasjon for Google Mail.

## Lese e-poster

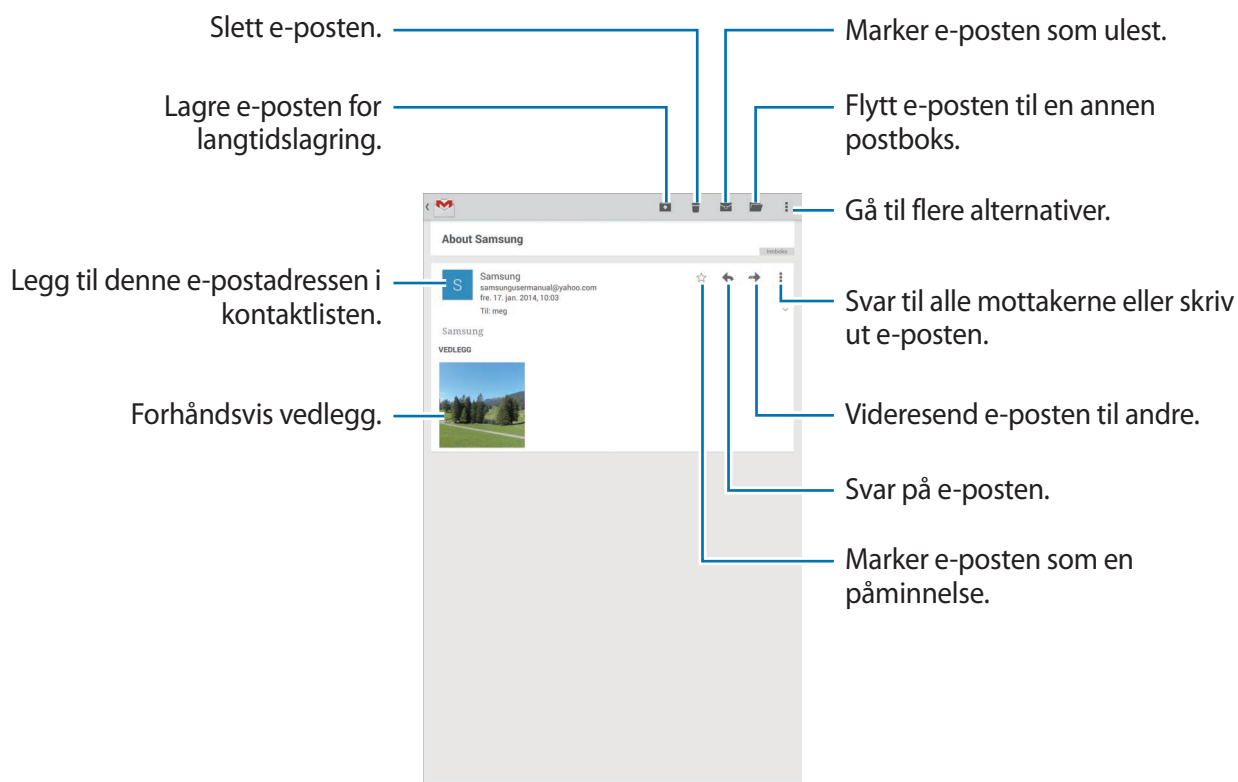

## Etiketter

Google Mail bruker etiketter i stedet for mapper. Når Google Mail blir startet, vises e-postene som har etiketten Innboks.

Velg en etikett under **ALLE ETIKETTER** for å vise e-poster med andre etiketter.

Legg en etikett til en e-post ved å velge meldingen, trykke på  → **Endre etiketter**, og deretter velge etiketten som skal tildeles.

## Hangouts

Bruk denne appen til å chatte med andre.

Trykk på **Hangouts** på appskjermbildet.



Denne appen kan være utilgjengelig eller ha et annet navn, avhengig av område eller tjenesteleverandør.

Velg en venn fra vennelisten eller skriv inn et nøkkelord som du vil søke etter, og velg en venn fra resultatene for å begynne å chatte.

## Google+

Bruk denne appen til å holde kontakten med venner via Googles sosiale nettverkstjeneste.

Trykk på **Google+** på appskjermbildet.



Denne appen kan være utilgjengelig eller ha et annet navn, avhengig av område eller tjenesteleverandør.

Trykk på **Alle** for å endre kategorien, og bla deretter opp eller ned for å vise innlegg fra kretsene dine.

Trykk på  for å bruke andre funksjoner for sosiale nettverk.

## Bilder

Bruk denne appen til å vise og dele bilder eller videoer via Googles sosiale nettverkstjenester.

Trykk på **Bilder** på appskjermbildet.





Denne appen kan være utilgjengelig eller ha et annet navn, avhengig av område eller tjenesteleverandør.

Velg én av følgende kategorier:

- **KAMERA:** Vis alle bildene eller videoene som er tatt med eller lastet ned til enheten.
- **HØYDEPUNKT:** Vis bilder eller videoer gruppert etter dato eller album. Trykk på  for å vise alle bildene eller videoene i gruppen.

Velg deretter et bilde eller en video.

Du kan bruke følgende ikoner mens du viser bildet eller videoen:

- : Endre bildet.
- : Del bildet eller videoen med andre.
- : Slett bildet eller videoen.

# Web og nettverk

## Internett

Bruk denne appen til å surfe på Internett.

Trykk på **Internett** på appskjermbildet.

### Vise websider

Trykk på adressefeltet, skriv inn webadressen, og trykk deretter på **Gå til**.

Trykk på  for å dele, lagre eller skrive ut den gjeldende websiden mens du ser på den.



Du kan bytte søkemotor ved å trykke på adressefeltet og deretter trykke på søkemotorikonet ved siden av webadressen.

### Åpne en ny fane

Trykk på  → **Ny fane**.

Gå til en annen webside ved å bla til venstre eller høyre på tittelfeltet, og trykk på tittelen for å velge den.

### Søke på Internett med stemmen

Trykk på adressefeltet, trykk på  → , si et nøkkelord, og velg deretter ett av nøkkelordene som vises.





Denne funksjonen kan være utilgjengelig avhengig av område eller tjenesteleverandør.

### Bokmerker

Hvis du vil angi den gjeldende websiden som et bokmerke, trykker du på  → .

Åpne en bokmerket webside ved å trykke på , og velg deretter én.

## Historikk

Trykk på  → **Historikk** for å åpne en webside fra listen over nylig besøkte websider. Lukk loggen ved å trykke på .

## Lagrede sider

Vis lagrede websider ved å trykke på  → **Lagr. sider**.

## Koblinger

Trykk på og hold en kobling på nettsiden for å åpne den i en ny fane, eller lagre eller kopiere den. Du kan se lagrede koblinger ved bruke **Nedlastinger**. (s. 124)

## Dele websider

Du kan dele en websideadresse med andre ved å trykke på  → **Del via**.

Du kan dele en bit av en webside ved å trykke på og holde ønsket tekst og deretter trykke på **Del via**.

## Chrome

Bruk denne appen til å søke etter informasjon og se på websider.

Trykk på **Chrome** på appskjermbildet.



Denne appen kan være utilgjengelig eller ha et annet navn, avhengig av område eller tjenesteleverandør.

## Vise websider

Trykk på adressefeltet, og angi deretter en webadresse eller et søkeord.

## Åpne en ny fane

Trykk på  → **Ny fane**.

Gå til en annen webside ved å bla til venstre eller høyre på tittelfeltet, og trykk på tittelen for å velge den.

## Bokmerker

Hvis du vil angi den gjeldende websiden som et bokmerke, trykker du på ☆ → **Lagre**.

Du kan åpne en bokmerket webside ved å trykke på ☰ → **Bokmerker** og deretter velge en side.

## Søke på Internett med stemmen

Trykk på 🗣️, si et nøkkelord, og velg deretter ett av nøkkelordene som vises.

## Synkronisere med andre enheter

Synkroniser åpne faner og bokmerker som du vil bruke med Chrome på en annen enhet når du er logget inn med samme Google-konto.

Vis åpne faner på andre enheter ved å trykke på ☰ → **Andre enheter**. Velg en webside som du vil åpne.

Vis bokmerker ved å trykke på **BOKMERKER**.

## Bluetooth

Bluetooth oppretter en direkte trådløs kobling mellom to enheter over korte avstander. Bruk Bluetooth for å utveksle data- eller mediefiler med andre enheter.



- Samsung er ikke ansvarlig for tap, sperring eller misbruk av data som er sendt eller mottatt via Bluetooth-funksjonen.
- Forsikre deg om at du alltid deler og mottar data fra enheter som du stoler på og som er ordentlig sikret. Hvis det er hindringer mellom enhetene, kan rekkevidden reduseres.
- Enkelte enheter kan være inkompatible med din enhet, særlig enheter som ikke er testet og godkjente av Bluetooth SIG.
- Ikke bruk Bluetooth-funksjonen til ulovlige formål (som for eksempel piratkopiering av filer eller ulovlig tapping av kommunikasjon for kommersielle formål).  
Samsung kan ikke holdes ansvarlig for konsekvensene ved ulovlig bruk av Bluetooth-funksjonen.

Du aktiverer Bluetooth ved å gå til appskjermbildet, trykke på **Innstillinger** → **Tilkoblinger** → **Bluetooth**, og deretter skyve **Bluetooth**-bryteren til høyre.

## Koble sammen med andre Bluetooth-enheter

På appskjermbildet trykker du på **Innstillinger** → **Tilkoblinger** → **Bluetooth** → **Søk**, og en liste over oppdagede enheter vises. Velg enheten som du ønsker å koble sammen med, og aksepter deretter den automatisk genererte koden på begge enhetene for å bekrefte tilkoblingen.

## Sende og motta data

Mange apper støtter dataoverføring via Bluetooth. Et eksempel er **Galleri**. Åpne **Galleri**, velg et bilde, trykk på  → **Bluetooth**, og velg deretter én av de tilkoblede Bluetooth-enheterne. Deretter må godkjenningsforespørselen fra Bluetooth aksepteres på den andre enheten for å kunne motta bildet.

Når en annen enhet sender data til deg, må du godta godkjenningsforespørselen fra Bluetooth fra den andre enheten. Mottatte filer lagres i **Bluetooth**-mappen. Hvis du mottar en kontakt vil den automatisk legges til i kontaktlisten.

## Screen Mirroring

Bruk denne funksjonen til å koble enheten til en stor skjerm via en AllShare Cast-dongle eller HomeSync, og deretter dele innholdet ditt med andre. Du kan også bruke denne funksjonen med andre enheter som støtter Wi-Fi Miracast-funksjonen.



- Denne funksjonen kan være utilgjengelig avhengig av område eller tjenesteleverandør.
- Miracast-aktiverte enheter som ikke støtter High-bandwidth Digital Content Protection (HDCP 2.X), er kanskje ikke kompatible med denne funksjonen.
- Noen filer kan bufres under avspilling, avhengig av nettverkstilkoblingen.
- For å spare strøm bør denne funksjonen kobles fra når den ikke er i bruk.
- Hvis du spesifiserer en Wi-Fi-frekvens, kan det hende at AllShare Cast-dongle eller HomeSync ikke blir oppdaget eller koblet til.
- Hvis du ser på videoer eller spiller spill på en TV-skjerm, bør du velge riktig TV-modus for best mulig opplevelse.

På appskjermbildet trykker du på **Innstillinger** → **Tilkoblinger** → **Screen Mirroring**, og skyver deretter **Screen Mirroring**-bryteren mot høyre. Velg en enhet, åpne eller spill av en fil, og kontroller deretter skjermen med tastene på enheten din. Du kan koble til en enhet med en PIN-kode ved å trykke på og holde enhetsnavnet og deretter oppgi PIN-koden.

## e-Meeting

Bruk denne appen til å være vert for eller delta i et nettmøte. Du kan dele filer med deltakere under et møte.



For å kunne bruke denne appen må alle enheter som skal brukes i møtet, være koblet til det samme Wi-Fi-nettverket.

### Opprette en møteøkt

Opprett et møte for å være vert for møtet.

- 1 Trykk på **e-Meeting** på appskjermbildet.
- 2 Trykk på **Opprett møte**.

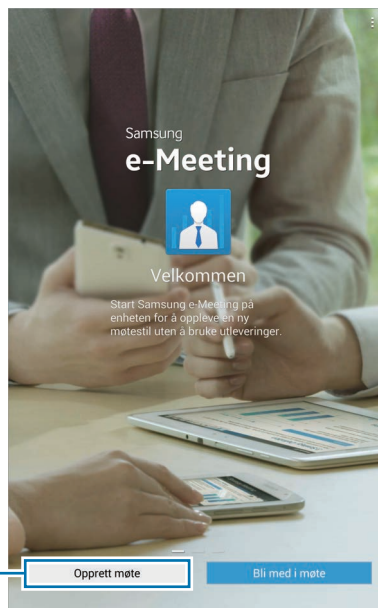

Opprett en møteøkt.

### 3 Kontroller nettverksinformasjonen som skal deles med andre, angi detaljer for møtet, og trykk deretter på **Utført**.

Hvis du vil legge til filer i møtet, trykker du på **+**.



Angi et passord og sikkerhetsnivået for møtet.

- **Vis passord:** Oppgi passordet som deltakerne må angi for å bli med i møtet.
- **Tillat autom. deltakelse:** Tillat deltakerne å bli med i møtet når de angir passordet, uten godkjenning fra verten.
- **Tillat filagring:** Tillat deltakere å ta bilde av skjermen og lagre møtefiler under møtet.

#### 4 En møteøkt opprettes.

Filene som legges til når møteøkten opprettes, vises på skjermen. Hvis ingen fil legges til, vises tavlen på skjermen.

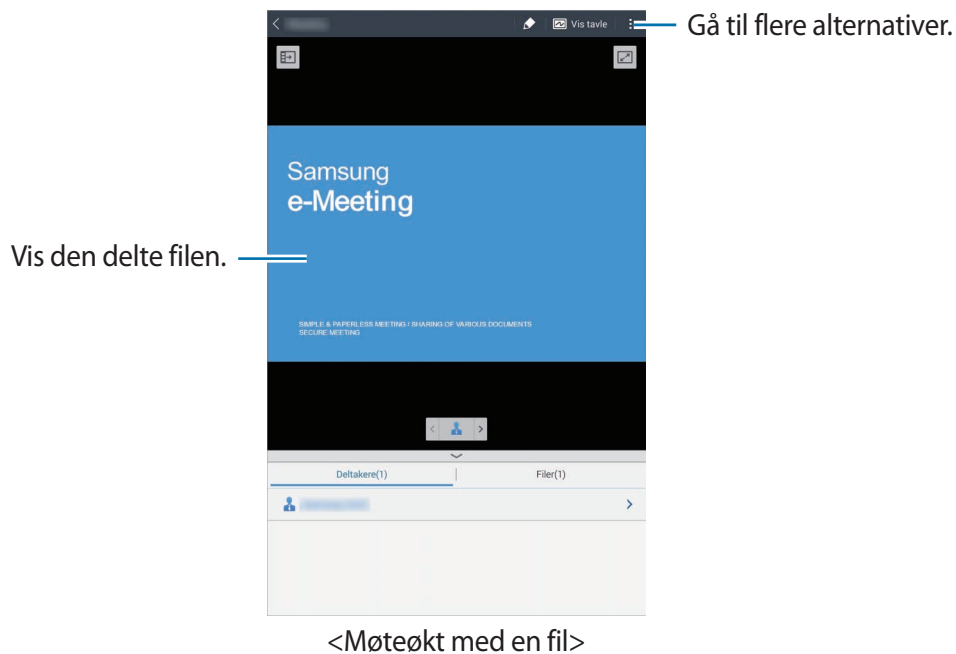

#### 5 Del nettverksinformasjonen og passordet for det opprettede møtet med deltakerne for å la dem bli med i møtet.

## Bli med i et møte

Hvis du har fått oppgitt nettverksinformasjonen for et møte, kan du bli med i møtet.

- 1 Trykk på **e-Meeting** på appskjermbildet.
- 2 Trykk på **Bli med i møte**.

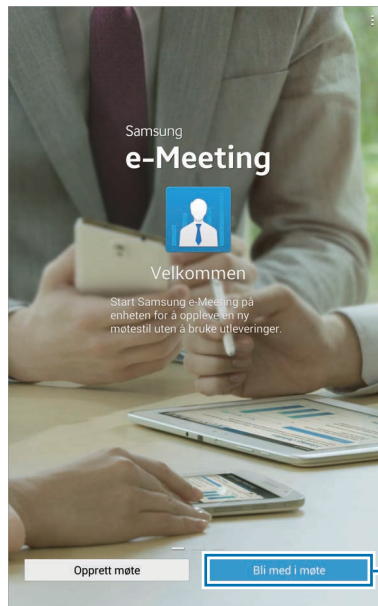

Bli med i et møte.

- 3 Velg et nettverk som møtet er koblet til, angi et passord om nødvendig, og trykk deretter på **Utført**.
- 4 Velg et møte som du vil bli med i.
- 5 Skriv inn navnet ditt, og trykk på **Utført**. Deretter kan du gå til møteøkten. Du kan se filer eller innhold som verten deler.

## Bruke møteøktskjermbildet

### Vertsskjermbildet

Når du er vert, kan du åpne en fil og gå til de neste sidene i filen eller se tavlen og skrive på den. Vertsskjermbildet vises på deltakernes skjermer.

#### Åpne filer

- 1 Trykk på **Filer** (1) → **Legg til** (2), og velg deretter en fil.

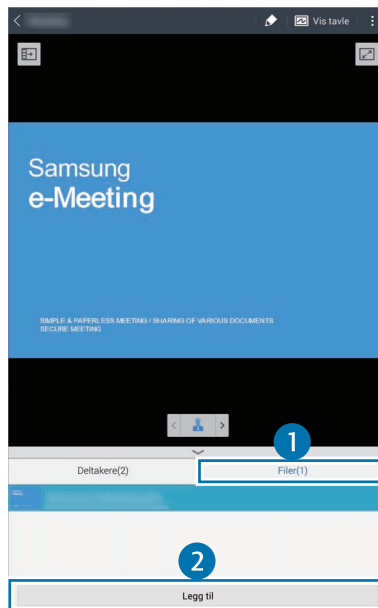

**2** Den valgte filen legges til i fillisten. Trykk på en fil for å åpne den.



## Vise tavlen

Trykk på **Vis tavle** øverst til høyre på skjermen.

Tavlen vises på skjermen.

## Bruke flere alternativer

Trykk på  for å bruke ett av følgende:

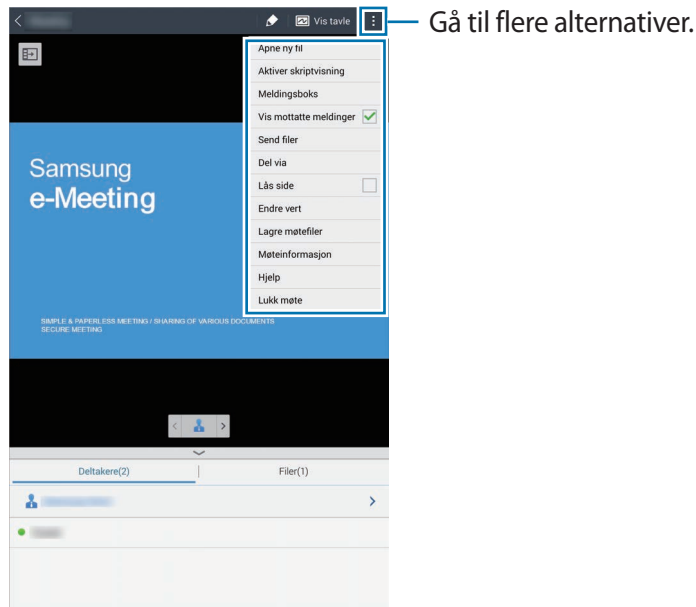

- **Åpne ny fil:** Åpne nye filer.
- **Aktiver skriptvisning:** Vis notatruten under presentasjonen.
- **Meldingsboks:** Send meldinger til deltakere.
- **Vis mottatte meldinger:** Angi at enheten skal vise teksten i en ny melding fra deltakere.
- **Send filer:** Send filer til deltakere.
- **Del via:** Del filer med deltakere.
- **Lås side:** Lås siden slik at deltakerne bare kan se siden som verten presenterer.
- **Endre vert:** Bytt verten.
- **Lagre møtefiler:** Lagre møtefilene og alt som har blitt skrevet.
- **Møteinformasjon:** Vis møteinformasjon.
- **Hjelp:** Få tilgang til hjelpeinformasjon om e-Meeting.
- **Lukk møte:** Lukk den gjeldende møteøkten.

## Deltakerskjermbildet

Du kan se skjermbildet som verten deler, og skrive på skjermen.

Mens du blar gjennom dokumentet trykker du på  for å gå til siden som verten ser på.

Trykk på  for å bli møteholder. Skjermen endres til presentasjonsmodus. Trykk på  for å gå tilbake til deltakermodus.

## Lukke eller avslutte møtet

Trykk på  eller  → **Lukk møte** eller **Forlat møte**.

## Dersom nettverkstilkoblingen svikter under et møte

### Dersom verten blir frakoblet

Avslutt møtet, eller koble til samme nettverk på nytt for å fortsette møtet.

Deltakerne kan lagre filene og avslutte møtet eller vente til møtet fortsetter.

### Dersom deltakerne blir frakoblet

Start **e-Meeting**, og bli med i møtet på nytt.

## WebEx

Bruk denne appen til å være vert for og delta i telefonkonferanser. Du kan bruke forskjellige funksjoner, som for eksempel innholdsdeling og HD-videomøte.

### Før du bruker denne appen

- Sørg for at enheten er koblet til et Wi-Fi-nettverk.
- Kontroller at du har en WebEx-konto.



- Denne appen kan være utilgjengelig eller ha et annet navn, avhengig av område eller tjenesteleverandør.
- Denne appen virker kanskje ikke som den skal, avhengig av brannmur og nettverksstatus.

### Registrere deg for en konto

- 1 Trykk på **WebEx** på appskjermbildet.
- 2 Trykk på **Get an account** på påloggingsskjermbildet.

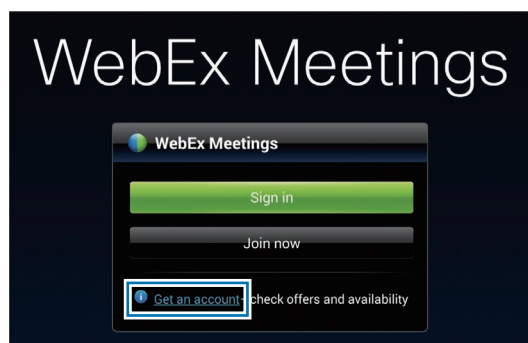

### 3 Websiden for å bli med i WebEx vises på skjermen.



Du kan ikke bruke denne appen hvis et sprettoppvindu vises på skjermen med en melding om at WebEx ikke er tilgjengelig i området.

### 4 Følg instruksjonene på skjermen for å konfigurere kontoen.



Enkelte funksjoner er ikke tilgjengelige når prøveperioden utløper. Bytt til en betalingskonto for å bruke alle WebEx-funksjonene. Se WebEx-webområdet for nærmere informasjon.

## Opprette en møteøkt

### 1 Trykk på **WebEx** på appskjermbildet, og trykk deretter på **Sign in**.

### 2 Angi den registrerte e-postadressen, og trykk på **Next**.

### 3 Angi passordet og trykk på **Sign in**.

### 4 WebEx-skjermbildet vises på enheten.

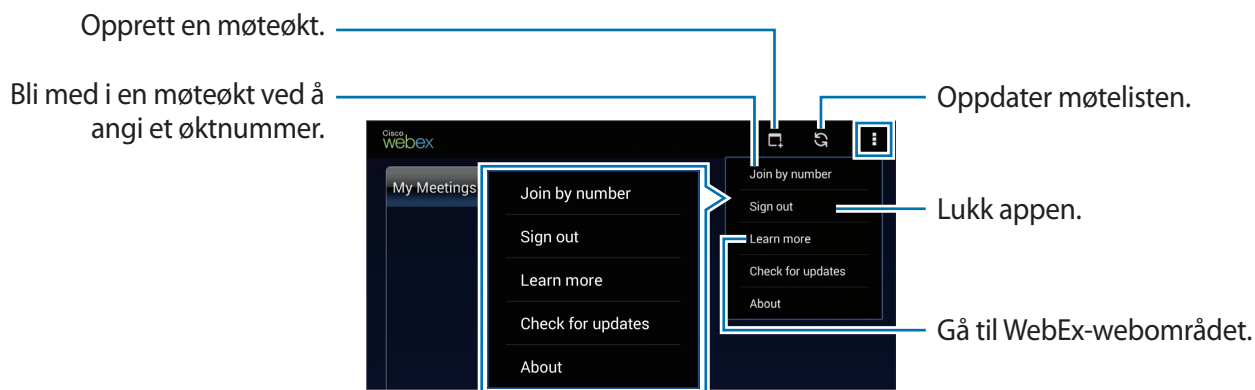

5 Trykk på  for å opprette en møteøkt.

6 Angi et emne for møtet, angi et passord, og trykk deretter på **Start now**.

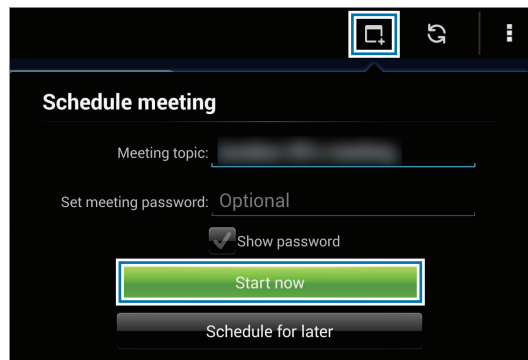

7 Trykk på  → **Connect using Internet**.

8 Mikrofonen slås på, og  vises øverst på skjermen. Du kan ha et lydmøte med andre.

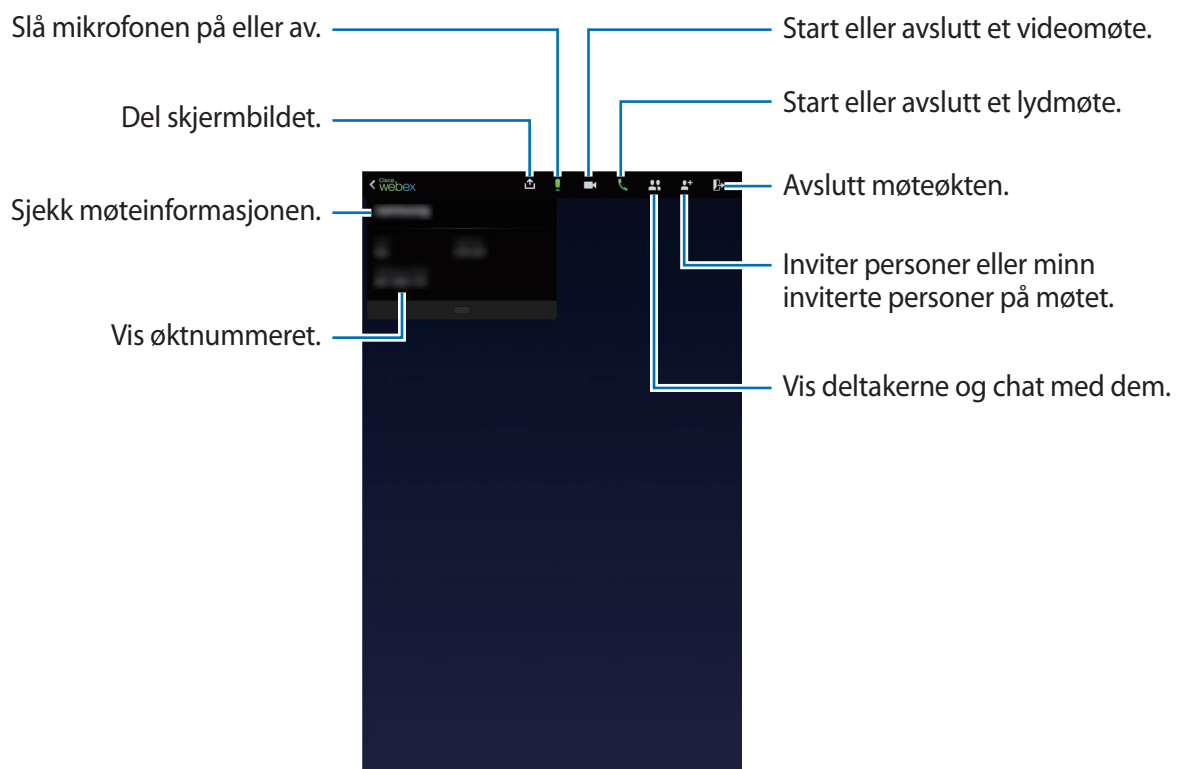

## Invitere personer til et møte

Du kan invitere andre til et møte ved å sende en e-postinvitasjon. Du kan også dele et øktnummer eller telefonnummeret til en økt med andre for å invitere dem til et møte.

### Invitere personer via e-post

- 1 Trykk på  → **Invite by email**.
- 2 Angi en e-postadresse, og trykk på **Send invitation**.

### Invitere personer ved å sende et telefonnummer til en økt

Du kan invitere andre til et møte ved å dele telefonnummeret til økten. Et telefonnummer til en økt opprettes når du oppretter en møteøkt. Det vises i e-postinvitasjonen sammen med annen møteinformasjon.



Denne funksjonen kan være utilgjengelig, avhengig av område eller tjenesteleverandør.

## Bli med i en møteøkt

Bruk en av metodene nedenfor for å bli med i et møte.

### Bli med i et møte via øktnummeret

- 1 Trykk på **WebEx** på appskjermbildet.
- 2 Logg deg på WebEx-kontoen din.

3 Trykk på  → **Join by number**.

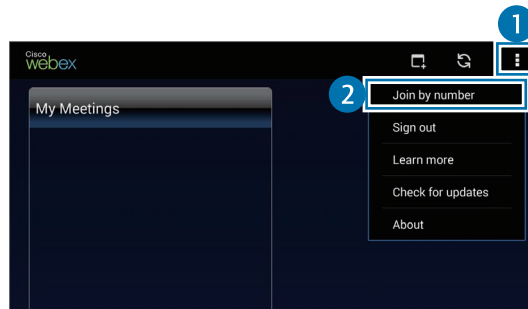

4 Angi et øktnummer som du vil bli med i, og trykk på **Join**.

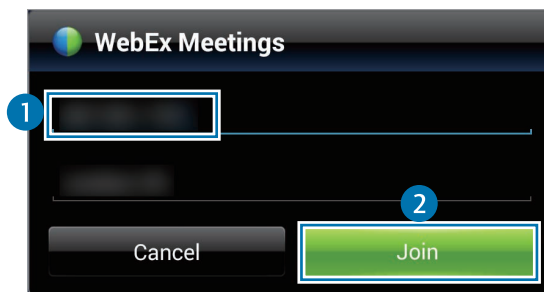

Et øktnummer opprettes når en vert oppretter en møteøkt. Kontakt verten hvis du ikke vet nummeret.



5 Trykk på  → **Connect using Internet**.

6 Mikrofonen slås på, og  vises øverst på skjermen. Du kan ha et lydmøte med andre.

## Bli med i et møte ved å velge ett i My Meetings

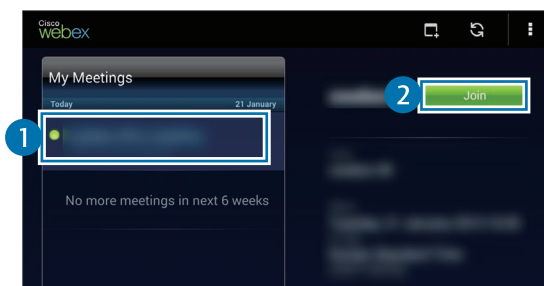

- 1 Trykk på **WebEx** på appskjermbildet.
- 2 Logg deg på WebEx-kontoen din.
- 3 Velg et møte i **My Meetings**, og trykk på **Join**.



- 4 Trykk på  → **Connect using Internet**.
- 5 Mikrofonen slås på, og  vises øverst på skjermen. Du kan bli med i lyd møtet.

## Bli med i et møte fra en e-postinvitasjon

Når noen inviterer deg til et møte, mottar du en e-postinvitasjon.

- 1 Åpne e-postinvitasjonen, og trykk på koblingen i e-posten.
- 2 WebEx starter, og påloggingsskjermbildet vises.
- 3 Logg deg på WebEx-kontoen din.  
Hvis du allerede er logget på kontoen, vises et møteskjerm bilde på skjermen.
- 4 Trykk på  → **Connect using Internet**.
- 5 Mikrofonen slås på, og  vises øverst på skjermen. Du kan ha et lyd møte med andre.

## Bli med i et møte ved å ringe et telefonnummer til en økt



Du kan bli med i et møte ved å ringe telefonnummeret til økten på en smarttelefon. Ring telefonnummeret til økten som er oppgitt i e-postinvitasjonen.







Denne funksjonen kan være utilgjengelig, avhengig av område eller tjenesteleverandør.

## Holde et møte

### Holde et videomøte

- 1 Trykk på  → **Start my video**.
- 2 Bildet ditt vises nederst til venstre på skjermen.  
Du kan stoppe videomøtet ved å trykke på  → **Stop my video**.

### Holde et lydmøte



- 1 Trykk på  → **Connect using Internet**.
- 2 Mikrofonen slås på, og  vises øverst på skjermen.  
Trykk på  hvis du vil dempe lyden din. Ikonet endres til .  
Du kan stoppe lydmøtet ved å trykke på  → **Leave audio conference**.

### Chatte med deltakere

- 1 Trykk på  for å vise deltakerlisten.
- 2 Velg et kontonavn, og trykk på **Chat**.
- 3 Chattevinduet vises på skjermen.  
Hvis du vil chatte med alle deltakerne, trykker du på **Chat with everyone**.

## Dele skjermbildet

Du kan dele det gjeldende skjermbildet på enheten din med deltakerne. Bare personen som er angitt som møteholder, kan dele skjermbildet med noen. Personen som oppretter et møte, angis som møteholder ved starten av et møte.

- 1 Trykk på  øverst på skjermen hvis du er møteholder.
- 2 Følg instruksjonene på skjermen hvis du bruker denne funksjonen for første gang.
- 3 Trykk på **Share screen** i sprettoppvinduet.
- 4 Når funksjonen for skjermdeling er aktivert, vises  øverst til høyre på skjermen.  
Innholdet på skjermbildet på enheten til møteholderen vises på skjermene på enhetene til deltakerne.

## Stoppe funksjonen for skjermdeling

Trykk på  → **Stop sharing**. Enheten stopper deling av skjermbildet og viser møteskjermbildet.

## Bytte møteholder

Møteverten og den gjeldende møteholderen kan bytte møteholder.

- 1 Trykk på , og velg en deltaker som skal angis som møteholder.
- 2 Trykk på **Make presenter**.

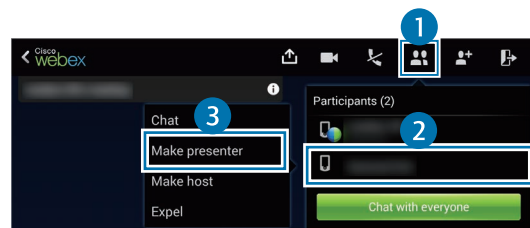

- 3  vises ved siden av møteholderens kontonavn.

## Lukke eller avslutte møtet

Trykk på  → **End meeting** eller **Leave meeting**.

## Dersom nettverkstilkoblingen svikter under et møte

Hvis møtet fortsatt kjører, kan du koble deg til møtet på nytt.

Hvis møtet er avsluttet, må du starte møtet på nytt.

## Remote PC

Bruk denne appen til å vise og kontrollere dataskjermen på enheten ved å koble sammen enheten og datamaskinen via Wi-Fi eller LAN. Det er også enkelt å vise og overføre filer mellom enheten og datamaskinen.

### Før du bruker denne appen

- Kontroller at du har en registrert Samsung-konto.
- Kontroller at datamaskinen er slått på.
- Kontroller at Agent er installert på datamaskinen.
- Følg fremgangsmåten nedenfor i rekkefølge for å bruke denne funksjonen:
  1. Registrer enheten med Samsung-kontoen din.
  2. Registrer datamaskinen med Samsung-kontoen din.
  3. Koble til enheten og datamaskinen eksternt.

## Registrere enheten

- 1 Trykk på **Remote PC** på appskjermbildet.
- 2 Trykk på **Start** på velkomstsiden.

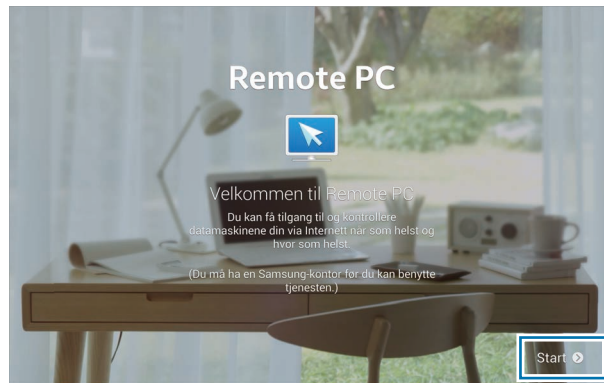

Start appen.

- 3 Trykk på **Logg på**, angi Samsung-kontoen og passordet, og trykk deretter på **Logg på** på nytt.  
Hvis du ikke har en Samsung-konto, følger du bare instruksjonene på skjermen for å opprette en.
- 4 Se på opplæringen, og trykk på **Neste**.
- 5 Registreringsprosessen er fullført, og Remote PC-skjermbildet vises på skjermen.

## Registrere en datamaskin

- 1 Start nettleseren på datamaskinen, og gå til *remotepc.rview.com*.
- 2 Logg deg på Samsung-kontoen din.  
Du må logge deg på den samme Samsung-kontoen som du bruker på enheten.
- 3 Installer Agent-programmet hvis den ikke er installert på datamaskinen.  
Følg instruksjonene på skjermen for å angi et visningsnavn for datamaskinen, mellomtjenerinnstillinger og passord. Kontakt nettverksadministratoren for informasjon om innstillinger for mellomtjener.  
🌐 vises på oppgavelinjen når installasjonen er fullført.
- 4 Trykk på **Kontroller tilkobling**.

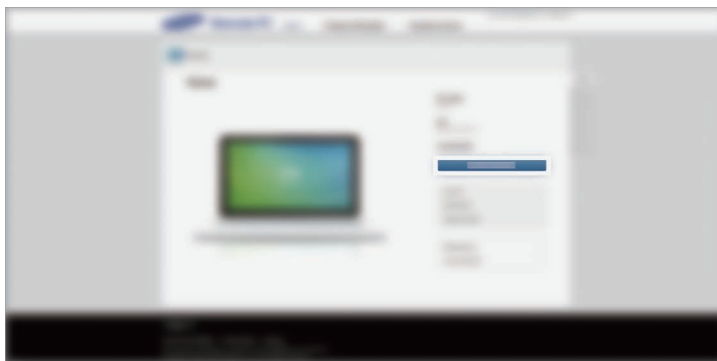

## Koble til enheten og en datamaskin eksternt

- 1 Trykk på **Remote PC** på appskjermbildet.
- 2 Trykk på **Kontroller tilkobling (Oppdater)**.

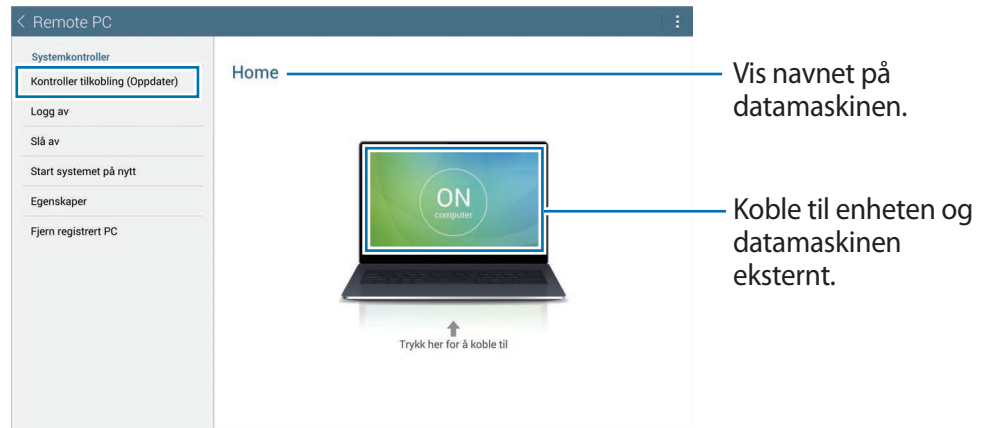

- 3 Trykk på **ON computer**.
  - 4 Angi passordet for tilkoblingen, og trykk på **OK**.
-  Trykk på **Glemt passordet ditt?** hvis du ikke husker passordet.
- 5 Tilkoblingen utføres, og du kan kontrollere datamaskinen eksternt på enheten.

## Kontrollere datamaskinen på enheten

Når du har koblet sammen enhetene, kan du vise og kontrollere datamaskinens skjermbilde på enheten. Du kan også åpne eller redigere filer på datamaskinen og overføre dem til enheten.

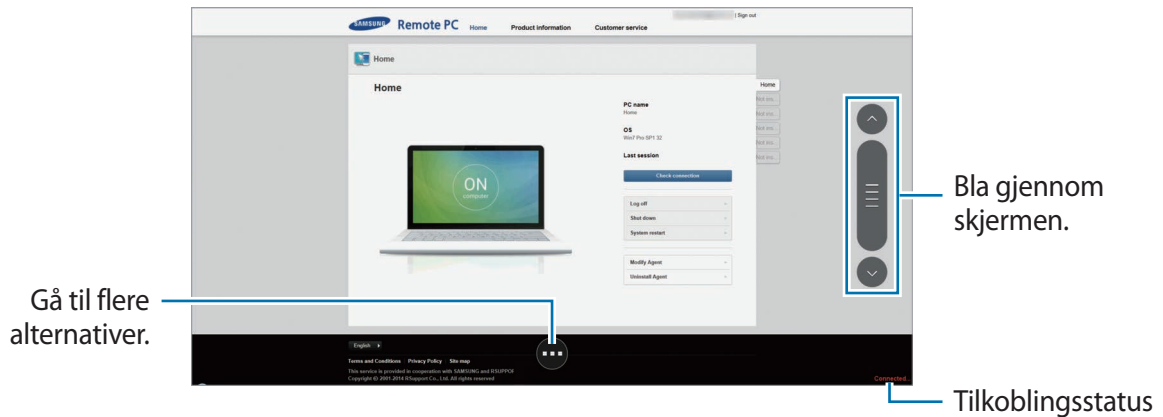

Trykk på skjermen og trykk på nederst på skjermen for å bruke ett av følgende:

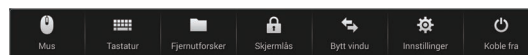

- **Mus:** Vis musepekeren på enhetens skjermbilde.
- **Tastatur:** Åpne tastaturet for å skrive inn tekst i det valgte tekstfeltet.
- **Fjernutforsker:** Åpne filbehandlingen for å søke etter filer og overføre filer mellom de tilkoblede enhetene.
- **Skjermlys:** Lås enhetens skjerm for å deaktivere zoome- og rullefunksjonene.
- **Bytt vindu:** Bytt mellom to skjermer når datamaskinen er koblet til to skjermer.
- **Innstillinger:** Endre tilkoblingsinnstillingene.
- **Koble fra:** Lukk tilkoblingen mellom enheten og datamaskinen.

## Overføre filer mellom enheten og datamaskinen

- 1 Trykk på  → **Fjernutforsker**.
- 2 Trykk på og hold en fil på filbehandlingspanelet på datamaskinen. Dra den deretter til filbehandlingspanelet på enheten. Du kan også flytte en fil motsatt vei.

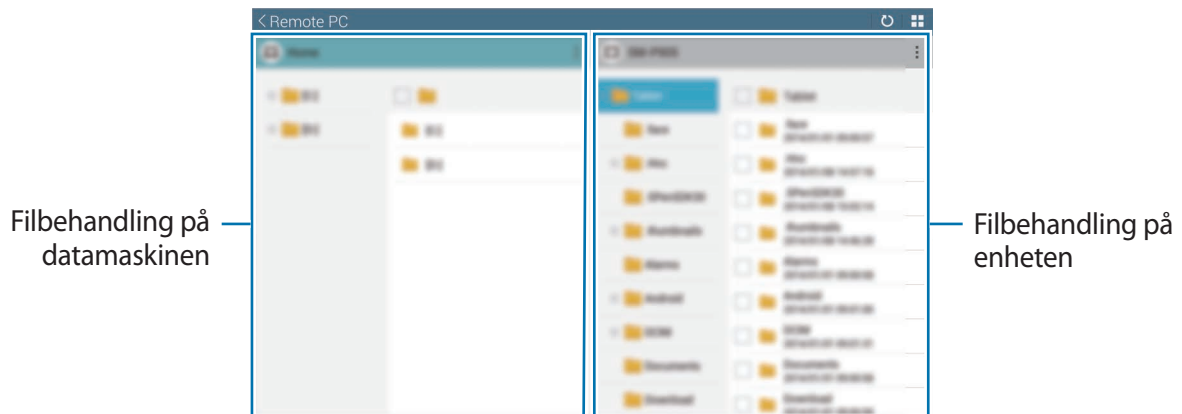

## SideSync 3.0

Bruk denne appen til å kontrollere skjermbildet på en smarttelefon med en virtuell smarttelefonskjerm på nettbrettet ditt.

- På nettbrettet kan du vise meldinger eller bruke chatterommet på en smarttelefon.
- På nettbrettet kan du se en video som spilles av på smarttelefonen, på en større skjerm.
- Det er enkelt å overføre filer mellom nettbrettet og smarttelefonen.

### Før du bruker denne appen

- Nettbrettet og smarttelefonen må støtte Wi-Fi Direct. Ellers må begge enhetene være koblet til det samme tilgangspunktet.
- SideSync 3.0 må være installert både på nettbrettet og smarttelefonen.  
Hvis dette ikke er installert på én eller begge av enhetene, må du laste det ned og installere det fra **Samsung Apps** eller **Play Butikk**.
- SideSync 3.0 virker bare på enheter med Android 4.4 eller høyere.

## Koble til nettbrettet og en smarttelefon

- 1 Trykk på **SideSync 3.0** på appskjermbildet på nettbrettet.  
For å starte **SideSync 3.0** må du laste ned og installere appen. Trykk på **Installer**, og følg instruksjonene på skjermen.
- 2 Start **SideSync 3.0** på en smarttelefon.
- 3 Nettbrettet søker automatisk etter tilgjengelige smarttelefoner.  
Velg én av de oppdagede smarttelefonene.

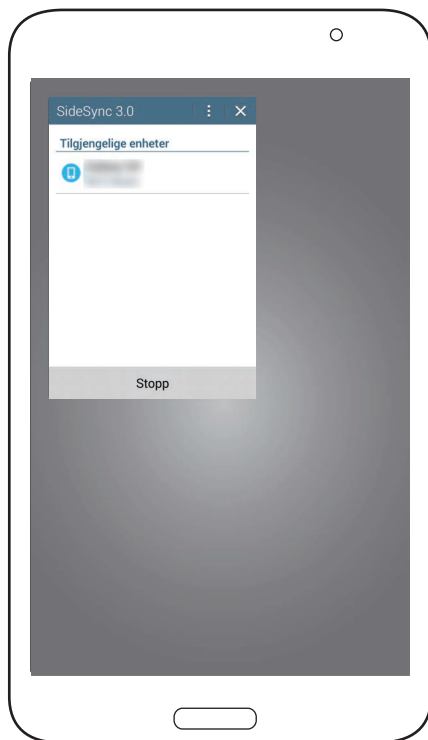

- 4 Trykk på **OK** på smarttelefonskjermen.

- 5 Den virtuelle smarttelefonskjermen vises på nettbrettet, og skjermen på smarttelefonen blir slått av.



## Bruke den virtuelle smarttelefonskjermen

Se over skjermen og bruk appene på den virtuelle smarttelefonskjermen. Du kan sende og motta meldinger og chatte med andre.



Enkelte funksjoner, som for eksempel **Kamera** og **Screen Mirroring** virker kanskje ikke på den virtuelle smarttelefonskjermen.

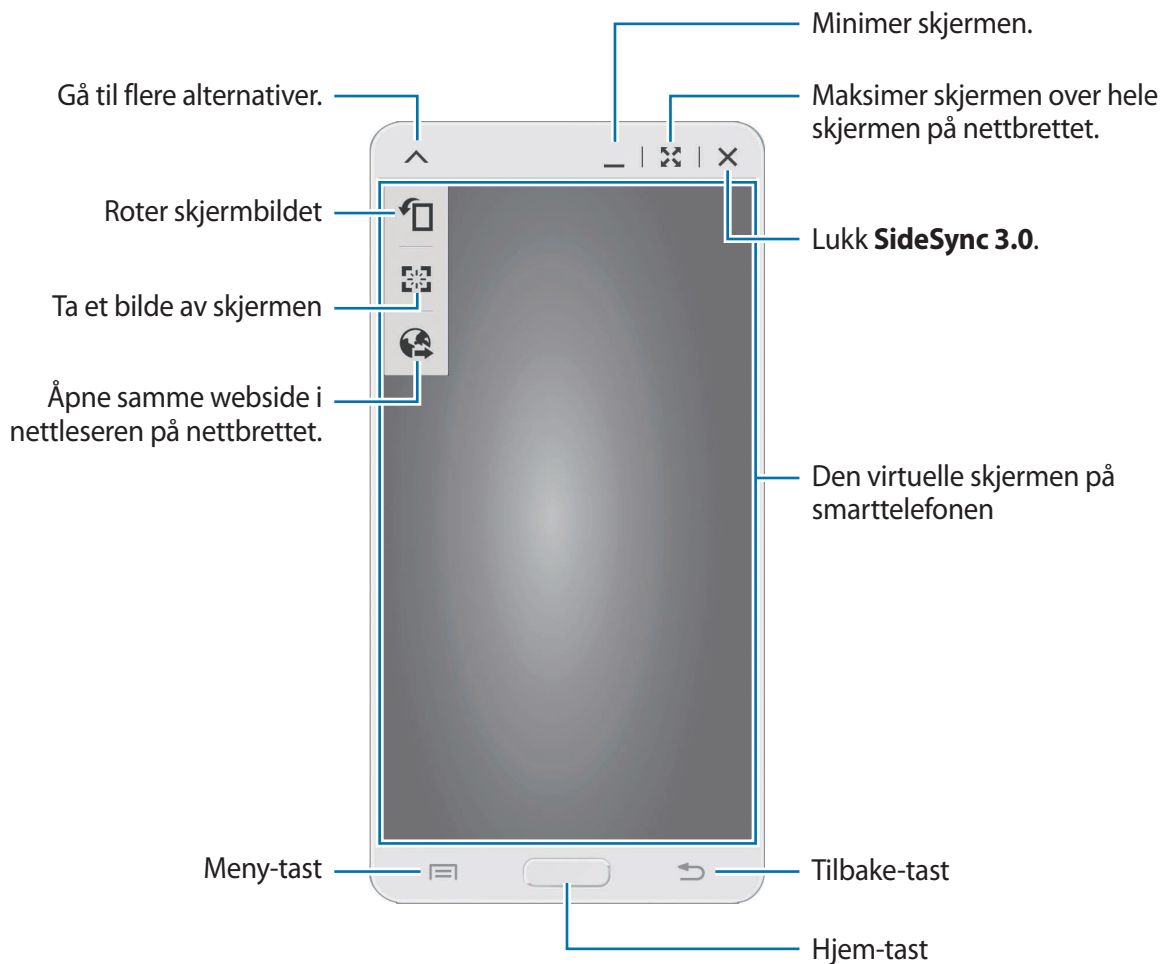

## Flytte den virtuelle skjermen på smarttelefonen

Trykk på og dra den øverste kanten på den virtuelle smarttelefonskjermen for å flytte den til en annen plassering.

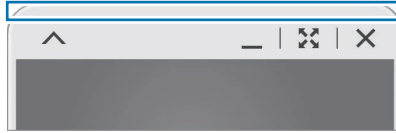

## Justere størrelsen på den virtuelle skjermen på smarttelefonen

- 1 Trykk på og hold  nederst til høyre på den virtuelle skjermen på smarttelefonen.
- 2 Når rammen vises, drar du i den for å justere størrelsen.

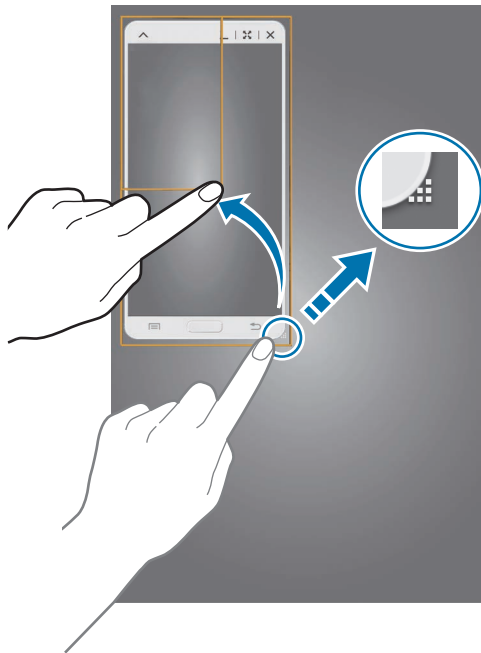

## Angi tekst

Når du skriver inn tekst på den virtuelle skjermen på smarttelefonen, vises tastaturet på nettbrettet. Skriv inn tekst med tastaturet.

## Bytte mellom skjermen på smarttelefonen og den virtuelle smarttelefonskjermen

Det er ikke mulig å bruke skjermen på smarttelefonen og den virtuelle smarttelefonskjermen samtidig. Når du bruker den virtuelle smarttelefonskjermen på nettbrettet, blir skjermen på smarttelefonen slått av.

### Bruke skjermen på smarttelefonen

Trykk på Hjem-tasten på smarttelefonen for å slå av skjermen på smarttelefonen og slå av den virtuelle smarttelefonskjermen på nettbrettet.

### Bruke den virtuelle smarttelefonskjermen

Trykk på **Bytt til nettbrett** på skjermen på nettbrettet for å slå på den virtuelle smarttelefonskjermen og slå av skjermen på smarttelefonen.

## Spille av musikk eller videoer på nettbrettet

Du kan spille av musikk eller videoer som er lagret på smarttelefonen, via skjermen og høyttalerne på nettbrettet.

- 1 Åpne en musikk- eller videofil på den virtuelle smarttelefonskjermen på nettbrettet.
- 2 Den valgte filen spilles av på skjermen på nettbrettet og via høyttalerne.

Juster volumet på den virtuelle smarttelefonskjermen eller på nettbrettet under avspillingen.

## Kopiere filer mellom enheter

### Kopiere filer fra smarttelefonen til nettbrettet

- 1 Trykk på og hold en fil på den virtuelle smarttelefonskjermen.
- 2 Velg filene som skal kopieres, trykk på og hold en av de valgte filene, og dra den deretter til skjermen på nettbrettet.
- 3 **Mine filer** startes på skjermen på nettbrettet. Velg en mappe der filen skal lagres, og trykk på **Utført**.

### Kopiere filer fra nettbrettet til smarttelefonen

- 1 Trykk på og hold en fil på skjermen på nettbrettet.
- 2 Velg filene som skal kopieres, trykk på og hold en av de valgte filene, og dra den deretter til den virtuelle smarttelefonskjermen.
- 3 **Mine filer** startes på den virtuelle smarttelefonskjermen. Velg en mappe der filen skal lagres, og trykk på **Utført**.

# Media

## Musikk

Bruk denne appen til å lytte til musikk.

Trykk på **Musikk** på appskjermbildet.



- Avhengig av programvaren på enheten er det enkelte filformater som ikke støttes.
- Det kan hende at enkelte filer ikke spilles av ordentlig, avhengig av kodemetoden som brukes.

## Spille av musikk

Velg en musikkategori, og velg deretter en sang som du vil spille av.

Trykk på albumbildet på bunnen av skjermen for å åpne musikkavspillerskjermbildet.

Søk etter andre enheter for å spille av filen.

Gå til flere alternativer.

Juster volumet.

Angi filen som favorittsangen din.

Slå på tilfeldig avspilling.

Åpne spillelisten.

Endre gjentakelsesmodus.

Start sangen som spilles av på nytt eller hopp til forrige sang. Trykk på og hold for å spole raskt bakover.

Gå til neste sang. Trykk på og hold for å spole raskt forover.

Sett avspillingen på pause og gjenoppta avspillingen igjen.

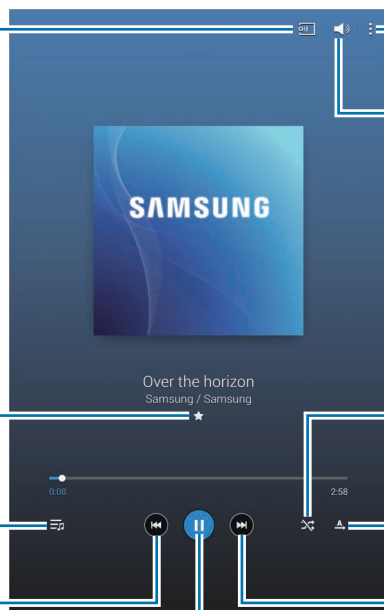

Du kan høre på sanger med samme volumnivå ved å trykke på  → **Innstillinger** → **Avspiller** → **Smartvolum**.



Når **Smartvolum** er aktivert kan volumet ende opp høyere enn enhetens volumnivå. Vær forsiktig så du ikke utsetter deg selv for lenge for høye lyder for å unngå hørselskader.



**Smartvolum** kan kanskje ikke aktiveres for enkelte filer.

Hvis du vil stille inn en tilpasset lyd mens du hører på sanger med et hodesett, kan du trykke på  → **Innstillinger** → **Avspiller** → **Adapt Sound** → **På**. Når du skruer volumet opp til nivå 14 eller høyere, vil ikke det tilpassede lydvalget anvendes på musikkavspillingen. Hvis du skruer ned volumet til nivå 13 eller lavere, vil valget igjen bli brukt.

## Angi at en sang skal brukes som alarmringetone

Hvis du vil bruke sangen som for øyeblikket spilles av som alarmringetone, trykker du på  → **Bruk som** → **Fra begynnelsen** eller **Automatiske anbefalinger** → **Utført**.

## Opprette spillelister

Opprett et eget utvalg av sanger.

Trykk på **Spillelister** og trykk deretter på  → **Opprett spilleliste**. Angi en tittel og trykk på **OK**. Trykk på **Tilføy spor**, velg ønskede sanger, og trykk deretter på **OK**.

Du kan legge til sangen som spilles av for øyeblikket i en spilleliste, ved å trykke på  → **Til spilleliste**.

## Spille musikk etter stemning

Spill musikk som er gruppert etter stemning. Spillelisten opprettes automatisk av enheten.

Trykk på  → **Musikk-firkant**, og velg en stemningscelle. Du kan velge flere celler ved å dra fingeren din.

## Kamera

Bruk denne appen til å ta bilder eller ta opp videoer.

Bruk **Galleri** for å vise bilder og videoer som er tatt med enhetens kamera. (s. 100)

Trykk på **Kamera** på appskjermbildet.



- Kameraet slås automatisk av når det ikke er i bruk.
- Kontroller at objektivet er rent. Hvis ikke kan det hende at enheten ikke fungerer som den skal i enkelte modi som krever høy oppløsning.

### Etiske regler for bruk av kamera

- Ikke ta bilder eller videoer av andre mennesker uten deres tillatelse.
- Ikke ta bilder eller videoer der dette er forbudt ved lov.
- Ikke ta bilder eller videoer på steder der du kan krenke andre menneskers privatliv.

## Ta bilder

### Ta et bilde

Trykk på bildet på forhåndsvisningsskjermen der hvor kameraet skal fokusere. Når motivet er i fokus vil fokusrammen lyse grønt. Trykk på  for å ta bildet.

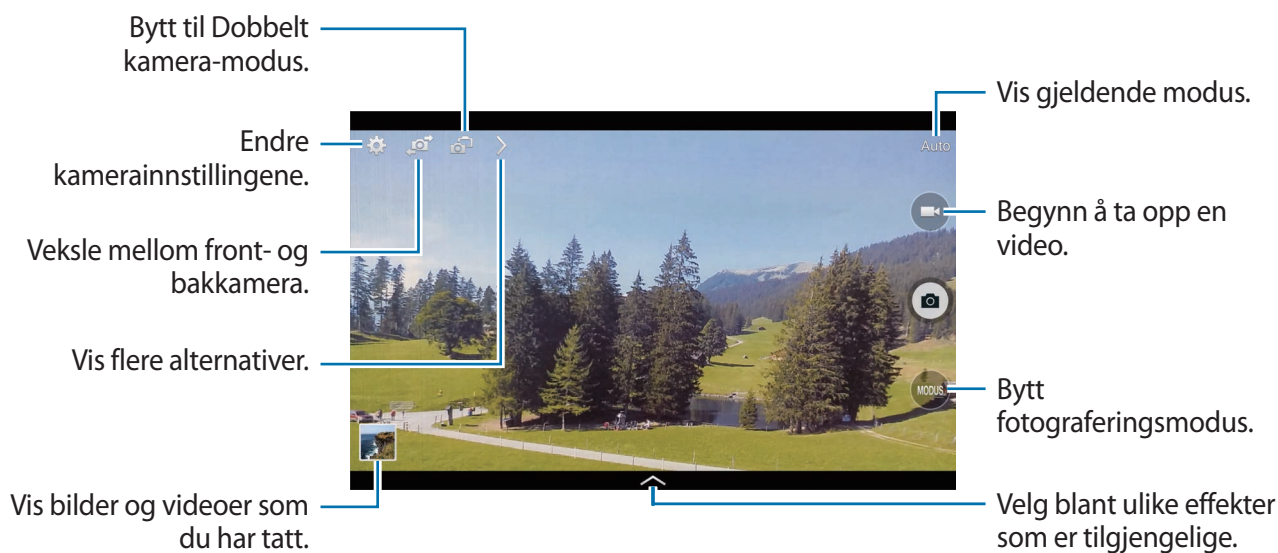

## Bildemodus

Flere fotoeffekter er tilgjengelig.

Trykk på **MODUS**, og bla deretter opp eller ned på høyre side av skjermen.

- **Auto:** Bruk dette til å la kameraet vurdere omgivelsene og bestemme den ideelle modusen for bildet.
- **Skjønnhetsansikt:** Ta et bilde med lysere ansikter for finere bilder.
- **Beste bilde:** Ta en bildeserie, og lagre kun det beste bildet.
- **Beste ansikt:** Bruk dette til å ta flere gruppebilder samtidig og kombinere dem for å skape det best mulige bildet.

Trykk på  for å ta flere bilder. For å få det beste bildet holder du kameraet rolig og står stille mens du tar bildene. Når **Galleri** åpnes, trykker du på den gule rammen på hvert ansikt, og velger den beste individuelle poseringen for personen. Når du har valgt én posering for hver person, trykker du på **Lagre** for å slå sammen bildene til ett enkelt bilde og lagre det.



- **Lyd og bilde:** Bruk dette til å ta et bilde med lyd.

Trykk på  for å ta et bilde. Enheten spiller inn et par sekunder med lyd etter at bildet tas.

- **Drama:** Bruk denne innstillingen til å ta en bildeserie og kombiner bildene for å opprette ett bilde som viser spor av bevegelsen.

Følg disse tipsene for å få best mulig bilder. Enheten tar kanskje ikke bilder riktig under andre fotograferingsforhold.



- Hold kameraet rolig og stå stille mens du tar bildene.
- Ta bilder av et objekt som beveger seg kun i én retning.
- Ta bilder med en bakgrunn som er uten bevegende objekter.
- Unngå å ta bilder av et objekt og en bakgrunn med lignende farger.
- Unngå å ta bilder av objekter som befinner seg altfor tett på eller altfor langt vekk for å kunne ses i søkeren, eller som er altfor lange, som for eksempel busser eller tog.

- **Fylldig tone (HDR):** Bruk dette til å ta et bilde med forbedret kontrastforhold.
- **Viskelær:** Dette brukes til å viske ut bevegelsene til bevegelige motiver i bakgrunnen. Trykk på  for å ta en bildeserie. Enheten sletter spor av bevegelse fra et bevegende objekt. Gjenopprett det originale bildet ved å trykke på , og trykk deretter på det uthevede området. Følg disse tipsene for å få best mulig bilder.
  - Hold kameraet rolig og stå stille mens du tar bildene.
  - Når du tar bilder av et motiv og en bakgrunn med omtrent de samme fargene, kan det hende at kameraet ikke gjenkjenner hele bevegelsen.
  - Når du tar bilder av et motiv som beveger seg svært lite eller svært mye, kan det hende at kameraet ikke gjenkjenner alle bevegelsene.
  - Hvis det er flere motiver som beveger seg i bakgrunnen, kan det hende at kameraet ikke gjenkjenner alle bevegelsene.
- **Panorama:** Ta et bilde som består av mange bilder som er satt sammen. Følg disse tipsene for å få best mulig bilder.
  - Beveg kameraet langsomt i én retning.
  - Hold den elektroniske kamerasøkeren innenfor hjelpelinjen.
  - Ikke ta bilder av et motiv foran ugjenkjennelige bakgrunner, som for eksempel en tom himmel eller en ensfarget vegg.
- **Sport:** Bruk denne innstillingen for motiver i rask bevegelse.

## Panoramabilder

Et panoramabilde er et bredt landskapsbilde som består av flere bilder.

Trykk på **MODUS** → **Panorama**.

Trykk på , og beveg kameraet i én retning. Når to panoramarammer er på linje med hverandre, vil kameraet automatisk ta et nytt bilde i panoramasekvensen. Slutt å ta bilder ved å trykke på .

Hvis den søkeren kommer utenfor retningen, slutter enheten å ta bilder.



## Bruke filtereffekter

Bruk filtereffektene for å ta unike bilder eller opptak.

Trykk på  og velg en filtereffekt. De tilgjengelige alternativene varierer etter modus.



## Ta opp videoer

### Ta opp en video

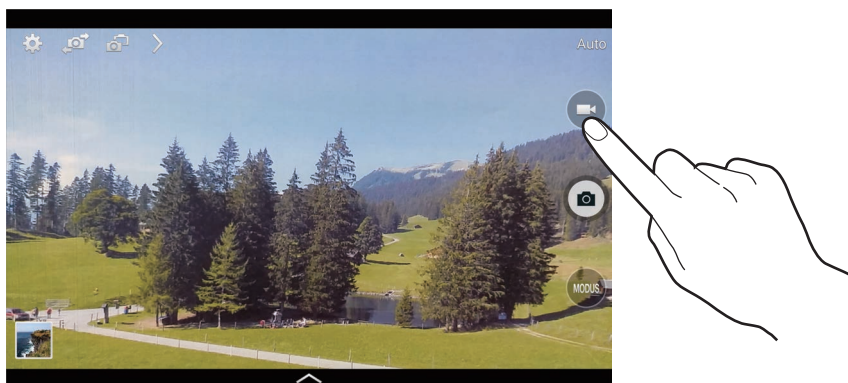
Trykk på  for å spille inn en video. Sett innspillingen på pause ved å trykke på . Stans innspillingen ved å trykke på .



Bruk følgende handlinger når du spiller inn:

- Endre fokus ved å trykke der hvor du ønsker å fokusere. Fokuser på midten av skjermen ved å trykke på .
- For å ta et bilde fra videoen mens du spiller inn, trykker du på .

## Opptaksmodus

Trykk på  →  for å endre opptaksmodusen.

- **Normal:** Bruk denne modusen for normal kvalitet.
- **Grense for e-post:** Bruk denne modusen for å redusere opptakskvaliteten for å sende via e-post.
- **Rask bevegelse:** Bruk denne modusen for å ta opp en video av et motiv i bevegelse. Enheten vil spille av videoen i rask film.

## Zoom ut og inn

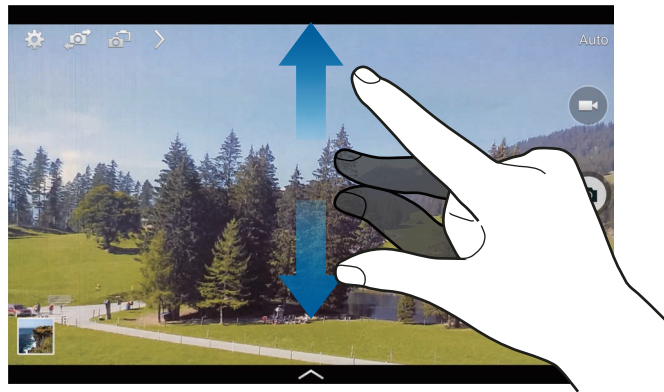

Bruk én av følgende metoder:



- Trykk på volumtasten for å zoome inn eller ut.
- Spre to fingre fra hverandre på skjermen for å zoome inn, og klyp dem sammen for å zoome ut.



Inn-/ut-zoomeeffekten er tilgjengelig ved bruk av zoomfunksjonen under videoopptak.

## Dobbelt kamera-modus

Når du tar et landskapsbilde med bakkameraet, vises bildet eller videoen som tas opp av frontkameraet i et innleggsvindu, eller omvendt. Bruk denne funksjonen til å ta et vakkert landskapsbilde og et selvportrett samtidig.

Trykk på  for å bytte til Dobbelt kamera-modus. Trykk på  for å ta et bilde eller  hvis du vil spille inn en video.

Trykk for å endre størrelse eller plassering.



Velg blant ulike stiler som er tilgjengelige.



Du kan spille inn videoer med to kameraer i opptil 5 minutter i Full HD og opptil 10 minutter i HD.



## Bildedeling

Trykk på  → , og velg ett av følgende alternativer:

- **Del bilde:** Send et bilde direkte til en annen enhet via Wi-Fi Direct.
- **Vennebildedeling:** Angi at enheten skal gjenkjenne ansiktet til en person som du har merket på et bilde, og sende bildet til den personen.
- **Fjernsøker:** Still inn en enhet til å styre kameraet eksternt.

## Styre kameraet eksternt

Du kan bruke en enhet som en søker som styrer kameraet eksternt.

Trykk på  →  → **Fjernsøker**, og koble deretter sammen enheten og kameraet ved hjelp av Wi-Fi Direct. Trykk på  for å ta et bilde eksternt ved å bruke enheten som en søker.

## Konfigurere kamerainnstillinger

Trykk på  for å konfigurere kamerainnstillinger. Ikke alle de følgende alternativene er tilgjengelige i både fotograferings- og opptaksmodus. Tilgjengelige alternativer kan variere avhengig av valgt modus.

- **Bildestørrelse/Videostørrelse:** Velg en oppløsning. Bruk høyere oppløsning for bedre kvalitet. Merk at dette tar opp mer minneplass.
- **Bildeserie:** Ta en bildeserie av motiver i bevegelse.
- **Trykk for å ta bilde:** Trykk på bildet på forhåndsvisningsskjermen for å ta bilder.
- **Ansiktsgjenkjenning:** Angi at enheten skal gjenkjenne personers ansikter og hjelpe deg med å ta bilder av dem.
- **Lysmålermodi:** Velg en målemetode. Dette bestemmer hvordan lysverdiene beregnes. **Sentrert** måler bakgrunnsbelysningen i scenens sentrum. **Matrise** måler lysverdien på ett bestemt sted. **Spot** utjevner hele scenen.
- **ISO:** Velg en ISO-verdi. Dette styrer kameraets lysfølsomhet. Det måles i filmkameraekvivalenter. Lave verdier er for gjenstander som står i ro eller er godt opplyste. Høyere verdier er for gjenstander i bevegelse eller som er dårlig opplyste.

- **Smart stabil.:** Still inn enheten til automatisk gjenkjenning av mørkere forhold og justering av bildets lysstyrke uten å bruke fotolys.
- **Lagre som:** Angi at enheten skal lagre både bildet med fyldig tone og originalbildet eller bare bildet med fyldig tone.
- **Videostabil:** Aktiver eller deaktiver stabiliseringsfunksjonen. Bildestabilisatoren hjelper til med å fokusere når kameraet er i bevegelse.
- **Posisjonstagg:** Legg ved en GPS-plasseringstagg på bildet.



- For å forbedre GPS-signalene bør du unngå å fotografere på steder der signalet kan bli forstyrret, som for eksempel mellom bygninger eller i lavtliggende områder, eller ved dårlig vær.
- Posisjonen din kan vises på bildene dine når du laster dem opp på Internett. Hvis du vil unngå dette, deaktiverer du innstillingen for GPS-tagg.
- **Se gj.bil./vid.:** Angi at enheten skal vise bilder eller videoer etter du har tatt dem.
- **Volumtast:** Still inn enheten til å bruke volumtasten til å styre utløseren eller zoomfunksjonen.
- **Tidtaker:** Bruk denne funksjonen for tidsforsinkede bilder.
- **Hvitbalanse:** Velg riktig hvitbalanse for å gi bildene livaktige farger. Innstillingene er designet for spesifikke lyssituasjoner. Disse innstillingene ligner på varmeområdet for hvitbalanseeksponering i profesjonelle kameraer.
- **Eksp.verdi:** Endre eksponeringsverdien. Dette avgjør hvor mye lys kamerasensoren mottar. Bruk høyere eksponering i situasjoner med svakt lys.
- **Retningslinjer:** Vis hjelpelinjene til søkeren for å hjelpe til med komposisjonen ved valg av motiver.
- **Fotolys:** Aktiver eller deaktiver fotolysen.
- **Talekontroll:** Angi at kameraet skal ta bilder ved hjelp av talekommandoer.
- **Kontekstuel filnavn:** Angi at kameraet skal vise kontekstuelle tagger. Aktiver dette hvis du vil bruke Vennebilde i **Galleri**.
- **Lagre som speilvendt:** Opprett et nytt bilde som er et speilbilde av originalscenen.
- **Lagring:** Velg minneplassering for lagring.
- **Nullstill:** Tilbakestill kamerainnstillingene.
- **Hjelp:** Åpne hjelpeinformasjon for bruk av kameraet.

## Snarveier

Reorganiser snarveier for enkel tilgang til kameraets ulike alternativer.

Trykk på  og trykk på og hold et snarveisikon.

Trykk på og hold et alternativ, og dra det til sporet som vises øverst på skjermen.

## Galleri

Bruk denne appen til å se på bilder og videoer.

Trykk på **Galleri** på appskjermbildet.



- Avhengig av programvaren på enheten er det enkelte filformater som ikke støttes.
- Det kan hende at enkelte filer ikke spilles av ordentlig, avhengig av kodemetoden som brukes.

## Vise bilder

Når du starter **Galleri**, vises tilgjengelige mapper. Når en annen app, som for eksempel **E-post**, lagrer et bilde, opprettes **Download**-mappen automatisk, og bildet legges til i denne mappen. På samme måte vil et bilde som du tar av skjermen, automatisk opprette **Screenshots**-mappen. Velg en mappe for å åpne den.

Bildene i en mappe vises etter opprettelsesdato. Velg et bilde for å vise det i fullskjermmodus.

Bla til venstre eller høyre for å vise neste eller forrige bilde.

## Zoome ut og inn

Bruk én av følgende metoder for å zoome i et bilde:

- Trykk raskt to ganger hvor som helst på bildet for å zoome inn.
- Spre to fingre fra hverandre for å zoome inn. Klyp dem sammen for å zoome ut og trykk raskt to ganger for å gå tilbake.

## Vise bilder ved hjelp av bevegelsesfunksjonen

Bruk bevegelsesfunksjonen for å utføre en funksjon med en spesiell bevegelse.

På appskjermbildet trykker du på **Innstillinger** → **Styring** → **Bevegelser**, skyver **Bevegelser**-bryteren til høyre og slår deretter på bryteren for hver funksjon.

Hvis du vil slutte å bruke en bevegelsesfunksjon, slår du av bryteren for funksjonen.

## Spille av videoer

Videofiler vises med -ikonet i forhåndsvisningen. Velg en video for å se på den, og trykk på .

## Beskjære segmenter i en video

Velg en video og trykk på . Flytt startbraketten til ønsket startpunkt, flytt endebraketten til ønsket sluttspunkt, og lagre deretter videoen.

## Redigere bilder

Når du viser et bilde, kan du trykke på  og bruke følgende funksjoner:

- **Favoritt:** Legg til i favorittlisten.
- **Bildefremvisning:** Start en bildefremvisning med bildene i den gjeldende mappen.
- **Bilderamme:** Bruk denne funksjonen for å legge til en ramme og et notat til et bilde. Det redigerte bildet blir lagret i **Photo frame**-mappen.
- **Bildemerknad:** Bruk denne funksjonen for å skrive en merknad på baksiden av bildet. Trykk på  for å redigere merknaden.
- **Kopier til utklippstavle:** Kopier til utklippstavlen.
- **Skriv ut:** Skriv ut bildet ved å koble enheten til en skriver. Enkelte skrivere er kanskje ikke compatible med enheten.
- **Endre navn:** Gi filen et nytt navn.
- **Vennebildedeling:** Send bildet til en person som har ansiktet sitt merket i bildet.
- **Roter mot klokken:** Roter mot venstre.
- **Roter med klokken:** Roter mot høyre.
- **Beskjær:** Endre størrelsen på den blå rammen for å beskjære bildet i den og lagre det.
- **Bruk som:** Angi at bildet skal brukes som bakgrunns- eller et kontaktbilde.
- **Detaljer:** Vis bildedetaljer.
- **Innstillinger:** Endre Galleri-innstillingene.

## Bilderedigering



Når du viser et bilde, kan du trykke på , og bruke følgende funksjoner:

- **Roter:** Roter bildet.
- **Beskjær:** Beskjær bildet.
- **Farge:** Juster metningen eller lysstyrken til bildet.
- **Effekt:** Legg på effekter på bildet.
- **Klistrelapp:** Fest klistremerker.
- **Tegning:** Tegn på bildet.
- **Ramme:** Legg på rammer på bildet.

## Favorittbilder

Mens du ser på et bilde, kan du trykke på  → **Favoritt** for å legge til bildet på favorittlisten.

## Lage bildemontasjer

Trykk på  → **Velg element** i en mappe, velg to til fire bilder, og trykk deretter på  → **Opprett fotomontasje**. Velg en stil nederst på skjermen, og trykk deretter på **Lagre**.



Trykk på  hvis du vil legge til bilder.

Trykk på  hvis du vil slette bilder.

Du kan bytte delingstype ved å trykke på .



## Slette bilder

Bruk én av følgende metoder:

- Trykk på  → **Velg element** i en mappe, velg bilder, og trykk deretter på .
- Når du viser et bilde, kan du trykke på .

## Bildedeling

Bruk én av følgende metoder:

- I en mappe trykker du på  → **Velg element**, velger bilder og trykker deretter på  for å sende dem til andre eller dele dem via sosiale nettverkstjenester.
- Når du viser et bilde, kan du trykke på  for å sende det til andre eller dele det via sosiale nettverkstjenester.

## Angi som bakgrunnsbilde

Når du ser på et bilde kan du trykke på  → **Bruk som** for å bruke bildet som et bakgrunnsbilde eller tilordne det til en kontakt.

## Ansiktsmerking

Når du viser et bilde, kan du trykke på  → **Innstillinger** → **Tagger** og deretter merke av for **Ansiktsmerking**. En gul ramme vises rundt det gjenkjente ansiktet. Trykk på ansiktet, trykk på **Legg til navn**, og velg eller legg deretter til en kontakt.

Når ansiktsmerket vises på et bilde, kan du trykke på ansiktsmerket og bruke tilgjengelige alternativer, slik som å sende meldinger.



Ansiktsgjenkjenning kan mislykkes avhengig av ansiktsvinkel, ansiktsstørrelse, hudfarge, ansiktsuttrykk, lysforhold, eller smykker og lignende som personen har på seg.

## Bruke vennetagg

Trykk på  → **Innstillinger** → **Tagger** → **Vennetagg**, og skyv deretter **Vennetagg**-bryteren til høyre for å vise en kontekstuell tagg (vær, posisjon, dato og personens navn) når du åpner et bilde.

## Organisere med mapper

Opprett en mappe for å organisere bilder eller videoer som er lagret på enheten. Du kan kopiere eller flytte filer fra én mappe til en annen.

Opprett en ny mappe ved å trykke på . Angi et mappenavn ved å trykke på **OK**, og merk deretter av ved bilder eller videoer. Trykk på og hold valgt bilde eller video, skyv det eller den til den nye mappen, og trykk deretter på **Utført**. Trykk på **Kopier** for å kopiere eller **Flytt** for å flytte.

## Video

Bruk denne appen til å spille av videofiler.

Trykk på **Video** på appskjermbildet.



- Avhengig av programvaren på enheten er det enkelte filformater som ikke støttes.
- Det kan hende at enkelte filer ikke spilles av ordentlig, avhengig av kodemetoden som brukes.

## Spille av videoer

Velg en video som skal spilles av.

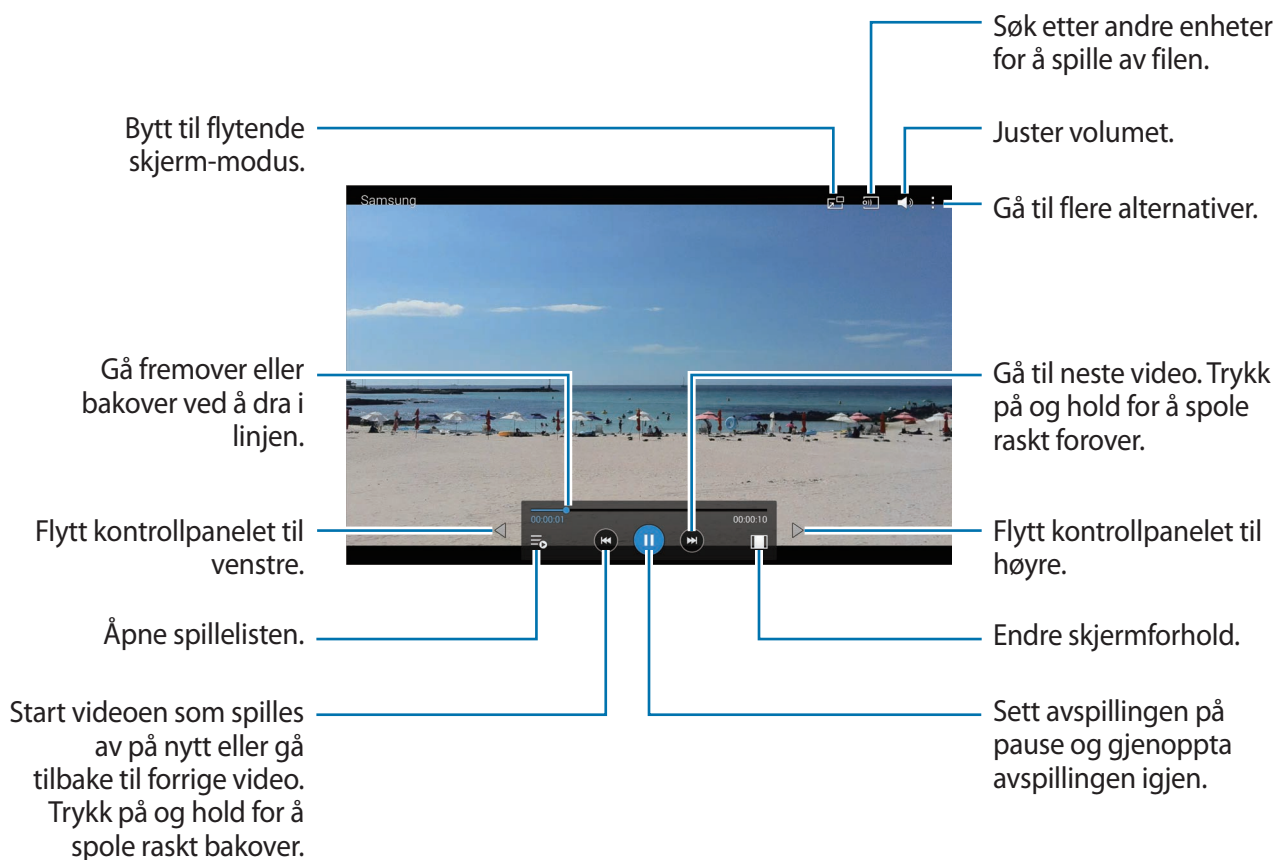

## Slette videoer

Trykk på  → **Slett**, velg videoer og trykk deretter på **Slett**.

## Dele videoer

Trykk på  → **Del via**, velg videoer, trykk på **OK** og velg deretter en delingsmetode.

## Bruke sprettoppvideospilleren

Bruk denne funksjonen for å starte andre apper uten å lukke videospilleren. Mens du ser på videoer kan du trykke på  for å bruke sprettoppavspilleren.

Spre to fingre fra hverandre på skjermen for å forstørre spilleren eller klyp dem sammen for å forminske den. Dra avspilleren til en annen plassering for å flytte den.

## YouTube

Bruk denne appen til å se på videoer fra YouTube-webområdet.

Trykk på **YouTube** på appskjermbildet.



Denne appen kan være utilgjengelig eller ha et annet navn, avhengig av område eller tjenesteleverandør.

## Se på videoer



Trykk på , og angi deretter et nøkkelord. Velg ett av de returnerte søkeresultatene for å se en video.

Trykk på skjermen, trykk på , og roter deretter enheten til liggende retning for å vise i fullskjerm.

## Dele videoer

Velg videoen som du ønsker å dele ved å trykke på , og velg deretter en delingsmetode.

## Laste opp videoer

Trykk på  → **Opplastinger** → , velg en video, angi videoinformasjon, og trykk deretter på **LAST OPP**.

## Flipboard

Bruk denne appen til å få tilgang til de tilpassede magasinene dine.

Trykk på **Flipboard** på appskjermbildet.



Denne appen kan være utilgjengelig eller ha et annet navn, avhengig av område eller tjenesteleverandør.

Start ditt Flipboard ved å dra fingeren til venstre på velkomstsiden, velge nye emner, og deretter trykke på **Build Your Flipboard**.

Velg en hovedsak eller et emne, gå gjennom Flipboard-sidene, og velg deretter en artikkel som du ønsker å lese.

# App- og mediebutikker

## Play Butikk

Bruk denne appen til å kjøpe og laste ned apper og spill som kan kjøres på enheten.

Trykk på **Play Butikk** på appskjermbildet.



Denne appen kan være utilgjengelig eller ha et annet navn, avhengig av område eller tjenesteleverandør.

## Installere apper

Søk i apper etter kategori, eller trykk på  for å søke med et nøkkelord.

Velg en app for å vise nærmere informasjon. Last ned appen ved å trykke på **INSTALLER**. Hvis du må kjøpe appen, trykker du på prisen og følger instruksjonene på skjermen for å fullføre kjøpsprosessen.



- Dersom det finnes tilgjengelig en ny versjon av en app som du har installert, vil et oppdateringsikon øverst på skjermen varsle deg om oppdateringen. Åpne varselspanelet og trykk på ikonet for å oppdatere appen.
- Du installerer apper som du har lastet ned fra andre kilder, ved å gå til appskjermbildet og trykke på **Innstillinger** → **Generelt** → **Sikkerhet** → **Ukjente kilder**.

## Avinstallere apper

Avinstaller appene som er lastet ned fra **Play Butikk**.

Trykk på  → **Mine apper**, velg en app som skal slettes, i listen over installerte apper, og trykk deretter på **AVINSTALLER**.

## Samsung Apps

Bruk denne appen til å kjøpe og laste ned spesiallagede Samsung-apper. For mer informasjon, gå til [apps.samsung.com](https://apps.samsung.com).

Trykk på **Samsung Apps** på appskjermbildet.



Denne appen kan være utilgjengelig eller ha et annet navn, avhengig av område eller tjenesteleverandør.

## Installere apper

Se på apper etter kategori. Trykk på **KATEGORI** for å velge en kategori.

Søk etter en app ved å trykke på  øverst på skjermen, og deretter trykke på et nøkkelord i søkefeltet.

Velg en app for å vise nærmere informasjon. Last ned appen ved å trykke på **Gratis**. Hvis du må kjøpe appen, trykker du på prisen og følger instruksjonene på skjermen for å fullføre kjøpsprosessen.



Dersom det finnes tilgjengelig en ny versjon av en app som du har installert, vil et oppdateringsikon øverst på skjermen varsle deg om oppdateringen. Åpne varselspanelet og trykk på ikonet for å oppdatere appen.

## Play Bøker

Bruk denne appen til å lese og laste ned bokfiler.

Trykk på **Play Bøker** på appskjermbildet.



Denne appen kan være utilgjengelig eller ha et annet navn, avhengig av område eller tjenesteleverandør.

## Play Filmer

Bruk denne appen til å se på, laste ned og leie filmer eller TV-programmer.

Trykk på **Play Filmer** på appskjermbildet.



Denne appen kan være utilgjengelig eller ha et annet navn, avhengig av område eller tjenesteleverandør.

## Play Musikk

Bruk denne appen til å lytte til musikk fra enheten eller streame musikk fra Googles nettskytjeneste.

Trykk på **Play Musikk** på appskjermbildet.



Denne appen kan være utilgjengelig eller ha et annet navn, avhengig av område eller tjenesteleverandør.

## Play Spill

Bruk denne appen til å laste ned og kjøpe spill.

Trykk på **Play Spill** på appskjermbildet.



Denne appen kan være utilgjengelig eller ha et annet navn, avhengig av område eller tjenesteleverandør.

## Play Aviskiosk

Bruk denne appen til å lese de siste nyhetsartiklene.

Trykk på **Play Aviskiosk** på appskjermbildet.



Denne appen kan være utilgjengelig eller ha et annet navn, avhengig av område eller tjenesteleverandør.

# Verktøy

## Notat

Bruk denne appen til å registrere og lagre viktig informasjon for å vise den på et senere tidspunkt. Trykk på **Notat** på appskjermbildet.

### Skrive notater

Trykk på , skriv notatet, og trykk deretter på **Lagre**.

Du kan bytte kategori ved å trykke på .

Du kan sette inn et bilde i notatet ved å trykke på .

Du kan lage et talenotat som skal settes inn i notatet, ved å trykke på .



### Se gjennom notater

Se gjennom notatminiatyrbilder ved å bla opp eller ned.

Hvis du vil redigere et notat, trykker du på miniatyrbildet for et notat, og deretter trykker du på innholdet i notatet.

Opprett et notat ved å trykke på .

Søk etter et notat ved å trykke på .

Du kan slette eller skrive ut notater ved å trykke på  → **Velg**, velge notater og deretter trykke på  eller .

Hvis du vil redigere kategorilisten, trykker du på .

### Vise et notat

Trykk på miniatyrbildet for et notat for å åpne det.

Rediger notatet ved å trykke på innholdet i notatet.

Slett notatet ved å trykke på .

Trykk på  hvis du vil sende notatet til andre.

Skriv ut notatet ved å koble enheten til en skriver og trykke på . Enkelte skrivere er kanskje ikke kompatible med enheten.

## S Planner

Bruk denne appen til å planlegge hendelser og oppgaver.

Trykk på **S Planner** på appskjermbildet.

### Opprette hendelser og oppgaver

Trykk på **+** og bruk deretter én av følgende metoder:

- **Hendelse:** Angi en hendelse med en valgfri innstilling for gjentakelse.
- **Oppgave:** Angi en oppgave med en valgfri prioritetsinnstilling.

Du kan legge til en hendelse eller oppgave raskere ved å trykke på en dato for å velge den og så trykke én gang til.

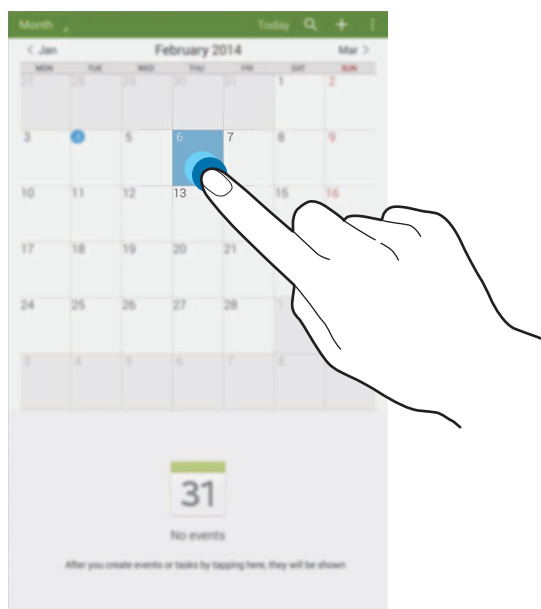

Angi en tittel og spesifiser hvilken kalender som du vil bruke eller synkronisere med.

Trykk deretter på **Rediger hendelsesdetaljer** eller **Rediger oppgavedetaljer** for å legge til flere detaljer, som for eksempel hvor ofte hendelsene skal gjentas, når den skal ha en forhåndsvarsling, eller hvor den skal finne sted.

Legg ved et kart som viser hendelsens plassering. Angi plasseringen i **Sted**-feltet, trykk på **+** ved siden av feltet, og finn den nøyaktige plasseringen ved å trykke på og holde kartet som vises.

## Synkronisere med Google Kalender

På appskjermbildet trykker du på **Innstillinger** → **Generelt** → **Kontoer** → **Google** under **Mine kontoer**, velger Google-kontoen, og merker deretter av for **Synkroniser Kalender**.

Du kan også synkronisere manuelt ved å gå til appskjermbildet og trykke på **S Planner** →  → **Synkroniser**.

Vis synkroniserte hendelser eller oppgaver ved å trykke på  → **Kalendere** og deretter merke av for Google-kontoen.

## Endre kalendertype

Trykk øverst til venstre på skjermen, og velg deretter én av de ulike kalendertypene, inkludert år, måned, uke og andre.

## Søke etter hendelser eller oppgaver

Trykk på , og angi deretter et nøkkelord som du vil søke etter.

Vis dagens hendelser eller oppgaver ved å trykke på **I dag** øverst på skjermen.

## Slette hendelser eller oppgaver

Velg en hendelse eller oppgave og trykk deretter på  → **Slett**.

## Dele hendelser eller oppgaver

Velg en hendelse eller oppgave, trykk på  → **Del via** og velg deretter en delingsmetode.

## Dropbox



Bruk denne appen til å lagre filer og dele dem med andre via Dropbox-nettskylagringen. Når du lagrer filer i Dropbox-mappen, synkroniseres enheten automatisk med webtjeneren og andre datamaskiner som har installert Dropbox.

Trykk på **Dropbox** på appskjermbildet.



Denne appen kan være utilgjengelig eller ha et annet navn, avhengig av område eller tjenesteleverandør.

Når du kjører Dropbox for første gang, trykker du på **Start** for å aktivere den. Følg instruksjonene på skjermen for å fullføre oppsettet.

Når Dropbox er aktivert, trykker du på **Turn on Camera Upload** for å laste opp bilder og videoer som er tatt med enhetens kamera, automatisk til Dropbox. Vis opplastede bilder eller videoer ved å trykke på . Hvis du vil dele eller slette filer eller opprette album, kan du trykke på , og deretter velge filene.

Last opp filer til Dropbox ved å trykke på  →  → **Upload here** → **Photos or videos** eller **Other files**. Åpne filer i Dropbox ved å velge en fil.

Mens du viser bilder eller videoer, trykker du på  for å legge de til favorittlisten. Åpne filer i favorittlisten ved å trykke på .

## Nettsky

Bruk denne funksjonen til å synkronisere filer eller sikkerhetskopiere innstillinger og appdata med Samsung-kontoen din eller med Dropbox.

På appskjermbildet trykker du på **Innstillinger** → **Generelt** → **Nettsky**.



Denne funksjonen kan være utilgjengelig, avhengig av område eller tjenesteleverandør.

## Synkronisere med Samsung-kontoen

Trykk på Samsung-kontoen din eller **Synkroniseringsinnstillinger** for å synkronisere filer.

## Sikkerhetskopierte eller gjenopprette data

Trykk på **Sikkerhetskopiering** eller **Gjenopprett** for å sikkerhetskopierte eller gjenopprette data med Samsung-kontoen din.

## Synkronisere med Dropbox

Trykk på **Koble til Dropbox-konto**, og oppgi deretter Dropbox-kontoen din. Følg instruksjonene på skjermen for å fullføre oppsettet.

Når du har logget på, trykker du på **Allow**, og deretter vil enheten automatisk synkronisere filer med Dropbox når du gjør endringer.

## Disk

Bruk denne appen til å opprette og redigere dokumenter og dele dem med andre via Google Disk-lagring. Når du oppretter dokumenter eller laster opp filer til Google Disk, synkroniseres enheten automatisk med webtjeneren og andre datamaskiner som har installert Google Disk. Du kan få tilgang til filene dine uten overføring eller nedlasting.

Trykk på **Disk** på appskjermbildet.



Denne appen kan være utilgjengelig eller ha et annet navn, avhengig av område eller tjenesteleverandør.

## Hancom Viewer





Du kan bruke denne appen til å vise dokumenter i ulike formater, som for eksempel regneark og presentasjoner.

Trykk på **Hancom Viewer** på appskjermbildet.

### Søke i dokumenter

Trykk på **Åpne** for å bla gjennom dokumenter.

Du kan bruke ett av følgende alternativer når du blar gjennom dokumenter:

-  : Opprett en mappe.
-  : Hent nye dokumenter.
-  : Sorter dokumenter og mapper.
-  : Endre visningsmodus.
-  : Velg dokumenter eller mapper.

Hvis du vil søke etter nylig brukte dokumenter, trykker du på **Nylig brukte dokumenter**.

### Lese dokumenter

Trykk på et dokument i **Nylig brukte dokumenter** eller i en mappe.

Trykk på  eller , og bruk deretter én av følgende funksjoner:

#### Tekstbehandlingsprogram

- **Søk:** Søk etter tekst.
- **Zoom:** Endre visningsstørrelse.
- **Dokumentinformasjon:** Vis dokumentdetaljer, for eksempel tittel, dato og forfatter.
- **Skriv ut:** Skriv ut dokumentet ved å koble enheten til en skriver. Enkelte skrivere er kanskje ikke kompatible med enheten.
- **Send:** Send dokumentet til andre, eller del det.
- **Hjelp:** Vis informasjon om Hancom Viewer.

## Presentasjon

- **Søk:** Søk etter tekst.
- **Zoom:** Endre visningsstørrelse.
- **Dokumentinformasjon:** Vis dokumentdetaljer, for eksempel tittel, dato og forfatter.
- **Lysbildefremvisning:** Start en lysbildefremvisning fra den første siden.
- **Fra gjeldende lysbilde:** Start en lysbildefremvisning fra den gjeldende siden.
- **Vis presentasjonsvisning:** Vis presentasjonsverktøy på enheten når den er koblet til en ekstern dataskjerm.
- **Skriv ut:** Skriv ut dokumentet ved å koble enheten til en skriver. Enkelte skrivere er kanskje ikke kompatible med enheten.
- **Send:** Send dokumentet til andre, eller del det.
- **Hjelp:** Vis informasjon om Hancom Viewer.

## Regneark

- **Søk:** Søk etter tekst.
- **Zoom:** Endre visningsstørrelse.
- **Dokumentinformasjon:** Vis dokumentdetaljer, for eksempel tittel, dato og forfatter.
- **Sorter:** Sorter celler etter spesifikke kriterier.
- **Vis formler:** Vis formlene i celler i stedet for de beregnede resultatene.
- **Frys ruter:** Hold den valgte raden på fast plass.
- **Støttelinjer:** Vis eller skjul rutenettlinjer.
- **Vis alle merknader:** Skjul eller vis notater i dokumentet.

- **Utskriftsområde:** Velg et område som skal skrives ut.
- **Skriv ut:** Skriv ut dokumentet ved å koble enheten til en skriver. Enkelte skrivere er kanskje ikke kompatible med enheten.
- **Send:** Send dokumentet til andre, eller del det.
- **Hjelp:** Vis informasjon om Hancom Viewer.

## PDF

- **Søk:** Søk etter tekst.
- **Send:** Send dokumentet til andre, eller del det.
- **Egenskaper:** Vis dokumentdetaljer, for eksempel tittel, dato og forfatter.
- **Zoom:** Endre visningsstørrelse.
- **Skjul kommentarer:** Vis eller skjul kommentarer på dokumentet.
- **Vertikal siderulling:** Endre visningsmodusen. Dette alternativet kan ha et annet navn, avhengig av hvilken modus som er valgt.
- **Lesevisning:** Vis bare dokumentinnholdet, uten marginer.
- **Gå til side:** Gå til en angitt side.
- **Bokmerker:** Vis bokmerker i dokumentet.
- **Skriv ut:** Skriv ut dokumentet ved å koble enheten til en skriver. Enkelte skrivere er kanskje ikke kompatible med enheten.

# Alarm

Bruk denne appen til å angi alarmer for viktige hendelser.

Trykk på **Alarm** på appskjermbildet.

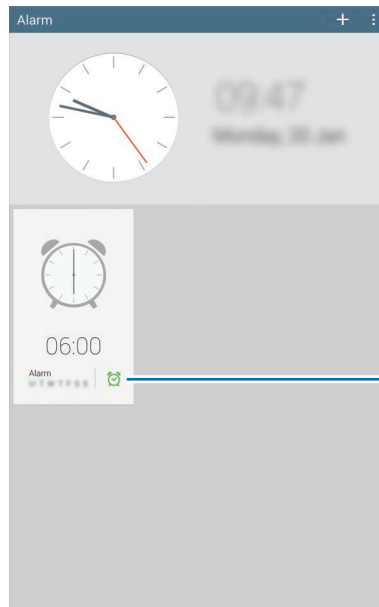



Slå denne alarmen av eller på.

## Angi alarmer

Trykk på **+**, angi en alarmtid, velg hvilke dager som du vil at alarmen skal gjentas, og trykk deretter på **Lagre**.

- **Plasseringsalarm:** Oppgi en posisjon. Alarmen utløses kun når du befinner deg på denne plasseringen.
- **Utsett:** Angi et intervall og hvor mange ganger alarmen skal gjentas etter den forhåndsangitte tiden.
- **Smart alarm:** Angi et tidspunkt dersom alarmen skal starte før den forhåndsangitte tiden.

## Stoppe alarmer

Skyv  utenfor den store sirkelen for å stoppe en alarm. Skyv  utenfor den store sirkelen for å gjenta alarmen etter en spesifisert tidslengde.

## Slette alarmer

Trykk på  → **Velg**, velg alarmer, og trykk på .

## Verdensklokke

Bruk denne appen for å se hvor mye klokken er i mange storbyer i verden.

Trykk på **Verdensklokke** på appskjermbildet.

## Opprette klokker

Trykk på , og angi et bynavn eller velg en by fra bylisten.

Still inn sommertid ved å trykke på  → **Velg**, velge en klokke og deretter trykke på  → **Sommertid-innstillinger**.

## Slette klokker

Trykk på  → **Velg**, velg klokker, og trykk på .

## Kalkulator

Bruk denne appen for enkle eller avanserte utregninger.

Trykk på **Kalkulator** på appskjermbildet.

Tøm loggen ved å trykke på .

## S Voice

Bruk denne appen til å kommandere enheten med stemmen for å utføre forskjellige funksjoner.

Trykk på **S Voice** på appskjermbildet. Du kan også trykke raskt to ganger på Hjem-tasten.



- Denne appen kan være utilgjengelig eller ha et annet navn, avhengig av område eller tjenesteleverandør.
- Denne appen støttes ikke på enkelte språk.

Her finner du flere eksempler på talekommandoer:

- Åpne musikk
- Start kalkulator
- Sjekk timeplan

Tips for bedre talegjenkjenning

- Snakk tydelig.
- Snakk på stille steder.
- Ikke bruk støtende ord eller slang.
- Unngå å snakke med dialekt.

Enheten gjenkjenner kanskje ikke kommandoene dine eller kan utføre uønskede kommandoer, avhengig av dine omgivelser eller måten som du snakker på.

## Bruke oppvåkningskommandoer på låseskjermen

På låseskjermen kan du bruke diverse funksjoner sammen med forhåndsdefinerte oppvåkningskommandoer.

Du aktiverer denne funksjonen ved å gå til appskjermbildet, trykke på **Innstillinger** → **Enhet** → **Låseskjerm** og deretter skyve **Aktivering fra låseskjermen**-bryteren til høyre.

## Google

Bruk denne appen til å søke på Internett samt i appene og innholdet på enheten.

Trykk på **Google** på appskjermbildet.



Denne appen kan være utilgjengelig eller ha et annet navn, avhengig av område eller tjenesteleverandør.

## Søke på enheten

Trykk på søkefeltet, og angi deretter et nøkkelord. Alternativt kan du trykke på , og deretter si et nøkkelord.

## Søkeområde

Velg hvilke apper som du vil søke i ved å trykke på  → **Innstillinger** → **Nettbrettsøk**, og deretter merke av for elementene som du vil søke i.

## Google Nå

Start Google Søk for å vise Google Nå-kort som viser været, informasjon om offentlig transport, den neste avtalen din med mer når du trenger det.

Bli med i Google Nå når du åpner Google Søk for første gang. Hvis du vil endre innstillinger i Google Nå, trykker du på  → **Innstillinger** og skyver deretter **Google Nå**-bryteren til venstre eller høyre.

## Talesøk

Bruk denne appen til å søke etter webområder med stemmen.

Trykk på **Talesøk** på appskjermbildet.



Denne appen kan være utilgjengelig eller ha et annet navn, avhengig av område eller tjenesteleverandør.

Si et ord eller en setning når **Snakk nå** vises på skjermen.

## Mine filer

Bruk denne appen til å få tilgang til alle typer filer lagret på enheten, blant annet bilder, videoer, sanger og lydklipp.

Trykk på **Mine filer** på appskjermbildet.

## Vise filer

Filer som er lagret på enheten, er sortert etter kriterier. Velg én av følgende kategorier fra den venstre ruten på skjermen:









- **Tidslinje:** Vis filer som er gruppert etter dato.
- **Favorittmapper:** Vis snarveier til mapper.
- **Mapper:** Vis filer som er lagret i det interne minnet eller på et minnekort, og snarveier til FTP-tjenere.
- **Kategor.:** Vis filer sortert etter type.
- **Apper:** Vis filer som er lagret eller opprettet i spesifikke apper.

Velg en kategori og deretter en fil eller mappe for å åpne den.

Når du har valgt en kategori, kan du trykke på  og deretter bruke ett av følgende alternativer:

- **Velg:** Velg filer eller mapper.
- **Sorter etter:** Sorter filer eller mapper.
- **Legg til i Favorittmapper:** Legg til en snarvei til mappen i **Favorittmapper**.
- **Legg til snarvei på startskjermen:** Legg til en snarvei til en fil eller mappe på startskjermbildet.
- **Legg til FTP-adresse:** Legg til en snarvei til en FTP-tjener i **Mapper**.
- **Søk etter enheter i nærheten:** Søk etter enheter i nærheten som har mediedeling aktivert.
- **Visningsalternativer:** Endre visningsalternativene for filer.

Trykk på  → **Velg**, velg en fil eller mappe, og bruk deretter én av følgende funksjoner:

- : Send filer til andre eller del dem.
- : Slett filer eller mapper.
- : Flytt filer eller mapper til en annen mappe.
- : Kopier filer eller mapper til en annen mappe.
-  → **Endre navn:** Endre navn på en fil eller mappe.
-  → **Legg til i Favorittmapper:** Legg til en snarvei til mappen i favorittmapper.
-  → **Legg til snarvei på startskjermen:** Legg til en snarvei til en fil eller mappe på startskjermbildet.
-  → **Zip fil:** Komprimer filer eller mapper for å opprette en zip-fil.
-  → **Detaljer:** Vis fil- eller mappedetaljer.

## Søke etter en fil

Trykk på , og angi deretter søkekriterier.

## Vise lagringsinformasjon

Trykk på  for å vise informasjon om minnet for enheten og minnekortet.

## Endre visningsmodus

Trykk på  for å endre visningsmodusen.

## Opprette mapper

Trykk på , skriv inn et navn på mappen, og trykk deretter på **OK**.

## Legge til snarveier til mapper

Legg til en snarvei til mapper som du ofte bruker i **Favorittmapper**. Velg en mappe, og trykk på  → **Legg til i Favorittmapper**.

## Legge til FTP-tjenersnarveier på enheten

Legg til en FTP-tjenersnarvei i **Mapper**. Trykk på  → **Legg til FTP-adresse**, angi detaljer for FTP-tjeneren, og trykk deretter på **Utført**.

## Nedlastinger

Bruk denne appen til å se hvilke filer som er lastet ned via appene.

Trykk på **Nedlastinger** på appskjermbildet.



Denne appen kan være utilgjengelig eller ha et annet navn, avhengig av område eller tjenesteleverandør.

Velg en fil for å åpne den med riktig app.

Trykk på  → **Via navn** for å sortere filene etter størrelse.

Trykk på  → **Etter dato** for å sortere filene etter dato.

Trykk på  → **Etter størrelse** for å sortere filene etter størrelse.

Du kan tømme historikken ved å trykke på  → **Tøm liste**.

## KNOX

Bruk denne appen til å skille private data og arbeidsdata og til å få tilgang til bedriftsapper på en sikker måte fra enheten din.

Trykk på **KNOX** på appskjermbildet.

For å starte **KNOX** må du laste ned og installere appen. Trykk på **Installere**, og følg instruksjonene på skjermen.



- Denne appen kan være utilgjengelig eller ha et annet navn, avhengig av område eller tjenesteleverandør.
- For å sikre dataene dine blir **KNOX** og tilknyttede data slettet hvis passordet blir angitt feil flere ganger.

# Reise og lokalt

## Maps

Bruk denne appen til å finne plasseringen til enheten, søke etter steder eller få veibeskrivelser. Trykk på **Maps** på appskjermbildet.



Denne appen kan være utilgjengelig eller ha et annet navn, avhengig av område eller tjenesteleverandør.

## Søke etter plasseringer

Søk etter plasseringer ved å angi en adresse eller et søkeord. Når plasseringen er funnet velger du en plassering for å se detaljert informasjon. Se hjelpefilen for nærmere informasjon.

## Få veibeskrivelser til et reisemål

Trykk på  for å angi start- og sluttplasseringer og velg deretter en reisemetode. Enheten viser rutene for å komme til destinasjonen.

# Innstillinger

## Om Innstillinger

Bruk denne appen til å konfigurere enheten, angi appalternativer og legge til kontoer.

Trykk på **Innstillinger** på appskjermbildet.

## Tilkoblinger

### Wi-Fi

Aktiver Wi-Fi-funksjonen for å koble til et Wi-Fi-nettverk og få tilgang til Internett eller andre nettverksenheter.

Bruk alternativene under ved å trykke på .

- **Avansert:** Tilpass Wi-Fi-innstillingene.
- **WPS-trykknapp:** Koble til et sikret Wi-Fi-nettverk med en WPS-tast.
- **WPS-nøkkeloppføring:** Koble til et sikret Wi-Fi-nettverk med en WPS-PIN-kode.
- **Hjelp:** Vis hjelpeinformasjon for Wi-Fi.

### Konfigurasjon av Wi-Fi-hvilepolicy

På Innstillinger-skjermbildet trykker du på **Tilkoblinger** → **Wi-Fi** →  → **Avansert** → **Behold Wi-Fi på under hvilemodus**.

## Konfigurasjon av nettverksvarsel

Enheten kan oppdage åpne Wi-Fi-nettverk og vise et ikon på statuslinjen for å varsle om tilgjengelighet.

På Innstillinger-skjermbildet kan du trykke på **Tilkoblinger** → **Wi-Fi** →  → **Avansert** og merke av for **Nettverksvarsel** for å aktivere denne funksjonen.

## Wi-Fi Direct

Wi-Fi Direct kobler sammen to enheter direkte via Wi-Fi uten at det kreves et tilgangspunkt.

På Innstillinger-skjermbildet kan du trykke på **Tilkoblinger** → **Wi-Fi** → **Wi-Fi Direct**.

## Bluetooth

Aktiver Bluetooth-funksjonen for å utveksle informasjon over korte avstander.

Du kan bruke flere alternativer ved å trykke på .

- **Tidsavbrudd for synlighet:** Still inn hvor lenge enheten skal være synlig.
- **Mottatte filer:** Vis filer mottatt via Bluetooth-funksjonen.
- **Hjelp:** Vis hjelpeinformasjon for Bluetooth.

## Flymodus

Dette deaktiverer alle trådløsfunksjoner på enheten. Du kan bare bruke tjenester som ikke er avhengige av en nettverkstilkobling.

## Databruk

Hold styr på ditt databruk.

- **Databrukssyklus:** Angi månedlig tilbakestillingsdato for å overvåke din databruk.

Du kan bruke flere alternativer ved å trykke på .

- **Automatisk synkronisering av data:** Aktiver eller deaktiver automatisk synkronisering av apper. Du kan velge hvilken informasjon som skal synkroniseres for hver konto, i **Innstillinger** → **Generelt** → **Kontoer**.
- **Mobile trådløssoner:** Velg mobile trådløssoner for å hindre at appene som kjører i bakgrunnen bruker dem.

## Plassering

Endre innstillinger for tillatelser for plasseringsinformasjon.

- **Modus:** Velg en metode for å samle inn plasseringsdata.
- **Nylige forespørsler om plassering:** Vis hvilke apper som bruker din gjeldende posisjonsinformasjon og deres batteribruk.
- **Plasseringstjenester:** Vis hvilke apper som bruker din gjeldende posisjonsinformasjon.
- **Mine steder:** Konfigurer profiler som skal brukes for bestemte steder når du bruker GPS-, Wi-Fi- eller Bluetooth-funksjoner til å finne plasseringen din.

## Flere nettverk

Tilpass innstillingene for administrering av tilkoblinger til andre enheter eller nettverk.

### Utskrifter

Konfigurer innstillinger for skrivertillegg som er installert på enheten. Du kan søke etter tilgjengelige skrivere eller legge til en manuelt for å skrive ut filer via Wi-Fi eller nettskytjenester.

### VPN

Konfigurer og koble til virtuelle private nettverk (VPN-er).

### Ethernet

Ethernet-valget er tilgjengelig når en Ethernet-adapter er koblet til enheten. Bruk dette valget til å aktivere Ethernet-funksjonen og konfigurere nettverksinnstillingene.

## Enheter i nærheten

- **Enhetsnavn:** Vis enhetsnavnet.
- **Delte kontakter:** Still inn enheten til å dele innholdet ditt med andre enheter.
- **Liste over tillatte enheter:** Vis listen over enheter som har tilgang til enheten din.
- **Liste over ikke-tillatte enheter:** Vis listen over enheter som er blokkert fra tilgang til enheten din.
- **Last ned til:** Velg en minneplassering for lagring av mediefiler.
- **Last opp fra andre enheter:** Still inn enheten til å godta opplasteringer fra andre enheter.

## Screen Mirroring

Aktiver skjerm speiling-funksjonen og del skjermbildet ditt med andre.

## Enhet

### Lyd

Endre innstillingene for forskjellige lyder på enheten.

- **Volum:** Juster volumnivået for musikk og videoer, systemlyder og varsler.
- **Standard varselslyd:** Velg en ringetone for hendelser, slik som for eksempel innkommende meldinger.
- **Berøringslyder:** Angi at enheten skal lage en lyd når du velger en app eller et alternativ på berøringsskjermen.
- **Skjermlåsingslyd:** Angi at enheten skal lage en lyd når du låser eller låser opp berøringsskjermen.
- **Samsung-apper:** Endre varslingsinnstillingene for den enkelte app.
- **Tastetrykklyd:** Angi at enheten skal avgi en lyd når du berører en tast.
- **Lydutgang:** Velg et lydutgangformat for bruk når du kobler enheten til HDMI-enheter. Noen enheter støtter kanskje ikke surroundlydinnstillingen.
- **Adapt Sound:** Tilpass lyden for øret som du bruker mest mens du lytter til musikk.

### Skjerm

Endre innstillingene for skjermen.

- **Lysstyrke:** Angi skjermens lysstyrke.
- **Tidsavbrudd for skjerm:** Angi hvor lenge enheten skal vente før den slår av skjermens bakgrunnslys.
- **Lysvarighet berøringstast:** Angi varigheten for tastebakgrunnslyset.

- **Dagdrøm:** Still inn enheten til å starte en skjermsparer når enheten lades eller er koblet til en skrivebordsdokk.
- **Vis batteriprosent:** Still inn enheten til å vise gjenværende batterilevetid.
- **Rediger etter å ha tatt et bilde av skjermen:** Angi at bilder som er tatt av skjermen, skal redigeres etter at de er tatt.

## Flervindu

Aktiver Flervindu-funksjonen for å kjøre flere apper på skjermen samtidig.

- **Åpne i flervindusvisning:** Angi at enheten skal aktivere Flervindu-funksjonen når du åpner filer fra **Mine filer** eller **Video**.

## Låseskjerm

Endre innstillinger for låseskjermen.

- **Skjermlås:** Aktiver skjermlåsfunksjonen. Disse alternativene kan variere avhengig av hvilken skjermlåsfunksjon som er valgt.
- **Alternativer for klokkewidget:** Konfigurer innstillinger for klokkewidgeten.
  - **Klokkestørrelse:** Endre størrelsen på klokken.
  - **Vis dato:** Still inn enheten til å vise datoen sammen med klokken.
- **Snarveier:** Still inn enheten til å vise og redigere appsnarveier på låseskjermen.



Denne funksjonen kan være utilgjengelig, avhengig av område eller tjenesteleverandør.

- **Personlig melding:** Still inn enheten til å vise en personlig melding på låseskjermen.
  - **Rediger personlig melding:** Rediger den personlige meldingen.
- **Eierinformasjon:** Angi informasjonen som vises med klokken.
- **Opplåsingseffekt:** Velg en effekt for når du låser opp skjermen.
- **Aktivering fra låseskjermen:** Angi at enheten skal gjenkjenne din aktiveringskommando når skjermen er låst.
- **Hjelpetekst:** Still inn enheten til å vise hjelpetekst på låseskjermen.

## Bakgrunnsbilde

Endre innstillingene for bakgrunnsbildet.

- **Startskjerm:** Velg et bakgrunnsbilde til startskjermbildet.
- **Låseskjerm:** Velg et bakgrunnsbilde til låseskjermen.
- **Startskjerm og låseskjerm:** Velg et bakgrunnsbilde til startskjermbildet og låseskjermen.

## Skrifttype

Endre innstillingene for skriften.

- **Skrifttype:** Endre skriftstilen.
- **Skriftstørrelse:** Endre skriftstørrelsen.

## Varselspanel

Tilpass elementene som vises i varselspanelet.

- **Lysstyrke og volum:** Angi at enheten skal vise justeringslinjene for lysstyrke og volum i varselspanelet.
- **Anbefalte apper:** Angi at enheten skal vise en liste over anbefalte apper i varselspanelet basert på handlingene dine, som for eksempel å koble et hodesett til enheten.
- **Angi hurtiginnstillingsknappene:** Reorganiser hurtiginnstillingstastene som vises på varselspanelet.

## Tilgjengelighet

Tilgjengelighetstjenester er spesialfunksjoner for personer med visse fysiske funksjonsbegrensninger. Åpne og aktiver følgende innstillinger for å bedre tilgjengeligheten til enheten.

- **Roter skjerm automatisk:** Angi at grensesnittet skal rotere automatisk når du roterer enheten.
- **Tidsavbrudd for skjerm:** Angi hvor lenge enheten skal vente før den slår av skjermens bakgrunnslys.
- **Uttal passord:** Angi at enheten skal lese opp passordene som du angir med TalkBack.
- **Enkel berøringsmodus:** Angi at enheten skal styre varsler ved å trykke på tasten i stedet for å dra den.
- **Vis snarvei:** Legg til en snarvei til **Tilgjengelighet** eller **TalkBack** på hurtigmenyen som vises når du trykker på og holder inne strømtasten.
- **Adm. tilgjengelighet:** Eksporter eller importer tilgjengelighetsinnstillinger for å dele dem med andre enheter.
  - **Eksporter:** Eksporter de gjeldende tilgjengelighetsinnstillingene som en fil.
  - **Oppdater:** Importer de gjeldende tilgjengelighetsinnstillingene som en fil.
  - **Del via:** Send filen med tilgjengelighetsinnstillinger til andre.
- **TalkBack:** Aktiver TalkBack, som tilbyr taletilbakemelding.
- **Skriftstørrelse:** Endre skriftstørrelsen.
- **Forstørrelse:** Still inn enheten til å zoome inn og ut med fingerbevegelser.
- **Negative farger:** Reverser skjermfargene for å forbedre synligheten.
- **Varselpåminnelse:** Angi at enheten skal varsle deg når du har gått glipp av varsler, og angi et intervall for å gjenta varselet.
- **Tilgjengelighetssnarvei:** Still inn enheten til å aktivere TalkBack når du trykker på og holder inne strømtasten, og deretter trykker på og holder skjermen med to fingre.

- **Tekst-til-tale-alt.:**
  - **Foretrukket TTS-motor:** Velg en talesyntesemotor. Du kan endre innstillingene for talesyntesemotorer ved å trykke på ⚙️.
  - **Talehastighet:** Velg en hastighet for tekst-til-tale-funksjonen.
  - **Lytt til et eksempel:** Lytt til den talte teksten som et eksempel.
  - **Status for standardspråk:** Vis statusen for standardspråket for tekst-til-tale-funksjonen.
- **Lydbalanse:** Juster lydbalansen ved bruk av et tosidig hodesett.
- **Monolyd:** Aktiver monolyd når du hører på lyd i én ørepropp.
- **Slå av alle lyder:** Demp alle enhetslyder.
- **Lysblinkvarsel:** Angi at fotolysen skal blinke ved nye meldinger eller varsler.
- **Google-undertekster (CC):** Angi at enheten skal vise tekster for innhold som støttes av Google, og endre innstillingene for tekster.
- **Samsung-undertekster (CC):** Angi at enheten skal vise tekster for innhold som støttes av Samsung, og endre innstillingene for tekster.
- **Assistentmeny:** Still inn enheten til å vise snarvei-ikonene som hjelper deg med å få tilgang til funksjoner som støttes av eksterne taster eller funksjoner på varselspanelet. Du kan også redigere menyen på snarvei-ikonet.
  - **Dominerende hånd:** Velg venstre eller høyre hånd for enkel bruk av assistentmenyen.
  - **Rediger:** Tilpass elementene som vises på assistentmenyen.
- **Trykk på og hold-forsinkelse:** Angi gjenkjenningstiden for å trykke på og holde skjermen.
- **Interaksjonskontroll:** Aktiver samhandlingskontrollmodus for å begrense reaksjonen til enheten for inndata i en app.

## Sperremodus

Velg hvilke varsler som du vil blokkere og hvor lenge de skal blokkeres.

## Styring

### Språk og inndata

Endre innstillingene for tekstinndata. Noen alternativer kan være utilgjengelig for det valgte språket.

#### Språk

Velg et skjerspråk for alle menyer og apper.

#### Standard

Velg standard tastaturtype for skriving av tekst.

#### Samsung-tastatur

Du kan endre innstillingene for Samsung-tastaturet ved å trykke på .



Tilgjengelige alternativer kan variere etter område eller tjenesteleverandør.

- **Velg inngangsspråk:** Velg språk for tekstinndata.
- **Ordforslag:** Aktiver ordforslagmodus for å forutsi ord basert på det som du skriver inn, og vise ordforslag. Du kan også tilpasse innstillinger for ordforslag.
- **Erstatt automatisk:** Angi at enheten skal korrigere feilstavede og ufullstendige ord ved å trykke på mellomromstasten eller punktum.
- **Automatisk stor forbokstav:** Angi at enheten automatisk skal bruke stor bokstav for første bokstav etter et setningsavsluttende tegn, som for eksempel punktum, spørsmålstegn eller utropstegn.
- **Automatisk mellomrom:** Angi at enheten skal sette inn et mellomrom mellom ord automatisk.
- **Automatisk punktum:** Angi at enheten skal sette inn punktum når du trykker raskt to ganger på mellomromstasten.
- **Ingen:** Angi at enheten skal deaktivere strykefunksjonen på tastaturet.
- **Fortløpende inndata:** Still inn enheten til å skrive inn tekst ved å stryke på tastaturet.
- **Markørkontroll:** Aktiver smarttastaturets navigasjonsfunksjon for å flytte markøren ved å rulle på tastaturet.

- **Lyd:** Angi at enheten skal avgi en lyd når du berører en tast.
- **Forhåndsvis tegn:** Angi at enheten skal vise et stort bilde av hvert tegn som du trykker på.
- **Hjelp:** Åpne hjelpeinformasjon for bruk av Samsung-tastaturet.
- **Nullstill innstillinger:** Tilbakestill innstillingene for Samsung-tastaturet.

## Google taleinntasting

Du kan endre innstillingene for taleinndata ved å trykke på ⚙️.

- **Velg inndataspråk:** Velg inndataspråk for tekstinndata.
- **Blokkér støtende ord:** Still inn enheten til å forhindre at den gjenkjenner støtende ord i taleinndata.
- **Talegjenkjenning uten nettilkobling:** Last ned og installer språkdata for frakoblet bruk av taleinndata.

## Talegjenkjenning

Velg en talegjenkjenningsmotor.



Denne funksjonen vises når du bruker en stemmegjenkjenningsapp.

## Talesøk

For Samsung talegjenkjenning kan du bruke følgende alternativer:

- **Language:** Velg et språk for talegjenkjenning.
- **Open via the home key:** Angi at enheten skal starte **S Voice** når du trykker to ganger på Hjem-tasten.
- **Use location data:** Angi at plasseringsinformasjonen din skal brukes for talesøkresultater.
- **Hide offensive words:** Skjul støtende ord fra talesøkresultater.
- **About:** Vis versjonsinformasjon.
- **Wake up command:** Angi at talegjenkjenning skal starte når du uttaler en aktiveringskommando mens du bruker **S Voice**.

- **Check missed events:** Still inn enheten til å undersøke tapte meldinger eller hendelser når du starter **S Voice** ved å trykke på hodesett-tasten.
- **Home address:** Angi hjemadressen din for å bruke plasseringsinformasjonen med talekommandofunksjonen.
- **Log in to Facebook:** Legg inn informasjon om Facebook-kontoen din for å bruke Facebook med **S Voice**.
- **Log in to Twitter:** Legg inn informasjon om Twitter-kontoen din for å bruke Twitter med **S Voice**.

For Google talegjenkjenning kan du bruke følgende alternativer:

- **Språk:** Velg et språk for talegjenkjenning.
- **Taleutdata:** Angi at enheten skal gi taletilbakemelding for å varsle deg om hva den foretar seg.
- **Blokkér støtende ord:** Skjul støtende ord fra talesøkresultater.
- **Talegjenkjenning uten nettilkobling:** Last ned og installer språkdata for frakoblet bruk av taleinndata.
- **Bluetooth-hodesett:** Still inn enheten slik at den tillater et stemmesøk med et Bluetooth-hodesett, når dette er koblet til enheten.

## Tekst-til-tale-alt.

- **Foretrukket TTS-motor:** Velg en talesyntesemotor. Du kan endre innstillingene for talesyntesemotorer ved å trykke på .
- **Talehastighet:** Velg en hastighet for tekst-til-tale-funksjonen.
- **Lytt til et eksempel:** Lytt til den talte teksten som et eksempel.
- **Status for standardspråk:** Vis statusen for standardspråket for tekst-til-tale-funksjonen.

## Musover

Aktiver Musover-funksjonen for å utføre forskjellige funksjoner mens pekeren fra musen eller styreplaten som er koblet til enheten din, beveger seg over skjermen.

- **Forh.vism. og ikonetik:** Angi at enheten skal vise en forhåndsvisning av innholdet eller sprettoppinformasjon når pekeren peker mot et element.
- **Listerulling:** Angi at enheten skal bla gjennom lister ved å bevege pekeren mot en kant av skjermen.

## Pekerhastighet

Juster pekerhastigheten for musen eller styreplaten som er koblet til enheten.

## Talekontroll

Angi at enheten skal gjenkjenne talekommandoer for å kontrollere enheten din. Du kan velge funksjonene som du vil kontrollere med talekommandoer.

## Bevegelser

Du kan aktivere bevegelsesgjenkjenningsfunksjonen og endre innstillingene som styrer bevegelsesgjenkjenning på enheten din.

- **Zoome:** Still inn enheten til å zoome inn eller ut ved visning av bilder i **Galleri** eller surfing på websider, ved å trykke på og holde to punkter med fingrene og deretter vippe enheten frem og tilbake.
- **Navigere i et bilde:** Still inn enheten til å rulle gjennom et bilde ved å flytte enheten i en hvilken som helst retning når bildet er zoomet inn.

## Håndflatebevegelse

Aktiver funksjonen for håndflatebevegelse for å styre enheten ved å berøre skjermen.

- **Ta et bilde av skjermen:** Still inn enheten til å ta et bilde av skjermen når du drar siden av håndflaten til venstre eller høyre over skjermen.
- **Dempe/sette på pause:** Still inn enheten til å sette medieavspillingen på pause når du berører skjermen med håndflaten.

## Smartskjerm

- **Smart hvilemodus:** Still inn enheten til å hindre at skjermens bakgrunnslys slås av mens du ser på skjermen.
- **Smart rotasjon:** Angi at grensesnittet skal rotere i henhold til ansiktsretningen din.
- **Smart pause:** Still inn enheten til å sette videoavspillingen på pause når du ser bort fra skjermen.

## Generelt

### Kontoer

Legg til e-post- eller SNS-kontoer.

### Nettsky

Endre innstillingene for synkronisering av data eller filer med din Samsung-konto eller Dropbox nettskylagring.

### Sikkerhetskopiering og tilbakestilling

Endre innstillingene for administrasjon av innstillinger og data.

- **Sikkerhetskopier data:** Still inn enheten til å sikkerhetskopiere innstillinger og appdata til Google-tjeneren.
- **Sikkerhetskopier konto:** Opprett eller rediger Google-sikkerhetskopikontoen din.
- **Automatisk gjenoppretting:** Still inn enheten til å gjenopprette innstillinger og appdata dersom apper reinstallerer på enheten.
- **Nullstill til fabrikkdata:** Tilbakestill innstillingene til fabrikkstandard og slett alle dataene.

### Dato og tid

Du kan bruke og endre følgende innstillinger for å styre hvordan enheten viser klokkeslett og dato.



Hvis batteriet lades fullstendig ut eller tas ut av enheten, vil både klokkeslettet og datoen bli tilbakestilte.

- **Still inn dato:** Angi gjeldende dato manuelt.
- **Angi klokkeslett:** Angi gjeldende klokkeslett manuelt.
- **Velg tidssone:** Angi din tidssone.
- **Bruk 24-timersformat:** Vis tid i 24-timersformat.
- **Velg datoformat:** Velg et datoformat.

## Tilbehør

Endre tilbehørsinnstillingene.

- **Dokklyd:** Angi at enheten skal spille av en lyd når den kobles til eller fjernes fra en skrivebordsdokk.
- **Lydutgangsmodus:** Still inn enheten til bruke dokkhøytaleren når enheten er koblet til en skrivebordsdokk.
- **Lydutgang:** Velg et lydutgangformat for bruk når du kobler enheten til HDMI-enheter. Noen enheter støtter kanskje ikke surroundlydinnstillingen.

## Appstyring

Vis og administrer appene på enheten.

## Standardapper

- **Hjem:** Velg en standardmodus for startskjermbildet.

## Brukere

Konfigurer og behandle brukerprofiler for personlige innstillinger.

## Batteri

Vis hvor mye batteristrøm enheten bruker.

- **Vis batteriprosent:** Still inn enheten til å vise gjenværende batterilevetid.

## Strømsparingsmodus

Aktiver strømsparingsmodus og endre innstillingene for strømsparingsmodus.

- **CPU-strømsparing:** Angi at enheten skal begrense bruk av enkelte systemressurser.
- **Skjermstrømsparing:** Angi at enheten skal redusere skjermens lysstyrke.
- **Lær om strømsparing:** Lær om hvordan du kan redusere batteriforbruket.

## Lagring

Vis minneinformasjon på din enhet og minnekort, eller formater et minnekort.



Når et minnekort formateres, blir alle data på kortet permanent slettet.



Den faktiske tilgjengelige kapasiteten til det interne minnet er mindre enn den angitte kapasiteten fordi operativsystemet og standardapper legger beslag på deler av minnet. Tilgjengelig kapasitet kan endres når du oppgraderer enheten.

## Sikkerhet

Endre innstillingene for å sikre enheten.

- **Krypter enhet:** Opprett et passord for å kryptere data som er lagret på enheten. Du må deretter angi passordet hver gang som du slår på enheten.



Lad batteriet før du aktiverer denne innstillingen, fordi det kan ta mer enn én time å kryptere dataene.

- **Krypter eksternt SD-kort:** Still inn enheten til å kryptere filer på et minnekort.



Hvis du tilbakestiller enheten til fabrikkens standardverdier med denne innstillingen aktivert, kan ikke enheten lese dine krypterte filer. Deaktiver denne innstillingen før du tilbakestiller enheten.

- **Fjernkontroll:** Still inn enheten til å kontrollere en tapt eller stjålet enhet med fjernstyring via Internett. Du må logge deg på Samsung-kontoen din for å kunne bruke denne funksjonen.
  - **Kontoreregistrering:** Legg til eller vis Samsung-kontoen din.
  - **Bruk trådløse nettverk:** Still inn enheten til å tillate innsamling av plasseringsdata eller for å bestemme plasseringen av en tapt eller stjålet enhet via Wi-Fi.
- **Gå til Finn min mobil-nettsiden:** Åpne Finn min mobil-nettsiden ([findmymobile.samsung.com](http://findmymobile.samsung.com)). Du kan spore og kontrollere en tapt eller stjålet enhet på Finn min mobil-nettsiden.
- **Gjør passord synlige:** Still inn enheten til å vise passordene mens de skrives inn.

- **Enhetsadministratorer:** Vis enhetsadministratorene som er installerte på enheten. Du kan gi enhetsadministratorer tillatelse til å legge til nye policyer på enheten.
- **Ukjente kilder:** Angi for å installere apper fra en hvilken som helst kilde. Hvis du ikke velger denne funksjonen vil du bare kunne laste ned apper fra **Play Butikk**.
- **Verifiser apper:** Angi at enheten skal la Google sjekke apper for skadelig atferd før de installeres.
- **Endre sikkerhetsnivå:** Velg nivået for handlinger under sikkerhetspolicyen.
- **Sikkerhetspolicyoppd.:**
  - **Automatiske oppdateringer:** Angi at enheten skal se etter og laste ned sikkerhetsoppdateringer automatisk.
  - **Se etter oppdateringer:** Se etter sikkerhetsoppdateringer.
- **Send sikkerhetsrapporter:** Angi at enheten skal sende sikkerhetsrapporter automatisk når enheten er koblet til et Wi-Fi-nettverk.
- **Lagringstype:** Angi en lagringstype for informasjonsfiler.
- **Klarert informasjon:** Bruk sertifikater og legitimasjon for å oppnå sikker bruk av ulike apper.
- **Installer fra enhetsminne:** Installer krypterte sertifikater som er lagret i USB-minnet.
- **Fjern informasjon:** Slett legitimasjoner fra enheten og tilbakestill passordet.

## Om enheten

Få tilgang til enhetsinformasjon, rediger enhetsnavnet eller oppdater enhetsprogramvaren.

## Google Innstillinger

Bruk denne appen til å konfigurere innstillingene for enkelte Google-funksjoner.

Trykk på **Google Innstillinger** på appskjermbildet.

# Tillegg

## Feilsøking

Vennligst prøv følgende løsninger før du kontakter et Samsung-servicesenter. Det kan hende at enkelte situasjoner ikke gjelder for din enhet.

### Når du slår på enheten din eller mens du bruker den, spør den deg om å angi én av følgende koder:

- **Passord:** Når enhetens låsefunksjon er aktivert, må du oppgi passordet som du valgte for enheten.
- **PIN-kode:** Når du bruker enheten for første gang eller dersom kontroll av PIN-kode er aktivert, må du oppgi PIN-koden som fulgte med SIM- eller USIM-kortet ditt. Du kan deaktivere denne funksjonen ved å bruke Lås SIM-kort-menyen.
- **PUK-kode:** SIM- eller USIM-kortet ditt er blokkert, normalt sett som følge av feil inntasting av PIN-koden flere ganger. Du må angi PUK-koden som du har fått av din tjenesteleverandør.
- **PIN2-kode:** Når du åpner en meny som krever en PIN2-kode, må du angi PIN2-koden som fulgte med SIM- eller USIM-kortet ditt. Kontakt din tjenesteleverandør for mer informasjon.

### Enheten din viser feilmeldinger for nettverk eller tjeneste

- Når du befinner deg i områder med svakt signal eller dårlig mottak, kan det hende at du mister mottakerforholdet. Forflytt deg til et annet område og forsøk på nytt. Når du forflytter deg, kan det hende at feilmeldinger gjentas flere ganger.
- Du kan ikke åpne enkelte alternativer uten et abonnement. Ta kontakt med din tjenesteleverandør for mer informasjon.

### Enheten din slår seg ikke på

- Når batteriet er fullstendig utladet, slås ikke enheten på. Lad opp batteriet helt før du slår på enheten.
- Det kan hende at batteriet er feil satt inn. Sett inn batteriet på nytt.
- Tørk av begge de gullfargede kontaktene og sett inn batteriet igjen.

## Berøringsskjermen reagerer sakte eller feil

- Hvis du fester et beskyttelsesdeksel eller tilleggsutstyr på berøringsskjermen, kan det hende at berøringsskjermen ikke fungerer korrekt.
- Hvis du bruker hansker, hvis hendene dine ikke er rene når du berører skjermen, eller hvis du trykker på skjermen med skarpe gjenstander eller med fingertuppene, kan det hende at berøringsskjermen ikke fungerer.
- Fuktige forhold eller kontakt med vann kan føre til funksjonsfeil på berøringsskjermen.
- Start enheten din på nytt for å fjerne alle midlertidige programvarefeil.
- Kontroller at enhetens programvare er oppgradert til den nyeste versjonen.
- Hvis berøringsskjermen er ripet eller skadet, går du til et Samsung-servicesenter.

## Enheten din fryser eller har uopprettelige feil

Hvis enheten fryser eller henger seg opp, kan det hende at du må lukke apper eller fjerne batteriet og sette det inn igjen, og så slå på enheten, for å gjenopprette funksjonaliteten. Hvis enheten fryser helt og ikke lengre reagerer, trykker du på og holder inne strømtasten i mer enn 7 sekunder for å starte den på nytt.

Hvis dette ikke løser problemet, kan du gjenopprette fabrikkinnstillingene. På appskjermbildet trykker du på **Innstillinger** → **Generelt** → **Sikkerhetskopiering og tilbakestilling** → **Nullstill til fabrikkdata** → **Tilbakestill enhet** → **Slett alt**. Før du utfører tilbakestilling til fabrikkinnstilte data, må du huske å ta reservekopier av alle viktige data som er lagret på enheten.

Hvis problemet fremdeles ikke er løst, tar du kontakt med et Samsung-servicesenter.

## Anrop kobles ikke til

- Kontroller at du bruker korrekt mobilnettverk.
- Forsikre deg om at du ikke har angitt anropssperring for telefonnummeret som du ringer til.
- Forsikre deg om at du ikke har angitt anropssperring for telefonnummeret som ringer til deg.

## Andre hører ikke at du snakker under en samtale

- Forsikre deg om at du ikke dekker til den innebygde mikrofonen.
- Forsikre deg om at mikrofonen er i nærheten av munnen din.
- Hvis du bruker et hodesett må du forsikre deg om at det er riktig tilkoblet.

## Det er ekko under en samtale

Tilpass lydstyrke ved å trykke på volumtasten eller forflytt deg til et annet område.

## En mobilnettverkstilkobling til Internett blir ofte frakoblet eller lydkvaliteten er dårlig

- Forsikre deg om at du ikke blokkerer enhetens innvendige antenne.
- Når du befinner deg i områder med svakt signal eller dårlig mottak, kan det hende at du mister mottakerforholdet. Det kan også hende at du har tilkoblingsproblemer grunnet problemer med tjenesteleverandørens basestasjon. Forflytt deg til et annet område og forsøk på nytt.
- Når du bruker enheten mens du forflytter deg, kan trådløse nettverktjenester deaktiveres grunnet problemer med tjenesteleverandørens nettverk.

## Batteriikonet er tomt

Batterinivået er lavt. Lad opp eller skift ut batteriet.

## Batteriet lader ikke skikkelig (for Samsung-godkjente ladere)

- Sørg for at laderen er koblet til på riktig måte.
- Hvis batteripolene er skitne, kan det hende at batteriet ikke lader skikkelig eller enheten kan slå seg av. Tørk av begge de gullfargede kontaktene og forsøk å lade batteriet igjen.
- Batteriene i enkelte enheter kan ikke skiftes ut av brukeren. For å skifte ut batteriet må du gå til et Samsung-servicesenter.

## Batteriet tømmes raskere enn da jeg kjøpte det

- Dersom du utsetter batteriet for veldig lave eller veldig høye temperaturer, kan nytteladningen reduseres.
- Batteriforbruket øker når du bruker meldingsfunksjoner eller enkelte apper, slik som spill eller Internett.
- Batteriet forbrukes og nytteladningen blir kortere etter hvert.

## Enheten er varm ved berøring

Når du bruker apper som krever mer strøm, eller bruker apper på enheten over lengre tid, kan enheten føles varm ved berøring. Dette er normalt og skal ikke påvirke enhetens levetid eller ytelse.

## Feilmeldinger vises når kameraet startes

Enheten din må ha tilstrekkelig tilgjengelig minne og batteristrøm for å bruke kameraappen. Hvis du mottar feilmeldinger når du starter kameraet, kan du forsøke følgende:

- Lad batteriet eller skift det ut med et batteri som er fulladet.
- Frigjør minne ved å overføre filer til en datamaskin eller ved å slette filer på enheten.
- Start enheten på nytt. Hvis du fortsatt har problemer med kameraappen etter å ha fulgt disse tipsene, tar du kontakt med et Samsung-servicesenter.

## Fotokvaliteten er dårligere enn forhåndsvisningen

- Kvaliteten på dine bilder kan variere, avhengig av omgivelsene og de fotograferingsteknikkene som du bruker.
- Hvis du tar bilder i mørke områder, om natten, eller innendørs, kan det oppstå forstyrrelser i bildene eller de kan være ute av fokus.

## Feilmeldinger oppstår når du åpner multimediafiler

Hvis du mottar feilmeldinger eller filene ikke spilles av, kan du prøve følgende når du åpner multimediafiler på enheten:

- Frigjør minne ved å overføre filer til en datamaskin eller ved å slette filer på enheten.
- Forsikre deg om at musikkfilen ikke er Digital Rights Management (DRM)-beskyttet. Hvis filen er DRM-beskyttet må du forsikre deg om at du har korrekt lisens eller nøkkel til å spille av filen.
- Forsikre deg om at enheten din støtter filtypen.

- Enheten din støtter bilder og videoer tatt med enheten. Det kan hende at bilder og videoer tatt med andre enheter ikke fungerer korrekt.
- Enheten din støtter multimediafiler som er godkjent av din nettverkstjenesteleverandør eller tjenesteleverandører av tilleggstjenester. Det kan hende at noe innhold som finnes på Internett, slik som ringetoner, videoer, eller bakgrunnsbilder, ikke fungerer skikkelig.

## En annen Bluetooth-enhet kan ikke lokaliseres

- Forsikre deg om at Bluetooth-funksjonen er aktivert på enheten din.
- Forsikre deg om at Bluetooth-funksjonen er aktivert på den enheten som du vil koble deg til.
- Forsikre deg om at enheten din og den andre Bluetooth-enheten er innenfor maksimal Bluetooth-rekkevidde (10 m).

Hvis tipsene ovenfor ikke løser problemet, tar du kontakt med et Samsung-servicesenter.

## Det blir ikke opprettet en forbindelse når du kobler enheten til en datamaskin

- Forsikre deg om at USB-kabelen som du bruker, er kompatibel med enheten.
- Forsikre deg om at du har korrekt driver installert og oppdatert på datamaskinen din.
- Hvis du bruker Windows XP, må du kontrollere at du har Windows XP Service Pack 3 eller høyere installert på datamaskinen.
- Forsikre deg om at du har Samsung Kies eller Windows Media Player 10 eller høyere installert på datamaskinen.

## Enheten din finner ikke din gjeldende plassering

GPS-signaler kan være hindret på enkelte steder, slik som innendørs. Still inn enheten slik at den bruker Wi-Fi- eller mobilnettverk for å finne din gjeldende plassering i disse situasjonene.

## Data lagret på enheten er gått tapt

Ta alltid sikkerhetskopier av all viktig data lagret på enheten. Hvis ikke vil du ikke kunne gjenopprette data hvis de blir ødelagte eller går tapt. Samsung påtar seg ikke ansvar for tap av data lagret på enheten.

## Det er en liten åpning rundt utsiden av enhetsdekselet

- Denne åpningen er en nødvendig produksjonsfunksjon og mindre risting eller vibrering av deler kan oppstå.
- Over tid kan friksjon mellom deler føre til at denne åpningen utvides litt.

## Ta ut batteriet

- Hvis du vil ta ut batteriet, **må** du gå til et autorisert servicesenter med følgende instruksjoner.
- Av sikkerhetsgrunner **må du ikke prøve å ta ut batteriet selv**. Hvis batteriet ikke tas ut på riktig måte, kan det føre til skade på batteriet og enheten, resultere i personskader og/eller gjøre enheten utrygg.
- Samsung påtar seg intet ansvar for eventuelle skader eller tap (uansett om det er i eller utenfor kontrakt, inkludert uaktsomhet) som kan oppstå fordi disse instruksjonene og advarslene ikke er fulgt helt nøyaktig, annet enn dødsfall eller personskader som skyldes Samsungs uaktsomhet.

**1** Ta ut minnekortet.

**2** Sett inn verktøyet for å åpne enheten i åpningen mellom enhetsskjermen og bakdekselet. Skill deretter skjermen fra bakdekselet ved å tvinge dem fra hverandre med verktøyet.



Vær forsiktig når du setter inn verktøyet så du ikke skader de interne komponentene i enheten.

**3** Fortsett å sette inn verktøyet igjen og tvinge skjermen og bakdekselet fra hverandre med så små mellomrom som mulig rundt enheten.



Drei bakdekselet forsiktig og kontroller at krokene ikke er skadet.

**4** Når skjermen er løs, skiller du skjermen og bakdekselet helt.

Legg deretter bakdekselet til side, og plasser skjermen med skjermssiden ned på et flatt underlag.

**5** Løsne og fjern de fire skruene fra batteriet.

**6** Koble fra batterikontakten, og fjern tapen.

**7** Ta ut batteriet ved å dra opp i uttrekksfliken.



Ikke bruk andre verktøy enn uttrekksfliken når du skal ta ut batteriet. Det kan føre til skader på batteriet.

Noe innhold kan være annerledes for enheten din. Dette avhenger av område, tjenesteleverandør eller programvareversjon og kan endres uten forvarsel.



Trenger du hjelp eller har spørsmål, henviser vi til [www.samsung.no](http://www.samsung.no).

Klikk inn på "SUPPORT" => "Hjelp og feilsøking" eller søk ved hjelp av modellnummer.

Alternativt, ring vår kundesupport Tel: 815-56 480