



SM-T700

Manual de usuario

Contenido

Lea la siguiente información antes de comenzar

Para comenzar

- 7 Contenido de la caja
- 8 Diseño del dispositivo
- 10 Cargar la batería
- 12 Usar la tarjeta de memoria
- 14 Encender y apagar el dispositivo
- 15 Bloquear y desbloquear la pantalla

Nociones básicas

- 16 Usar la pantalla táctil
- 19 Diseño de la pantalla Inicio
- 22 Panel de notificaciones y panel de ajustes rápidos
- 26 Abrir aplicaciones
- 26 Instalar o desinstalar aplicaciones
- 28 Introducir texto
- 30 Captura de pantalla
- 31 Mis Archivos
- 33 Función de ahorro de energía
- 34 Ver información de ayuda

Conectividad de red

- 35 Wi-Fi
- 36 Internet

Movimientos y funciones de accesibilidad

- 37 Movimientos
- 39 Multiwindow
- 44 Caja de herramientas
- 44 Aumentar la sensibilidad de la pantalla táctil

Personalizar

- 45 Configurar las pantallas Inicio y Aplicaciones
- 51 Establecer fondos de pantalla y melodías
- 52 Cambiar el método de desbloqueo de la pantalla
- 53 Escáner dactilar
- 56 Modo Privado
- 57 Usuarios múltiples
- 58 Transferir datos de un dispositivo anterior
- 60 Configurar cuentas

Contactos

- 61 Añadir contactos
- 62 Administrar contactos

Cámara

- 65 Disparo básico
- 68 Modos de disparo
- 71 Ajustes de la cámara

Galería

- 74 Ver fotos o vídeos
- 76 Editar fotos o vídeos
- 82 Ajustes de galería

Multimedia

- 83 Música
- 86 Vídeo

Aplicaciones y funciones útiles

- 89 Modo Niños
- 92 S Finder
- 93 Calendario
- 96 S Voice
- 98 Correo electrónico
- 101 Calculadora
- 101 Reloj
- 102 Smart Remote
- 106 WebEx
- 117 Businessweek+
- 118 Dropbox
- 119 Evernote
- 120 Flipboard

- 121 Hancom Office Viewer
- 124 NYTimes
- 125 Google apps

Conectarse a otros dispositivos

- 127 Bluetooth
- 129 Wi-Fi Direct
- 131 Quick connect
- 133 SideSync 3.0
- 139 Remote PC
- 144 Screen Mirroring
- 146 Impresión móvil

Administrador de dispositivo y datos

- 147 Actualizar el dispositivo
- 148 Transferir archivos entre el dispositivo y un ordenador
- 149 Hacer copias de seguridad y restaurar datos
- 150 Restablecer datos

Ajustes

- 151 Sobre los ajustes
- 151 CONEXIONES
- 155 DISPOSITIVO
- 160 GENERAL
- 165 APLICACIONES

Accesibilidad

- 166 Acerca de las funciones de accesibilidad
- 167 Usar el botón Inicio para abrir los menús de accesibilidad
- 167 Respuestas de voz (TalkBack)
- 178 Cambiar el tamaño de fuente
- 178 Ampliar la pantalla
- 178 Definir recordatorios de notificaciones
- 179 Invertir los colores de la pantalla
- 179 Ajuste de color
- 180 Configurar la notificación de flash
- 180 Desactivar todos los sonidos
- 180 Configuración de subtítulos
- 181 Ajustar el balance de sonido
- 181 Audio mono
- 182 Menú de asistencia
- 184 Configurar las opciones de pulsación
- 184 Control de interacción
- 185 Usar el modo de pulsación simple
- 185 Administrar los ajustes de accesibilidad
- 186 Usar otras funciones útiles

Apéndice

- 187 Solución de problemas
- 192 Quitar la batería

Lea la siguiente información antes de comenzar

Lea este manual antes de usar el dispositivo para garantizar su uso correcto y seguro.

- Las descripciones se basan en los ajustes predeterminados del dispositivo.
- Algunos de los contenidos pueden diferir del dispositivo, según la región, el proveedor de servicios o el software del dispositivo.
- El contenido (contenido de alta calidad) que exija un alto uso de la CPU y la memoria RAM afectará al rendimiento general del dispositivo. Las aplicaciones relacionadas con el contenido podrían no funcionar correctamente, según las especificaciones del dispositivo y el entorno en el que lo use.
- Samsung no se hace responsable de los problemas de rendimiento provocados por aplicaciones de cualquier proveedor aparte de Samsung.
- Samsung no se hace responsable de los problemas de rendimiento o las incompatibilidades provocadas por la edición de los ajustes de registro o la alteración del software del sistema operativo. El intento de personalizar el sistema operativo puede provocar que el dispositivo o las aplicaciones funcionen de forma incorrecta.
- El software, las fuentes de sonido, los fondos de pantalla, las imágenes y los demás contenidos multimedia que vienen con el dispositivo tienen una licencia de uso limitado. Extraer y usar estos materiales para propósitos comerciales o de otra naturaleza constituye una violación de las leyes de derechos de autor. Los usuarios son completamente responsables del uso ilegal de los recursos multimedia.
- Las aplicaciones predeterminadas que vienen con el dispositivo se encuentran sujetas a actualizaciones y podrían dejar de ser compatibles sin previo aviso. En caso de tener alguna pregunta sobre una de las aplicaciones incluidas con el dispositivo, póngase en contacto con el Servicio de Atención Técnica (SAT) de Samsung. En el caso de las aplicaciones instaladas por el usuario, póngase en contacto con los proveedores de servicios correspondientes.
- Si modifica el sistema operativo del dispositivo o instala software de fuentes no oficiales, podría provocar el mal funcionamiento del dispositivo y la corrupción o la pérdida de datos. Estas acciones constituyen una violación del acuerdo de licencia de Samsung y anularán la garantía.

Iconos instructivos



Advertencia: situaciones que pueden provocarle lesiones a usted o a otras personas



Precaución: situaciones que pueden provocar daños al dispositivo o a otros equipos



Nota: notas, sugerencias de uso o información adicional

Para comenzar

Contenido de la caja

En la caja del producto encontrará:

- Dispositivo
- Guía de inicio rápido



- Los elementos que vienen con el dispositivo y cualquier accesorio disponible pueden variar según la región o el proveedor de servicios.
- Los productos suministrados están diseñados solo para este dispositivo y podrían no ser compatibles con otros.
- La apariencia y las especificaciones están sujetas a cambios sin previo aviso.
- Podrá comprar accesorios adicionales en su distribuidor local de Samsung. Asegúrese de que sean compatibles con el dispositivo antes de comprarlos.
- Use solo accesorios aprobados por Samsung. Los fallos de funcionamiento provocados por el uso de accesorios no aprobados no están cubiertos por el servicio de garantía.
- La disponibilidad de los accesorios se encuentra sujeta a cambios según las empresas fabricantes. Para obtener más información sobre los accesorios disponibles, consulte el sitio web de Samsung.



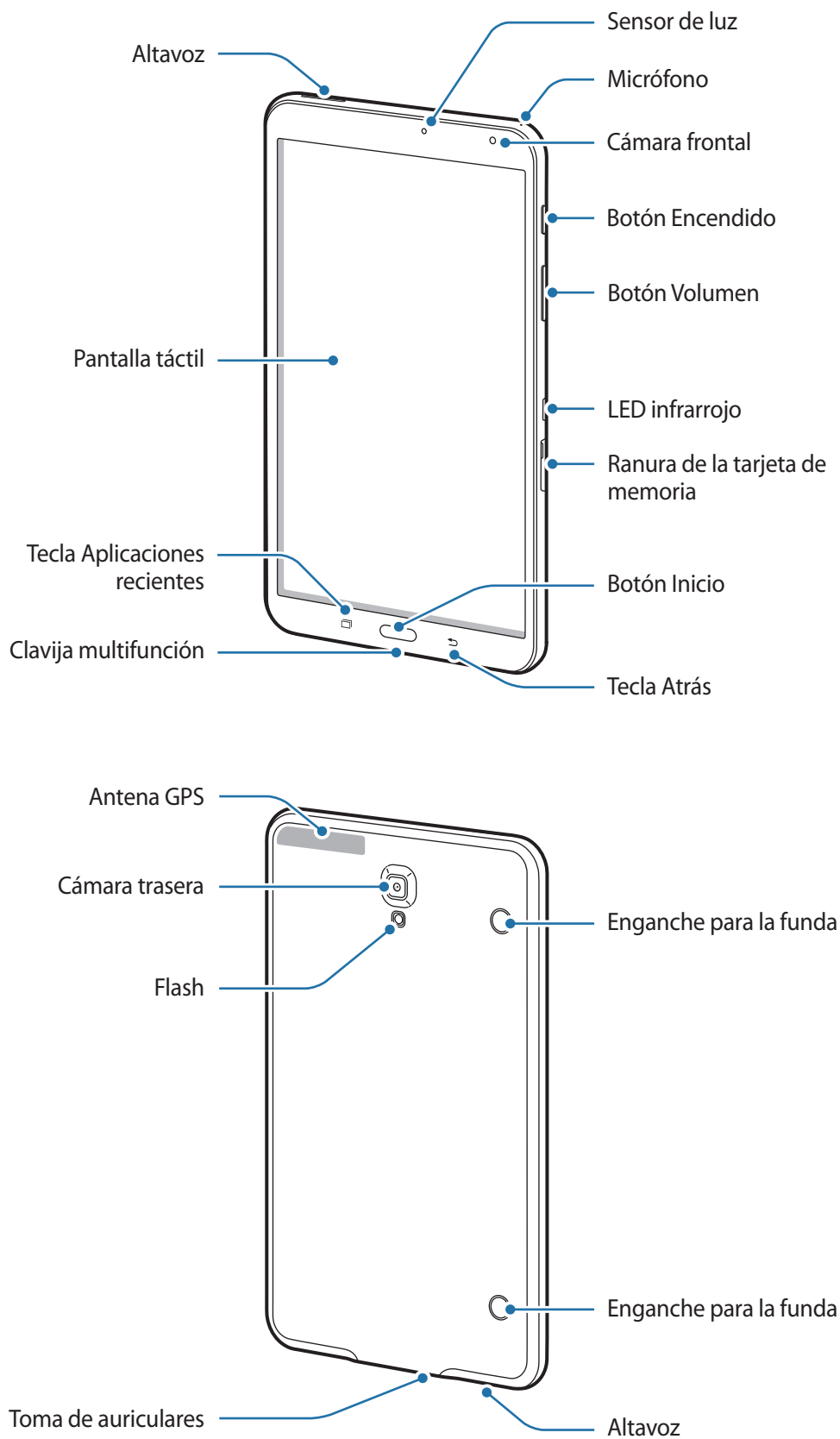

Diseño del dispositivo





- No cubra el área de la antena con las manos u otros objetos. Esto podría provocar problemas de conectividad o agotar la batería.
- Se recomienda usar un protector de pantalla aprobado por Samsung. Los protectores de pantalla no aprobados podrán provocar errores de funcionamiento en los sensores.
- No deje que la pantalla táctil entre en contacto con el agua. Es posible que la pantalla táctil no funcione correctamente en ambientes húmedos o si se moja.

Botones y teclas

| Botón/tecla | Función |
|---|--|
|  Encendido | <ul style="list-style-type: none">• Manténgalo pulsado para encender o apagar el dispositivo.• Púlselo para encender o bloquear la pantalla. |
|  Aplicaciones recientes | <ul style="list-style-type: none">• Púlsela para abrir la lista de aplicaciones recientes.• Manténgala pulsada para acceder a las opciones adicionales de la pantalla actual. |
|  Inicio | <ul style="list-style-type: none">• Púlselo para encender la pantalla cuando esté bloqueada.• Púlselo para volver a la pantalla Inicio.• Púlselo dos veces para iniciar S Voice.• Manténgalo pulsado para iniciar Google. |
|  Atrás | <ul style="list-style-type: none">• Púlsela para volver a la pantalla anterior. |
|  Volumen | <ul style="list-style-type: none">• Púlselo para ajustar el volumen del dispositivo. |

Cargar la batería

Use el cargador para cargar la batería antes de usarla por primera vez.



Utilice solo cargadores, baterías y cables aprobados por Samsung. Los cargadores o cables no aprobados pueden provocar que la batería explote o dañe el dispositivo.



- Cuando el nivel de batería sea bajo, el icono de la batería estará vacío.
- Si la batería está completamente descargada, no podrá encender el dispositivo inmediatamente después de conectar el cargador. Espere a que la batería agotada se cargue durante algunos minutos antes de encender el dispositivo.
- Si utiliza varias aplicaciones a la vez, aplicaciones de red o aplicaciones que requieran una conexión con otro dispositivo, la batería se agotará rápidamente. Para evitar desconectarse de la red o perder energía durante la transferencia de datos, siempre use estas aplicaciones después de cargar la batería por completo.

Conecte el cable USB al adaptador de alimentación USB y después conecte el extremo del cable USB a la clavija multifunción.

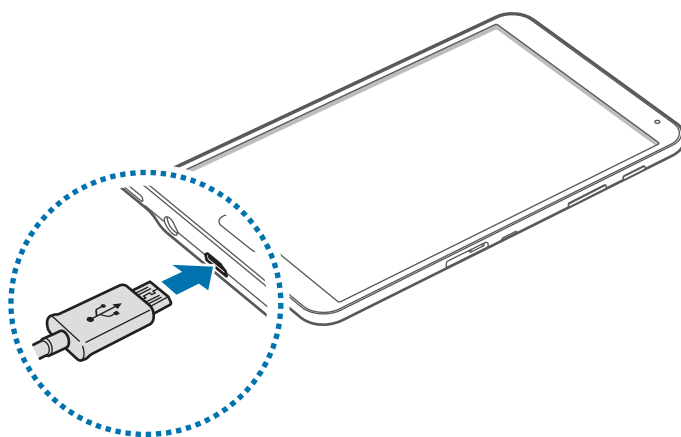

Si conecta el cargador de forma incorrecta, podría provocar daños graves al dispositivo. La garantía no cubre ningún daño provocado por mal uso.



- Puede utilizar el dispositivo mientras se está cargando, pero esto puede provocar que tarde más en cargarse por completo.
- Si el dispositivo recibe una alimentación inestable mientras se carga, la pantalla táctil podría no funcionar. Si esto sucede, desconecte el cargador del dispositivo.
- Es posible que el dispositivo se caliente mientras se carga. Esto es normal y no afecta a la vida útil ni al rendimiento del dispositivo. Si la batería se calienta más de lo normal, el cargador podría dejar de cargar.
- Si el dispositivo no se carga correctamente, llévelo junto con el cargador al Servicio de Atención Técnica (SAT) de Samsung.

Después de cargarlo por completo, desconecte el dispositivo del cargador. Primero desconecte el cargador del dispositivo y luego de la toma de corriente.



El cargador no tiene interruptor de encendido y apagado, por tanto, para detener la entrada de corriente eléctrica, el usuario debe desenchufar el cargador de la red. Además, cuando esté conectado debe permanecer cerca del enchufe. Para ahorrar energía, desenchufe el cargador cuando no esté en uso.

Reducir el consumo de batería

El dispositivo ofrece opciones que ayudan a ahorrar batería. Al personalizar estas opciones y desactivar las funciones en segundo plano, podrá utilizar el dispositivo durante más tiempo antes de volver a cargarlo:

- Cuando no esté usando el dispositivo, bloquee el dispositivo pulsando el botón Encendido.
- Cierre las aplicaciones innecesarias con el administrador de tareas.
- Desactive la función Bluetooth.
- Desactive la función Wi-Fi.
- Desactive la sincronización automática de las aplicaciones.
- Reduzca el tiempo de retroiluminación.
- Disminuya el brillo de la pantalla.

Usar la tarjeta de memoria

Insertar una tarjeta de memoria

El dispositivo admite tarjetas de memoria con una capacidad máxima de 128 GB. Según el fabricante y el tipo de tarjeta, algunas podrían no ser compatibles con el dispositivo.



- Algunas tarjetas de memoria podrían no ser completamente compatibles con el dispositivo. El uso de una tarjeta de memoria no compatible puede dañar el dispositivo o la tarjeta de memoria y puede dañar los datos almacenados en la tarjeta.
- Asegúrese de insertar la tarjeta de memoria con el lado correcto hacia arriba.



- El dispositivo admite los sistemas de archivos FAT y exFAT para las tarjetas de memoria. Si inserta una tarjeta formateada con un sistema de archivos diferente, el dispositivo le solicitará que vuelva a formatear la tarjeta de memoria.
- La escritura y el borrado frecuentes de datos acortarán la vida útil de la tarjeta de memoria.
- Cuando inserte una tarjeta de memoria en el dispositivo, el directorio de archivos de la tarjeta de memoria aparecerá en la carpeta **Mis Archivos** → **Tarjeta SD**.

- 1 Abra la cubierta de la ranura de la tarjeta de memoria.
- 2 Inserte una tarjeta de memoria de manera que el chip quede orientado hacia abajo.

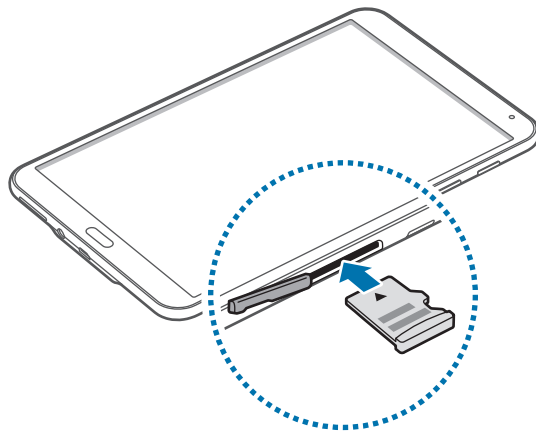

- 3 Inserte la tarjeta de memoria en la ranura hasta que se ajuste en su sitio.
- 4 Cierre la cubierta de la ranura de la tarjeta de memoria.

Extraer la tarjeta de memoria

Antes de retirar una tarjeta de memoria, deshabilítela para hacer una extracción segura. En la pantalla Inicio, pulse → **Ajustes** → **GENERAL** → **Almacenamiento** → **Retirar tarjeta SD**.

- 1 Abra la cubierta de la ranura de la tarjeta de memoria.
- 2 Empuje la tarjeta de memoria hasta que se expulse del dispositivo, y luego retírela.
- 3 Cierre la cubierta de la ranura de la tarjeta de memoria.



No retire la tarjeta de memoria mientras el dispositivo esté transfiriendo información o accediendo a ella. Si lo hace, podría provocar la pérdida o la corrupción de los datos, o podría dañar la tarjeta de memoria o el dispositivo. Samsung no se hace responsable de las pérdidas de datos por el mal uso de tarjetas de memoria dañadas, incluyendo la pérdida de datos.

Formatear la tarjeta de memoria

Una tarjeta de memoria formateada en un ordenador podría no ser compatible con el dispositivo. Formatee la tarjeta de memoria desde el dispositivo.

En la pantalla Inicio, pulse  → **Ajustes** → **GENERAL** → **Almacenamiento** → **Formatear tarjeta SD** → **FORMATEAR** → **ELIMINAR TODO**.



Antes de formatear la tarjeta de memoria, recuerde hacer copias de seguridad de los datos almacenados en el dispositivo. La garantía del fabricante no cubre la pérdida de datos ocasionada por las acciones del usuario.

Encender y apagar el dispositivo

Mantenga pulsado el botón Encendido durante algunos segundos para encender el dispositivo.

Cuando encienda el dispositivo por primera vez o después de restablecer los datos de fábrica, siga las instrucciones de la pantalla para configurarlo.

Para apagar el dispositivo, mantenga pulsado el botón Encendido y después pulse **Apagar**.

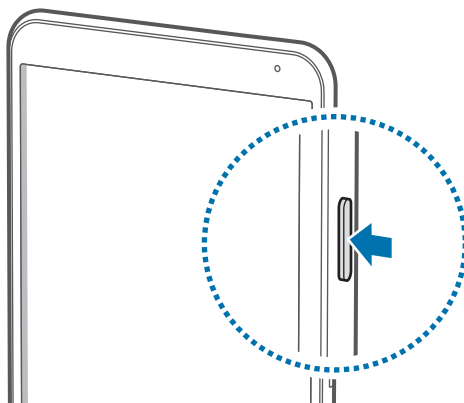

Respete todas las advertencias publicadas y las indicaciones del personal oficial cuando se encuentre en áreas en las que el uso de dispositivos inalámbricos esté restringido, como aviones y hospitales.

Bloquear y desbloquear la pantalla

Al pulsar el botón Encendido, la pantalla se apagará y el dispositivo se bloqueará. Además, la pantalla se apagará y se bloqueará automáticamente si no usa el dispositivo durante un tiempo específico.

Para desbloquear la pantalla, pulse el botón Encendido o el botón Inicio y deslice el dedo en cualquier dirección dentro de la zona de desbloqueo de la pantalla.

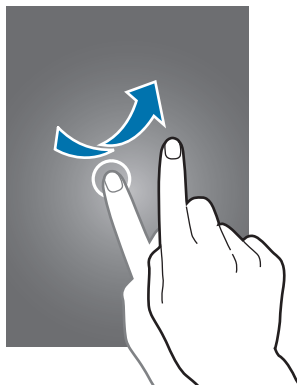

Podrá cambiar el código de desbloqueo para desbloquear la pantalla. Consulte [Cambiar el método de desbloqueo de la pantalla](#) para obtener más información.

Nociones básicas

Usar la pantalla táctil



- No deje que la pantalla táctil entre en contacto con otros dispositivos eléctricos. Las descargas electrostáticas pueden hacer que la pantalla táctil no funcione correctamente.
- Para evitar dañar la pantalla táctil, no la pulse con elementos puntiagudos ni la presione excesivamente con los dedos.



- El dispositivo podría no reconocer las entradas táctiles que realice cerca de los bordes de la pantalla, dado que estos se encuentran fuera del área de entradas táctiles.
- Si deja la pantalla táctil inactiva durante mucho tiempo, podrían aparecer imágenes desvirtuadas. Cuando no use el dispositivo, apague la pantalla táctil.
- Se recomienda usar los dedos al utilizar la pantalla táctil.

Pulsar

Para abrir una aplicación, seleccionar un elemento del menú, pulsar un botón de la pantalla o introducir un carácter con el teclado de la pantalla, pulse la pantalla con el dedo.

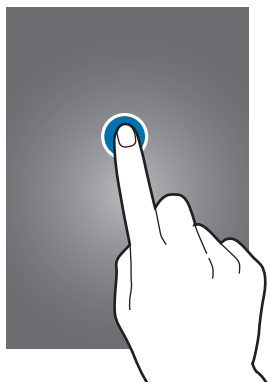

Pulsación larga

Mantenga pulsado un elemento o la pantalla durante más de 2 segundos para acceder a las opciones disponibles.



Mover

Para mover un elemento, mantenga pulsado el elemento y muévelo hasta la ubicación que quiera.

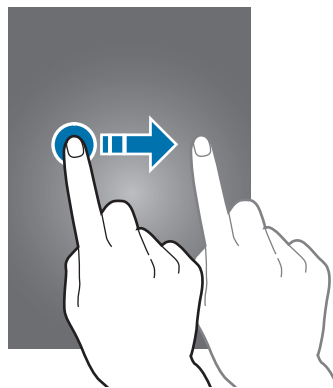

Doble pulsación

Pulse dos veces una página web o una imagen para aumentar el zoom. Pulse dos veces otra vez para volver al tamaño original.

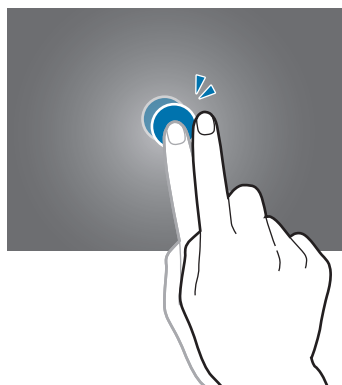

Deslizar

Deslice la pantalla Inicio o la pantalla Aplicaciones hacia la izquierda o derecha para ver otro panel. Deslice la pantalla hacia arriba o abajo para desplazarse a lo largo de una página web o una lista de elementos, como la lista de contactos.

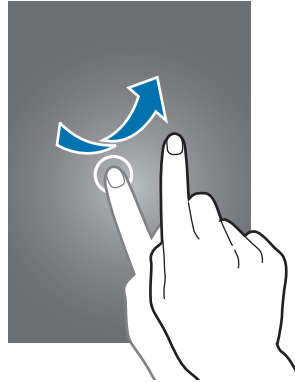

Pellizcar

Separe dos dedos en una página web, un mapa o una imagen para aumentar el zoom. Júntelos para reducir el zoom.

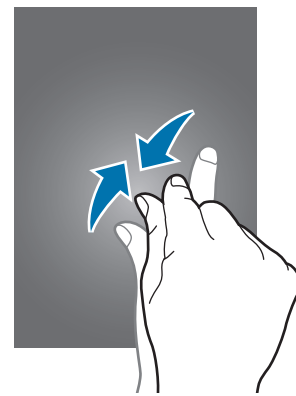
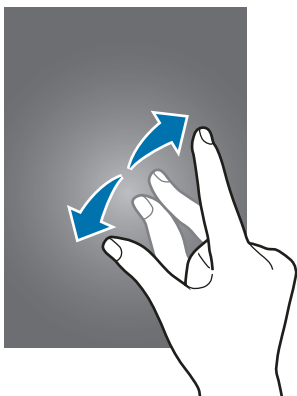

Diseño de la pantalla Inicio

Pantalla Inicio

La pantalla Inicio es el punto de partida para acceder a todas las funciones del dispositivo. La pantalla Inicio tiene dos tipos de paneles diferentes. El panel de la pantalla de inicio clásica muestra widgets, accesos directos a aplicaciones y muchas cosas más, y el panel de la pantalla de inicio de contenido muestra widgets de contenido. Los widgets son pequeñas aplicaciones que inician funciones específicas para proporcionar información y un acceso rápido y cómodo a la pantalla Inicio.

Para ver otros paneles, desplácese hacia la izquierda o hacia la derecha, o pulse uno de los indicadores en la parte inferior de la pantalla. Para personalizar la pantalla Inicio, consulte [Administrar la pantalla de inicio clásica](#) o [Administrar la pantalla de inicio de contenido](#).

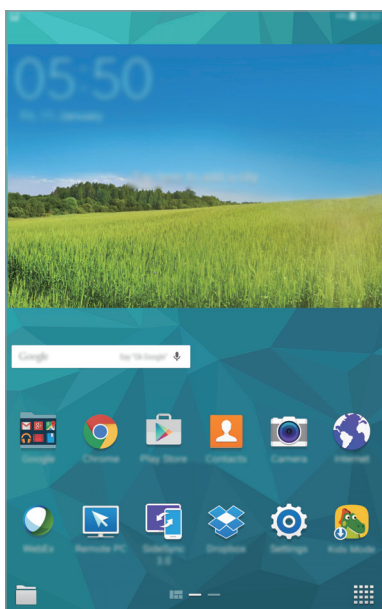

<Pantalla de inicio clásica>

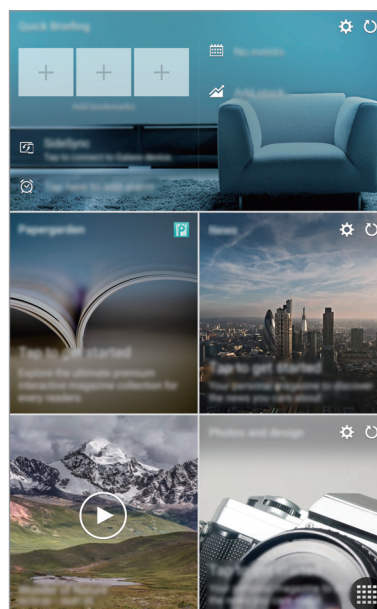

<Pantalla de inicio de contenido>

Pantalla Aplicaciones

La pantalla Aplicaciones contiene los iconos de todas las aplicaciones, incluyendo las últimas instaladas.

En la pantalla Inicio, pulse  para abrir la pantalla Aplicaciones. Para ver otros paneles, desplácese hacia la izquierda o hacia la derecha, o seleccione un indicador en la parte inferior de la pantalla. Para personalizar la pantalla Aplicaciones, consulte [Configurar la pantalla Aplicaciones](#).



Iconos indicadores

Los iconos indicadores aparecen en la barra de estado, en la parte superior de la pantalla. Los iconos que aparecen en la siguiente tabla son los más comunes.



La barra de estado podría no aparecer en la parte superior de la pantalla en algunas aplicaciones. Para mostrar la barra de estado, arrastre la parte superior de la pantalla hacia abajo.

| Icono | Significado |
|-------|--|
| | Conectado a Wi-Fi |
| | Función Bluetooth activada |
| | GPS activado |
| | Función Smart stay o Smart pause activada |
| | Sincronizando con la Web |
| | Alarma activada |
| | Modo Silencio activado |
| | Modo Vibración activado |
| | Modo Avión activado |
| | Se produjo un error o se requiere precaución |
| | Nivel de carga de la batería |

Panel de notificaciones y panel de ajustes rápidos

Usar el panel de notificaciones

Al recibir nuevas notificaciones, como por ejemplo mensajes, aparecerán iconos indicadores en la barra de estado. Para ver más información sobre los iconos, abra el panel de notificaciones y vea los detalles.

Para abrir el panel de notificaciones, desplace la barra de estado hacia abajo. Para cerrar el panel de notificaciones, desplace la barra desde la parte inferior de la pantalla hacia arriba.

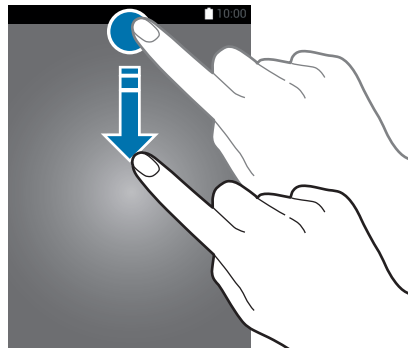

Podrá usar las siguientes funciones en el panel de notificaciones.

Active o desactive las opciones. Mantenga pulsadas las opciones para ver ajustes más detallados.

Abre los **Ajustes**.

Muestra todos los botones de ajustes rápidos.

Ejecuta **S Finder**.

Inicia la función **Quick connect**.



Pulse una notificación y realice varias acciones.

Borra todas las notificaciones.

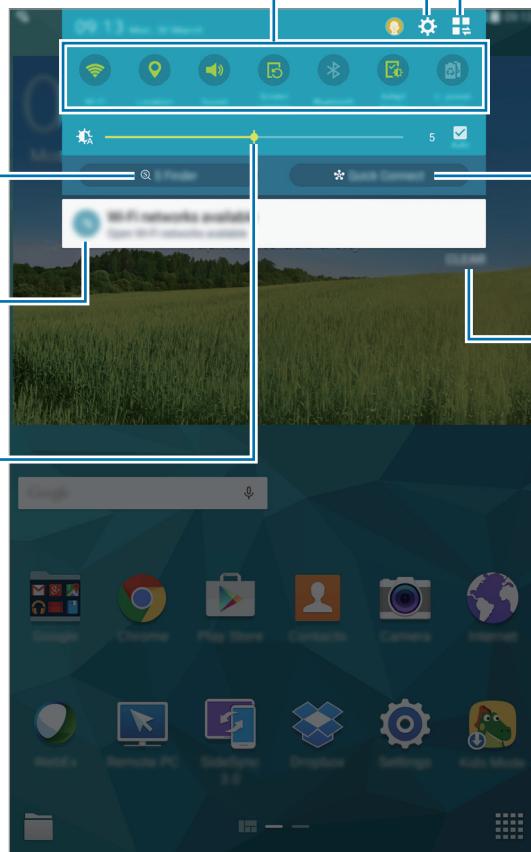
Ajusta el brillo.



Reorganizar los botones de ajustes rápidos

Para volver a organizar los botones de ajustes rápidos en el panel de notificaciones, pulse  → , mantenga pulsado un elemento, y después muévelo a otra ubicación.

Usar el panel de ajustes rápidos

Puede activar o desactivar algunas funciones en el panel de notificaciones. Para activar o desactivar más funciones, abra el panel de ajustes rápidos.

Para abrir el panel de ajustes rápidos, desplace la barra de estado hacia abajo con dos dedos. O pulse  en el panel de notificaciones. Para cerrar el panel de ajustes rápidos, desplace la barra desde la parte inferior de la pantalla hacia arriba.

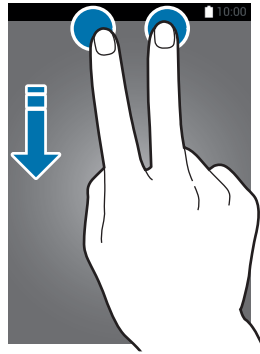

Pulse las siguientes opciones para activar o desactivar esta opción. Podrá ver ajustes más detallados si toca y mantiene pulsado un botón.

- **Wi-Fi:** consulte [Wi-Fi](#) para obtener más información.
- **Ubicación:** consulte [Ubicación](#) para obtener más información.
- **Sonido / Vibración / Silencio:** selecciona un modo de sonido.
- **Rotar pantalla:** permite o evita que la interfaz gire al girar el dispositivo.



Algunas aplicaciones no admiten la rotación de la pantalla.

- **Bluetooth:** consulte [Bluetooth](#) para obtener más información.
- **Adaptar pant:** al activar esta función la pantalla se optimiza automáticamente para varias aplicaciones.
- **Ultra ahorro:** consulte [Modo Ultrahorro de energía](#) para obtener más información.
- **Multiwindow:** consulte [Multiwindow](#) para obtener más información.
- **Caja de herramientas:** consulte [Caja de herramientas](#) para obtener más información.
- **Screen Mirroring:** consulte [Screen Mirroring](#) para obtener más información.
- **Sinc:** al activar esta función, el dispositivo sincroniza automáticamente las aplicaciones, como el calendario o el correo electrónico.
- **Modo lectura:** al activar este modo el dispositivo protege sus ojos al leer por la noche.
- **Smart stay:** al activar esta función, la pantalla permanecerá encendida mientras la esté mirando.
- **Smart pause:** al activar esta función, el dispositivo pausará la reproducción automáticamente cuando retire la vista de la pantalla.
- **Ahorro energía:** consulte [Función de ahorro de energía](#) para obtener más información.
- **Modo Avión:** consulte [Modo Avión](#) para obtener más información.
- **Modo privado:** consulte [Modo Privado](#) para obtener más información.
- **Sensib táctil:** consulte [Aumentar la sensibilidad de la pantalla táctil](#) para obtener más información.

Abrir aplicaciones

En la pantalla Inicio o en la pantalla Aplicaciones, seleccione el icono de una aplicación para abrirla.

Para abrir la lista de aplicaciones que ha usado recientemente, pulse  y seleccione el icono de una aplicación para ejecutarla.

Cerrar una aplicación

Pulse  → **Admin tareas** y, a continuación, pulse **FIN** junto a la aplicación, para cerrarla. Para cerrar todas las aplicaciones activas, pulse **FINALIZAR TODO**. También puede pulsar  → **Cerrar todo**.

Instalar o desinstalar aplicaciones

Galaxy Apps

Use esta aplicación para comprar y descargar aplicaciones.

Pulse **Galaxy Apps** en la pantalla Aplicaciones.



Es posible que esta aplicación no esté disponible según su región o su proveedor de servicios.

Instalar aplicaciones

Busque aplicaciones por categoría o pulse  para buscar una palabra clave.

Seleccione una aplicación para ver información sobre ella. Para descargar aplicaciones gratuitas, pulse **Instalar**. Para comprar y descargar aplicaciones de pago, pulse el precio.



Para cambiar el ajuste de actualización automática, pulse  → **Ajustes** → **Actualizar automáticamente aplicaciones**, y después seleccione una opción.

Play Store

Use esta aplicación para comprar y descargar aplicaciones.

Pulse **Play Store** en la pantalla Aplicaciones.

Instalar aplicaciones

Busque aplicaciones por categoría o pulse  para buscar una palabra clave.

Seleccione una aplicación para ver información sobre ella. Para descargar aplicaciones gratuitas, pulse **INSTALAR**. Para comprar y descargar aplicaciones de pago pulse el precio y siga las instrucciones de la pantalla.



Para cambiar el ajuste de actualización automática, pulse  → **Ajustes** → **Actualizar automáticamente**, y después seleccione una opción.

Descargar aplicaciones sugeridas



Puede ver y descargar aplicaciones específicas para dispositivos Galaxy.

En la pantalla de inicio clásica, pulse el widget de **GALAXY Essentials** o el de **GALAXY Gifts**, y después pulse  junto a una aplicación.

Para descargar todas las aplicaciones de la lista, pulse **Descargar todo**.

Administrar las aplicaciones

Desinstalar o desactivar aplicaciones

Para desactivar aplicaciones predeterminadas, abra la pantalla de aplicaciones y pulse  → **Desinst/deshab aplicaciones**.  aparecerá sobre las aplicaciones que pueda desactivar. Seleccione una aplicación y pulse **DESACTIVAR**.

Para desinstalar aplicaciones descargadas, abra la pantalla de aplicaciones y pulse  → **Aplicaciones descargadas** → **Desinstalar**. O en la pantalla de aplicaciones, pulse **Ajustes** → **APLICACIONES** → **Administrador de aplicaciones**, seleccione una aplicación, y después pulse **DESINSTALAR**.

Activación de aplicaciones

En la pantalla Aplicaciones, pulse **⋮** → **Aplicaciones deshabilitadas**, seleccione aplicaciones, y después pulse **GUARDAR**. O en la pantalla de aplicaciones, pulse **Ajustes** → **APLICACIONES** → **Administrador de aplicaciones**, desplácese hasta **DESACTIVADO**, seleccione una aplicación, y después pulse **GUARDAR**.



- Ocultar aplicaciones: oculta aplicaciones solo en la pantalla. Podrá continuar usando las aplicaciones ocultas.
- Deshabilitar aplicaciones: desactiva ciertas aplicaciones predeterminadas que no pueden desinstalarse del dispositivo. No podrá usar las aplicaciones desactivadas.
- Desinstalar aplicaciones: desinstala aplicaciones descargadas.

Introducir texto

Disposición del teclado

Al introducir texto para enviar mensajes, crear notas u otras opciones, aparecerá un teclado automáticamente.



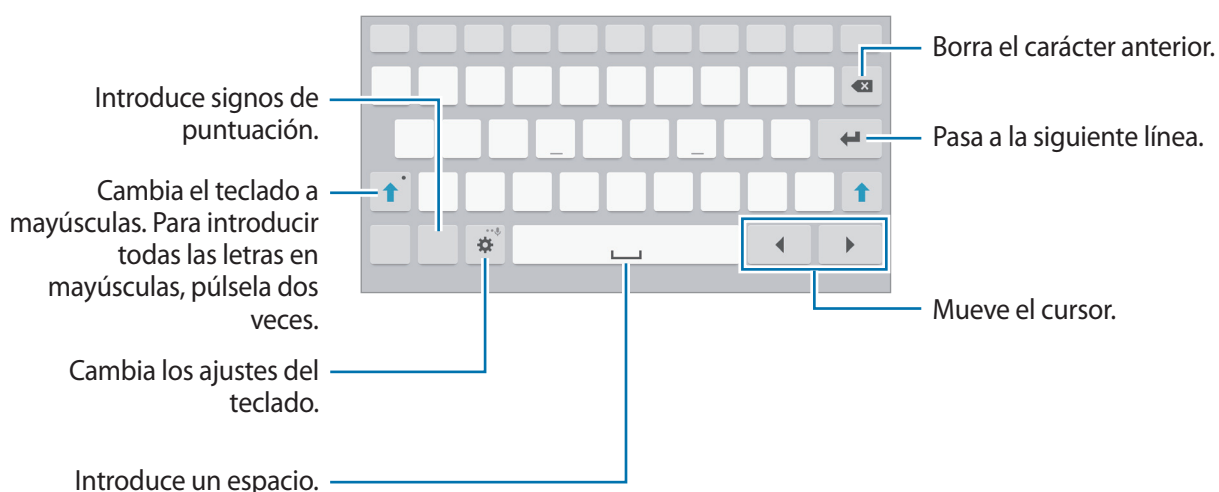

La introducción de texto no funciona en algunos idiomas. Para introducir texto, debe cambiar el idioma de introducción a uno de los idiomas compatibles.



Cambiar el idioma de introducción

Pulse  → **Seleccionar idiomas de entrada**, y después seleccione los idiomas que quiere usar. Si selecciona dos o más idiomas, podrá alternar entre los idiomas de entrada deslizándose hacia la izquierda o la derecha en la barra espaciadora.

Usar las funciones adicionales del teclado

Mantenga pulsado  para usar diversas funciones. Es posible que aparezcan otros iconos diferentes a  según la última función que haya usado.



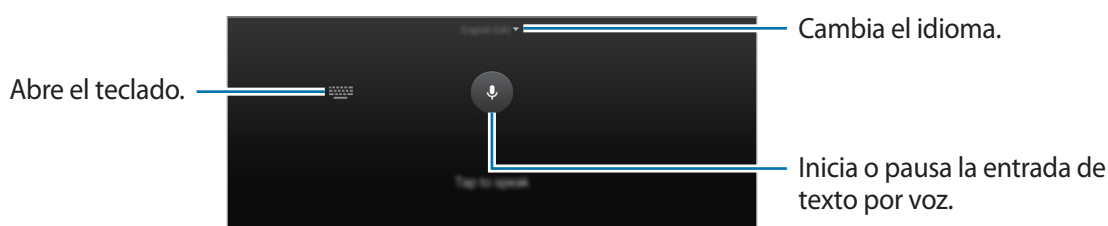

-  : introduce texto por voz.

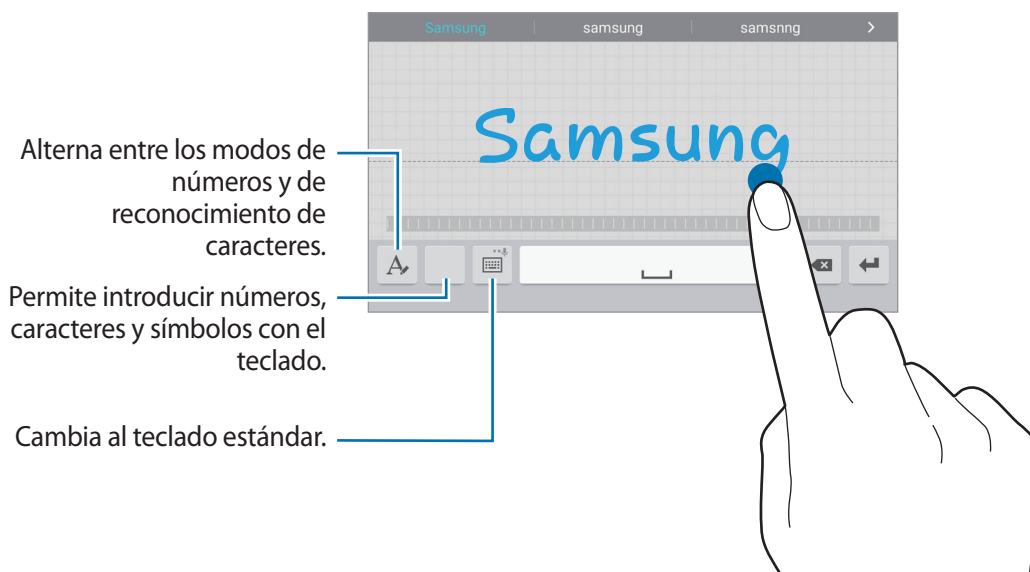

-  : pasa al modo de escritura a mano.





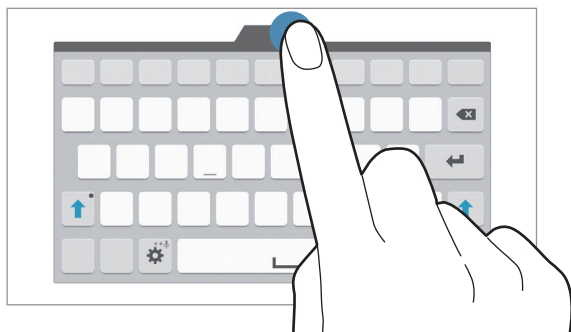

Es posible que esta función no esté disponible dependiendo de la región o de su proveedor de servicios.

-  : añade un elemento del portapapeles.
-  : cambia los ajustes del teclado.
-  : introduce emoticonos.
-  : cambia el tipo de teclado. Podrá mover el teclado hacia otro lugar moviendo la pestaña.



Copiar y pegar

- 1 Mantenga pulsado un texto.
- 2 Desplace  o  para seleccionar el texto que quiera, o pulse **Seleccionar todo** para seleccionar todo el texto.
- 3 Pulse **Copiar** o **Cortar**. El texto seleccionado se guardará en el portapapeles.
- 4 Coloque el cursor donde quiera insertar el texto y pulse  → **Pegar**. O pulse  → **Portapapeles** y seleccione el texto que quiere pegar.

Captura de pantalla

Haga una captura de pantalla mientras usa el dispositivo.

Mantenga pulsado el botón Inicio y el botón Encendido a la vez. La imagen se guardará en la carpeta **Galería** →  → **Álbum** → **Screenshots**. Después de hacer una captura de pantalla, podrá editarla y compartirla con otras personas.

También podrá hacer capturas de pantalla de otras formas. Consulte [Desplazar palma para capturar](#) para obtener más información.



No se pueden hacer capturas de pantalla mientras se usan ciertas aplicaciones.

Mis Archivos

Sobre Mis Archivos

Utilice esta aplicación para acceder a los distintos archivos almacenados en el dispositivo o en otras ubicaciones, como los servicios de almacenamiento en la nube.

Pulse **Mis Archivos** en la pantalla Aplicaciones. O pulse  en la pantalla de inicio clásica.



Pulse  y use las siguientes opciones:

- **Seleccionar:** selecciona archivos o carpetas para aplicar opciones.
- **Eliminar:** elimina archivos o carpetas.
- **Añadir FTP:** añade un acceso directo a un servidor FTP en **Carpetas**.
- **Buscar dispositivos cercanos:** busca dispositivos que tienen la función para compartir multimedia activada.
- **Opciones de pantalla:** cambia las opciones de visualización.









Ver archivos

Pulse **Mis Archivos** en la pantalla Aplicaciones.

Seleccione una carpeta, pulse , y después use una de las siguientes opciones:

- **Seleccionar:** selecciona archivos o carpetas para aplicar opciones.
- **Eliminar:** elimina archivos o carpetas.
- **Ordenar por:** ordena los distintos archivos o carpetas.
- **Añadir a Carpetas favoritas:** añade un acceso directo a una carpeta en las **Carpetas favoritas**.
- **Añadir acceso directo a inicio:** añade un acceso directo a un archivo o una carpeta en la pantalla de inicio clásica.
- **Añadir FTP:** añade un acceso directo a un servidor FTP en **Carpetas**.
- **Buscar dispositivos cercanos:** busca dispositivos que tienen la función para compartir multimedia activada.
- **Opciones de pantalla:** cambia las opciones de visualización.

Mantenga pulsado un archivo o una carpeta, y después use las siguientes opciones:

- : comparte archivos con otras personas.
- : elimina archivos o carpetas.
- : mueve archivos o carpetas a otra carpeta.
- : copia archivos o carpetas a otra carpeta.
-  → **Cambiar nombre:** cambia el nombre del archivo o carpeta.
-  → **Añadir a Carpetas favoritas:** añade un acceso directo a una carpeta en las **Carpetas favoritas**.
-  → **Añadir acceso directo a inicio:** añade un acceso directo a un archivo o una carpeta en la pantalla de inicio clásica.
-  → **Comprimir:** comprime archivos o carpetas para crear un archivo zip.
-  → **Detalles:** muestra los detalles del archivo o la carpeta.

Función de ahorro de energía

Ahorro de energía

Ahorre batería reduciendo las funciones del dispositivo.

En la pantalla de aplicaciones, pulse **Ajustes** → **GENERAL** → **Ahorro de energía**, y después pulse el interruptor **Ahorro de energía** para activarlo. O abra el panel de ajustes rápidos, y pulse **Ahorro energía** para activarlo.

Seleccione una de las siguientes opciones:

- **Restringir rendimiento:** limita varias opciones, como la retroiluminación de las teclas Aplicaciones recientes y Atrás.
- **Modo Escala de grises:** muestra los colores de la pantalla en tonos grises.

Modo Ultrahorro de energía

Use este modo para prolongar la duración de la batería del dispositivo. En el modo Ultrahorro de energía, el dispositivo realizará las siguientes acciones:

- Mostrará los colores de la pantalla en tonos grises.
- Restringirá las aplicaciones disponibles a las que sean esenciales y las que seleccione.
- Desactivará la función Bluetooth.

En la pantalla de aplicaciones, pulse **Ajustes** → **GENERAL** → **Ahorro de energía**, y pulse el interruptor **Modo Ultrahorro de energía** para activarlo. O abra el panel de ajustes rápidos, y pulse **Ultra ahorro** para activarlo.

Para añadir una aplicación a la pantalla Inicio, pulse ⊕ y seleccione una aplicación.

Para eliminar una aplicación de la pantalla de inicio, pulse ⋮ → **Eliminar**, seleccione una aplicación con ⊖, y después pulse **HECHO**.

Para cambiar los ajustes del modo Ultrahorro de energía, como la conectividad red o el sonido, pulse ⋮ → **Ajustes**.

Para desactivar el modo Ultrahorro de energía, pulse ⋮ → **Desact modo Ultrahorro energía**.



El tiempo de reposo máximo estimado muestra el tiempo restante hasta que se agote la batería si no usa el dispositivo. Puede variar según los ajustes del dispositivo y las condiciones de operación.

Ver información de ayuda

Para acceder a información de ayuda y aprender a usar el dispositivo y las aplicaciones, abra la pantalla Aplicaciones y pulse **Ayuda**.

Para ver la información de ayuda de una aplicación mientras la usa, pulse **⋮** → **Ayuda**.



Algunas aplicaciones podrían no incluir información de ayuda.

Conectividad de red

Wi-Fi

Conecte el dispositivo a una red Wi-Fi para usar Internet o compartir archivos multimedia con otros dispositivos. Consulte [Wi-Fi](#) para conocer las opciones adicionales.



- El dispositivo utiliza una frecuencia no armonizada y está diseñado para ser usado en todos los países de Europa. La red WLAN puede usarse en la Unión Europea sin restricciones en interiores, pero no puede usarse en el exterior.
- Desactive la función Wi-Fi para ahorrar batería cuando no esté en uso.

- 1 En la pantalla de aplicaciones, pulse **Ajustes** → **CONEXIONES** → **Wi-Fi**, y después pulse el interruptor **Wi-Fi** para activarlo.
- 2 Seleccione una red en la lista de redes Wi-Fi. Las redes que requieran una contraseña aparecerán con un icono en forma de candado.
- 3 Pulse **CONECTAR**.



Una vez que el dispositivo esté conectado a una red Wi-Fi, se reconectará a dicha red cada vez que esté disponible sin necesidad de usar contraseña.

Para evitar que el dispositivo se conecte a la red automáticamente, selecciónela de la lista de redes y pulse **OLVIDAR**.

Añadir redes Wi-Fi

Si la red a la que quiere conectarse no figura en la lista de redes Wi-Fi, pulse **Añadir red Wi-Fi** en la parte inferior de la lista. Introduzca el nombre de la red en **Red SSID**, seleccione el tipo de seguridad, introduzca la contraseña si no se trata de una red abierta, y después pulse **CONECTAR**.

Internet

- 1 Pulse **Internet** en la pantalla Aplicaciones.
- 2 Pulse el campo de dirección.
- 3 Introduzca la dirección web o una palabra clave, y después pulse **Ir**. Para realizar una búsqueda por voz en la Web, pulse .

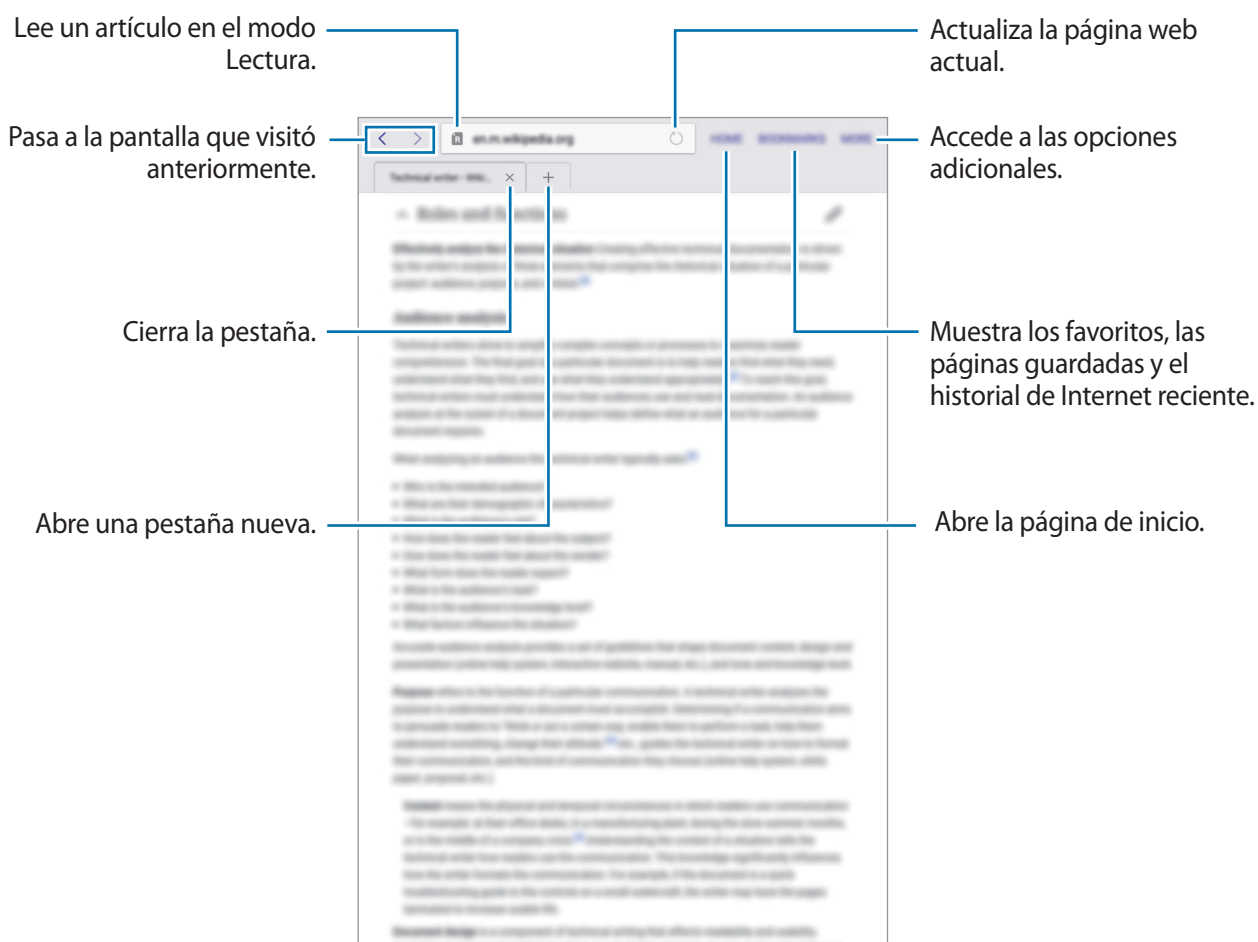

Movimientos y funciones de accesibilidad

Movimientos



Si agita demasiado el dispositivo o lo somete a impactos, podría provocar movimientos accidentales. Controle los movimientos correctamente.

Silencio/pausa

En la pantalla de aplicaciones, pulse **Ajustes** → **DISPOSITIVO** → **Movimientos**, y después pulse el interruptor **Silencio/pausa** para activarlo.

Colocar la palma sobre la pantalla

Tape la pantalla con la palma de la mano para silenciar las alarmas o para pausar la reproducción multimedia.

Pulse **Silencio/pausa** → **Colocar la palma sobre la pantalla**.

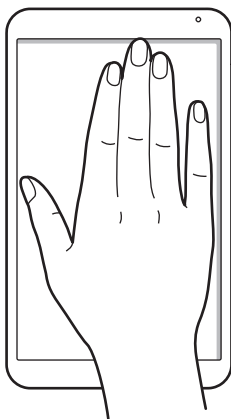

Smart pause

La reproducción se pausará automáticamente cuando retire la vista de la pantalla. La reproducción se reanudará al mirar la pantalla nuevamente.

Pulse **Silencio/pausa** → **Smart pause**.

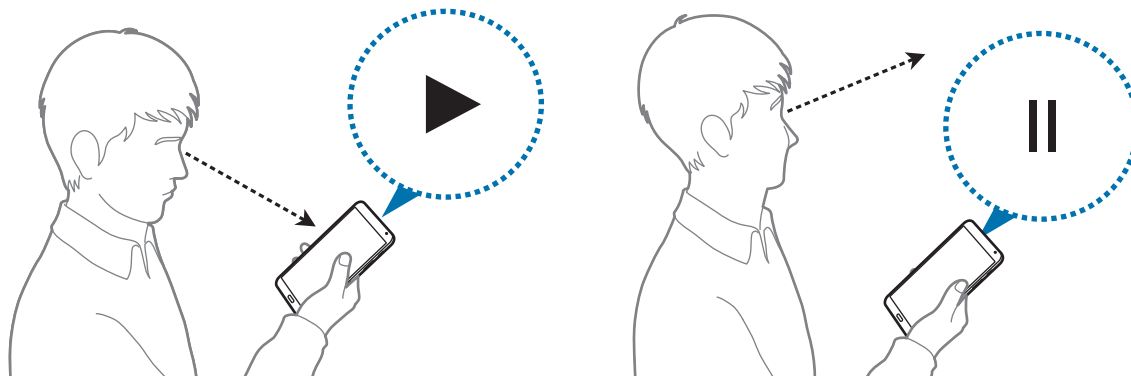

Desplazar palma para capturar

En la pantalla de aplicaciones, pulse **Ajustes** → **DISPOSITIVO** → **Movimientos**, y después pulse el interruptor **Desplazar palma para capturar** para activarlo.

Coloque un lado de la mano sobre la pantalla y deslázela a lo largo de la pantalla de derecha a izquierda o viceversa para hacer una captura de pantalla. La imagen se guardará en la carpeta **Galería** → **≡** → **Álbum** → **Screenshots**. Después de hacer una captura de pantalla, podrá editarla y compartirla con otras personas.



No se pueden hacer capturas de pantalla mientras se usan ciertas aplicaciones.

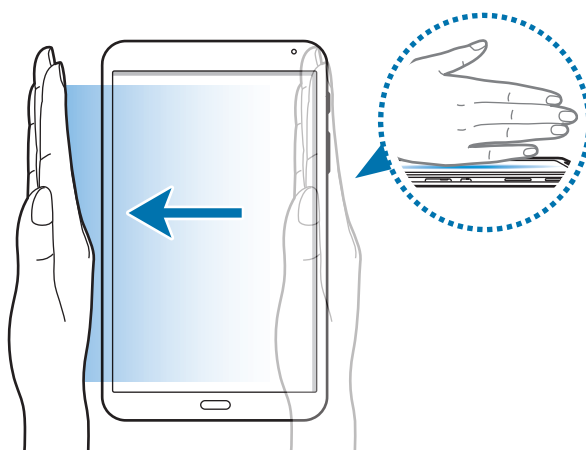

Multiwindow

Acerca de Multiwindow

Use esta función para ejecutar dos aplicaciones en la pantalla a la vez. Podrá utilizar esta función para ver mensajes de correo electrónico o usar Internet mientras reproduce un vídeo al mismo tiempo.

Iniciar Multiwindow

- 1 En la pantalla de aplicaciones, pulse **Ajustes** → **DISPOSITIVO** → **Multiwindow**, y después pulse el interruptor **Multiwindow** para activarlo. O abra el panel de ajustes rápidos, y pulse **Multiwindow** para desactivarlo.
- 2 Deslice el dedo desde el borde derecho hasta la mitad de la pantalla para ver la bandeja Multiwindow. O mantenga pulsado ↺.

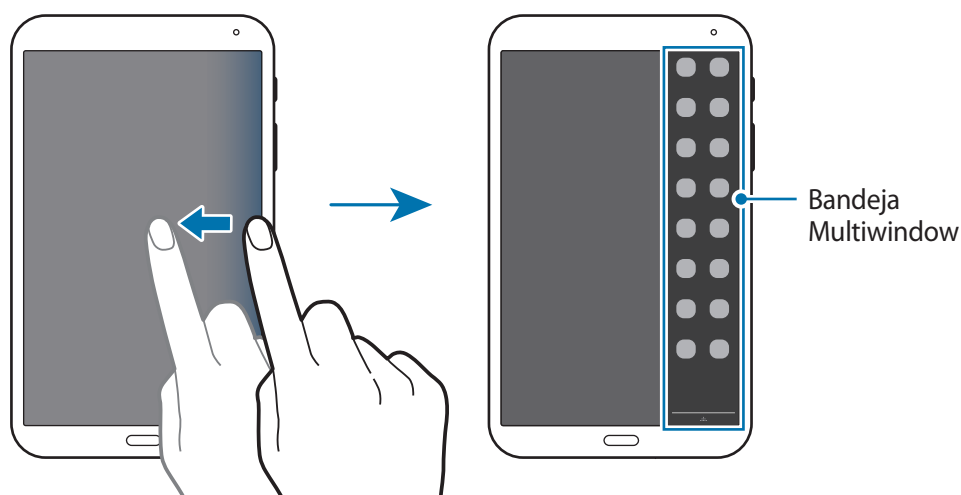

- 3 Mantenga pulsado el icono de una aplicación para iniciarla en la bandeja Multiwindow y después muévelo a la pantalla.

Suelte el icono de la aplicación cuando la pantalla se vuelva azul.

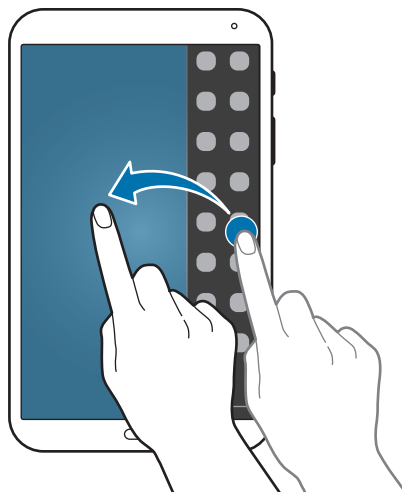

- 4 Mantenga pulsado el icono de otra aplicación la bandeja Multiwindow y después muévelo hacia una nueva ubicación.

Los iconos de aplicaciones marcados con ◀ podrán ser iniciados en ventanas separadas en la pantalla al mismo tiempo.

Crear una combinación de Multiwindow

Use esta función para guardar la combinación de las aplicaciones que esté ejecutando actualmente en Multiwindow.

- 1 Inicie dos aplicaciones en una vista de pantalla dividida

- 2 Abra la bandeja Multiwindow y pulse . . . → **Crear**.

La combinación de Multiwindow se añadirá a la parte superior de la bandeja Multiwindow.

Para eliminar combinaciones de Multiwindow, abra la bandeja Multiwindow, pulse . . . → **Editar**, seleccione una combinación de Multiwindow, y después pulse **ACEPTAR**.

Ajustar el tamaño de la ventana

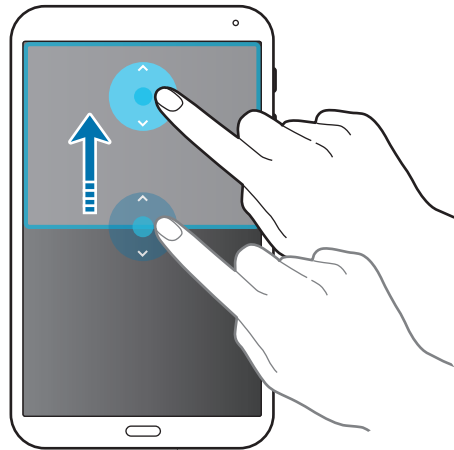

Mueva el círculo entre las ventanas de aplicaciones hacia arriba o hacia abajo para ajustar el tamaño de las ventanas.



Uso de las opciones de Multiwindow

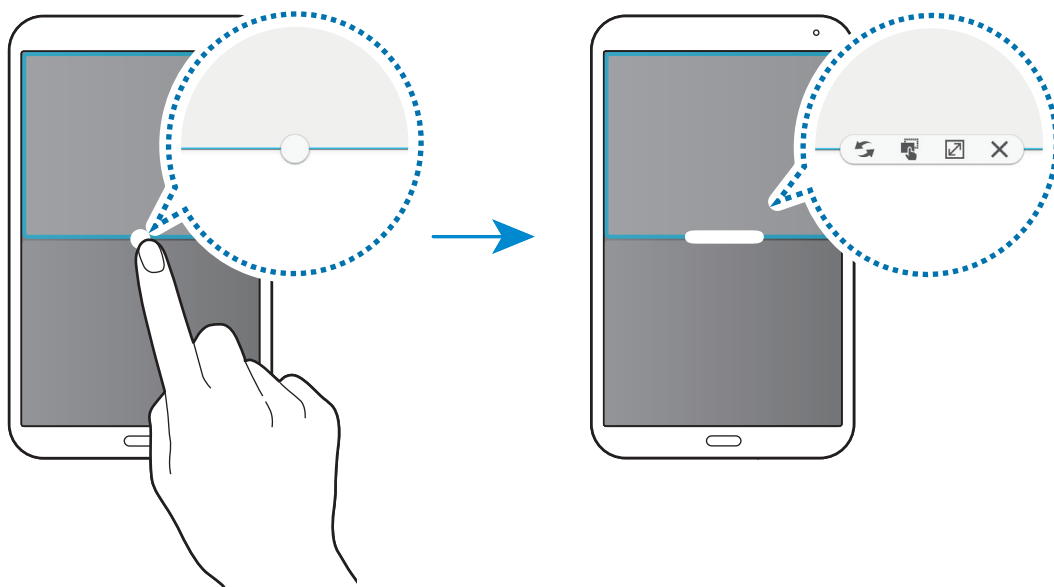

Al usar aplicaciones en Multiwindow, seleccione la ventana de la aplicación, y aparecerá un marco azul alrededor de ella. Pulse el círculo entre las ventanas de las aplicaciones para acceder a las siguientes opciones:

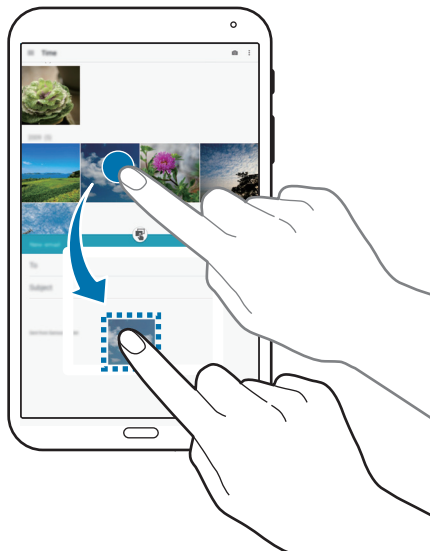

-  : alterna la ubicación de las aplicaciones en Multiwindow.
-  : mueve y suelta texto o imágenes copiadas de una ventana a la otra. Mantenga pulsado un elemento en la ventana seleccionada y desplácelo a otra ubicación en otra ventana.



Algunas aplicaciones podrían no ser compatibles con esta función.

-  : maximiza la ventana.
-  : cierra la aplicación.

Reorganizar las aplicaciones de la bandeja Multiwindow

Podrá reorganizar las aplicaciones de la bandeja Multiwindow.

- 1 En la pantalla de aplicaciones, pulse **Ajustes** → **DISPOSITIVO** → **Multiwindow**, y después pulse el interruptor **Multiwindow** para activarlo. O abra el panel de ajustes rápidos, y pulse **Multiwindow** para desactivarlo.
- 2 Abra la bandeja Multiwindow y pulse  → **Editar**.
El dispositivo mostrará las aplicaciones disponibles que podrá usar en la bandeja Multiwindow.
- 3 Mantenga pulsada una aplicación y arrástrela hacia la bandeja Multiwindow.

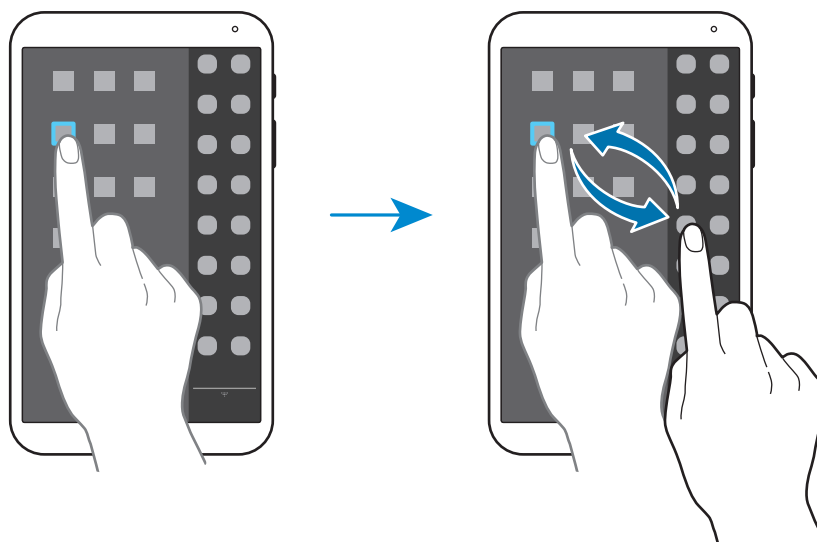

- 4 Pulse **Hecho**.

Caja de herramientas

Podrá iniciar varias aplicaciones fácilmente desde la caja de herramientas mientras usa otras aplicaciones.

En la pantalla de aplicaciones, pulse **Ajustes** → **DISPOSITIVO** → **Caja de herramientas**, y después pulse el interruptor **Caja de herramientas** para activarlo. Abra el panel de ajustes rápidos y pulse **Caja de herramientas** para activarlo.  aparecerá en la pantalla.

Para iniciar una aplicación, pulse  y seleccione una aplicación.

Para mover la caja de herramientas, pulse , y muévelo hasta otra ubicación.

Para cambiar las aplicaciones de la caja de herramientas, mantenga pulsado , y muévelo hasta **Edit**.

Para ocultar la caja de herramientas, mantenga pulsado , y muévelo hasta **Eliminar**.

Aumentar la sensibilidad de la pantalla táctil

Use esta función para usar la pantalla con guantes.

En la pantalla de aplicaciones, pulse **Ajustes** → **DISPOSITIVO** → **Pantalla**, y luego seleccione **Más sensibilidad táctil**. O abra el panel de ajustes rápidos, y pulse **Sensib táctil** para activarlo.



- Use guantes de cuero para obtener un mejor reconocimiento al tocar la pantalla. El dispositivo podría no reconocer otro tipo de materiales.
- Para obtener mejores resultados, pulse la pantalla con firmeza al usar guantes.

Personalizar

Configurar las pantallas Inicio y Aplicaciones

Administrar la pantalla de inicio clásica

Añadir elementos

Mantenga pulsada una aplicación o una carpeta en la pantalla Aplicaciones, y después muévela hacia la pantalla de inicio clásica.

Para añadir widgets, abra la pantalla de inicio clásica, mantenga pulsada un área vacía de la pantalla, pulse **Widgets**, mantenga pulsado un widget, y después muévelo hacia la pantalla de inicio clásica.

Mover y eliminar un elemento

Mantenga pulsado un elemento en la pantalla de inicio clásica, y después muévelo hacia una nueva ubicación.

Para mover el elemento hacia otro panel, desplácelo hacia uno de los lados de la pantalla.

Para eliminar un elemento, manténgalo pulsado. Después, desplácelo hasta **Eliminar**, en la parte superior de la pantalla.

Crear una carpeta

- 1 En la pantalla de inicio clásica, mantenga pulsada una aplicación, y después arrástrela hasta **Crear carpeta** en la parte superior de la pantalla.
- 2 Introduzca un nombre para la carpeta.
- 3 Pulse **+**, seleccione las aplicaciones que quiera mover a la carpeta, y después pulse **GUARDAR**.

Administrar carpetas

Para cambiar el nombre de una carpeta, seleccione la carpeta y después pulse su nombre actual. Introduzca un nuevo nombre para la carpeta y pulse **Fin**.

Para cambiar el color de una carpeta, seleccione una carpeta, pulse , y después seleccione un color.

Para mover más aplicaciones a una carpeta, mantenga pulsada una aplicación, y después arrástrela hacia una carpeta.

Para sacar una aplicación de una carpeta, seleccione una carpeta, mantenga pulsada la aplicación, y después arrástrela hacia otro lugar.

Administrar paneles

En la pantalla de inicio clásica, mantenga pulsada un área vacía para añadir, mover o eliminar un panel.

Para añadir un panel, desplácese hacia la izquierda hasta llegar al último panel, y después pulse .

Para mover un panel, mantenga pulsada la vista previa de un panel y muévelo hacia una nueva ubicación.

Para eliminar un panel, mantenga pulsada la vista previa de un panel, y después muévelo hasta **Eliminar**, en la parte superior de la pantalla.

Para configurar un panel como el panel principal de la pantalla de inicio clásica, pulse .

Administrar la pantalla de inicio de contenido

La pantalla de inicio de contenido muestra widgets de contenido. Podrá acceder a una aplicación directamente seleccionando un widget de contenido en la pantalla de inicio de contenido.

Añadir un widget o un panel

- 1 Junte los dedos en la pantalla de inicio de contenido.
- 2 En la pantalla de Widgets, seleccione un panel para editarlo o pulse **+** para crear un panel nuevo (1). Seleccione widgets para añadir al panel desde el panel inferior de la pantalla (2).

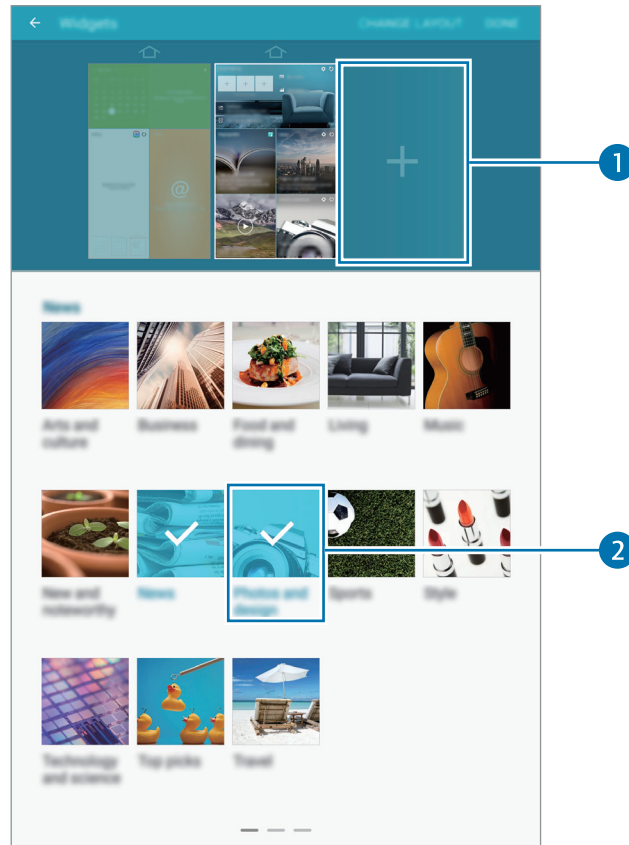

Desplácese hacia la izquierda o hacia la derecha desde el panel inferior de la pantalla para ver más widgets.

- 3 Pulse **HECHO**.

Ajustar el tamaño de los widgets

- 1 En la pantalla de inicio de contenido, mantenga pulsado un widget para modificar su tamaño.
- 2 Ajuste el tamaño del widget moviendo el marco que aparece alrededor de él.

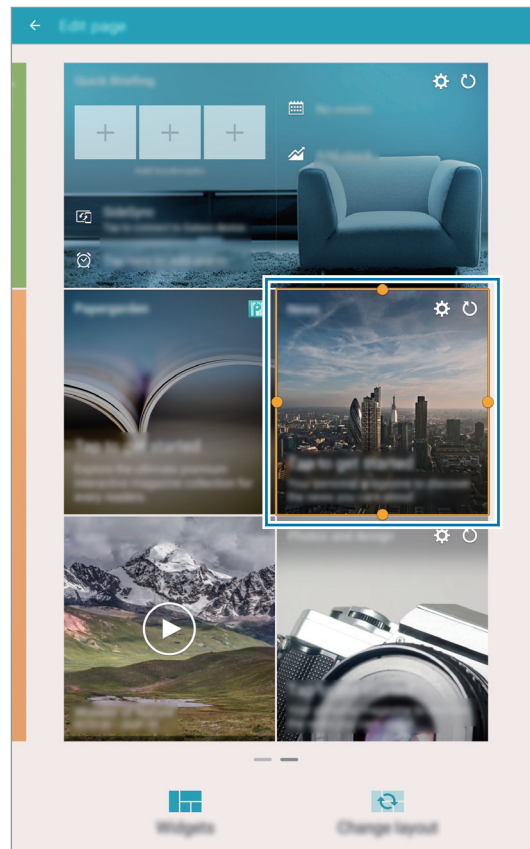

- 3 Pulse ↻ para guardar los cambios.

Mover un widget

- 1 En la pantalla de inicio de contenido, mantenga pulsado un widget.
- 2 Mantenga pulsado un widget, y después arrástrelo hasta una nueva ubicación.
Para organizar los widgets del panel actual en lugares aleatorios, pulse **Cambiar diseño**.

Eliminar un panel

- 1 Junte los dedos en la pantalla de inicio de contenido.
- 2 En la pantalla de widgets, mantenga pulsado el panel para eliminarlo.
- 3 Arrastre el panel hasta **Eliminar**, en la parte superior de la pantalla.



Al menos un panel deberá permanecer en la pantalla de inicio de contenido.

Configurar la pantalla Aplicaciones

Cambiar el modo de visualización

En la pantalla Aplicaciones, pulse **⋮** → **Ver como** y seleccione un método de clasificación.

Ocultar aplicaciones

Oculte las aplicaciones que no quiera ver en la pantalla Aplicaciones.

En la pantalla Aplicaciones, pulse **⋮** → **Ocultar aplicaciones**, seleccione aplicaciones, y después pulse **GUARDAR**.

Para mostrar las aplicaciones ocultas, pulse **⋮** → **Mostrar aplicaciones ocultas**, seleccione aplicaciones, y después pulse **MOSTRAR**.

Mover elementos

En la pantalla Aplicaciones, pulse  → **Editar**. Mantenga pulsado un elemento y muévelo hasta una nueva ubicación.



Para mover el elemento hacia otro panel, desplácelo hacia uno de los lados de la pantalla.

Para mover un elemento a un nuevo panel, muévelo hacia **Crear página** en la parte superior de la pantalla.



Solo podrá mover las carpetas en el panel de carpetas.

Crear carpetas

- 1 En la pantalla de aplicaciones, pulse  → **Crear carpeta**.
- 2 Introduzca un nombre para la carpeta.
- 3 Pulse , seleccione las aplicaciones que quiera mover a la carpeta, y después pulse **GUARDAR**.
La carpeta nueva se añadirá al panel de carpetas en la pantalla de aplicaciones.

Administrar carpetas

Para cambiar el nombre de una carpeta, seleccione una carpeta y pulse el nombre actual. Introduzca un nuevo nombre para la carpeta y pulse **Fin**.

Para cambiar el color de una carpeta, seleccione una carpeta, pulse , y después seleccione un color.

Para mover más aplicaciones a una carpeta, pulse  → **Editar**, mantenga pulsada una aplicación, y después arrástrela hasta la carpeta.

Para sacar una aplicación de una carpeta, en la pantalla Aplicaciones pulse  → **Editar**, seleccione una carpeta, mantenga pulsada la aplicación, y después arrástrela hacia un panel de aplicaciones. Si mueve la aplicación desde la carpeta al panel de carpetas, se creará una carpeta nueva.

Establecer fondos de pantalla y melodías

Establecer un fondo de pantalla

Defina una imagen o una foto almacenada en el dispositivo como fondo para la pantalla de inicio clásica o la pantalla Bloqueo.

- 1 En la pantalla de inicio clásica, mantenga pulsada un área vacía, y después pulse **Fondos**. O en la pantalla Aplicaciones, pulse **Ajustes** → **DISPOSITIVO** → **Fondos**.
- 2 Seleccione una pantalla para modificar o aplicar un fondo de pantalla.
- 3 Desplácese hacia la izquierda o hacia la derecha y seleccione una de las imágenes que figuran en la parte inferior de la pantalla.
Para seleccionar fotos sacadas con la cámara del dispositivo u otras imágenes, pulse **Desde Galería**.
- 4 Pulse **ESTABLECER COMO FONDO DE PANTALLA** o **HECHO**.

Cambiar la melodía

Cambie las melodías de las notificaciones.

En la pantalla Aplicaciones, pulse **Ajustes** → **DISPOSITIVO** → **Sonidos y notificaciones** → **Melodía de notificación**, seleccione una melodía y luego pulse **ACEPTAR**.

Cambiar el método de desbloqueo de la pantalla

Podrá cambiar la forma de desbloquear la pantalla para evitar que otras personas accedan a sus datos personales.

En la pantalla Aplicaciones, pulse **Ajustes** → **DISPOSITIVO** → **Pantalla de bloqueo** → **Desbloqueo de pantalla**, y después seleccione un método de bloqueo. El dispositivo solicitará un código cada vez que intente desbloquearlo.



Si olvida el código de desbloqueo, lleve el dispositivo al Servicio de Atención Técnica (SAT) de Samsung para restablecerlo.

Patrón

Dibuje un patrón conectando cuatro puntos o más, y después vuelva a dibujarlo para verificarlo. Establezca una contraseña alternativa para desbloquear la pantalla si olvida el patrón.

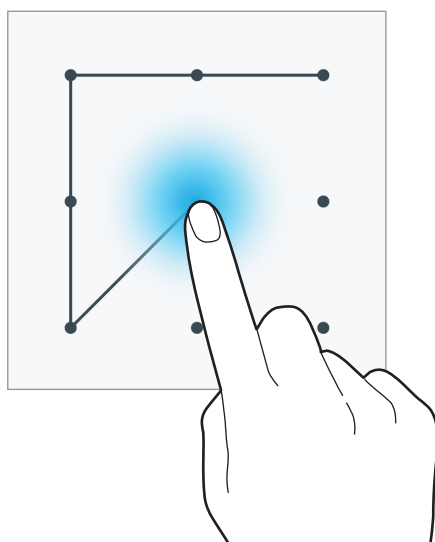

Número secreto

Cree un número secreto. Introduzca al menos cuatro números, y después vuelva a introducir el número secreto para verificarla.

Contraseña

Una contraseña contiene caracteres y números. Introduzca al menos cuatro caracteres, incluyendo números y símbolos, y después vuelva a introducir la contraseña para verificarla.

Huella digital

Registre sus huellas digitales para desbloquear la pantalla. Consulte [Escáner dactilar](#) para obtener más información.

Escáner dactilar

Para que el dispositivo reconozca mejor sus huellas digitales

Al colocar las huellas digitales sobre el dispositivo, tenga en cuenta las siguientes condiciones que podrían afectar el rendimiento de la función.

- El botón Inicio contiene un sensor de reconocimiento de huellas digitales. Asegúrese de no rayar o dañar el botón Inicio con objetos metálicos como monedas, llaves y colgantes.
- El protector de pantalla que viene con el dispositivo podría provocar el mal funcionamiento del sensor de reconocimiento de huellas digitales. Retire el protector de pantalla para mejorar la sensibilidad de reconocimiento de huellas digitales.
- Asegúrese de que el área de reconocimiento de las huellas digitales y sus dedos estén limpios y secos.
- El dispositivo podría no reconocer huellas digitales que se encuentren afectadas por arrugas o cicatrices.
- El dispositivo podría no reconocer las huellas de dedos pequeños o delgados.
- Para mejorar el reconocimiento, registre las huellas digitales de la mano que usa más a menudo para realizar tareas en el dispositivo.
- No arrastre el dedo muy lenta o rápidamente. Deslícelo a una velocidad moderada para permitir que el dispositivo lo reconozca.
- En ambientes secos se puede acumular electricidad estática en el dispositivo. Evite usar esta función en lugares secos o, antes de usar la función, descargue la electricidad estática tocando un objeto metálico.

Registrar huellas digitales

- 1 En la pantalla de aplicaciones, pulse **Ajustes** → **DISPOSITIVO** → **Escáner dactilar** → **Admin huella digital**.
- 2 Si quiere registrar más huellas, aparecerá una ventana emergente de reconocimiento de huellas digitales. Coloque una huella digital registrada en el dispositivo y pulse **+**.
- 3 Coloque el dedo en el área de huellas digitales en la parte inferior central de la pantalla.
- 4 Mantenga pulsada la pantalla en el área de huellas digitales, y después deslice el dedo hacia abajo sobre el botón de inicio.

Repita este paso con el mismo dedo hasta que la huella digital quede registrada.



Si dobla el dedo o usa solo la punta, el dispositivo podría no reconocer sus huellas digitales.

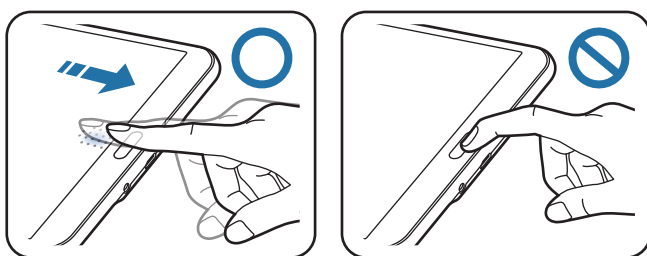

- 5 Si aparece una ventana emergente para solicitar una contraseña, introduzca la contraseña alternativa, pulse **CONTINUAR**, introduzca la contraseña alternativa nuevamente para verificarla, y después pulse **ACEPTAR**. Podrá usar la contraseña alternativa en lugar de sus huellas digitales.
- 6 Si aparece la ventana emergente de bloqueo de huellas digitales, pulse **ACEPTAR**. Podrá usar sus huellas digitales para desbloquear la pantalla.

Administrar las huellas digitales registradas

Podrá eliminar o cambiar el nombre de sus huellas digitales registradas.

En la pantalla de aplicaciones, pulse **Ajustes** → **DISPOSITIVO** → **Escáner dactilar** → **Admin huella digital**.

Para eliminar huellas digitales, pulse  → **Darse de baja**, seleccione huellas, y después pulse **HECHO**.

Para cambiar el nombre de una huella digital, mantenga pulsada una huella, pulse , y después pulse **ACEPTAR**.

Cambiar la contraseña alternativa

Podrá cambiar la contraseña que usa como alternativa a la lectura de huellas digitales.

- 1 En la pantalla de aplicaciones, pulse **Ajustes** → **DISPOSITIVO** → **Escáner dactilar** → **Cambiar contr alternativa**.
- 2 Coloque una huella digital registrada o pulse  e introduzca la contraseña de copia de seguridad.
- 3 Introduzca una contraseña nueva y pulse **CONTINUAR**.
- 4 Introduzca la contraseña nuevamente y pulse **ACEPTAR**.

Desbloquear la pantalla con sus huellas digitales

Podrá desbloquear la pantalla con las huellas digitales registradas.

En la pantalla de aplicaciones, pulse **Ajustes** → **DISPOSITIVO** → **Escáner dactilar** → **Desbloqueo de pantalla** → **Huella digital**. O en la pantalla de aplicaciones, pulse **Ajustes** → **DISPOSITIVO** → **Pantalla de bloqueo** → **Desbloqueo de pantalla** → **Huella digital**.

Verificar la contraseña de Samsung account

Use huellas digitales para verificar la contraseña de su Samsung account. Puede usar una huella digital en lugar de introducir su contraseña, por ejemplo al comprar contenidos de **Galaxy Apps**.

En la pantalla de Aplicaciones, pulse **Ajustes** → **DISPOSITIVO** → **Escáner dactilar** → **Verificar Samsung account**, y después pulse el interruptor que se encuentra en la parte superior derecha de la pantalla para activarlo.

Modo Privado



Acerca del Modo Privado

Use este modo para impedir que otras personas usen o accedan a ciertos contenidos, como imágenes y documentos, almacenados en el dispositivo. Podrá guardar contenidos en una ubicación específica y activar el modo Privado para ocultar elementos de forma segura.

Cómo ocultar contenido

- 1 En la pantalla de aplicaciones, pulse **Ajustes** → **DISPOSITIVO** → **Modo Privado**, y después pulse el interruptor **Modo Privado** para activarlo. O abra el panel de ajustes rápidos, y pulse **Modo privado** para activarlo.

Al activar el modo Privado por primera vez, defina un código de desbloqueo y un PIN alternativo.
 - 2 Introduzca el código de desbloqueo del modo Privado.

Al activar este modo,  aparecerá en la parte superior de la pantalla.
 - 3 Para seleccionar elementos que quiera ocultar, mantenga pulsado un elemento de la lista, marque elementos que quiera seleccionar, y después pulse  → **Mover a Privado**.

Los elementos que haya movido al modo Privado aparecerán marcados con .
 - 4 Cuando haya seleccionado los elementos que quiere ocultar, abra la pantalla de aplicaciones, pulse **Ajustes** → **DISPOSITIVO** → **Modo Privado**, y después pulse el interruptor **Modo Privado** para desactivarlo. O abra el panel de notificaciones o el panel de ajustes rápidos, y pulse **Modo privado** para desactivarlo.

Los elementos seleccionados desaparecerán de la pantalla.
-  Asegúrese de guardar o mover todos los archivos correctamente antes de desactivar el modo Privado.

Ver contenidos ocultos

Solo podrá ver los elementos ocultos cuando el modo Privado esté activado.

- 1 En la pantalla de aplicaciones, pulse **Ajustes** → **DISPOSITIVO** → **Modo Privado**, y después pulse el interruptor **Modo Privado** para activarlo. O abra el panel de ajustes rápidos, y pulse **Modo privado** para activarlo.
- 2 Introduzca el código de desbloqueo del modo Privado.
- 3 En la pantalla de aplicaciones, pulse **Mis Archivos** → **Privado**.
Todos los elementos que haya pasado al modo Privado aparecerán en la pantalla.

Usuarios múltiples

Configure cuentas de usuario adicionales para que otros usuarios utilicen el dispositivo con ajustes personalizados, como cuentas de correo electrónico, preferencias de fondo y más. Están disponibles los siguientes tipos de cuentas de usuario.

- **Propietario:** la cuenta de propietario se crea únicamente cuando se configura el dispositivo por primera vez, y no se puede crear más de una. Esta cuenta tiene un control total del dispositivo, incluso de la gestión de la cuenta de usuario.
- **Usuario:** esta cuenta permite a los usuarios acceder a sus propias aplicaciones y contenido, y personalizar los ajustes del dispositivo que afectan a todas las cuentas.
- **Perfil restringido:** una cuenta restringida puede acceder solamente a las aplicaciones y al contenido permitidos por la cuenta del propietario, y no puede utilizar los servicios que requieren registro.

Añadir usuarios

- 1 En la pantalla de aplicaciones, pulse **Ajustes** → **DISPOSITIVO** → **Usuarios**.
- 2 Pulse **Añadir usuario o perfil** → **Usuario** → **ACEPTAR** → **CONFIG AHORA**.
- 3 Siga las instrucciones que aparecen en la pantalla para completar la configuración de la cuenta.

Añadir perfiles restringidos

- 1 En la pantalla de aplicaciones, pulse **Ajustes** → **DISPOSITIVO** → **Usuarios**.
- 2 Pulse **Añadir usuario o perfil** → **Perfil restringido**.
- 3 Configure un código de desbloqueo y después seleccione las aplicaciones y los contenidos a los cuales podrán acceder los usuarios restringidos.

Cambiar usuarios

- 1 En la pantalla de aplicaciones, pulse **Ajustes** → **DISPOSITIVO** → **Usuarios**.
- 2 Seleccione la cuenta a la que quiere cambiar, y luego desbloquee el dispositivo.

Gestionar usuarios

Al utilizar la cuenta de propietario, puede borrar las cuentas o cambiar los ajustes de cuentas.

- 1 En la pantalla de aplicaciones, pulse **Ajustes** → **DISPOSITIVO** → **Usuarios**.
- 2 Pulse  junto a una cuenta y seleccione o quite aplicaciones y contenido para permitir o restringir el acceso de esa cuenta elegida a los mismo.

Para eliminar la cuenta, pulse .

Transferir datos de un dispositivo anterior

Usar cuentas de copia de seguridad

Podrá transferir datos de copias de seguridad de su dispositivo anterior al nuevo con su cuenta de Google o su Samsung account. Consulte [Hacer copias de seguridad y restaurar datos](#) para obtener más información.

Usar Samsung Smart Switch

Podrá transferir datos del dispositivo anterior a un nuevo dispositivo mediante Smart Switch (para dispositivos móviles y ordenadores). Visite www.samsung.com/smarts witch para más información.



Samsung Smart Switch no es compatible con ciertos dispositivos u ordenadores.

Uso de Smart Switch mobile

Use esta aplicación para transferir datos desde su dispositivo anterior hacia su nuevo dispositivo. Podrá descargar la aplicación desde **Galaxy Apps** o **Play Store**.

- 1 En el dispositivo, pulse **Smart Switch**.
- 2 En el dispositivo, seleccione una opción según el tipo de dispositivo anterior, y siga las instrucciones de la pantalla.

Si el dispositivo anterior es Android, asegúrese de que la aplicación Smart Switch Mobile esté instalada en el dispositivo. Para más información, consulte la sección de ayuda.

Usar Smart Switch Mobile con ordenadores

Use esta función para importar una copia de seguridad de sus datos (desde dispositivos móviles de ciertos fabricantes) desde un ordenador al dispositivo. Podrá descargar la aplicación desde www.samsung.com/smartswitch.

- 1 Realice una copia de seguridad de los datos desde el dispositivo anterior en el ordenador. Para obtener más información, póngase en contacto con el fabricante del dispositivo.
- 2 En el ordenador, inicie Smart Switch.
- 3 Conecte el dispositivo actual al ordenador con el cable USB.
- 4 En el ordenador, haga clic en el fabricante del dispositivo anterior y siga las instrucciones de la pantalla para transferir datos al dispositivo.

Usar Samsung Kies

Importe un archivo de copia de seguridad de sus datos desde el ordenador mediante Samsung Kies para restaurar los datos en el dispositivo. También podrá hacer una copia de seguridad de los datos en el ordenador mediante Samsung Kies. Consulte [Conectar con Samsung Kies](#) para obtener más información.

Configurar cuentas

Añadir cuentas

Algunas aplicaciones que usa el dispositivo exigen una cuenta registrada. Cree cuentas para disfrutar al máximo del dispositivo.

En la pantalla de aplicaciones, pulse **Ajustes** → **GENERAL** → **Cuentas** → **Añadir cuenta** y seleccione un servicio de cuenta. Después, siga las instrucciones que aparecen en la pantalla para completar la configuración de la cuenta.

Para sincronizar contenidos con sus cuentas, seleccione una cuenta y seleccione elementos para sincronizar.

Eliminar cuentas

En la pantalla de aplicaciones, pulse **Ajustes** → **GENERAL** → **Cuentas**, seleccione una cuenta, y después pulse  → **Eliminar cuenta**.



Contactos

Añadir contactos

Mover contactos desde otros dispositivos

Podrá mover contactos desde otros dispositivos al suyo. Consulte [Transferir datos de un dispositivo anterior](#) para obtener más información.

Crear contactos manualmente



- 1 En la pantalla de aplicaciones, pulse **Contactos** → **CONTACTOS**.
- 2 Pulse **+** e introduzca la información de un contacto.
 -  : añade una imagen.
 -  /  : añade o elimina un campo de contacto.
- 3 Pulse **GUARDAR**.

Crear contactos a partir de tarjetas de negocios

Saque una foto de una tarjeta de negocios y extraiga los datos.

- 1 En la pantalla de aplicaciones, pulse **Contactos** → **CONTACTOS**.
- 2 Pulse  → **Tarjetas de visita** → **+**.

Para seleccionar o añadir idiomas reconocidos por el dispositivo, pulse  → **Idioma de destino**.

- 3 Coloque una tarjeta de negocios sobre una superficie plana y gire el dispositivo hacia la orientación horizontal.
- 4 Ajuste el dispositivo de modo que la tarjeta quede dentro del marco de la pantalla. Cuando el marco se vuelva de color verde, el dispositivo sacará una foto automáticamente. El dispositivo también leerá los datos de la tarjeta de negocios y los convertirá en un contacto.
 - Si el dispositivo no saca la foto automáticamente, pulse .
 - Para hacer fotos de tarjetas de negocios manualmente, pulse  → **Captura automática** → **Desactivado**.
 - Para extraer texto de una imagen guardada, pulse  → **Cargar imagen**.
- 5 Edite o añada más datos y pulse **GUARDAR**.

Administrar contactos

Editar un contacto

- 1 En la pantalla de aplicaciones, pulse **Contactos** → **CONTACTOS**.
- 2 Seleccione un contacto para editar y pulse .
- 3 Edite los datos del contacto o pulse **AÑADIR OTRO CAMPO** para añadir más datos.
- 4 Pulse **GUARDAR**.

Eliminar un contacto

Seleccione el contacto que desee eliminar y pulse .

Compartir un contacto

Seleccione un contacto que quiera compartir, pulse  → **Compartir tarjeta de visita**, y después seleccione un medio para compartir.

Administrar grupos

En la pantalla de aplicaciones, pulse **Contactos** → **GRUPOS**.

Crear un grupo nuevo

Pulse **+**, introduzca un nombre para el grupo, y después pulse **GUARDAR**.

Añadir contactos a un grupo

Seleccione un grupo, y después pulse **:** → **Añadir miembro**. Seleccione los contactos que quiera añadir, y después pulse **HECHO**.

Eliminar un grupo

Pulse **:** → **Eliminar grupos**, seleccione grupos añadidos por el usuario, y después pulse **HECHO**.

Envío de un mensaje de correo electrónico a los miembros de un grupo

Seleccione un grupo, pulse **:** → **Enviar correo electrónico**, seleccione miembros, pulse **HECHO**, introduzca un mensaje, y después pulse el botón de envío.

Combinar contactos con cuentas

Combine contactos guardados en el dispositivo con sus cuentas.

En la pantalla de aplicaciones, pulse **Contactos** → **CONTACTOS**.

Pulse **:** → **Mover contactos del dispositivo a** → **Google** o **Samsung account**.

Importar y exportar contactos

Importe contactos desde los servicios de almacenamiento al dispositivo, o exporte contactos desde el dispositivo a los servicios de almacenamiento.

En la pantalla de aplicaciones, pulse **Contactos** → **CONTACTOS**.

Pulse **:** → **Ajustes** → **Importar/exportar contactos**, y después seleccione una opción de importación o exportación.



Buscar contactos

En la pantalla de aplicaciones, pulse **Contactos** → **CONTACTOS**.

Use una de las siguientes formas para buscar:

- Desplácese hacia arriba o hacia abajo por la lista de contactos.
- Deslice un dedo a lo largo del índice que se encuentra en el lado izquierdo de la lista de contactos para desplazarse rápidamente.
- Pulse el campo de búsqueda en la parte superior de la lista de contactos e introduzca criterios de búsqueda.

Después de seleccionar un contacto, realice una de las siguientes opciones:

-  : añade a los contactos favoritos.
-  : redacta un mensaje de correo electrónico.

Añadir accesos directos a los contactos en pantalla de inicio clásica





Añada accesos directos a los contactos con los que se comunica frecuentemente en la pantalla de inicio clásica.

- 1 En la pantalla de aplicaciones, pulse **Contactos** → **CONTACTOS**.
- 2 Seleccione un contacto manteniéndolo pulsado.
- 3 Pulse  → **Añadir acceso pant inicio**.

Cámara

Disparo básico

Sacar fotos o grabar vídeos

- 1 Pulse **Cámara** en la pantalla Aplicaciones.
- 2 En la pantalla de vista previa, pulse la imagen que quiera enfocar con la cámara.
- 3 Pulse  para sacar una foto, o pulse  para grabar un vídeo.
 - Separe dos dedos en la pantalla para aumentar el zoom, y júntelos para reducirlo.
 - Para hacer una captura del vídeo mientras graba, pulse .
 - Para cambiar el enfoque mientras graba un vídeo, pulse el área que quiera enfocar. Para enfocar el centro de la pantalla, pulse .

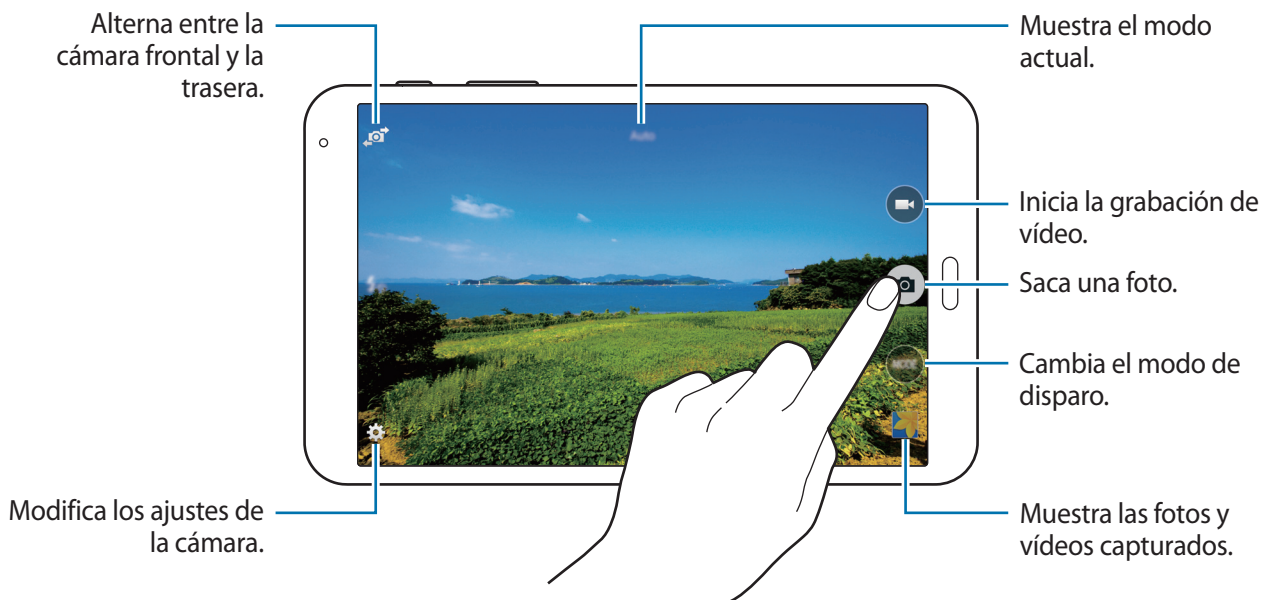



- La cámara se apagará automáticamente cuando no esté en uso.
- Asegúrese de que la lente esté limpia. De lo contrario, el dispositivo podría no funcionar correctamente en algunos modos que requieran resoluciones altas.
- Puede sacar fotos de gran angular con la cámara frontal. En este tipo de fotos puede darse una distorsión menor, pero esto no indica problemas de funcionamiento del dispositivo.

Reorganizar los accesos directos de la cámara

Podrá reorganizar los accesos directos de la cámara para acceder rápida y fácilmente desde la pantalla de vista previa. Pulse  en la pantalla de vista previa. Mantenga pulsado un elemento y muévalo hasta el cuadro que se encuentra en uno de los laterales de la pantalla.

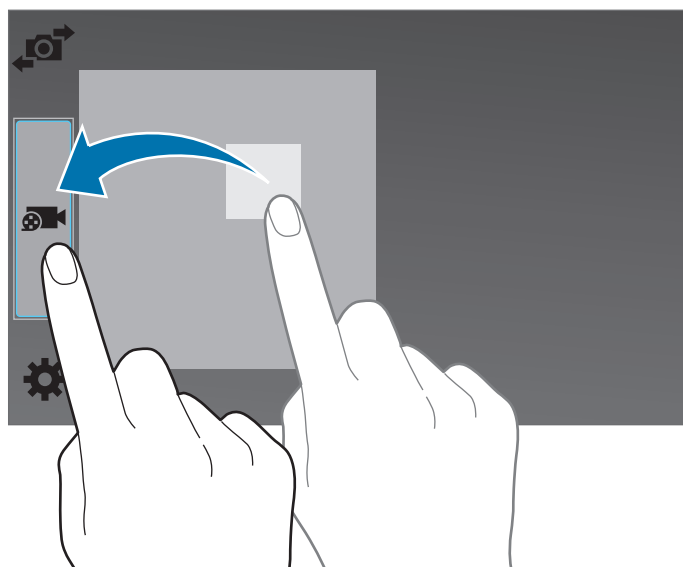

Normas para el uso de la cámara

- No saque fotos ni grabe vídeos de otras personas sin su permiso.
- No saque fotos ni grabe vídeos en lugares en los que exista una prohibición legal.
- No saque fotos ni grabe vídeos en lugares en los que pudiese invadir la privacidad de otras personas.

Visor remoto

Use el dispositivo como un visor para otro dispositivo. Podrá controlar el otro dispositivo de forma remota para hacer fotos o vídeos a distancia. El dispositivo mostrará la misma imagen que aparece en el dispositivo conectado.

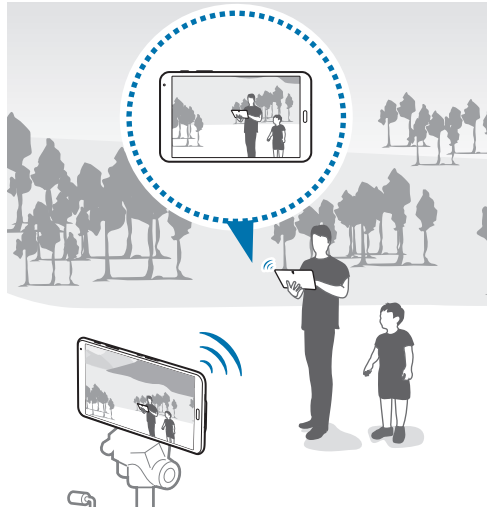

- 1 Pulse **Cámara** en la pantalla Aplicaciones.
- 2 Pulse **⚙️** → **Visor remoto**.
- 3 Pulse **AJUSTES DE WI-FI DIRECT** para conectarse con otro dispositivo.
- 4 En la pantalla de vista previa, pulse la imagen que quiere enfocar con el dispositivo.
- 5 Pulse **📷** para sacar la foto que aparece en el visor del dispositivo conectado.



Asegúrese de que el dispositivo que quiera conectar admita el modo del visor remoto.

Modos de disparo

Auto

Use este modo para permitir que la cámara evalúe el entorno y determine el modo idóneo para la foto.

En la pantalla de aplicaciones, pulse **Cámara** → **MODO** → **Auto**.

Beauty face

Use este modo para sacar una foto que ilumine las caras para lograr más suavidad.

En la pantalla de aplicaciones, pulse **Cámara** → **MODO** → **Beauty face**.

Disparo y más

Use este modo para sacar una serie de fotos y modifíquelas aplicándoles varios efectos con los modos de disparo. El dispositivo identificará las fotos con  en la **Galería**.



La función de zoom no estará disponible cuando tome fotos en este modo.

1 Pulse **Cámara** en la pantalla Aplicaciones.







2 Pulse **MODO** → **Disparo y más**.

3 Pulse .

El dispositivo sacará una serie de fotos y mostrará los modos de disparo disponibles.

4 Seleccione un modo de disparo, aplique un efecto a las fotos.

- **Best photo:** saca una serie de fotos y guarda la mejor. Desplácese hacia la izquierda o hacia la derecha para ver las demás fotos de la serie. El dispositivo recomendará la mejor foto y la identificará con .

- **Best face:** saca varias fotos grupales a la vez y las combina para crear la mejor imagen posible. Pulse el marco amarillo de cada cara y elija la mejor pose individual para cada persona entre las que aparecen en la parte inferior de la pantalla. Después, combine las imágenes para crear una foto. El dispositivo recomendará la mejor foto y la identificará con .
- **Modo Drama:** saca una serie de fotos y las combina para crear una imagen que muestre el movimiento. Extienda el rastro de movimiento en la imagen seleccionando más fotos en la parte inferior de la pantalla. Para editar los rastros de movimiento de las fotos seleccionadas, pulse  y seleccione una foto. Pulse **Restaurar** para mostrar los rastros de movimiento de un sujeto, o pulse **Eliminar** para borrarlos. Edite la foto según lo quiera y pulse .
- **Borrado:** borra los objetos en movimiento que no quiera ver en la foto. Pulse  para borrar objetos en movimiento que no quiera ver. Pulse  para restaurar la foto original.
- **Foto en movimiento:** aplica un efecto al fondo que hará que el sujeto parezca estar moviéndose rápidamente. Pulse **Objetos** para seleccionar un sujeto. Pulse **Mov borros** para cambiar el ángulo del efecto borroso para aplicarlo al fondo. Pulse **Ángulo** →  y dibuje un círculo con el dedo alrededor del círculo grande para ajustar el ángulo del efecto borroso. Para ajustar la intensidad del efecto borroso en el fondo, pulse **Mov borros** y arrastre la barra de ajuste.

5 Cuando termine de editar fotos, pulse .

Panorámica

Use este modo para sacar una foto compuesta por varias fotos juntas. El dispositivo identificará la foto con  en la **Galería**.

En la pantalla de aplicaciones, pulse **Cámara** → **MODO** → **Panorámica**.



Para obtener la mejor imagen, siga estas sugerencias:

- Mueva la cámara lentamente en una dirección.
- Mantenga la imagen dentro del marco en el visor de la cámara.
- Evite sacar fotos de fondos sin contraste, como un cielo vacío o una pared plana.

HDR (tono enriquecido)

Use este modo para sacar fotos con colores intensos y reproducir los detalles incluso en zonas con mucha claridad u oscuridad.

En la pantalla de aplicaciones, pulse **Cámara** → **MODOS** → **HDR (tono enriquecido)**.





Sin efecto



Con efecto

Cámara dual

Al sacar la foto de un paisaje con la cámara trasera, la foto o el vídeo hecho por la cámara frontal aparecerá en una ventana integrada, o viceversa. Use esta función para sacar fotos de hermosos paisajes y un selfie simultáneamente.

En la pantalla de aplicaciones, pulse **Cámara** → **MODOS** → **Cámara dual** para pasar al modo de cámara doble. Pulse  para sacar una foto, o pulse  para grabar un vídeo.

Alterna entre la cámara frontal y la trasera.

Cambia el tamaño o mueve la ubicación.

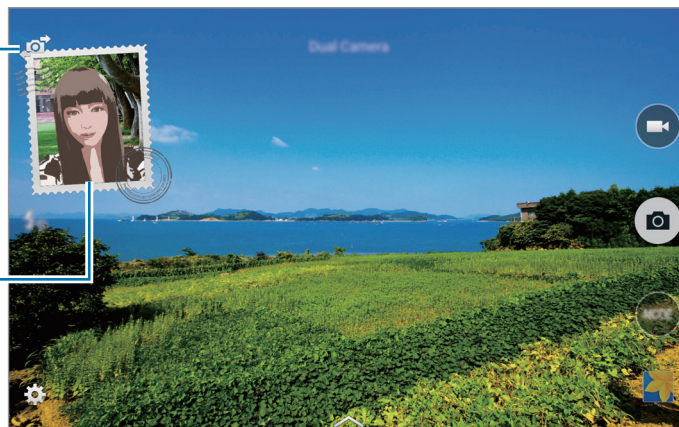

Selecciona uno de los estilos disponibles.



- En el modo Cámara dual, podrá grabar vídeos de hasta 5 minutos en Full HD y de hasta 10 minutos en HD o VGA.
- Mientras graba vídeos en este modo, el micrófono interno grabará el sonido.

Administrar modos de disparo

Seleccione los modos de disparo que quiera mostrar en la pantalla de selección de modos.

En la pantalla de aplicaciones, pulse **Cámara** → **MODO** → **Admin modos**.

Descargar modos de disparo

Descargue más modos de disparo desde **Galaxy Apps**.

En la pantalla de aplicaciones, pulse **Cámara** → **MODO** → **Descargar**.

Ajustes de la cámara

En la pantalla Aplicaciones, pulse **Cámara** → . Algunas de las siguientes opciones pueden no estar disponibles en los modos de foto y vídeo.

- **Tamaño de imagen:** selecciona una resolución. Use una mayor resolución para obtener una calidad más alta. Esto ocupará más espacio en la memoria.
- **Ráfaga:** saca una serie de fotos de sujetos en movimiento.
- **Detección de luz baja:** configura el dispositivo para que detecte automáticamente las condiciones más oscuras y ajuste el brillo de la foto sin el flash.



Esta opción no estará disponible al grabar vídeos.

- **Detección de caras:** configura el dispositivo para que reconozca las caras de la gente y facilite sacar fotos.
- **ISO:** selecciona un valor de ISO. Esto controla la sensibilidad que la cámara tiene ante la luz. Se mide en equivalentes a cámara de película. Los valores bajos son para objetos fijos o bien iluminados. Los valores más altos son para objetos mal iluminados o en movimiento.
- **Modos de medición:** selecciona una forma de medición. Esto determina cómo se calculan los valores de iluminación. **Centrado compensado** mide la luz de fondo en el centro de la escena. **Punto** mide el valor de luz en un sitio específico. **Matriz** equilibra toda la escena.
- **Pulsar para hacer foto:** pulse la imagen en la pantalla de vista previa para sacar fotos.
- **Guardar como:** configura el dispositivo para que guarde tanto la foto en HDR como la original, o únicamente la foto en HDR.
- **Tamaño de vídeo:** selecciona una resolución. Use una mayor resolución para obtener una calidad más alta. Las fotografías en calidad más alta ocuparán más espacio en la memoria.
- **Modo de grabación:** cambia el modo de grabación.
- **Estabilizar vídeo:** activa o desactiva la función antimovimiento. Esta función ayuda a enfocar el objetivo cuando la cámara está en movimiento.
- **Efectos:** selecciona un efecto de filtro para sacar fotos o grabar vídeos. Para descargar más efectos, pulse **Descargar**. Para cambiar el orden de los efectos u ocultar efectos de la lista, pulse **Admin efect**.
- **Flash:** activa o desactiva el flash.
- **Cuenta atrás:** saca fotos con cuenta atrás.
- **Modo Vista:** cambia el rango de aspecto de la pantalla de vista previa.
- **Etiquetas ubicación:** adjunta una etiqueta de ubicación GPS a la foto.



- Para mejorar las señales de GPS, evite sacar fotos en lugares en los que la señal puede ser alterada como entre edificios, en áreas bajas o en condiciones meteorológicas adversas.
- Su ubicación podría aparecer en las fotografías cuando las suba a Internet. Para evitarlo, desactive el ajuste de etiqueta GPS.

- **Ubicación almacenam:** selecciona la ubicación de la memoria en la que se almacenarán las fotos y los vídeos.
- **Ver fotos/vídeos:** configura el dispositivo para mostrar las fotos o los vídeos realizados.
- **Visor remoto:** podrá controlar su dispositivo en forma remota para hacer fotos o vídeos a distancia.



Es posible que esta función no esté disponible dependiendo del dispositivo con el que quiera conectar.

- **Balance de blancos:** seleccione un balance de blancos apropiado de manera que las imágenes tengan un rango de color similar al de la realidad. Los ajustes están diseñados para condiciones de iluminación específicas. Estos ajustes son similares al rango de calor para la exposición del balance de blancos en cámaras profesionales.
- **Valor de exposición:** cambia el valor de exposición. Esto determina la cantidad de luz que recibe el sensor de la cámara. En lugares con poca luz, use una exposición más alta.
- **Cuadrícula:** muestra guías en el visor para ayudar a crear la composición al seleccionar sujetos.
- **Botón Volumen:** configura el dispositivo para que use el botón Volumen para controlar el obturador o el zoom.
- **Control de voz:** configura el dispositivo para sacar fotos con comandos de voz.
- **Ayuda:** muestra información de ayuda para usar la cámara.
- **Restabl ajustes:** restablece los ajustes de la cámara.



Las opciones disponibles varían según el modo utilizado.

Galería

Ver fotos o vídeos

Ver contenido en el dispositivo

En la pantalla de Aplicaciones, pulse **Galería** y seleccione una imagen o un vídeo.

Los archivos de vídeo muestran el icono ⏮ en la vista previa en miniatura.

Para ocultar o mostrar la barra de menú y las miniaturas de previsualización, pulse la pantalla.

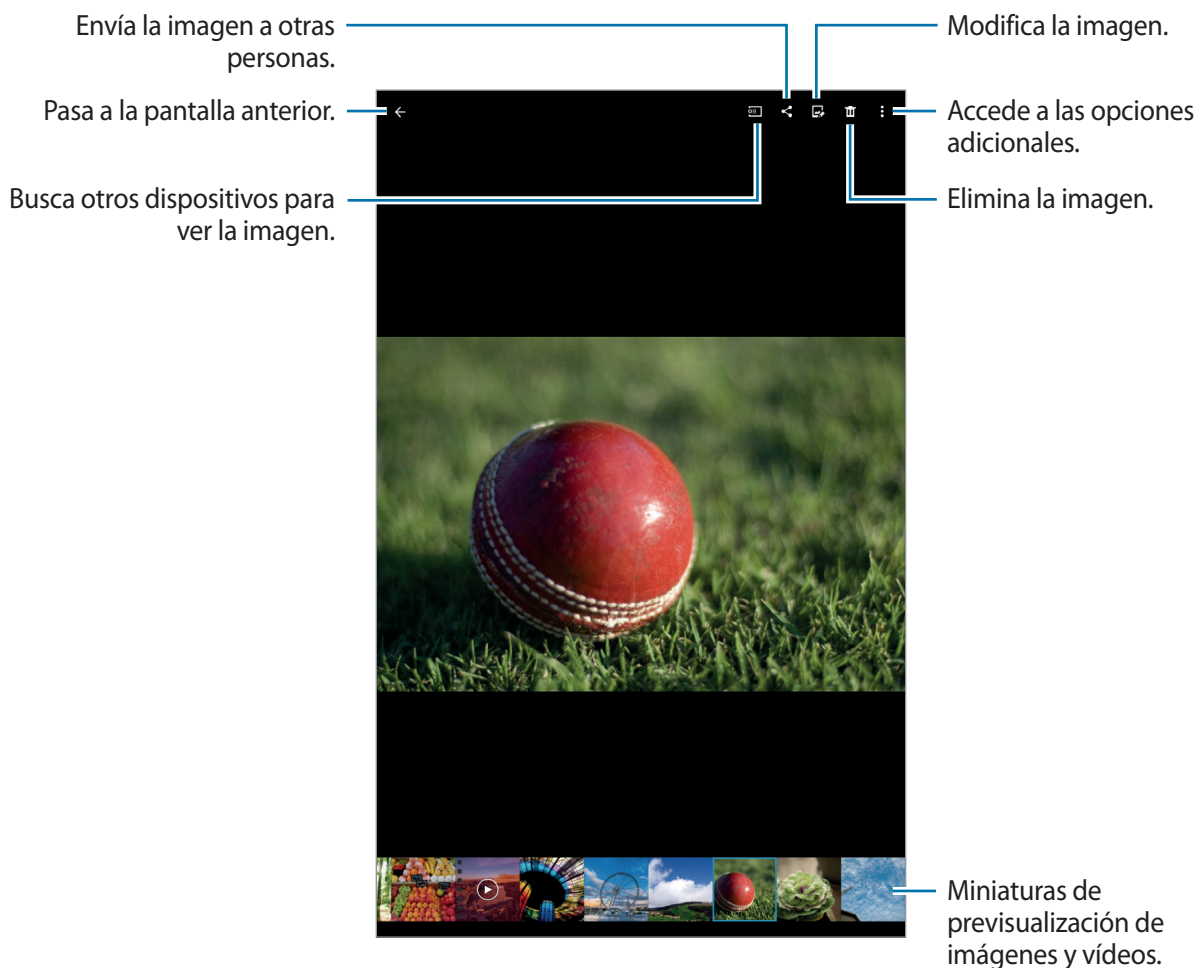

Ver contenidos almacenados en otros dispositivos

Buscar contenido almacenado en otros dispositivos y verlo en el suyo.

Pulse **Galería** en la pantalla de aplicaciones.

Acceder a música en un dispositivo cercano

Pulse  y seleccione un dispositivo en **Dispositivos cercanos** para acceder al contenido. Podrá ver contenido en los dispositivos que tengan la función para compartir activada.

En la pantalla de aplicaciones, pulse **Ajustes** → **CONEXIONES** → **Dispositivos cercanos**, y después pulse el interruptor **Dispositivos cercanos** para activarlo. Consulte [Dispositivos cercanos](#) para conocer los ajustes adicionales.

Seleccionar una opción de orden

Las imágenes o los vídeos de su dispositivo pueden ordenarse por fecha o por álbumes. También puede filtrar imágenes o vídeos por categoría como, por ejemplo, por persona.

En la pantalla de aplicaciones, pulse **Galería** → , y después seleccione una opción de orden.

Acceder a las opciones adicionales

En la pantalla de Aplicaciones, pulse **Galería** y seleccione una imagen o un vídeo. Pulse  y use las siguientes opciones.

- **Más información:** muestra más información sobre el archivo.
- **Estudio:** edita imágenes o vídeos en el modo estudio. Consulte [Editar fotos o vídeos](#) para obtener más información.
- **Girar a la izquierda:** gira la imagen hacia la izquierda.
- **Girar a la derecha:** gira la imagen hacia la derecha.
- **Recortar:** recorta la imagen.
- **Cambiar nombre:** cambia el nombre del archivo.
- **Presentación de diapositivas:** inicia una presentación de diapositivas con las imágenes de la carpeta actual.
- **Definir como:** define la imagen como fondo de pantalla o imagen para un contacto.
- **Imprimir:** imprime la imagen conectando el dispositivo a una impresora. Consulte [Impresión móvil](#) para obtener más información.

- **Ajustes:** cambia los ajustes de la galería.



Las opciones disponibles pueden variar según el archivo seleccionado.

Para seleccionar varios archivos de la lista de archivos, mantenga pulsado uno de ellos y a continuación pulse los demás. Una vez seleccionados los archivos, puede compartirlos o borrarlos al mismo tiempo o bien pulse  para acceder a opciones adicionales.

Editar fotos o vídeos

Estudio fotográfico

Edite imágenes aplicando varios efectos.

- 1 Pulse **Galería** en la pantalla de aplicaciones.
- 2 Pulse  → **Estudio** → **Estudio fotográfico**.
- 3 Seleccione una imagen para editarla.

4 Edite la imagen aplicando varios efectos.

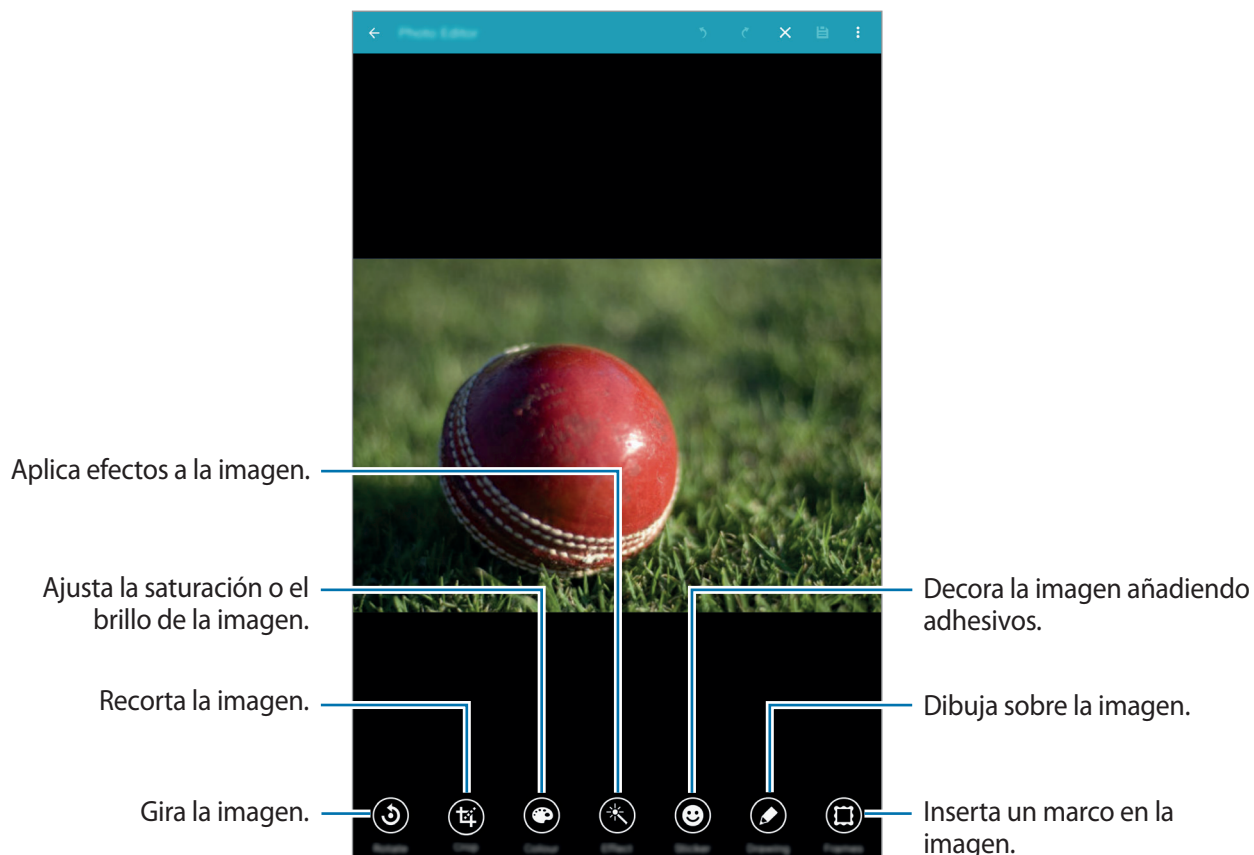

5 Cuando termine de editar la imagen, pulse **⋮** → **Guardar como**.

6 Introduzca un nombre de archivo y pulse **ACEPTAR**.



La foto editada se guardará en la carpeta **Studio**. Para abrir la carpeta, pulse **Galería** → **≡** → **Álbum** → **Studio**.

Estudio de collage

Combine varias imágenes para crear un collage.

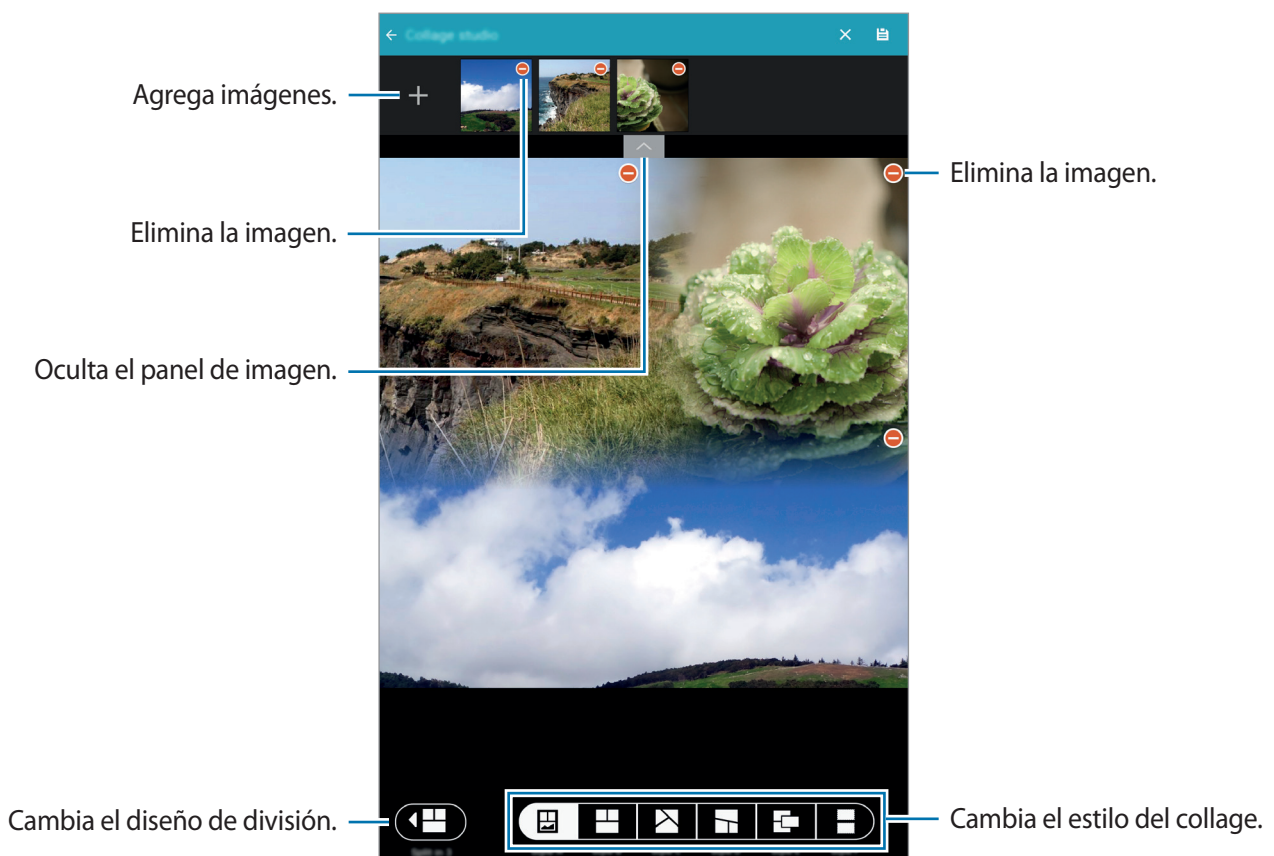
- 1 Pulse **Galería** en la pantalla de aplicaciones.
- 2 Pulse **:** → **Estudio** → **Estudio de collage**.
- 3 Seleccione imágenes para combinar y pulse **HECHO**.
- 4 Edite la imagen aplicando varios efectos.



- 5 Cuando termine de editar las imágenes, pulse .
- La imagen editada se guardará en la carpeta **Studio**. Para abrir la carpeta, pulse **Galería** →  → **Álbum** → **Studio**.

Disparo y más

Aplique varios efectos a las imágenes que ha hecho.



Solo se pueden seleccionar las fotos sacadas con el modo Disparo y más.

- 1 Pulse **Galería** en la pantalla de aplicaciones.
- 2 Pulse **Estudio** → **Disparo y más**.
- 3 Seleccione una imagen para editarla.
- 4 Edite la imagen aplicando varios efectos.

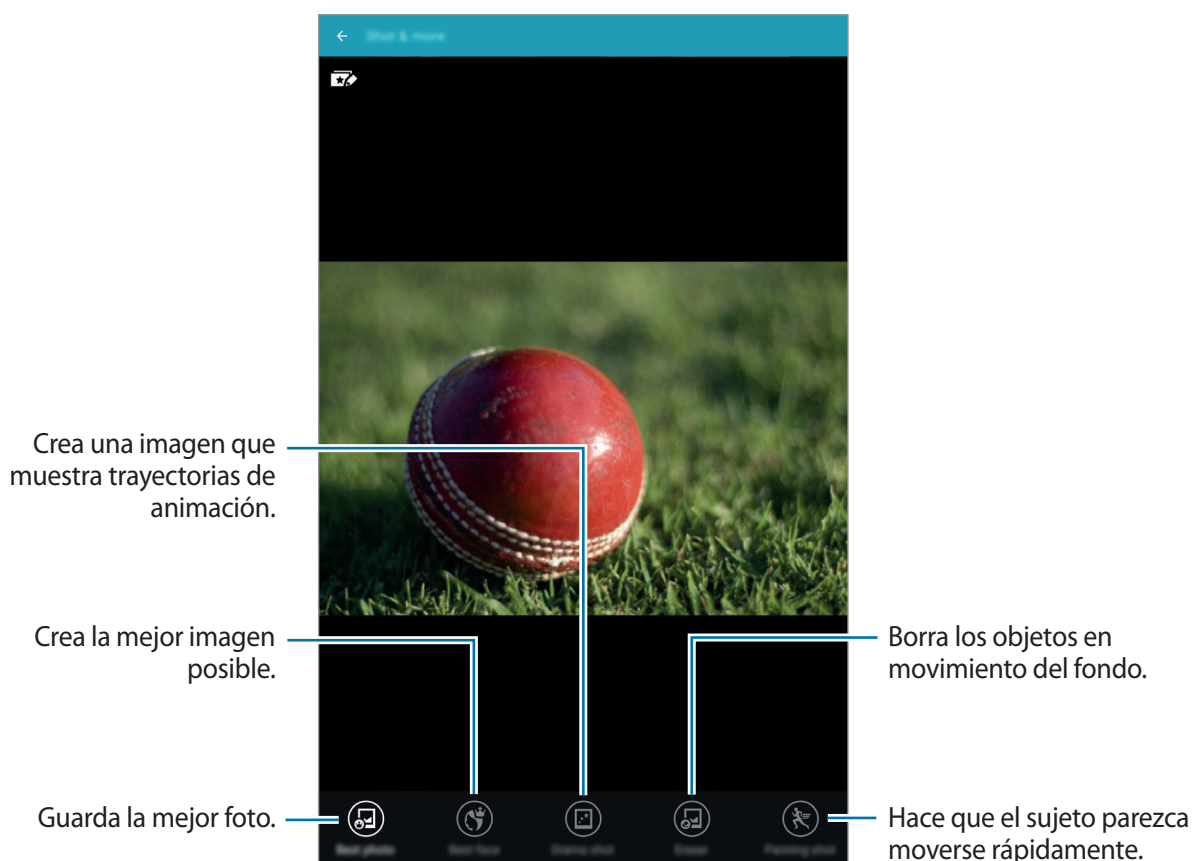

- 5 Cuando termine de editar la imagen, pulse

La imagen editada se guardará en la carpeta **Studio**. Para abrir la carpeta, pulse **Galería** → → **Álbum** → **Studio**.

Editor de vídeo

Edite o cree clips de vídeo con varias imágenes y vídeos.



Para usar esta función, deberá descargar e instalar la aplicación correspondiente.

- 1 Pulse **Galería** en la pantalla de aplicaciones.
- 2 Pulse **⋮** → **Estudio** → **Editor de vídeo**.
- 3 Seleccione vídeos para editar y pulse **HECHO**.
También podrá seleccionar imágenes para crear un vídeo.
- 4 Edite el vídeo aplicando varios efectos.



- 5 Cuando termine de editar el vídeo, pulse **EXPORTAR**.
- 6 Seleccione una opción para guardar, y pulse **ACEPTAR**.

El vídeo editado se guardará en la carpeta **Export**. Para abrir la carpeta, pulse **Galería** → **≡** → **Álbum** → **Export**.

Recortar vídeo



Recorta segmentos de vídeo.

- 1 Pulse **Galería** en la pantalla de aplicaciones.
- 2 Pulse **:** → **Estudio** → **Recortar vídeo**.
- 3 Seleccione un vídeo para editar.
- 4 Mueva el corchete inicial hasta el punto de inicio que quiera, luego mueva el corchete final hacia el punto de finalización que quiera y pulse **FINALIZADO**.



- 5 Introduzca un nombre de archivo y luego pulse **ACEPTAR** para guardar el vídeo.

Ajustes de galería

- 1 Pulse **Galería** en la pantalla de aplicaciones.
- 2 Pulse  → **Ajustes**.
- 3 Use las siguientes opciones:
 - **Etiquetas** → **Tag buddy**: etiqueta fotos con información, como por ejemplo fecha y ubicación. Para editar las etiquetas, pulse la información sobre una imagen. A continuación, pulse , edite los detalles, y luego pulse **HECHO**.
 - **Etiquetas** → **Etiquetado de caras**: asigna etiquetas a las caras de una imagen. Al detectar una cara, aparecerá un marco amarillo a su alrededor. Seleccione la cara, pulse **Añadir nombre**, y luego seleccione un contacto para identificar la etiqueta de la cara. Cuando aparezca la etiqueta de la cara en una imagen, pulse y acceda a las distintas opciones, como enviar un mensaje a la persona etiquetada.



Cuando utilice **Etiquetado de caras**, el reconocimiento de la cara podría fallar según el ángulo de la cara, el tamaño, el color de la piel, la expresión, las condiciones de luz o los accesorios que lleve puestos la persona etiquetada.

Multimedia

Música

Reproducir música

Pulse **Música** en la pantalla de aplicaciones.

Seleccione una categoría de música, y después seleccione una canción para reproducirla.

Busca en otros dispositivos
para reproducir el archivo.

Ajusta el volumen.

Accede a las opciones
adicionales.

Marca el archivo como
favorito.

Activa la reproducción
aleatoria.

Abre la lista de
reproducción.

Pasa a la canción anterior.
Manténgalo pulsado para
retroceder rápidamente.

Pausa o reanuda la
reproducción.

Cambia el modo de
repetición.

Muestra una lista de
canciones recomendadas
según la canción que se está
reproduciendo actualmente.

Pasa a la siguiente canción.
Manténgalo pulsado para
avanzar rápidamente.

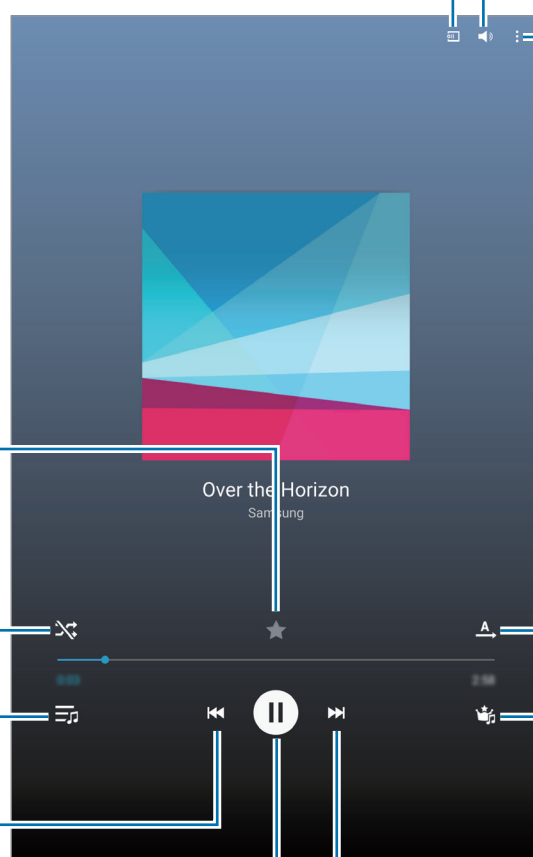

Para igualar el volumen al escuchar diferentes canciones, pulse **⋮** → **Ajustes** → **Avanzado**, y después seleccione **Volumen inteligente**.



Al activar **Volumen inteligente**, el volumen podría ser superior al nivel de volumen del dispositivo. Tenga cuidado y evite la exposición a niveles altos de volumen durante mucho tiempo para evitar sufrir daños en el oído.



Es posible que el modo Volumen inteligente no esté activado para algunos archivos.

Para definir un sonido personalizado al escuchar canciones con auriculares, pulse **⋮** → **Ajustes** → **Avanzado** → **Adapt Sound** → **Activado**.

Al activar esta opción por primera vez, pulse **INICIAR** para ajustar el sonido. El dispositivo iniciará una serie de pruebas para ajustar el nivel de sonido, y comenzará a emitir pitidos. Pulse **SÍ** si escucha el pitido, o **NO** si no lo escucha. Repita este paso para cada prueba hasta finalizar el ajuste del sonido. Después, seleccione **Sonido música** y pulse **FIN** para aplicar la opción cuando escuche música.



Al aumentar el volumen al nivel 14 o superior, la opción de Adapt Sound no se aplicará a la reproducción de música. Si baja el volumen al nivel 13 o inferior, la opción se aplicará de nuevo.

Establecer una canción como tono de alarma

Para usar la canción que se esté reproduciendo en ese momento como tono de alarma, pulse **⋮** → **Definir como** → **Desde el principio** o **Recomendaciones automáticas**, seleccione una opción, y después pulse **FIN**.

Crear listas de reproducción

Realice su propia selección de canciones.

Pulse **Música** en la pantalla de aplicaciones.

Pulse **LISTAS** → **⋮** → **Crear lista de reproducción**. Introduzca un título y pulse **ACEPTAR**. Pulse **+**, seleccione las canciones que quiera añadir y después pulse **FIN**.

Para añadir la canción que se esté reproduciendo en ese momento a una lista de reproducción, pulse **⋮** → **Añad a lista rep**, y seleccione la lista de reproducción.

Reproducir música según su estado de ánimo

Use esta función para reproducir música según su estado de ánimo.

Pulse **Música** en la pantalla de aplicaciones.

Pulse **MUSIC SQUARE**. Las canciones se ordenarán automáticamente por estado de ánimo. Pulse una celda de estado de ánimo o arrastre varias celdas para escuchar la música que corresponda.



Las categorías de las canciones se basan en la información disponible acerca de la canción. Algunas canciones podrían no estar clasificadas en celdas de estado de ánimo.

Reproducir música almacenada en otros dispositivos

Busque música almacenada en otros dispositivos y reproduzca en el suyo.

Pulse **Música** en la pantalla de aplicaciones.

Acceder a música en un dispositivo cercano

Pulse **DISPOSITIVOS CERCANOS** y seleccione un dispositivo para acceder a la música y reproducirla. Podrá reproducir una canción en los dispositivos que tengan la función para compartir activada.

En la pantalla de aplicaciones, pulse **Ajustes** → **CONEXIONES** → **Dispositivos cercanos**, y después pulse el interruptor **Dispositivos cercanos** para activarlo. Consulte [Dispositivos cercanos](#) para conocer los ajustes adicionales.

Vídeo

Reproducir vídeos

Pulse **Vídeo** en la pantalla Aplicaciones.

Seleccione un vídeo para reproducir.

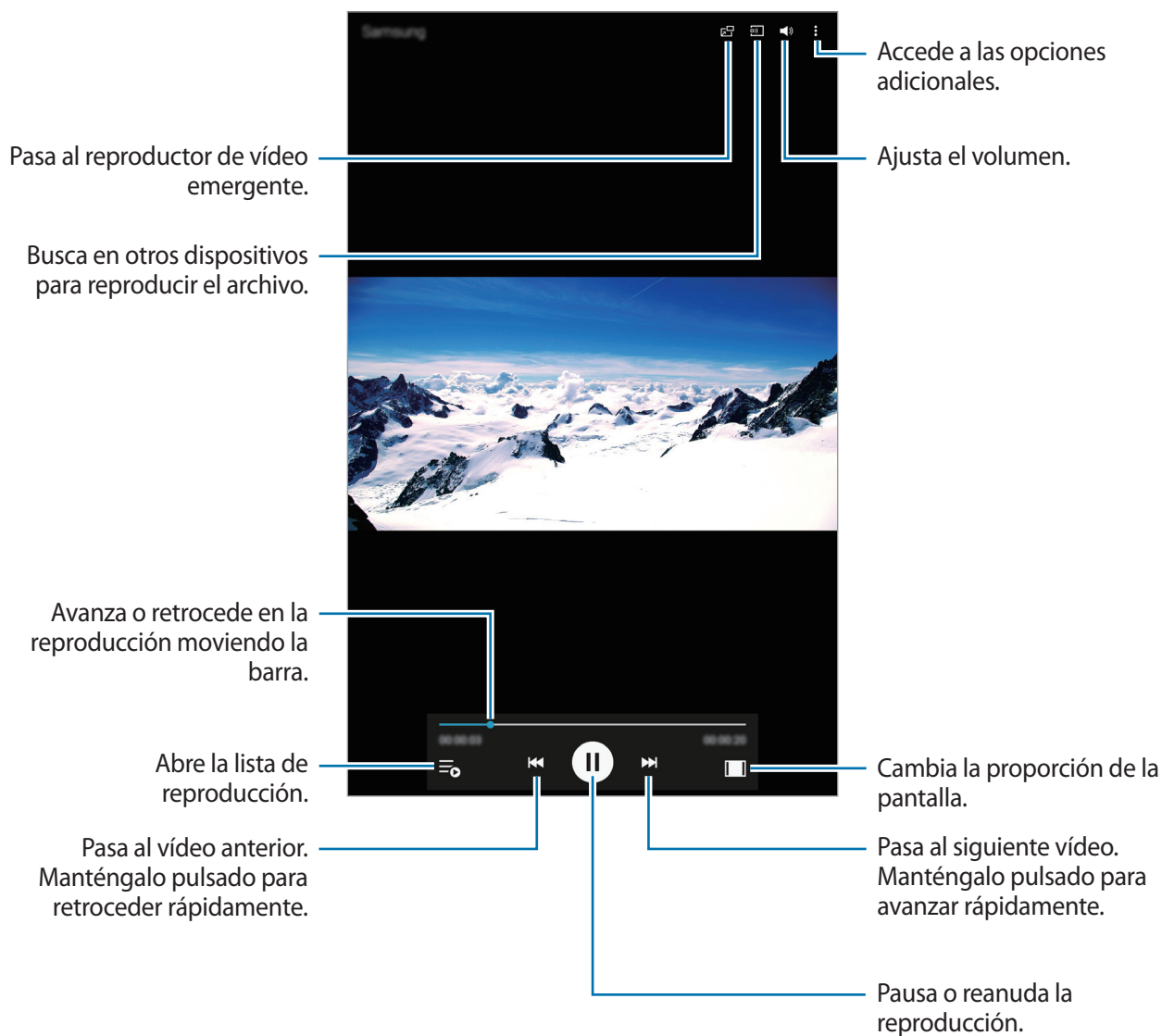

Usar el reproductor de vídeo emergente

Use esta función para utilizar otras aplicaciones sin cerrar el reproductor de vídeo. Mientras mira un vídeo, pulse  para usar el reproductor de vídeo emergente.

Pulse la pantalla con dos dedos y sepárelos para ampliar el reproductor, o júntelos para reducirlo. Para mover el reproductor, arrástrelo hasta otro sitio.

Capturar imágenes

Para usar esta función, durante la reproducción pulse  → **Ajustes**, seleccione **Capturar**, y después pulse **CERRAR**.

Pulse  para capturar una imagen del vídeo durante la reproducción.

Compartir o eliminar vídeos

Pulse **Vídeo** en la pantalla Aplicaciones.

Mantenga pulsado un vídeo, pulse , y después seleccione un medio para compartir.

Pulse  → **Eliminar**, seleccione los vídeos y, a continuación, pulse **FIN**.

Editar vídeos

Pulse **Vídeo** en la pantalla Aplicaciones.

Seleccione un vídeo, pulse  → **Editar** → **Estudio** → **Recortar vídeo**. Mueva el corchete inicial hasta el punto de inicio que quiera, mueva el corchete final hasta el punto de finalización que quiera, y pulse **FINALIZADO**. Introduzca un nombre para el archivo, y después pulse **ACEPTAR** para guardar el vídeo.

Para editar vídeos mediante una aplicación de edición de vídeo, seleccione el vídeo y pulse  → **Editar** → **Editor de vídeo**.

Reproducir vídeos almacenados en otros dispositivos

Busque vídeos almacenados en otros dispositivos y reproduzcalos en el suyo.

Pulse **Vídeo** en la pantalla Aplicaciones.

Acceder a un vídeo en un dispositivo cercano

Pulse **DISPOSITIVOS CERCANOS** y seleccione un dispositivo para acceder al vídeo y reproducirlo.

Podrá reproducir el vídeo de los dispositivos que tengan la función para compartir activada.

En la pantalla de aplicaciones, pulse **Ajustes** → **CONEXIONES** → **Dispositivos cercanos**, y después pulse el interruptor **Dispositivos cercanos** para activarlo. Consulte [Dispositivos cercanos](#) para conocer los ajustes adicionales.

Aplicaciones y funciones útiles

Modo Niños

Iniciar el modo Niños

Use este widget para brindar un entorno seguro y divertido para los niños restringiendo su acceso a ciertas aplicaciones o contenidos.

Antes de usar este widget, deberá descargarlo e instalarlo. En la pantalla de inicio clásica pulse **Modo Niños** → **INSTALAR**.

Para iniciar el modo Niños, pulse **Modo Niños** en la pantalla de inicio clásica o de aplicaciones. Al instalarlo, el widget aparecerá en la pantalla de inicio clásica y en la de aplicaciones.

Al iniciar este widget por primera vez, pulse **ESTABLECER PIN** en la parte inferior de la pantalla. Luego, siga las instrucciones de la pantalla.



Si desinstala el widget del **Modo Niños** de forma accidental, podrá volver a instalarlo. En la pantalla de inicio clásica mantenga pulsada un área vacía, pulse **Widgets** y mantenga pulsado el widget del **Modo Niños**. Arrastre el widget hacia la pantalla de inicio clásica y pulse **Modo Niños** para volver a instalarlo.

Pantalla de inicio del modo Niños

La pantalla de inicio es el punto de partida para acceder a todas las aplicaciones del modo Niños.

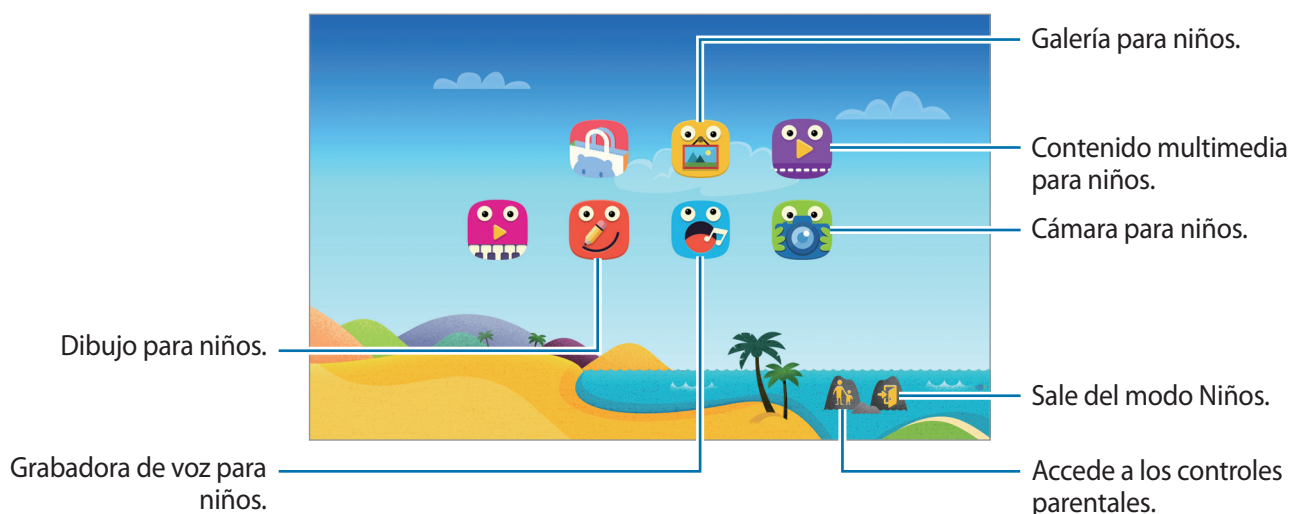



Use esta aplicación para ver las imágenes guardadas, los dibujos, las grabaciones de voz y los archivos multimedia a los cuales desea permitir acceso a sus hijos.



Use esta aplicación para reproducir vídeos. Antes de usar esta aplicación, añada vídeos guardados en el dispositivo a la aplicación. Consulte [Control parental](#) para obtener más información.



Use esta aplicación para crear un diseño con un bolígrafo, un pincel y muchas opciones más.



Use esta aplicación de voz para grabar o reproducir grabaciones de voz.



Use esta aplicación para sacar fotos o grabar vídeos.

Área de juegos del modo Niños

Desplácese hacia la derecha en la pantalla de inicio para abrir el área de juegos del modo Niños. Podrá interactuar con varios personajes, los objetos del fondo y muchas cosas más.

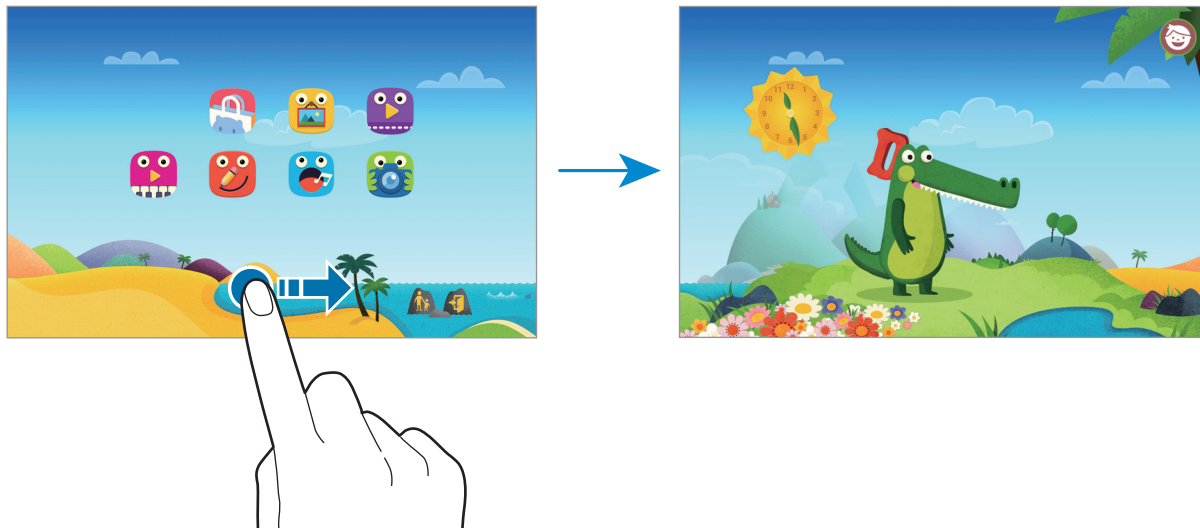

Control parental

Use esta aplicación para establecer restricciones para el modo Niños con el fin de controlar el acceso a contenidos y aplicaciones. Podrá modificar los ajustes del modo Niños, los límites del tiempo de uso, y muchas cosas más.

En la pantalla de inicio, pulse  e introduzca el PIN.

Para salir del control parental, pulse el botón Inicio.

- Nombre del niño: muestra y edita el perfil del niño.
- **Límite diario de reproduc:** define un límite de tiempo para administrar el uso de la tableta por parte de sus hijos.
- **Aplicaciones:** muestra y añade aplicaciones permitidas en el modo Niños.
- **Medio:** permite que sus hijos accedan a ciertas imágenes y vídeos guardados en el dispositivo.
- **Tienda para niños:** descarga aplicaciones para niños desde **Galaxy Apps**.

S Finder

Use esta aplicación para buscar contenido en el dispositivo. Podrá aplicar varios filtros y ver el historial de búsqueda.

Abra el panel de notificaciones y pulse **S Finder**.

Buscar contenidos

Pulse el campo de búsqueda e introduzca una palabra clave, o pulse  y diga una palabra clave.

Para obtener resultados más precisos, pulse los filtros que figuran debajo del campo de búsqueda.

Para seleccionar categorías de búsqueda, pulse  → **Ajustes** → **Selecc categ de búsqueda**.

Administrar el historial de búsqueda

Podrá ver o eliminar sus búsquedas anteriores. Seleccione un elemento de búsqueda previo para realizar la búsqueda nuevamente.

Para eliminar el historial, pulse  junto a un elemento.

Para configurar el dispositivo de modo que no guarde el historial de búsqueda, pulse  → **Ajustes**, y después deshabilite la opción **Usar historial búsqueda**.

Calendario

Iniciar el Calendario

Use esta aplicación para administrar eventos y tareas.

Pulse **Calendario** en la pantalla Aplicaciones.

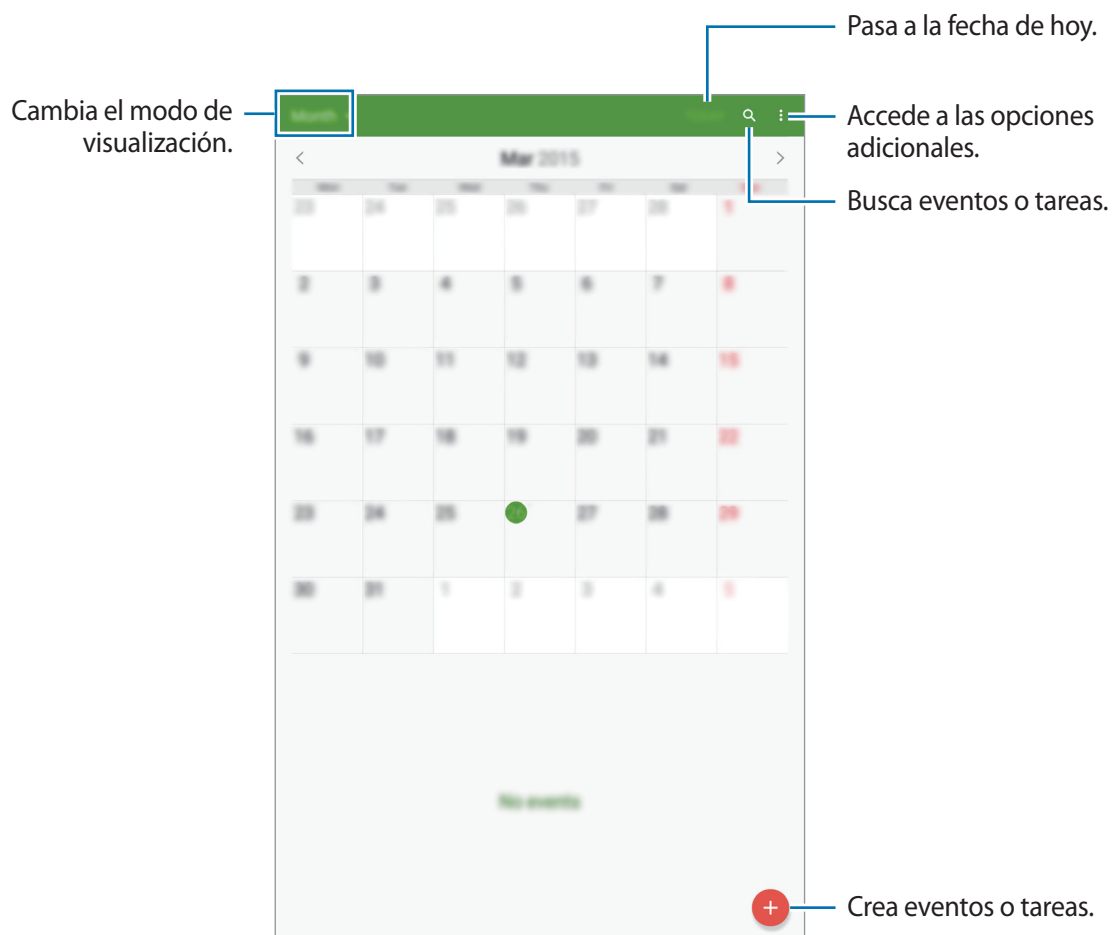

Pulse  y use las siguientes opciones:

- **Seleccionar fecha para visualizar:** pasa a una fecha específica.
- **Eliminar:** elimina eventos o tareas.
- **Sincronizar ahora:** sincroniza los eventos y las tareas con sus cuentas.
- **Calendarios:** selecciona los calendarios que quiere mostrar.
- **Ajustes:** cambia los ajustes del Calendario.

Crear eventos o tareas

- 1 Pulse **Calendario** en la pantalla Aplicaciones.
- 2 Pulse **+**. O seleccione una fecha sin eventos o tareas, y pulse la fecha otra vez.
Si la fecha ya tiene eventos o tareas guardadas, pulse la fecha y pulse **+**.
- 3 Seleccione cualquier evento o tarea e introduzca detalles.
 - **EVENTO**: define una fecha de inicio y finalización para un evento. Podrá configurar un ajuste de repetición opcional.
 - **TAREA**: añade una tarea a una fecha específica. Podrá configurar un ajuste de prioridad opcional.

Selecciona un elemento.

Selecciona un calendario para usar o sincronizar.

Adjunta un mapa con la ubicación del evento.

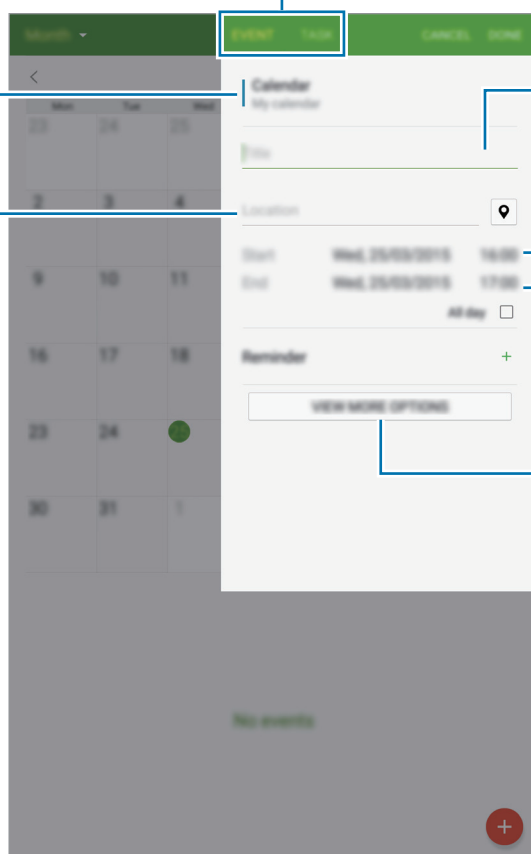

- 4 Pulse **HECHO** para guardar el evento o la tarea.

Sincronizar eventos y tareas con sus cuentas

Pulse **Calendario** en la pantalla Aplicaciones.

Para sincronizar eventos y tareas con sus cuentas, pulse  → **Sincronizar ahora**.

Para añadir cuentas con las que se quiera sincronizar, pulse  → **Calendarios** → **Añadir cuenta**.

Después, seleccione una cuenta para sincronizar e inicie sesión. Al añadir una cuenta, aparecerá un círculo verde junto al nombre.

Para cambiar la opción de sincronización de una cuenta, abra la pantalla de aplicaciones, pulse **Ajustes** → **GENERAL** → **Cuentas**, y después seleccione un servicio de cuenta.

Eliminar eventos o tareas

Pulse **Calendario** en la pantalla Aplicaciones.

Para eliminar eventos o tareas, pulse  → **Eliminar**, seleccione los eventos o las tareas, y después pulse **HECHO** → **ELIMINAR**.

Para eliminar un evento o una tarea mientras la ve, pulse  → **Eliminar** → **ELIMINAR**.

Para marcar tareas como concluidas, pulse una fecha que tenga tareas y seleccione las tareas concluidas.

Compartir eventos o tareas

Pulse **Calendario** en la pantalla Aplicaciones.

Para compartir un evento o una tarea mientras los ve, pulse  → **Compartir**, y después seleccione un medio para compartir.

S Voice

Acerca de S Voice

Use esta aplicación para utilizar varias funciones del dispositivo mediante la voz.

Pulse **S Voice** en la pantalla de aplicaciones. También puede pulsar dos veces el botón Inicio.

Para desactivar el acceso mediante la pulsación del botón Inicio, pulse **⋮** → **Ajustes** → **Abrir S Voice**, y deshabilite la opción **Abrir con tecla inicio**.



Es posible que esta aplicación no esté disponible según su región o su proveedor de servicios.

Definir el idioma

Pulse **⋮** → **Ajustes** → **General** → **Idioma**, y después seleccione un idioma.



El idioma seleccionado se aplicará solo a **S Voice**, y no al idioma que aparece en el dispositivo.

Uso de S Voice

Al ejecutar **S Voice**, el dispositivo iniciará el reconocimiento de voz y el icono del micrófono se pondrá de color azul.

Diga un comando de voz.

Si el dispositivo reconoce el comando, realizará la acción correspondiente.

Sugerencias para conseguir un mejor reconocimiento de voz:

- Hable con claridad.
- Hable en lugares silenciosos.
- No use palabras ofensivas.
- Evite usar localismos.

El dispositivo podría no reconocer los comandos o realizar acciones no deseadas según el entorno o la manera en que hable.

Activar S Voice en el modo Reposo

Si no usa S Voice durante un período determinado, la función pasará automáticamente al modo Reposo

Pulse el icono del micrófono y diga "Hola, Galaxy" cerca del dispositivo para reanudar el reconocimiento de voz.

Cambiar el comando Despierta

Podrá cambiar el comando de activación a otro que no sea "Hola, Galaxy". El comando Despierta se usa para iniciar S Voice cuando el dispositivo se encuentra en el modo de reposo.

Pulse  → **Ajustes** → **Abrir S Voice** → **Despertar por voz** → **Configurar el comando Despierta**.

Deshabilitar las respuestas de voz

Pulse  → **Desactiv Respuesta de voz**. El dispositivo dejará de proporcionar respuestas de voz cuando diga comandos.

Corregir comandos de voz no deseados

Podrá editar los comandos de voz si el dispositivo no los reconoce correctamente.

Para corregir un comando de voz, pulse la última burbuja de diálogo que contenga el texto hablado y edítelo con el teclado.

Correo electrónico

Configurar cuentas de correo electrónico

Pulse **Correo electrónico** en la pantalla Aplicaciones.

Cuando abra el **Correo electrónico** por primera vez, configure una cuenta.

Introduzca su dirección de correo electrónico y su contraseña. Pulse **SIGUIENTE** para una cuenta de correo electrónico privado, como Google Mail, o pulse **CONFIG MANUAL** para una cuenta corporativa. Después, siga las instrucciones de la pantalla para completar la configuración.

Para configurar otra cuenta de correo electrónico, pulse **⋮** → **Ajustes** → **Añadir cuenta**.

Si tiene más de dos cuentas de correo electrónico, podrá configurar una como la cuenta predeterminada. Pulse **⋮** → **Ajustes**, seleccione una cuenta y después pulse **Cuenta predeterminada**.

Enviar mensajes

Pulse **Correo electrónico** en la pantalla Aplicaciones.

Pulse **✍** en la parte superior de la pantalla para redactar un mensaje.

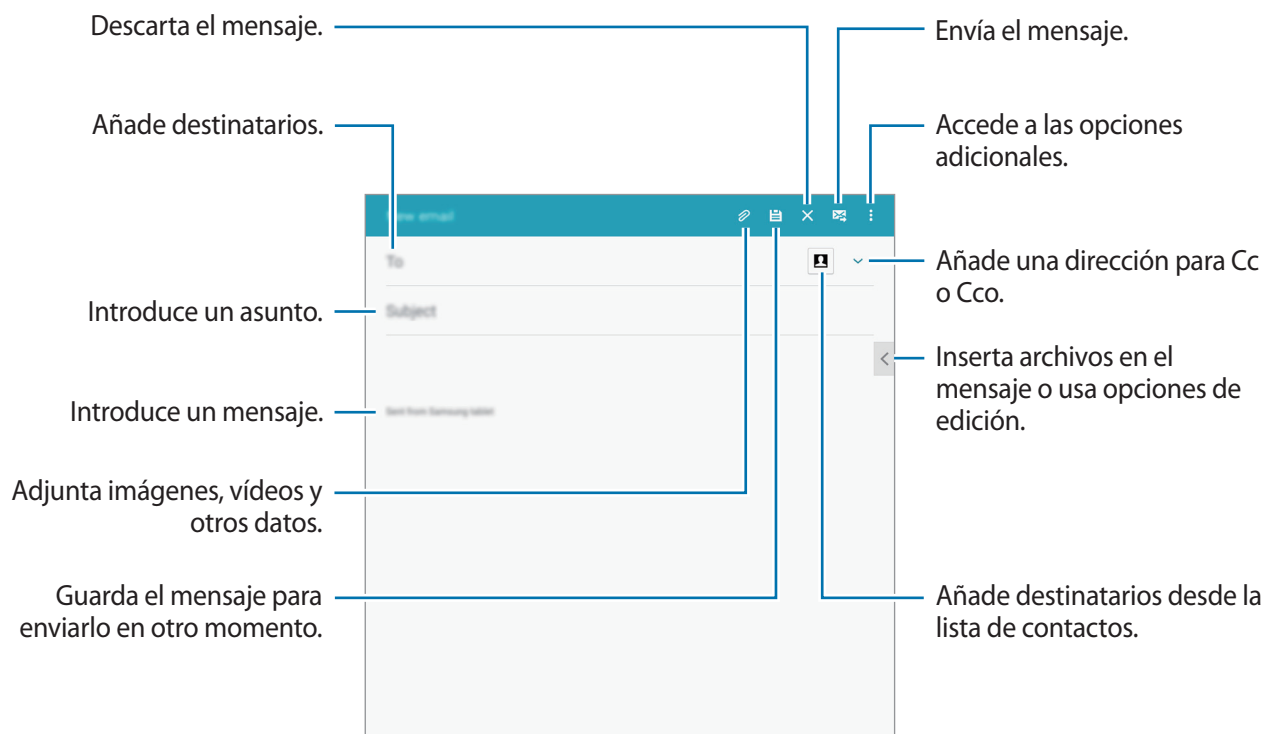

Acceder a las opciones adicionales

Mientras redacta un mensaje, pulse  para acceder a las opciones adicionales.

- **Planificar envío:** envía el mensaje en un horario programado.



- Si el dispositivo está apagado a la hora especificada, si no está conectado a la red, o si la red es inestable, el mensaje no se enviará.
- Esta función se basa en la fecha y hora programadas en el dispositivo. Los mensajes podrán enviarse en un horario incorrecto si cambia de zona horaria o la red no actualiza los datos.

- **Prioridad:** selecciona el nivel de prioridad de un mensaje.
- **Opciones de seguridad:** configura las opciones de seguridad para el mensaje.

Leer mensajes

Pulse **Correo electrónico** en la pantalla Aplicaciones.

Seleccione la cuenta de correo electrónico que quiera usar, y se recibirán los mensajes nuevos. Para recibir los mensajes nuevos manualmente, pulse ↻.

Pulse un mensaje para leerlo.

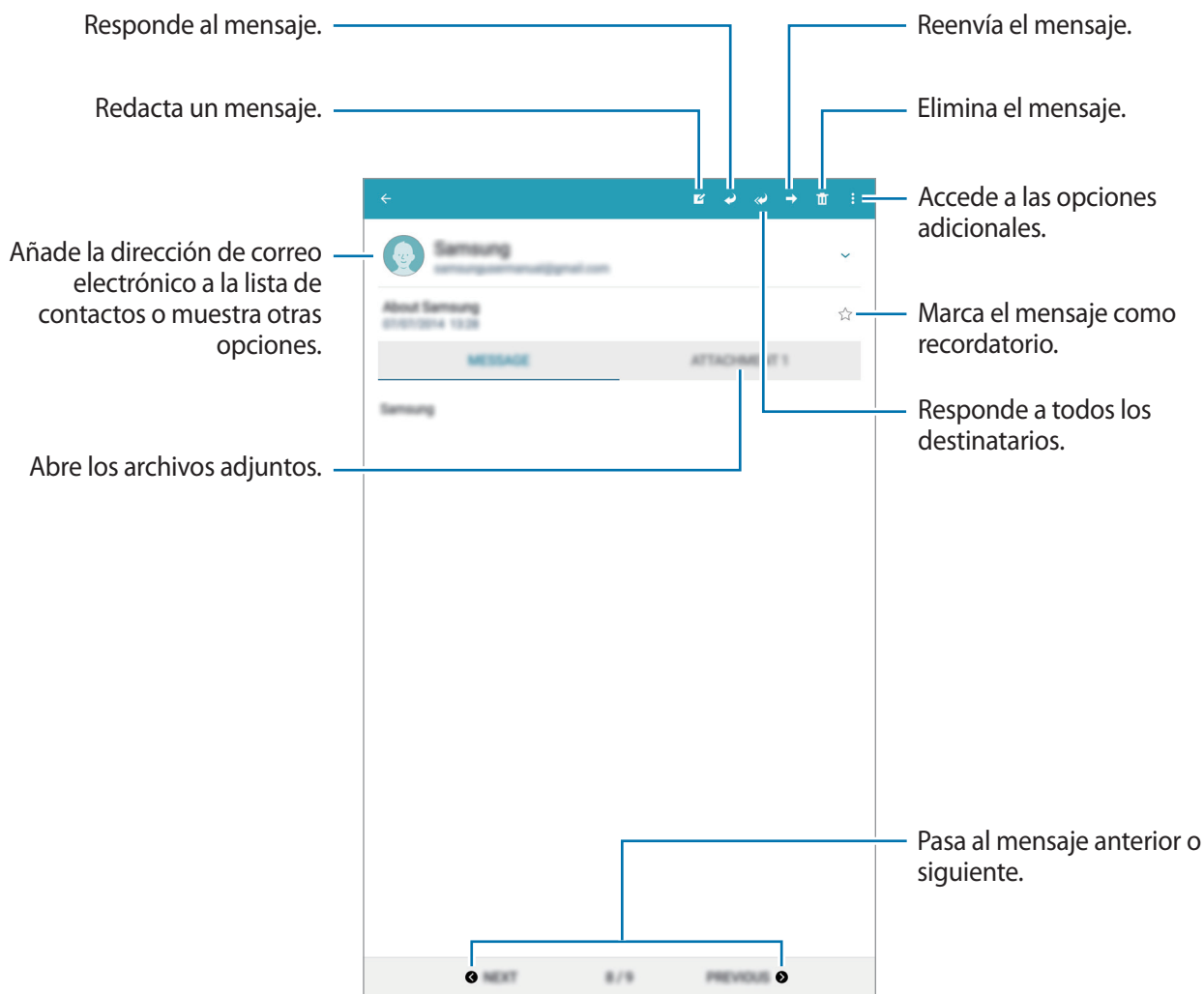

Calculadora

Use esta aplicación para hacer cálculos simples o complejos.

Pulse **Calculadora** en la pantalla Aplicaciones.

Podrá ver el historial de cálculos en la parte superior de la pantalla.

Para borrar el historial, pulse **ELIMINAR HISTORIAL**.

Reloj

ALARMA

En la pantalla Aplicaciones, pulse **Reloj** → **ALARMA**.

Configurar alarmas

Pulse **+** en la lista de alarmas, configure una alarma, seleccione los días en los que se repetirá, configure otras opciones, y después pulse **GUARDAR**. Para activar o desactivar alarmas, pulse  junto a la alarma en la lista de alarmas.

- **Repetir:** configura un intervalo y el número de veces que la alarma deberá repetirse después de la hora de activación.
- **Alarma inteligente:** configura un horario y un tono para la alarma inteligente. La alarma inteligente comenzará a sonar con un volumen bajo algunos minutos antes de la alarma predefinida. El volumen de la alarma inteligente aumentará gradualmente hasta que la apague, o hasta que suene la alarma predefinida.

Detener alarmas

Desplace **X** fuera del círculo para detener una alarma. Si ya ha habilitado la opción de retraso, desplace **ZZ** fuera del círculo para repetir la alarma tras un tiempo determinado.

Eliminar alarmas

Pulse **:** → **Eliminar**, seleccione alarmas y, a continuación, pulse .

RELOJ MUNDIAL

En la pantalla de aplicaciones, pulse **Reloj** → **RELOJ MUNDIAL**.

Crear relojes

Pulse **+** e introduzca el nombre de una ciudad o seleccione una ciudad de la lista.

Para aplicar el horario de verano, mantenga pulsado un reloj y después pulse **☀**.

Eliminar relojes

Pulse **⋮** → **Seleccionar**, seleccione relojes, y después pulse **HECHO**.

Smart Remote

Acerca de la función Smart Remote

Use esta aplicación para conectarse con un televisor y usar el dispositivo como control remoto. Podrá buscar y seleccionar programas de televisión y controlar canales con el dispositivo.

Pulse **Smart Remote** en la pantalla de aplicaciones.



Asegúrese de que haya una red Wi-Fi activa antes de usar esta función.

Conectarse a un televisor

- 1 Pulse **Smart Remote** en la pantalla de aplicaciones.
- 2 Pulse **Seleccione su país o región** y seleccione un país.
- 3 Seleccione una región y seleccione el servicio de transmisión.
- 4 Seleccione la marca del televisor.
- 5 Asegúrese de que el puerto infrarrojo del dispositivo esté apuntando hacia el televisor y pulse . Después, pulse **Si, este código trabaja** si el dispositivo apaga el televisor.
Si el dispositivo no apaga el televisor, pulse **Enviar código nuevamente** o **No, probar con otro código**, y repita este paso hasta que el televisor reconozca la señal.
- 6 Seleccione una fuente de canales.
Aparecerán los programas de televisión disponibles.

Usar el dispositivo como control remoto

Podrá encender o apagar el televisor, cambiar de canal o ajustar el volumen del televisor usando el dispositivo como control remoto.

1 Pulse **Smart Remote** en la pantalla de aplicaciones.

2 Pulse .

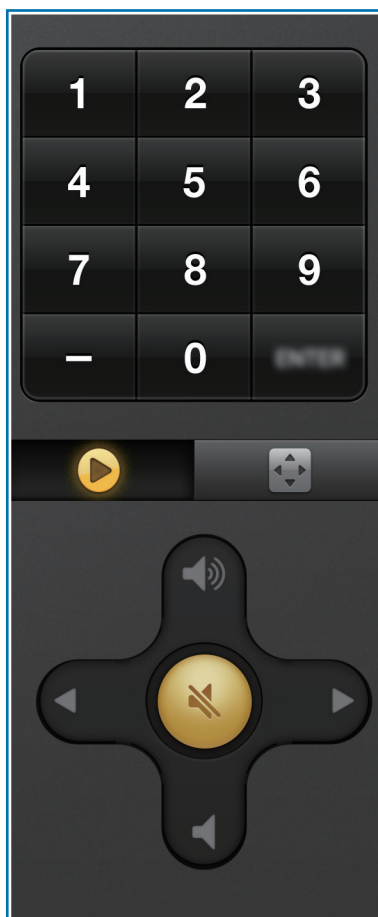

Menús de control del televisor

Ver la televisión en el dispositivo

Seleccione un programa de televisión en la lista de programas disponibles para ver en el televisor conectado. Asegúrese de que el puerto infrarrojo del dispositivo esté apuntando hacia el televisor.

- 1 Pulse **Smart Remote** en la pantalla de aplicaciones.
- 2 Seleccione una categoría en la parte superior izquierda de la pantalla.
Seleccione un programa de televisión y pulse **Watch On TV**.
El programa seleccionado aparecerá en el televisor conectado.
El panel del control remoto aparecerá en la pantalla.

Configurar los avisos de programas

- 1 Seleccione un programa de televisión para ver.
- 2 Pulse **Establecer recordatorio**, configure una alarma para recordar el horario de inicio del programa de televisión, y después pulse **Set to**.
La alarma sonará a la hora programada.

WebEx

Acerca de WebEx

Use esta aplicación para dirigir y asistir a teleconferencias. Podrá usar varias funciones, como por ejemplo opciones para compartir contenidos y reuniones en vídeo HD.

Antes de usar esta aplicación

- Asegúrese de que el dispositivo esté conectado a una red Wi-Fi.
- Asegúrese de tener una cuenta de WebEx.



- Es posible que esta aplicación no esté disponible según su región o su proveedor de servicios.
- Esta aplicación podría no funcionar correctamente, según el firewall y el estado de la red.

Abrir una cuenta

- 1 Pulse **WebEx** en la pantalla de aplicaciones.
- 2 Pulse **Crear cuenta** en la pantalla de inicio de sesión.

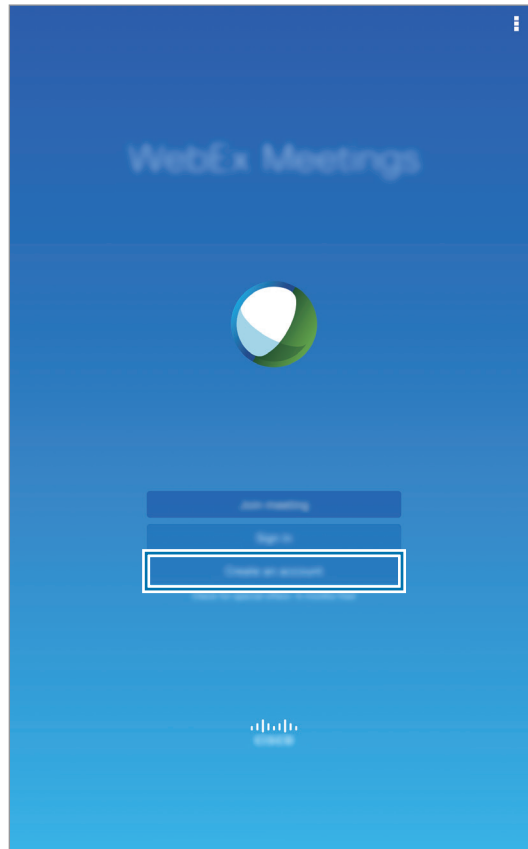

- 3 Aparecerá la página web para unirse a WebEx en la pantalla.



No podrá usar esta aplicación si aparece una ventana emergente en la pantalla para comunicarle que WebEx no está disponible en su región.

- 4 Siga las instrucciones de la pantalla para configurar la cuenta.



Algunas funciones no estarán disponibles una vez finalizado el período de prueba. Cambie a una cuenta de pago para usar todas las funciones de WebEx. Para obtener más información, consulte el sitio web de WebEx.

Crear una sesión para una reunión

- 1 Pulse **WebEx** en la pantalla de aplicaciones, y pulse **Iniciar sesión**.
- 2 Introduzca la contraseña y pulse **Iniciar sesión**.
- 3 Aparecerá la pantalla de WebEx en el dispositivo.

Crea una sesión para una reunión.

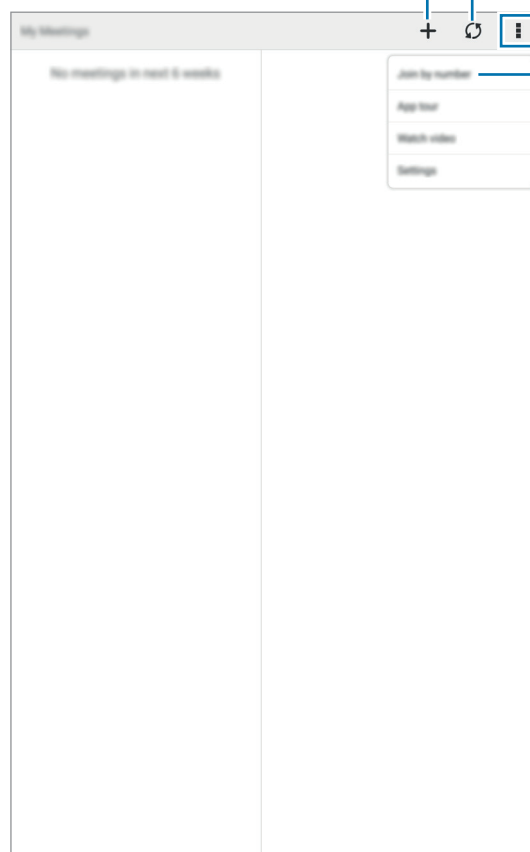

Actualiza la lista de la reunión.

Se une a una sesión de reunión introduciendo un número de sesión.

- 4 Pulse **+** para crear una sesión de reunión.

- 5 Introduzca un tema para la reunión, establezca una contraseña, y después pulse **Comenzar ahora**.

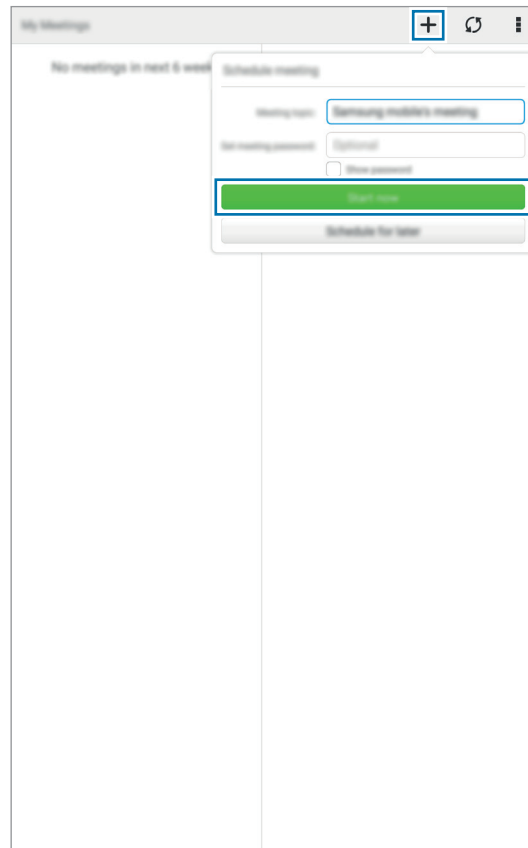

- 6 Pulse  → **Conectar usando internet**.

- 7** El micrófono se encenderá y aparecerá  en la parte superior de la pantalla. Podrá realizar una reunión de audio con otras personas.

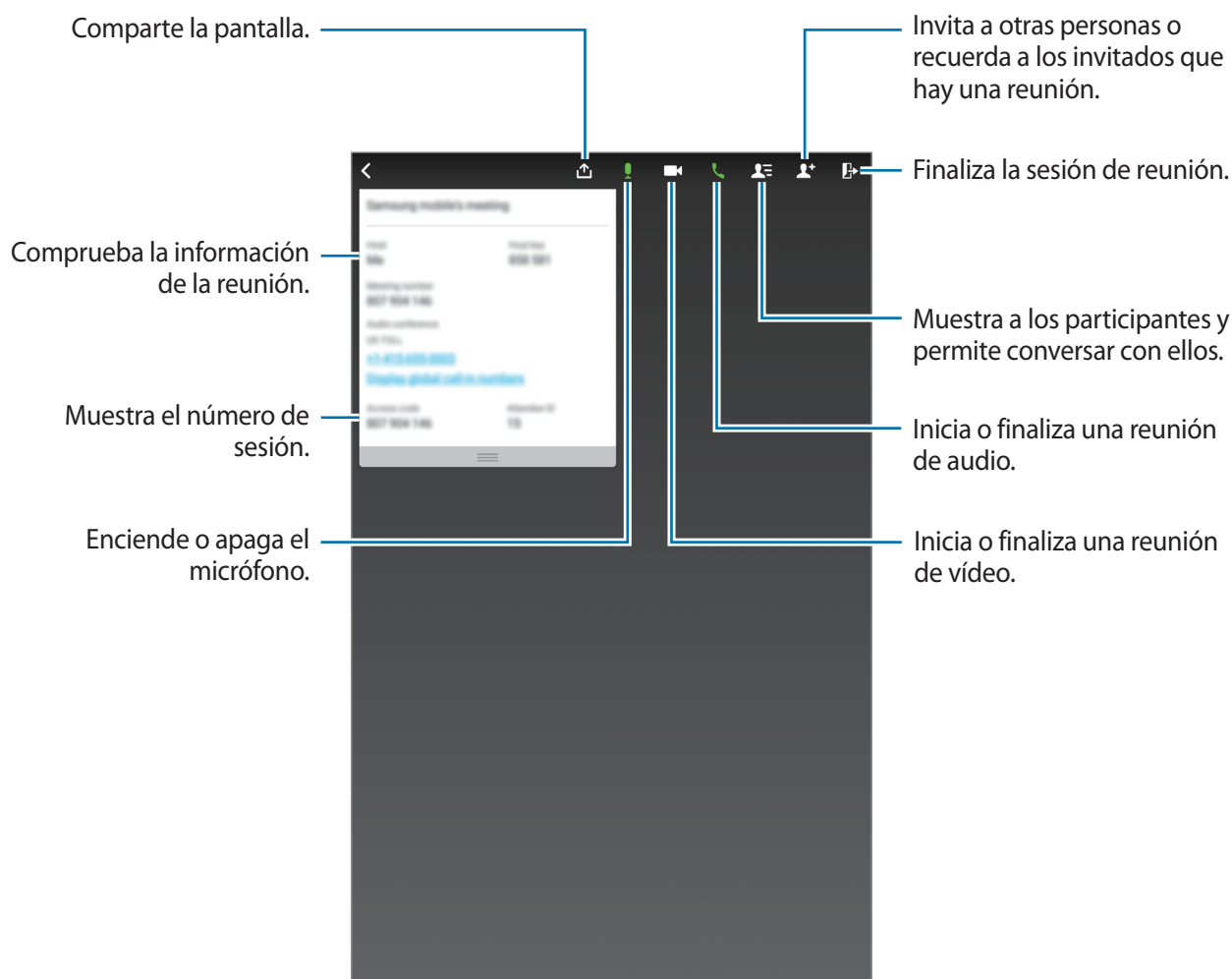

Invitar a otras personas a la reunión

Invite a otras personas a una reunión enviando una invitación por correo electrónico. También podrá compartir el número de la sesión o el número de teléfono de la sesión con otras personas para invitarlas a una reunión.

Invitar a otras personas por correo electrónico

- 1** Pulse  → **Invitar por correo electrónico**.
- 2** Introduzca una dirección de correo electrónico y pulse **Enviar invitación**.

Invitar a personas enviando el número de teléfono de una sesión

Podrá invitar a otras personas a una reunión compartiendo el número de teléfono de la sesión. Se creará un número de teléfono de la sesión cuando se cree una sesión de reunión. Estará incluido en el correo electrónico de invitación junto con los demás datos de la reunión.



Es posible que esta función no esté disponible dependiendo de la región o su proveedor de servicios.

Unirse a una sesión de reunión

Para unirse a una reunión, use una de las siguientes formas.

Unirse a una reunión con el número de sesión

- 1 Pulse **WebEx** en la pantalla de aplicaciones.
- 2 Inicie sesión en su cuenta de WebEx.
- 3 Pulse **→ Únase mediante el número**.

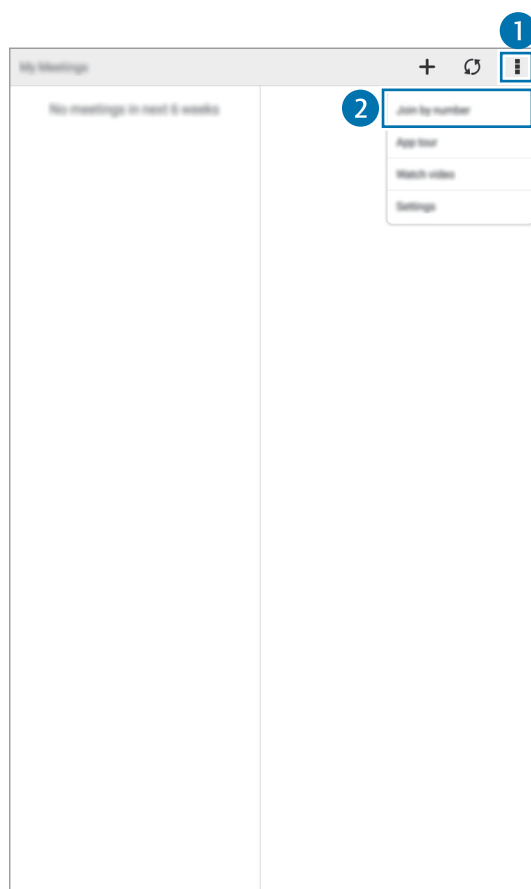

4 Introduzca un número de sesión para unirse y pulse **Unirse**.

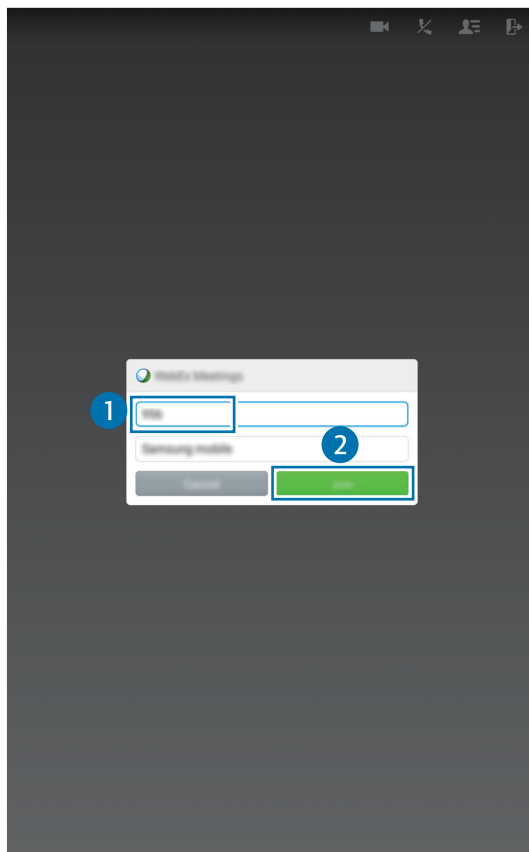

Se creará un número de sesión cuando un director cree una sesión de reunión. Si no conoce el número, comuníquese con el director.



5 Pulse → **Conectar usando internet**.

6 El micrófono se encenderá y aparecerá en la parte superior de la pantalla. Podrá realizar una reunión de audio con otras personas.

Unirse a una reunión seleccionándola en Mis reuniones



- 1 Pulse **WebEx** en la pantalla de aplicaciones.
- 2 Inicie sesión en su cuenta de WebEx.
- 3 Seleccione una reunión en **Mis reuniones** y pulse **Unirse**.



- 4 Pulse  → **Conectar usando internet**.
- 5 El micrófono se encenderá y aparecerá  en la parte superior de la pantalla. Podrá unirse a la reunión de audio.

Unirse a una reunión desde una invitación por correo electrónico

Si alguien lo invita a una reunión, recibirá una invitación por correo electrónico.

- 1 Abra el correo electrónico de invitación y pulse el enlace del correo electrónico.
- 2 Se iniciará WebEx y aparecerá la pantalla de inicio de sesión.
- 3 Inicie sesión en su cuenta de WebEx.
Si ya ha iniciado sesión en su cuenta, aparecerá una pantalla de reunión en la pantalla.
- 4 Pulse  → **Conectar usando internet**.
- 5 El micrófono se encenderá y aparecerá  en la parte superior de la pantalla. Podrá realizar una reunión de audio con otras personas.

Unirse a una reunión llamando al número de teléfono de una sesión



Podrá unirse a una reunión llamando al número de teléfono de la sesión con un smartphone. Llame al número de teléfono de la sesión, que figura en el correo electrónico de invitación.







Es posible que esta función no esté disponible dependiendo de la región o su proveedor de servicios.

Dirigir una reunión



Dirigir una reunión de vídeo

- 1 Pulse  → **Iniciar mi vídeo**.
- 2 Su imagen aparecerá en la parte inferior izquierda de la pantalla.
Para interrumpir la reunión de vídeo, pulse  → **Detener mi vídeo**.

Dirigir una reunión de audio



- 1 Pulse  → **Conectar usando internet**.
- 2 El micrófono se encenderá y aparecerá  en la parte superior de la pantalla.
Para desactivar su sonido, pulse . El icono cambiará a .
Para abandonar la reunión de audio, pulse  → **Abandonar audio conferencia**.

Conversar con los participantes

- 1 Pulse  para ver la lista de participantes.
- 2 Seleccione el nombre de una cuenta y pulse **Chat**.
- 3 La pantalla de conversación aparecerá en la pantalla.
Para conversar con todos los participantes, pulse  → **Chatear con todos**.

Compartir la pantalla

Comparta la pantalla actual del dispositivo con los participantes. Solo la persona designada como presentador podrá compartir su pantalla. La persona que cree una reunión será designada como presentador al comienzo de la reunión.

- 1 Si usted es el presentador, pulse  en la parte superior de la pantalla.
- 2 Al usar esta función por primera vez, siga las instrucciones de la pantalla.
- 3 Pulse **Compartir pantalla** en la ventana emergente.
- 4 Al activar la función para compartir la pantalla,  aparecerá en la parte superior derecha de la pantalla.
El contenido que figure en la pantalla del dispositivo del presentador aparecerá en las pantallas de los participantes.

Desactivar la función para compartir la pantalla

Pulse  → **Dejar de compartir**. El dispositivo dejará de compartir la pantalla y mostrará la pantalla de la reunión.

Cambiar de presentador

El director de la reunión y el presentador actual podrán cambiar el presentador.

- 1 Pulse  y seleccione un participante para designarlo como presentador.
- 2 Pulse **Convertir en presentador**.

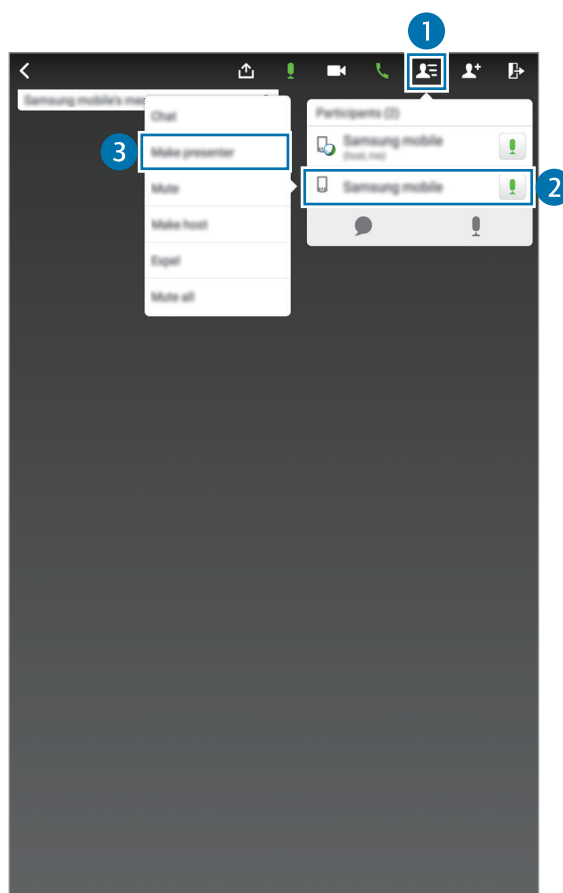

- 3 Aparecerá  junto al nombre de cuenta del presentador.

Cerrar y salir de la reunión

Pulse  → **Finalizar reunión** o **Abandonar la reunión**.

Si la conexión de red falla durante una reunión

Si la reunión continúa activa, vuelva a conectarse.

Si la reunión ha finalizado, reiníciela.

Businessweek+

Use esta aplicación para acceder a las últimas noticias sobre finanzas, empresas, y datos de mercado, entre otras.

Pulse **Businessweek+** en la pantalla de aplicaciones.

Al abrir esta aplicación por primera vez, siga las instrucciones de la pantalla.







Es posible que esta aplicación no esté disponible según su región o su proveedor de servicios.

Descargar un artículo

1 Mire las ediciones por fecha y previsualice las imágenes de la portada.

En la pantalla principal de Businessweek+, podrá usar una de las siguientes opciones:

-  : cambia el modo de visualización.
-  : accede a la lista de ediciones descargadas.
-  : accede a los artículos guardados por categoría.
-  : muestra información detallada acerca de la aplicación o modifica los ajustes.









2 Pulse **Download**. Aparecerá una imagen con el estado de la descarga.

Mire las portadas para descargar más artículos.

Abrir y ver artículos

Una vez finalizada la descarga, pulse la portada de la edición y mire las páginas.

Mientras ve un artículo, podrá usar una de las siguientes opciones:

-  : accede a la lista de ediciones descargadas.
-  : reproduce el vídeo o el audio disponible.
-  : accede a los artículos guardados por categoría.
-  : muestra y busca el índice de varias empresas.
-  : muestra los títulos o artículos por categoría.
-  : guarda el artículo en la lista de recortes.
-  : cambia el tamaño de la fuente.
-  : envía la página actual a otras personas.



Las opciones disponibles pueden variar según el artículo que esté leyendo.

Dropbox

Use esta aplicación para guardar y compartir archivos con otras personas a través del servicio de almacenamiento en la nube de Dropbox. Cuando guarde los archivos en Dropbox, el dispositivo se sincronizará automáticamente con el servidor web y con cualquier otro dispositivo que tenga Dropbox instalado.









Es posible que esta aplicación no esté disponible según su región o su proveedor de servicios.

Pulse **Dropbox** en la pantalla Aplicaciones.

Al iniciar esta aplicación por primera vez o al reiniciarla tras restablecer los datos de fábrica, siga las instrucciones de la pantalla para completar la configuración.

Use las siguientes funciones:

-  : carga o abre archivos. Pulse  → **Subir aquí** para cargar archivos.
-  : muestra las fotos o los vídeos cargados. Pulse  para compartir o eliminar archivos, o crear álbumes.
-  : abre los archivos de la lista de favoritos.
-  : muestra las notificaciones.

Evernote

Use esta aplicación para crear, sincronizar y compartir notas multimedia. Podrá añadir etiquetas a las notas, u ordenar las notas en una agenda para poder administrar sus ideas en forma eficiente.

Pulse **Evernote** en la pantalla de aplicaciones.

Inicie sesión en su cuenta de Evernote. Si no tiene una cuenta de Evernote, cree una. Siga las instrucciones que aparecen en la pantalla para completar la configuración.





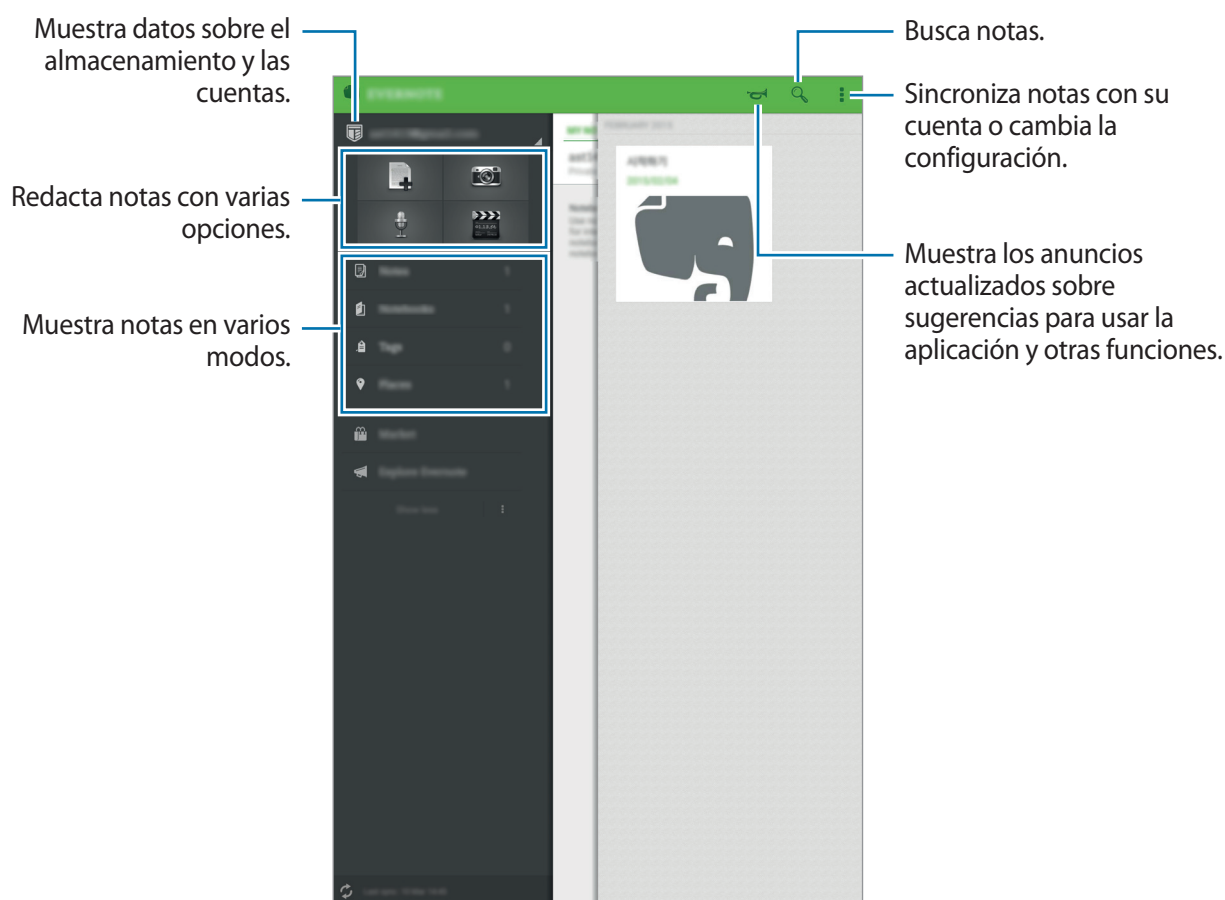





Es posible que esta aplicación no esté disponible según su región o su proveedor de servicios.



Crear notas

Podrá crear una nota con imágenes, grabaciones de voz y otros elementos adjuntos. Seleccione una opción para crear una nota.

Mientras crea una nota, use una de las siguientes opciones:

-  : configura un recordatorio para la nota.
-  : adjunta archivos o usa opciones adicionales.
-  : saca una foto y la adjunta a la nota.
-  → **Guardar**: guarda la nota.
-  → **Libreta**: selecciona una ubicación de almacenamiento.
-  → **Etiquetas**: añade etiquetas a la nota.
-  → **Establecer ubicación**: añade un lugar a la nota.
-  → **Ajustes**: accede a las opciones adicionales.

Eliminar notas

Mantenga pulsada una nota, y después pulse **Eliminar**.

Flipboard

Use esta aplicación para ver actualizaciones de redes sociales y noticias en tiempo real en un formato de revista personalizada.

Pulse **Flipboard** en la pantalla de aplicaciones.



Es posible que esta aplicación no esté disponible según su región o su proveedor de servicios.

Al iniciar esta aplicación por primera vez o al reiniciarla tras restablecer los datos de fábrica, siga las instrucciones de la pantalla para completar la configuración.

En la pantalla principal de Flipboard, elija entre varios artículos de noticias y suscripciones.

Hancom Office Viewer

Acerca de Hancom Office Viewer

Use esta aplicación para ver documentos en varios formatos, incluyendo hojas de cálculo y presentaciones.

Pulse **Hancom Office Viewer** en la pantalla de aplicaciones.



Es posible que esta aplicación no esté disponible según su región o su proveedor de servicios.

Buscar documentos

Pulse **Hancom Office Viewer** en la pantalla de aplicaciones.

Pulse **Abrir** para buscar un documento.



Para buscar documentos usados recientemente, pulse **Documentos recientes**.

Leer documentos

Pulse **Hancom Office Viewer** en la pantalla de aplicaciones.

Pulse un documento en **Documentos recientes** o en una carpeta.

Pulse  o  para usar una de las siguientes funciones:

Procesador de texto

- **Buscar:** busca texto.
- **Zoom:** cambia el tamaño de visualización.
- **Información del documento:** muestra detalles del documento, como el título, la fecha y el autor.
- **Mostrar u ocultar comentarios:** oculta o muestra los comentarios del documento.
- **Imprimir:** imprime el documento mediante la conexión del dispositivo a una impresora. Consulte [Impresión móvil](#) para obtener más información.
- **Enviar:** envía el documento a otras personas o lo comparte.
- **Ayuda:** muestra información acerca de Office Viewer.

Presentación

- **Buscar:** busca texto.
- **Zoom:** cambia el tamaño de visualización.
- **Información del documento:** muestra detalles del documento, como el título, la fecha y el autor.
- **Presentación:** inicia una presentación de diapositivas desde la primera página.
- **Desde diapositiva actual:** inicia una presentación de diapositivas desde la página actual.
- **Mostrar vista del moderador:** muestra en el dispositivo las herramientas de presentación cuando esté conectado a un monitor externo.
- **Imprimir:** imprime el documento mediante la conexión del dispositivo a una impresora. Consulte [Impresión móvil](#) para obtener más información.
- **Enviar:** envía el documento a otras personas o lo comparte.
- **Ayuda:** muestra información acerca de Office Viewer.

Hoja de cálculo

- **Buscar:** busca texto.
- **Zoom:** cambia el tamaño de visualización.
- **Información del documento:** muestra detalles del documento, como el título, la fecha y el autor.
- **Ordenar:** ordena las celdas según un criterio específico.
- **Mostrar fórmulas:** muestra las fórmulas incluidas en las celdas, en lugar de los cálculos resultantes.
- **Inmovilizar paneles:** mantiene la fila seleccionada en el mismo sitio.
- **Líneas de división:** oculta o muestra las líneas de división.
- **Mostrar todos los comentarios:** oculta o muestra las notas del documento.
- **Área de impresión:** selecciona un área para imprimir.
- **Imprimir:** imprime el documento mediante la conexión del dispositivo a una impresora. Consulte [Impresión móvil](#) para obtener más información.
- **Enviar:** envía el documento a otras personas o lo comparte.
- **Ayuda:** muestra información acerca de Office Viewer.

PDF

- **Buscar:** busca texto.
- **Enviar:** envía el documento a otras personas o lo comparte.
- **Propiedades:** muestra detalles del documento, como el título, la fecha y el autor.
- **Zoom:** cambia el tamaño de visualización.
- **Ocultar comentarios / Mostrar comentarios:** oculta o muestra los comentarios del documento.
- **Desplazamiento de página vertical / Vista continua / Desplazamiento de página horizontal:** cambia el modo de visualización.
- **Vista de redistribución:** muestra solo el contenido del documento, sin márgenes.
- **Ir a página:** lleva a la página especificada.
- **Marcadores:** muestra los marcadores del documento.
- **Imprimir:** imprime el documento mediante la conexión del dispositivo a una impresora. Consulte [Impresión móvil](#) para obtener más información.







Las funciones disponibles pueden variar según el archivo seleccionado.

Administrar documentos

Pulse **Hancom Office Viewer** en la pantalla de aplicaciones.

Mientras busca un documento, pulse , seleccione documentos o carpetas, y después use una de las siguientes opciones.



-  : cambia el nombre de un documento o una carpeta.
-  : copia documentos o carpetas en otra carpeta.
-  : mueve documentos o carpetas a otra carpeta.
-  : elimina documentos o carpetas.
-  : envía documentos a otras personas o los comparte.

NYTimes





Use esta aplicación para buscar y navegar por artículos y otros contenidos.



Es posible que esta aplicación no esté disponible según su región o su proveedor de servicios.

- 1 Pulse **NYTimes** en la pantalla de aplicaciones.
- 2 Siga las instrucciones que aparecen en la pantalla para completar la configuración.
Cuando aparezca la pantalla principal de NYTimes, use una de las siguientes opciones:
 -  : actualiza la lista de artículos.
 -  : busca artículos.
 -  : accede a opciones adicionales o modifica la configuración.
- 3 Pulse un artículo para leerlo.

Mientras ve un artículo, podrá usar una de las siguientes opciones:

-  : muestra comentarios de otros usuarios acerca del artículo.
-  : envía la página actual a otras personas.
-  : guarda el artículo en su lista.
-  : añade sus propias notas al artículo.
-  : accede a opciones adicionales o modifica la configuración.

Google apps

Google ofrece aplicaciones de entretenimiento, negocios y redes sociales. Es posible que deba contar con una cuenta de Google para acceder a algunas aplicaciones. Consulte [Configurar cuentas](#) para obtener más información.

Para ver más información sobre cada aplicación, use el menú de ayuda correspondiente.



Es posible que algunas aplicaciones no estén disponibles o tengan otro nombre según su región o su proveedor de servicios.

Chrome

Busque información y navegue por páginas web.

Gmail

Envíe o reciba mensajes de correo electrónico a través del servicio de Google Mail.

Google+

Comparta sus novedades y reciba actualizaciones sobre sus familiares, amigos y otras personas. También podrá hacer una copia de seguridad de sus fotos y vídeos, entre otras acciones.

Maps

Busque su ubicación en el mapa, lugares y vea datos sobre diversos lugares.

Play Music

Descubra, escuche y comparta música desde el dispositivo.

Play Películas

Vea vídeos guardados en el dispositivo y descargue diversos contenidos para ver desde **Play Store**.

Play Libros

Descargue diversos libros desde **Play Store** y léalos.

Play Kiosco

Lea las noticias y revistas de su interés donde quiera.

Play Games

Descargue juegos desde **Play Store** y juegue con otras personas.

Drive

Almacene sus contenidos en la nube, acceda a ellos desde cualquier parte y compártalos con otras personas.

YouTube

Vea o cree vídeos y compártalos con otras personas.

Fotos

Administre las fotos, álbumes y vídeos guardados en el dispositivo y cargados en **Google+**.

Hangouts

Hable con sus amigos por separado o en grupo, y use imágenes, emoticonos y videollamadas durante las conversaciones.

Google

Busque rápidamente elementos en Internet o en el dispositivo.

Búsqueda por voz

Busque elementos rápidamente diciendo una palabra clave o una frase.

Ajustes de Google

Configure los ajustes de algunas de las funciones de Google.

Conectarse a otros dispositivos

Bluetooth

Acerca de la función Bluetooth

La función Bluetooth crea una conexión inalámbrica directa entre dos dispositivos a corta distancia. Use la función Bluetooth para intercambiar datos o archivos multimedia con otros dispositivos.



- Samsung no es responsable de la pérdida, la interceptación o el uso incorrecto de los datos enviados o recibidos mediante la función Bluetooth.
- Asegúrese siempre de compartir y recibir datos con dispositivos fiables que cuenten con la seguridad adecuada. Si hay obstáculos entre los dispositivos, es posible que se reduzca la distancia operativa.
- Es posible que algunos dispositivos, en especial aquellos que no están probados o autorizados por Bluetooth SIG, sean incompatibles con el dispositivo.
- No utilice la función Bluetooth con fines ilegales (por ejemplo, piratear copias de archivos o grabar comunicaciones de forma ilegal con fines comerciales).

Samsung no se hace responsable de las consecuencias del uso ilegal de la función Bluetooth.

Vincular con otros dispositivos mediante Bluetooth

- 1 En la pantalla de aplicaciones, pulse **Ajustes** → **CONEXIONES** → **Bluetooth**, pulse el interruptor **Bluetooth** para activarlo, y después pulse **BUSCAR**.
Aparecerá una lista con los dispositivos detectados.
Para configurar el dispositivo como visible, pulse el nombre del dispositivo.
- 2 Seleccione un dispositivo para vincularse con él.
Si el dispositivo ya se ha vinculado con el otro dispositivo, pulse el nombre del dispositivo sin confirmar la contraseña generada automáticamente.
Si el dispositivo con el que quiere vincularse no se encuentra en la lista, solicite que el dispositivo active la opción de visibilidad.
- 3 Acepte la solicitud de autorización Bluetooth en ambos dispositivos para confirmar.

Enviar y recibir datos

Muchas aplicaciones admiten la transferencia de datos mediante Bluetooth. Podrá compartir datos, como contactos o archivos multimedia, con otros dispositivos Bluetooth. Las siguientes acciones son un ejemplo de cómo enviar una imagen a otro dispositivo.

Enviar una imagen

- 1 En la pantalla Aplicaciones, pulse **Galería**.
- 2 Seleccione una imagen.
- 3 Pulse  → **Bluetooth**, y después seleccione un dispositivo al que transferir la imagen.
Si el dispositivo con el que quiere vincularse no se encuentra en la lista, solicite que el dispositivo active la opción de visibilidad. O configure el dispositivo como visible para los demás dispositivos.
- 4 Acepte la solicitud de autorización Bluetooth en el otro dispositivo.

Recibir una imagen

Cuando otro dispositivo le envíe una imagen, acepte la solicitud de autorización Bluetooth. La imagen recibida se guardará en la carpeta **Galería** →  → **Álbum** → **Download**.

Desvincular dispositivos Bluetooth



- 1 En la pantalla de aplicaciones, pulse **Ajustes** → **CONEXIONES** → **Bluetooth**.
El dispositivo mostrará los dispositivos vinculados en la lista.
- 2 Pulse  junto al nombre del dispositivo para desvincularlo.
- 3 Pulse **Desvincular**.

Wi-Fi Direct

Acerca de Wi-Fi Direct

La función Wi-Fi Direct conecta dispositivos mediante una red Wi-Fi sin requerir un punto de acceso.

Conectarse a otros dispositivos

- 1 En la pantalla de aplicaciones, pulse **Ajustes** → **CONEXIONES** → **Wi-Fi**, y después pulse el interruptor **Wi-Fi** para activarlo.
- 2 Pulse  → **Wi-Fi Direct**.
Aparecerá una lista con los dispositivos detectados.
- 3 Seleccione un dispositivo para conectarse a él.
Para cambiar el nombre del dispositivo, pulse  → **Cambiar nombre**.
- 4 Acepte la solicitud de autorización de Wi-Fi Direct en el otro dispositivo para confirmar.

Enviar y recibir datos

Podrá compartir datos como contactos o archivos multimedia con otros dispositivos. Las siguientes acciones son un ejemplo de cómo enviar una imagen a otro dispositivo.

Enviar una imagen

- 1 En la pantalla Aplicaciones, pulse **Galería**.
- 2 Seleccione una imagen.
- 3 Pulse  → **Wi-Fi Direct**, y después seleccione un dispositivo al que enviarle la imagen.
- 4 Acepte la solicitud de autorización de Wi-Fi Direct en el otro dispositivo.

Recibir una imagen

Cuando otro dispositivo le envíe una imagen, acepte la solicitud de autorización de Wi-Fi Direct. La imagen recibida se guardará en la carpeta **Galería** →  → **Álbum** → **Download**.

Finalizar la conexión del dispositivo

- 1 En la pantalla de aplicaciones, pulse **Ajustes** → **CONEXIONES** → **Wi-Fi**.
- 2 Pulse  → **Wi-Fi Direct**.
El dispositivo mostrará los dispositivos conectados en la lista.
- 3 Pulse **FINALIZAR CONEXIÓN** → **ACEPTAR** para desconectar los dispositivos.

Quick connect

Acerca de la función Quick connect

Use esta función para buscar dispositivos cercanos y conectarse a ellos fácilmente.



- Los métodos de conexión podrán variar según el tipo de dispositivos conectados o los contenidos que comparta.
- El nombre del dispositivo puede variar según los dispositivos Bluetooth con los que quiera vincularse. Por ejemplo, el nombre del dispositivo podría aparecer como BT MAC.

Antes de usar esta función

- Cuando se conecte a un dispositivo que soporta la función Quick Connect, encienda la pantalla del dispositivo para que pueda detectarse.
- Cuando se conecte a un dispositivo que no soporte la función Quick Connect, asegúrese de que la función Wi-Fi Direct o Bluetooth esté activa.

Conectarse a otros dispositivos

- 1 Abra el panel de notificaciones y pulse **Quick connect**.

Si está utilizando esta función por primera vez, seleccione una opción de visibilidad y pulse **INICIAR**.

Cuando se abra el panel, las funciones Wi-Fi y Bluetooth se activarán automáticamente y el dispositivo buscará dispositivos cercanos.

- 2 Seleccione un dispositivo para conectarse a él.

Los siguientes pasos pueden variar según el dispositivo conectado. Siga las instrucciones de la pantalla para establecer la conexión entre los dispositivos.



Para que los dispositivos cercanos puedan buscar su dispositivo y conectarse a él, pulse **⋮ → Configurar visibilidad de dispositivo → Hacer dispositivo visible** y seleccione una opción.

Volver a buscar dispositivos

Si el dispositivo que quiera no aparece en la lista, puede buscarlo.

Pulse  y seleccione el dispositivo en la lista de dispositivos detectados.

Desactivación de la función Quick Connect

Para desactivar la función de Conexión rápida, pulse  en la parte superior de la pantalla. También puede pulsar .

Compartir contenidos

Comparta contenidos con los dispositivos conectados.

- 1 Abra el panel de notificaciones y pulse **Quick connect**.
- 2 Seleccione un dispositivo en la lista de dispositivos detectados.
- 3 Seleccione una categoría multimedia.
- 4 Seleccione el contenido que quiere compartir y pulse **HECHO**.
El dispositivo enviará el contenido al dispositivo conectado.

SideSync 3.0

Acerca de SideSync 3.0

Use esta aplicación para controlar la pantalla de un smartphone en la tableta mediante una pantalla virtual.

- En la tableta, vea mensajes o use la sala de chat del smartphone.
- En la tableta, mire un vídeo que se esté reproduciendo en el smartphone, en una pantalla más grande.
- Transfiera fácilmente archivos entre su tableta y su smartphone con solo arrastrarlos y soltarlos.

Antes de usar esta aplicación

- La tableta y el smartphone deberán admitir Wi-Fi Direct.
- Deberá instalar SideSync 3.0 en la tableta y el smartphone.
Si no está instalado en ninguno de los dispositivos, descárguelo e instálelo desde **Galaxy Apps** o **Play Store**.
- SideSync 3.0 funciona solo en dispositivos con la versión de Android 4.4 o superior.

Conectar una tableta y un smartphone

- 1 En la tableta, pulse **SideSync 3.0** en la pantalla de aplicaciones.
- 2 Inicie **SideSync 3.0** en un smartphone.

- 3 La tableta buscará smartphones disponibles automáticamente.
Seleccione uno de los smartphones detectados:



- 4 Pulse **Aceptar** en la pantalla del smartphone.

- 5** La pantalla virtual del smartphone aparecerá en la tableta, y la pantalla del smartphone se apagará.



Uso de la pantalla virtual del smartphone

Desplácese por la pantalla y use aplicaciones en la pantalla virtual del smartphone. Podrá enviar o recibir mensajes, o conversar con amigos.



- Algunas funciones como **Screen Mirroring** podrían no funcionar en la pantalla virtual del smartphone.
- La pantalla virtual del smartphone puede variar dependiendo del modelo de smartphone.

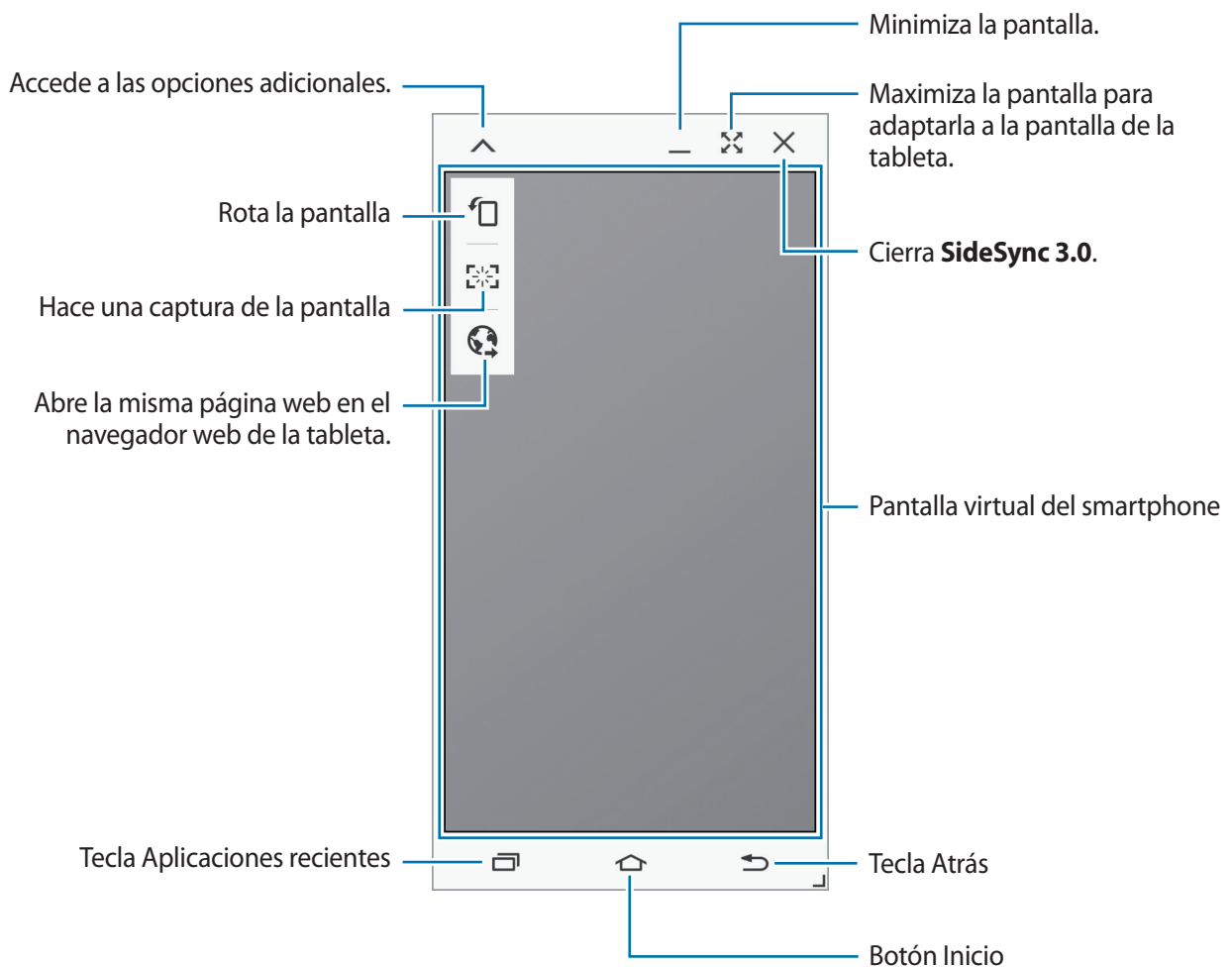

Mover la pantalla virtual del smartphone

Arrastre y suelte el borde superior de la pantalla virtual del smartphone para moverla hacia otra ubicación.

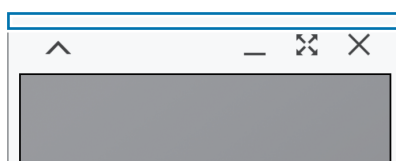

Ajustar el tamaño de la pantalla virtual del smartphone

- 1 Mantenga pulsado  en la parte inferior derecha de la pantalla virtual del smartphone.
- 2 Cuando aparezca el marco, arrastre el marco para ajustar el tamaño.

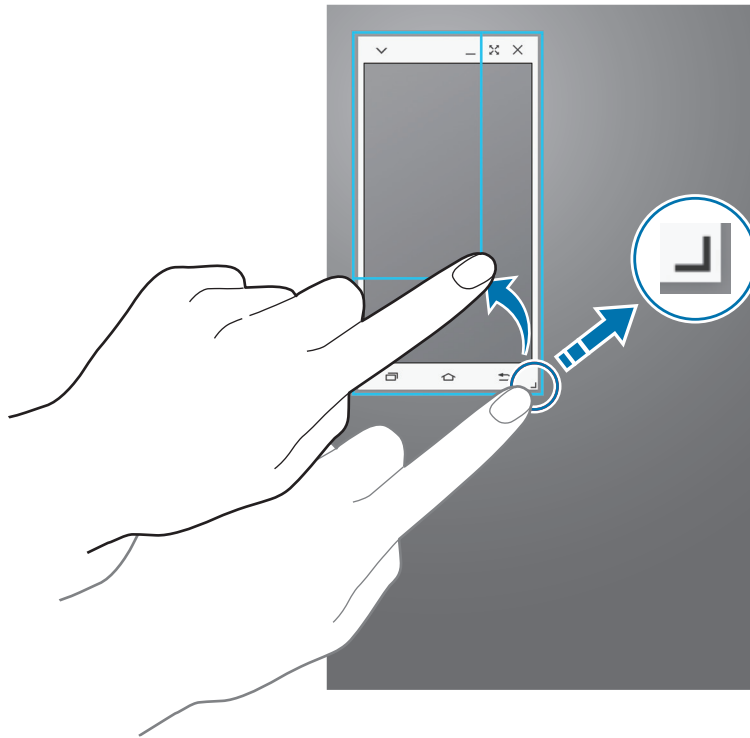

Introducir texto

Al introducir texto en la pantalla virtual del smartphone, aparecerá el teclado de la tableta. Introduzca texto con el teclado.

Alternar entre la pantalla del smartphone y la pantalla virtual del smartphone

No es posible usar la pantalla del smartphone y la pantalla virtual del smartphone a la vez. Al usar la pantalla virtual del smartphone en la tableta, la pantalla del smartphone se apagará.

Uso de la pantalla del smartphone

Pulse el botón Inicio en el smartphone para encender la pantalla del smartphone y apagar la pantalla virtual en la tableta.

Usar la pantalla virtual del smartphone

Pulse **CAMBIAR A TABLETA** en la pantalla de la tableta para encender la pantalla virtual del smartphone y apagar la pantalla del smartphone.

Reproducir música o vídeos en la tableta

Reproduzca música o vídeos almacenados en el smartphone a través de la pantalla y el altavoz de la tableta.

- 1 Abra un archivo de música o de vídeo en la pantalla virtual del smartphone en la tableta.
- 2 El archivo seleccionado se reproducirá con la pantalla y el altavoz de la tableta.

Ajuste el volumen de la pantalla virtual del smartphone o la tableta durante la reproducción.

Copiar archivos entre los dispositivos

Copiar archivos del smartphone a la tableta

- 1 Mantenga pulsado un archivo en la pantalla virtual del smartphone.
- 2 Seleccione los archivos que quiera copiar, mantenga pulsado cualquier archivo seleccionado, y después arrástrelo hasta la pantalla de la tableta.
- 3 **Mis Archivos** se iniciará en la pantalla de la tableta. Seleccione una carpeta para guardar el archivo y pulse **HECHO**.

Copiar archivos de la tableta al smartphone

- 1 Mantenga pulsado un archivo en la pantalla de la tableta.
- 2 Seleccione los archivos que quiera copiar, mantenga pulsado cualquier archivo seleccionado, y después arrástrelo hasta la pantalla virtual del smartphone.
- 3 **Mis Archivos** se iniciará en la pantalla virtual del smartphone. Seleccione una carpeta para guardar el archivo y pulse **HECHO**.

Usar las funciones de llamada con la tableta

Puede usar las funciones de llamada del smartphone con el altavoz y el micrófono de la tableta. Podrá llamar o recibir llamadas entrantes usando la pantalla virtual del smartphone.



Si precisa más información sobre las acciones de llamada, consulte el manual del usuario del smartphone.

Remote PC

Iniciar Remote PC

Use esta aplicación para ver y controlar la pantalla de su ordenador desde el dispositivo conectando el dispositivo y el ordenador mediante una red Wi-Fi o una red de área local. También podrá ver y transferir archivos entre el dispositivo y el ordenador de manera sencilla.

Antes de usar esta aplicación

- Asegúrese de tener una Samsung account registrada.
- Asegúrese de que el ordenador esté encendido.
- Asegúrese de que el Agente esté instalado en el ordenador.
- Para usar esta función, realice las siguientes acciones en orden numérico:
 1. Registre el dispositivo con su Samsung account.
 2. Registre el ordenador con su Samsung account.
 3. Conecte el dispositivo y el ordenador en forma remota.

Registrar el dispositivo

- 1 En el dispositivo, pulse **Remote PC** en la pantalla de aplicaciones.
- 2 Pulse **Siguiente** en la página principal.



Inicia la aplicación.

- 3 Pulse **INICIAR SESIÓN**, introduzca su Samsung account y su contraseña, y después pulse **INICIAR SESIÓN** nuevamente.

Si no ha registrado una Samsung account, siga las instrucciones de la pantalla para crearla.

Registrar un ordenador

- 1 En el ordenador, abra el navegador web y acceda a remotepc.rview.com.
- 2 Inicie sesión en su Samsung account.

Deberá iniciar sesión con la misma Samsung account que usa en el dispositivo.

- 3 Si el Agente no está instalado en el ordenador, instálelo.

Siga las instrucciones de la pantalla para introducir un nombre para el ordenador, configuración de proxy y una contraseña. Para obtener más información acerca de la configuración de proxy, comuníquese con el administrador de red.

 aparecerá en la barra de tareas cuando el proceso de instalación haya finalizado.

4 Pulse **Comprobar conexión (Refresh)**.

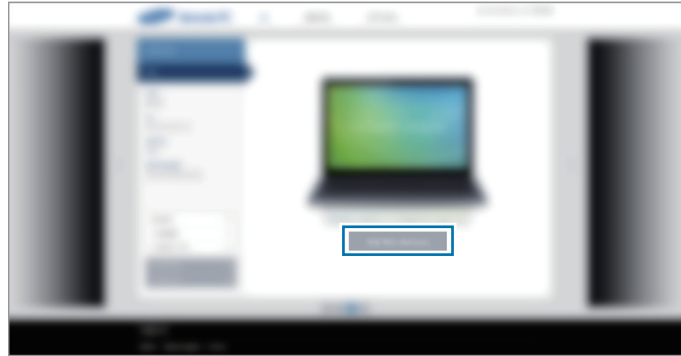

Conectar el dispositivo y el ordenador de forma remota

1 Pulse **Remote PC** en la pantalla de aplicaciones.

2 Pulse **Actualizar**.

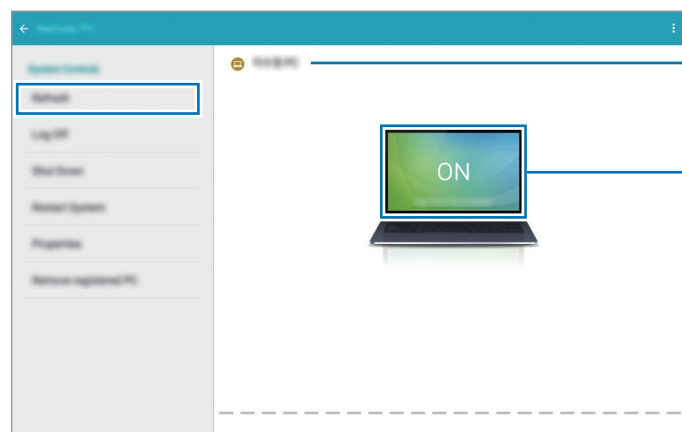

Muestra el nombre del ordenador.

Conecta el dispositivo y el ordenador de forma remota.

3 Pulse **ON**.

4 Introduzca la contraseña de conexión y pulse **ACEPTAR**.



Si no recuerda la contraseña, pulse **¿Ha olvidado su contraseña?**.

5 Se establecerá la conexión, y podrá controlar el ordenador de forma remota desde el dispositivo.

Controlar el ordenador desde el dispositivo

Después de conectar los dispositivos, podrá ver y controlar la pantalla del ordenador desde el dispositivo. También podrá abrir o editar archivos en el ordenador y transferirlos al dispositivo.

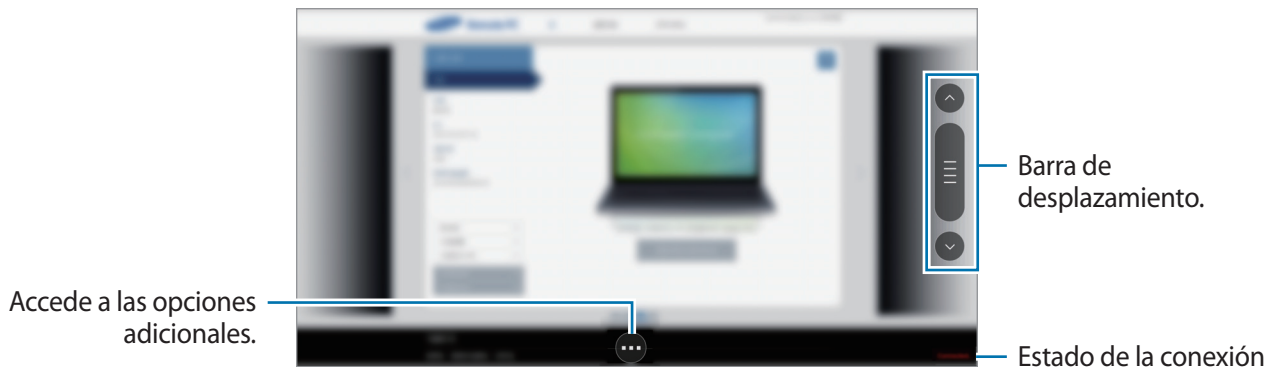

Pulse la pantalla y pulse  en la parte inferior de la pantalla para usar una de las siguientes opciones:



- **Ratón:** muestra el puntero del ratón en la pantalla del dispositivo.
- **Teclado:** abre el teclado para introducir texto en el campo de texto seleccionado.
- **Explorador remoto:** abre el administrador de archivos para buscar archivos y transferirlos entre los dispositivos conectados.
- **Cambiar ventana:** alterna entre dos monitores en caso de que el ordenador esté conectado a dos monitores.
- **Cerrar:** cierra la aplicación que se está ejecutando actualmente.
- **Más:**
 - **Pantalla fija:** bloquea la pantalla del dispositivo para desactivar las funciones de ampliación y desplazamiento.
 - **Configuración de la conexión:** cambia la configuración de conexión.
 - **Ctrl + Alt + Delete:** abre el administrador de tareas en el ordenador.
 - **Desconectar:** cierra la conexión entre el dispositivo y el ordenador.

Transferir archivos entre el dispositivo y el ordenador

- 1 Pulse  → **Explorador remoto**.
- 2 Mantenga pulsado un archivo en el panel del administrador de archivos del ordenador. Después, arrástrelo hasta el panel del administrador de archivos del dispositivo. También podrá mover un archivo del dispositivo al ordenador.

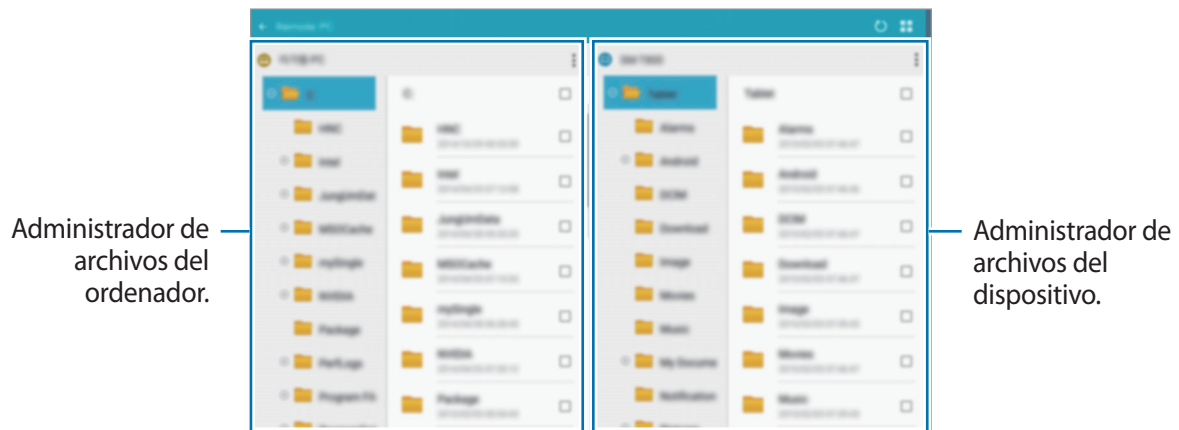

Desconectar el dispositivo y el ordenador

En el dispositivo, pulse  → **ACEPTAR**.

En el ordenador, haga clic derecho en  en la barra de tareas y cierre el programa Agente.

Screen Mirroring

Acerca de la función Screen Mirroring

Use esta función para conectar el dispositivo a una pantalla grande con un dongle de AllShare Cast o HomeSync y después comparta sus contenidos.

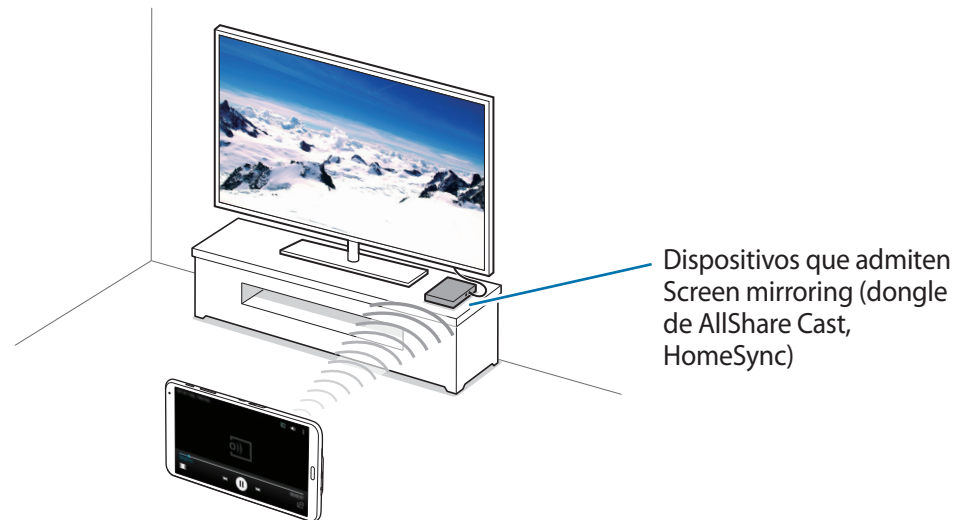

- Es posible que esta función no esté disponible dependiendo de la región o su proveedor de servicios.
- Algunos archivos podrían almacenarse en el búfer durante la reproducción, según la conexión de red.
- Para ahorrar energía, desactive esta función cuando no esté en uso.
- Si especifica una frecuencia de Wi-Fi, es posible que no se puedan detectar los dongle de AllShare Cast o HomeSync ni conectarse a ellos.
- Si reproduce vídeos o juegos en un televisor, seleccione el modo apropiado en el televisor para aprovechar al máximo la experiencia de AllShare Cast.

Ver contenido en un televisor

Antes de conectar un televisor al dispositivo, encienda el televisor y el dispositivo habilitado para Screen Mirroring. Para establecer la conexión, consulte el manual de usuario del dispositivo. Las siguientes acciones son ejemplos de formas de ver contenidos en un televisor conectado mediante una llave de AllShare Cast.

- 1 Conecte el dispositivo habilitado para Screen Mirroring al televisor con un cable HDMI.
- 2 En el televisor, seleccione un modo de conexión, como un modo HDMI, para conectar un dispositivo externo.
- 3 En la pantalla de aplicaciones, pulse **Ajustes** → **CONEXIONES** → **Screen Mirroring**.
Aparecerá una lista con los dispositivos detectados.
- 4 Seleccione un dispositivo para conectarse a él.
La pantalla del dispositivo aparecerá en la pantalla del televisor.
Si conecta el dispositivo por primera vez, mantenga pulsado el nombre del dongle en la lista e introduzca el PIN que figura en la pantalla del televisor.
- 5 Abra o reproduzca un archivo, y después controle la pantalla con las teclas del dispositivo.

Impresión móvil

Conecte el dispositivo a una impresora mediante la función Wi-Fi o Wi-Fi Direct, e imprima imágenes o documentos.



Algunas impresoras podrían no ser compatibles con el dispositivo.

Conectarse a una impresora

En la pantalla de aplicaciones, pulse **Ajustes** → **CONEXIONES** → **Imprimir**, seleccione un tipo de impresora, y después pulse el interruptor que se encuentra en la parte superior derecha de la pantalla para activarlo. El dispositivo buscará impresoras que se encuentren conectadas a la misma red Wi-Fi que el dispositivo. Seleccione una impresora para usarla como la impresora predeterminada.

Para añadir impresoras manualmente, pulse **⋮** → **Añadir impresora** → **AÑADIR IMPRESORA**, introduzca detalles, y después pulse **ACEPTAR**.

Para modificar los ajustes de impresión, pulse **⋮** → **Ajustes**.

Imprimir contenidos

Mientras ve contenidos como imágenes o documentos, pulse **⋮** → **Imprimir** → **▼** → **Todas las impresoras**, y después seleccione una impresora.

Administrador de dispositivo y datos

Actualizar el dispositivo

Podrá actualizar el dispositivo con el software más reciente.

Actualizar mediante el servicio Firmware over-the-air

Podrá actualizar el dispositivo con la versión del software más reciente mediante el servicio de firmware over-the-air (FOTA).

En la pantalla de aplicaciones, pulse **Ajustes** → **GENERAL** → **Acerca del dispositivo** → **Actualizaciones software** → **Actualizar ahora**.

Actualizar con Samsung Kies

Descargue la última versión de Samsung Kies en el sitio web de Samsung. Inicie Samsung Kies y conecte el dispositivo al ordenador. Samsung Kies reconocerá el dispositivo automáticamente y mostrará las actualizaciones disponibles en caso de haberlas. Haga clic en el botón Actualizar en la casilla de diálogo para iniciar la actualización. Para obtener más información sobre la actualización, consulte la ayuda de Samsung Kies.



- No apague el ordenador ni desconecte el cable USB mientras el dispositivo se esté actualizando.
- Mientras el dispositivo se actualiza, no conecte otros dispositivos multimedia al ordenador. Si lo hace, podría interferir con el proceso de actualización.

Transferir archivos entre el dispositivo y un ordenador

Mueva archivos de audio, vídeo, imagen o de otro tipo del dispositivo al ordenador y viceversa.



No desconecte el cable USB del dispositivo mientras se transfieren archivos. Si lo hace, podría provocar la pérdida de datos o daños al dispositivo.



- No desconecte el dispositivo del ordenador mientras reproduce archivos guardados en el dispositivo en el ordenador conectado. Cuando termine de reproducir el archivo, desconecte el dispositivo del ordenador.
- Los dispositivos podrían no desconectarse correctamente si están conectados a través de una base USB. Conecte el dispositivo directamente al puerto USB del ordenador.

Conectar como dispositivo multimedia

- 1 Conecte el dispositivo al ordenador con un cable USB.
- 2 Abra el panel de notificaciones, y después pulse **Conectado como dispositivo multimedia** → **Dispositivo multimedia (MTP)**.
Pulse **Cámara (PTP)** si el ordenador no admite el protocolo de transferencia multimedia (MTP) o si no ha instalado los controladores apropiados.
- 3 Transfiera archivos entre el dispositivo y el ordenador.

Conectar con Samsung Kies

Samsung Kies es una aplicación informática que administra contenidos multimedia y datos personales, y los sincroniza con dispositivos Samsung. Descargue la última versión de Samsung Kies en el sitio web de Samsung.

- 1 Conecte el dispositivo al ordenador con un cable USB.
Samsung Kies se iniciará automáticamente en el ordenador. Si Samsung Kies no se inicia, haga doble clic en el icono de Samsung Kies en el ordenador.
- 2 Transfiera archivos entre el dispositivo y el ordenador.
Para obtener más información, consulte la ayuda de Samsung Kies.

Hacer copias de seguridad y restaurar datos

Proteja sus datos personales, los datos de sus aplicaciones y sus ajustes en el dispositivo. Podrá hacer una copia de seguridad de los datos confidenciales en una cuenta de copia de seguridad, y acceder a ellos en otro momento.

Uso de una cuenta de Google

- 1 Pulse **Ajustes** en la pantalla Aplicaciones.
- 2 Pulse **GENERAL** → **Copia de seguridad y restablecimiento** y seleccione **Hacer copia de seguridad**.
- 3 Pulse **Cuenta de copia de seguridad** y seleccione una cuenta como la cuenta de copia de seguridad.



Para restaurar datos, deberá iniciar sesión en su cuenta de Google mediante el asistente de configuración. Podrá iniciar y abrir el asistente de configuración restableciendo los datos de fábrica en el dispositivo. Si no inicia sesión en su cuenta de Google mediante el asistente de configuración, el dispositivo no volverá a restaurar los datos de copia de seguridad.

Uso de una Samsung account

- 1 En la pantalla de aplicaciones, pulse **Ajustes** → **GENERAL** → **Cuentas** → **Añadir cuenta** → **Samsung account**, y después inicie sesión en su Samsung account.
- 2 Pulse **Ajustes** en la pantalla Aplicaciones.
- 3 Pulse **GENERAL** → **Cloud** → **Copia de seguridad**, marque los elementos que quiera incluir en la copia de seguridad, y después pulse **COPIA SEGURIDAD AHORA** → **COPIA DE SEGURIDAD**.



Para restaurar datos, abra la pantalla de aplicaciones, pulse **Ajustes** → **GENERAL** → **Cloud** → **Restaurar**, seleccione los elementos, y después pulse **RESTAURAR AHORA**.

Restablecer datos

Elimine todos los ajustes y los datos del dispositivo. Antes de restablecer los datos de fábrica, asegúrese de hacer copias de seguridad de todos los datos importantes almacenados en el dispositivo. Consulte [Hacer copias de seguridad y restaurar datos](#) para obtener más información.

En la pantalla de aplicaciones, pulse **Ajustes** → **GENERAL** → **Copia de seguridad y restablecimiento** → **Restablecer datos de fábrica** → **RESTABLECER EL DISPOSITIVO** → **ELIMINAR TODO**. El dispositivo se reiniciará automáticamente.

Ajustes

Sobre los ajustes

Use esta aplicación para configurar el dispositivo, configurar opciones de las aplicaciones y añadir cuentas.

Pulse **Ajustes** en la pantalla Aplicaciones.

Para buscar ajustes con palabras clave, pulse **Q**.

CONEXIONES

Wi-Fi

Activa la función Wi-Fi para conectarse a una red Wi-Fi y acceder a Internet o a otros dispositivos de red.

En la pantalla de Ajustes, pulse **CONEXIONES** → **Wi-Fi**, y después pulse el interruptor **Wi-Fi** para activarlo.

Para usar las opciones, pulse **:**.

- **Avanzado:** personaliza los ajustes de Wi-Fi.
- **Botón WPS:** se conecta a una red Wi-Fi protegida con un botón WPS.
- **Introducir PIN WPS:** se conecta a una red Wi-Fi protegida con un PIN de WPS.
- **Ayuda:** muestra información de ayuda sobre el uso de Wi-Fi.

Configurar la política de inactividad Wi-Fi

Pulse  → **Avanzado** → **Mantener Wi-Fi encendida durante el período de reposo**.

Configurar las notificaciones de red

El dispositivo puede detectar redes Wi-Fi abiertas y mostrar un icono en la barra de estado para avisarle cuando estén disponibles.

Pulse  → **Avanzado** y seleccione **Notificación de red** para activar esta función.

Bluetooth

Active la función Bluetooth para intercambiar información a poca distancia.

En la pantalla de Ajustes, pulse **CONEXIONES** → **Bluetooth** y después pulse el interruptor **Bluetooth** para activarlo.

Para usar más opciones, pulse .

- **Tiempo de espera de visibilidad:** define la duración en que el dispositivo es visible.
- **Archivos recibidos:** muestra los archivos recibidos mediante Bluetooth.
- **Cambiar nombre:** cambia el nombre del dispositivo.
- **Ayuda:** muestra información de ayuda sobre el uso de Bluetooth.

Modo Avión

Desactive todas las funciones inalámbricas en el dispositivo. Solo puede usar los servicios sin red.

En la pantalla Ajustes, pulse **CONEXIONES** → **Modo Avión**.

Uso de datos

Haga un seguimiento de la cantidad de uso de datos.

En la pantalla de Ajustes, pulse **CONEXIONES** → **Uso de datos**.

Para usar más opciones, pulse ⋮.

- **Conexión compartida:** selecciona Conexión compartida para evitar que las aplicaciones activas en segundo plano las usen.

Ubicación

Cambie los ajustes de los permisos de información de ubicación.

En la pantalla de Ajustes, pulse **CONEXIONES** → **Ubicación** y después pulse el interruptor **Ubicación** para activarlo.

- **Modo:** selecciona un medio para recopilar los datos de su ubicación.
- **Solicitudes de ubicación reciente:** muestra qué aplicaciones solicitan información sobre la ubicación actual, así como qué uso hacen de la batería.
- **Ajustes de ubicación:** muestra qué servicios de ubicación está usando el dispositivo.
- **Mis lugares:** configura perfiles que se usarán para ubicaciones específicas cuando utilice las funciones de GPS, Wi-Fi o Bluetooth para encontrar su ubicación actual.

Más redes

Personalice la configuración para controlar las redes.

En la pantalla de Ajustes, pulse **CONEXIONES** → **Más redes**.

VPN

Configure y conéctese a redes privadas virtuales (VPN).

Ethernet

La opción de Ethernet estará disponible cuando haya un adaptador de Ethernet conectado al dispositivo. Utilice esta opción para activar la función de Ethernet y configurar los ajustes de red.

Dispositivos cercanos

Cambie los ajustes para compartir contenidos al conectar el dispositivo a dispositivos cercanos.

En la pantalla de Ajustes, pulse **CONEXIONES** → **Dispositivos cercanos** y después pulse el interruptor **Dispositivos cercanos** para activarlo.

- **Nombre del disp.:** muestra el nombre del servidor multimedia para el dispositivo.
- **Tipo de contenido:** selecciona el tipo de contenido que quiera compartir.
- **Dispositivos permitidos:** muestra la lista de los dispositivos que pueden acceder al suyo.
- **Dispositivos denegados:** muestra la lista de los dispositivos que no pueden acceder al suyo.
- **Descargar en:** selecciona una ubicación de memoria para guardar los archivos multimedia.
- **Recibir archivos de otros dispos:** configura el dispositivo para que acepte cargas de otros dispositivos.

Imprimir

Configure los ajustes de los plug-ins de la impresora instalados en el dispositivo. Podrá buscar impresoras disponibles o añadir una manualmente para imprimir archivos mediante los servicios Wi-Fi o de la nube.

En la pantalla de Ajustes, pulse **CONEXIONES** → **Imprimir**.

Screen Mirroring

Active la función para compartir la pantalla con otras personas.

En la pantalla de Ajustes, pulse **CONEXIONES** → **Screen Mirroring**.

DISPOSITIVO

Sonidos y notificaciones

Cambie los ajustes de varios sonidos en el dispositivo.

En la pantalla Aplicaciones, pulse **DISPOSITIVO** → **Sonidos y notificaciones**.

- **Modo de sonido:** configura el dispositivo para que use el perfil de sonido o de silencio.
- **Intensidad de la vibración:** ajusta la intensidad de la notificación mediante vibración.
- **Melodía de notificación:** selecciona una melodía para reconocer los eventos, como por ejemplo mensajes entrantes.

Pantalla

Cambie los ajustes de la pantalla.

En la pantalla Ajustes, pulse **DISPOSITIVO** → **Pantalla**.

- **Fuente:**
 - **Tipo de fuente:** cambia el tipo de fuente del texto en pantalla.
 - **Tamaño de fuente:** cambia el tamaño de la fuente.
- **Brillo:** define el nivel de brillo de la pantalla.
- **Rotación de pantalla:** configura el contenido para que gire automáticamente al girar el dispositivo.
 - **Smart rotation:** configura la interfaz para que no gire de acuerdo con la orientación de su cara.
- **Smart Stay:** configura el dispositivo para que evite que se apague la retroiluminación de la pantalla mientras la mira.
- **Tiempo de espera de pantalla:** establece el tiempo que deberá transcurrir antes de que se apague la retroiluminación de la pantalla.
- **Modo de pantalla:**
 - **Adaptive display:** use este modo para optimizar la pantalla conforme a sus ajustes.
 - **Cine AMOLED:** use este modo para hacer que el tono de la pantalla sea más vivo.
 - **Foto AMOLED:** use este modo para que el tono de la pantalla tenga colores más reales.
 - **Básico:** use este modo para un entorno poco iluminado, como un cuarto oscuro.

- **Modo de lectura:** selecciona las aplicaciones que utilizarán el modo de lectura. En el modo de lectura, el dispositivo le ayuda a proteger la vista cuando lea por la noche.
- **Autoajuste tono pantalla:** configura el dispositivo para ahorrar energía ajustando el brillo de la pantalla.
- **Salvapantallas:** configura el dispositivo para que inicie un protector de pantalla cuando se esté cargando o se encuentre conectado a una base de escritorio.
- **Pantalla activa:** define el tiempo que permanecerá encendida la retroiluminación de las teclas Aplicaciones recientes y Atrás.
- **Más sensibilidad táctil:** configura el dispositivo para permitir el uso de la pantalla táctil con guantes puestos.



Si lleva las manos cubiertas (por ejemplo con guantes) al tocar el dispositivo, algunos comandos podrían no funcionar.

Fondos

Cambie los ajustes del fondo de pantalla.

En la pantalla Ajustes, pulse **DISPOSITIVO** → **Fondos**.

- **Pantalla de inicio:** selecciona una imagen de fondo para la pantalla de inicio clásica.
- **Pantalla de bloqueo:** selecciona una imagen de fondo para la pantalla Bloqueo.
- **Pantalla de inicio y de bloqueo:** selecciona una imagen de fondo para la pantalla de inicio clásica y la pantalla de bloqueo.

Pantalla de bloqueo

Cambia los ajustes de la pantalla de bloqueo.

En la pantalla de Ajustes, pulse **DISPOSITIVO** → **Pantalla de bloqueo**.

- **Desbloqueo de pantalla:** cambia el método de bloqueo de pantalla. Las siguientes opciones pueden variar según el método de bloqueo de pantalla que esté seleccionado.
- **Opciones del widget de reloj:** configura los ajustes para el widget de reloj.
 - **Tamaño de reloj:** cambia el tamaño del reloj.
 - **Mostrar fecha:** configura el dispositivo para que muestre la fecha con el reloj.

- **Accesos directos:** configura el dispositivo para que muestre y edite los accesos directos a las aplicaciones en la pantalla bloqueada.



Es posible que esta función no esté disponible dependiendo de la región o su proveedor de servicios.

- **Información propietario:** introduzca su información, que aparecerá con el reloj.
- **Efecto de desbloqueo:** selecciona un efecto para verlo al desbloquear la pantalla.
- **Texto de ayuda:** configura el dispositivo para que muestre el texto de ayuda en la pantalla de bloqueo.

Multiwindow

Configura el dispositivo para usar Multiwindow.

En la pantalla de Ajustes, pulse **DISPOSITIVO** → **Multiwindow**, y después pulse el interruptor **Multiwindow** para activarlo.

- **Abrir vista Multiwindow:** configura el dispositivo para que active la función Multiwindow al abrir archivos desde **Mis Archivos** o **Vídeo**. Además, el dispositivo activará esta función al ver los elementos adjuntos de los mensajes.

Panel de notificaciones

Personaliza los elementos que aparecen en el panel de notificaciones.

En la pantalla Ajustes, pulse **DISPOSITIVO** → **Panel de notificaciones**.

- **Ajuste de brillo:** configura el dispositivo para que muestre la barra de ajuste del brillo en el panel de notificaciones.
- **Aplicaciones recomendadas:** configura el dispositivo para que muestre una lista de aplicaciones recomendadas en el panel de notificaciones según sus acciones, como por ejemplo al conectar un auricular al dispositivo.
- **Config ajustes rápidos:** reorganiza los botones de ajustes rápidos que se muestran en el panel de notificaciones.

Caja de herramientas

Configure el dispositivo para usar la caja de herramientas.

En la pantalla Ajustes, pulse **DISPOSITIVO** → **Caja de herramientas** y después pulse el interruptor **Caja de herramientas** para activarlo.

Muestra la lista de aplicaciones que mostrar en la caja de herramientas. Para editar la lista de aplicaciones, pulse .

Movimientos

Active la función de reconocimiento de movimiento y cambie los ajustes que controlan el reconocimiento de movimiento en el dispositivo.

En la pantalla Ajustes, pulse **DISPOSITIVO** → **Movimientos**.

- **Silencio/pausa:**
 - **Colocar la palma sobre la pantalla:** configura el dispositivo para silenciar las alarmas o pausar la reproducción multimedia al tocar la pantalla con la palma de la mano.
 - **Smart pause:** configura el dispositivo para pausar la reproducción de vídeo al apartar la vista de la pantalla.
- **Desplazar palma para capturar:** configura el dispositivo para hacer una captura de pantalla al desplazar la mano hacia la izquierda o derecha por la pantalla.

Accesibilidad

Use esta función para mejorar la accesibilidad del dispositivo. Consulte [Acerca de las funciones de accesibilidad](#) para obtener más información.

En la pantalla Ajustes, pulse **DISPOSITIVO** → **Accesibilidad**.

Usuarios

Configure y administre perfiles de usuario con ajustes personalizados. Consulte [Usuarios múltiples](#) para conocer más información.

En la pantalla Ajustes, pulse **DISPOSITIVO** → **Usuarios**.

Modo Privado

Configure el dispositivo para impedir que otras personas accedan a sus contenidos personales activando el modo Privado.

En la pantalla Ajustes, pulse **DISPOSITIVO** → **Modo Privado** y después pulse el interruptor **Modo Privado** para activarlo.

- **Tipo acc a modo Privado:** configura o cambia el método de desbloqueo para activar el modo Privado.

Escáner dactilar

Registre sus huellas digitales en el dispositivo para protegerlo o iniciar sesión en su Samsung account.

En la pantalla Ajustes, pulse **DISPOSITIVO** → **Escáner dactilar**.

- **Admin huella digital:** registra o elimina los datos de huellas digitales.
- **Cambiar contr alternativa:** cambia la contraseña alternativa por si el dispositivo no reconoce la huella digital.
- **Desbloqueo de pantalla:** cambia el método de bloqueo de pantalla.
- **Verificar Samsung account:** configura el dispositivo para que verifique su Samsung account con huellas digitales.

GENERAL

Cuentas

Añada cuentas de correo electrónico o de redes sociales.

En la pantalla Ajustes, pulse **GENERAL** → **Cuentas**.

Cloud

Cambie los ajustes para la sincronización de datos o archivos con su Samsung account o el servicio de almacenamiento en la nube de Dropbox.

En la pantalla Ajustes, pulse **GENERAL** → **Cloud**.

Copia de seguridad y restablecimiento

Cambie los ajustes para administrar los ajustes y los datos.

En la pantalla Ajustes, pulse **GENERAL** → **Copia de seguridad y restablecimiento**.

- **Hacer copia de seguridad:** configura el dispositivo para que realice una copia de seguridad de los ajustes y los datos de las aplicaciones en el servidor de Google.
- **Cuenta de copia de seguridad:** configura o edita la cuenta de copia de seguridad de Google.
- **Restauración automática:** configura el dispositivo para restaurar los ajustes y los datos de las aplicaciones cuando vuelve a instalarlas en el dispositivo.
- **Restablecer datos de fábrica:** restablece los ajustes a los valores predeterminados de fábrica y elimina todos los datos.

Idioma e introducción

Cambie los ajustes de entrada de texto. Algunas opciones podrían no estar disponibles según el idioma seleccionado.

En la pantalla Ajustes, pulse **GENERAL** → **Idioma e introducción**.

Idioma

Seleccione un idioma de la pantalla para todos los menús y las aplicaciones.

Predeterminado

Seleccione un tipo de teclado predeterminado para la introducción de texto.

Teclado Samsung



Las opciones disponibles pueden variar según la región o el proveedor de servicios.

- **Seleccionar idiomas de entrada:** seleccione los idiomas que quiere para la entrada de texto.
- **Texto predictivo:** activa el modo de texto predictivo para predecir palabras según sus entradas y muestra sugerencias de palabras. También podrá personalizar los ajustes de predicción de palabras.
- **Sustitución automática:** configura el dispositivo para que corrija las palabras mal escritas o incompletas tocando la barra espaciadora.
- **Mayúsculas automáticas:** usa mayúsculas en el primer carácter después de un signo de puntuación, como un punto o un signo de interrogación o exclamación.
- **Espaciado automático:** inserta automáticamente un espacio en blanco entre las palabras.
- **Puntuar automáticamente:** inserta un punto final cuando pulse dos veces la barra espaciadora.
- **Teclado de desplazamiento:**
 - **Ninguno:** desactiva la función de deslizamiento.
 - **Introducción continua:** introduzca texto desplazándose por el teclado.
 - **Control del cursor:** activa la función de navegación mediante teclado inteligente, para mover el cursor desplazando el teclado.
- **Sonido:** configura el dispositivo para que emita un sonido al pulsar una tecla.
- **Vibración:** configura el dispositivo para que vibre al pulsar una tecla.
- **Vista previa caracteres:** configura el dispositivo para que muestre una imagen grande de cada carácter a medida que los pulsa.
- **Restablecer ajustes:** restablece los ajustes del teclado Samsung.

Dictado por voz de Google

- **Elegir idiomas de introducción:** seleccione los idiomas que quiere para la entrada de texto.
- **Bloquear palabras ofensivas:** configura el dispositivo para que evite reconocer las palabras ofensivas en la opción de entrada de voz.
- **Reconocimiento de voz sin conexión:** descarga e instala los datos de idioma para la entrada de voz sin conexión.

Opciones texto a voz

- **Motor TTS preferido:** selecciona un motor de síntesis de voz. Para cambiar los ajustes de los motores de síntesis de voz, pulse .
- **Índice de velocidad:** selecciona la velocidad de la función de texto a voz.
- **Escuchar un ejemplo:** reproduce el texto hablado del ejemplo.
- **Estado de idioma predet.:** muestra el estado del idioma predeterminado para la función de texto a voz.

Velocidad del cursor

Ajuste la velocidad de cursor para el ratón o el panel táctil conectados al dispositivo.

Fecha y hora

Acceda a los siguientes ajustes y modifíquelos para controlar la forma en que el dispositivo muestra la fecha y la hora.

En la pantalla de Ajustes, pulse **GENERAL** → **Fecha y hora**.



Si la batería permanece completamente descargada o fuera del dispositivo, la fecha y la hora se reiniciarán.

- **Fecha y hora automáticas:** actualiza la fecha y la hora automáticamente cuando se desplaza por zonas horarias diferentes.
- **Configurar fecha:** configura la fecha manualmente.
- **Configurar hora:** configura la hora manualmente.
- **Seleccionar zona horaria:** selecciona la zona horaria local.
- **Usar formato de 24 Horas:** muestra la hora en el formato de 24 horas.
- **Seleccionar formato de fecha:** selecciona un formato de fecha.

Accesorios

Cambie los ajustes de accesorios.

En la pantalla Ajustes, pulse **GENERAL** → **Accesorios**.

- **Salida de audio:** selecciona un formato de salida de sonido para cuando se conecte el dispositivo a dispositivos HDMI. Algunos dispositivos podrían no admitir el ajuste de sonido envolvente.
- **Desbloqueo automático:** configura el dispositivo para que se desbloquee automáticamente al abrir la cubierta.

Batería

Compruebe la energía consumida por el dispositivo.

En la pantalla Ajustes, pulse **GENERAL** → **Batería**.

- **Mostrar porcentaje batería:** configura el dispositivo para que muestre la duración de la batería restante.

Ahorro de energía

Active el modo Ahorro de energía y cambie los ajustes correspondientes. Consulte [Función de ahorro de energía](#) para obtener más información.

En la pantalla Ajustes, pulse **GENERAL** → **Ahorro de energía**.

- **Ahorro de energía:** active el modo Ahorro de energía y cambie los ajustes correspondientes.
 - **Restringir rendimiento:** configura el dispositivo para limitar varias opciones, como desactivar la retroiluminación de las teclas Aplicaciones recientes y Atrás.
 - **Modo Escala de grises:** configura el dispositivo para que muestre los colores de la pantalla en tonos grises.
- **Modo Ultrahorro de energía:** extiende el tiempo de inactividad y reduce el consumo de batería mostrando un diseño más simple y permitiendo el acceso limitado a las aplicaciones.



El tiempo de reposo máximo estimado muestra el tiempo restante hasta que se agote la batería si no usa el dispositivo. Puede variar según los ajustes del dispositivo y las condiciones de operación.

Almacenamiento

Vea información sobre el dispositivo y la tarjeta de memoria, o formatee una tarjeta de memoria.

En la pantalla Ajustes, pulse **GENERAL** → **Almacenamiento**.



Si formatea una tarjeta de memoria, eliminará todos los datos de forma permanente.



La capacidad disponible real de la memoria interna es menor a la capacidad especificada, ya que el sistema operativo y las aplicaciones predeterminadas ocupan parte de la memoria. La capacidad disponible puede cambiar al actualizar el dispositivo.

Seguridad

Cambie los ajustes para proteger el dispositivo y la tarjeta SIM o USIM.

En la pantalla Ajustes, pulse **GENERAL** → **Seguridad**.

- **Administradores de dispositivos:** muestra los administradores instalados en el dispositivo. Autoriza a los administradores para que apliquen nuevas políticas.
- **Fuentes desconocidas:** configura el dispositivo para permitir la instalación de aplicaciones de fuentes desconocidas.
- **Cifrar dispositivo:** defina una contraseña para cifrar los datos guardados en el dispositivo. Deberá introducir la contraseña cada vez que encienda el dispositivo.



Cargue la batería antes de activar este ajuste, ya que el cifrado de los datos puede llevar más de una hora.

- **Cifrar tarjeta SD externa:** configura el dispositivo para que cifre los archivos de una tarjeta de memoria.



Si restablece el dispositivo con los valores predeterminados de fábrica con este ajuste activado, el dispositivo no podrá leer los archivos cifrados. Deshabilite este ajuste antes de restablecer el dispositivo.

- **Controles remotos:** configura el dispositivo para que autorice el control del dispositivo perdido o robado de forma remota a través de Internet. Para usar esta función, deberá iniciar sesión en su Samsung account.
- **Ir al sitio web:** accede al sitio web Buscar mi móvil (Find my mobile, findmymobile.samsung.com). Desde el sitio web Buscar mi móvil, podrá rastrear y controlar el dispositivo perdido o robado.

- **Hacer las contraseñas visibles:** configura el dispositivo para que muestre las contraseñas a medida que las introduce.
- **Actualización de políticas de seguridad:** configura el dispositivo para que busque y descargue actualizaciones de seguridad automáticamente.
- **Enviar informes de seguridad:** configura el dispositivo para que envíe informes de seguridad actualizados a Samsung automáticamente.
- **Almacenamiento:** configura un tipo de almacenamiento para los archivos de credenciales.
- **Credenciales de confianza:** usa certificados y credenciales para garantizar el uso seguro de diversas aplicaciones.
- **Instalar certificados desde SD:** instala certificados cifrados que se encuentren almacenados en el dispositivo USB.
- **Borrar credenciales:** borra el contenido de las credenciales del dispositivo y restablece la contraseña.

Acerca del dispositivo

Acceda a información sobre el dispositivo, edite el nombre del dispositivo o actualice el software del dispositivo.

En la pantalla Ajustes, pulse **GENERAL** → **Acerca del dispositivo**.

APLICACIONES

Administrador de aplicaciones

Vea y administre las aplicaciones del dispositivo.

En la pantalla Ajustes, pulse **APLICACIONES** → **Administrador de aplicaciones**.

Aplicaciones predeterminadas

Seleccione un ajuste predeterminado para el uso de aplicaciones.

En la pantalla Ajustes, pulse **APLICACIONES** → **Aplicaciones predetermin.**

Accesibilidad

Acerca de las funciones de accesibilidad

Los menús de accesibilidad son funciones especiales para las personas que padecen discapacidades físicas como mala visión o trastornos auditivos. Se pueden usar las siguientes funciones:

- TalkBack
- Cambiar el tamaño de fuente
- Ampliar la pantalla
- Recordatorios de notificaciones
- Invertir los colores de la pantalla
- Ajuste de color
- Desactivar todos los sonidos
- Notificación de flash
- Ajustar el balance de sonido
- Modo de audio monofónico
- Personalizar los ajustes de subtítulos
- Menús de asistencia
- Configurar las opciones de pulsación
- Modo de control de interacción
- Modo de pulsación simple
- Administrar los ajustes de accesibilidad

Para usar los menús de accesibilidad, abra la pantalla Aplicaciones y pulse **Ajustes** → **DISPOSITIVO** → **Accesibilidad**.

Usar el botón Inicio para abrir los menús de accesibilidad

Podrá acceder a los siguientes menús de accesibilidad pulsando tres veces el botón Inicio rápidamente.

- Accesibilidad
- TalkBack
- Colores negativos
- Control de interacción

En la pantalla de aplicaciones, pulse **Ajustes** → **DISPOSITIVO** → **Accesibilidad**, y después pulse el interruptor **Acceso directo** para activarlo. Después, seleccione un menú de accesibilidad para abrir al pulsar el botón Inicio tres veces rápidamente.

Si selecciona más de un menú, el dispositivo mostrará una ventana emergente para preguntarle qué menú quiere usar cada vez que pulse el botón Inicio tres veces rápidamente. Para habilitar el **Control de interacción** en los menús de accesibilidad, active la función. En la pantalla de aplicaciones, pulse **Ajustes** → **DISPOSITIVO** → **Accesibilidad** → **Destreza e interacción**, y después pulse el interruptor **Control de interacción** para activarlo.

Respuestas de voz (TalkBack)

Activar o desactivar TalkBack

Al activar TalkBack, el dispositivo leerá en voz alta el texto de la pantalla o las funciones seleccionadas. Esta función resulta útil si tiene dificultad para ver la pantalla.

- 1 En la pantalla de aplicaciones, pulse **Ajustes** → **DISPOSITIVO** → **Accesibilidad** → **Visión** → **TalkBack**.
- 2 Pulse el interruptor en la parte superior de la pantalla para activarlo.
- 3 Pulse **ACEPTAR**.

Para desactivar TalkBack, pulse el interruptor en la parte superior de la pantalla, y pulse cualquier parte de la pantalla dos veces rápidamente. Después, pulse **ACEPTAR** y toque cualquier parte de la pantalla dos veces rápidamente.

Al activar TalkBack, el dispositivo proporcionará respuestas de voz y leerá en voz alta las funciones que seleccione. Además, el dispositivo proporcionará respuestas de voz cuando la pantalla esté apagada, cuando haya notificaciones, y en muchos casos más.

Al activar la **Exploración táctil** mientras usa TalkBack, el dispositivo leerá los elementos seleccionados en voz alta. En primer lugar, el dispositivo leerá los elementos de la pantalla en voz alta al tocarlos. A continuación, el dispositivo realizará la acción o abrirá la aplicación al tocar cualquier parte de la pantalla dos veces rápidamente. Si desactiva la **Exploración táctil**, el dispositivo no podrá realizar ciertas acciones que exijan gestos con los dedos.

Para activar la **Exploración táctil**, abra la pantalla de aplicaciones, pulse **Ajustes** → **DISPOSITIVO** → **Accesibilidad** → **Visión** → **TalkBack** → **AJUSTES**, y después seleccione **Exploración táctil**.



Algunas funciones no estarán disponibles al usar TalkBack.

Controlar la pantalla con los dedos

Podrá usar varios gestos con los dedos para controlar la pantalla al usar TalkBack. Si desactiva la **Exploración táctil**, el dispositivo no podrá realizar algunas acciones que exijan gestos con los dedos.

Para activar la **Exploración táctil**, abra la pantalla de aplicaciones, pulse **Ajustes** → **DISPOSITIVO** → **Accesibilidad** → **Visión** → **TalkBack** → **AJUSTES**, y después seleccione **Exploración táctil**.

- Explorar la pantalla: coloque un dedo sobre la pantalla y muévalo para desplazarse a lo largo de ella. Mantenga pulsado un elemento, y el dispositivo lo leerá en voz alta. Al retirar el dedo, el elemento que se encuentre debajo quedará seleccionado.
- Seleccionar elementos: pulse un elemento para resaltarlo. O mantenga pulsado un elemento mientras explora la pantalla, y después retire el dedo.
- Abrir el elemento seleccionado: mientras lee en voz alta los elementos seleccionados, al escuchar el elemento que quiera retire el dedo. Después, pulse cualquier parte de la pantalla dos veces rápidamente.
- Seleccionar el elemento anterior: desplácese rápidamente hacia arriba o hacia la izquierda con un dedo.

- Seleccionar el elemento siguiente: desplácese rápidamente hacia abajo o hacia la derecha con un dedo.
- Desplazar las listas: desplace la pantalla hacia arriba o hacia abajo con dos dedos.
- Regresar a la página anterior: desplace la pantalla hacia la derecha con dos dedos.
- Pasar a la página siguiente: desplace la pantalla hacia la izquierda con dos dedos.
- Desbloquear la pantalla: deslice dos dedos en cualquier dirección dentro del área de la pantalla de bloqueo.
- Abrir el panel de notificaciones: deslice la parte superior de la pantalla hacia abajo con dos dedos.
- Abrir el panel de ajustes rápidos: deslice la parte superior de la pantalla hacia abajo con tres dedos.

Podrá configurar los ajustes de gestos con los dedos para TalkBack en la sección **Administrar gestos**. Consulte [Configurar los ajustes de gestos con los dedos](#) para obtener más información.

Configurar los ajustes de gestos con los dedos

Al usar TalkBack, podrá realizar acciones con gestos de los dedos. Podrá realizar acciones como volver a la pantalla anterior, abrir la pantalla Inicio, y muchas cosas más. Configure los gestos de los dedos antes de usarlos.

Configurar los ajustes de los gestos verticales

Podrá usar gestos verticales de dos partes deslizando el dedo hacia arriba y hacia abajo desde la parte inferior de la pantalla, o viceversa.

En la pantalla de aplicaciones, pulse **Ajustes** → **DISPOSITIVO** → **Accesibilidad** → **Visión** → **TalkBack** → **AJUSTES** → **Administrar gestos** → **Gestos verticales de dos partes**. Después, seleccione una de las siguientes funciones:

- **Desplazarse hasta el primer y el último elemento de la pantalla:** al deslizar el dedo hacia arriba y hacia abajo sobre la pantalla, se seleccionará el primer elemento en la parte superior de la pantalla. Al deslizar el dedo hacia abajo y después hacia arriba en la pantalla, se seleccionará el último elemento en la parte inferior de la pantalla.
- **Desplazarse por los niveles de detalle de lectura:** al deslizar el dedo hacia arriba y después hacia abajo en la pantalla, se revertirá el orden de las unidades de lectura. La unidad de lectura cambiará a página, párrafo, línea, palabra, carácter y predeterminado. Al deslizar el dedo hacia abajo y después hacia arriba en la pantalla, se revertirá el orden de las unidades de lectura.

Configurar los ajustes de los gestos para los accesos directos

Use esta función para configurar ocho gestos de accesos directos. Podrá configurar gestos tales como deslizar el dedo hacia arriba y hacia la derecha sin retirarlo, y muchas cosas más. Podrá cambiar los gestos para los accesos directos o asignar funciones a los accesos directos vacíos.

En la pantalla de aplicaciones, pulse **Ajustes** → **DISPOSITIVO** → **Accesibilidad** → **Visión** → **TalkBack** → **AJUSTES** → **Administrar gestos**. Seleccione un gesto y, después, asígnele una función.

Podrá asignar las siguientes funciones:

- **Botón volver:** vuelve a la pantalla anterior.
- **Botón de inicio:** abre la pantalla Inicio.
- **Botón de aplicaciones recientes:** abre la lista de aplicaciones usadas recientemente.
- **Abrir notificaciones:** abre el panel de notificaciones.
- **Abrir menú de contexto global:** abre el menú contextual global. Mantenga pulsada la pantalla para abrir el menú contextual global circular. Podrá usar funciones, como **Navegación rápida**, **Leer desde la parte superior**, **Escribir última frase**, y **Leer a partir del siguiente elemento**. Después, explore los menús dibujando un círculo con el dedo sin levantarlo de la pantalla. Cuando encuentre el menú que quiera, retire el dedo del menú para seleccionarlo.

Pulse **Pausar notificaciones** en la parte superior izquierda de la pantalla para pausar las respuestas de voz.

Pulse **Ajustes de TalkBack** en la parte superior derecha de la pantalla para acceder a los ajustes de TalkBack. Consulte [Configurar los ajustes de TalkBack](#) para obtener más información.

- **Abrir menú de contexto local:** abre el menú contextual local. Podrá seleccionar una unidad para leer texto en la pantalla. Si usa esta función mientras introduce texto, podrá acceder a menús contextuales como el menú de control del cursor. Mantenga pulsada la pantalla para abrir el menú contextual circular. Después, explore los menús dibujando un círculo con el dedo sin levantarlo de la pantalla. Cuando encuentre el menú que quiera, retire el dedo del menú para seleccionarlo.
- **Leer desde la parte superior:** lee elementos en voz alta desde el primero hasta el último en el orden en que se encuentran.
- **Leer a partir del siguiente elemento:** lee elementos en voz alta desde el elemento que sigue después del elemento seleccionado en el orden en que se encuentran.

Cambiar las unidades de lectura

Al usar TalkBack, podrá escuchar el texto de la pantalla. Podrá deslizar el dedo hacia arriba, abajo, la izquierda o la derecha para seleccionar el texto que quiera. De manera predeterminada, el dispositivo leerá el texto del área seleccionada en voz alta. También podrá configurar el dispositivo para que lea el texto en otras unidades de lectura, tales como líneas o párrafos.

Cambiar las unidades de lectura con el menú contextual local

- 1 Seleccione un texto para leerlo.
- 2 Deslice el dedo hacia arriba, y luego hacia la derecha sin levantarlo para abrir el menú contextual local.
- 3 Mantenga pulsada la pantalla y dibuje un círculo con el dedo para explorar los menús. Después, retire el dedo al escuchar la opción **Cambiar el nivel de detalle**.
- 4 Mantenga pulsada la pantalla nuevamente y dibuje un círculo con el dedo para explorar los menús. Después, retire el dedo cuando escuche la unidad de lectura que quiera.

Para cambiar el gesto del acceso directo para abrir el menú contextual local, consulte [Configurar los ajustes de los gestos para los accesos directos](#).

Cambiar las unidades de lectura con gestos verticales de dos partes

Al deslizar el dedo hacia arriba y después hacia abajo en la pantalla, se revertirá el orden de las unidades de lectura. La unidad de lectura cambiará a página, párrafo, línea, palabra, carácter y predeterminado. Al deslizar el dedo hacia abajo y después hacia arriba en la pantalla, se revertirá el orden de las unidades de lectura.

En la pantalla de aplicaciones, pulse **Ajustes** → **DISPOSITIVO** → **Accesibilidad** → **Visión** → **TalkBack** → **AJUSTES** → **Administrar gestos** → **Gestos verticales de dos partes** → **Desplazarse por los niveles de detalle de lectura**.

Podrá escuchar el texto situado junto al texto que se encuentre seleccionado con la unidad de lectura. Para escuchar la siguiente sección de texto, deslice el dedo hacia abajo o hacia la derecha en la pantalla. También podrá escuchar el texto anterior al texto que se encuentre seleccionado con la unidad de lectura. Para escuchar la sección de texto anterior, deslice el dedo hacia arriba o hacia la izquierda en la pantalla.

Pausar el uso de TalkBack

Abra el menú contextual global deslizando el dedo hacia abajo y hacia la derecha en la pantalla sin retirarlo. Al seleccionar **Pausar notificaciones** en la parte superior izquierda de la pantalla, se pausará TalkBack.

Al pausar TalkBack, podrá reanudar las notificaciones encendiendo la pantalla, o con otros métodos. Para cambiar el método para reanudar TalkBack, abra la pantalla de aplicaciones y Pulse **Ajustes** → **DISPOSITIVO** → **Accesibilidad** → **Visión** → **TalkBack** → **AJUSTES** → **Reanudar desde suspensión**. Después, seleccione una opción.

Para cambiar el gesto del acceso directo para abrir el menú contextual global, consulte [Configurar los ajustes de los gestos para los accesos directos](#).

Uso de la función de navegación rápida

Con la función de navegación rápida, podrá acceder a los menús dibujando un círculo en la pantalla sin tener que desplazarse hacia arriba o hacia abajo para seleccionar un elemento.

Abra el menú contextual global deslizando el dedo hacia abajo y hacia la derecha en la pantalla sin retirarlo. Mantenga pulsada la pantalla y dibuje un círculo alrededor del menú con el dedo para explorar los menús. Después, retire el dedo al escuchar la opción **Navegación rápida**. Pulse la pantalla nuevamente y dibuje un círculo alrededor del menú con el dedo para explorar los menús. Después, retire el dedo cuando escuche el menú que quiera.

Añadir y administrar etiquetas de imágenes

Podrá asignar etiquetas a las imágenes de la pantalla. El dispositivo leerá las etiquetas en voz alta al seleccionar imágenes. Añada etiquetas a las imágenes no etiquetadas con el menú contextual local.

Abra el menú contextual local deslizando el dedo hacia arriba y hacia la derecha en la pantalla sin retirarlo. Mantenga pulsada la pantalla y dibuje un círculo alrededor del menú con el dedo para explorar los menús. Al escuchar el menú para añadir etiquetas, retire el dedo para añadirlas.

Para ver las etiquetas, abra la pantalla de aplicaciones y pulse **Ajustes** → **DISPOSITIVO** → **Accesibilidad** → **Visión** → **TalkBack** → **AJUSTES** → **Administrar etiquetas personalizadas**.

Configurar los ajustes de TalkBack

Configure los ajustes de TalkBack según le resulte conveniente.

En la pantalla de aplicaciones, pulse **Ajustes** → **DISPOSITIVO** → **Accesibilidad** → **Visión** → **TalkBack** → **AJUSTES**. O abra el menú contextual global deslizando el dedo hacia abajo y hacia la derecha en la pantalla sin retirarlo. Después, deslice el dedo hacia la parte superior derecha de la pantalla y retírelo al escuchar la opción **Ajustes de TalkBack**.

- **Volumen de voz:** ajusta el volumen de las respuestas de voz.

El volumen de las respuestas de voz puede variar según el volumen de los recursos multimedia. Para ajustar el volumen de los contenidos multimedia, pulse el botón Volumen hacia arriba o hacia abajo mientras escucha las respuestas de voz. O bien, en la pantalla de aplicaciones, pulse **Ajustes** → **DISPOSITIVO** → **Sonidos y notificaciones**, y arrastre la barra de ajuste de volumen del contenido hacia la izquierda o hacia la derecha.

- **Usar cambios de tono:** configura el dispositivo para que lea el texto en voz alta pero en un tono diferente al introducirlo con un teclado.
- **Eco de teclado:** configura el dispositivo para que lea en voz alta el texto o los símbolos que introduce con el teclado. También podrá definir el tipo de teclado al que quiere aplicar esta función.
- **Con pantalla apagada:** configura el dispositivo para que emita respuestas de voz cuando la pantalla esté apagada.
- **Agitar para iniciar la lectura continua:** configura el dispositivo para que lea en voz alta el texto de la pantalla al agitarlo. Podrá seleccionar entre varias velocidades de agitación.
- **Vibración:** configura el dispositivo para que vibre al explorar la pantalla.
- **Sonido:** configura el dispositivo para que emita un sonido al controlar la pantalla, como por ejemplo cuando se desplaza, y en muchos casos más.

- **Dar prioridad a audio de discurso:** configura el dispositivo para que disminuya el volumen al leer un elemento en voz alta.
- **Volumen de sonido:** ajusta el volumen del sonido al tocar la pantalla para controlarlo. Esta función estará disponible si selecciona **Sonido**.
- **Exploración táctil:** configura el dispositivo para que lea en voz alta los elementos que se encuentren bajo su dedo al tocar la pantalla. Mueva el dedo hacia cualquier parte de la pantalla para encontrar el elemento que busca. Cuando oiga el elemento buscado, ábralo retirando el dedo y tocando rápidamente dos veces en cualquier parte de la pantalla. Podrá mover la página que quiera desplazando la pantalla hacia la izquierda o hacia la derecha con dos dedos. Si quiere aprender a controlar la pantalla con la función de exploración táctil, consulte [Controlar la pantalla con los dedos](#) para obtener más información.
- **Desplazar listas automáticamente:** configura el dispositivo para que se desplace automáticamente por el resto de la lista fuera de la pantalla y lea los elementos en voz alta.
- **Selección con un toque:** configura el dispositivo para abrir el elemento seleccionado al tocarlo una vez.
- **Tutorial de exploración táctil:** muestra el tutorial para aprender a usar la función de exploración táctil.
- **Administrar gestos:** asigna acciones que llevar a cabo al realizar gestos con los dedos. Consulte [Configurar los ajustes de gestos con los dedos](#) para obtener más información.
- **Administrar etiquetas personalizadas:** muestra las etiquetas que añadió.
- **Reanudar desde suspensión:** selecciona un método para reanudar las respuestas de voz.
- **Ajustes de desarrollador:** configura las opciones para el desarrollo de aplicaciones.

Uso del dispositivo con la pantalla apagada

Configure el dispositivo para que desactive la pantalla en todo momento para proteger la privacidad del contenido. La pantalla no se activará al pulsar los botones externos o la pantalla. Las funciones que se encuentren activas no se desactivarán.

En la pantalla de aplicaciones, pulse **Ajustes** → **DISPOSITIVO** → **Accesibilidad** → **Visión**, y luego seleccione **Pantalla oscura**. Podrá activar o desactivar esta función pulsando dos veces el botón Encendido.

Usar la función de introducción con teclas rápidas

Configure el dispositivo para introducir un carácter al retirar el dedo del carácter en el teclado. Podrá usar esta función para introducir caracteres en lugar de retirar el dedo y tocar dos veces la pantalla.

En la pantalla de aplicaciones, pulse **Ajustes** → **DISPOSITIVO** → **Accesibilidad** → **Visión**, y luego seleccione **Entrada de tecla rápida**.

Leer contraseñas en voz alta

Configure el dispositivo para que lea la contraseña en voz alta cuando la introduce con TalkBack activado. Use esta función para asegurarse de estar introduciendo la contraseña correcta.

En la pantalla de aplicaciones, pulse **Ajustes** → **DISPOSITIVO** → **Accesibilidad** → **Visión**, y luego seleccione **Decir contraseñas**.

Configurar las funciones de texto a voz

Modifique los ajustes de las funciones de texto a voz que se usan al activar TalkBack, como los idiomas, la velocidad y muchas opciones más.

En la pantalla de aplicaciones, pulse **Ajustes** → **DISPOSITIVO** → **Accesibilidad** → **Visión** → **Opciones texto a voz**, y después use las siguientes funciones:

- **Motor de texto a voz de Samsung:** selecciona un motor para la función de texto a voz.
- **Índice de velocidad:** selecciona la velocidad de la función de texto a voz.
- **Escuchar un ejemplo:** reproduce el texto hablado del ejemplo. Si el dispositivo no puede leer ejemplos en voz alta, pulse  → **Instalar datos de voz** para descargar e instalar datos de voz para la función de texto a voz.
- **Estado de idioma predet.:** muestra el estado del idioma actual para la función de texto para leer.

Introducir texto con el teclado

Para mostrar el teclado, pulse el campo de entrada de texto, y después pulse cualquier parte de la pantalla dos veces rápidamente.

Al pulsar el teclado, el dispositivo leerá en voz alta los caracteres que se encuentren bajo su dedo. Cuando escuche el carácter que quiera, retire el dedo de la pantalla para seleccionarlo. El carácter se introducirá y el dispositivo leerá el texto en voz alta.

Si no ha activado **Entrada de tecla rápida**, retire el dedo del carácter que quiera, y después pulse cualquier parte de la pantalla dos veces rápidamente. Para activar la función de introducción rápida, abra la pantalla de aplicaciones, pulse **Ajustes** → **DISPOSITIVO** → **Accesibilidad** → **Visión**, y después seleccione **Entrada de tecla rápida**.

Introducir caracteres adicionales

Mantenga pulsado un botón del teclado. Si hay caracteres adicionales disponibles en el botón, aparecerá una ventana emergente por encima del teclado para mostrar los caracteres. Para seleccionar un carácter, deslice el dedo en la pantalla hasta escuchar el carácter que quiera y después retírelo.

Cambiar el idioma de introducción

Para añadir idiomas de introducción, en la pantalla de aplicaciones, pulse **Ajustes** → **GENERAL** → **Idioma e introducción**. A continuación, pulse **Teclado Samsung** → **Seleccionar idiomas de entrada**, y seleccione qué idiomas usar.

Para cambiar el idioma de entrada, pulse .

Editar texto

Use el menú contextual local para mover el cursor o copiar y pegar texto.

Abra el menú contextual local deslizando el dedo hacia arriba y hacia la derecha en la pantalla sin retirarlo. Mantenga pulsada la pantalla y dibuje un círculo alrededor del menú con el dedo para explorar el menú. Después, retire el dedo al escuchar la opción **Cambiar el nivel de detalle**. Pulse la pantalla nuevamente y dibuje un círculo alrededor del menú para explorar los menús. Después retire el dedo cuando escuche la unidad de lectura que quiera.



Al editar texto, configure la unidad de lectura en palabra o el carácter según le resulte cómodo. En el modo de selección, el dispositivo seleccionará texto según la unidad de lectura que haya establecido.

Deslice el dedo hacia arriba, abajo, la izquierda o la derecha para escuchar el texto. Cuando escuche el texto que quiere editar, realice las siguientes acciones:

- Eliminar texto: pulse el botón de eliminación en el teclado.
- Seleccionar texto con el modo de selección: active el modo de selección para seleccionar y escuchar el texto. Para activar el modo de selección, abra el menú contextual local y seleccione **Control del cursor** → **Iniciar el modo de selección**. Desplácese hacia la izquierda o hacia la derecha para escuchar el texto antes o después del texto seleccionado. Para desactivar el modo de selección, abra el menú contextual local y seleccione **Control del cursor** → **Finalizar el modo de selección**.
- Seleccionar el texto completo: abra el menú contextual local y seleccione **Control del cursor** → **Seleccionar todo**. Se seleccionará todo el texto del documento.
- Copiar o recortar texto: seleccione texto con el menú contextual local. Después, abra el menú contextual local y seleccione **Control del cursor**. Seleccione **Copiar** para copiar el texto seleccionado, o seleccione **Cortar** para cortar el texto seleccionado. El texto seleccionado se guardará en el portapapeles.
- Pegar texto: coloque el cursor en el punto en el que quiere insertar el texto, abra el menú contextual local, y después seleccione **Control del cursor** → **Pegar**.

Introducir texto por voz

Puede introducir texto por voz. Para mostrar el teclado, pulse el campo de entrada de texto, y después pulse cualquier parte de la pantalla dos veces rápidamente.

Al mantener pulsado , el dispositivo mostrará una ventana emergente con las opciones del teclado. Deslice el dedo en la pantalla sin retirarlo. Al seleccionar , retire el dedo. Después, diga las palabras que quiera introducir en el campo de texto. Las palabras que diga aparecerán como texto en la pantalla, y el dispositivo las leerá en voz alta.

Para introducir texto adicional, seleccione el botón del micrófono y diga las palabras.

Cambiar el idioma de introducción

Mientras introduce texto con la voz, seleccione **Español (España)** y seleccione un idioma para cambiar el idioma de introducción.

Para añadir idiomas a la lista, seleccione **Español (España)** → **Añadir más idiomas**, pulse el interruptor **Automático** para desactivarlo y, a continuación, seleccione qué idiomas usar.

Cambiar el tamaño de fuente

Use esta función para cambiar el tamaño de la fuente. El dispositivo ofrece varios tamaños de fuente para permitir un uso más cómodo del dispositivo para los usuarios que sufren de dificultades visuales. El tamaño de fuente **Enorme** podría no estar disponible en algunas aplicaciones.

En la pantalla de aplicaciones, pulse **Ajustes** → **DISPOSITIVO** → **Accesibilidad** → **Visión** → **Tamaño de fuente**.

Ampliar la pantalla

Use esta función para ampliar la pantalla y para hacer zoom sobre un área específica.

En la pantalla de aplicaciones, pulse **Ajustes** → **DISPOSITIVO** → **Accesibilidad** → **Visión** → **Gestos de ampliación**, y pulse luego el interruptor en la parte superior de la pantalla para activarlo.

- Aumentar y reducir el zoom: pulse la pantalla tres veces rápidamente para hacer zoom en un área específica. Vuelva a pulsar la pantalla tres veces rápidamente para volver a la vista normal.
- Explorar la pantalla mediante desplazamiento: use dos dedos para desplazarse a lo largo de la pantalla ampliada.
- Ajustar el rango de zoom: pulse la pantalla ampliada con dos dedos. Después, separe o junte los dedos para ajustar el rango.



- No se puede ampliar los teclados de la pantalla.
- Al activar esta función, podría verse afectado el rendimiento de ciertas aplicaciones, tales como **Calculadora**.

Definir recordatorios de notificaciones

Use esta función para reconocer notificaciones que no haya comprobado en el intervalo entre las alertas.

En la pantalla de aplicaciones, pulse **Ajustes** → **DISPOSITIVO** → **Accesibilidad** → **Visión** → **Recordar notificación**, y pulse luego el interruptor en la parte superior de la pantalla para activarlo.

Para configurar un intervalo entre las alertas, pulse **Intervalo de recordatorio**.

Invertir los colores de la pantalla

Use esta función para mejorar la visibilidad de la pantalla y ayudar a los usuarios a reconocer el texto más fácilmente. Al activar esta función, el dispositivo mostrará una imagen negativa con los colores invertidos. Al invertir los colores, aumentará el contraste entre el blanco y el negro.

En la pantalla de aplicaciones, pulse **Ajustes** → **DISPOSITIVO** → **Accesibilidad** → **Visión**, y luego seleccione **Colores negativos**.

Ajuste de color

Use esta función para ajustar el modo en el que aparecen los colores en la pantalla si tiene dificultad para distinguir los colores. El dispositivo modificará los colores para hacerlos más fáciles de reconocer.

- 1 En la pantalla de aplicaciones, pulse **Ajustes** → **DISPOSITIVO** → **Accesibilidad** → **Visión**.
- 2 Pulse el interruptor **Ajuste de color** para activarlo.
- 3 Pulse **INICIAR**.
- 4 Organice los ladrillos de colores en orden de similitud, comenzando por el color de base.
- 5 Cuando haya terminado de ajustar los colores, pulse **FIN**.
Si puede distinguir los colores, no será necesario realizar más ajustes.
- 6 Si aún no puede distinguir los colores, pulse **Cámara o Imagen**.
- 7 Arrastre la barra de ajuste del color hacia la izquierda o hacia la derecha y pulse **FIN**.
Para volver a ajustar el color, pulse **⋮** → **Reajustar el color**.

Configurar la notificación de flash

Configura el flash para que parpadee al reconocer las llamadas entrantes, los mensajes nuevos o las notificaciones.

En la pantalla de aplicaciones, pulse **Ajustes** → **DISPOSITIVO** → **Accesibilidad** → **Audición**, y después seleccione **Notificación de parpadeo**.

Desactivar todos los sonidos

Configure el dispositivo para desactivar todos los sonidos, como los sonidos multimedia.

En la pantalla de aplicaciones, pulse **Ajustes** → **DISPOSITIVO** → **Accesibilidad** → **Audición**, y luego seleccione **Desactivar todos los sonidos**.

Configuración de subtítulos

Subtítulos de Samsung

En la pantalla de aplicaciones, pulse **Ajustes** → **DISPOSITIVO** → **Accesibilidad** → **Audición** → **Subtítulos de Samsung (CC)**, y pulse luego el interruptor en la parte superior de la pantalla para activarlo.

Use las siguientes opciones:

- **Alineación:** modifica la posición de los subtítulos.
- **Fuente:** cambia el tipo de fuente.
- **Tamaño de fuente:** cambia el tamaño de la fuente.
- **Borde:** cambia el borde del texto de los subtítulos.
- **Fuente:** cambia el color y la transparencia del texto.
- **Fondo:** cambia el color y la transparencia del fondo de la casilla de subtítulos.
- **Ventana de subtítulos:** cambia el color y la transparencia del fondo de la ventana de subtítulos.

Subtítulos de Google

En la pantalla de aplicaciones, pulse **Ajustes** → **DISPOSITIVO** → **Accesibilidad** → **Audición** → **Subtítulos de Google (CC)**, y pulse luego el interruptor en la parte superior de la pantalla para activarlo.

Use las siguientes opciones:

- **Idioma:** selecciona un idioma para los subtítulos.
- **Tamaño de texto:** cambia el tamaño de la fuente.
- **Estilo de subtítulos:** cambia el estilo de los subtítulos.

Ajustar el balance de sonido

Configure el dispositivo para ajustar el balance de sonido al usar un auricular.

Para ajustar el balance de sonido, conecte un auricular al dispositivo. En la pantalla de aplicaciones, pulse **Ajustes** → **DISPOSITIVO** → **Accesibilidad** → **Audición** → **Balance de sonido**. Arrastre la barra de ajuste hacia la izquierda o hacia la derecha y ajuste el balance de sonido, y después pulse **ACEPTAR**.

Audio mono

Configure el dispositivo para cambiar el modo de sonido de estéreo a monoaural al conectar un auricular. El sonido monoaural combina el sonido estéreo en una señal que se reproduce a través de todos los auriculares. Use esta opción si tiene dificultades auditivas o si le resulta más cómodo usar un solo auricular.

En la pantalla de aplicaciones, pulse **Ajustes** → **DISPOSITIVO** → **Accesibilidad** → **Audición**, y luego seleccione **Audio mono**.

Menú de asistencia

Mostrar el icono de accesos directos de asistencia

Configure el dispositivo para que muestre el icono de accesos directos de ayuda. Podrá usar el icono para acceder a aplicaciones, funciones y ajustes pulsando los menús de ayuda del icono. Controle el dispositivo pulsando los menús de ayuda en el icono sin desplazarse a lo largo de la pantalla. Al iniciar esta función, se activará el **Modo Un toque**.

- 1 En la pantalla de aplicaciones, pulse **Ajustes** → **DISPOSITIVO** → **Accesibilidad** → **Destreza e interacción**.
- 2 Pulse el interruptor **Menú de asistencia** para activarlo.
El icono de los accesos directos de ayuda aparecerá en la parte derecha de la pantalla.
- 3 Pulse **Menú de asistencia** → **Mano dominante** para mover el icono de accesos directos de asistencia hacia un lugar que le resulte más cómodo.

Acceder a los menús de ayuda







El icono de accesos directos de asistencia aparecerá como un icono flotante para permitir el acceso sencillo a los menús de asistencia desde cualquier pantalla.

Al pulsar el icono de accesos directos de ayuda, el icono se expandirá levemente, y los menús de ayuda aparecerán en el icono. Pulse la flecha hacia arriba o hacia abajo para pasar a otros paneles o desplace la pantalla hacia arriba o hacia abajo para seleccionar otros menús.

Uso del cursor

En el menú de asistencia, pulse **Cursor**. Aparecerá un cursor y un área táctil donde podrá controlarlo en la pantalla. Podrá controlar la pantalla con pequeños movimientos del dedo sobre el área táctil. Deslice el dedo por el área táctil para mover el cursor. También podrá tocar la pantalla para seleccionar los elementos debajo del cursor.

Use las siguientes opciones:

-  : selecciona un elemento o se desplaza hacia la izquierda o hacia la derecha en la pantalla.
-  : se desplaza hacia arriba o hacia abajo en la pantalla.
- : mueve el área táctil hacia otro lugar.
- : cierra el área táctil.

Para modificar los ajustes del cursor, abra la pantalla de aplicaciones, pulse **Ajustes** → **DISPOSITIVO** → **Accesibilidad** → **Destreza e interacción**, pulse el interruptor **Menú de asistencia** para activarlo, pulse **Menú de asistencia**, y después use las opciones debajo de **Ajust teclado táctil y cursor**.



Uso de menús de ayuda mejorados

Configure el dispositivo para mostrar menús de ayuda mejorados para ciertas aplicaciones. Por ejemplo, al iniciar **Galería**, el menú podrá mostrar funciones para buscar y redactar.

En la pantalla de aplicaciones, pulse **Ajustes** → **DISPOSITIVO** → **Accesibilidad** → **Destreza e interacción** → **Menú de asistencia** → **Asistente plus**, pulse el interruptor en la parte superior de la pantalla para activarlo, y después seleccione aplicaciones.

Editar los menús de ayuda

Podrá usar esta función para editar los menús del icono de accesos directos de ayuda.

En la pantalla de aplicaciones, pulse **Ajustes** → **DISPOSITIVO** → **Accesibilidad** → **Destreza e interacción**, pulse el interruptor **Menú de asistencia** para activarlo, pulse **Menú de asistencia**, y después pulse **Editar**. Para añadir o eliminar menús, pulse  o .

Configurar las opciones de pulsación

Establece el tiempo que se debe mantener pulsado un icono o la pantalla para que realice una acción alternativa a la de la pulsación simple.

En la pantalla de aplicaciones, pulse **Ajustes** → **DISPOSITIVO** → **Accesibilidad** → **Destreza e interacción** → **Pulsación larga**, y seleccione una opción.

Control de interacción

Active el modo de control de interacción para restringir la reacción del dispositivo a las entradas que realice mientras usa las aplicaciones. Use este modo cuando quiera permitir que otras personas tengan un acceso y control limitados de sus datos o contenidos multimedia.

- 1 En la pantalla de aplicaciones, pulse **Ajustes** → **DISPOSITIVO** → **Accesibilidad** → **Destreza e interacción** → **Control de interacción**.
- 2 Pulse el interruptor en la parte superior de la pantalla para activarlo.
- 3 Mantenga pulsado el botón Inicio y el botón Volumen hacia abajo simultáneamente mientras usa una aplicación.
- 4 Ajuste el tamaño del marco o dibuje una línea alrededor de un área que quiera restringir.
- 5 Pulse **FIN**.

El dispositivo mostrará el área restringida. Si toca la pantalla o pulsa botones, como el botón Inicio, no funcionarán en esa área.

Para desactivar el modo de control de interacción, mantenga pulsado el botón Inicio y el botón Volumen hacia abajo simultáneamente.

Usar el modo de pulsación simple

Configure el dispositivo para controlar las llamadas entrantes pulsando el botón en lugar de deslizarlo. Cuando suene una alarma pulse el botón para detenerla, sin necesidad de arrastrar el icono.

En la pantalla de aplicaciones, pulse **Ajustes** → **DISPOSITIVO** → **Accesibilidad**, y luego seleccione **Modo Un toque**.

Administrar los ajustes de accesibilidad

Guardar los ajustes de accesibilidad en un archivo

Exporte la configuración de accesibilidad actual a un archivo.

En la pantalla de aplicaciones, pulse **Ajustes** → **DISPOSITIVO** → **Accesibilidad** → **Gestionar accesibilidad** → **Importar/exportar**, y después seleccione una opción de exportación. El archivo de ajustes de accesibilidad se guardará en la ubicación de almacenamiento seleccionada.

Importar un archivo de ajustes de accesibilidad

Importe un archivo de ajustes de accesibilidad y actualice los ajustes actuales.

En la pantalla de aplicaciones, pulse **Ajustes** → **DISPOSITIVO** → **Accesibilidad** → **Gestionar accesibilidad** → **Importar/exportar**, y después seleccione una opción de importación. Seleccione un archivo para importar y pulse **HECHO** → **OK**. Los ajustes de accesibilidad se actualizarán según el archivo importado.

Compartir archivos de ajustes de accesibilidad

Comparta archivos de ajustes de accesibilidad con otras personas por correo electrónico, Wi-Fi Direct, Bluetooth, y mucho más.

En la pantalla de aplicaciones, pulse **Ajustes** → **DISPOSITIVO** → **Accesibilidad** → **Gestionar accesibilidad** → **Compartir**. A continuación, seleccione archivos de accesibilidad y pulse **HECHO**. Seleccione un medio para compartir y siga las instrucciones de la pantalla para compartir los archivos.

Ver servicios de accesibilidad

Vea los servicios de accesibilidad instalados en el dispositivo.

En la pantalla de aplicaciones, pulse **Ajustes** → **DISPOSITIVO** → **Accesibilidad**, y vea la lista de servicios de accesibilidad disponibles en **Servicios**.

Usar otras funciones útiles

- Uso de S Voice: podrá usar **S Voice** para realizar varias acciones con comandos de voz. Inicie **S Voice** y realice llamadas, envíe mensajes y visualice tareas. Consulte [S Voice](#) para obtener más información.
- Buscar mediante voz: use los comandos de voz para buscar contenidos en las páginas web. Use esta función cuando se encuentre en movimiento y no pueda usar las manos para introducir texto.
- Usar el panel de notificaciones: arrastre la barra de estado hacia abajo para abrir el panel de notificaciones. Podrá ver las llamadas perdidas, los mensajes nuevos, ajustar el brillo de la pantalla, y muchas cosas más. Consulte [Panel de notificaciones y panel de ajustes rápidos](#) para obtener más información.
- Usar los movimientos de control: controle el dispositivo con movimientos de la palma o gestos. Consulte [Movimientos](#) para obtener más información.
- Usar el lector de huellas digitales: registre sus huellas digitales en el dispositivo para desbloquear la pantalla o verificar la contraseña de su Samsung account. Consulte [Escáner dactilar](#) para obtener más información.
- Usar los accesos directos a los contactos: añada accesos directos a los contactos en la pantalla de inicio clásica para enviar mensajes de manera más cómoda. Consulte [Añadir accesos directos a los contactos en pantalla de inicio clásica](#) para obtener más información.

Apéndice

Solución de problemas

Antes de ponerse en contacto con el Servicio de Atención Técnica (SAT) de Samsung, intente las siguientes soluciones. Algunas situaciones podrían no aplicarse a su dispositivo.

Cuando enciende el dispositivo o cuando está usándolo, se le solicita que introduzca uno de los siguientes códigos:

- Contraseña: cuando está bloqueado el dispositivo, debe introducir la contraseña que estableció para el dispositivo.
- PIN: cuando utiliza el dispositivo por primera vez o cuando se activa la solicitud del PIN, debe introducir el PIN proporcionado con la tarjeta SIM o USIM. Podrá desactivar esta función con el menú Bloquear tarjeta SIM.
- PUK: la tarjeta SIM o USIM está bloqueada, generalmente, como resultado de haber escrito el PIN incorrectamente varias veces. Debe introducir el código PUK suministrado por el proveedor de servicios.
- PIN2: al acceder a un menú que requiere el PIN2, debe introducir el PIN2 suministrado con la tarjeta SIM o USIM. Para obtener más información, póngase en contacto con el proveedor de servicios.

Su dispositivo muestra un error de red o servicio

- Si se encuentra en áreas donde la señal o la recepción son débiles, es posible que pierda la cobertura. Desplácese a otro lugar y vuelva a intentarlo. Mientras se desplaza, los mensajes de error podrían aparecer varias veces.
- No puede acceder a ciertas opciones sin una suscripción. Para obtener más información, póngase en contacto con el proveedor de servicios.

Su dispositivo no se enciende

Si la batería está completamente descargada, el dispositivo no se encenderá. Cargue la batería completamente antes de encender el dispositivo.

La pantalla táctil responde de forma lenta o inadecuada

- Si coloca una cubierta protectora o accesorios opcionales en la pantalla táctil, esta podría no funcionar correctamente.
- Si usa guantes, si no tiene las manos limpias al pulsar la pantalla táctil, o si pulsa la pantalla con objetos puntiagudos o con las yemas de los dedos, la pantalla táctil podría no funcionar correctamente.
- Es posible que la pantalla táctil no funcione correctamente en ambientes húmedos o si se moja.
- Reinicie el dispositivo para eliminar cualquier error de software.
- Asegúrese de que el software del dispositivo esté actualizado a la versión más reciente.
- Si la pantalla táctil está rayada o dañada, acuda al Servicio de Atención Técnica (SAT) de Samsung.

El dispositivo deja de responder o presenta errores graves

Si el dispositivo deja de responder o se cuelga, es posible que sea necesario cerrar las aplicaciones o volver a insertar la batería y encender el dispositivo para que vuelva a funcionar. Si el dispositivo se congela o no responde, mantenga pulsado el botón Encendido y el botón Volumen hacia abajo simultáneamente durante más de 7 segundos para reiniciarlo.

Si esto no resuelve el problema, restablezca los ajustes de fábrica. En la pantalla de aplicaciones, pulse **Ajustes** → **GENERAL** → **Copia de seguridad y restablecimiento** → **Restablecer datos de fábrica** → **RESTABLECER EL DISPOSITIVO** → **ELIMINAR TODO**. Antes de restablecer los datos de fábrica, recuerde hacer copias de seguridad de todos los datos importantes almacenados en el dispositivo.

Si el problema persiste, póngase en contacto con el Servicio de Atención Técnica (SAT) de Samsung.

A menudo no hay conexión a Internet

- Asegúrese de no estar bloqueando la antena interna del dispositivo.
- Si se encuentra en áreas donde la señal o la recepción son débiles, es posible que pierda la cobertura. Tal vez tenga problemas de conectividad debido a algún problema con el proveedor de servicios. Desplácese a otro lugar y vuelva a intentarlo.
- Al utilizar el dispositivo mientras está en movimiento, los servicios de la red móvil podrían deshabilitarse debido a problemas en la red del proveedor de servicios.

El icono de la batería está vacío

El nivel de batería es bajo. Vuelva a cargar la batería o reemplácela.

La batería no se carga correctamente (para cargadores aprobados por Samsung)

- Asegúrese de que el cargador esté correctamente conectado.
- Si los terminales de la batería están sucios, la batería podría no cargarse correctamente, o el dispositivo podría apagarse. Limpie los contactos dorados y vuelva a insertar la batería.
- Las baterías de algunos dispositivos no pueden ser reemplazadas por el usuario. Para reemplazar la batería, diríjase al Servicio de Atención Técnica (SAT) de Samsung.

La batería se descarga más rápidamente que cuando compré el dispositivo

- Al exponer la batería a temperaturas demasiado altas o bajas, la vida útil de la carga podría reducirse.
- El consumo de la batería aumenta al utilizar funciones de mensajería o ciertas aplicaciones, como los juegos o Internet.
- La batería se consume y la carga útil se acorta con el tiempo.

El dispositivo se calienta

El dispositivo puede calentarse cuando se utilizan aplicaciones del dispositivo durante períodos prolongados o cuando se utilizan aplicaciones que requieren más energía. Esto es normal y no afecta a la vida útil ni al rendimiento del dispositivo.

Aparecen mensajes de error cuando se inicia la cámara

El dispositivo debe tener disponible suficiente memoria y carga de batería para utilizar la aplicación de la cámara. Si recibe mensajes de error al iniciar la cámara, intente lo siguiente:

- Cargue la batería o reemplácela por una que esté completamente cargada.
- Transfiera archivos a un ordenador o elimínelos del dispositivo para liberar espacio en la memoria.
- Reinicie el dispositivo. Si aún tiene problemas con la aplicación de la cámara después de seguir estas sugerencias, póngase en contacto con el Servicio de Atención Técnica (SAT) de Samsung.

La calidad de las fotos no es tan buena como la de la vista previa

- La calidad de las fotos puede variar, según el entorno y las técnicas fotográficas que utilice.
- Si saca fotos en lugares oscuros, por la noche o en lugares cerrados, podría producirse ruido en la imagen o las imágenes podrían estar desenfocadas.

Aparecen mensajes de error al abrir archivos multimedia

Si recibe mensajes de error al abrir archivos multimedia, o estos archivos no se reproducen en el dispositivo, intente lo siguiente:

- Transfiera archivos a un ordenador o elimínelos del dispositivo para liberar espacio en la memoria.
- Asegúrese de que el archivo de música no esté protegido por un sistema de administración de derechos digitales (DRM). Si el archivo está protegido con DRM, asegúrese de tener la licencia o la clave correspondiente para reproducir el archivo.
- Asegúrese de que el dispositivo admita los formatos de archivo. Si un formato de archivo no es compatible, como DivX o AC3, instale una aplicación que lo admita. Para confirmar los formatos de archivo que admite el dispositivo, entre en www.samsung.com.
- El dispositivo admite fotos y vídeos hechos con el dispositivo. Las fotos y los vídeos hechos con otros dispositivos podrían no funcionar correctamente.
- El dispositivo admite archivos multimedia autorizados por el proveedor de servicios de su red o los proveedores de servicios adicionales. Algunos de los contenidos que circulan en Internet, como melodías, vídeos o fondos de pantalla, podrían no funcionar correctamente.

No es posible localizar otro dispositivo Bluetooth

- Asegúrese de que la función inalámbrica Bluetooth esté activada en el dispositivo.
- Asegúrese de que la función inalámbrica Bluetooth esté activada en el dispositivo al que quiere conectarse.
- Asegúrese de que el dispositivo y el otro dispositivo Bluetooth se encuentren dentro del rango máximo de alcance de Bluetooth (10 m).

Si una vez seguidas las sugerencias, el problema persiste, póngase en contacto con el Servicio de Atención Técnica (SAT) de Samsung.

No se establece una conexión cuando conecta el dispositivo a un ordenador

- Asegúrese de que el cable USB que está utilizando sea compatible con el dispositivo.
- Asegúrese de tener el controlador correspondiente instalado y actualizado en el ordenador.
- Si usted es usuario de Windows XP, asegúrese de tener Windows XP Service Pack 3 o superior instalado en el ordenador.
- Asegúrese de tener Samsung Kies o Windows Media Player 10 o superior instalado en el ordenador.

El dispositivo no puede encontrar la ubicación actual

Las señales GPS podrían verse alteradas en algunos lugares, como por ejemplo en lugares cerrados. En estas situaciones, configure el dispositivo para utilizar Wi-Fi o una red móvil para buscar su ubicación actual.

Se han perdido los datos almacenados en el dispositivo

Siempre realice copias de seguridad de todos los datos importantes guardados en el dispositivo. De lo contrario, no podrá restablecer los datos dañados o perdidos. Samsung no se hace responsable de la pérdida de los datos almacenados en el dispositivo.

Aparece un pequeño espacio alrededor de la parte externa de la funda del dispositivo

- Este espacio es una característica de fabricación necesaria, y podría provocar el movimiento o la vibración de algunas partes.
- Con el tiempo, la fricción entre las partes podría provocar que este espacio se agrande levemente.

Quitar la batería

- Para extraer la batería, **debe** acudir a un centro de servicio de atención técnica autorizado, llevando consigo las instrucciones proporcionadas.
- Por su propia seguridad, **no intente extraer** la batería usted mismo. Si no se extrae la batería correctamente, tanto esta como el dispositivo podrían estropearse, provocándole daños personales o podría comprometerse su seguridad a la hora de usar el dispositivo.
- Samsung no acepta ninguna responsabilidad por daños o pérdida (ni responsabilidad contractual ni extracontractual, incluidos casos de negligencia) que puedan derivarse del estricto cumplimiento de las presentes recomendaciones e instrucciones, excepto en caso de muerte o daños personales causados por negligencia por parte de Samsung.

1 Inserte la herramienta para abrir el dispositivo en el espacio que hay entre la pantalla del dispositivo y la cubierta trasera.

Luego, empiece a separar la pantalla y la cubierta trasera, haciendo palanca con la herramienta.

2 Continúe reinsertando la herramienta y haciendo palanca entre la pantalla y la cubierta trasera, repetidas veces y siguiendo el contorno del dispositivo.

3 Cuando haya desenganchado la pantalla, sepárela de la cubierta trasera.

A continuación, aparte la cubierta trasera y coloque la pantalla boca abajo sobre una superficie de trabajo plana.

4 Desconecte el conector de la batería y retire la cinta.

5 Retire la batería.

Resumen Declaración de Conformidad

SAMSUNG declara, bajo su responsabilidad, que este aparato cumple con lo dispuesto en la Directiva 99/05/CE del Parlamento Europeo y del Consejo de 9 de Marzo de 1999, trasladada a la legislación española mediante el Real Decreto 1890/2000, de 20 de Noviembre.

Copyright

Copyright © 2015 Samsung Electronics

Esta guía se encuentra protegida por las leyes internacionales de derechos de autor.

No está permitido reproducir, distribuir, traducir o transmitir ninguna parte de esta guía de ningún modo o por ningún medio, ya sea electrónico o mecánico, incluyendo fotocopias, grabaciones o almacenamiento en cualquier sistema de almacenamiento y recuperación de información, sin el permiso previo por escrito de Samsung Electronics.

Marcas comerciales

- SAMSUNG y el logotipo de SAMSUNG son marcas comerciales registradas de Samsung Electronics.
- Bluetooth® es una marca comercial registrada de Bluetooth SIG, Inc. en todo el mundo.
- Wi-Fi®, Wi-Fi Protected Setup™, Wi-Fi Direct™, Wi-Fi CERTIFIED™, y el logotipo de Wi-Fi son marcas comerciales registradas de Wi-Fi Alliance.
- El resto de las marcas comerciales y derechos de autor son propiedad de sus respectivos dueños.