



WAM7500/WAM7501/WAM6500/WAM6501

Wireless Audio - 360 R7/R6 Portable

Brugervejledning

forestil dig mulighederne

Tak, fordi du har valgt at købe et Samsung-produkt.
For at modtage en udførlig service skal du registrere
dit produkt på

www.samsung.com/register

Indhold

SÅDAN KOMMER DU I GANG

Tilbehør	4
Frontpanel	5
Bagpanel - WAM6500/WAM6501	7
Standbytilstand.....	7

TILSLUTNING TIL WI-FI-NETVÆRKET

Klargøring af tilslutning.....	8
Installation af appen Samsung Multiroom.....	8
Adgang til appen Samsung Multiroom.	8
Tilslutning til Wi-Fi	9
Automatisk tilslutning til Wi-Fi (Android/ iOS).....	9
Manuel tilslutning til Wi-Fi (Android)....	11
Manuel tilslutning til Wi-Fi (iOS)	13
Tilslutning til en HUB (medfølger ikke).....	16
Tilføjelse af en HUB	19
Tilføjelse af en eller flere højttalere ...	20

TILSLUT MED BLUETOOTH-FUNKTION

Tilslutning til Bluetooth-enheder ...	22
---------------------------------------	----

BRUG AF APPEN SAMSUNG MULTIROOM

Et hurtigt overblik over appen	23
Musikafspilning	24
Afspilning af en musikfil, der er gemt på smartenheden	24
Lyt til musik via telefonens højttaler	25
Lytning til streamingmusik	26
Lytning til internetradio	27
Følge en station.....	28
Indstilling af Presets.....	29
Tilslutning af TV til højttaleren	30
Tilslutning til TV via Bluetooth (TV SoundConnect)	30
Tilslutning til TV via Wi-Fi	32
Lytte til musik fra andre enheder i netværket.....	32
Brug af afspilningsmenuen.....	33
Justering af equaliser og DRC	34
Administration af en kø.....	35
Administration af en afspilningsliste ...	37

Brug af menuen Indstillinger.....	40
Tilføj højttaler	40
Vejledning.....	41
Services	41
Højttalertilstand	42
Enhedsindstillinger	42
Ur.....	45
Support.....	47
Information.....	47

TILSLUTNING AF FLERE PRODUKTER

Indstilling af grupper	48
Indstilling af tilstanden	
Surroundsound.....	50

BRUG AF DIVERSE FUNKTIONER

Afspilning af medieindhold, der er gemt på en PC	52
Samsung Link	52
Wireless Audio - Multiroom for Desktop ...	53

APPENDIKS

Fejlfinding	55
Bemærkning vedr. Open Source-licens.....	57
Licenser.....	57
Specifikationer	58
Regulatoriske kompatibilitetserklæringer	60
Advarsel.....	60
FORSIGTIG	60
FORSIGTIG	60
Tilslutning af hovedstrømforsyningsstikket (kun England).....	61
Vigtige sikkerhedsanvisninger	61
Sikkerhedsanvisninger	62
Sikkerhedsanvisninger for strømforsyning	62
Forholdsregler vedr. installation.....	63
Sikkerhedsanvisninger for brug	63
Sikkerhedsanvisninger for rengøring	64
Flere informationer	64
Om netværksforbindelsen	64
Kompatible enheder	65
Copyright	65

Sådan kommer du i gang

Tilbehør

Kontrollér, at du har modtaget det tilbehør, som er anført herunder:

- WAM7500/WAM7501

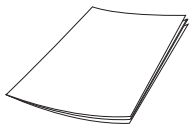

Hurtig opsætningsvejledning

- WAM6500/WAM6501





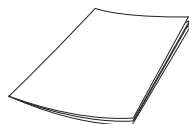



Strømadapter

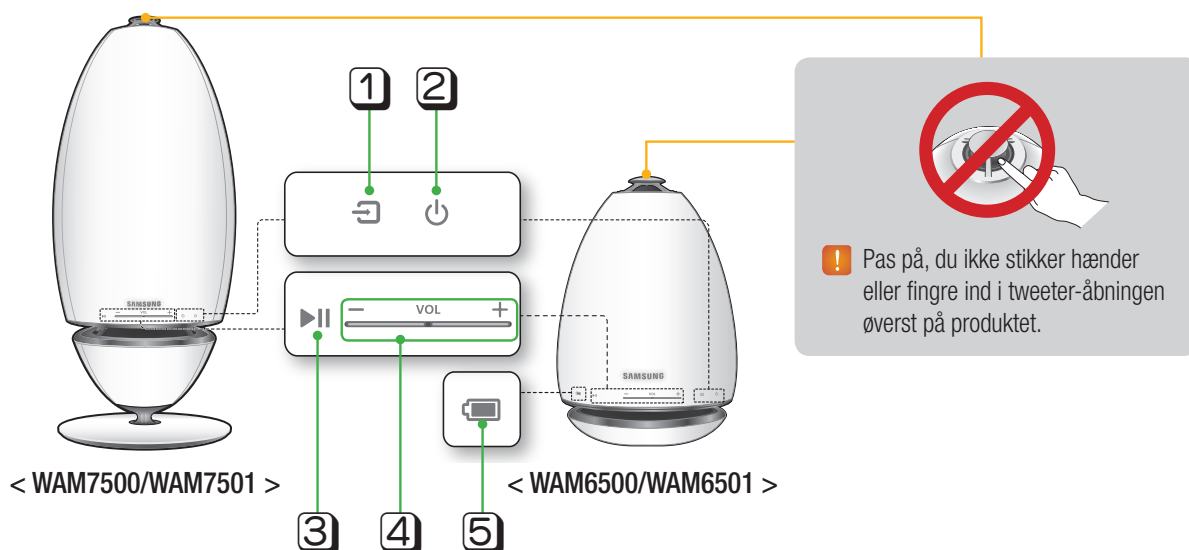

Hurtig opsætningsvejledning

Frontpanel



1	Knappen Kilde ()	Berør denne knap for at skifte til TV SoundConnect eller Bluetooth. Berør og hold denne knap nede i mere end 5 sekunder for at søge efter TV SoundConnect igen.
2	Knappen Standby ()	Rør ved denne knap for at skifte til standbytilstand (hvorved der slukkes for den grundlæggende drift af produktet og kun Wi-Fi-forbindelserne opretholdes).  Hvis du rører ved denne knap og holder den nede i 5 sekunder, slukker produktet. (Kun WAM7500, WAM7501)
3	Knappen Afspil/ Pause ()	Berør denne knap for at afspille eller holde pause i afspilning. Lyden afbrydes, når TV SoundConnect-funktionen aktiveres.
4	Knappen Lydstyrke ()	Styrer lydstyrkeniveauet. Tryk på tasten + for at øge lydstyrkeniveauet, og tryk på tasten - for at sænke lydstyrkeniveauet. Tryk og hold nede på tasterne + og - samtidigt i 5 sekunder for at nulstille produktet.





Batteristatus () (Kun WAM6500, WAM6501)

Du kan kontrollere produktets batteristatus ved hjælp af LED-indikatoren under batteriikonet.





Batteri-LED-indikator når strømadapteren er tilsluttet.	Batteri-LED-indikator når strømadapteren ikke er tilsluttet.
<ul style="list-style-type: none"> • Rød LED : Oplader • LED SLUKKET : Fuldt opladet • Hurtigt rødt blink: Ingen opladning 	<ul style="list-style-type: none"> • Grøn LED: 100% til 10% af opladningen rester • Langsomt rødt blink: 10~0% resterende <ul style="list-style-type: none"> - Langsomt rødt blink indikerer, at batteriet trænger til opladning. Tilslut strømadapteren. - Lydstyrken kan blive formindsket, og højttaleren slukker måske automatisk, når batteriet er lavt. - Du kan afspille produktet i 6 timer med fuldt opladet batteri. (Afspilningstiden kan variere afhængigt af musikkilde, lydstyrke, batteristatus mv.). - Lydstyrken bliver muligvis lavere, og produktet slukker muligvis automatisk, når batteriniveauet er lavt.

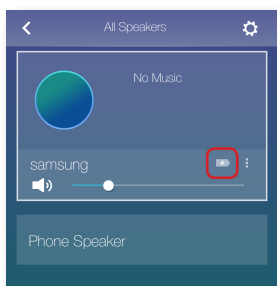

BEMÆRKNINGER

- ✓  +  **Tilføj højttaler:** Tryk og hold nede på begge knapper samtidigt i 5 sekunder for at bruge funktionen **Tilføj højttaler**.
- ✓  +  **Wi-Fi-opsætning:** Tryk og hold på begge knapper samtidigt i 5 sekunder ved tilslutning af dette produkt til dit netværk med metoden **Wi-Fi-opsætning**.
 - Følg instruktionerne i appen på din smartenhed for flere detaljer.
- ✓ Du kan kontrollere batteristatussen, når du er tilsluttet produktet via appen. (Kun WAM6500, WAM6501).



Hele ikonet blinker. (blinker) 	Der er mindre end 10 % batterienergi tilbage.
	Oplader.
	Hvis lydstyrken er 25 eller over. <ul style="list-style-type: none"> - Vil ikke oplade. Skru lydstyrken ned til under 25 for at oplade.
Hele ikonet blinker. (blinker) 	Unormal opladning. <ul style="list-style-type: none"> - Prøv at oplade produktet ved en temperatur, der er egnet til opladning (5° C til 35° C).

- ✓ 1 søjle betyder ca. 30 % af batteriets levetid. 3 søjler betyder batteriets totale levetid. (Kun WAM6500, WAM6501). (Visning af resterende batterilevetid kan variere afhængigt af lydkilde og lydstyrke).

Bagpanel - WAM6500/WAM6501

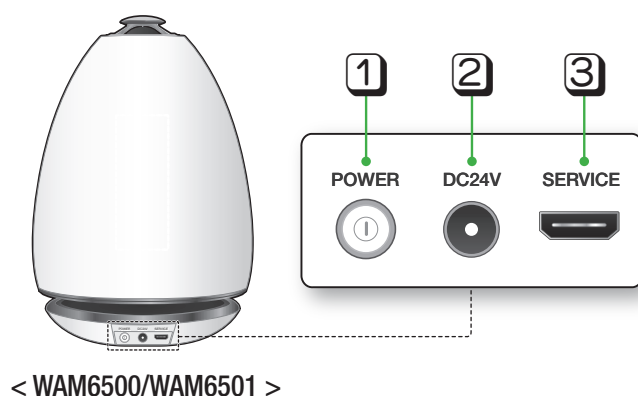

< WAM6500/WAM6501 >

1	POWER	For at slukke for produktet skal du trykke og holde denne knap nede i mere end 2 sekunder.
2	DC 24V	Forbindelsen til produktets strømadapter.  Opladning stopper, når lydstyrkeniveauet når 25 eller mere. (Produktets maksimale lydstyrkeniveau er 30.)
3	SERVICE	Kun til service. Bruges af serviceteknikere til at opdatere produktets firmware.

Standbytilstand

■ I tilstandene Wi-Fi / Bluetooth / TV SoundConnect

- Produktet skifter til standbytilstand, hvis der ikke er nogen betjening (musikafspilning, knapbetjening, appbrug) i 15 minutter.



BEMÆRKNINGER

- ✓ Produktet går ikke i standbytilstand, mens der afspilles musik i tilstandene Wi-Fi, Bluetooth eller TV SoundConnect.
- ✓ Modellerne WAM6500 og WAM6501 bruger batteristrøm, hvis strømadapteren frakobles, og standbytilstanden er aktiveret.
(Du kan minimere batteriforbruget ved at trykke på knappen  **POWER** bag på produktet og slukke for produktet.)

Tilslutning til Wi-Fi-netværket

Klargøring af tilslutning



- 1 Nødvendigt: Trådløs router, smartenhed
- 2 Den trådløse router skal være tilsluttet internettet.
- 3 Smartenheden skal være tilsluttet routeren via en Wi-Fi-forbindelse.

■ Installation af appen Samsung Multiroom

Inden du kan bruge produktet, skal du downloade og installere appen **Samsung Multiroom** ved at tilgå appen via Google Play eller App Store.

Med appen **Samsung Multiroom** installeret kan du gennem dette produkt afspille musik, som er gemt på din smartenhed, eller musik fra tilsluttede enheder og andre indholdsleverandører samt fra internetradiostationer.

Android	iOS
Markedssøgning : Samsung Multiroom 	Markedssøgning : Samsung Multiroom 

■ Adgang til appen Samsung Multiroom

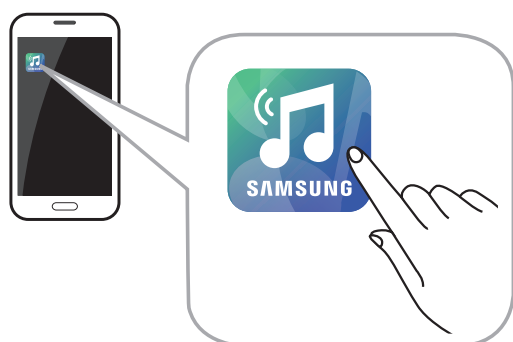

BEMÆRK

- ✓ Luk appen **Samsung Multiroom**, når højttaleren ikke bruges, da batteriet i din smartenhed hurtigt opbruges, når appen er åben.

Tilslutning til Wi-Fi

■ Automatisk tilslutning til Wi-Fi (Android/iOS)

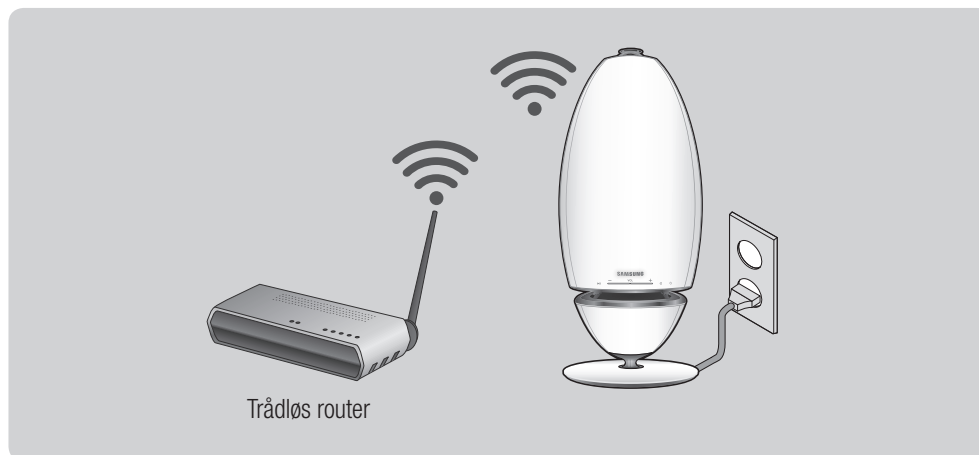

- 1 Slut produktet til en stikkontakt.
- 2 På din smartenhed skal du vælge appen **Samsung Multiroom**.
- 3 Kør om ønsket **Vejledning**, og tryk derefter på **Udført**.
- 4 Tryk på **Tilsut nu**.
 - Produktet søger nu efter den enhed, der kan parres.

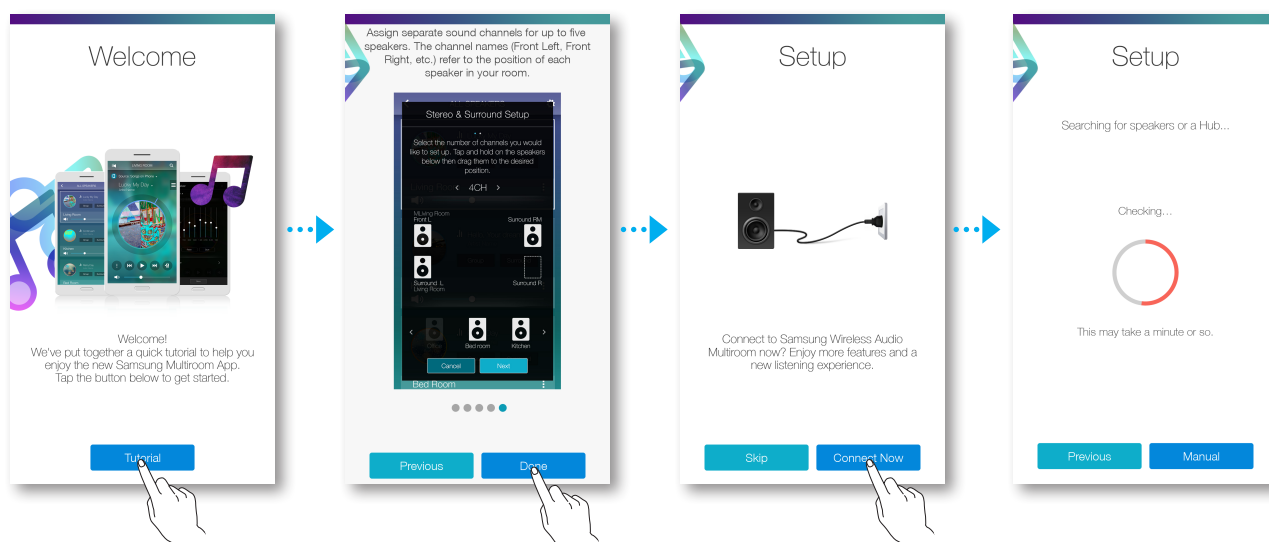

- 5 Når der er fundet en tilgængelig enhed, forsøger den at slutte til det trådløse netværk. Hvis der er tale om et sikret netværk, vises feltet til adgangskoden på smartenhedens skærm.

Brug tastaturet på skærmen til at angive adgangskoden.

- Afhængigt af netværksmiljøet tilsluttes produkt(er) muligvis ikke automatisk. I sådanne tilfælde skal du vælge **Manuel** og derefter følge de næste trin på siderne 11-15. [Klik her.](#)

- 6 Tryk på **Udført**.

- Netværksforbindelse er oprettet.

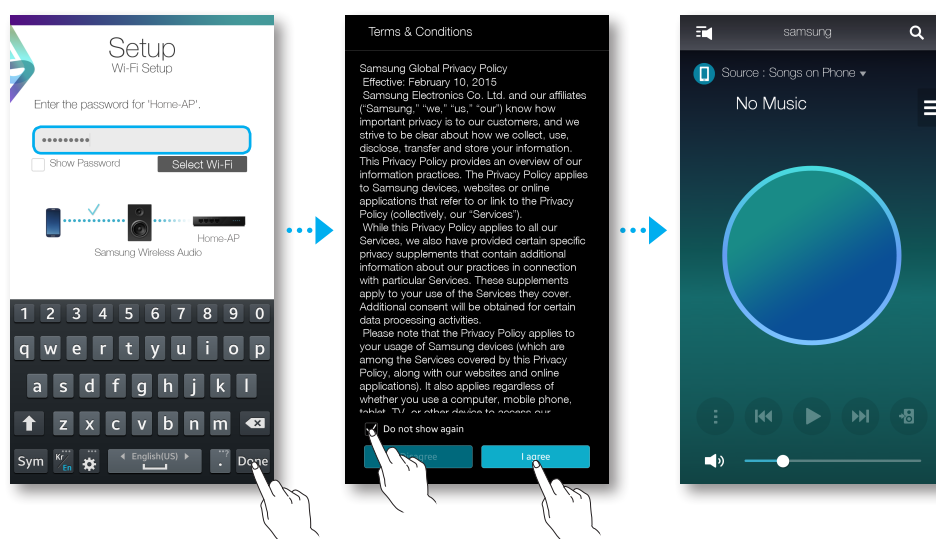

BEMÆRKNINGER

- ✓ Hvis du vil have en sikker tilslutning til dit trådløse netværk, skal du angive en gyldig adgangskode.
 - Ret henvendelse til din tjenesteudbyder eller netværksadministratoren for tilslutning til det trådløse netværk i hjemmet eller på arbejdet.
- ✓ Hvis produktet ikke kan tilsluttes et netværk, eller netværksforbindelsen ikke fungerer normalt, skal du flytte produktet tættere på hubben eller routeren og derefter prøve igen.
- ✓ Afstanden mellem enhederne eller forhindringer og interferens fra andre trådløse enheder kan påvirke kommunikationen mellem produktet og netværket.
- ✓ Muligvis finder andre Wi-Fi-enheder også dette produkt. De har dog ikke tilladelse til at oprette forbindelse til dette produkt.
- ✓ Når Wi-Fi-forbindelsen først er oprettet, bevares denne, medmindre du udskifter den trådløse router eller ændrer netværksindstillingerne.

■ Manuel tilslutning til Wi-Fi (Android)

Afhængigt af netværksmiljøet tilsluttes produkt(er) muligvis ikke automatisk. I sådanne tilfælde kan du sætte produktet manuelt op til at tilslutte til netværket.

- 1 Hvis den automatiske opsætning mislykkes, skal du vælge **Manuel**.

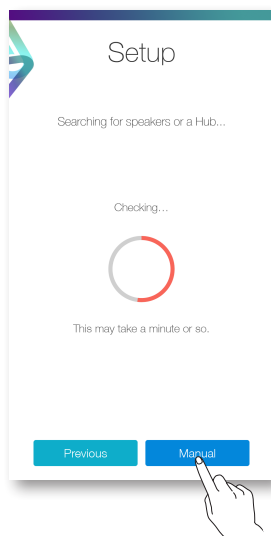

- 2 Tryk og hold nede på knapperne ►|| **Afspil/Pause** og ⏻ **Standby** samtidigt i mere end 5 sekunder for at konfigurere **Wi-Fi-opsætning**.
 - Produktet kan vente 2 minutter i standbytilstand, indtil Wi-Fi-forbindelsen er oprettet.

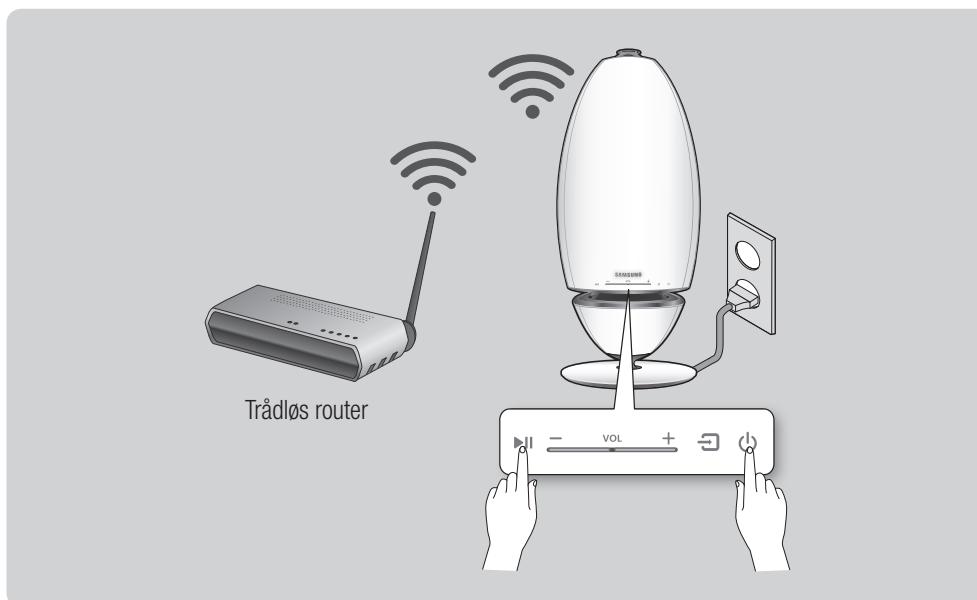

3 På din smartenhed skal du trykke **Næste**.

- Produktet søger nu efter den enhed, der kan parres.

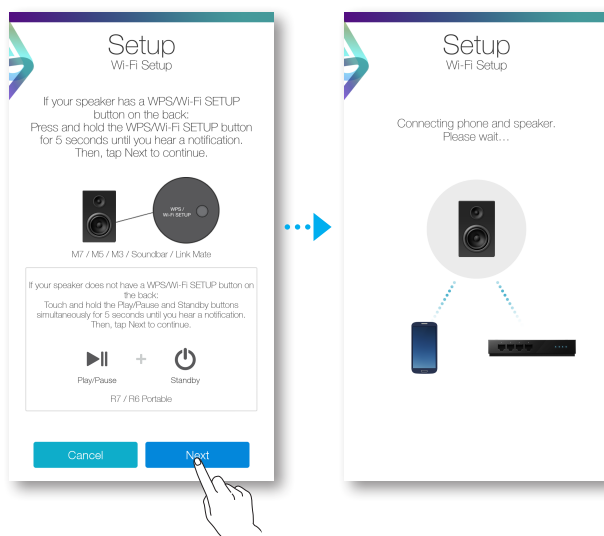

4 Når der er fundet en tilgængelig enhed, forsøger produktet først at tilslutte til den sidst fundne smartenhed og derefter til det trådløse netværk.

Hvis der er tale om et sikret netværk, vises feltet til adgangskoden på smartenhedens skærm. Brug tastaturet på skærmen til at angive adgangskoden.

5 Tryk på **Udført**.

- Netværksforbindelse er oprettet.



Manuel tilslutning til Wi-Fi (iOS)

- 1 Hvis den automatiske opsætning mislykkes, skal du vælge **Manuel**.

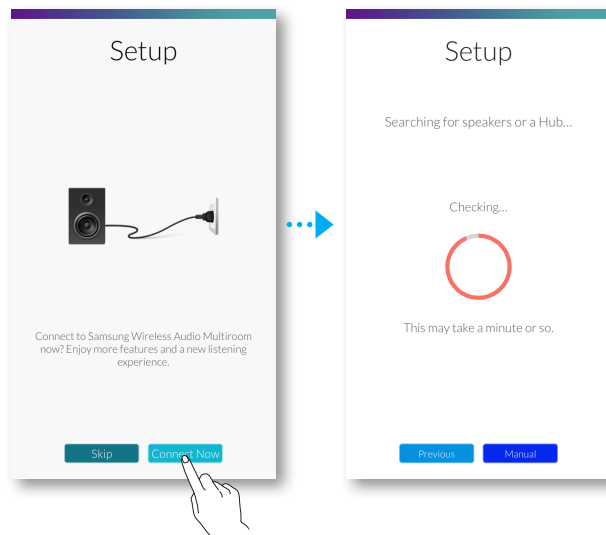

- 2 Tryk og hold nede på knapperne ►|| **Afspil/Pause** og ⏻ **Standby** samtidigt i mere end 5 sekunder for at konfigurere **Wi-Fi-opsætning**.

- R7/R6-enheden kan vente 2 minutter i standbytilstand, indtil Wi-Fi-forbindelsen er oprettet.

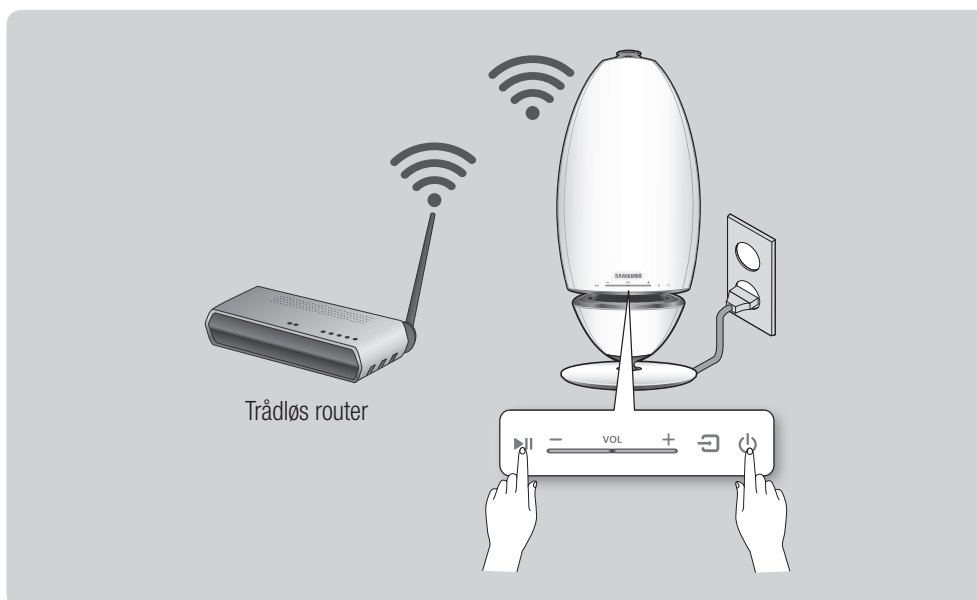

3 På din smartenhed skal du trykke **Næste**.

- Produktet søger nu efter den enhed, der kan parres.

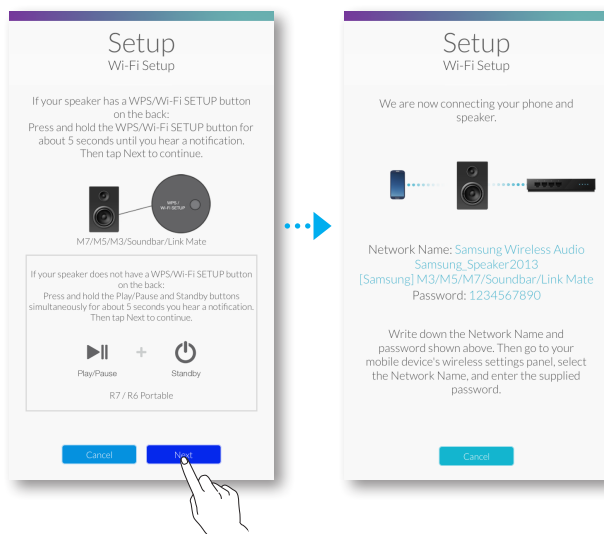

4 Gå til **Indstillinger** → **Wi-Fi** i iOS, og vælg derefter **Samsung Wireless Audio**.

5 Tilslut din smartenhed til R7/R6-enheden ved at angive din adgangskode ved hjælp af tastaturet, der vises.

- Standardadgangskoden er **1234567890**.
- Der er nu oprettet forbindelse mellem R7/R6-enheden og smartenheden.

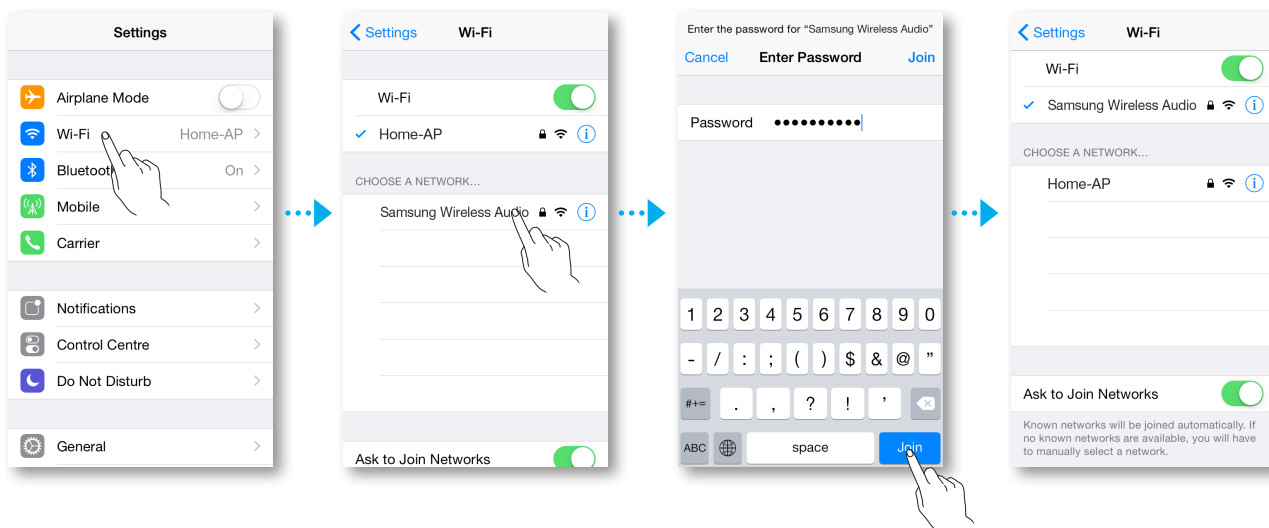

- 6 Gå tilbage til appen **Samsung Multiroom**.
- 7 Vælg **Næste**.
- 8 Vælg det ønskede netværk for R7/R6-forbindelsen i listen over trådløse netværk.
- 9 Hvis der er tale om et sikret netværk, vises feltet til adgangskoden på smartenhedens skærm. Brug tastaturet på skærmen til at angive adgangskoden.
 - Når du er færdig, tilsluttes R7/R6-enheden netværket.

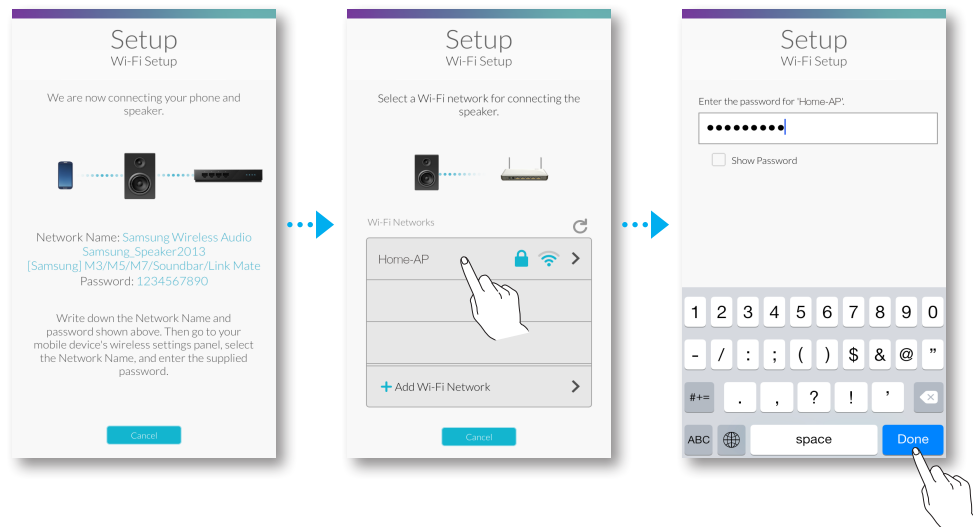

- 10 Gå til **Indstillinger** → **Wi-Fi** i iOS, og vælg derefter netværket, som R7/R6-enheden er tilsluttet.
(R7/R6-enheden og smartenheden skal være tilsluttet den samme trådløse router).
 - Smartenheden tilsluttes nu netværket.
- 11 Når R7/R6-enheden er tilsluttet, skal du trykke på **Næste**.
- 12 Gå tilbage til appen **Samsung Multiroom**.
 - Alle netværksforbindelser er oprettet.

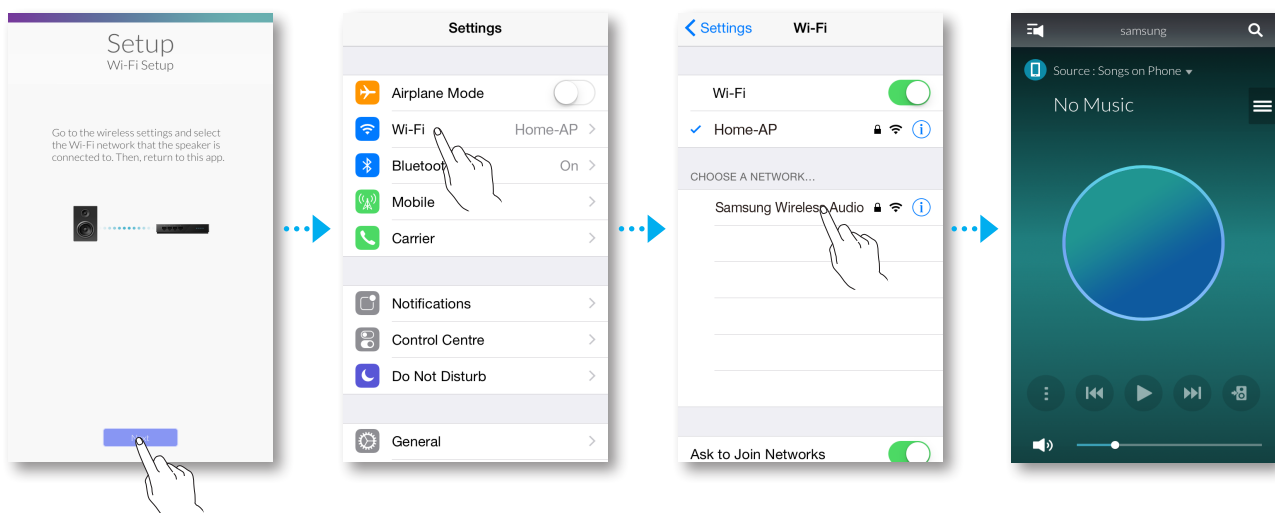

Tilslutning til en HUB (medfølger ikke)

- Hvis produktet ikke kan tilsluttes dit netværk, eller dets netværksforbindelse ikke fungerer normalt, skal du placere produktet tættere på HUBBEN eller din router og prøve igen.
- Dette produkt er en trådløs netværksenhed. Dens kommunikation med dit netværk kan blive afbrudt pga. afstanden til de andre enheder i netværket, forhindringer eller interferens fra andre trådløse enheder.

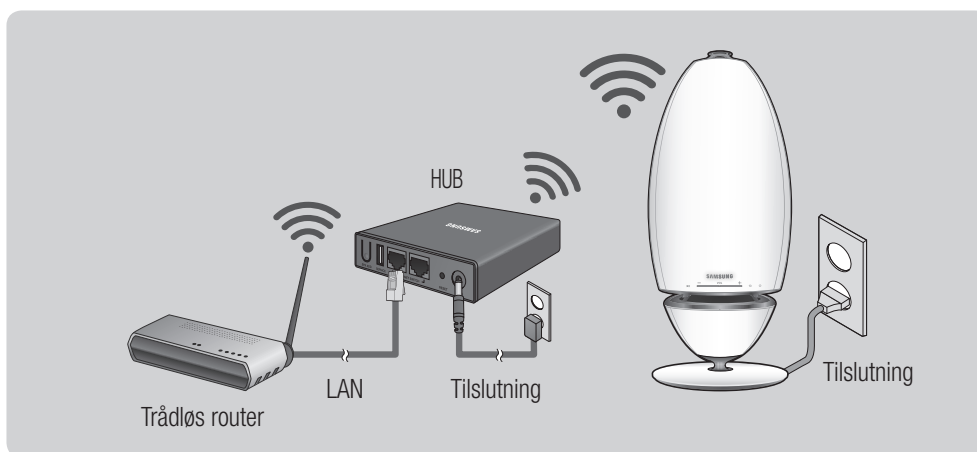



- 1 Slut et LAN-kabel til routeren og **ETHERNET SWITCH** bag på HUBBEN.



BEMÆRK!

- ✓ Du kan slutte LAN-kablet til en hvilken som helst **ETHERNET SWITCH**-port på HUBBEN.

- 2 Slut HUBBENS strømkabel til strømporten på bagsiden af HUBBEN, og slut derefter strømkablet til en stikkontakt.
- 3 Indikatorerne for tænd/sluk () og HUBBEN () foran på HUBBEN tænder. Når indikatoren for parring () begynder at blinke, skal du slutte produkt(er) til en stikkontakt. LED-indikatoren på produktet begynder at blinke. Hvis HUBBENS indikator for parring ikke blinker, skal du trykke på knappen **SPK ADD** på bagsiden af HUBBEN.







BEMÆRK!

- ✓ Hvis du tilføjer flere produkter, skal du slutte alle produkterne til stikkontakter. Se siderne 20-21, hvis du ikke tilslutter alle produkterne. [Klik her.](#)

- 4 Vent, indtil LED-indikatoren på produktet holder op med at blinke. Når produktets LED-indikator lyser blå uden at blinke, er parringen fuldført. Produktet kan også udsende en biplyd.



BEMÆRKNINGER

- ✓ Placer hvert produkt mindst 50 cm (20 inch) fra HUBBEN, når de skal tilsluttes HUBBEN.
 - ✓ Din smartenhed kan ikke tilsluttes produktet eller HUBBEN uden en trådløs router.
 - ✓ Bekræft, at du har en rigtig forbindelse ved at kontrollere indikatoren for parring foran på HUBBEN.
 - Første gang du tænder for HUBBEN, er der en parringstid på 20 minutter. Indikatoren for parring () blinker i disse 20 minutter, eller indtil de er parret. Når du trykker på knappen **SPK ADD** for at parre flere produkter, er parringstiden reduceret til 10 minutter. Indikatoren for parring () blinker i 10 minutter, eller indtil parringen er gennemført. Det produkt, som du ønsker at parre, skal være tændt under parringen.
 - Hvis parringstilstanden er deaktiveret, skal du først aktivere parringstilstanden ved at trykke på knappen **SPK ADD** på bagsiden af hubben og genstarte produktet, eller tryk og hold nede på knapperne  **Kilde** og  **Standby** samtidigt i mere end 5 sekunder.
 - ✓ Tilslut HUBBEN til din router, inden du tænder for produktet. Hermed opnår du den rigtige forbindelse.
 - Det kan tage nogle minutter at tilslutte produktet til HUBBEN.
 - Der lyder et kort lydsignal, når forbindelsen er oprettet.
- 5 Tilslut din smartenhed til dit Wi-Fi-netværk. (HUBBEN og smartenheden skal være tilsluttet den samme router).

- 6 Download appen **Samsung Multiroom** fra Google Play eller App Store.
- 7 På din smartenhed skal du vælge appen **Samsung Multiroom**. Opsætningen starter.

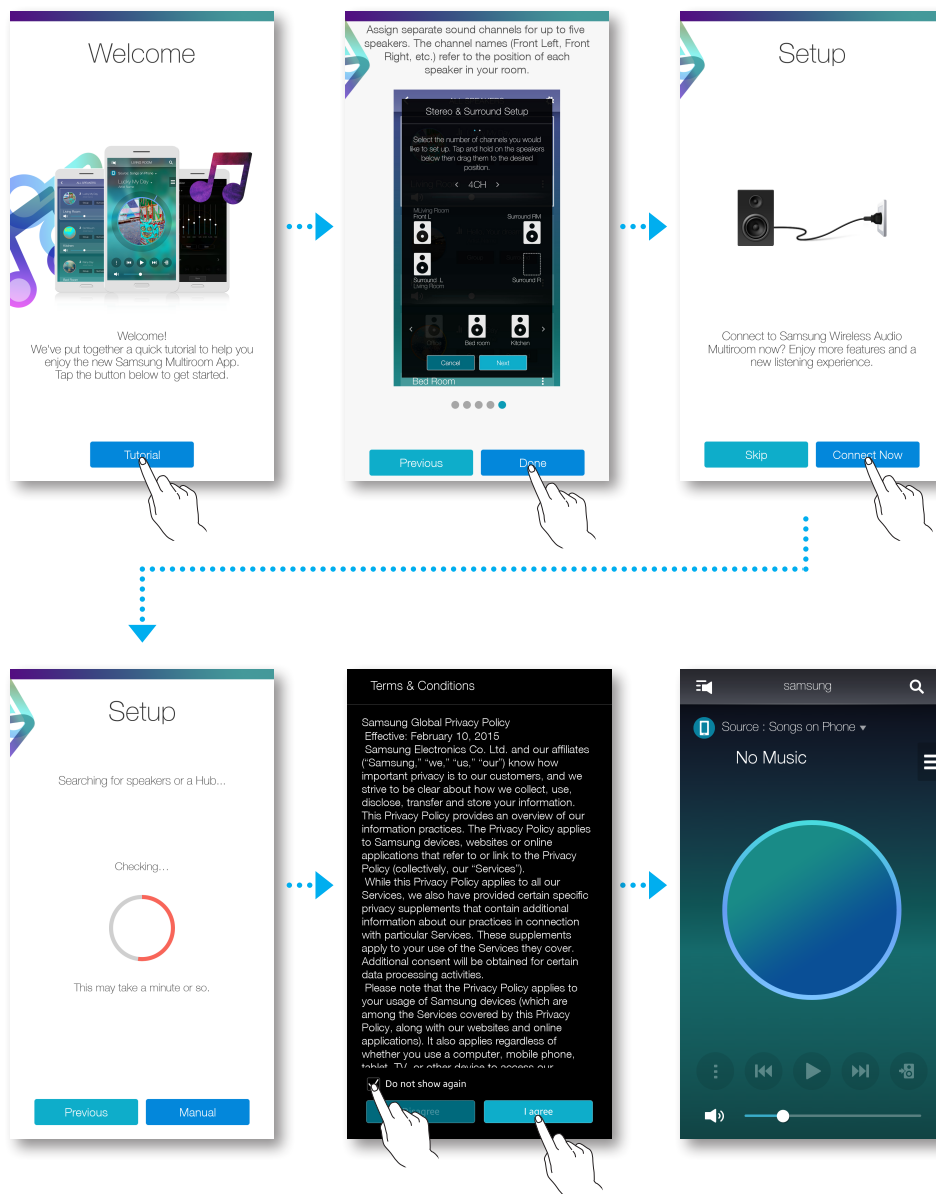

- 8 Hvis den automatiske opsætning mislykkes, skal du køre appen igen.

Tilføjelse af en HUB

Parringen af et produkt og en HUB kan mislykkes, hvis produktet og HUBBEN er for langt fra hinanden eller befinder sig på forskellige etager.

I sådanne tilfælde kan du forbinde to HUBBER ved at indstille HUB nr. to til forstærkertilstand. Den ekstra HUB forstærker signalet og lader produktet parre med den nærmeste HUB.

- 1 Indstil HUBBEN, som er tilsluttet den trådløse router, til parringstilstand ved at trykke på knappen **SPK ADD** i 1 sekund.
- 2 Slut den nye HUB, som du bruger som forlænger, til strømstikket, og tryk derefter på knappen **SPK ADD** i 10 sekunder.
- 3 LED-indikatorerne på den sidst tilsluttede HUB blinker, og den skifter til forstærkertilstand.
- 4 Når forbindelsen mellem de to HUBBER er oprettet, holder indikatoren () på den tilføjede HUB op med at blinke.



BEMÆRKNINGER

- ✓ Hvis din smartenhed ikke er tilsluttet den trådløse router med en Wi-Fi-forbindelse, vises produktet ikke på appen **Samsung Multiroom**.
- ✓ Placer HUBBEN, som er i forstærkertilstand, på et passende sted mellem produktet og HUBBEN, som er tilsluttet den trådløse router.
- ✓ Du kan kun indstille én HUB til forstærkertilstand.

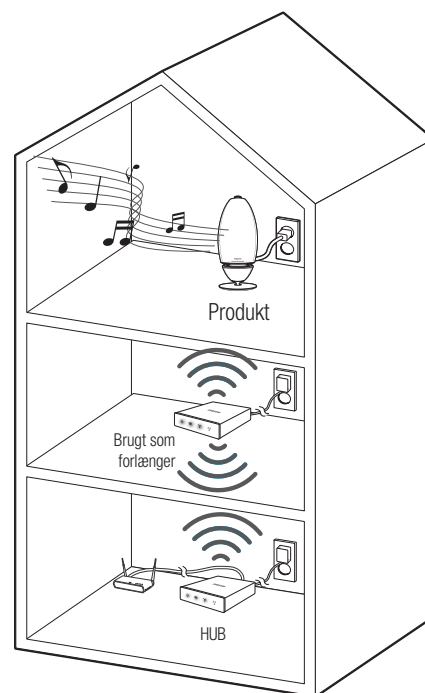



Flytning af produktet

Se tabellen nedenfor, når du flytter dit produkt.

HUB	Trådløs router	Hvis du ønsker at tilslutte dit produkt til den aktuelle trådløse router.	Hvis du ønsker at tilslutte dit produkt til en anden trådløs router.
Uden HUB		Sluk for produktet, flyt det, og tænd for det igen.	Sluk for produktet, flyt det, og opret en ny forbindelse som beskrevet i installationsinstruktionerne på siderne 9-15. Klik her.
Med HUB			Tilslut et LAN-kabel mellem HUBBEN og den nye trådløse router, tænd først for HUBBEN og derefter for produktet.

Tilføjelse af en eller flere højttalere

Tilføj en eller flere højttalere til en eksisterende højttalerforbindelse ved at bruge funktionen Tilføj højttaler.

- 1 Slut strømkablet til den højttaler, der skal tilføjes, til en stikkontakt.
 - Hvis du slutter strømkablet til højttaleren til en stikkontakt, skifter Wi-Fi automatisk til standbytilstand.
 - Højttaleren kan vente 2 minutter i standbytilstand, indtil Wi-Fi-forbindelsen er oprettet.
- 2 Kør appen **Samsung Multiroom** på din smartenhed.
- 3 Tryk på  for at få vist listen over alle højttalere.
- 4 Tryk på .
- 5 Tryk på **Tilføj højttaler**.

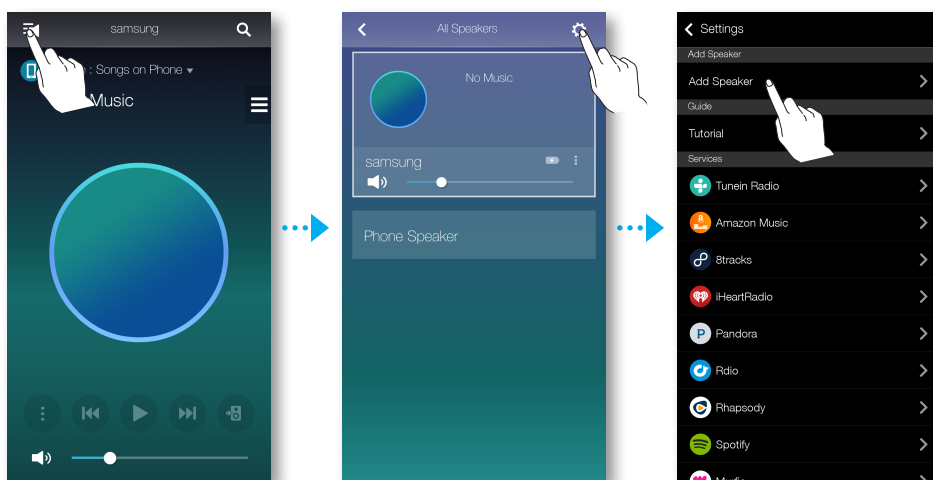

- 6 Når der er fundet en tilgængelig enhed, forsøger den at slutte til det trådløse netværk. Hvis der er tale om et sikret netværk, vises feltet til adgangskoden på smartenhedens skærm. Brug tastaturet på skærmen til at angive adgangskoden.
 - Afhængigt af netværksmiljøet tilsluttes højttaler(e) muligvis ikke automatisk. I sådanne tilfælde skal du se siderne 11-12 [Klik her.](#) for Android-enheder eller siderne 13-15 [Klik her.](#) for iOS-enheder for at fortsætte.

7 Den nye ekstra højttaler er nu tilføjet.

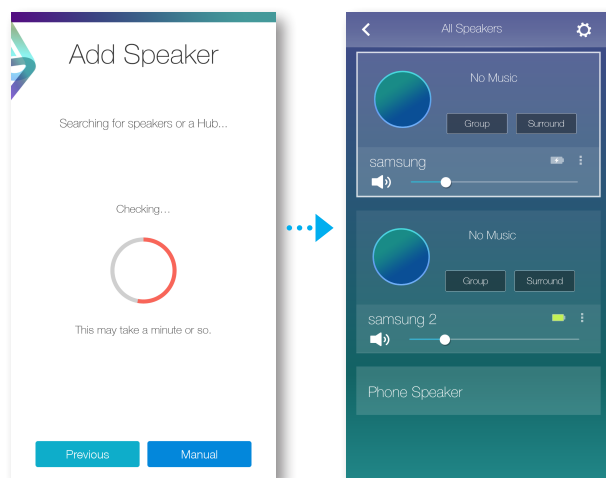

Tilslut med Bluetooth-funktion

Tilslutning til Bluetooth-enheder

Du kan tilslutte produktet til en Bluetooth-enhed for at lytte til musik, der er gemt på din Bluetooth-enhed.

- 1 Tænd for højttaleren, og tryk derefter på knappen  **Kilde** på højttalerens toppanel.
- 2 Aktiver Bluetooth-funktionen på din smartenhed, og vælg derefter **Søg**.
- 3 Vælg **[Samsung] R7** eller **[Samsung] R6 Portable**.
Der er nu oprettet Bluetooth-forbindelse mellem smartenheden og produktet.



BEMÆRKNINGER

- ✓ En Bluetooth-enhed kan medføre støj eller fejlfunktion, afhængigt af anvendelsen, når:
 - En del af din krop er i kontakt med modtage/sendesystemet på Bluetooth-enheden eller produktet.
 - Der forekommer elektriske variationer fra forhindringer, der skyldes en væg, et hjørne eller kontorskillevægge.
 - Der forekommer elektrisk interferens fra enheder med samme frekvensområde, herunder medicinsk udstyr, mikrobølgeovne og trådløse lokale netværk.
- ✓ Par produktet med Bluetooth-enheden, mens de to enheder er tæt på hinanden.
- ✓ I Bluetooth-tilslutningstilstand mistes Bluetooth-forbindelsen, hvis afstanden mellem produktet og Bluetooth-enheden overstiger 10 meter. Selv på kort afstand kan lydkvaliteten forringes af genstande, som f.eks. vægge eller døre.
- ✓ Dette produkt kan medføre elektrisk interferens under brug.
- ✓ Produktet understøtter SBC-data (44,1 kHz, 48 kHz).
- ✓ Funktionen AVRCP understøttes ikke.
- ✓ Tilslut kun til en Bluetooth-enhed, der understøtter funktionen A2DP (AV).
- ✓ Du kan ikke tilslutte til en Bluetooth-enhed, der kun understøtter funktionen HF (håndfri).
- ✓ Der kan kun parres med én Bluetooth-enhed ad gangen.
- ✓ Hvis du afbryder strømmen til produktet, afbrydes Bluetooth-forbindelsen. Forbindelsen genoprettes ved at slutte produktet til en stikkontakt og derefter indstille Bluetooth-forbindelsen igen.

Brug af appen Samsung Multiroom

Et hurtigt overblik over appen

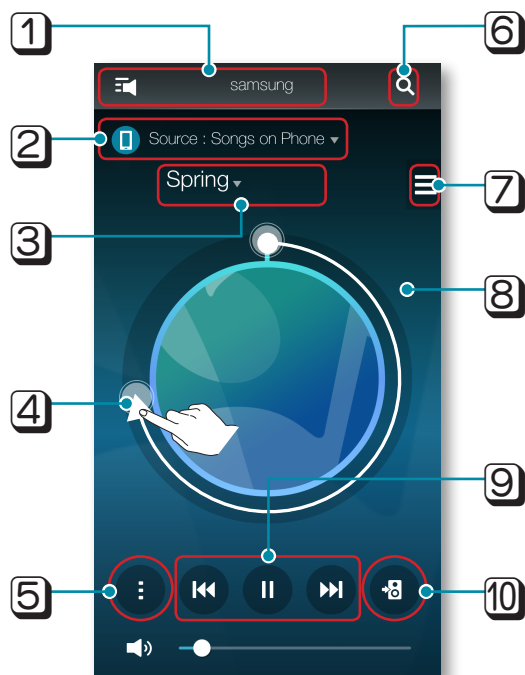

1	Se den komplette liste over tilsluttede produkter, hvis du vil foretage ændringer eller udføre opsætning.
2	Skifte lydkilde.
3	Kontrollere køen eller redigere afspilningslisten.
4	Du kan vælge musik fra køen ved at rotere og trække i hjulet. Slip hjulet for at afspille musikken. - Du kan vælge et musikstykke ved at dreje indersiden af hjulet rundt.
5	Afspille menu
6	Skrive et søgeord for at søge efter den ønskede musik.
7	Skifte til en anden sang fra den aktuelle kilde.
8	Hvis du rører let ved ydersiden af hjulet på skærmen, kan du gå til skærbilledet med afspilningslinjen og se den samlede afspilningstid for alle musikstykkerne.
9	Afspille, holde pause eller forrige/næste sang
10	Skifte produktet, der aktuelt afspiller musikken.

Musikafspilning

■ Afspilning af en musikfil, der er gemt på smartenheden

- 1 Tryk på **Kilde**.
- 2 Vælg **Sange på telefon** (filer, der er gemt på smartenheden).
- 3 Tryk på , og vælg derefter den ønskede kategori.
 - **Sange**: Viser liste med alle musikfilerne efter navn.
 - **Albums**: Viser liste med alle musikfilerne efter album.
 - **Kunstnere**: Viser liste med alle musikfilerne efter kunstner.
 - **Genrer**: Viser liste med alle musikfilerne efter genre.
 - **Mapper**: Viser liste med alle musikfilerne efter mappe, hvor de er gemt.
 - **Afsp.lister**: Viser liste med alle musikfilerne efter afspilningsliste.
 - **Favoritter**: Viser liste med alle musikfilerne, der er markeret som favoritter.
- 4 Når du har valgt en kategori, kan du finde og vælge den ønskede musik.

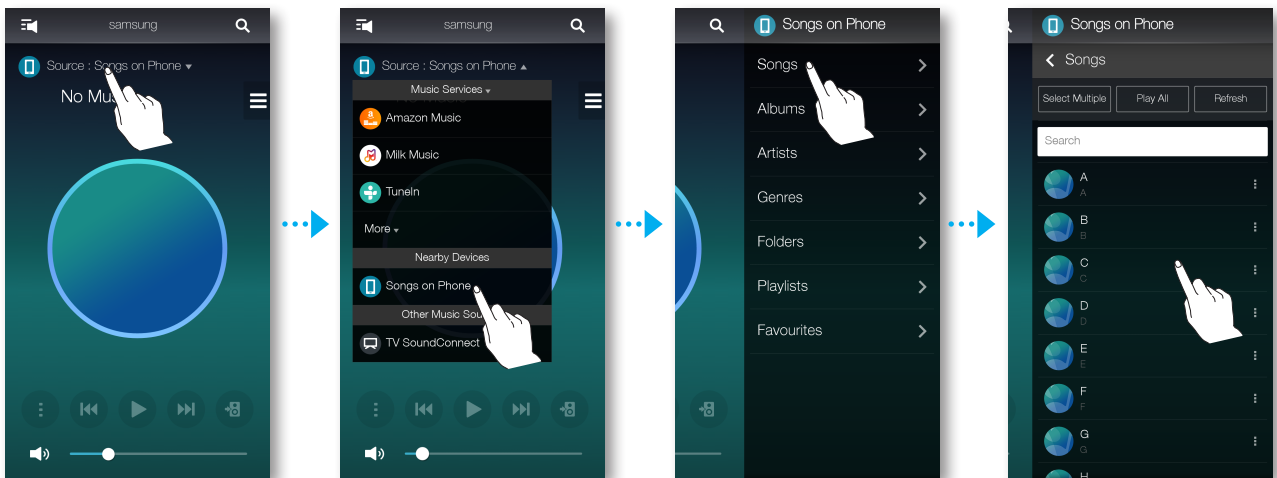

■ Lyt til musik via telefonens højttaler

- 1 Tryk på  i startskærmen, og vælg derefter **Telefons højttaler**.

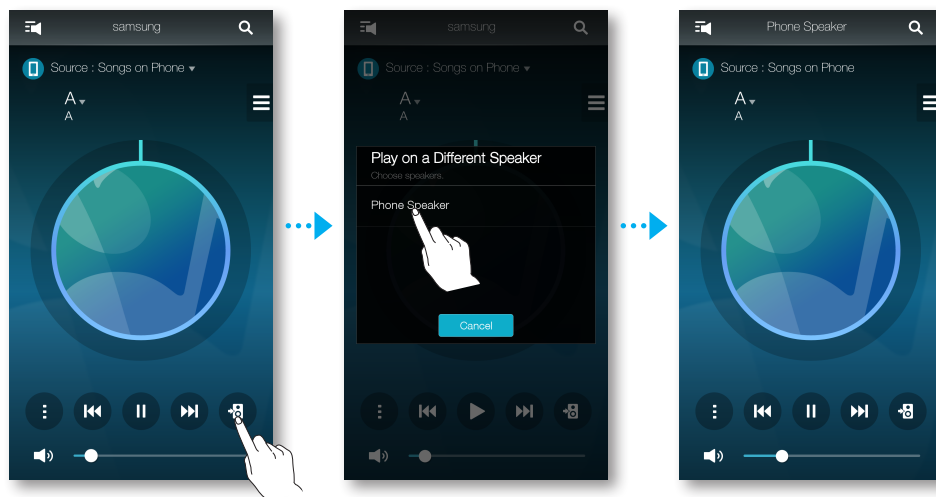

Eller

- 1-1 Vælg **Telefons højttaler** på listen over **Alle højttalere**.

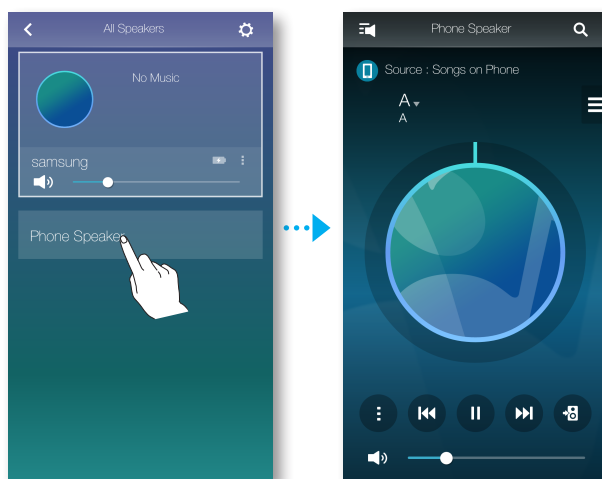

- 2 Du kan lytte til musik, der er gemt på din mobiltelefon, via **Telefons højttaler**.



BEMÆRKNINGER

- ✓ Hvis der ikke er etableret en Wi-Fi-forbindelse, kan du lytte til musik via din **Telefons højttaler**.
- ✓ Du kan kun lytte til musik, der er gemt på din mobiltelefon, via **Telefons højttaler**.

Lytning til streamingmusik

Du kan vælge din foretrukne indholdstjeneste til at lytte til musik.

- 1 Tryk på **Kilde**.
- 2 Vælg **Mere**.
Hele listen over **Musiktjenester** vises.
- 3 Vælg den ønskede tjeneste under **Musiktjenester**.

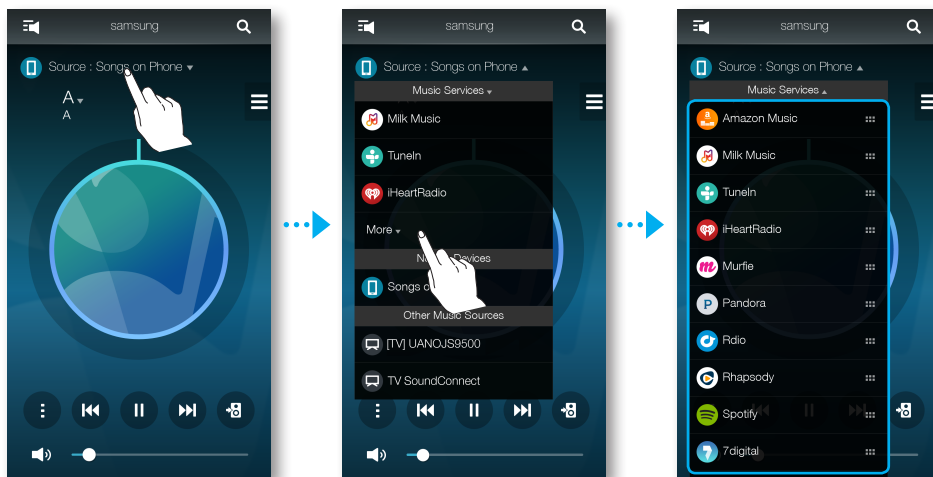

- 4 Træk i  for at ændre rækkefølgen på de viste musiktjenester.

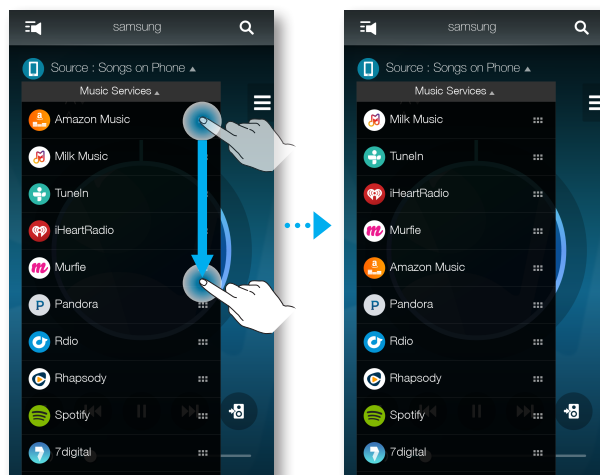

BEMÆRKNINGER

- ✓ Afhængigt af din region eller fabrikant kan der være forskelle mellem indholdstjenesterne, som understøttes.
- ✓ Nogle musiktjenester kræver muligvis, at du tilmelder dig et abonnement eller logger på.
- ✓ Du kan ikke abonnere på en tjeneste via din smartenhed.
Hvis du vil benytte en betalingstjeneste, skal du først oprette abonnement på tjenesten via din computer.
- ✓ Nogle TuneIn-radiokanaler kan være begrænsede på grund af deres webstedspolitik.

Lytning til internetradio

- 1 Tryk på **Kilde**.
- 2 Vælg **Tuneln**.
- 3 Vælg den ønskede kategori.
 - **Following**: Viser listen over stationer, som er tilføjet til forudindstillingslisten, eller som er markeret som nogle, du følger. Som standard vises der 3 radiostationer på forudindstillingslisten.
 - **Browse**: Viser liste med alle understøttede internetradiostationer.
 - **Søg**: Giver dig mulighed for at søge efter en ønsket internetradiostation ved hjælp af tastaturinput.

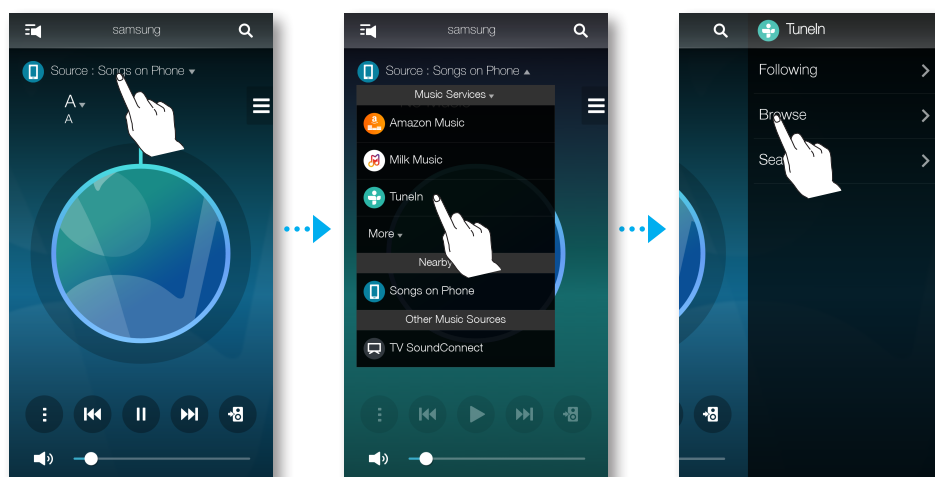

- 4 Find og vælg en station.

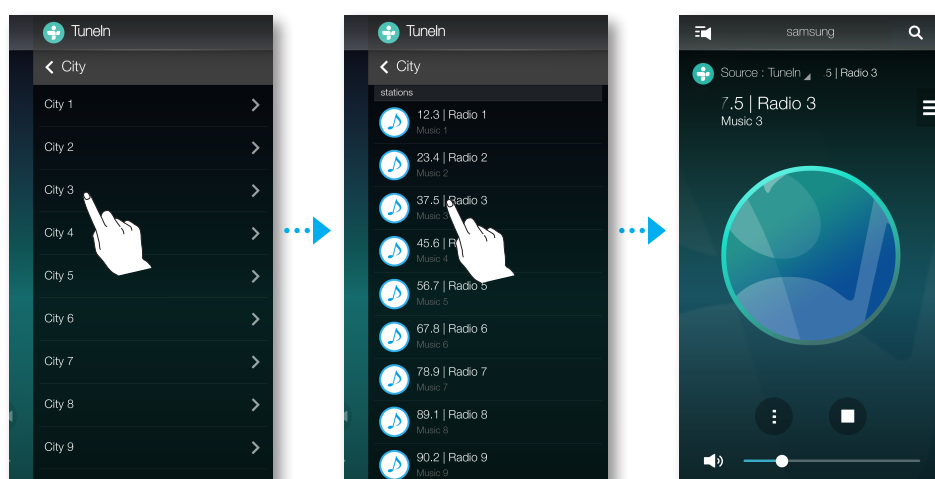

■ Følge en station

Du kan tilføje en kanal til listen **Following**.

- 1 Vælg den ønskede kanal.
- 2 Tryk på  for at få vist en pop op-menu, og vælg derefter **+Following**.
- 3 Tryk på **Gem**.
 - Kanalen, som du i øjeblikket lytter til, tilføjes til listen **Following**.

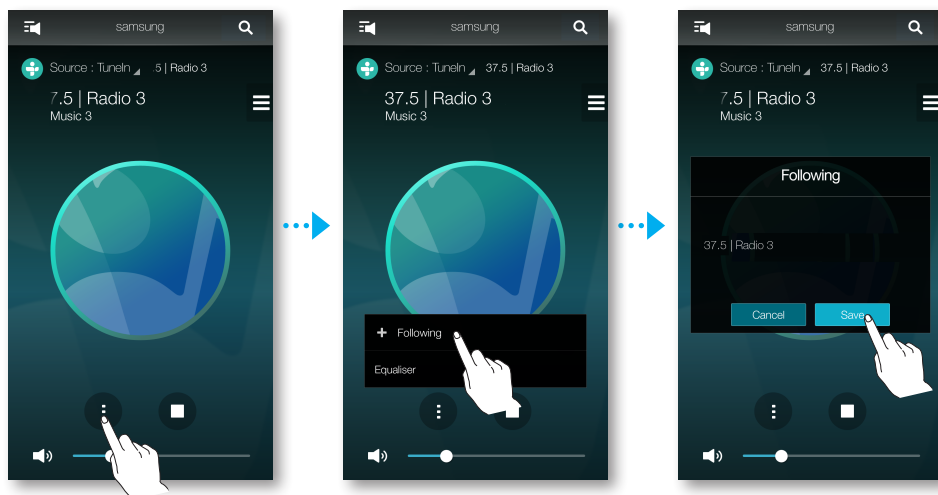

■ Indstilling af Presets

Du kan tilføje internetradiokanalen, som du følger, til forudindstillingslisten eller omarrangere den viste rækkefølge på listen.

- 1 Tryk på , og vælg derefter **Following**.
- 2 Tryk på **Rediger**.

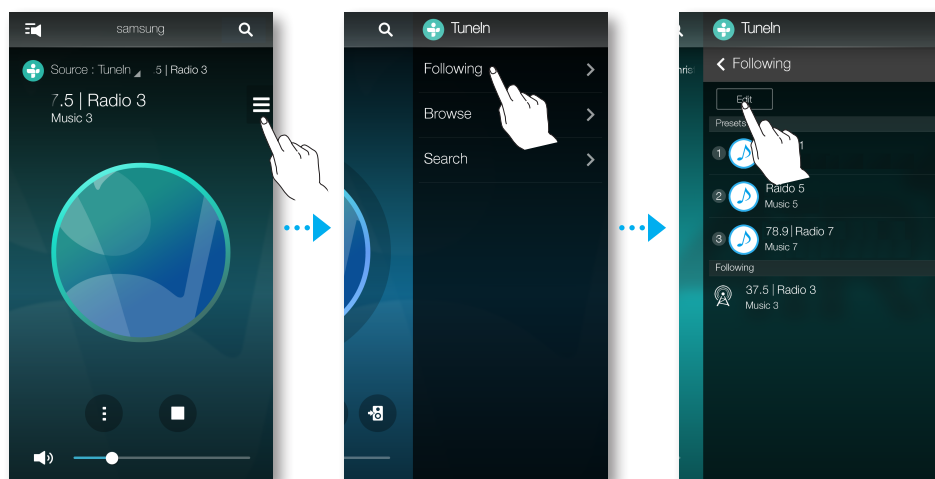

- 3 Træk den ønskede kanal fra **Following** til **Presets**.
- 4 Afslut redigering ved at trykke på **Udført**.

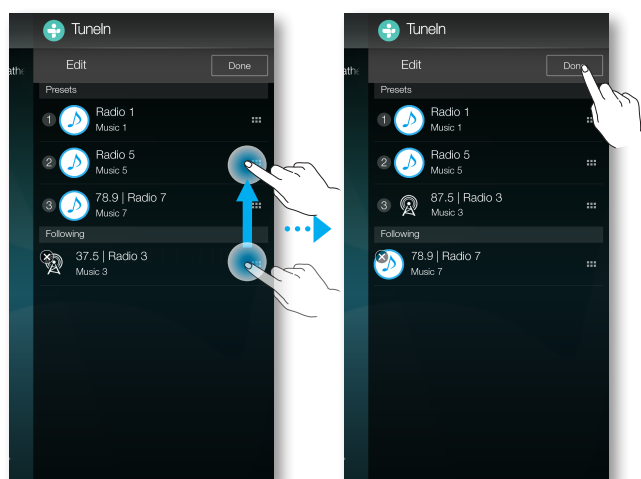

Tilslutning af TV til højttaleren

■ Tilslutning til TV via Bluetooth (TV SoundConnect)

TV SoundConnect-funktionen gør det nemt at tilslutte Samsung TV trådløst til en eller flere eksterne højttalere og lytte til TV-lyden.

- 1 Tænd for højttaleren, og tryk derefter på knappen  **Kilde** på højttalerens toppanel.

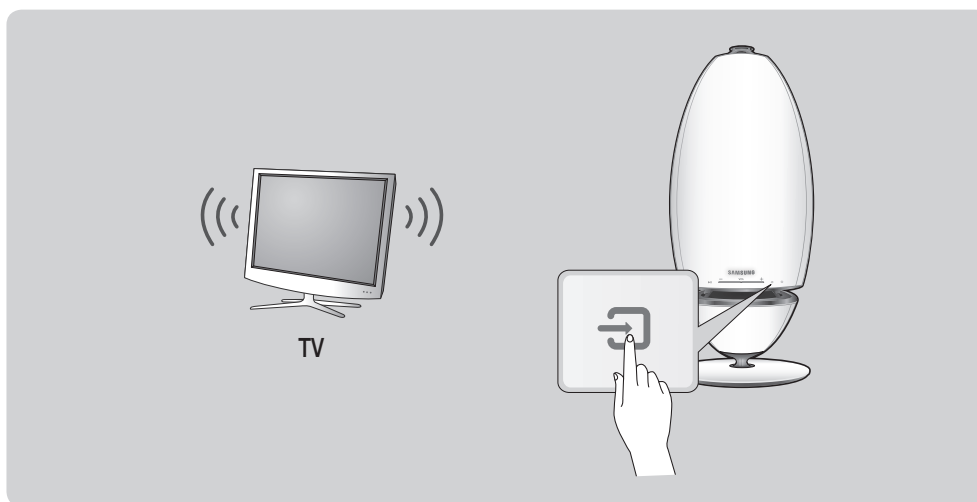

Eller

- 1-1 Tryk på **Kilde** i startskærmen, og vælg **TV SoundConnect**.

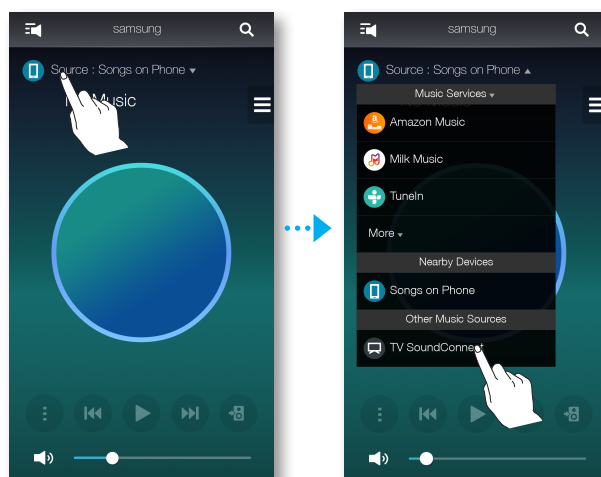

- 2 Der vises en meddelelse, som spørger, om du ønsker at fortsætte med Bluetooth-parring.



BEMÆRK

- ✓ Indstil **Add New Device** til **Til** i tv'ets indstillingsmenu for TV SoundConnect. (Se tv'ets brugervejledning for detaljer).

- 3 Når der vises en meddelelse, som spørger, om du vil etablere Bluetooth-parring, skal du vælge **Ja**.

Produktet parres nu med tv'et.



BEMÆRKNINGER

- ✓ Tryk og hold nede på knappen  **Kilde** i mere end 5 sekunder for at nulstille TV SoundConnect.
- ✓ Optimal parringsafstand er 2 m eller mindre.
- ✓ Hvis du afbryder strømmen til produktet, afbrydes TV SoundConnect-forbindelsen. Forbindelsen genoprettes ved at slutte produktet til en stikkontakt og derefter sætte TV SoundConnect-forbindelsen op igen.
- ✓ Når højttaleren er i standbytilstand er TV SoundConnect-forbindelsen ikke afbrudt.
- ✓ TV SoundConnect-funktionens driftsafstand
 - Anbefalet parringsafstand: op til 2 m.
 - Anbefalet driftsafstand: op til 10 m.
 - Forbindelsen kan gå tabt, eller lyden kan være hakkende, hvis afstanden mellem tv'et og produktet overskrider 10 m.
- ✓ Funktionen SoundConnect findes på nogle Samsung-tv'er, som er markedsført efter 2012. Kontroller, om dit tv understøtter SoundShare- eller SoundConnect-funktionen. (Se tv'ets brugervejledning for flere detaljer).
- ✓ Ustabilitet i netværksmiljøet kan medføre, at forbindelsen går tabt, eller lyden hakker.

Tilslutning til TV via Wi-Fi

- 1 Slut TV'et og højttaleren til det samme Wi-Fi-netværk.
- 2 Tryk på **Kilde** i startskærmen, og vælg det TV, der skal tilsluttes, på listen **Andre musikkilder**.

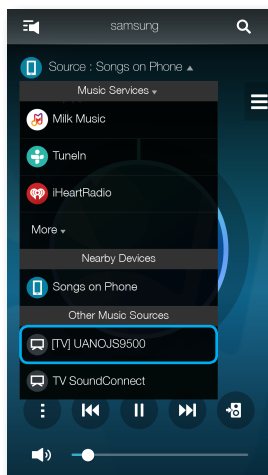

- 3 Der vises en meddelelse, hvor du bliver spurgt, om du vil udføre netværkssparring med TV'et.
- 4 Vælg **Ja** for at slutte TV'et til højttaleren.
- 5 Du kan nu lytte til musik på TV'et via højttaleren.

Lytte til musik fra andre enheder i netværket

Du kan lytte til musik, der er gemt på en anden enhed, som er tilsluttet det samme netværk. Gå til www.samsung.com for at downloade og installere programmet Wireless Audio – Multiroom for Desktop.

Du kan dele musik, der er gemt på dine PC-tilsluttede smartenheder.

Se "Wireless Audio – Multiroom for Desktop" på side 53-54 for at få flere oplysninger. Klik her.

[Klik her.](#)

- 1 Tryk på **Kilde**.

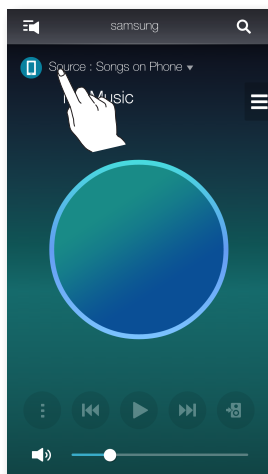

- 2 Vælg den ønskede enhed under **Enheder i nærheden**.
- 3 Du kan afspille musikfiler, der er gemt på den valgte enhed, gennem produktet.

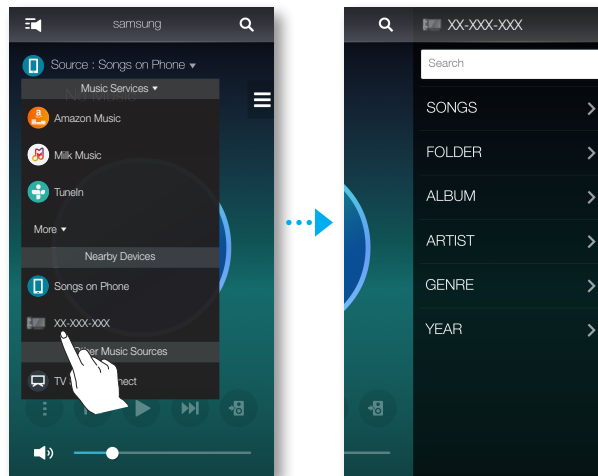

Brug af afspilningsmenuen

- 1 Tryk på
- 2 Vælg den ønskede funktion, når der vises en pop op-menu.
 - **Bland**: Den afspiller musikfilerne på standbylisten i vilkårlig rækkefølge.
 - **Gentag**: Den gentager den aktuelle musikfil eller alle musikfilerne på standbylisten.
 - **Tilføj til afspilningsliste**: Opretter en ny afspilningsliste eller tilføjer musik. der aktuelt afspilles, til den aktuelle afspilningsliste.
 - **Favorit**: Tilføjer musikfilen, der aktuelt afspilles, til favoritlisten.
 - **Equaliser**: Du kan regulere lydstyrken på den musik, der aktuelt afspilles efter frekvens afhængigt af genre, præference og sted.

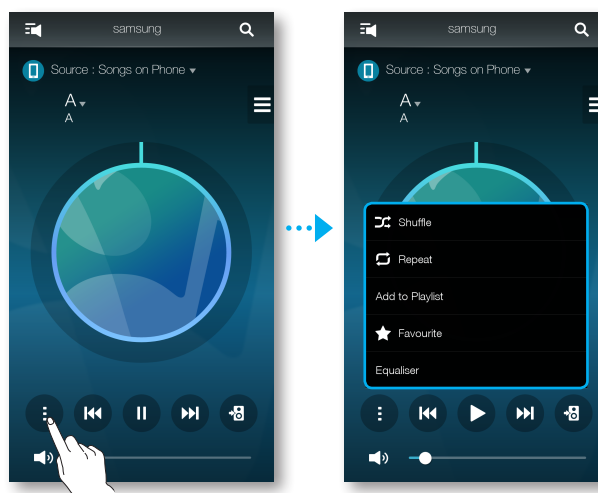

Justering af equaliser og DRC

Du kan vælge en af standardforudindstillingerne i equaliserindstillingen eller foretage dine egne indstillinger ved at justere frekvenserne manuelt.

Derudover kan du indstille **DRC** til **Til**, så du uden problemer kan ændre lydstyrken. Når lydstyrken er skruet ned, kan lave og blide stemmer tydeligt høres.

- 1 Tryk på .
- 2 Tryk på **Equaliser**, når der vises en pop op-menu.
- 3 Hvis du vil justere frekvensintervallerne for bas eller diskant, skal du trække skyderen op eller ned. Indstil **DRC**, og tryk derefter på **Gem**.
- 4 Tryk på **Brugertilp.**, og angiv derefter et navn. Tryk på **Udført**.
- 5 Tryk på **Ja**, og vælg derefter **OK**.

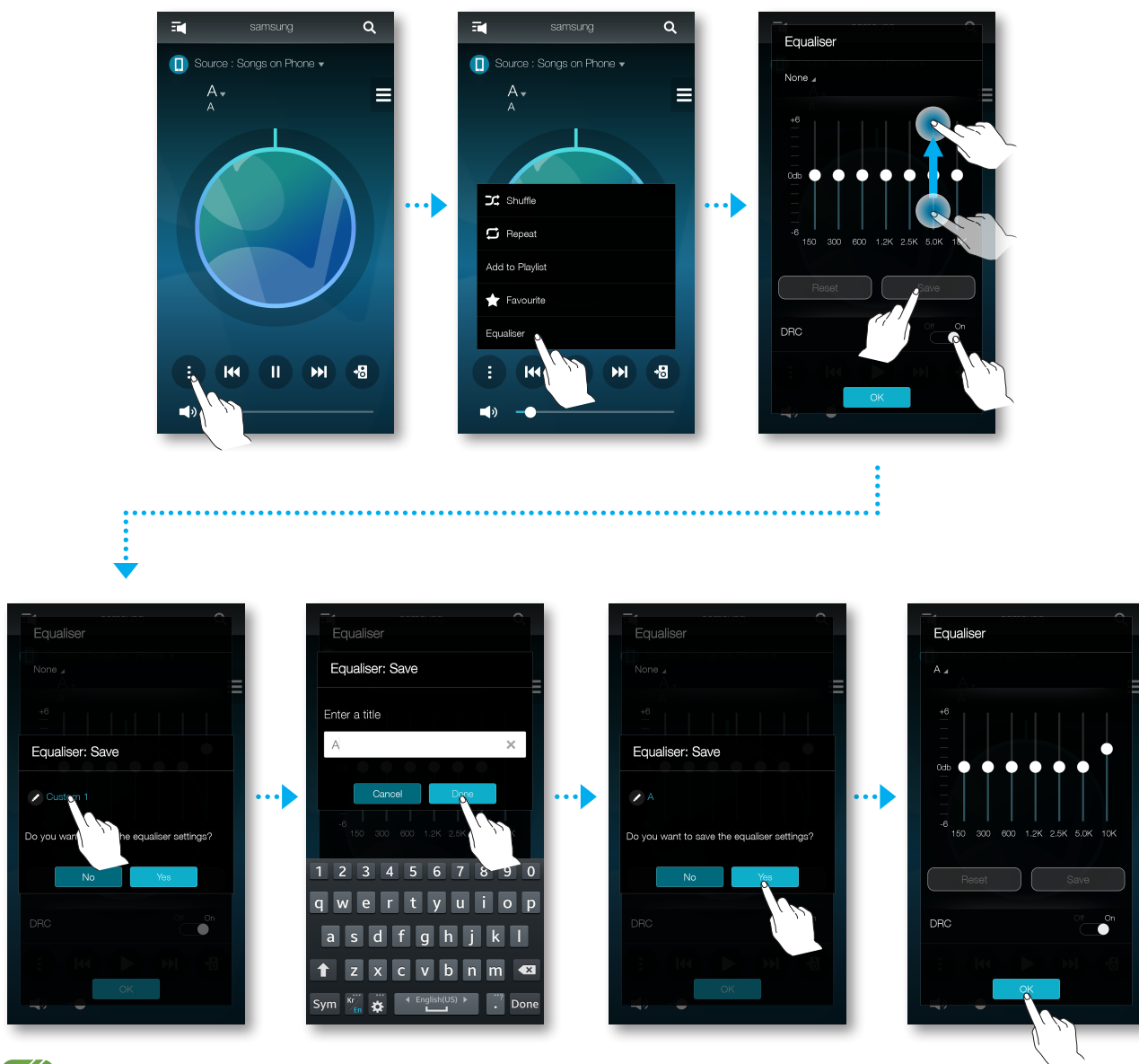

BEMÆRK

✓ Denne funktion er ikke tilgængelig, hvis højttalerne er grupperet.

■ Administration af en kø

■ Tilføjelse af musik til køen

Du kan tilføje ny musik til den aktuelle musikliste eller redigere musiklisten.

- 1 Tryk på ☰, og vælg derefter **Sange**.
- 2 Vælg ⋮ på den musik, der skal tilføjes, og vælg derefter **Føj til kø**.
(Vælg **Vælg flere** for at gemme flere musikstykker i **Kø** samtidig).

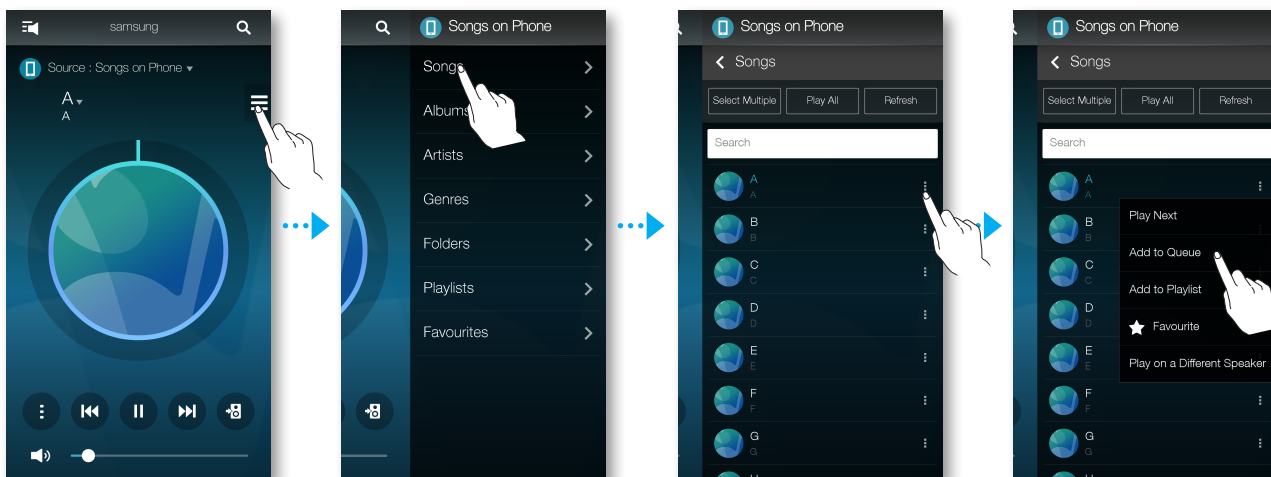

- 3 Vælg musiktiteln i startskærmen for at kontrollere den gemte **Kø**.

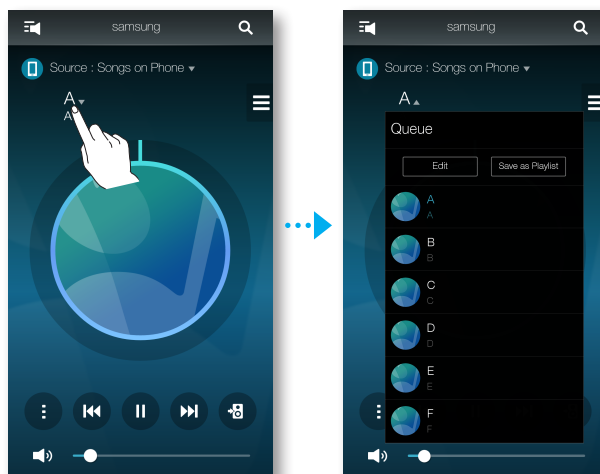



BEMÆRKNINGER

- ✓ Du kan gemme op til 360 musikstykker i køen.
- ✓ Du kan ikke gemme musik, der afspilles fra stationsbaserede musikudbydere, som f.eks. Tunes, Pandora mv., i køen.

■ Redigering af køen

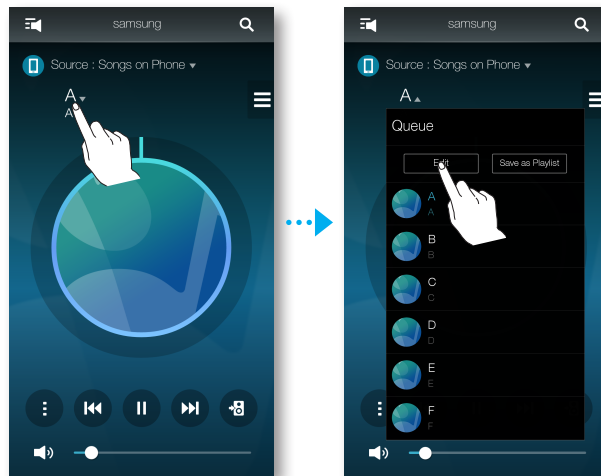
- 1 Vælg musiktitlen i startskærmen, og tryk derefter på **Rediger**.



- 2 Træk i  for at ændre musikkens rækkefølgen, vælg den musik, du vil slette, og tryk derefter på **Udført**.
- 3 Tryk på **Ja**.

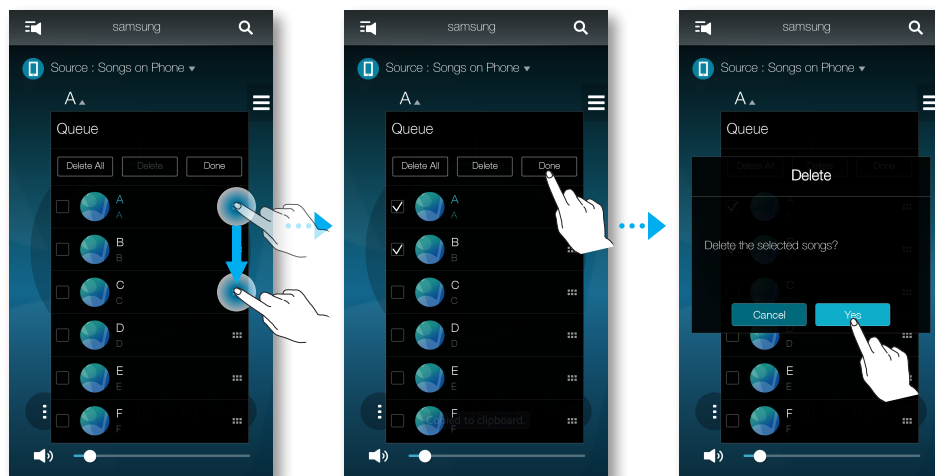

■ Administration af en afspilningsliste

■ Oprettelse af en afspilningsliste

Du kan oprette din egen afspilningsliste og gemme eller redigere den.

1 Tryk på , og vælg derefter **Afspil.lister**.

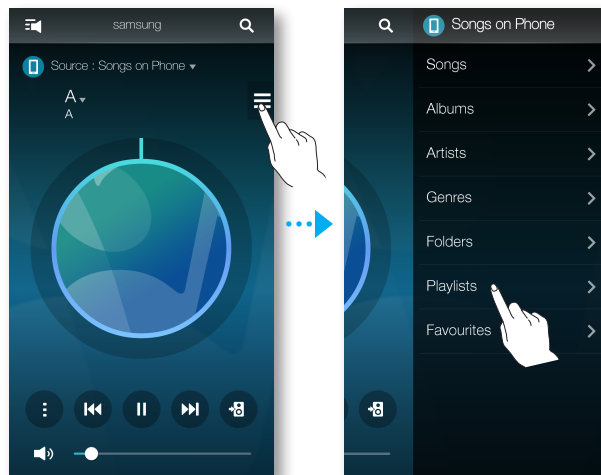

2 Vælg **Opret afspil.liste**, og giv derefter afspilningslisten et navn. Tryk på **Udført**.

3 Vælg **Afspil.lister**, og tryk derefter på den oprettede afspilningsliste.

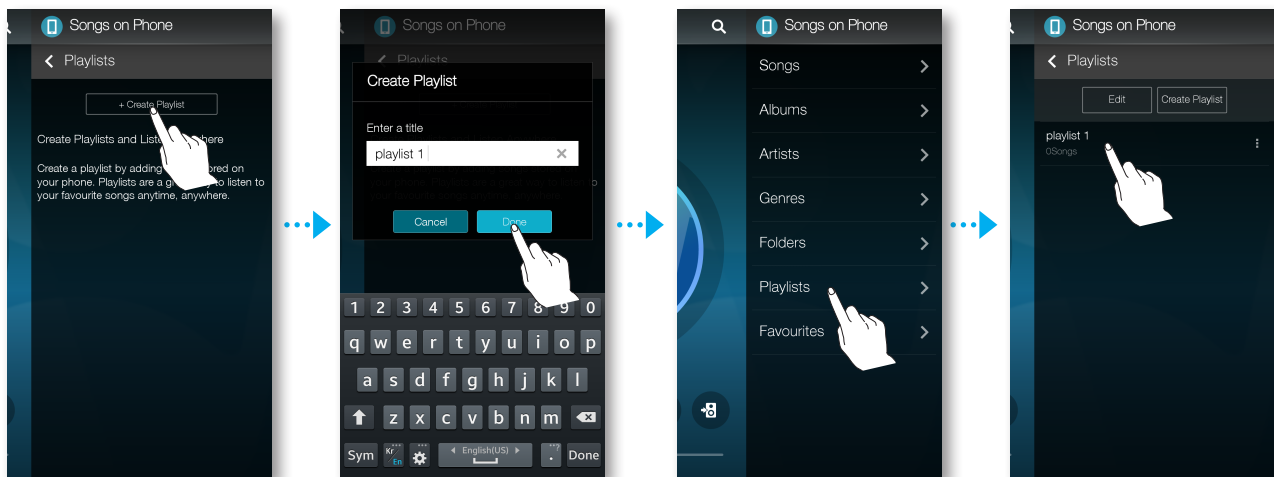

- 4 Tryk på **Tilføj sange**, og vælg derefter **Sange**.
- 5 Vælg den musik, du vil gemme i afspilningslisten, og tryk derefter på **Tilføj**.

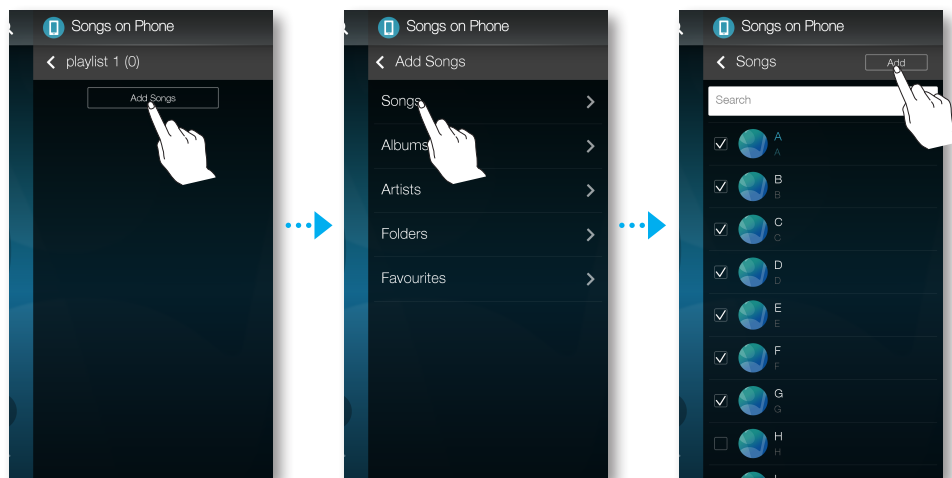

BEMÆRK

- ✓ Du kan gemme op til 360 musikstykker i afspilningslisten.

■ Redigering af en afspilningsliste

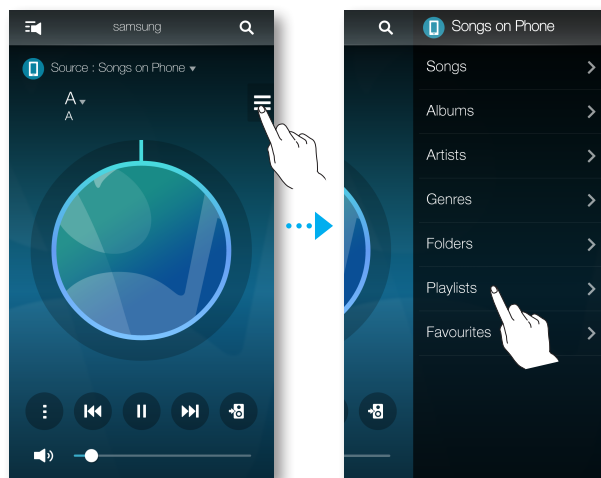

1 Tryk på , og vælg derefter **Afspil.lister**.

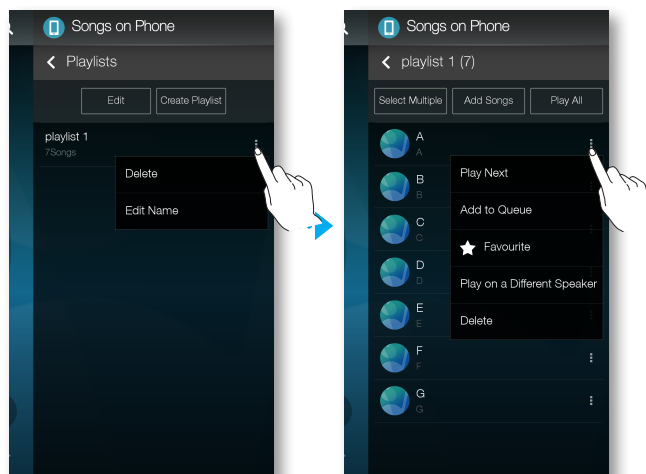

2 Vælg  i **Afspil.lister** eller  i musikken for at bruge yderligere menu.



Brug af menuen Indstillinger

- 1 Kør appen **Samsung Multiroom** på din smartenhed.
- 2 Tryk på  for at få vist listen over alle højttalere.
- 3 Tryk på .

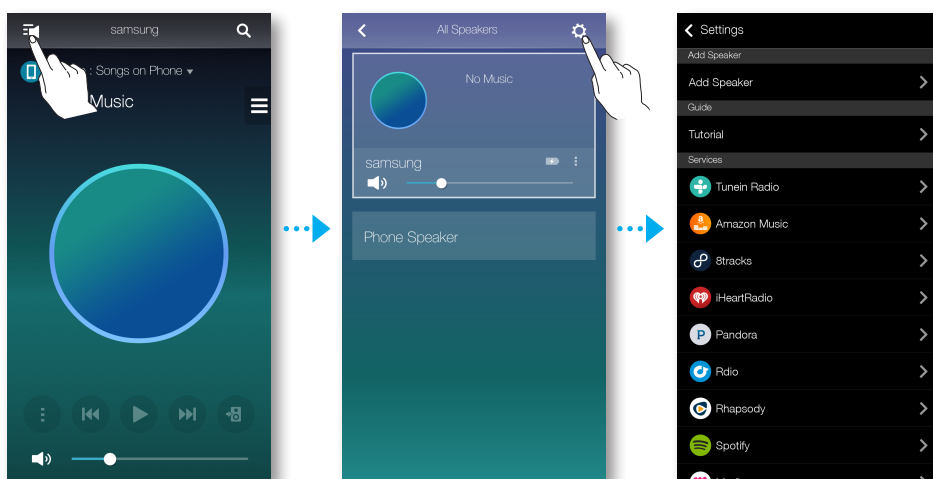

Tilføj højttaler

Tilføj højttaler

Hvis du vil tilføje yderligere højttalere til en eksisterende højttalerforbindelse, skal du se "Tilføjelse af en eller flere højttalere" på side 20-21. [Klik her.](#)

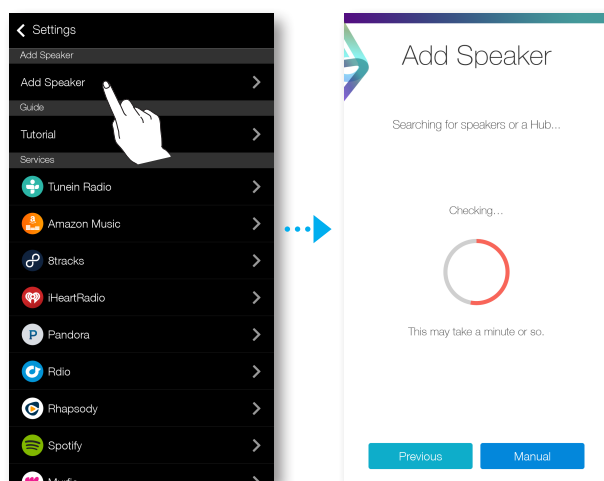

Vejledning

Vejledning

Vælg **Vejledning** for at lære, hvordan du bruger appen.

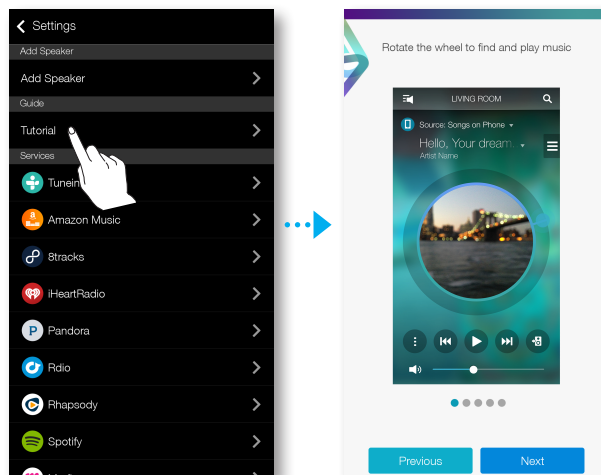

Services

Viser en liste over tilgængelige tjenester.

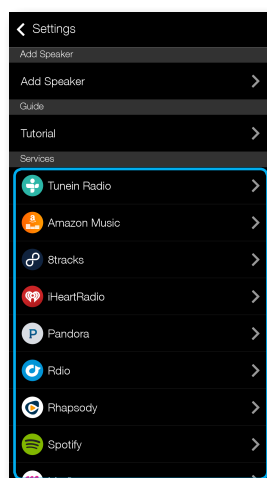

BEMÆRKNINGER

- ✓ Afhængigt af din region eller fabrikant kan der være forskelle mellem indholdstjenesterne, som understøttes.
- ✓ Nogle musiktjenester kræver muligvis, at du tilmelder dig et abonnement eller logger på.
- ✓ Du kan ikke abonnere på en tjeneste via din smartenhed.
Hvis du vil benytte en betalingstjeneste, skal du først oprette abonnement på tjenesten via din computer.
- ✓ Nogle TuneIn-radiokanaler kan være begrænsede på grund af deres webstedspolitik.
- ✓ Der kan tilføjes eller slettes understøttede musiktjenester i henhold til den relevante tjenestes politik.

Højttalertilstand

Bluetooth

- **Fra** : Slukker for **Bluetooth**.
- **Til** : Tænder for **Bluetooth**.

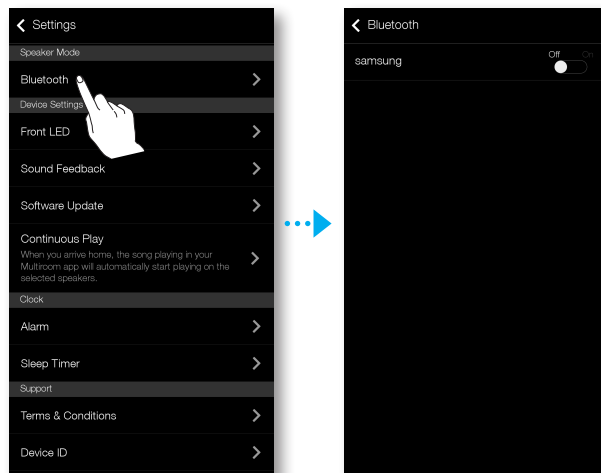

Enhedsindstillinger

Front-LED

- **Fra**: Slukker for produktets **Front-LED**-indikatorer.
- **Til**: Tænder for produktets **Front-LED**-indikatorer.

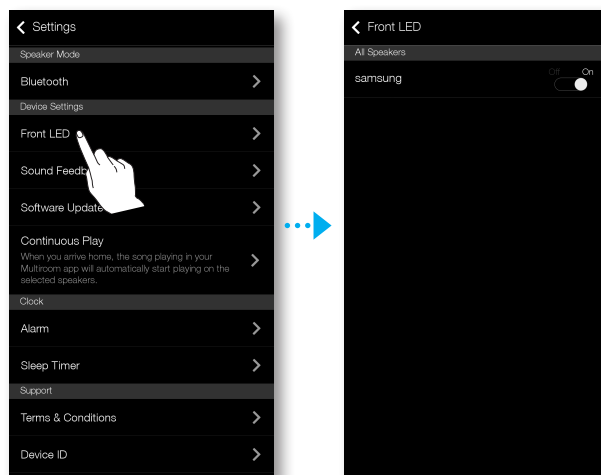

BEMÆRKNINGER

- ✓ Produktets LED-indikatorstatus
 - Blå (tændt): Der er etableret Wi-Fi-netværksforbindelse
 - Blå (blinker): forbereder Wi-Fi-netværksforbindelse
 - Lilla (slukker efter at have blinket med 1-sekunds interval): opdatering udført
 - Rød, grøn: angiver batteristatus. Se i instruktionerne på side 6. (Kun WAM6500, WAM6501)

[Klik her.](#)

■ Lydfeedback

Lydfeedback er en funktion, der angiver produktets aktuelle status via lyden.

- **Fra:** Slukker for **Lydfeedback**.
- **Til:** Tænder for **Lydfeedback**.

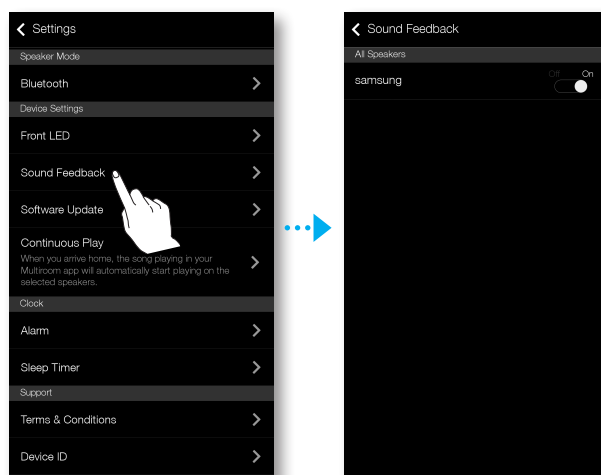

■ Softwareopdatering

Viser produktets aktuelle softwareversion og giver dig mulighed for at aktivere eller deaktivere automatisk opdatering.

- **Til:** Når den er aktiveret, opdateres softwaren automatisk, når en ny firmware udgives.
- **Fra:** Deaktiverer den automatiske opdateringsfunktion.

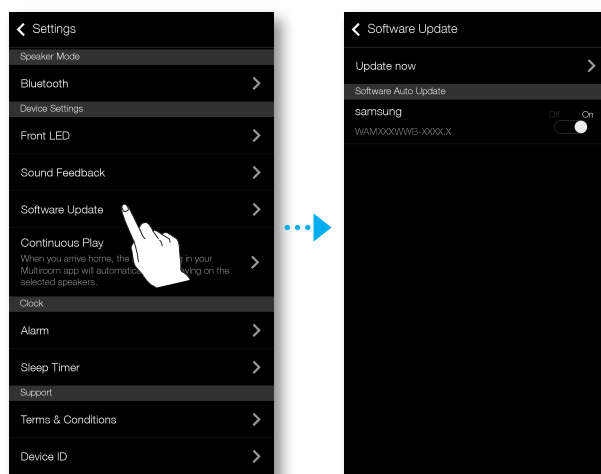



BEMÆRKNINGER

- ✓ Automatisk opdatering er tilgængelig, når dit produkt er tilsluttet et netværk, og funktionen **Automatisk softwareopdatering** er indstillet til **Til**.
- ✓ Det anbefales kraftigt, at **Automatisk softwareopdatering** indstilles til **Til** på alle produkterne. Ellers kan der opstå problemer med funktioner, som styres af netværket pga. inkompatibilitet, hvis der bruges flere produktsoftwareversioner i de tilsluttede produkter.
- ✓ **Automatisk softwareopdatering** opdaterer kun højttaleren, når den er i standbytilstand. Sådan sætter du manuelt højttaleren i standbytilstand.
 - 1) Indstil **Automatisk softwareopdatering** til **Til**.
 - 2) Berør knappen  **Standby** på højttaleren.

Opdater nu

Du kan opdatere din højttalers software manuelt med **Opdater nu**.

- 1 Tryk på .
- 2 Vælg **Softwareopdatering**.
- 3 Vælg **Opdater nu**.
- 4 **Opdater nu** søger efter en aktuel softwareopdatering. Hvis der findes en opdatering, downloades den, og opdateringen installeres på din højttaler. Hvis du allerede har den nyeste software på din højttaler, viser **Opdater nu** "Nyeste version allerede installeret."

■ Kontin. afspilning

Da denne funktion gør det muligt at skifte lydoutputtet automatisk fra din mobilenhed til produktet, så du kan lytte til musikken uden problemer.

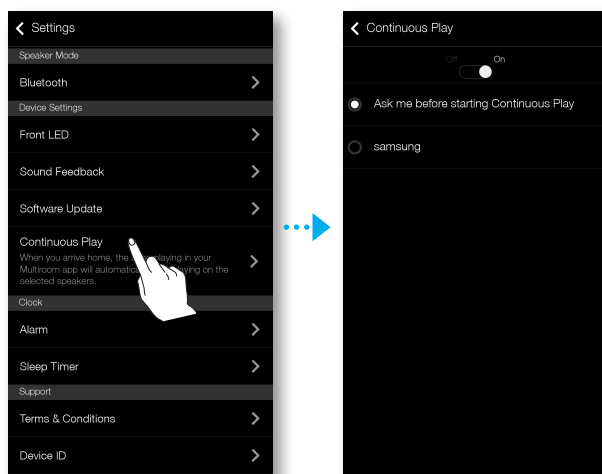

Ur

Alarm (Kun WAM7500, WAM7501)

- 1 Tryk på **Alarm**, og tryk derefter på **Tilføj alarm**.
- 2 Vælg dato, klokkeslæt og ugedag for alarmen samt alarmens lydstyrke og varighed.

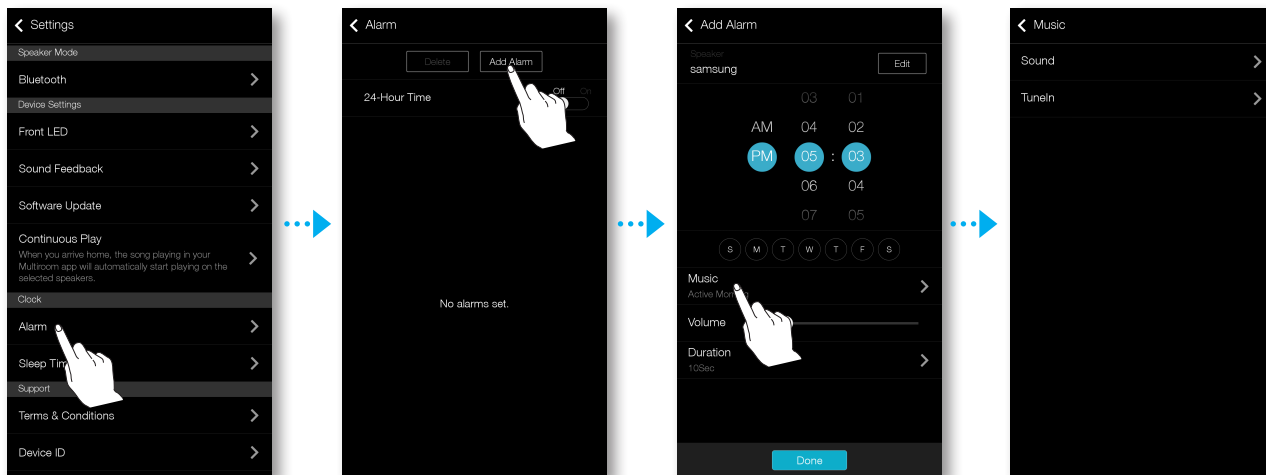

- 3 Tryk på **Musik**, vælg **Lyd** eller **TuneIn** for at vælge den ønskede alarmlyd.

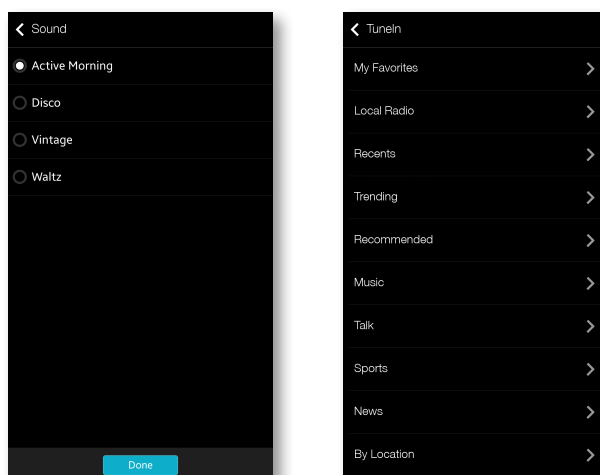

■ Sleep-timer

Du kan slukke for produktet ved at indstille dvalletiden.

1 Tryk på **Sleep-timer**, og tryk derefter på **Fra**.

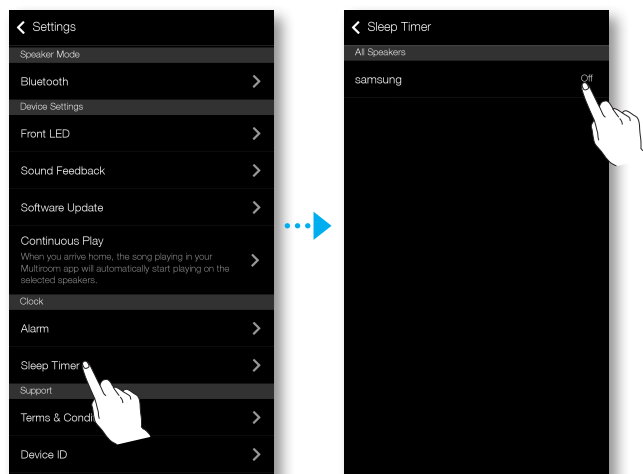

2 Træk hen til **Til**, angiv den ønskede tid, og vælg derefter **Start**.

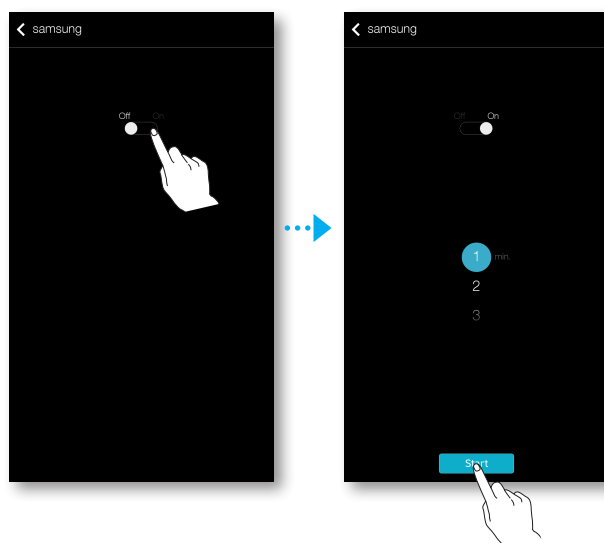

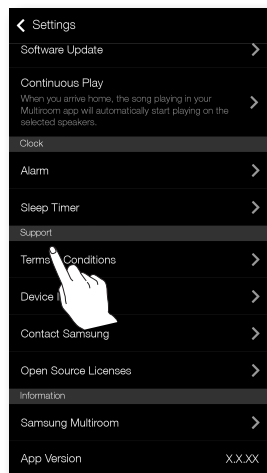

■ Support

■ **Vilkår og betingelser**

Giver dig mulighed for at få vist **Vilkår og betingelser**.

■ **Enheds-ID**

Giver dig mulighed for at kontrollere **Enheds-ID**'et.

■ **Kontakt Samsung**

Indeholder et link til Samsungs websted.

■ **Open source-licenser**

Giver dig mulighed for at få vist **Open source-licenser**.

■ Information

■ **Samsung Multiroom**

Giver dig mulighed for at tjekke højttalerens softwareversion.

■ **Appversion**

Gør det muligt at tjekke versionen for Samsung Multiroom-appen.

Tilslutning af flere produkter

Indstilling af grupper

Du kan gruppere flere forskellige produkter som én gruppe, der skal afspille den samme musik. Gruppering er kun tilgængelig, når flere produkter er tilsluttet appen.

- 1 Tryk på  for at gå til listen over alle produkter.
- 2 Tryk på **Gruppe**.
- 3 Vælg andre produkter at føje til gruppen, og tryk derefter på **Udført**.

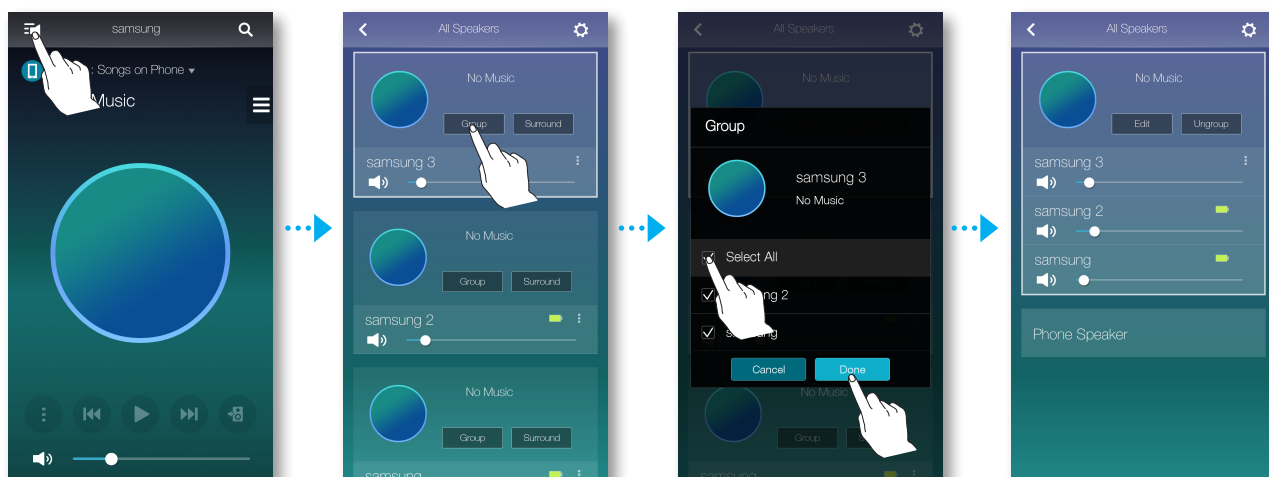

BEMÆRK

- ✓ Gruppeafspilning er ikke tilgængelig for Bluetooth- og TV-SoundConnect-forbindelser.

Redigering af gruppe

- 1 Tryk på **Rediger**.
- 2 Vælg den højttaler, du vil redigere, og tryk på **Udført**.

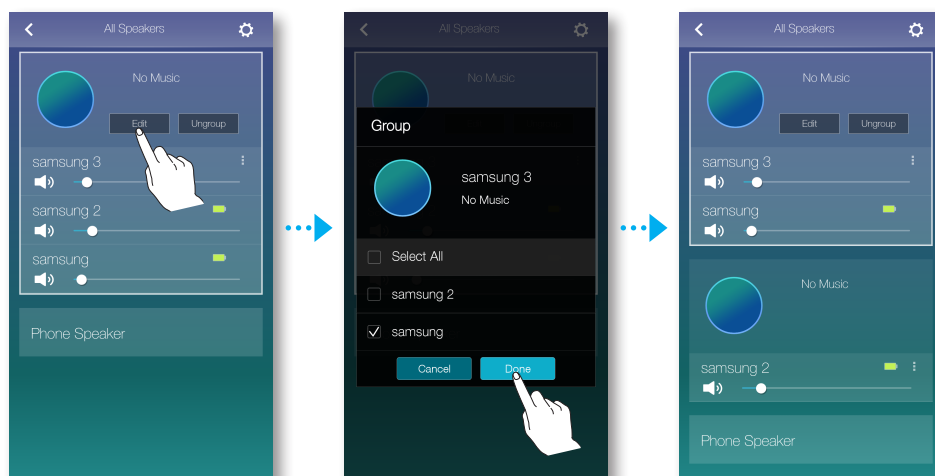

■ Opløsning af gruppe

Tryk på **Opløs gruppe**.

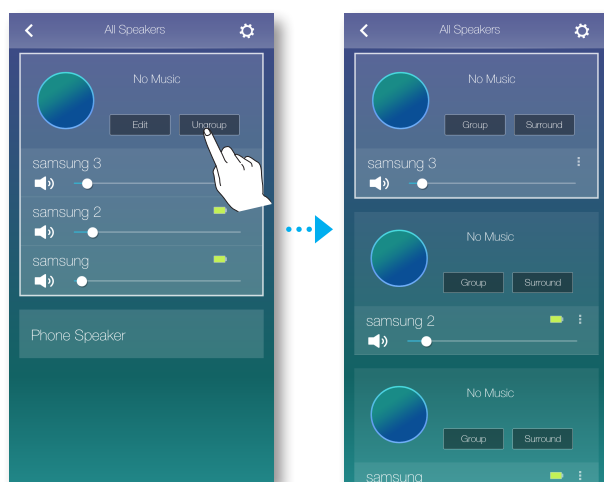

Indstilling af tilstanden Surroundsound

Du kan konfigurere flere forskellige produkter for at opnå surroundsound-effekt.

- 1 Tryk på  for at gå til listen over alle produkter.
- 2 Tryk på **Surround**.

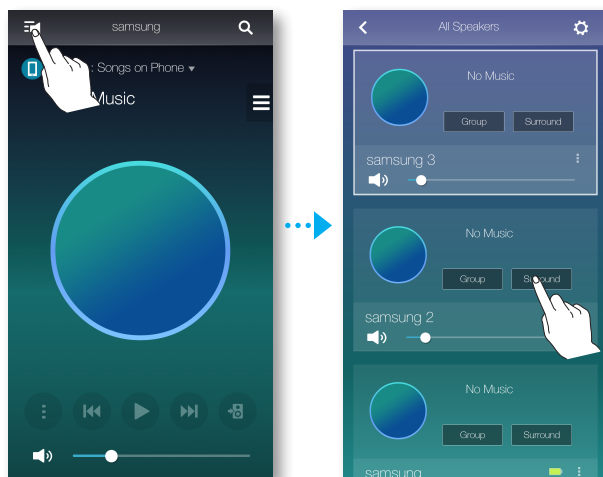

- 3 Tryk og hold nede på et produkt, og træk det hen til det ønskede sted, og vælg derefter **Næste**.

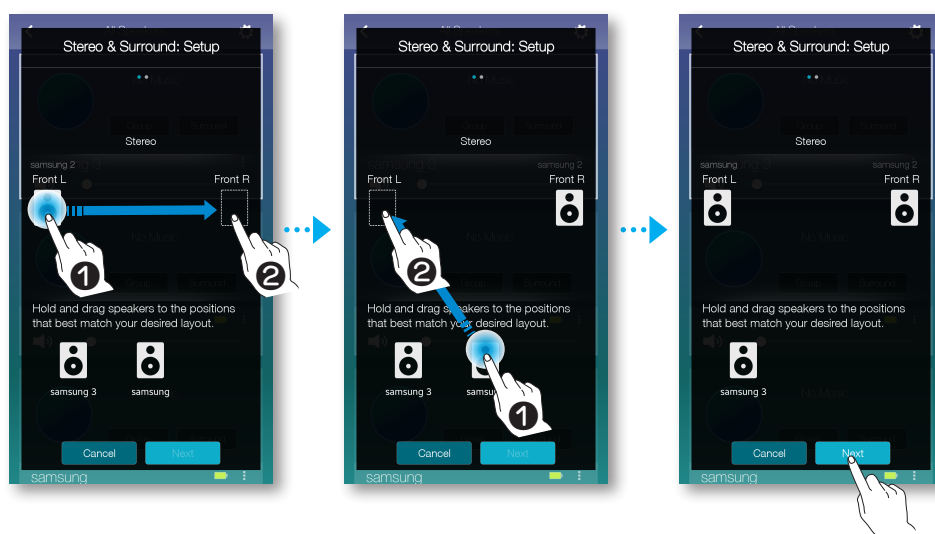

BEMÆRK

- ✓ Hvis der kun er tilsluttet 2 højttalere, skal du trykke på **Surround** for at konfigurere surroundsound-systemet automatisk.

- 4 Test produkter, og reguler produktets lydstyrke, og tryk derefter på **Udført**.

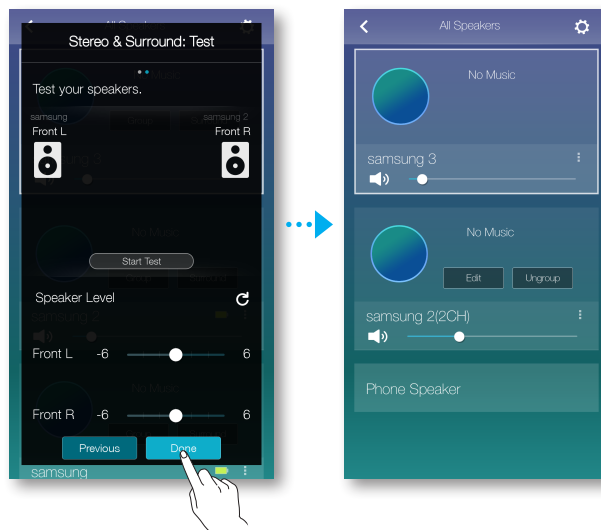

BEMÆRKNINGER

- ✓ Tilstanden **Surround** annulleres muligvis automatisk, hvis netværksforbindelsen er ustabil.
- ✓ Ved aktivering af surroundsound-tilstanden anbefales det at indstille de samme højttalere, som du har knyttet til **Front V** og **Front H**.
- ✓ Du kan konfigurere 4.1-kanals surroundsound-system med en lydbar og 2 højttalere.
- ✓ Du kan ikke konfigurere **Surround** sound-systemet med en lydbar og 1 højttaler.

Brug af diverse funktioner

Afspilning af medieindhold, der er gemt på en PC

Samsung Link

Installer programmet **Samsung Link** for nemmere afspilning af musik, der er gemt på din PC, via højttaleren.

Besøg <http://link.samsung.com> for at downloade programmet **Samsung Link** og installere det.

- 1 Besøg <http://link.samsung.com>, og log på med din Samsung-konto. Følg de viste instruktioner for at installere programmet.
- 2 Vælg den mappe, der skal deles.
 - 1) Flyt musemarkøren over ikonet **Samsung Link** i meddelelsesområdet, højreklik på det, og vælg “**1**”.

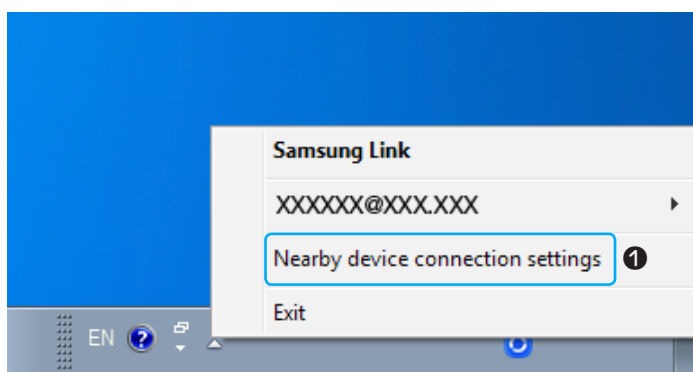

2) På den skærm, der vises, kan du tilføje eller slette delte mapper. Når du har tilføjet eller ændret indhold i delte mapper, skal du huske at trykke på knappen .

- 3 Vælg enhederne fra appen **Samsung Multiroom** for at vælge PC. Delte PC-mapper og musikfiler bliver vist. (Se side 32-33 for flere detaljer). [Klik her.](#)



BEMÆRKNINGER

- ✓ Bemærk, at PC'en med de delte mapper og din højttaler skal være sluttet til den samme trådløse router.
- ✓ Samsung Link-softwaren skal være installeret på computeren. Mobilenheden skal understøtte Samsung Link. For flere informationer kan du besøge Samsungs indholds- og tjenesteportal på <http://link.samsung.com>.
- ✓ Du oplever måske kompatibilitetsproblemer ved forsøg på at afspille mediefiler via en tredjeparts DLNA-server.
- ✓ Indholdet, som deles fra en computer, kan muligvis ikke afspilles afhængigt af indholdets kodningstype og filformat. Desuden er nogle funktioner muligvis ikke tilgængelige.
- ✓ Afhængigt af netværkets status afspilles medieindholdet måske ikke glat. Hvis dette er tilfældet: Brug en USB-enhed.

■ Wireless Audio - Multiroom for Desktop

Hvis du vil afspille iTunes-systemet og delte PC-musikfiler gennem produktet, skal du installere programmet **Wireless Audio - Multiroom for Desktop**.

Besøg www.samsung.com for at downloade og installere programmet **Wireless Audio - Multiroom for Desktop**.



BEMÆRKNINGER

- ✓ Bemærk, at PC'en, der indeholder de delte mapper, og dit produkt skal være tilsluttet den samme trådløse router.
 - ✓ Hvis den tilsluttede Windows-PC eller Mac skifter til tilstanden slukket skærm, strømbesparelsestilstand eller dvaletilstand, stopper appen.
 - ✓ Hvis Windows-computerens firewall er aktiveret, fungerer appen muligvis ikke. I så fald skal du deaktivere Windows' firewall eller andre firewalls.
 - ✓ *.pkg-filen er til Mac-installation, og *.msi er til Windows-installation. Download den relevante fil til din computer, og installer den.
 - ✓ Understøttet operativsystem: Windows 7 eller højere, Mac OS X 10.7 eller nyere.
- 1 Dobbeltklik på ikonet, der er oprettet på PC'ens skrivebord.
 - 2 Vælg **Next** for at indstille de delte mapper.

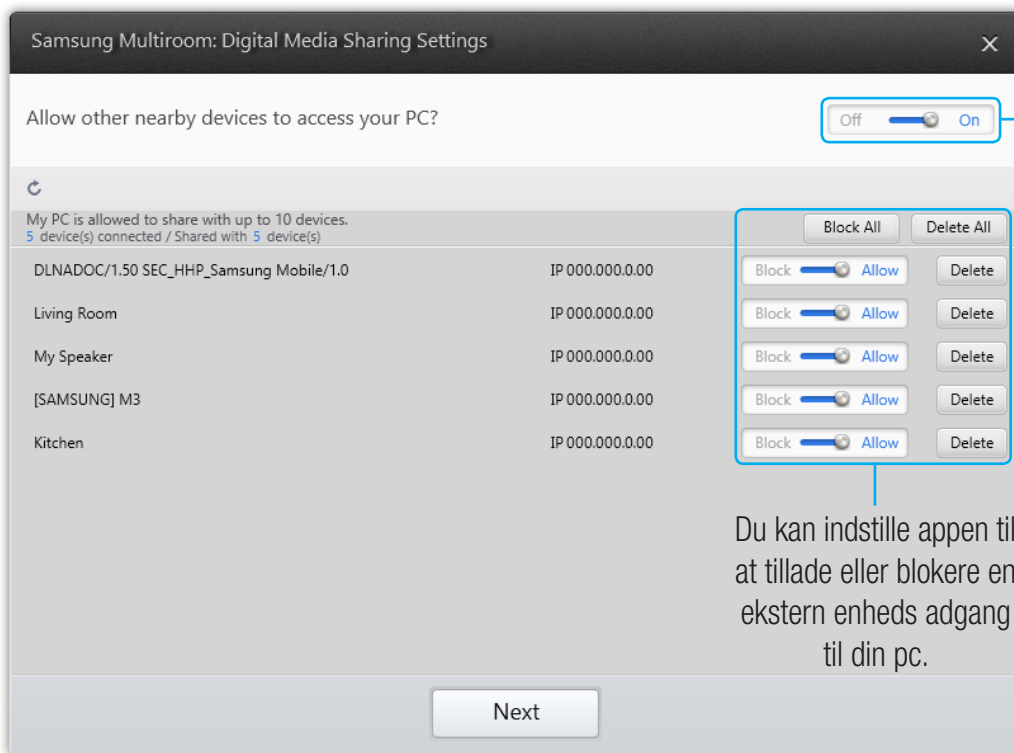

Tillad deling af
ekstern enheds
adgang: Off, On

Du kan indstille appen til
at tillade eller blokere en
ekstern enheds adgang
til din pc.

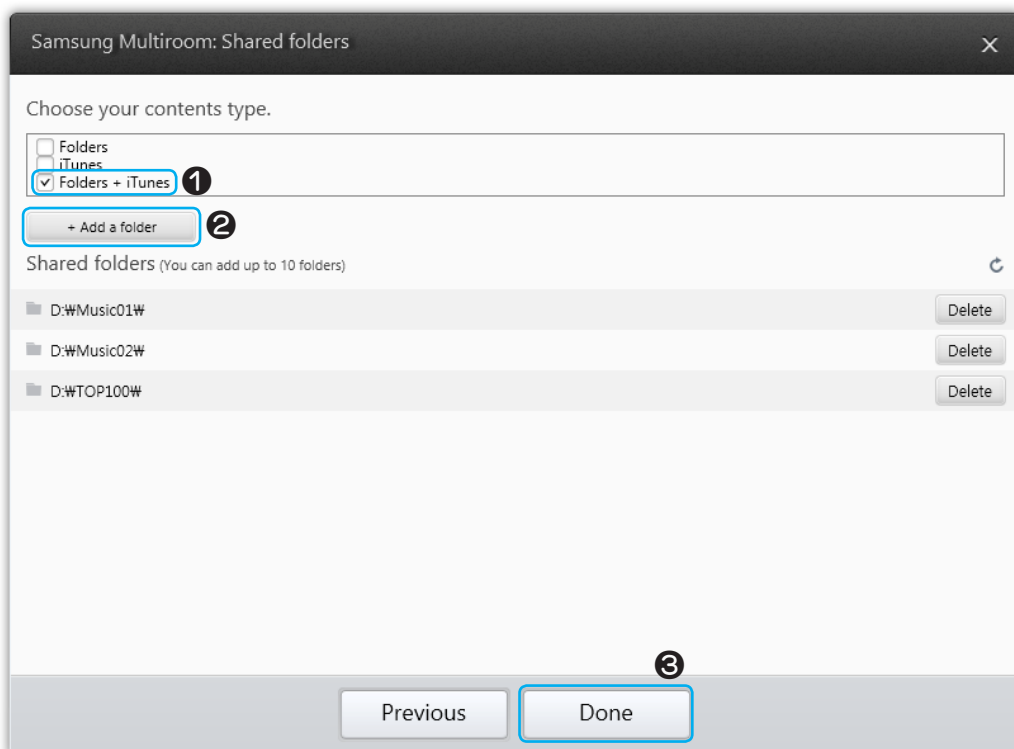

- 3 Vælg indholdstypen, og tilføj den valgte mappe til listen over delte mapper. Når du har delt mapper, skal du sørge for at trykke på knappen **Done**.



- 4 På din smartenhed skal du vælge appen **Samsung Multiroom**.
- 5 Vælg den ønskede PC i appen **Samsung Multiroom**, og delte mapper og filer på PC'en vises nu. (Se side 32-33 for flere detaljer). [Klik her.](#)



BEMÆRK!

- ✓ Når du har tilføjet eller ændret indhold i delte mapper, skal du sørge for at trykke på knappen . Hvis du ikke trykker på knappen , vises computerenhedens delte filer muligvis ikke i appen **Samsung Multiroom**.

Appendiks

Fejlfinding

Kontroller følgende, inden du anmoder om service.

Symptom	Kontroller	Afhjælpning
Enheden vil ikke tænde.	<ul style="list-style-type: none">• Er strømkablet sluttet til stikkontakten?	<ul style="list-style-type: none">• Slut strømkablet til stikkontakten.
Hub og produkt er ikke parret.	<ul style="list-style-type: none">• Viser HUBBENS frontindikatorer, at den fungerer korrekt, når HUBBEN er tilsluttet?• Er LAN-kablet korrekt tilsluttet den trådløse router og HUBBEN?• Kontroller, at produktets front-LED skifter fra rød til blå.	<ul style="list-style-type: none">• Nulstil HUBBEN. (Se HUBBENS brugervejledning for detaljer). Afbryd strømmen til HUBBEN, og slut den til igen. Kontroller, om indikatoren for parring foran på HUBBEN blinker.• Nulstil produktet (se side 5). Klik her. Afbryd strømmen til produktet, og slut det til igen. Kontroller, om LED-indikatoren foran på produktet blinker.
En funktion virker ikke, når der trykkes på en knap.	<ul style="list-style-type: none">• Er der statisk elektricitet i luften?	<ul style="list-style-type: none">• Frakobl strømkablet, og slut det til igen.
Der er ingen lyd.	<ul style="list-style-type: none">• Er lydstyrken skruet helt ned?	<ul style="list-style-type: none">• Tilslut produktet korrekt.• Reguler lydstyrken.
TV SoundConnect (tv-parring) mislykket.	<ul style="list-style-type: none">• Understøtter dit tv TV SoundConnect?• Har tv'et den nyeste firmwareversion?• Opstår der en fejl, når du tilslutter?	<ul style="list-style-type: none">• TV SoundConnect understøttes af nogle Samsung-tv'er, som er markedsført efter 2012. Kontroller dit tv for at undersøge, om det understøtter TV SoundConnect.• Tjek, at TV SoundConnect er indstillet til On i menuen på dit tv.• Opdater dit tv med den nyeste firmware.• Kontakt Samsungs callcenter.• Tryk og hold nede på knappen  Kilde i mere end 5 sekunder for at nulstille TV SoundConnect og tilslutte et nyt TV.

Symptom	Kontroller	Afhjælpning
HUBBEN fungerer ikke korrekt	<ul style="list-style-type: none"> • Er strømmen koblet til HUBBEN? • Er LAN-kablet korrekt tilsluttet den trådløse router og HUBBEN? • Viser HUBBENS frontindikatorer, at den fungerer korrekt, når HUBBEN er tilsluttet? 	<ul style="list-style-type: none"> • Slut strømmen til HUBBEN. • Tilslut LAN-kablet til ETHERNET SWITCH bag på HUBBEN og til din trådløse router. • Nulstil HUBBEN. (Se HUBBENS brugervejledning for detaljer). • Hvis du oplever problemer med tilslutningen af HUBBEN og produktet, skal du prøve at flytte produktet, så det er tættere på den trådløse router eller HUBBEN.
Produktet fungerer ikke korrekt	<ul style="list-style-type: none"> • Er strømmen koblet til produktet? • Er produktets front-LED-indikator stadig rød, 5 minutter efter enheden er blevet tændt? 	<ul style="list-style-type: none"> • Slut strømmen til produktet. • Kontroller, om Wi-Fi-routeren, som du bruger, er certificeret til Wi-Fi. • Afbryd strømmen til produktet, slut produktet til igen, og tilslut derefter det til routeren igen. • Nulstil produktet (se side 5). Klik her. • Ved brug sammen med en HUB <ul style="list-style-type: none"> - Sørg for, at smartenheden og HUBBEN er tilsluttet samme Wi-Fi-netværk. - Kontroller, at HUBBENS LED-indikatorer viser, at den fungerer korrekt. (Se side 16, pkt. 3). Klik her. - Nulstil HUBBEN, hvis problemet fortsætter. (Se HUBBENS brugervejledning for detaljer). - Sluk og tænd for HUBBEN. Sluk og tænd derefter for produktet. - Hvis du oplever problemer med tilslutningen af HUBBEN og produktet, skal du prøve at flytte produktet, så det er tættere på den trådløse router eller HUBBEN.

Symptom	Kontroller	Afhjælpning
Jeg kan ikke gruppere produkter.	<ul style="list-style-type: none"> • Er produktet tilsluttet netværket via Wi-Fi? 	<ul style="list-style-type: none"> • Hvis produktet er tilsluttet netværket via Bluetooth eller TV SoundConnect, kan du ikke bruge funktionen, som grupperer produkter.
Appen fungerer ikke korrekt	<ul style="list-style-type: none"> • Opstår der en fejl, når du åbner appen? 	<ul style="list-style-type: none"> • Kontroller, at din smartenhed er kompatibel med appen. (Se side 65) Klik her. • Kontroller, at appen er seneste version. • Kontroller, at produktets front-LED skifter fra rød til blå. • Ved brug sammen med en HUB <ul style="list-style-type: none"> - Kontroller, at HUBBEN og smartenheden er tilsluttet samme router. - Kontroller, at HUBBENS LED-indikatorer viser, at den fungerer korrekt. (Se side 16, pkt. 3). Klik her. - Hvis du oplever problemer med tilslutningen af HUBBEN og produktet, skal du prøve at flytte produktet, så det er tættere på den trådløse router eller HUBBEN.



BEMÆRK!

- ✓ Hvis problemet fortsætter, skal du kontakte servicecentret for hjælp til fejlfinding.

Bemærkning vedr. Open Source-licens

- For flere informationer om Open Sources anvendt i dette produkt kan du besøge dette websted: <http://opensource.samsung.com>

Licenser

- Spotify-softwaren er omfattet af tredjepartslicenser, der findes her: www.spotify.com/connect/third-party/licenses.
- For flere informationer om Spotify Connect kan du besøge www.spotify.com/connect





Specifikationer

- WAM7500/WAM7501

Generelt	Vægt	3,4 kg
	Mål	181 (B) X 181 (D) X 422 (H) mm
	Driftstemperatur	+5 °C til +35 °C
	Driftsfugtighed	10 % til 75 %
Netværk	Trådløst LAN	Indbygget
	Sikkerhed	WEP (ÅBEN/DELT)
		WPA-PSK (TKIP/AES)
		WPA2-PSK (TKIP/AES)
	Samlet strømforbrug i standbytilstand (W) (når alle netværksporte er aktiverede)	2,2 W
	Tryk på knappen  Standby på produktets forside i 5 sekunder. Dette deaktiverer Wi-Fi og Bluetooth og slukker derefter for produktet.	

- WAM6500/WAM6501

Generelt	Strømkrav	DC24V  2.5A
	Vægt	1,8 kg
	Mål	157 (B) X 157 (D) X 232 (H) mm
	Driftstemperatur	+5 °C til +35 °C
	Driftsfugtighed	10 % til 75 %
Netværk	Trådløst LAN	Indbygget
	Sikkerhed	WEP (ÅBEN/DELT)
		WPA-PSK (TKIP/AES)
		WPA2-PSK (TKIP/AES)
	Samlet strømforbrug i standbytilstand (W) (når alle netværksporte er aktiverede)	4,3 W
	Tryk, når produktet er slukket, på knappen  POWER på produktets forside i 2 sekunder. Dette deaktiverer Wi-Fi og Bluetooth og slukker derefter for produktet.	

- Netværkshastigheder på eller under 10 Mbps understøttes ikke.
- Design og specifikationer kan ændres uden forudgående meddelelse.
- For information om strømforsyning og strømforbrug henvises der til mærkaten, der er påsat produktet.
- Se bunden af produktet for vigtig sikkerhedsinformation.
- Værdierne for vægt og størrelse er omtrentlige.
- Denne brugervejledning er baseret på produktet, som anvender operativsystemet Android eller iOS.
- Appskærmen er baseret på operativsystemet Android, og den ændres muligvis efter opgradering af softwareversionen.
- Du kan finde mere information om, hvordan du bruger produktet, på www.samsung.com

- Der opkræves muligvis et administrationsgebyr,
 - (a) hvis en tekniker tilkaldes på din foranledning, og der ikke er nogen fejl ved produktet (f.eks. hvis du ikke har læst denne brugervejledning)
 - (b) hvis du indleverer enheden til et servicecenter, og der ikke er nogen fejl ved produktet (f.eks. hvis du ikke har læst denne brugervejledning).
- Du får oplyst administrationsgebyrets størrelse, inden noget arbejde eller besøg i hjemmet udføres.

Regulatoriske kompatibilitetserklæringer

	FORSIGTIG RISIKO FOR ELEKTRISK STØD MÅ IKKE ÅBNES	
Det blinkende lys og pilehovedet i trekanten er et advarselssignal, som fortæller dig, at der er farlig spænding inde i produktet.	FORSIGTIG: FOR- ELLER BAGPLADEN MÅ IKKE FJERNES, DA DER ER RISIKO FOR ELEKTRISK STØD. DER ER INGEN INDVENDIGE DELE, DER MÅ REPARERES AF BRUGEREN. REPARATIONER SKAL OVERLADES TIL KVALIFICEREDTE TEKNIKERE.	Udråbstegnet i trekanten er et advarselssignal, som fortæller dig om vigtige instruktioner, som følger med produktet.

Advarsel

- For at mindske risikoen for brand eller elektrisk stød må du ikke udsætte dette apparat for regn eller fugt.
- Udsæt ikke dette apparat for dryp eller sprøjt. Anbring ikke genstande, der er fyldt med væske, som f.eks. vaser, på apparatet.
- For at slukke helt for apparatet skal du trække strømstikket ud af stikkontakten. Derfor bør der altid være klar og nem adgang til strømstikket.

FORSIGTIG

FOR AT FORHINDRE ELEKTRISK STØD SKAL DU SØRGE FOR, AT STRØMSTIKKET ER HELT INDSAT.

- Dette apparat skal altid være tilsluttet til en stikkontakt med beskyttelsesjord.
- For at afbryde apparatet fra strømmen skal stikket fjernes fra stikkontakten. Derfor skal stikkontakten være klar til brug.

FORSIGTIG

- Udsæt ikke dette apparat for dryp eller sprøjt. Anbring ikke genstande, der er fyldt med væske, som f.eks. en vase, på apparatet.
- For at slukke helt for apparatet skal du trække strømstikket ud af stikkontakten. Derfor bør der altid være klar og nem adgang til strømstikket.

■ Tilslutning af hovedstrømforsyningsstikket (kun England)

VIGTIG BEMÆRKNING

Strømkablet på dette apparat er udstyret med et formet stik, der indbefatter en sikring. Sikringens værdi er angivet på baksiden af stikket, og hvis den skal udskiftes, skal du anvende en sikring af samme værdi, der er godkendt til BS1362. Brug aldrig stikket, hvis sikringsdækslet er fjernet. Hvis dækslet er aftageligt, og det skal udskiftes, skal det udskiftes med et af samme farve, som den sikring, der sidder i stikket. Ekstra sikringsdæksler fås hos forhandleren. Hvis det påsatte stik ikke er egnet til strømpunkterne i huset, eller kablet ikke er langt nok til at nå et strømpunkt, skal du købe en sikkerhedsgodkendt forlængerledning eller kontakte din forhandler for hjælp. Hvis der ikke er andet alternativ end at skære stikket af, skal du fjerne sikringen og derefter bortskaffe stikket på sikker vis. Slut ikke stikket til en stikkontakt, da der er risiko for stød fra den blotlagte ledning. Forsøg aldrig at sætte de blotlagte ledninger direkte i netstikket. Der skal altid anvendes et stik og en sikring.

VIGTIG BEMÆRKNING

Ledningerne i netledningen er farvede i overensstemmelse med følgende kode:– BLÅ = NEUTRAL BRUN = STRØMFØRENDE. Da disse farver eventuelt ikke svarer til de farvede markeringer, der identificerer terminalerne i stikket, skal du gøre som følger: – Den BLÅ ledning skal sluttes til terminalen, der er markeret med bogstavet N eller farvet BLÅ eller SORT. Den BRUNE ledning skal sluttes til terminalen, der er markeret med bogstavet L eller farvet BRUN eller RØD.

ADVARSEL: TILSLUT IKKE NOGEN LEDNING TIL JORDTERMINALEN, DER ER MARKERET MED BOGSTAVET E ELLER MED JORDSYMBOLET , ELLER ER FARVET GRØN ELLER GRØN OG GUL.

■ Vigtige sikkerhedsanvisninger

Læs disse betjeningsinstruktioner omhyggeligt, inden du bruger enheden. Følg alle sikkerhedsanvisningerne herunder.

Opbevar disse betjeningsinstruktioner ved hånden til senere brug.

- 1** Læs disse instruktioner.
- 2** Opbevar disse instruktioner.
- 3** Vær opmærksom på alle advarsler.
- 4** Følg alle instruktioner.
- 5** Brug ikke dette apparat i nærheden af vand.
- 6** Rengør kun med en tør klud.
- 7** Bloker ikke ventilationsåbningerne. Installer som anvist i fabrikantens instruktioner.

- 8** Installer ikke i nærheden af varmekilder som f.eks. radiatorer, varmeovne, komfurer eller andre apparater (herunder AV-modtagere), som udvikler varme.
- 9** Omgå ikke sikkerheden i det polariserede stik eller stik af jordforbindelsestypen. Et polariseret stik har to ben, hvoraf et er bredere end det andet. Et stik af jordforbindelsestypen har to ben og et tredje, som er jordforbindelsen. Det brede ben, eller det tredje, er for din sikkerhed. Hvis det leverede stik ikke passer til din stikkontakt, skal du rådføre dig med en elektriker om udskiftning af den ubrugelige stikkontakt.
- 10** Beskyt strømledningen mod at blive trådt på eller blive klemt især ved stikkontakter, stik og de steder, hvor ledningen kommer ud fra apparatet.
- 11** Brug kun fastgørelsesanordninger og udstyr, som fabrikanten har specificeret.
- 12** Brug kun apparatet med den vogn, stativ, trefod, konsol eller bord, som er anbefalet af fabrikanten eller solgt sammen med apparatet. Hvis der bruges en vogn, skal der udvises forsigtighed, når vognen flyttes med apparatet for at undgå skader fra overkrængning.
- 13** Fjern strømstikket til dette apparat i tordenvejr, eller hvis det ikke skal anvendes i en længere periode.
- 14** Alle reparationer skal overlades til kvalificerede teknikere. Service er nødvendig, når apparatet er blevet skadet på en hvilken som helst måde. F.eks. hvis strømkablet eller -stikket er beskadiget, der er spildt væske på eller genstande er faldet ind i apparatet, det har været udsat for regn eller fugt, det fungerer ikke normalt eller er faldet ned.



Sikkerhedsanvisninger

Sikkerhedsanvisninger for strømforsyning

- Overbelast ikke stikkontakternes udgange eller forlængerledninger.
 - Det kan forårsage unormal overopvarmning eller brand.
- Placer eller fjern ikke strømkablet med våde hænder.
- Anbring ikke produktet i nærheden af udstyr, som afgiver varme.
- Stikbenene må kun rengøres ved at fjerne stikket fra stikkontakten i væggen og tørre benene med en tør klud.
- Bøj ikke strømkablet og træk ikke kraftigt i det.
- Placer ikke tunge genstande på strømkablet.
- Sæt ikke strømkablet i løse eller defekte stikkontakter.
- Stik strømkablets stik helt ind i stikkontakten på væggen, som stikket sidder solidt fast i stikkontakten.
 - Det medfører brandfare, hvis forbindelsen er ustabil.

■ Forholdsregler vedr. installation

- Installer ikke produktet i nærheden af genstande, som udvikler varme eller kan forårsage brand (stearinlys, myggespiraler, varmeelementer, radiatorer osv.). Installer ikke apparatet i direkte sollys.
- Sluk for strømmen og fjern alle kabler (også strømkablet) fra enheden, når den flyttes.
 - Et beskadiget kabel kan medføre brand og udgør en fare for elektrisk stød.
- Installation af produktet i omgivelser med høje temperaturer eller fugtighed, støv eller ekstrem kulde kan medføre kvalitetsproblemer eller forårsage, at produktet ikke fungerer korrekt. Inden du installerer produktet i omgivelser, som ligger uden for normen, bedes du kontakte et Samsung servicecenter for mere information.
- Når du placerer produktet på en hylde, et skab eller et bord, skal du sikre, at toppanelet vender opad.
- Placer ikke produktet på en ustabil overflade (f.eks. en hylde, som ryster, en hældende overflade osv.).
 - Hvis produktet tabes kan det medføre fejlfunktion og risiko for tilskadekomst. Voldsomme vibrationer eller stød kan også forårsage, at produktet ikke fungerer korrekt og medføre brandfare.
- Installer dit produkt med tilstrækkeligt plads rundt omkring til ventilation.
 - Der skal være mindst 10 cm (4 inch) frirum på bagsiden af produktet og mere end 5 cm (2 inch) på siderne af produktet.
- Hold plastikemballagen uden for børns rækkevidde.
 - Børn, som leger med plastikemballage, er udsat for kvælningsfare.

■ Sikkerhedsanvisninger for brug

- Brug af højt lydvolume i lang tid kan medføre alvorlige skader på din hørelse.
 - Hvis du udsættes for lyde højere end 85 dB i længere tid, kan det påvirke din hørelse i negativ retning. Jo højere lyden er, jo mere alvorlig vil en eventuel høreskade være. Bemærk, at en normal samtale finder sted med et lydniveau på 50 til 60 db, og trafikstøj er på ca. 80 db.
- Dette produkt indeholder høj spænding. Forsøg ikke selv at afmontere, reparere eller udføre ændringer ved apparatet.
 - Kontakt et Samsung servicecenter, når dit produkt har brug for reparation.
- Placer aldrig en beholder, som indeholder væske, på produktet (f.eks. en vase, drikkevarer, kosmetik, rengøringsmidler osv.). Sørg for, at ingen metalgenstande (f.eks. mønter, hårnåle osv.) eller brandbare materialer (f.eks. papir, tændstikker osv.) kan trænge ind i produktet (igennem lufthullerne, I/O-porte osv.).
 - Hvis farlige materialer eller væske trænger ind i produktet, skal strømkablet omgående trækkes ud af stikkontakten og et Samsung servicecenter skal kontaktes.

- Tab ikke produktet. I tilfælde af mekanisk fejl skal strømkablet afbrydes og et Samsung servicecenter skal kontaktes.
 - Der er fare for brand eller elektrisk chok.
- Hold eller træk ikke i produktets strøm- eller signalkabel.
 - Et beskadiget kabel kan medføre fejlfunktion i produktet, være årsag til brand og udgøre en fare for elektrisk stød.
- Brug eller opbevar ikke let antændelige materialer i nærheden af produktet.
- Hvis produktet udsender en unormal lyd eller lugt fra brændte materialer, skal strømkablets stik omgående trækkes ud og et Samsung servicecenter kontaktes.
- Hvis du kan lugte gas skal rummet omgående udluftes. Rør ikke ved produktets strømsluk. Tænd og sluk ikke flere gange for produktet.
- Slå ikke på produktet og udsæt det ikke for et pludseligt stød. Stik ikke hul i produktet en spids genstand.
- Dette produkt kan flyttes og anbringes indendørs.
- Dette produkt er ikke vand- eller støvtæt.
- Pas på, når du flytter produktet, så du ikke taber eller beskadiger det.

Sikkerhedsanvisninger for rengøring

- Brug aldrig sprit, opløsningsmidler, voks, rensebenzin, fortyndere, luftfriskere, smøremidler eller insektspray på produktet.
 - Brugen af disse materialer kan misfarve den udvendige overflade eller få den til at revne eller skalle eller fjerne produktets etiketter.
- Rengøring af produktet skal ske ved at trække strømkablet ud af stikkontakten og tørre produktet af med en ren, tør og blød klud (mikrofiber, bomuld).
 - Undgå opsamling af støv på produktet. Støv kan ridse overfladen.

Flere informationer

Om netværksforbindelsen

- Afhængigt af den trådløse router, som bruges, kan nogle netværkshandlinger fungerer forskelligt.
- Der henvises til routerens eller modemets dokumentation for detaljeret information om netværksforbindelser med trådløs router eller modem.
- Vælg en trådløs kanal, som ikke er i brug. Hvis den valgte kanal bruges af et andet kommunikationsudstyr i nærheden, kan radiostøjen resultere i kommunikationsfejl.

- I overensstemmelse med de seneste specifikationer for Wi-Fi-certificering understøtter HUBBEN ikke sikkerhedskrypteringerne WEP, TKIP eller TKIP-AES (WPA2 Mixed) i netværk, der kører i tilstanden 802.11n.
- I sagens natur kan trådløst LAN opleve radiostøj afhængigt af de miljømæssige forhold (som f.eks. den trådløse routers ydeevne, afstand, forhindring, interferens med andre trådløse enheder, osv.)
- WEP-kryptering fungerer ikke med WPS (PBC) / WPS (PIN).

Kompatible enheder

- Mobil: Android 2.3.3 (Gingerbread) eller nyere, iOS (6.0) eller nyere



BEMÆRKNINGER

- ✓ Visse enheder er muligvis ikke kompatible med produktet.
- ✓ Bemærk, at produkter med ældre versioner muligvis ikke understøttes.

Copyright

© 2015 Samsung Electronics Co., Ltd.

Alle rettigheder forbeholdes. Denne brugervejledning må ikke helt eller delvist reproducere eller kopieres uden forudgående skriftlig tilladelse fra Samsung Electronics Co., Ltd.

- Samsung Electronics erklærer hermed, at dette udstyr er i overensstemmelse med de obligatoriske krav og andre relevante bestemmelser i direktiv 1999/5/EF. Den originale overensstemmelseserklæring kan findes på <http://www.samsung.com>. Gå til Support > Søg produktsupport, og indtast modelnavnet. Dette udstyr må anvendes i alle EU-lande. Dette udstyr må kun anvendes indendørs.



Kontakt SAMSUNG

Hvis du har spørgsmål eller kommentarer vedrørende Samsung produkter, venligst kontakte Samsung Support.

Country		Contact Centre ☎	Web Site
North America	U.S.A	1-800-SAMSUNG (726-7864)	www.samsung.com/us/support
	CANADA	1-800-SAMSUNG (726-7864)	www.samsung.com/ca/support (English) www.samsung.com/ca_fr/support (French)
Latin America	MEXICO	01-800-SAMSUNG (726-7864)	www.samsung.com/mx/support
	BRAZIL	0800-124-421 (Demais cidades e regiões) 4004-0000 (Capitais e grandes centros)	www.samsung.com/br/support
	COSTA RICA	0-800-507-7267 00-800-1-SAMSUNG (726-7864)	www.samsung.com/latin/support (Spanish) www.samsung.com/latin_en/support (English)
	DOMINICAN REPUBLIC	1-800-751-2676	www.samsung.com/latin/support (Spanish) www.samsung.com/latin_en/support (English)
	ECUADOR	1-800-10-7267 1-800-SAMSUNG (72-6786)	www.samsung.com/latin/support (Spanish) www.samsung.com/latin_en/support (English)
	EL SALVADOR	800-6225 800-0726-7864	www.samsung.com/latin/support (Spanish) www.samsung.com/latin_en/support (English)
	GUATEMALA	1-800-299-0013 1-800-299-0033	www.samsung.com/latin/support (Spanish) www.samsung.com/latin_en/support (English)
	HONDURAS	800-2791-9267 800-2791-9111	www.samsung.com/latin/support (Spanish) www.samsung.com/latin_en/support (English)
	JAMAICA	1-800-234-7267 1-800-SAMSUNG (726-7864)	www.samsung.com/latin_en/support (English)
	NICARAGUA	001-800-5077267	www.samsung.com/latin/support (Spanish) www.samsung.com/latin_en/support (English)
	PANAMA	800-7267 800-0101	www.samsung.com/latin/support (Spanish) www.samsung.com/latin_en/support (English)
	PUERTO RICO	1-800-682-3180	www.samsung.com/latin/support (Spanish) www.samsung.com/latin_en/support (English)
	TRINIDAD & TOBAGO	1-800-SAMSUNG(726-7864)	www.samsung.com/latin/support (Spanish) www.samsung.com/latin_en/support (English)
	VENEZUELA	0-800-SAMSUNG (726-7864)	www.samsung.com/ve/support
	COLOMBIA	Bogotá 600 12 72 Gratis desde cualquier parte del país 01 8000 112 112	www.samsung.com/co/support
	CHILE	800-SAMSUNG(726-7864)	www.samsung.com/cl/support
	BOLIVIA	800-10-7260	www.samsung.com/cl/support
	PERU	0800-777-08	www.samsung.com/pe/support
	ARGENTINE	0800-555-SAMSUNG (0800-555-7267)	www.samsung.com/ar/support
	URUGUAY	000-405-437-33	www.samsung.com/latin/support (Spanish) www.samsung.com/latin_en/support (English)
	PARAGUAY	009-800-542-0001	www.samsung.com/latin/support (Spanish) www.samsung.com/latin_en/support (English)
Europe	UK	0330 SAMSUNG (7267864)	www.samsung.com/uk/support
	EIRE	0818 717100	www.samsung.com/ie/support
	GERMANY	0180 6 SAMSUNG bzw. 0180 6 7267864* (*0,20 €/Anruf aus dem dt. Festnetz, aus dem Mobil-funk max. 0,60 €/Anruf)	www.samsung.com/de/support
	FRANCE	01 48 63 00 00	www.samsung.com/fr/support
	ITALIA	800-SAMSUNG (800.7267864)	www.samsung.com/it/support
	SPAIN	0034902172678	www.samsung.com/es/support
	PORTUGAL	808 20 7267	www.samsung.com/pt/support

Country		Contact Centre ☎	Web Site
Europe	LUXEMBURG	261 03 710	www.samsung.com/support
	NETHERLANDS	0900-SAMSUNG (0900-7267864) (€ 0,10/Min)	www.samsung.com/nl/support
	BELGIUM	02-201-24-18	www.samsung.com/be/support (Dutch) www.samsung.com/be_fr/support (French)
	NORWAY	815 56480	www.samsung.com/no/support
	DENMARK	70 70 19 70	www.samsung.com/dk/support
	FINLAND	030-6227 515	www.samsung.com/fi/support
	SWEDEN	0771 726 7864 (0771-SAMSUNG)	www.samsung.com/se/support
	POLAND	801-172-678* lub +48 22 607-93-33 * * (koszt połączenia według taryfy operatora)	www.samsung.com/pl/support
	HUNGARY	0680SAMSUNG (0680-726-786) 0680PREMIUM (0680-773-648)	www.samsung.com/hu/support
	SLOVAKIA	0800 - SAMSUNG (0800-726 786)	www.samsung.com/sk/support
	AUSTRIA	0800-SAMSUNG (0800-7267864) [Only for Premium HA] 0800-366661 [Only for Dealers] 0810-112233	www.samsung.com/at/support
	SWITZERLAND	0800 726 78 64 (0800-SAMSUNG)	www.samsung.com/ch/support (German) www.samsung.com/ch_fr/support (French)
	CZECH	800 - SAMSUNG (800-726786)	www.samsung.com/cz/support
	CROATIA	072 726 786	www.samsung.com/hr/support
	BOSNIA	055 233 999	www.samsung.com/support
	MONTENEGRO	020 405 888	www.samsung.com/support
	SLOVENIA	080 697 267 (brezplačna številka) 090 726 786 (0,39 EUR/min) klicni center vam je na voljo od ponedeljka do petka od 9. do 18. ure.	www.samsung.com/si
	SERBIA	011 321 6899	www.samsung.com/rs/support
	BULGARIA	800 111 31, Безплатна телефонна линия	www.samsung.com/bg/support
	ROMANIA	08008 726 78 64 (08008 SAMSUNG) Apel GRATUIT	www.samsung.com/ro/support
	CYPRUS	8009 4000 only from landline, toll free	
	GREECE	80111-SAMSUNG (80111 726 7864) only from land line	www.samsung.com/gr/support
	LITHUANIA	8-800-77777	www.samsung.com/lt/support
	LATVIA	8000-7267	www.samsung.com/lv/support
	ESTONIA	800-7267	www.samsung.com/ee/support
CIS	RUSSIA	8-800-555-55-55 (VIP care 8-800-555-55-88)	www.samsung.com/ru/support
	BELARUS	810-800-500-55-500	www.samsung.com/support
	GEORGIA	0-800-555-555	www.samsung.com/support
	ARMENIA	0-800-05-555	www.samsung.com/support
	AZERBAIJAN	0-88-555-55-55	www.samsung.com/support
	KAZAKHSTAN	8-10-800-500-55-500 (GSM: 7799, VIP care 7700)	www.samsung.com/support
	UZBEKISTAN	8-10-800-500-55-500 (GSM: 7799)	www.samsung.com/support
	KYRGYZSTAN	00-800-500-55-500	www.samsung.com/kz_ru/support
	TAJIKISTAN	8-10-800-500-55-500	www.samsung.com/support
	MONGOLIA	+7-495-363-17-00	www.samsung.com/support
	UKRAINE	0-800-502-000	www.samsung.com/ua/support (Ukrainian) www.samsung.com/ua_ru/support (Russian)
	MOLDOVA	0-800-614-40	www.samsung.com/support
China	CHINA	400-810-5858	www.samsung.com/cn/support
	HONG KONG	(852) 3698 4698	www.samsung.com/hk/support (Chinese) www.samsung.com/hk_en/support (English)
	MACAU	0800 333	www.samsung.com/support

Country		Contact Centre ☎	Web Site
S.E.A	SINGAPORE	1800-SAMSUNG(726-7864)	www.samsung.com/sg/support
	AUSTRALIA	1300 362 603	www.samsung.com/au/support
	NEW ZEALAND	0800 726 786	www.samsung.com/nz/support
	VIETNAM	1800 588 889	www.samsung.com/vn/support
	THAILAND	0-2689-3232, 1800-29-3232	www.samsung.com/th/support
	MYANMAR	+95-01-2399-888	www.samsung.com/support
	MALAYSIA	1800-88-9999 603-77137477 (Overseas contact)	www.samsung.com/my/support
	INDONESIA	021-56997777 08001128888	www.samsung.com/id/support
	PHILIPPINES	1-800-10-7267864 [PLDT] 02-4222111 [Other landline]	www.samsung.com/ph/support
	TAIWAN	0800-329999	www.samsung.com/tw/support
	JAPAN	0120-363-905	www.samsung.com/jp/support
S.W.A	INDIA	1800 3000 8282 - Toll Free 1800 266 8282 - Toll Free	www.samsung.com/in/support
	BANGLADESH	09612300300	www.samsung.com/in/support
	SRI LANKA	94117540540	www.samsung.com/support
MENA	EGYPT	08000-7267864 16580	www.samsung.com/eg/support
	ALGERIA	021 36 11 00	www.samsung.com/n_africa/support
	IRAN	021-8255 [CE]	www.samsung.com/iran/support
	SAUDI ARABIA	8002474357	www.samsung.com/sa/support www.samsung.com/sa_en/support (English)
	PAKISTAN	0800-Samsung (72678)	www.samsung.com/pk/support
	TUNISIA	80-1000-12	www.samsung.com/n_africa/support
	U.A.E	800-SAMSUNG (800 - 726 7864)	www.samsung.com/ae/support (English) www.samsung.com/ae_ar/support (Arabic)
	OMAN	800-SAMSUNG (800 - 726 7864)	
	KUWAIT	183-CALL (183-2255)	
	BAHRAIN	8000-GSAM (8000-4726)	
	QATAR	800-CALL (800-2255)	www.samsung.com/tr/support
	TURKEY	444 77 11	
	JORDAN	0800-22273 06 5777444	www.samsung.com/Levant/support (English)
	SYRIA	18252273	www.samsung.com/Levant/support (English)
	MOROCCO	080 100 22 55	www.samsung.com/n_africa/support
Africa	SOUTH AFRICA	0860 SAMSUNG (726 7864)	www.samsung.com/support
	BOTSWANA	8007260000	
	NAMIBIA	08 197 267 864	
	ZAMBIA	0211 350370	
	MAURITIUS	23052574020	
	REUNION	262508869	
	MOZAMBIQUE	847267864 / 827267864	
	NIGERIA	0800-726-7864	www.samsung.com/africa_en/support
	Ghana	0800-10077 0302-200077	
	Cote D'Ivoire	8000 0077	www.samsung.com/africa_fr/support
	SENEGAL	800-00-0077	
	CAMEROON	7095-0077	www.samsung.com/support
	KENYA	0800 545 545	
	UGANDA	0800 300 300	
	TANZANIA	0800 755 755 / 0685 889 900	
	RWANDA	9999	
	BURUNDI	200	
	DRC	499999	
	SUDAN	1969	



Korrekt affaldsbortskaffelse af dette produkt (elektrisk & elektronisk udstyr)

Mærket på dette produkt, på tilbehør eller i den medfølgende dokumentation betyder, at produktet og elektronisk tilbehør hertil (f.eks. oplader, hovedsæt, USB-ledning) ikke må bortskaffes sammen med almindeligt husholdningsaffald efter endt levetid. For at undgå skadelige miljø- eller sundhedspåvirkninger på grund af ukontrolleret affaldsbortskaffelse skal ovennævnte bortskaffes særskilt fra andet affald og indleveres behørigt til fremme for bæredygtig materiale genvinding.

Forbrugere bedes kontakte forhandleren, hvor de har købt produktet, eller kommunen for oplysning om, hvor og hvordan de kan indlevere ovennævnte med henblik på miljøforsvarlig genvinding.

Virksomheder bedes kontakte leverandøren og læse betingelserne og vilkårene i købekontrakten. Dette produkt og elektronisk tilbehør hertil bør ikke bortskaffes sammen med andet erhvervsaffald.