



WAM7500/WAM7501/WAM6500/WAM6501

Wireless Audio - 360 R7/R6 Portable

Bruksanvisning

föreställ dig möjligheterna

Tack för att du har valt att köpa den här produkten från Samsung.
För att få mer komplett service ska du registrera
produkten på

www.samsung.com/register

Innehåll

KOM IGÅNG

Tillbehör.....	4
Frampanel	5
Bakpanel - WAM6500/WAM6501 ...	7
Standbyläge	7

ANSLUTA TILL WI-FI-NÄTVERKET

Förbereda anslutning	8
Installera appen Samsung Multiroom...	8
Få tillgång till appen Samsung Multiroom.....	8
Ansluta till Wi-Fi	9
Ansluta till Wi-Fi automatiskt (Android/iOS).....	9
Ansluta till Wi-Fi manuellt (Android)	11
Ansluta till Wi-Fi manuellt (iOS)	13
Anslutning med en hubb (medföljer inte)	16
Lägg till en hubb.....	19
Lägg till ytterligare högtalare	20

ANSLUTA MED BLUETOOTH-FUNKTION

Ansluta till Bluetooth-enheter	22
--------------------------------------	----

ANVÄND APPEN SAMSUNG MULTIROOM

En översikt över appen	23
Spela upp musik.....	24
Spela upp en musikfil lagrad på smart-enheten.....	24
Lyssna på musiken via telefonens högtalare.....	25
Lyssna på strömmad musik.....	26
Lyssna på internetradio.....	27
Följa en station.....	28
Ändra förinställningar.....	29
Ansluta TV:n till högtalaren.....	30
Ansluta till TV:n via Bluetooth (TV-ljudanslutning)	30
Ansluta till TV:n via Wi-Fi.....	32
Lyssna på musik från andra enheter i nätverket.....	32
Använda uppspelningsmenyn	33
Justera equalisern och DRC.....	34
Hantera en kö	35
Hantera en spellista.....	37

Använd Inställningsmenyn	40
Lägg till högtalare	40
Guide	41
Tjänster	41
Högtalarläge	42
Enhetsinställningar	42
Klocka	45
Support	47
Information	47

ANSLUTA FLERA PRODUKTER

Ställa in grupper	48
Ställa in läge för surroundljud	50

ANVÄNDA ÖVRIGA FUNKTIONER

Spela upp medieinnehåll som finns lagrat i en dator	52
Samsung Link	52
Wireless Audio – Multiroom for Desktop	53

BILAGA

Felsökning	55
Licensmeddelande för Open Source	57
Licenser	57
Specifikationer	58
Meddelande om regelefterlevnad ..	60
Varning	60
VAR FÖRSIKTIG	60
VAR FÖRSIKTIG	60
Kablage för huvudström (endast Storbritannien)	61
Viktiga säkerhetsinstruktioner	61
Säkerhetsföreskrifter	62
Föreskrifter om strömförsörjning	62
Installationsanvisningar	63
Användningsföreskrifter	63
Rengöringsföreskrifter	64
Tilläggsinformation	64
Om nätverksanslutningen	64
Kompatibla enheter	65
Upphovsrätt	65

Kom igång

Tillbehör

Bekräfta att du har medföljande tillbehör nedan.

- WAM7500/WAM7501

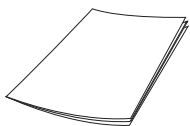

Snabbstartguide

- WAM6500/WAM6501





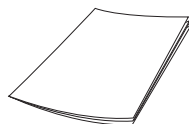



Strömadapter

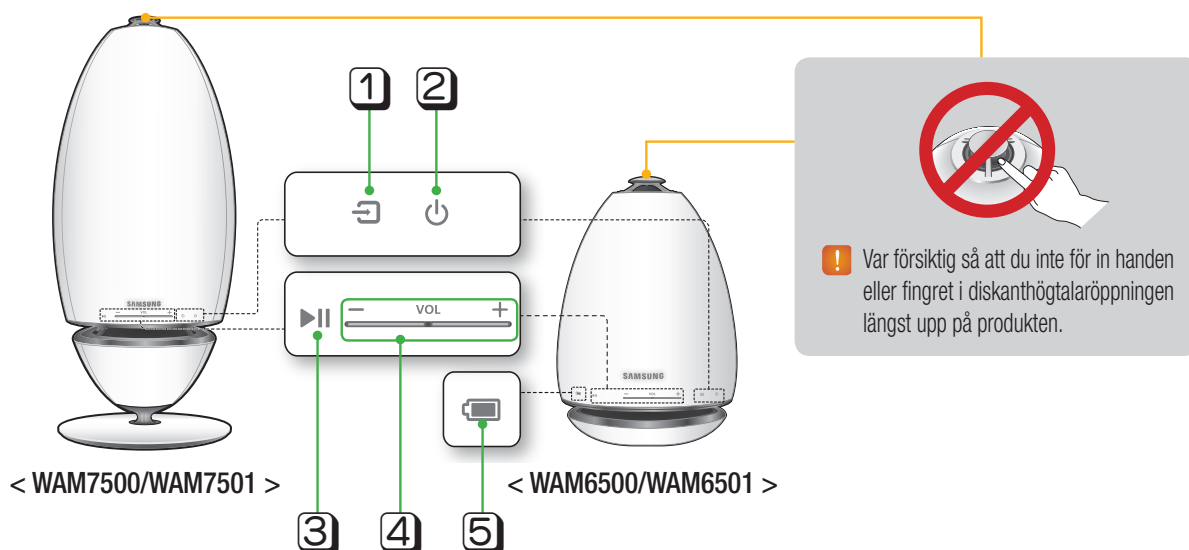

Snabbstartguide

Frampanel



1	Knappen Källa ()	Tryck på den här knappen för att växla till TV SoundConnect eller Bluetooth. Håll den här knappen intryckt i mer än 5 sekunder för att söka TV SoundConnect igen.
2	Knappen Standby ()	Tryck på den här knappen för att växla till standbyläget (där produkten stänger av grundfunktionerna och bibehåller endast Wi-Fi-anslutningarna).  Om du håller den här knappen intryckt i 5 sekunder stängs produkten av. (Endast WAM7500 och WAM7501)
3	Knappen Spela upp/ Pausa ()	Tryck på den här knappen för att spela upp eller pausa uppspelningen. Ljudet tystas när TV-ljudanslutningsfunktionen är på.
4	Knappen Volymkontroll ()	Kontrollerar volymnivån. Tryck på + för att öka volymnivån och på - för att minska volymnivån. Tryck på och håll in både + och - samtidigt i 5 sekunder för att nollställa produkten.





Batteristatus () (endast WAM6500 och WAM6501)

Du kan kontrollera produktens batteristatus via LED-indikatorn under batteriikonen.





LED-indikator på batteriet när strömadaptern är ansluten.	LED-indikator på batteriet när strömadaptern inte är ansluten.
<ul style="list-style-type: none"> • Röd LED: Laddar • LED AV: Fulladdad • Blinkar snabbt med rött sken: Laddar inte 	<ul style="list-style-type: none"> • Grön LED: 10 % till 100 % av laddningen återstår • Blinkar långsamt med rött sken: 0–10 % återstår <ul style="list-style-type: none"> - Långsamt blinkande med rött sken innebär att batteriet behöver laddas. Anslut strömadaptern. - När batteriet är fulladdat är uppspelningstiden max. 6 timmar. (Uppspelningstiden kan variera beroende på musikkälla, volym, batteristatus o.s.v.) - Ljudvolymen kan sänkas och produkten kan stängas av automatiskt när batterinivån är låg.

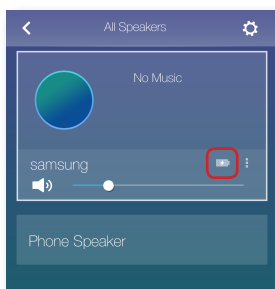

ANMÄRKNINGAR

- ✓  +  **Lägg till högtalare** : Tryck på och håll in båda knapparna samtidigt i 5 sekunder för att använda funktionen **Lägg till högtalare**.
- ✓  +  **Wi-Fi-inställningar** : Håll båda knapparna intryckta i 5 sekunder när du ansluter den här produkten till nätverket med hjälp av metoden **Wi-Fi-inställningar**.
 - Följ instruktionerna i appen på din smart-enhet för mer information.
- ✓ Du kan kontrollera produktens batteristatus i appen. (endast WAM6500 och WAM6501)



Hela ikonen blinkar. (blinkar)	Mindre än 10 % av batteriladdningen återstår.
	
	Laddar.
	Om volymen är 25 eller högre. <ul style="list-style-type: none"> - Laddar inte. Sänk volymen till under 25 för att ladda.
Hela ikonen blinkar. (blinkar)	Onormal laddning. <ul style="list-style-type: none"> - Försök ladda produkten inom laddningstemperaturintervallet (5 °C–35 °C).
	

- ✓ 1 pinne representerar cirka 30 % av batteritiden. 3 pinnar representerar hela batteritiden. (endast WAM6500 och WAM6501)
(Visningen av återstående batteriladdning kan variera beroende på ljudkälla och volym.)

Bakpanel - WAM6500/WAM6501

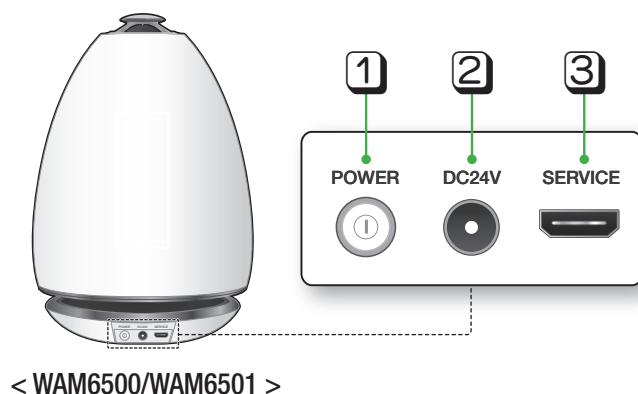

< WAM6500/WAM6501 >

1	POWER	Slå på eller stäng av produkten genom att hålla den här knappen intryckt i mer än 2 sekunder.
2	DC 24V	Anslutningen för produktens strömadapter.  Laddningen stoppas om volymen når 25 eller högre. (Maximal volymnivå för den här produkten är 30.)
3	SERVICE	Endast för service. Gör att tekniker kan uppdatera produktens firmware.

Standbyläge

■ I Wi-Fi-/ Bluetooth- / TV SoundConnect-läge

- Produkten växlar till standbyläge om ingen aktivitet sker (musik spelas upp, knappar används, appen används) under 15 minuter.



ANMÄRKNINGAR

- ✓ När musik spelas upp i lägena Wi-Fi, Bluetooth eller TV SoundConnect växlar inte produkten till standbyläget.
- ✓ Modellerna WAM6500 och WAM6501 använder batteriström om strömadaptern kopplas bort och standbyläget aktiveras.
(Du kan minska batteriförbrukningen genom att trycka på knappen  **POWER** på produktens baksida och stänga av produkten.)

Ansluta till Wi-Fi-nätverket

Förbereda anslutning





- 1 Krav: Trådlös router, smart-enhet
- 2 Den trådlösa routern bör kopplas upp till internet.
- 3 Smart-enheten bör kopplas upp till routern via en Wi-Fi-anslutning.

Installera appen Samsung Multiroom

För att använda produkten måste du ladda ner och sedan installera appen **Samsung Multiroom**. Du kommer åt appen på Google Play eller App Store.

Med appen **Samsung Multiroom** installerad kan du genom produkten spela musik som är lagrad i din smart-enhet, från anslutna enheter och andra innehållsleverantörer, och från radiostationer på internet.

Android	iOS
Marknadsundersökning : Samsung Multiroom 	Marknadsundersökning : Samsung Multiroom 

Få tillgång till appen Samsung Multiroom

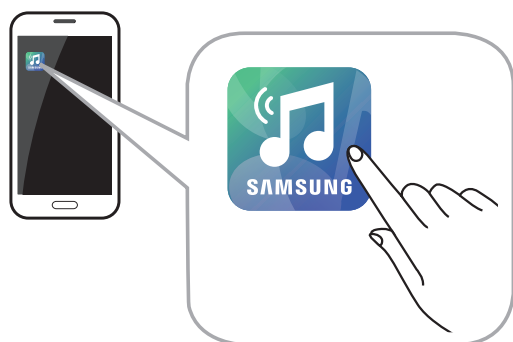

OBS!

- ✓ Stäng ner **Samsung Multiroom**-appen när högtalaren inte används eftersom batteriet på din smarta enhet kan förbrukas snabbt om appen körs.

Ansluta till Wi-Fi

■ Ansluta till Wi-Fi automatiskt (Android/iOS)

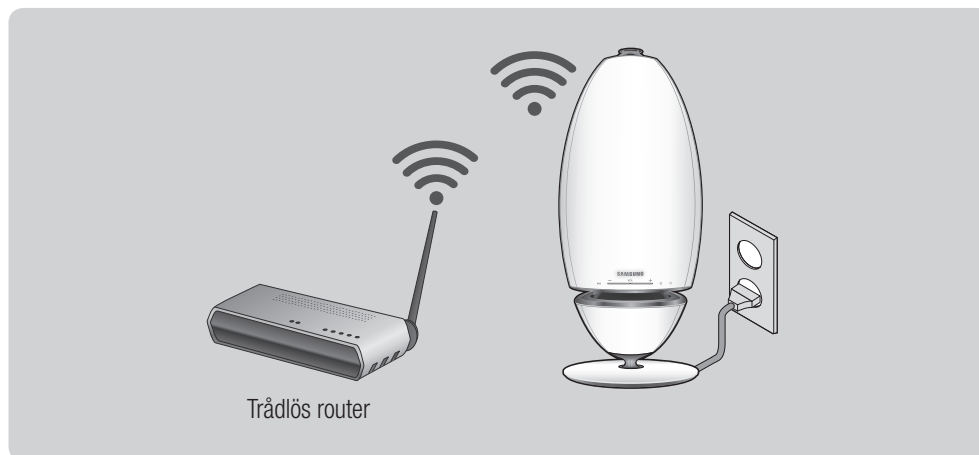

- 1 Koppla in produkten i ett eluttag.
- 2 På din smart-enhet väljer du appen **Samsung Multiroom**.
- 3 Du kan köra **Självstudie** om du vill och sedan trycka på **Klart**.
- 4 Tryck på **Anslut nu**.
 - Den söker efter enheter som är tillgängliga för hoppning.

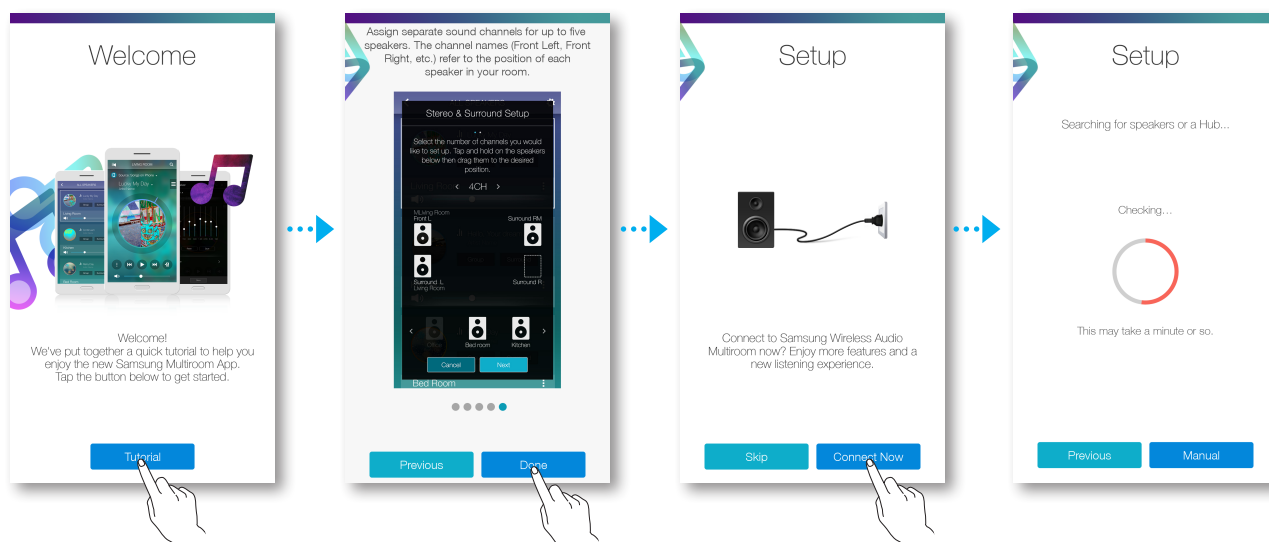

- 5 När en tillgänglig enhet hittas försöker den ansluta till det trådlösa nätverket. Om nätverket är skyddat visas lösenordsprompten på smart-enhetens skärm. Använd tangentbordet på skärmen för att ange lösenordet.
- Beroende på nätverksmiljön är det möjligt att produkten(-erna) inte ansluts automatiskt. I så fall väljer du **Manuellt** och fortsätter med stegen angivna på sidorna 11–15. [Klicka här.](#)
- 6 Tryck på **Klart**.
- Anslutningen slutförs.

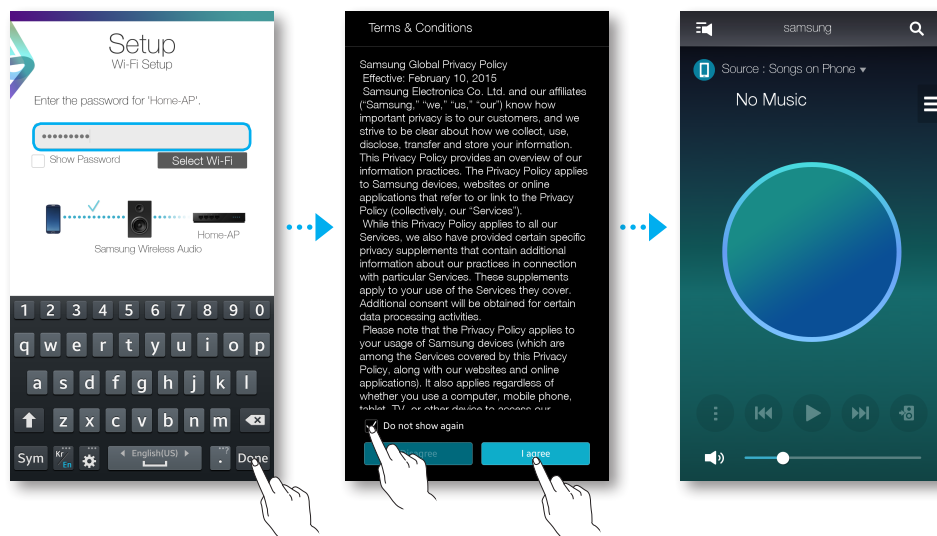

ANMÄRKNINGAR

- ✓ Använd ett lösenord för att ansluta till ditt trådlösa nätverk på ett säkert sätt.
 - För att ansluta till ditt trådlösa hem- eller jobbnätverk kan du kontakta din tjänsteleverantör eller nätverksadministratören.
- ✓ Om produkten inte lyckas ansluta till ett nätverk eller om nätverksanslutningen inte fungerar normalt, ska du placera produkten närmre hubben eller routern och försöka igen.
- ✓ Avståndet mellan enheterna eller hinder och störningar från andra trådlösa enheter kan påverka kommunikationen mellan produkten och nätverket.
- ✓ Denna produkt kan hittas av en del andra Wi-Fi-enheter. Men de tillåts inte att ansluta till denna produkt.
- ✓ När Wi-Fi-anslutningen väl är upprättad, bevaras den tills den trådlösa routern byts ut eller tills nätverksinställningarna ändras.

■ Ansluta till Wi-Fi manuellt (Android)

Beroende på nätverksmiljön är det möjligt att produkten(-erna) inte ansluts automatiskt. I så fall kan du ställa in produkten manuellt för att ansluta till nätverket.

- 1 Om den automatiska inställningen misslyckas, väljer du **Manuellt**.

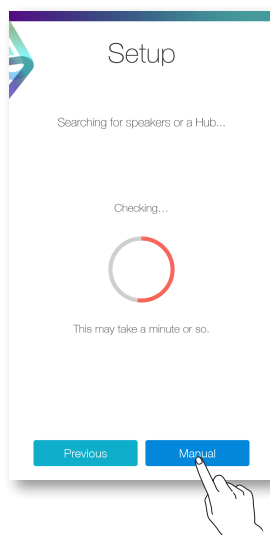

- 2 Tryck på och håll in båda knapparna ► **Spela upp/Pausa** och **Standby** samtidigt i mer än 5 sekunder för att konfigurera **Wi-Fi-inställningar**.
 - Produkten kan vänta i 2 minuter i standby-läget till Wi-Fi-anslutningen upprättas.

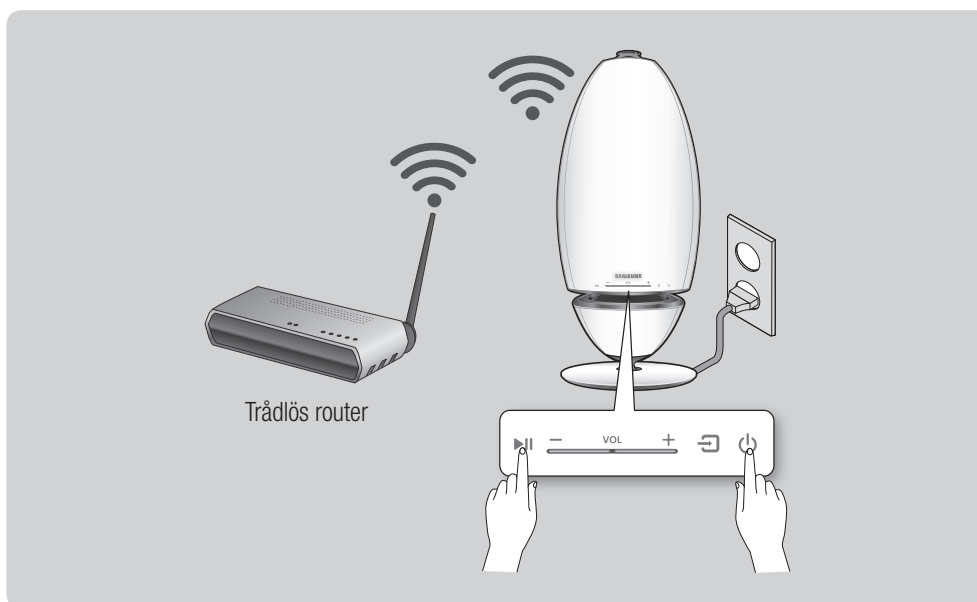

3 Tryck på **Nästa** på smart-enheten.

- Den söker efter enheter som är tillgängliga för hoppning.

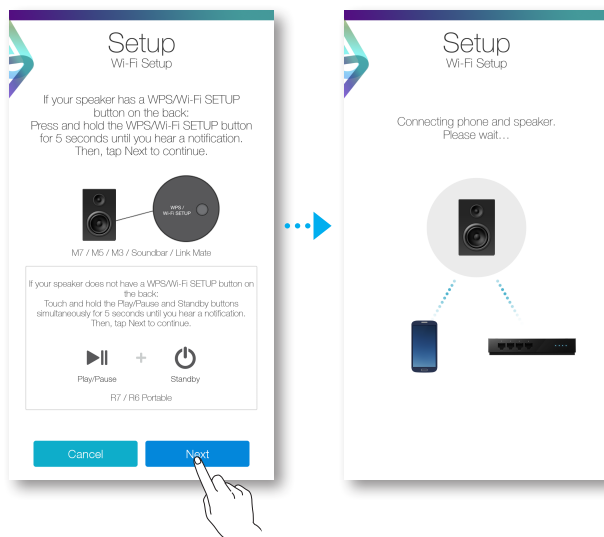

4 När en tillgänglig enhet hittas försöker produkten ansluta till den nyfunna smart-enheten först och sedan till det trådlösa nätverket.

Om nätverket är skyddat visas lösenordsprompten på smart-enhetens skärm. Använd tangentbordet på skärmen för att ange lösenordet.

5 Tryck på **Klart**.

- Anslutningen slutförs.



■ Ansluta till Wi-Fi manuellt (iOS)

- 1 Om den automatiska inställningen misslyckas, väljer du **Manuellt**.

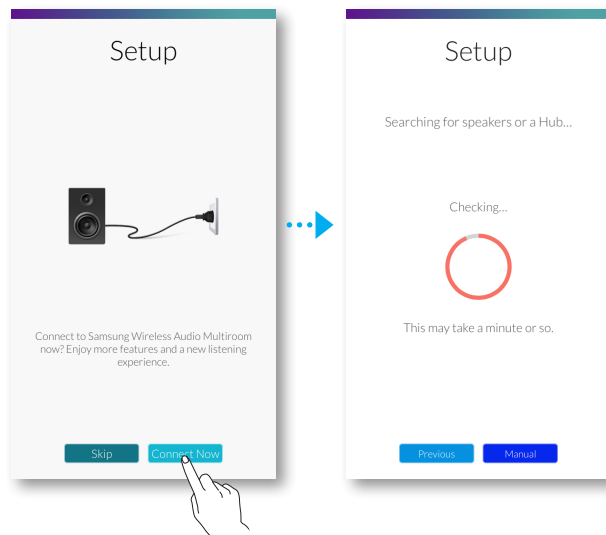

- 2 Tryck på och håll in båda knapparna ►|| **Spela upp/Pausa** och **Standby** samtidigt i mer än 5 sekunder för att konfigurera **Wi-Fi-inställningar**.

- R7/R6 kan vänta i 2 minuter i standby-läget till Wi-Fi-anslutningen upprättas.

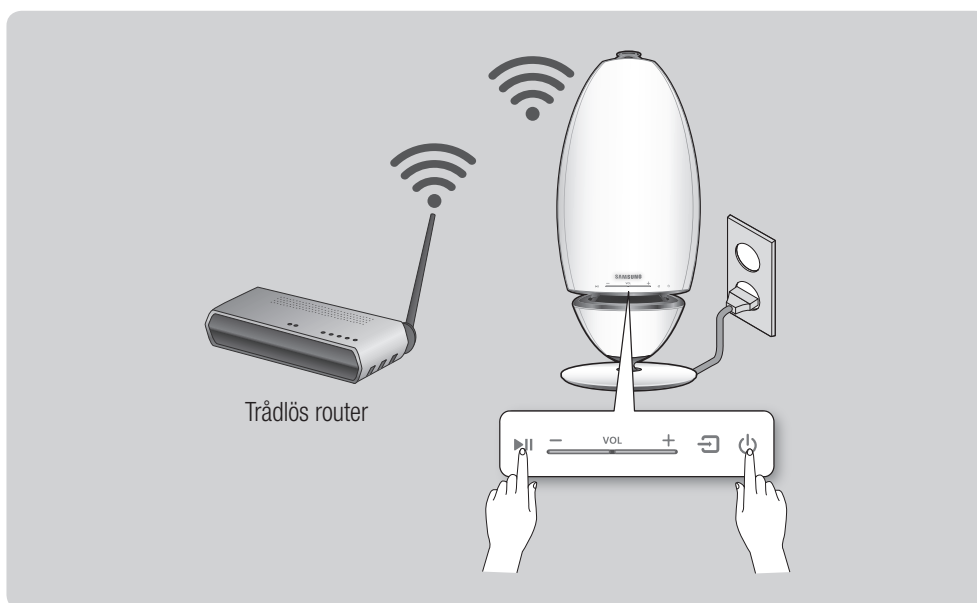

3 Tryck på **Nästa** på smart-enheten.

- Den söker efter enheter som är tillgängliga för hoppning.

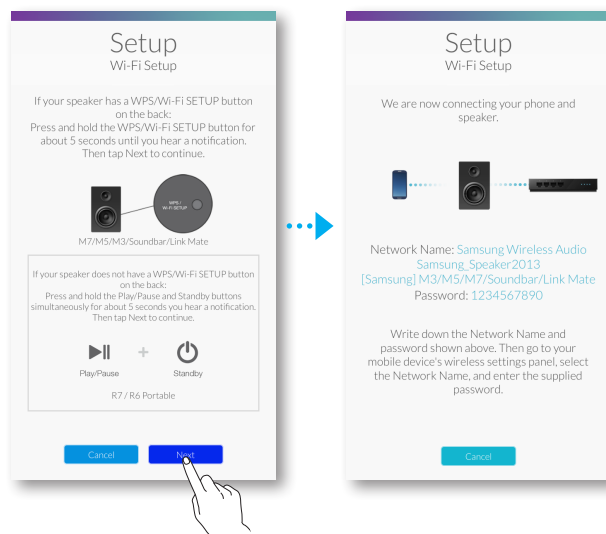

4 Gå till **Inställningar** → **Wi-Fi** i iOS och välj sedan **Samsung Wireless Audio**.

5 Anslut smart-enheten till R7/R6 genom att ange ditt lösenord med tangentbordet som visas.

- Standardlösenordet är **1234567890**.
- R7/R6 och smart-enheten är anslutna till varandra.

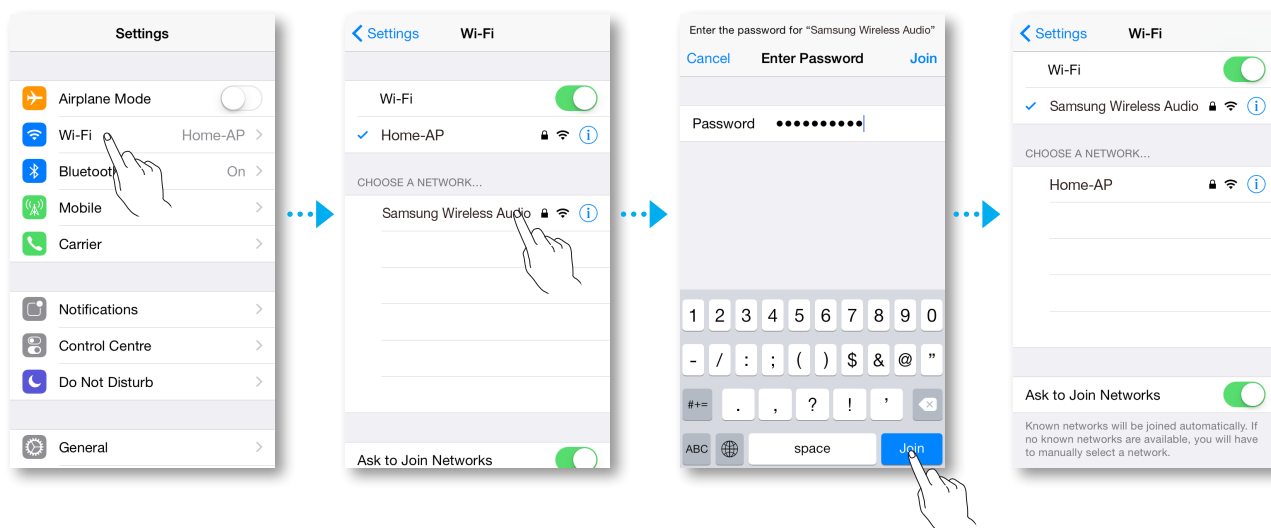

- 6 Gå tillbaka till appen **Samsung Multiroom**.
- 7 Välj **Nästa**.
- 8 Välj önskat nätverk för R7/R6-anslutningen från listan med trådlösa nätverk.
- 9 Om nätverket är skyddat visas lösenordsprompten på smart-enhetens skärm. Använd tangentbordet på skärmen för att ange lösenordet.
 - När du angett lösenordet ansluter R7/R6 till nätverket.

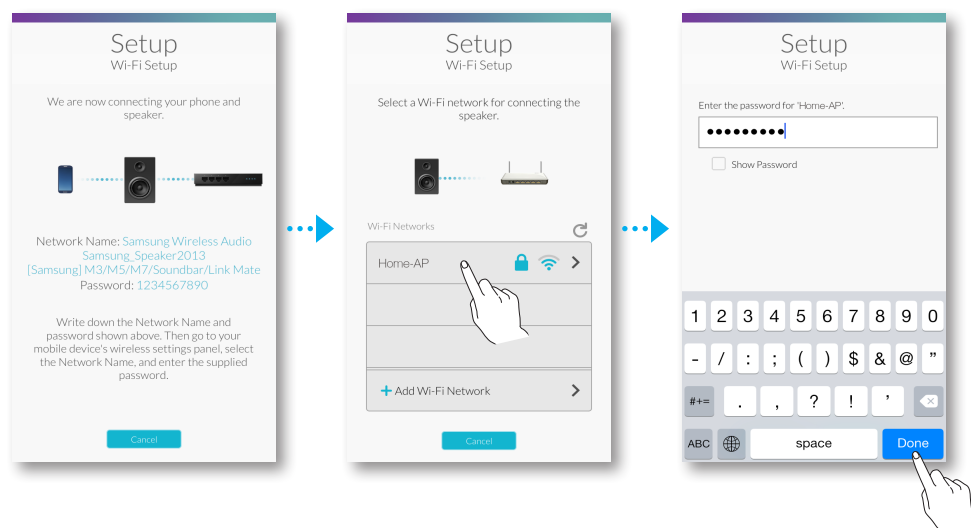

- 10 Gå till **Inställningar** → **Wi-Fi** i iOS och välj sedan nätverket som R7/R6 är ansluten till. (R7/R6 och smart-enheten måste vara anslutna till samma trådlösa router.)
 - Smart-enheten ansluter till nätverket.
- 11 När R7/R6 har upprättat anslutningen trycker du på **Nästa**.
- 12 Gå tillbaka till appen **Samsung Multiroom**.
 - Alla nätverksanslutningar är klara.

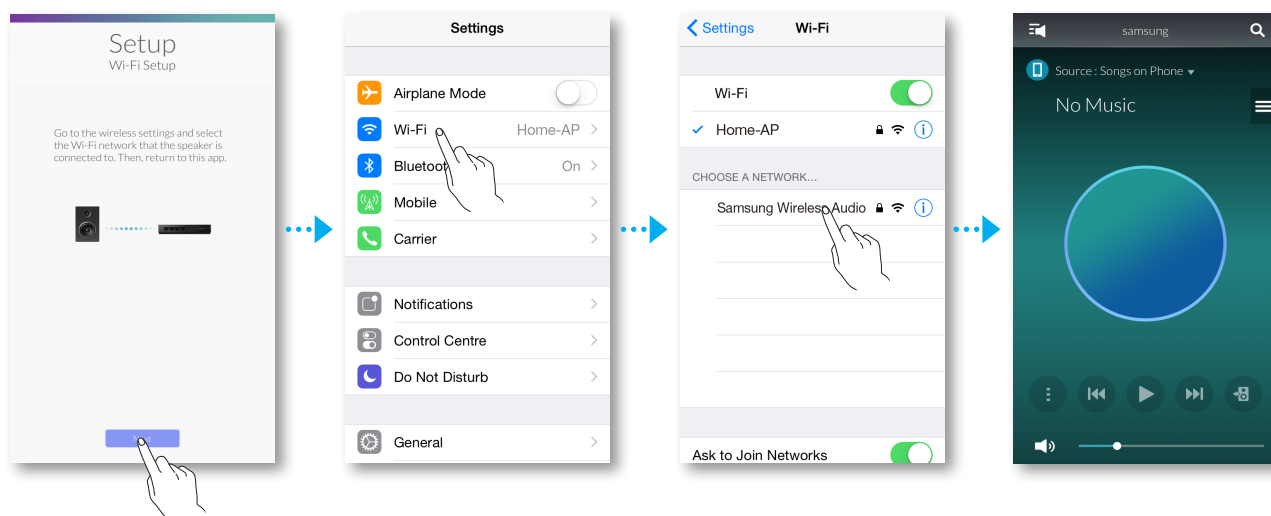

Anslutning med en hubb (medföljer inte)

- Om produkten inte lyckas ansluta till ditt nätverk eller om nätverksanslutningen inte fungerar korrekt, ska du placera produkten närmre hubben eller routern och försöka igen.
- Produkten är en trådlös nätverksenhet. Dess kommunikation med ditt nätverk kan få avbrott på grund av avståndet mellan sig och andra enheter i nätverket, hinder, eller störningar från andra trådlösa enheter.

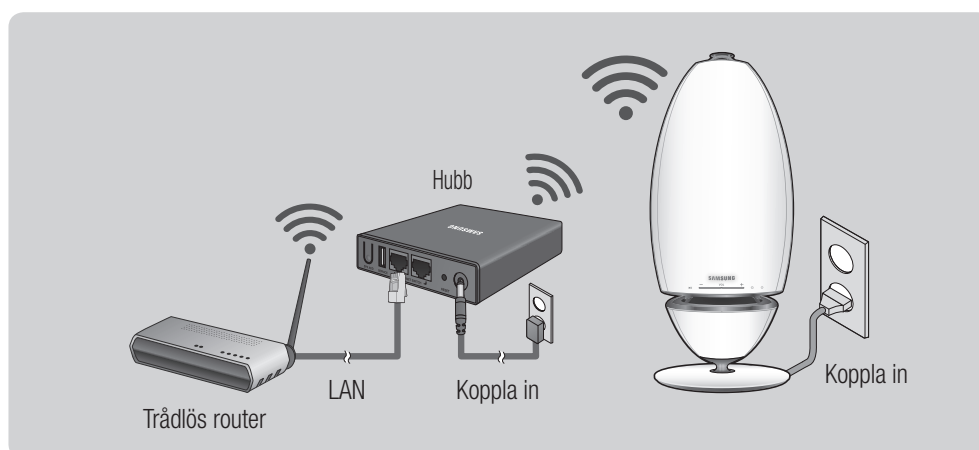



- 1 Anslut en nätverkskabel till routern och **ETHERNET SWITCH** på hubbens baksida.



OBS!

- ✓ Du kan ansluta nätverkskabeln till valfri **ETHERNET SWITCH**-port på hubben.

- 2 Fäst hubbens strömsladd till strömporten på hubbens baksida, och koppla sedan in strömsladden i ett eluttag.
- 3 Strömindikatorn () och HUB-indikatorn () på hubbens framsida tänds. När hoppningsindikatorn () börjar blinka ansluter du produkten(-erna) till ett eluttag. LED-indikatorn på produkten börjar blinka. Om hubbens hoppningsindikator inte blinkar trycker du på knappen **SPK ADD** på hubbens baksida.







OBS!

- ✓ Om du lägger till fler produkter ska du ansluta alla produkter till eluttag. Om du inte ansluter alla produkterna, se sidorna 20–21. [Klicka här.](#)

- 4 Vänta tills LED-indikatorn på produkten slutar blinka. Om produktens LED-indikator börjar lysa blått är hoppningen slutförd. Produkten kan även pipa.



ANMÄRKNINGAR

- ✓ Placera varje produkt minst 50 cm från hubben när du ansluter dem till hubben.
 - ✓ Din smart-enhet kan inte ansluta till produkten eller hubben om det inte finns någon trådlös router.
 - ✓ För att bekräfta att du har en fungerande anslutning bör du kontrollera indikatorn för hoppning på hubbens framsida.
 - När du slår på hubben för första gången startar en 20 minuter lång hoppningsperiod. Hoppningsindikatorn () blinkar under dessa 20 minuter eller tills hoppningen är klar. När du trycker på knappen **SPK ADD** för att para ihop ytterligare produkter, kommer hoppningen ta 10 minuter. Indikatorn för hoppning () blinkar under de 10 minuterna eller tills hoppningen är klar. Sätt igång den produkt du vill para ihop medan indikatorn för hoppning blinkar.
 - Om hoppningsläget är avstängd startar du hoppningsläget igen genom att trycka på knappen **SPK ADD** på hubbens baksida och startar om produkten, eller genom att trycka på och hålla in båda knapparna  **Källa** och  **Standby** samtidigt i mer än 5 sekunder.
 - ✓ För att få en fungerande anslutning ska du ansluta hubben till din router innan du sätter igång produkten.
 - Att ansluta produkten till hubben kan ta ett par minuter.
 - Ett kortvarigt ljud kommer att höras när anslutningen är upprättad.
- 5 Anslut din smart-enhet till ditt Wi-Fi-nätverk. (Hubben och smart-enheten bör anslutas till samma router.)

- 6 Ladda ner appen **Samsung Multiroom** från Google Play eller App Store.
- 7 På din smart-enhet väljer du appen **Samsung Multiroom**. Installationen börjar.

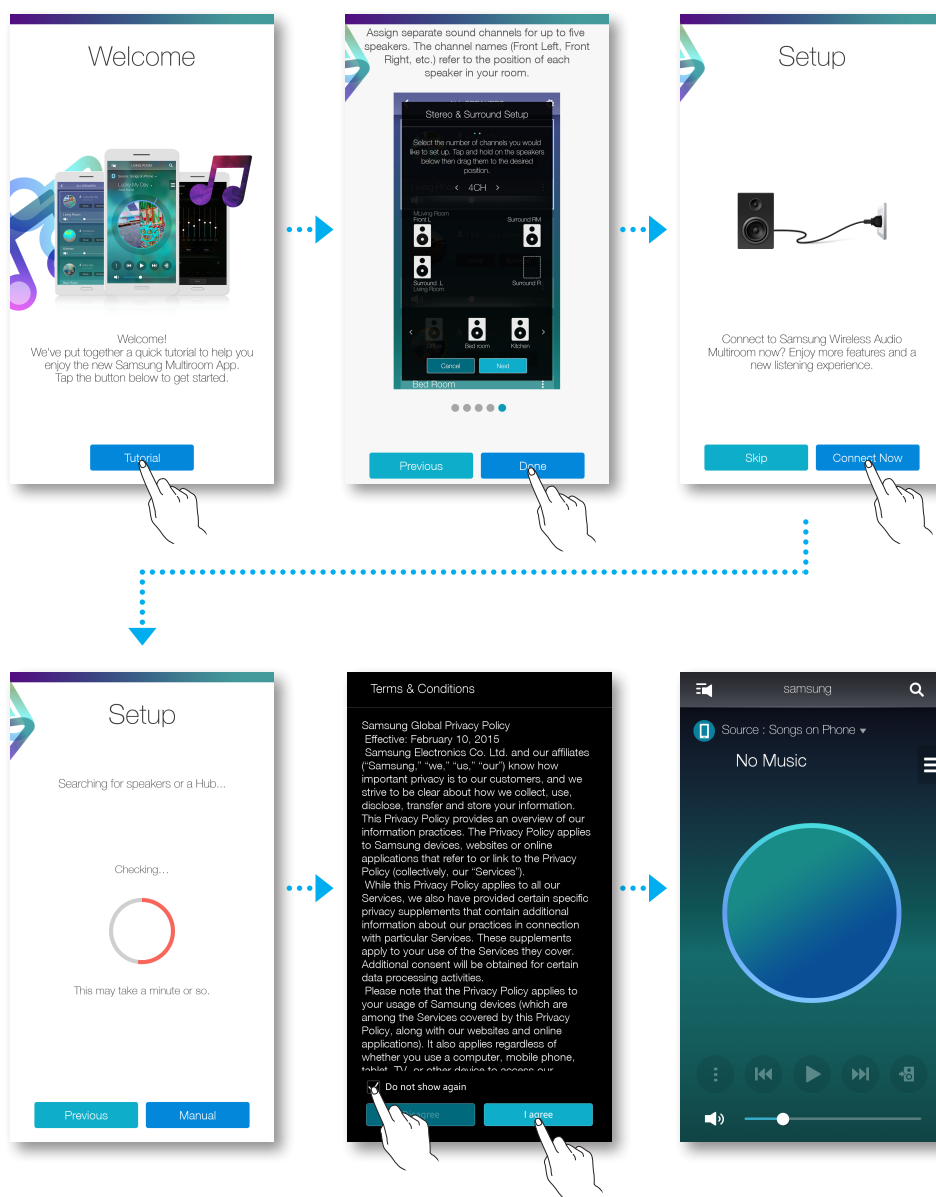

- 8 Om den automatiska installationen misslyckas ska du köra appen igen.

Lägg till en hubb

En produkt och en hubb kanske inte lyckas paras ihop om produkten och hubben är för långt ifrån varandra, eller om de befinner sig på olika våningar.

I så fall kan du länka ihop två hubbar genom att ställa in den andra hubben på upprepningsläge. Den övriga hubben förstärker signalen och gör att du kan para ihop produkten med den hubb som är närmst.

- 1 Ställ in den hubb som är ansluten till den trådlösa routern till hoppningsläge genom att trycka på knappen **SPK ADD** i 1 sekund.
- 2 Koppla in den nya hubben som du använder som skarv, och tryck på dess knapp **SPK ADD** i 10 sekunder.
- 3 LED-indikatorerna på den hubb som precis har lagts till stängs av och sätts på, och hubben byter till upprepningsläge.
- 4 När anslutningen mellan de två hubbarna har upprättats slutar indikatorn () på den tillagda hubben att blinka.



ANMÄRKNINGAR

- ✓ Om din smart-enhet inte är ansluten till den trådlösa routern via en Wi-Fi-anslutning, kommer inte produkten att visas på appen **Samsung Multiroom**.
- ✓ Placera den hubb som är i upprepningsläge på en lämplig plats mellan produkten och den hubb som är ansluten till den trådlösa routern.
- ✓ Det går endast att sätta en hubb i upprepningsläge.

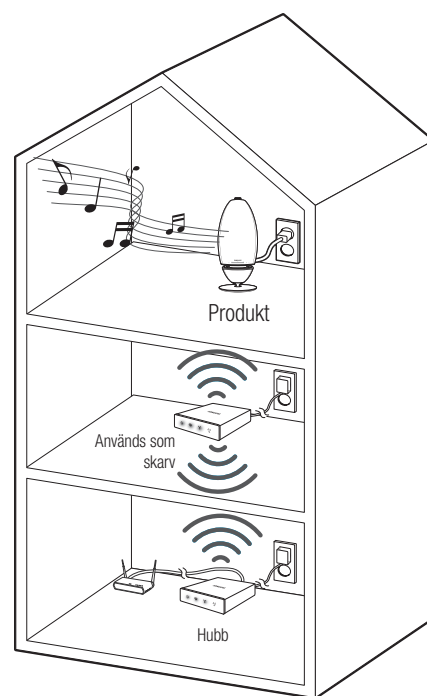

Placera om produkten

Se tabellen nedan när du omplacerar produkten.

Hubb	Trådlös router	Om du vill ansluta produkten till den aktuella trådlösa routern.	Om du vill ansluta produkten till en annan trådlös router.
	Hubb		
Utan hubb		Stäng av produkten, omplacera den och sätt sedan igång den.	Stäng av produkten, omplacera den och upprätta sedan en ny anslutning enligt beskrivningar i installationsanvisningarna på sidorna 9–15. Klicka här.
Med hubb			Anslut en nätverkskabel mellan hubben och den nya trådlösa routern, slå på hubben och slå sedan på produkten.

Lägg till ytterligare högtalare

Använd funktionen Lägg till högtalare för att lägga till ytterligare högtalare till en existerande högtalaranslutning.

- 1 Strömsladden för högtalaren du vill lägga till ansluter du till ett eluttag.
 - Om du ansluter högtalarens strömsladd till ett eluttag, växlar Wi-Fi automatiskt till standby-läge.
 - Högtalaren kan vänta i 2 minuter i standby-läget till Wi-Fi-anslutningen upprättas.
- 2 Kör appen **Samsung Multiroom** på din smart-enhet.
- 3 Tryck på  för att visa listan med alla högtalare.
- 4 Tryck på .
- 5 Tryck på **Lägg till högtalare**.

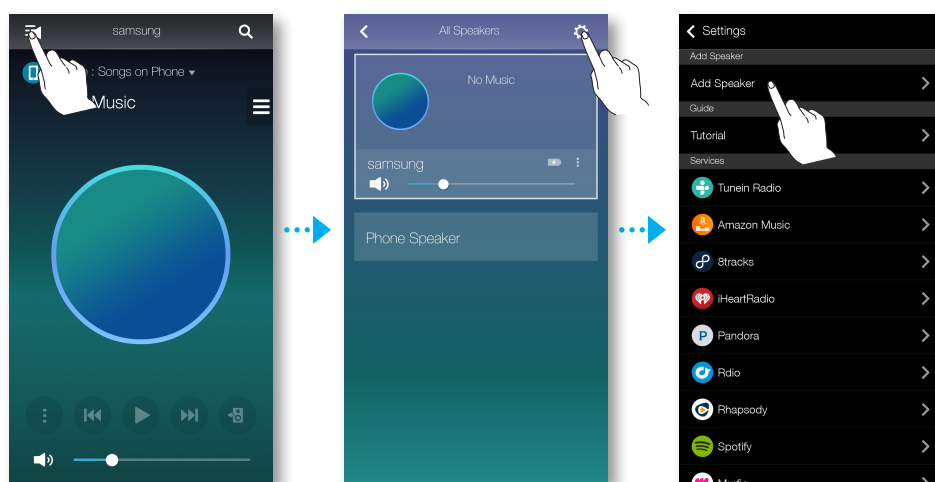

- 6 När en tillgänglig enhet hittas försöker den ansluta till det trådlösa nätverket. Om nätverket är skyddat visas lösenordsprompten på smart-enhetens skärm. Använd tangentbordet på skärmen för att ange lösenordet.
 - Beroende på nätverksmiljön är det möjligt att högtalaren(-arna) inte ansluts automatiskt. Se sidorna 11–12 [Klicka här.](#) för Android eller sidorna 13–15 [Klicka här.](#) för iOS om hur du fortsätter i sådana fall.

7 Den nya högtalaren har lagts till.

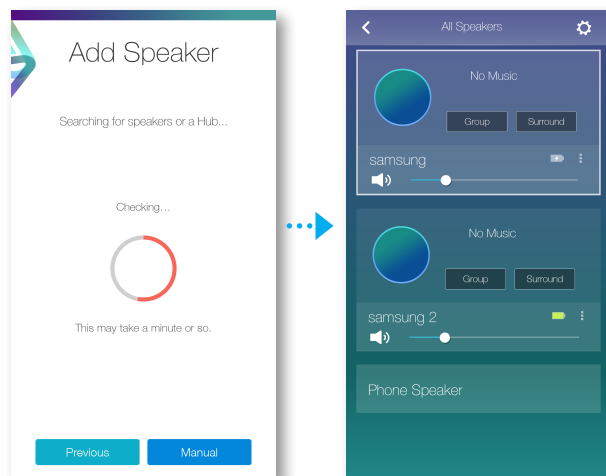

Ansluta med Bluetooth-funktion

Ansluta till Bluetooth-enheter

Du kan ansluta produkten till en Bluetooth-enhet för att njuta av musiken som är lagrad i din Bluetooth-enhet.

- 1 Slå på högtalaren och tryck sedan på knappen  **Källa** på dess övre panel.
- 2 Slå på Bluetooth-funktionen på din smart-enhet och välj sedan **Sök**.
- 3 Välj **[Samsung] R7** eller **[Samsung] R6 Portable**.
Bluetooth-anslutningen mellan smart-enheten och produkten är klar.



ANMÄRKNINGAR

- ✓ En Bluetooth-enhet kan orsaka ljud eller tekniskt fel, beroende på användning, i följande fall:
 - En del av kroppen är i kontakt med Bluetooth-enhetens eller produktens mottagande/sändande system.
 - Elektrisk variation på grund av hinder i form av vägg, hörn eller företagspartition.
 - Vid exponering för elektrisk störning från enheter inom samma frekvensband, som exempelvis medicinsk utrustning, mikrovågsugnar och trådlöst nätverk.
- ✓ Para ihop produkten med Bluetooth-enheten med ett kort avstånd.
- ✓ I Bluetooth-anslutningsläge kan Bluetooth-anslutningen stängas av om avståndet mellan produkten och Bluetooth-enheten överskrider 10 m. Även inom intervallet kan ljudkvaliteten försämrats av hinder, såsom väggar eller dörrar.
- ✓ Produkten kan orsaka elektriska störningar under användning.
- ✓ Produkten stöder SBC-data (44,1 kHz, 48 kHz).
- ✓ AVRCP-funktionen stöds inte.
- ✓ Anslut endast till en Bluetooth-enhet som stöder A2DP-funktionen (AV).
- ✓ Du kan inte ansluta till en Bluetooth-enhet som endast stöder HF-funktionen (handsfree).
- ✓ Endast en Bluetooth-enhet kan paras ihop i taget.
- ✓ Om du kopplar ur produkten avslutas Bluetooth-anslutningen. För att återupprätta anslutningen kopplar du in produkten i ett eluttag och ställer sedan in Bluetooth-anslutningen igen.

Använd appen Samsung Multiroom

En översikt över appen

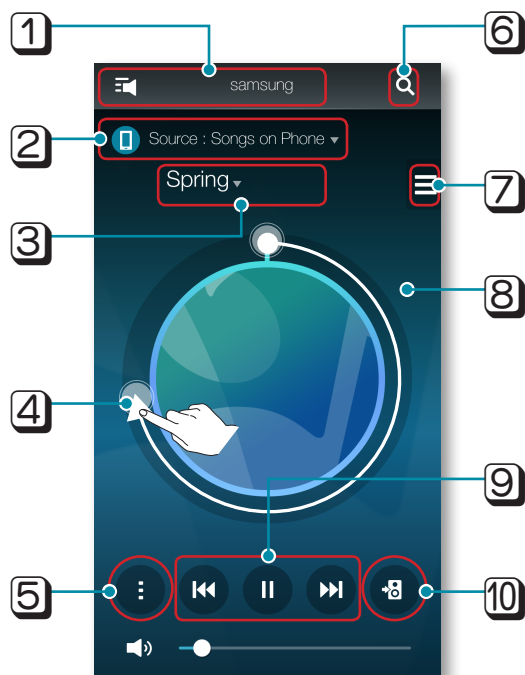

1	Visa hela listan över anslutna produkter för att antingen ändra eller konfigurera.
2	Ändra ljudkälla.
3	Visa kön eller redigera spellistan.
4	Dra ratten runt för att välja musik från kön. Släpp ratten för att spela upp musiken. - Du kan välja ett spår genom att vrida på rattens insida.
5	Uppspelningsmeny
6	Ange ett nyckelord för att söka efter önskad musik.
7	Ändra till en annan låt från nuvarande källa.
8	Om du rör lätt vid utsidan av ratten på skärmen kan du gå till skärmen med uppspelningslistan och kontrollera total uppspelningstid för alla spår.
9	Spela upp, pausa eller föregående/nästa låt
10	Om du endast vill ändra produkten för den musik som spelas upp just nu.

Spela upp musik

■ Spela upp en musikfil lagrad på smart-enheten

- 1 Tryck på **Källa**.
- 2 Välj **Låtar på Telefonen** (filer lagrade på smart-enheten).
- 3 Tryck på  och välj sedan önskad kategori.
 - **Låtar** : Visar alla musikfiler efter namn.
 - **Album** : Visar alla musikfiler efter album.
 - **Artister** : Visar alla musikfiler efter artist.
 - **Genrer** : Visar alla musikfiler efter genre.
 - **Mappar** : Visar alla musikfiler efter lagringsmapp.
 - **Spellistor** : Visar alla musikfiler efter spellista.
 - **Favoriter** : Visar alla musikfiler markerade som favoriter.
- 4 Först väljer du en kategori och sedan söker du och väljer önskad musik.

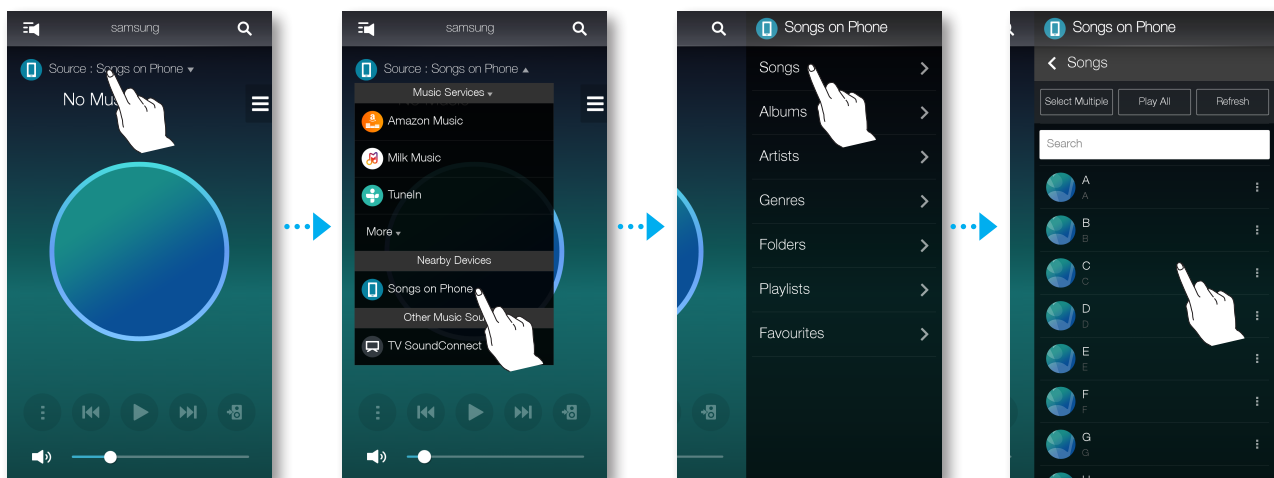

■ Lyssna på musiken via telefonens högtalare

- 1 Tryck på  på startskärmen och välj sedan **Telefonhögtalare**.

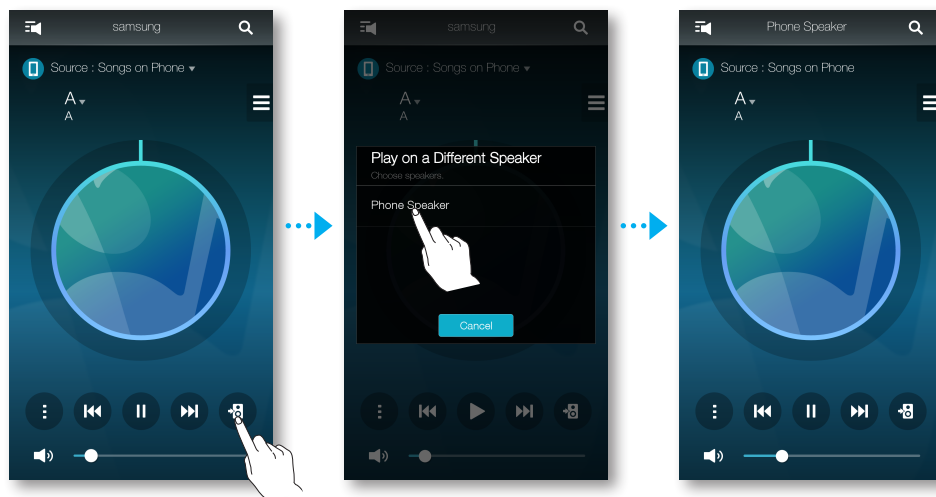

eller

- 1-1 Välj **Telefonhögtalare** i listan över **Alla högtalare**.

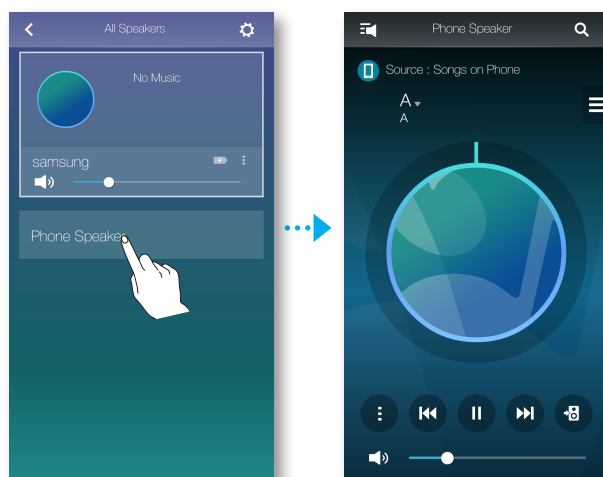

- 2 Du kan lyssna på musik som finns lagrad i din mobiltelefon via din **Telefonhögtalare**.



ANMÄRKNINGAR

- ✓ Om ingen Wi-Fi-anslutning har upprättats kan du lyssna på musik via din **Telefonhögtalare**.
- ✓ Du kan lyssna på endast den musik som finns lagrad i din mobiltelefon via din **Telefonhögtalare**.

■ Lyssna på strömmad musik

Du kan välja önskad innehållstjänst för att lyssna på musik.

- 1 Tryck på **Källa**.
- 2 Välj **Mer**.
Hela listan över **Musiktjänster** visas.
- 3 Från **Musiktjänster** väljer du önskad tjänst.

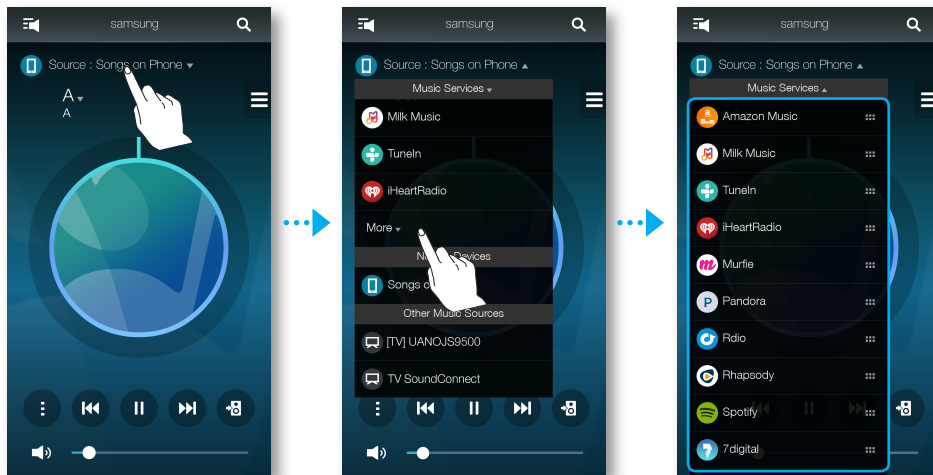

- 4 Dra  för att byta ordning på visade musiktjänster.

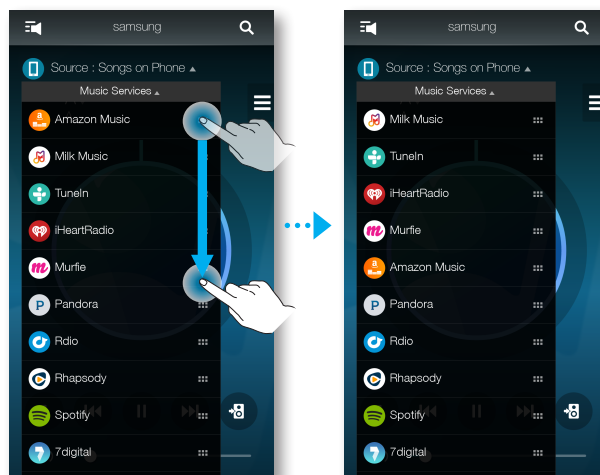

ANMÄRKNINGAR

- ✓ Beroende på din region eller tillverkare kan det innehåll som stöds variera.
- ✓ En del musiktjänster kräver eventuellt att du blir medlem eller loggar in.
- ✓ Du kan inte prenumerera på en tjänst med din smart-enhet.
För att använda en betaltjänst prenumererar du först på tjänsten genom din dator.
- ✓ Vissa Tunein-radiokanaler kan vara begränsade beroende på deras webbplatspolicy.

Lyssna på internetradio

- 1 Tryck på **Källa**.
- 2 Välj **TuneIn**.
- 3 Välj önskad kategori.
 - **Following** : Visar listan med stationer tillagda på den förinställda listan eller markerade som sådana du följer. Som standard visas 3 radiostationer i den förinställda listan.
 - **Bläddra** : Visar alla radiostationer på internet som stöds.
 - **Sök** : Tillåter dig att söka efter en önskad internetradiostation genom att skriva med tangentbordet.

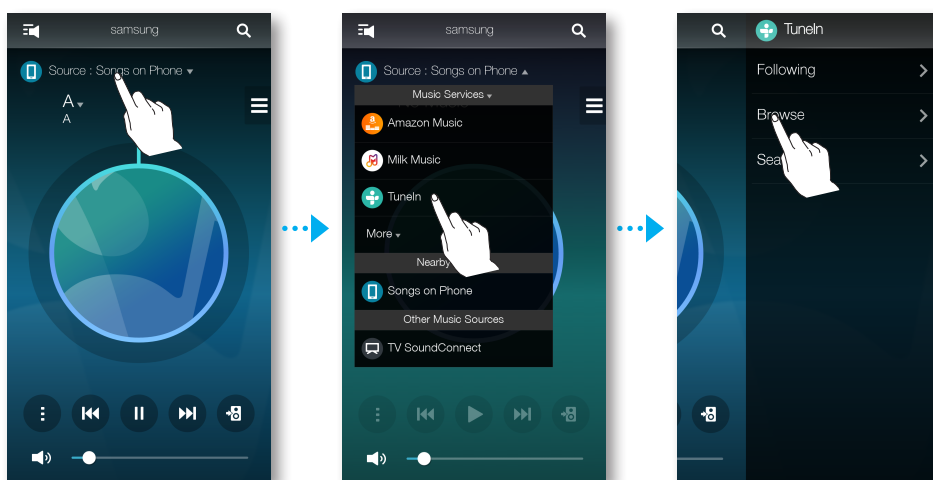

- 4 Leta upp och välj en station.

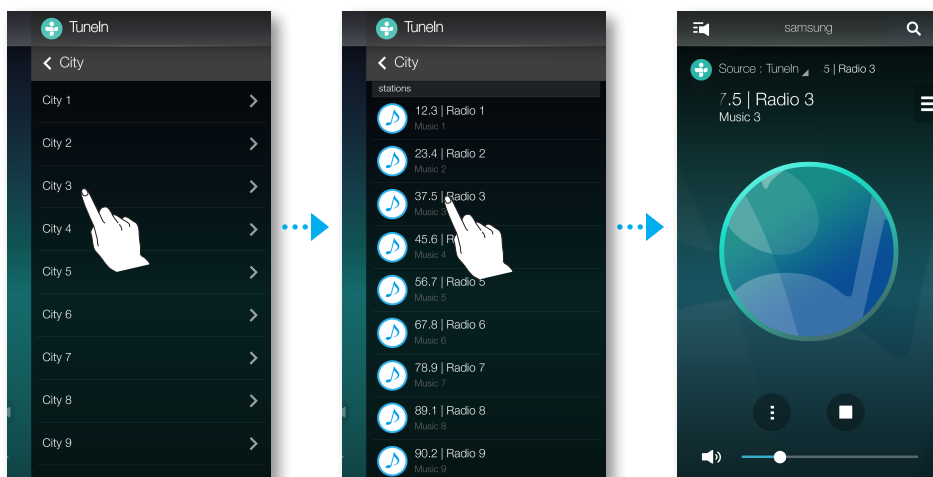

■ Följa en station

Du kan lägga till en kanal till listan **Following**.

- 1 Välj önskad kanal.
- 2 Tryck på  för att visa en popup-meny och välj sedan **+Following**.
- 3 Tryck på **Spara**.
 - Kanalen du lyssnar till läggs till i listan **Following**.

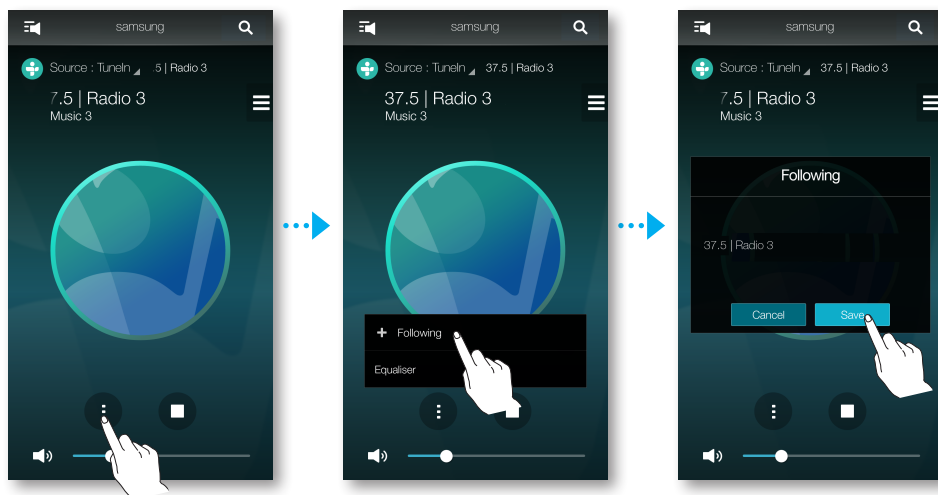

■ Ändra förinställningar

Du kan lägga till internetradiokanalen du följer i den förinställda listan eller ordna om listans visningsordning.

- 1 Tryck på , och sedan på **Following**.
- 2 Tryck på **Redig..**.

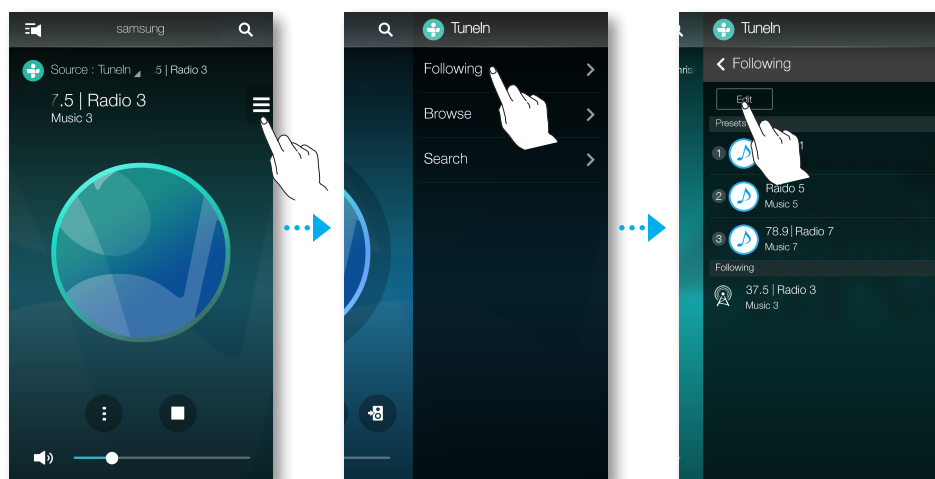

- 3 Dra önskad kanal från **Following** till **Förinställda**.
- 4 Avsluta redigeringen genom att trycka på **Klart**.

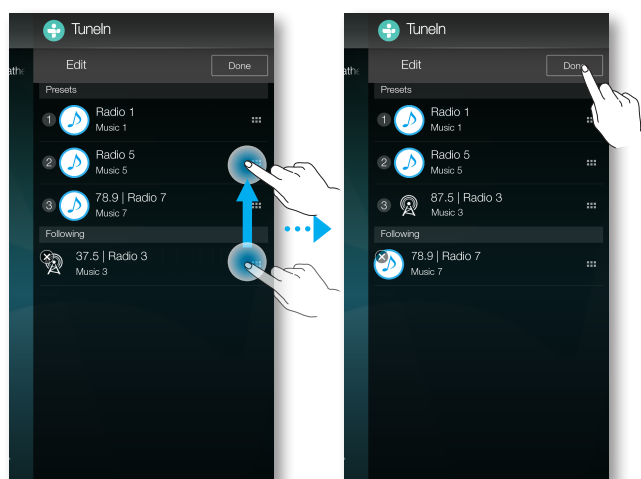

Ansluta TV:n till högtalaren

■ Ansluta till TV:n via Bluetooth (TV-ljudanslutning)

Med TV-ljudanslutningsfunktionen kan du på ett enkelt sätt ansluta en Samsung-TV till externa högtalare trådlöst och lyssna på TV-ljudet.

- 1 Slå på högtalaren och tryck sedan på knappen  **Källa** på dess övre panel.

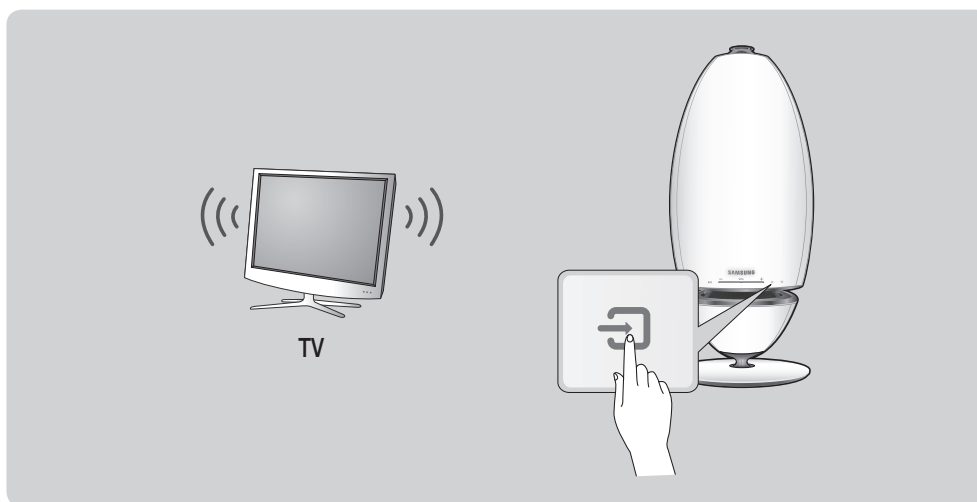

eller

- 1-1 Tryck på **Källa** på startskärmen och välj **TV SoundConnect**.

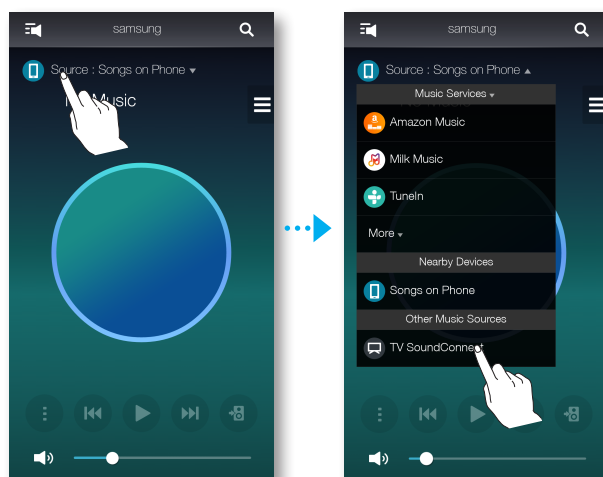

2 Ett meddelande frågar om du vill fortsätta med Bluetooth-hoppning.



OBS!

- ✓ Ställ in **Add New Device** till **På** in TV:ns inställningsmeny för TV SoundConnect. (Se TV:ns bruksanvisning för mer information.)

3 När ett meddelande frågar om du vill upprätta Bluetooth-hoppning eller inte, väljer du **Ja**.

Produkten är hopparad med TV:n.



ANMÄRKNINGAR

- ✓ Tryck på och håll in knappen  **Källa** i mer än 5 sekunder för att nollställa TV SoundConnect.
- ✓ Optimalt avstånd för hoppning är 2 meter eller mindre.
- ✓ Om du kopplar ur produkten avslutas TV SoundConnect-anslutningen. För att återupprätta anslutningen kopplar du in produkten i ett eluttag och ställer sedan in TV SoundConnect-anslutningen igen.
- ✓ När högtalaren är i standbyläget avslutas inte TV SoundConnect-anslutningen.
- ✓ Funktionsområde för TV SoundConnect
 - Rekommenderat område för hoppning: upp till 2 meter.
 - Rekommenderat område för användning: upp till 10 meter.
 - Anslutningen kan förloras och ljudet kan göra korta avbrott om avståndet mellan TV:n och produkten är längre än 10 meter.
- ✓ Funktionen SoundConnect finns tillgänglig på vissa Samsung-TV-apparater som lanserats efter 2012. Kontrollera om TV:n stöder funktionen SoundShare eller SoundConnect. (Mer information finns i bruksanvisningen för TV:n.)
- ✓ Instabilitet i nätverksmiljön kan orsaka att anslutningen förloras eller att ljudet får korta avbrott.

■ Ansluta till TV:n via Wi-Fi

- 1 Koppla upp TV:n och högtalaren på samma Wi-Fi-nätverk.
- 2 Tryck på **Källa** på startskärmen och välj den TV du vill ansluta till i listan **Andra musikkällor**.

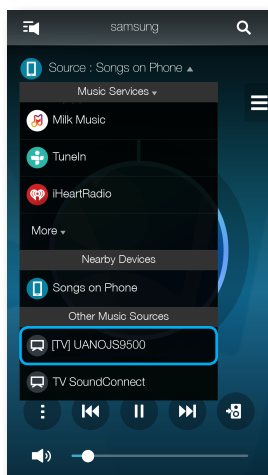

- 3 Ett meddelande som frågar om du vill utföra nätverkshoppningsprocessen till TV:n visas.
- 4 Välj **Ja** för att ansluta TV:n till högtalaren.
- 5 Nu kan du lyssna på musik på TV:n via högtalaren.

■ Lyssna på musik från andra enheter i nätverket

Du kan lyssna på musik som finns lagrade på en annan enhet som är ansluten till samma nätverk. Gå till www.samsung.com och hämta och installera programmet Trådlöst ljud – Multiroom för stationära datorer.

Du kan dela musik som finns lagrad på din dator när den är ansluten till smarta enheter.

Mer information finns i "Wireless Audio - Multiroom for Desktop" på sidorna 53–54. [Klicka här.](#)

- 1 Tryck på **Källa**.

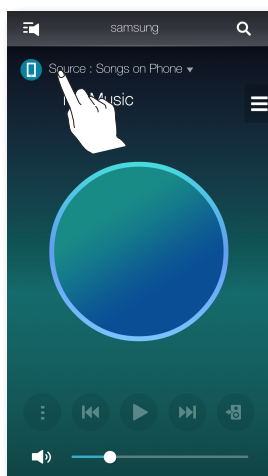

- 2 Från **Närliggande enheter** väljer du önskad enhet.
- 3 Du kan spela upp musikfiler som finns lagrade på den valda enheten genom produkten.

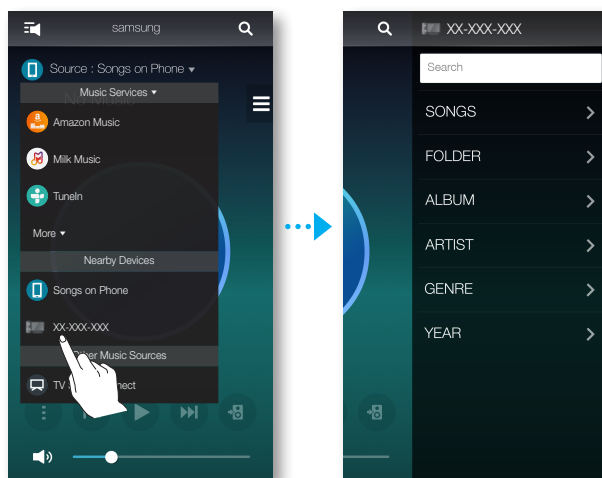

Använda uppspelningsmenyn

- 1 Tryck på .
- 2 När en popup-meny visas, väljer du önskad funktion.
 - **Blanda** : Musikfiler spelas upp slumpvis från standby-listan.
 - **Upprepa** : Aktuell musikfil eller alla musikfiler upprepas från standby-listan.
 - **L. t. i spelli.** : Skapar en ny spellista eller lägger till musiken som spelas upp till aktuell spellista.
 - **Favorit** : Lägger till musikfilen som spelas upp till favoritlistan.
 - **Equalizer** : Du kan justera volymen på musiken som spelas upp efter frekvens beroende på genre, önskemål och plats.

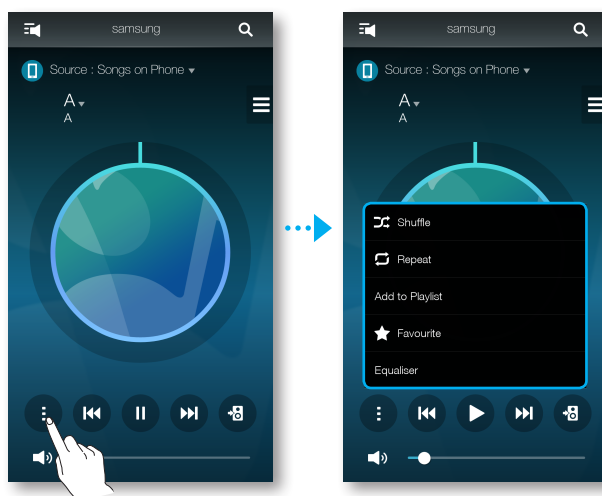

Justera equalisern och DRC

Du kan välja en av de förinställda värdena som medföljer som standard i equaliseralternativet eller skapa dina egna inställningar genom att justera frekvenserna manuellt.

Dessutom ska du ställa in **DRC** på **På** för att smidigt ändra volym. Om volymen är låg kan du höra den tysta och mjuka rösten klart och tydligt.

- 1 Tryck på .
- 2 När en popup-menyn visas trycker du på **Equalizer**.
- 3 Dra reglaget uppåt eller nedåt för att justera bas- eller diskantintervallet. Ställ in **DRC** och tryck sedan på **Spara**.
- 4 Tryck på **Anpassa** och ange sedan ett namn. Tryck på **Klart**.
- 5 Tryck på **Ja** och välj sedan **OK**.

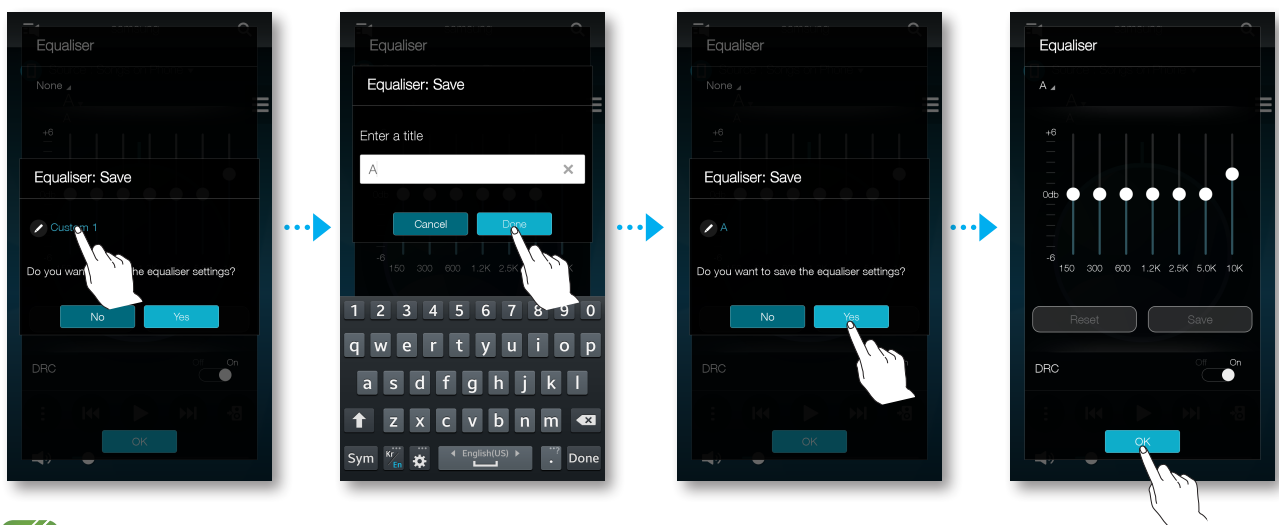
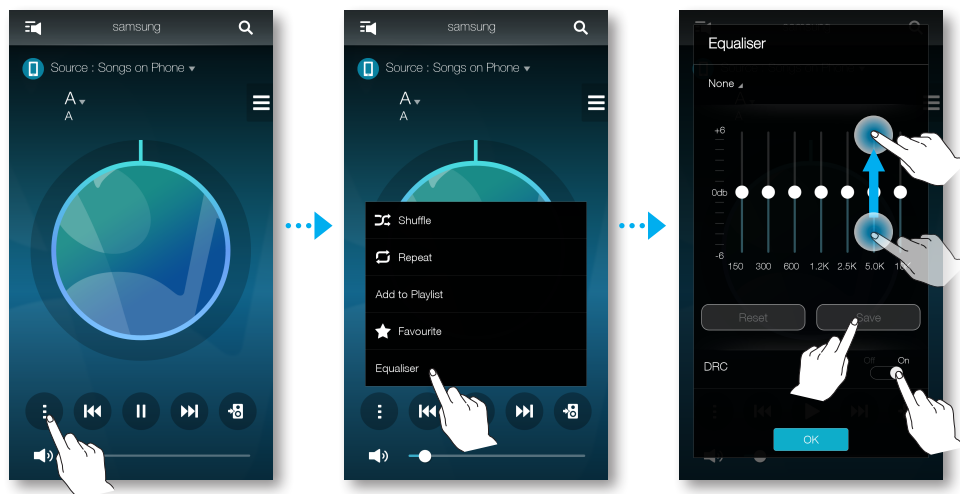

✓ Den här funktionen är inte tillgänglig om högtalare är grupperade.

■ Hantera en kö

■ Lägga till musik i kön

Du kan lägga till ny musik i den aktuella musiklistan eller redigera musiklistan.

- 1 Tryck på  och välj sedan **Låtar**.
- 2 Välj  för den musik som ska läggas till och välj sedan **Lägg till i Kö**.
(Välj **Flerval** för att spara flera spår i din **Kö** samtidigt.)

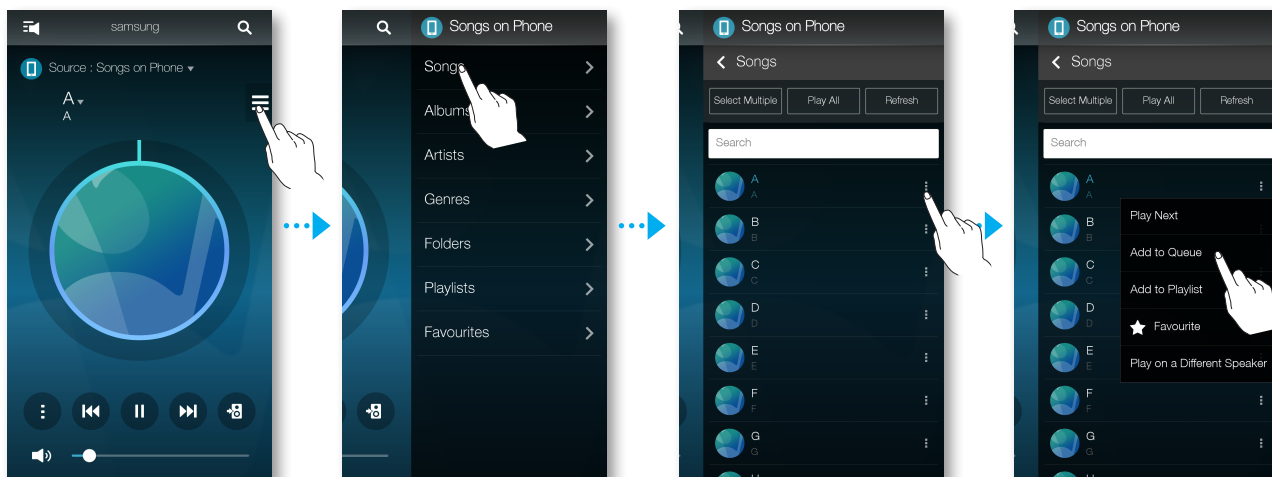

- 3 Välj musiktitel på startskärmen för att kontrollera sparad **Kö**.

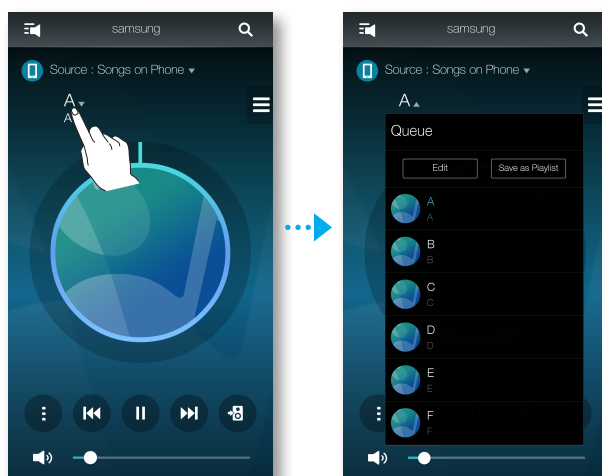



ANMÄRKNINGAR

- ✓ Du kan spara upp till 360 spår i kön.
- ✓ Du kan inte spara musik som spelas upp av stationsbaserade leverantörer som Tunein, Pandora o.s.v. i kön.

■ Redigera kön

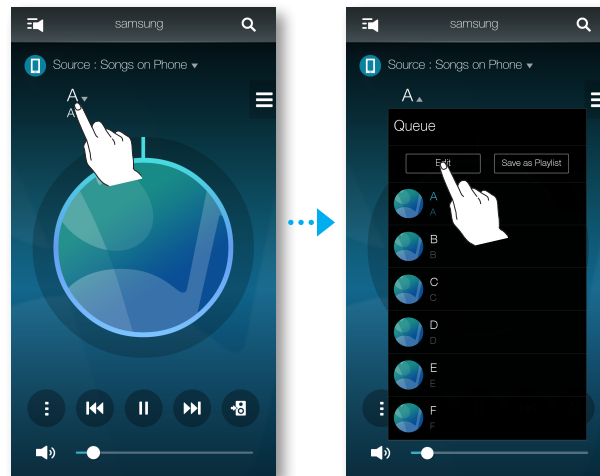
- 1 Välj musiktitel på startskärmen och tryck sedan på **Redig..**.



- 2 Dra  för att ändra ordningen på musiken, välj den musik du vill ta bort och tryck sedan på **Klart**.
- 3 Tryck på **Ja**.

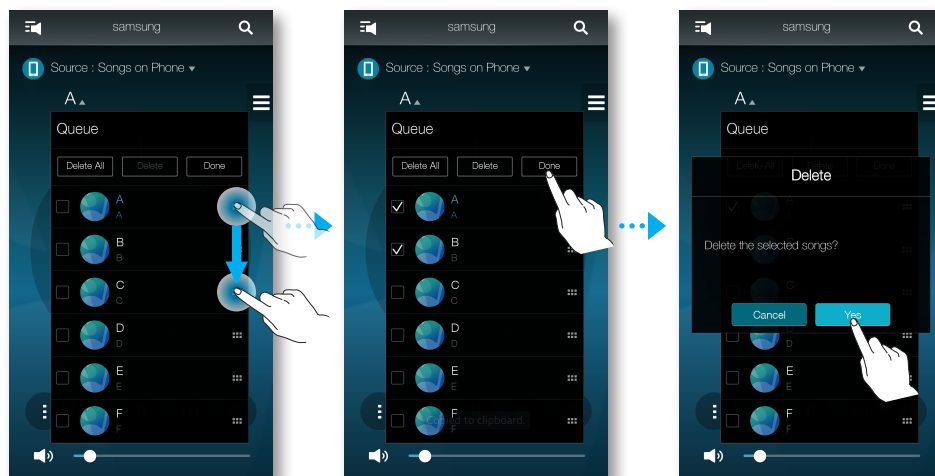

■ Hantera en spellista

■ Skapa en spellista

Du kan skapa din egen spellista som du kan spara eller redigera.

1 Tryck på  och välj sedan **Spellistor**.

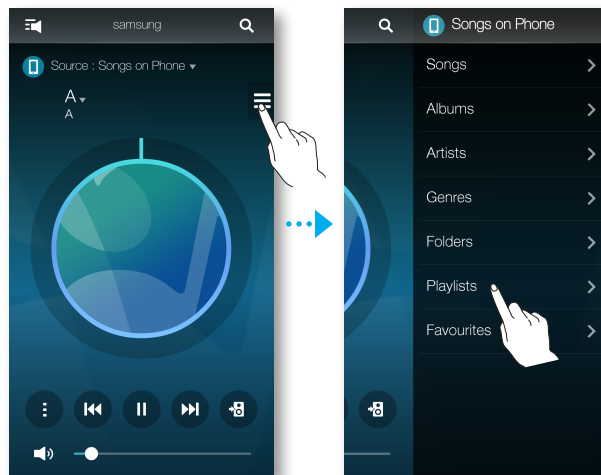

2 Välj **Create Playlist** och ange sedan ett namn på spellistan. Tryck på **Klart**.

3 Välj **Spellistor** och tryck sedan på den skapade spellistan.

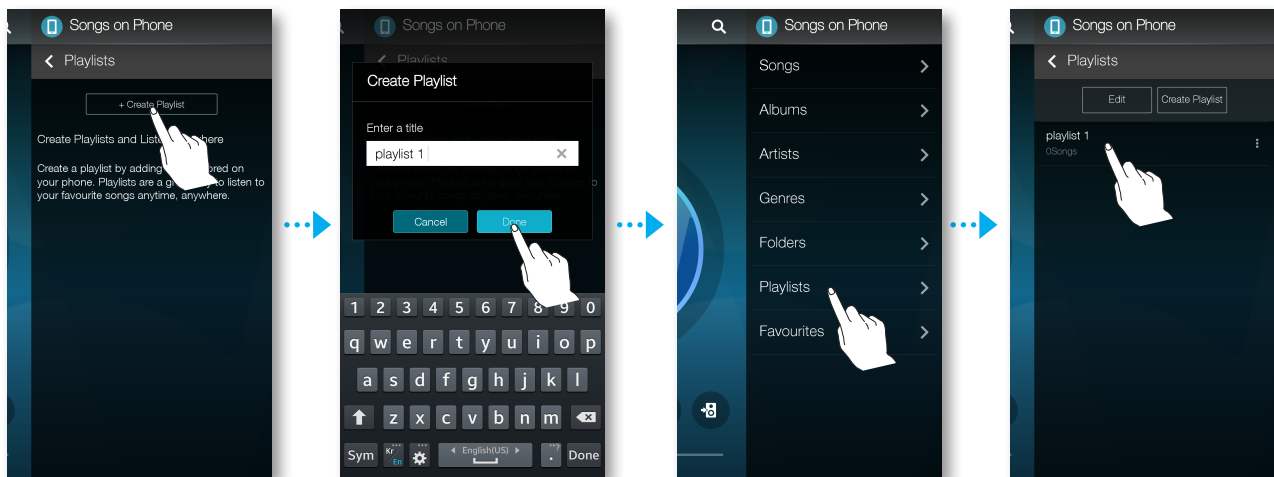

- 4 Tryck på **Lägg till låtar** och välj sedan **Låtar**.
- 5 Välj den musik som du vill spara i spellistan och tryck sedan på **Lägg till**.

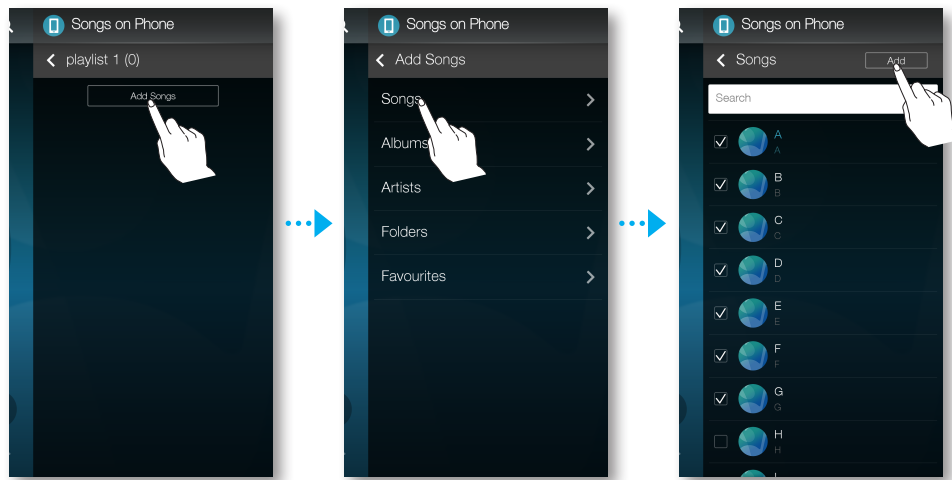

OBS!

- ✓ Du kan spara upp till 360 spår i spellistan.

■ Redigera en spellista

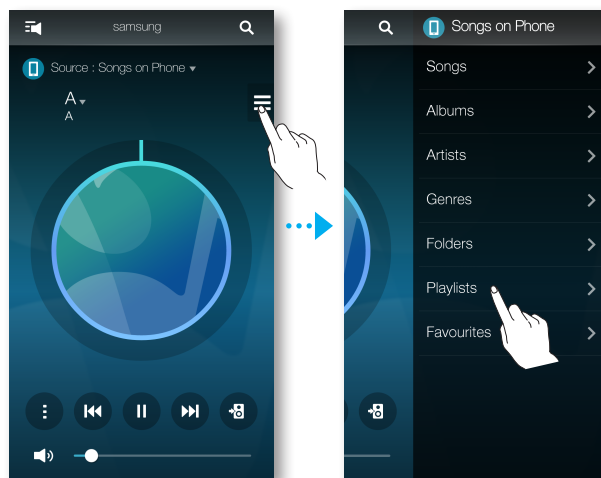

1 Tryck på  och välj sedan **Spellistor**.

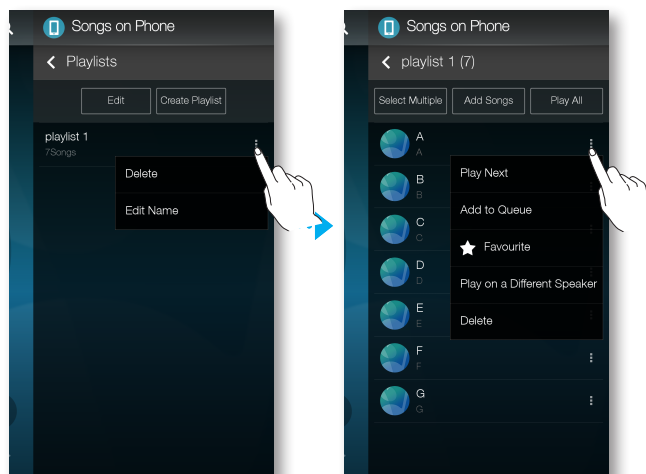

2 Välj  i Spellistor eller  i låtlistan för att använda ytterligare menyer.



Använd Inställningsmenyn

- 1 Kör appen **Samsung Multiroom** på din smart-enhet.
- 2 Tryck på  för att visa listan med alla högtalare.
- 3 Tryck på .

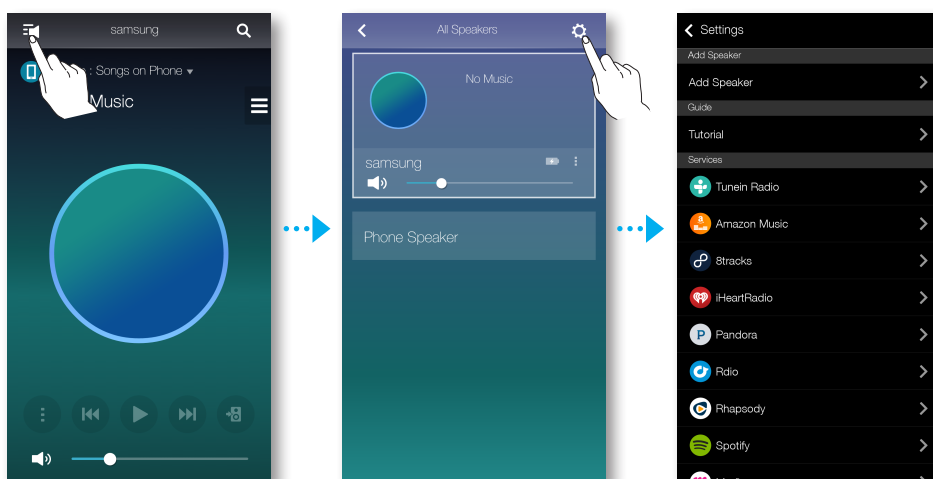

Lägg till högtalare

Lägg till högtalare

Om du vill lägga till ytterligare högtalare till en befintlig högtalaranslutning ska du läsa "Lägg till ytterligare högtalare" på sidorna 20–21. [Klicka här.](#)

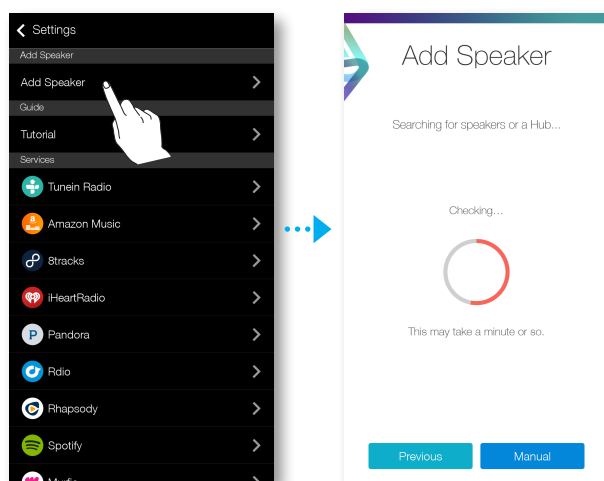

Guide

Självstudie

Välj **Självstudie** för att lära dig att använda appen.

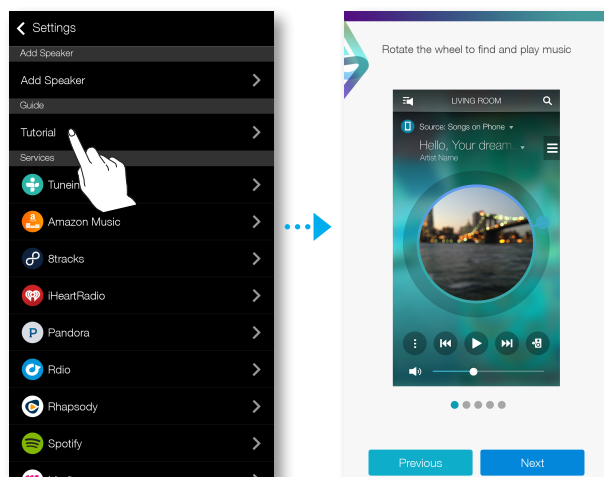

Tjänster

Visar en lista över tillgängliga tjänster.

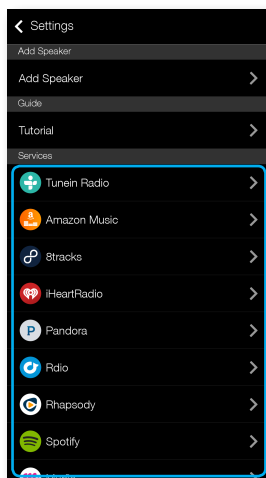

ANMÄRKNINGAR

- ✓ Beroende på din region eller tillverkare kan det innehåll som stöds variera.
- ✓ En del musiktjänster kräver eventuellt att du blir medlem eller loggar in.
- ✓ Du kan inte prenumerera på en tjänst med din smart-enhet.
För att använda en betaltjänst prenumererar du först på tjänsten genom din dator.
- ✓ Vissa Tunein-radiokanaler kan vara begränsade beroende på deras webbplatspolicy.
- ✓ Du kan lägga till eller ta bort musiktjänster som stöds i enlighet med överensstämmande policy.

■ Högtalarläge

■ Bluetooth

- **Av** : Stänger av **Bluetooth**.
- **På** : Sätter på **Bluetooth**.

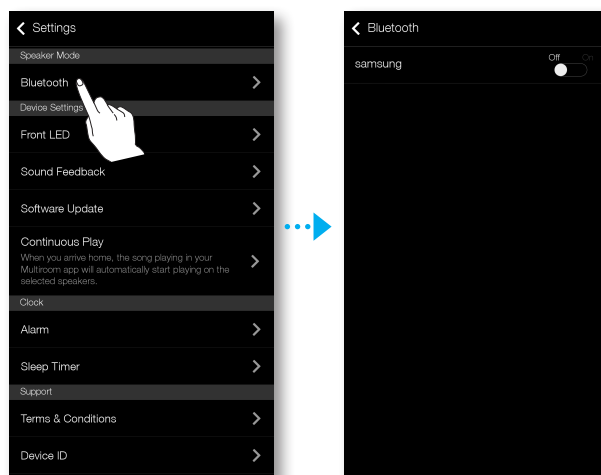

■ Enhetsinställningar

■ Främre LED

- **Av** : Stänger av produktens **Främre LED**-indikatorer.
- **På** : Sätter på produktens **Främre LED**-indikatorer.

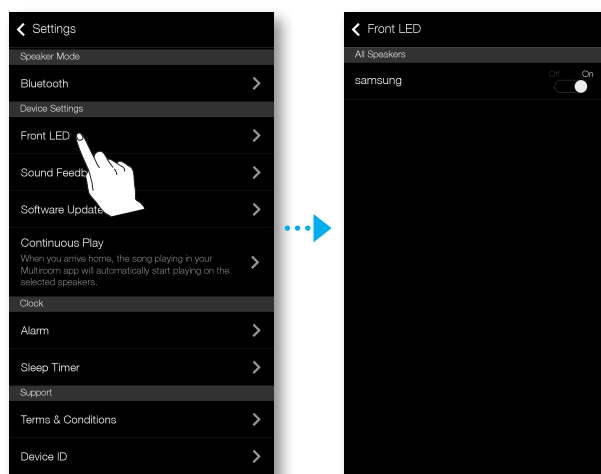

ANMÄRKNINGAR

✓ Produktens LED-indikatorstatus

- Blå (på): Wi-Fi-nätverksanslutning upprättad
- Blå (blinker): förbereder Wi-Fi-nätverksanslutning
- Lila (stängs av efter att den har blinkat med ett intervall på 1 sekund): uppdatering avslutad
- Röd, grön: anger batteristatus. Se anvisningarna på sidan 6. (Endast WAM6500 och WAM6501.)

[Klicka här.](#)

■ Ljudåterkoppling

Ljudåterkoppling är en funktion som anger produktens aktuella status via ljudet.

- **Av** : Stänger av **Ljudåterkoppling**.
- **På** : Sätter på **Ljudåterkoppling**.

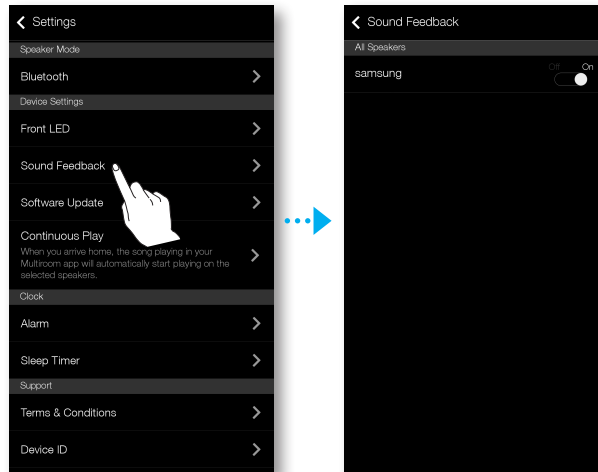

■ Programvaruuppdatering

Visar produktens aktuella programvaruversion och låter dig sätta på eller stänga av automatisk uppdatering.

- **På** : När den är på uppdateras programvaran automatiskt när ny firmware släpps.
- **Av** : Stänger av automatisk uppdatering.

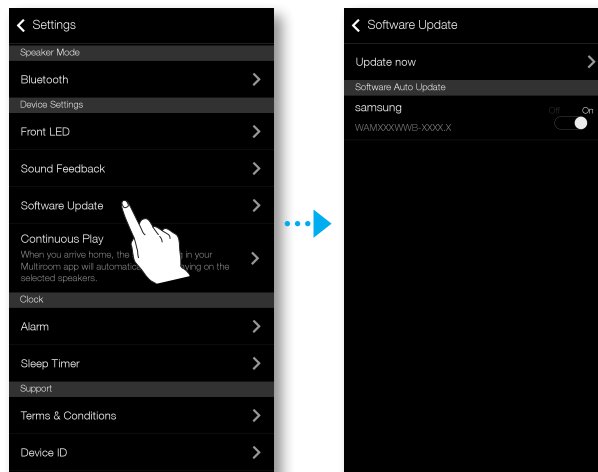



ANMÄRKNINGAR

- ✓ Automatisk uppdatering är tillgängligt när produkten är ansluten till ett nätverk och funktionen **Automatisk uppdatering av programvara** är inställd på **På**.
- ✓ Det är starkt rekommenderat att inställningarna för **Automatisk uppdatering av programvara** på alla produkter som används är inställda på **På**. Annars kan problem med nätverkskopplade funktioner uppstå på grund av inkompatibilitet när en rad olika programvaruversioner används på sammanlänkade produkter.
- ✓ **Automatisk uppdatering av programvara** kommer endast att uppdatera högtalaren när högtalaren är i standbyläget.
Så här gör du för att försätta högtalaren i standbyläget manuellt:
1) Ställ in **Automatisk uppdatering av programvara** på **På**.
2) Tryck på knappen  **Standby** på högtalaren.

Uppdatera nu

Du kan uppdatera högtalarens programvara manuellt med hjälp av **Uppdatera nu**.

- 1 Tryck på .
- 2 Välj **Programvaruuppdatering**.
- 3 Välj **Uppdatera nu**.
- 4 **Uppdatera nu** söker efter en aktuell programvaruuppdatering. Om en uppdatering finns tillgänglig kommer den att hämtas och installeras på högtalaren. Om du redan har den senaste programvaran installerad på högtalaren visar **Uppdatera nu** "Den senaste versionen finns redan installerad."

■ Kontinuerlig uppsp.

Eftersom du med den här funktionen kan växla ljudutgång från din mobila enhet till produkten automatiskt kan du njuta av musiken utan avbrott.

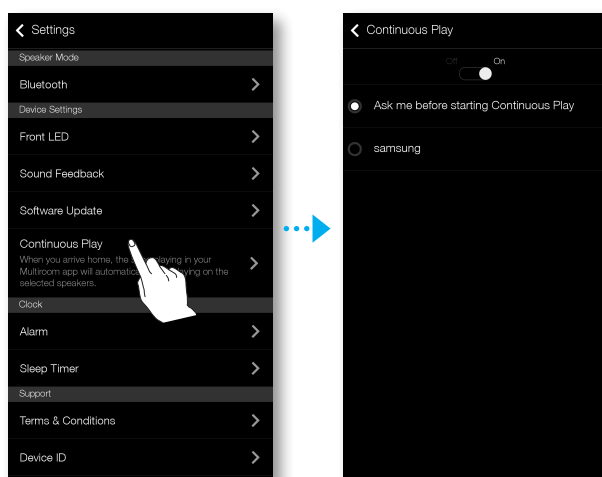

Klocka

Alarm (Endast WAM7500 och WAM7501)

- 1 Tryck på **Alarm** och tryck sedan på **Lägg till alarm**.
- 2 Välj alarmdatum, tid, dag i veckan, alarmvolym och varaktighet.

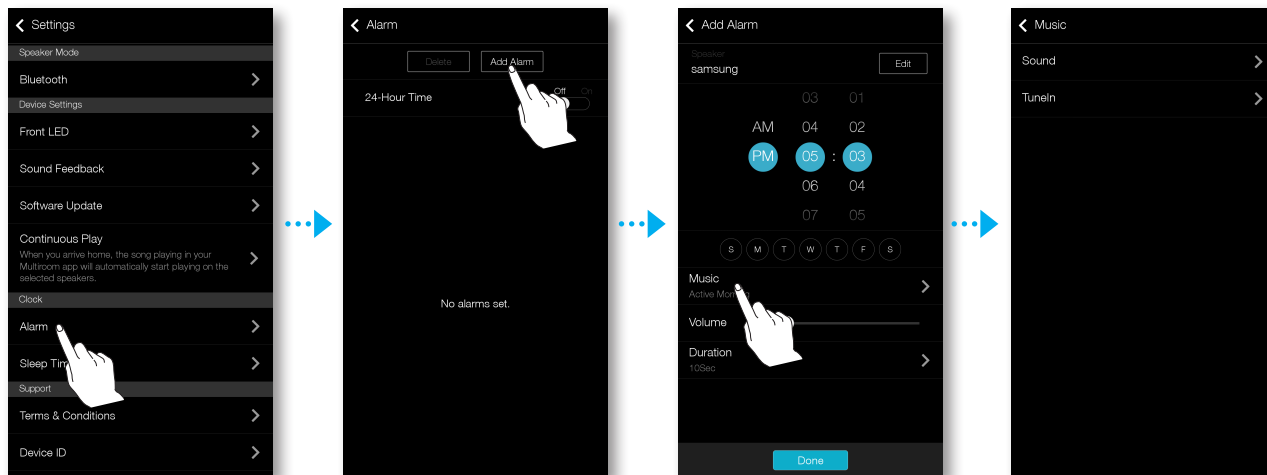

- 3 Tryck på **Musik**, välj **Ljud** eller **TuneIn** för att välja önskat alarmljud.

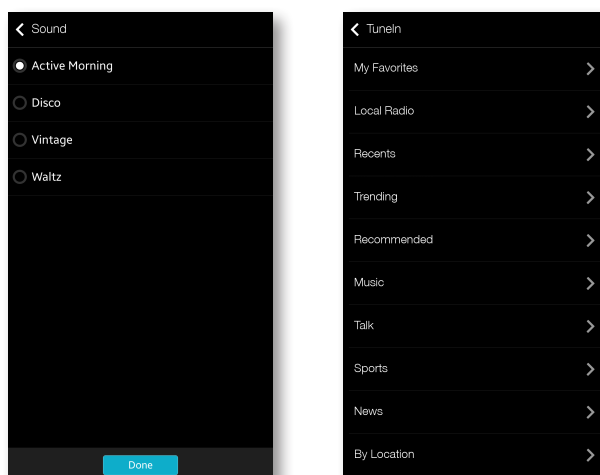

■ Sovtimer

Du kan stänga av produkten genom att ställa in sovtid.

1 Tryck på **Sovtimer** och tryck sedan på **Av**.

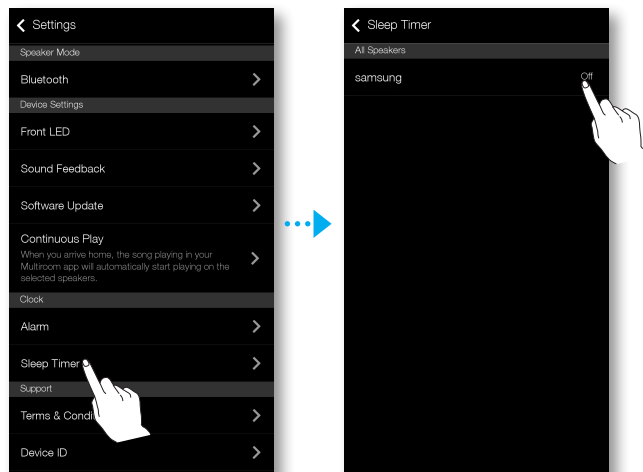

2 Dra till **På**, ställ in önskad tid och välj sedan **Börja**.

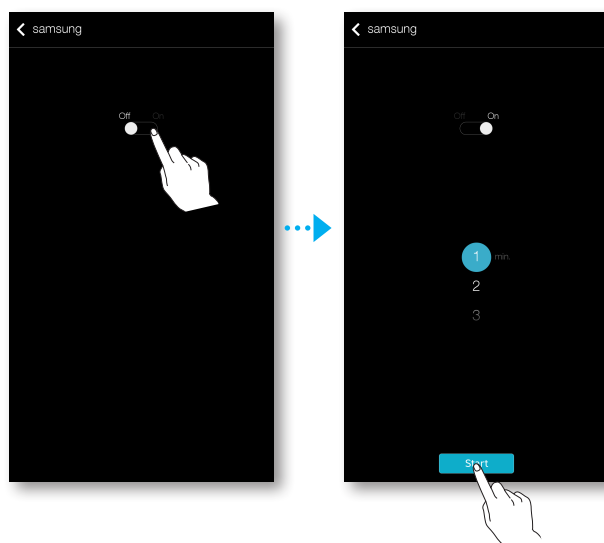

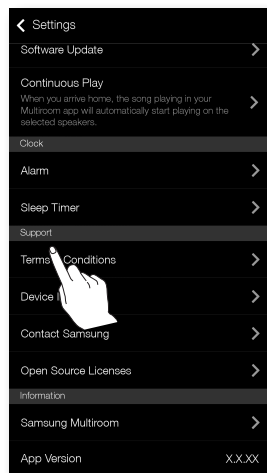

■ Support

■ Villkor

Gör att du kan se **Villkor**.

■ Enhets-ID

Gör att du kan se **Enhets-ID**.

■ Kontakta Samsung

Leder till en länk till Samsungs webbplats.

■ Licens för Öppen källkod

Gör att du kan se **Licens för Öppen källkod**.

■ Information

■ Samsung Multiroom

Gör att du kan kontrollera högtalarens programvaruversionsnummer.

■ Programversion

Gör att du kan kontrollera Samsung Multiroom-appversion.

Ansluta flera produkter

■ Ställa in grupper

Du kan gruppera flera produkter som en grupp som spelar upp samma musik. Gruppera är endast tillgängligt när flera produkter är anslutna till appen.

- 1 Tryck på  för att gå till listan med alla produkter.
- 2 Tryck på **Grupp**.
- 3 Välj andra produkter som ska läggas till i gruppen och tryck sedan på **Klart**.

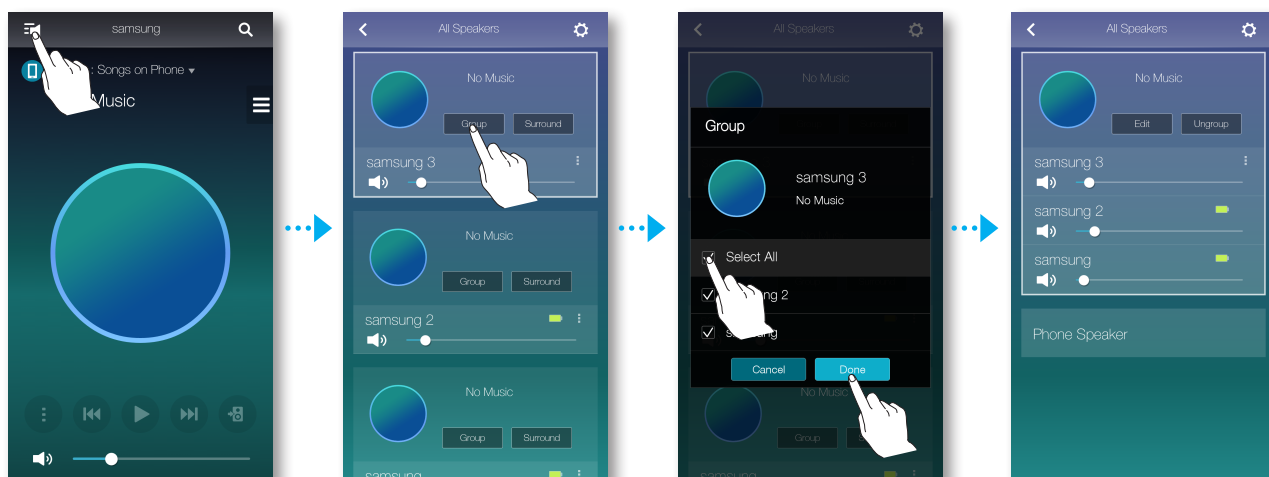

OBS!

- ✓ Gruppuppspelning är inte tillgänglig för Bluetooth- och TV SoundConnect-anslutningar.

■ Redigera en grupp

- 1 Tryck på **Redig..**
- 2 Välj den högtalare som ska redigeras och tryck på **Klart**.

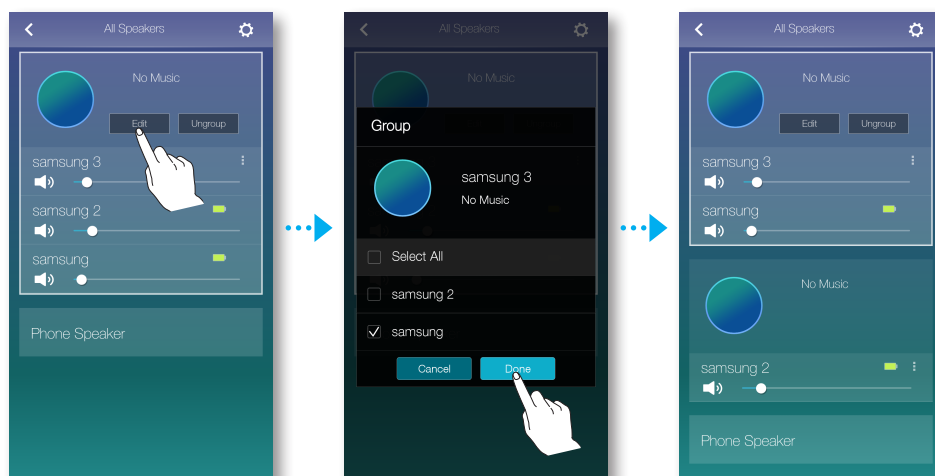

■ Avgruppera

Tryck på **Avaktivera grupp**.

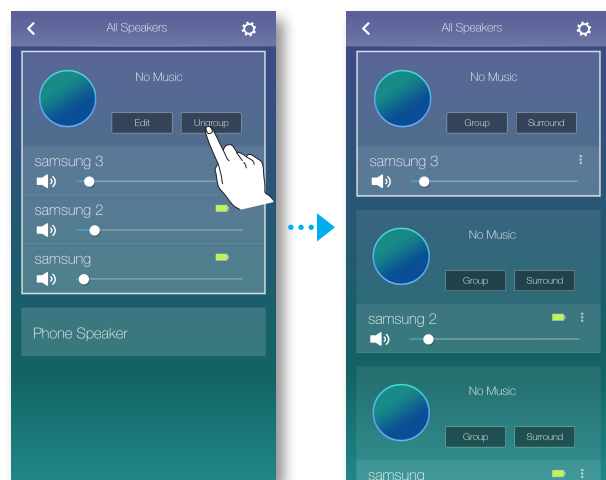

Ställa in läge för surroundljud

Du kan konfigurera flera produkter för en surroundeffekt.

- 1 Tryck på  för att gå till listan med alla produkter.
- 2 Tryck på **Surround**.

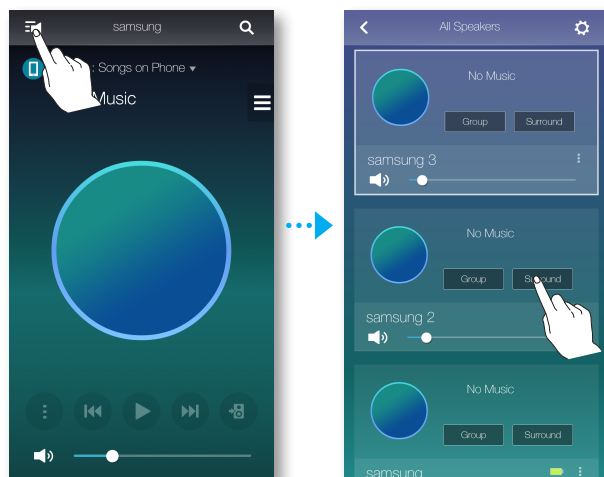

- 3 Tryck på och håll in produkt och dra den till önskad plats och välj sedan **Nästa**.

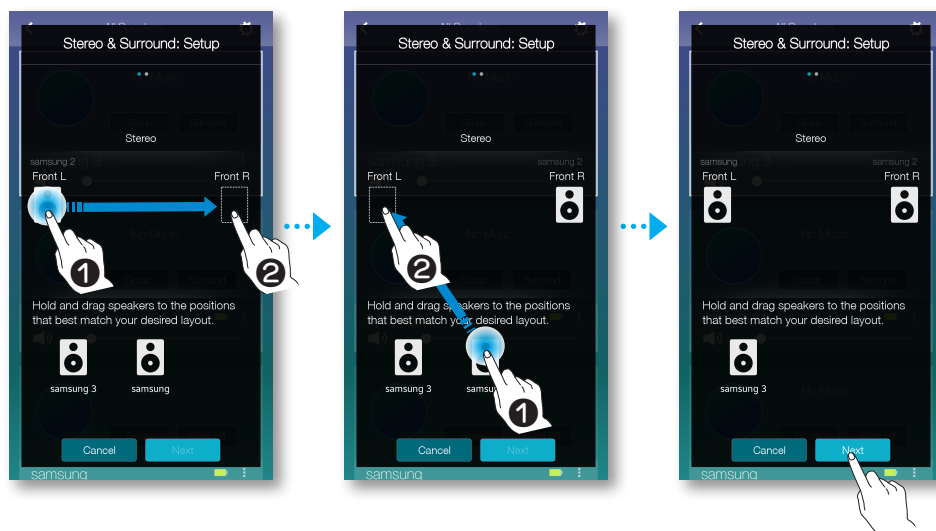

OBS!

- ✓ Om bara två högtalare är anslutna trycker du på **Surround** för att konfigurera surroundljudssystemet automatiskt.

- 4 Testa produkterna och justera volymen för produkten och tryck sedan på **Klart**.

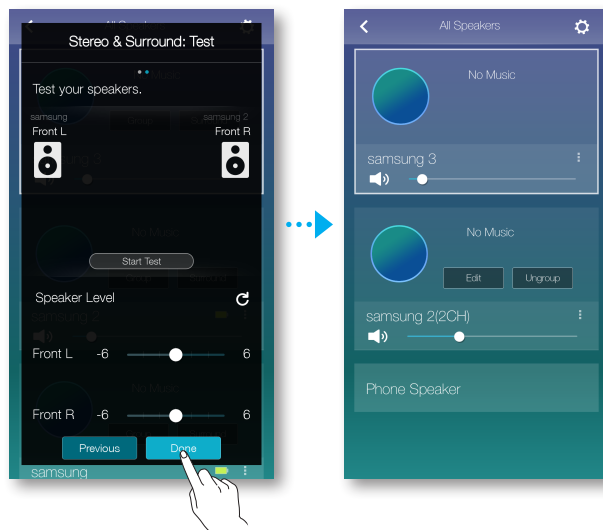

ANMÄRKNINGAR

- ✓ Läget **Surround** kan avbrytas automatiskt om nätverksanslutningen är instabil.
- ✓ När du aktiverar surroundljudsläget rekommenderar vi att du ställer in samma högtalare som du tilldelar **Främre V** och **Främre H**.
- ✓ Du kan konfigurera ett 4.1-kanals surroundljudssystem med en Soundbar och två högtalare.
- ✓ Du kan inte konfigurera ett **Surround**-ljudssystem med en Soundbar och en högtalare.

Använda övriga funktioner

Spela upp medieinnehåll som finns lagrat i en dator

Samsung Link

Installera **Samsung Link**-programmet för enklare uppspelning av musik som finns lagrad i din dator via högtalare.

Gå till <http://link.samsung.com> och hämta **Samsung Link**-programmet och installera det.

- 1 Gå till <http://link.samsung.com> och logga in med ditt Samsung-konto. Följ anvisningarna som visas för att installera programmet.
- 2 Välj den mapp som ska delas.
 - 1) Flytta muspekaren över **Samsung Link**-ikonen i ikonfältet, högerklicka på den och välj “**1**”.

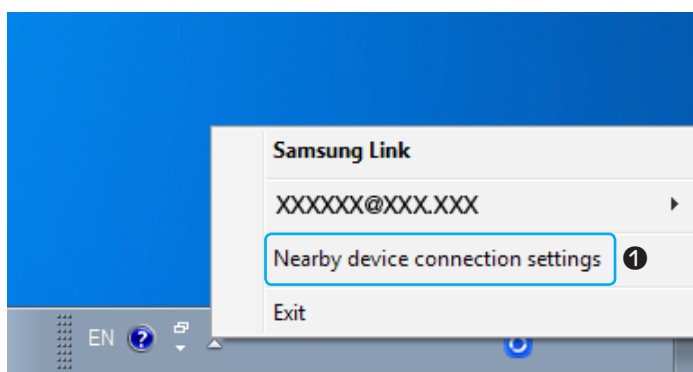

2) På skärmen som visas kan du lägga till eller ta bort delade mappar. Efter att du har lagt till eller ändrat innehåll i delade mappar ska du se till att trycka på knappen .

- 3 Välj enheter i appen **Samsung Multiroom** för att välja dator. Delade datormappar och musikfiler visas. (Mer information finns på sidan 32–33.) [Klicka här.](#)



ANMÄRKNINGAR

- ✓ Observera att den dator som innehåller de delade mapparna och din högtalare måste vara anslutna till samma trådlösa router.
- ✓ Samsung Link-mjukvaran måste ha installerats på datorn. Den mobila enheten måste ha stöd för Samsung Link. Mer information finns på Samsungs portal för innehåll och tjänster på adressen <http://link.samsung.com>.
- ✓ Du kan uppleva kompatibilitetsproblem när du försöker spela upp mediefiler via en DLNA-server från tredje part.
- ✓ Men det innehåll som delas av en dator kanske inte spelas upp beroende på innehållets kodningstyp och filformat. Dessutom kanske vissa funktioner inte är tillgängliga.
- ✓ Medieinnehållet kanske inte spelas upp felfritt, beroende på nätverksstatusen. Om det händer ska du använda en USB-lagringsenhet.

■ Wireless Audio – Multiroom for Desktop

Om du vill spela upp iTunes-system och delad datormusik genom produkten ska du installera programmet **Wireless Audio – Multiroom for Desktop**.

Gå till www.samsung.com för att ladda ner programmet **Wireless Audio – Multiroom for Desktop** och installera det.



ANMÄRKNINGAR

- ✓ Observera att datorn med de delade mapparna och din produkt måste vara anslutna till samma trådlösa router.
 - ✓ Appen stoppas om den anslutna Windows-datorn eller Mac-datorn går in i skärmläckarläge, energisparläge eller viloläge.
 - ✓ Om en brandvägg är aktiverad i Windows-datorn kanske appen inte fungerar. Avaktivera i så fall Windows-brandväggen eller annan brandvägg.
 - ✓ *.pkg-filen är för Mac och *.msi-filen för Windows-installation. Ladda ner lämplig fil för din dator och installera den.
 - ✓ Operativsystem som stöds: Windows 7 eller högre, Mac OS X 10.7 eller senare.
- 1 Dubbelklicka på ikonen som skapats på datorns skrivbord.
 - 2 Välj **Next** för att ange de delade mapparna.

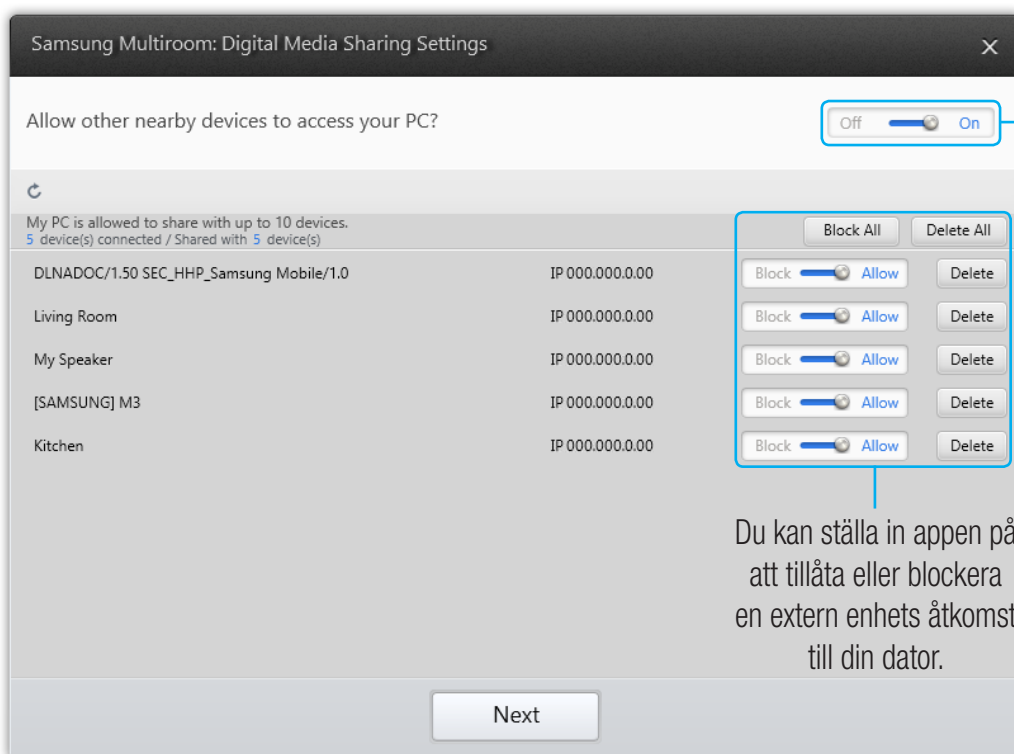

Tillåta delning
av den externa
enhetens
åtkomst: Off, On

Du kan ställa in appen på
att tillåta eller blockera
en extern enhets åtkomst
till din dator.

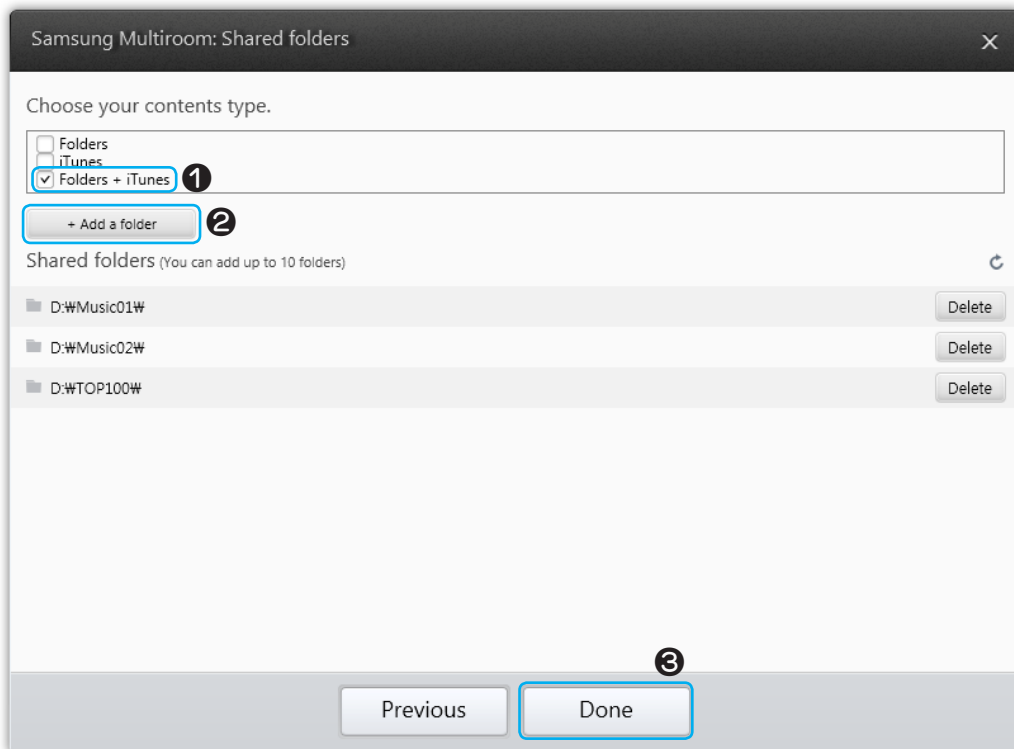

- 3 Välj innehållstyp och lägg till de delade mapparna till listan med delade mappar. När du delat mappar ska du se till att trycka på knappen **Done**.



- 4 På din smart-enhet väljer du appen **Samsung Multiroom**.
- 5 Välj önskat dator på appen **Samsung Multiroom**, så kommer delade mappar och filer som finns lagrade i datorn visas. (Mer information finns på sidan 32–33) [Klicka här.](#)



OBS!

- ✓ När du lagt till eller ändrat innehållet för de delade mapparna ska du se till att trycka på knappen . Om du inte trycker på knappen , kommer filerna du delat med en datorenhet inte att visas i appen **Samsung Multiroom**.

Felsökning

Kontrollera följande innan du begär service.

Problem	Kontrollera	Åtgärd
Enheten slås inte på.	<ul style="list-style-type: none"> • Är strömsladden inkopplad i eluttaget? 	<ul style="list-style-type: none"> • Anslut strömsladden till eluttaget.
Hubben och produkten är inte hopparade.	<ul style="list-style-type: none"> • Visar hubbens främre indikatorer att den fungerar ordentligt när hubben är inkopplad? • Är nätverkskabeln ansluten till den trådlösa routern och hubben ordentligt? • Se till att produktens främre LED skiftar från röd till blå. 	<ul style="list-style-type: none"> • Nollställ hubben. (Se hubbens bruksanvisning för mer information.) Koppla ur hubben och koppla in den igen. Kontrollera om indikatorn för hopparring på hubbens framsida blinkar eller inte. • Nollställ produkten (se sida 5). Klicka här. Koppla ur produkten och koppla in den igen. Kontrollera om LED-indikatorn på produktens framsida blinkar.
En funktion fungerar inte när knappen trycks in.	<ul style="list-style-type: none"> • Finns det statisk elektricitet i luften? 	<ul style="list-style-type: none"> • Koppla från strömkontakten och anslut igen.
Det hörs inget ljud.	<ul style="list-style-type: none"> • Är volymen inställd på minimum? 	<ul style="list-style-type: none"> • Anslut produkten korrekt. • Justera volymen.
TV SoundConnect (TV-hoppningen) misslyckades.	<ul style="list-style-type: none"> • Stöder din TV-apparat TV SoundConnect? • Har TV:ns firmware senaste version? • Uppstod något fel vid anslutningen? 	<ul style="list-style-type: none"> • TV SoundConnect stöds av vissa Samsung-TV-apparater som lanserats efter 2012. Kontrollera och se om din TV stöder TV SoundConnect. • Bekräfta att TV SoundConnect är inställt på På i tv-menyn. • Uppdatera TV:n till senaste firmware. • Kontakta Samsungs kundcenter. • Tryck och håll in knappen  Källa i mer än 5 sekunder för att nollställa TV SoundConnect och ansluta en ny TV.

Problem	Kontrollera	Åtgärd
Hubben fungerar inte ordentligt	<ul style="list-style-type: none"> • Är hubben inkopplad? • Är nätverkskabeln ansluten till den trådlösa routern och hubben ordentligt? • Visar hubbens främre indikatorer att den fungerar ordentligt när hubben är inkopplad? 	<ul style="list-style-type: none"> • Koppla in hubben. • Anslut nätverkskabeln till ETHERNET SWITCH på hubbens baksida och till din trådlösa router. • Nollställ hubben. (Se hubbens bruksanvisning för mer information.) • Om du har problem med att ansluta hubben och produkten kan du försöka omplacera produkten så att den är närmre den trådlösa routern eller hubben.
Produkten fungerar inte ordentligt	<ul style="list-style-type: none"> • Är produkten inkopplad? • Lyser produktens främre LED-indikator rött i 5 minuter efter att produkten har satts på? 	<ul style="list-style-type: none"> • Koppla in produkten. • Kontrollera om Wi-Fi-routern du använder har godkänts för Wi-Fi. • Koppla ur produkten, koppla in den igen, och anslut den sedan återigen till routern. • Nollställ produkten (se sida 5). Klicka här. • Om den används med en hubb <ul style="list-style-type: none"> - Se till att smart-enheten och hubben är anslutna till samma Wi-Fi-nätverk. - Se till att hubbens indikatorlampor visar att den fungerar korrekt. (Se sida 16, punkt 3.) Klicka här. - Om problemet kvarstår nollställer du hubben. (Se hubbens bruksanvisning för mer information.) - Koppla ur, och koppla sedan in hubben. Sedan kopplar du ur och kopplar in produkten. - Om du har problem med att ansluta hubben och produkten kan du försöka omplacera produkten så att den är närmre den trådlösa routern eller hubben.

Problem	Kontrollera	Åtgärd
Jag kan inte gruppera produkter.	<ul style="list-style-type: none"> • Är produkten ansluten till nätverket via Wi-Fi? 	<ul style="list-style-type: none"> • Om produkten är ansluten till nätverket via Bluetooth eller TV SoundConnect, kan du inte använda funktionen för gruppering av produkter.
Appen fungerar inte ordentligt	<ul style="list-style-type: none"> • Uppstod något fel när appen hämtades? 	<ul style="list-style-type: none"> • Se till att din smart-enhet är kompatibel med appen. (Se sidan 65) Klicka här. • Se till att appen är den senaste versionen. • Se till att produktens främre LED skiftar från röd till blå. • Om den används med en hubb <ul style="list-style-type: none"> - Se till att hubben och smart-enheten är anslutna till samma router. - Se till att hubbens indikatorlampor visar att den fungerar korrekt. (Se sida 16, punkt 3.) Klicka här. - Om du har problem med att ansluta hubben och produkten kan du försöka omplacera produkten så att den är närmre den trådlösa routern eller hubben.



OBS!

- ✓ Om problemet kvarstår kan du kontakta servicecentret för felsökning.

Licensmeddelande för Open Source

- Mer information om Open Sources som används med denna produkt finns på webbsidan: <http://opensource.samsung.com>

Licenser

- Spotify-programvaran använder licenser från tredje part som finns här: www.spotify.com/connect/third-party-licenses.
- Mer information om Spotify Connect finns på www.spotify.com/connect





Specifikationer

- WAM7500/WAM7501

Allmänt	Vikt	3,4 kg
	Mått	181 (Bredd) X 181 (Djup) X 422 (Höjd) mm
	Intervall för driftstemperatur	+5 °C till +35 °C
	Intervall för luftfuktighet	10 % till 75 %
Nätverk	Trådlöst nätverk	Inbyggt
	Säkerhet	WEP (OPEN/SHARED)
		WPA-PSK (TKIP/AES)
		WPA2-PSK (TKIP/AES)
	Normal strömförbrukning i standby-läge (W) (När alla nätverksportar är påslagna)	2,2 W
	Tryck på knappen  Standby på produktens framsida i 5 sekunder. Då inaktiveras Wi-Fi och Bluetooth och sedan stängs strömmen av.	

- WAM6500/WAM6501

Allmänt	Elförsörjning	DC24V  2.5A
	Vikt	1,8 kg
	Mått	157 (Bredd) X 157 (Djup) X 232 (Höjd) mm
	Intervall för driftstemperatur	+5 °C till +35 °C
	Intervall för luftfuktighet	10 % till 75 %
Nätverk	Trådlöst nätverk	Inbyggt
	Säkerhet	WEP (OPEN/SHARED)
		WPA-PSK (TKIP/AES)
		WPA2-PSK (TKIP/AES)
	Normal strömförbrukning i standby-läge (W) (När alla nätverksportar är påslagna)	4,3 W
	Medan produkten är påslagen håller du knappen  POWER på produktens baksida intryckt i 2 sekunder. Då inaktiveras Wi-Fi och Bluetooth och sedan stängs strömmen av.	

- Nätverkshastigheter som är på 10 Mbps eller lägre stöds inte.
- Design och specifikationer kan ändras utan föregående meddelande.
- För strömtillförsel och energiförbrukning, se bifogad etikett på produkten.
- På produktens undersida finns viktig säkerhetsinformation.
- Vikt och mått är ungefärliga.
- Den här bruksanvisningen bygger på produkter som använder Android- eller iOS-operativsystemet.
- App-skärmen är baserad på Android-operativsystemet och kan förändras om du uppgraderar programvaruversionen.
- För mer detaljer kan du besöka www.samsung.com.

- En administrationsavgift kan debiteras om antingen
 - (a) en tekniker tillkallas och det inte finns något produktfel (dvs. du har underlåtit att läsa den här bruksanvisningen)
 - (b) du tar med enheten till ett reparationscenter och det inte finns något produktfel (dvs. du har underlåtit att läsa den här bruksanvisningen).
- Beloppet på en sådan administrationsavgift meddelas innan något arbete eller hembesök genomförs.

Meddelande om regelefterlevnad

	VAR FÖRSIKTIG RISK FÖR ELEKTRISK KORTSLUTNING ÖPPNA INTE	
Blixten och pilspetsen i triangeln är en varningssymbol som varnar om farlig spänning som finns inuti produkten.	VAR FÖRSIKTIG: FÖR ATT MINSKA RISKEN FÖR ELEKTRISK STÖT SKA DU INTE TA BORT LOCKET (ELLER BAKSIDAN). DET FINNS INGA DELAR INVÄNDIGT SOM ANVÄNDAREN KAN UTFÖRA SERVICE PÅ. ÖVERLÅT SERVICE ÅT KVALIFICERAD SERVICEPERSONAL.	Utropstecknet i triangeln är en varningssymbol som upplyser om viktiga anvisningar som medföljer produkten.

Varning

- Minska risken för brand eller elektrisk stöt genom att inte utsätta enheten för regn eller fukt.
- Utsätt inte den här apparaten för droppar eller skvätt.
Ställ inga föremål fyllda med vätskor, exempelvis vaser, på apparaten.
- Om du vill slå av apparaten helt måste du dra ur strömkontakten ur vägguttaget. Följaktligen måste strömkontakten alltid vara lätt att komma åt.

VAR FÖRSIKTIG

FÖR ATT FÖRHINDRA ELEKTRISKA STÖTAR SKALL DET BREDA STIFTET PÅ KONTAKTEN PASSAS IN I UTTAGET OCH FÖRAS IN HELT.

- Enheten ska alltid anslutas till ett jordat växelströmsuttag.
- När du kopplar bort enheten från ström ska kontakten dras ut från vägguttaget, därför ska väggkontakten vara lättåtkomlig.

VAR FÖRSIKTIG

- Utsätt inte den här apparaten för droppar eller skvätt. Ställ inget föremål fyllt med vätskor, exempelvis en vas, på apparaten.
- Om du vill slå av apparaten helt måste du dra ur strömkontakten ur vägguttaget. Följaktligen måste strömkontakten alltid vara lätt att komma åt.

■ Kablage för huvudström (endast Storbritannien)

VIKTIGT MEDDELANDE

Huvudströmmen på den här enheten tillhandahålls via en kontakt med säkring. Värde på säkringen indikeras på stiftsidan och om den behöver bytas måste en säkring som är godkänd enligt BS1362 för samma klassificering användas. Använd aldrig kontakten med säkringsskyddet avlägsnat. Om kåpan är löstagbar och något behöver bytas måste det ha samma färg som den säkring som är monterad i kontakten. Det går att köpa ersättningskåpor från din återförsäljare. Om den monterade kontakten inte passar för uttagen i huset eller kabeln inte är tillräckligt lång för att nå kontakten, ska du se till att skaffa en godkänd förlängningssladd eller kontakta återförsäljaren för att få hjälp. Om det däremot inte finns något alternativ till att kapa kontakten ska du avlägsna säkringen och sedan avyttra kontakten. Koppla inte ur kontakten till en strömkälla, eftersom det finns risk för kortslutning från den bara, flexibla sladden. Försök aldrig föra in bara ledningar direkt in i eluttaget. En kontakt och säkring måste alltid användas.

VIKTIGT MEDDELANDE

Kablarna i huvudledningen är färgkodade i enlighet med följande:– BLÅ = NEUTRAL BRUN = LIVE Eftersom de här färgerna kanske inte korresponderar mot de färgade markeringarna som identifierar terminalerna i kontakten fortsätter du enligt följande:–Kabeln med BLÅ färg måste vara ansluten till terminalen som är markerad med bokstaven N eller färgad BLÅ eller SVART. Ledningen med BRUN färg måste anslutas till terminalen som är markerad med bokstaven L eller färgad BRUN eller RÖD.

VARNING: ANSLUT INTE NÅGON KABEL TILL DEN JORDADE TERMINALEN SOM ÄR MARKERAD MED BOKSTAVEN E ELLER MED SYMBOLEN FÖR JORD , ELLER EN SOM ÄR FÄRGAD GRÖN ELLER GRÖN OCH GUL.

■ Viktiga säkerhetsinstruktioner

Läs noggrant de här driftanvisningarna innan enheten används. Följ alla säkerhetsanvisningar som anges nedan.

Behåll de här säkerhetsanvisningarna då de kan vara användbara vid framtida bruk.

- 1** Läs de här anvisningarna.
- 2** Behåll de här anvisningarna.
- 3** Beakta alla varningar.
- 4** Följ alla anvisningar.
- 5** Använd inte den här apparaten nära vatten.
- 6** Rengör endast med en torr duk.
- 7** Blockera inte eventuella öppningar för ventilation. Installera i enlighet med tillverkarens anvisningar.

- 8** Installera inte när några värmekällor, som t. ex. element, värmespjäll, spisar eller andra apparater (bl a AV-mottagare) som avger värme.
- 9** Bortse inte från säkerheten med kontakten, som antingen är polariserad eller av jordad typ. En polariserad kontakt har två blad, där ett är bredare än det andra. En jordad kontakt har två blad och ett tredje jordstift. Det breda bladet eller det tredjestiftet är till av säkerhetsskäl. Om kontakten du har fått inte passar i ditt uttag ska du kontakta en elektriker för att byta det gamla uttaget.
- 10** Skydda strömsladden så att den inte blir nedtrampad eller klämd, i synnerhet vid kontakter, grenuttag och platsen där strömsladden kommer ut ur apparaten.
- 11** Använd endast fästen/tillbehör som specifikt anges av tillverkaren.
- 12** Använd endast vagn, ställ, stativ, fästen eller bord som specifikt anges av tillverkaren, eller som säljs med apparaten. När en vagn används bör du vara försiktig när du flyttar på vagnen tillsammans med apparaten, för att undvika skador till följd av att det tippar.
- 13** Koppla ur apparaten under åskväder eller när den inte används under längre perioder.
- 14** Överlåt service åt kvalificerad personal. Servicearbete krävs när apparaten på något sätt har skadats, som t. ex. när strömsladden eller strömkontakten har skadats, när vätska har spillts ut eller när föremål har ramlat in i apparaten, när apparaten har utsatts för regn eller fukt, när apparaten inte fungerar normalt, eller när den har tappats.



Säkerhetsföreskrifter

Föreskrifter om strömförsörjning

- Överbelasta inte uttag eller förlängningssladdar.
 - Det kan leda till onormal värme eller brand.
- Koppla inte in eller ur strömsladden med blöta händer.
- Placera inte produkten nära värmeutrustning.
- För att rengöra strömkontaktens blad tar du ur kontakten ur vägguttaget och torkar endast av bladen med en torr duk.
- Böj eller dra inte i kontakten med tvång.
- Sätt inga tunga föremål på strömsladden.
- Koppla inte in strömsladden i ett löst eller skadat uttag.
- Sätt i strömsladdens kontakt i vägguttaget så att kontakten sitter fast ordentligt i uttaget.
 - Vid instabil anslutning finns det risk för brand.

■ Installationsanvisningar

- Installera inte produkten nära utrustning eller föremål som genererar värme eller eld (ljus, rökelse, element etc). Installera inte i direkt solljus.
- När produkten flyttas ska du stänga av strömmen och koppla ur alla sladdar (inklusive strömsladden) från enheten.
 - En skadad sladd kan orsaka en brand och utgör en risk för elektriska stötar.
- Att installera produkten i miljöer med höga temperaturer eller fuktighet, damm eller extrem kyla, kan leda till kvalitetsproblem eller orsaka att produkten får driftfel. Innan du installerar produkten i en miljö som är avvikande från normen, bör du kontakta Samsung servicecenter för att få mer information.
- När produkten placeras på en hylla, i ett skåp, eller på ett skrivbord, bör du se till att den övre panelen är vänd uppåt.
- Placera inte produkten på en instabil yta (t. ex. en löst sittande hylla, ett sluttande skrivbord etc).
 - Att tappa produkten kan leda till att den får tekniska fel och utgör en risk för skador. Starka vibrationer eller stötar kan orsaka att produkten får tekniska fel och leda till brandrisk.
- Installera din produkt med tillräckligt mycket yta runtomkring för ventilation.
 - Lämna minst 10 cm utrymme bakom produkten och mer än 5 cm på varje sida om produkten.
- Förvara förpackningsmaterial av plast utom barns räckhåll.
 - Barn som leker med förpackningsmaterial av plast löper risk att kvävas.

■ Användningsföreskrifter

- Användning under en längre tid på hög volym kan orsaka allvarliga skador på din hörsel.
 - Om du utsätts för ljud som är högre än 85 db under en längre period kan din hörsel påverkas negativt. Ju högre ljudet är, desto allvarigare blir skadorna på din hörsel. Observera att en vanlig konversation ligger på mellan 50 och 60 db och vägbuller på ungefär 80 db.
- Produkten innehåller farlig och hög spänning. Försök inte på egen hand att ta isär, reparera eller modifiera den.
 - Kontakta Samsung servicecenter när din produkt behöver repareras.
- Placera ingen vätskefylld behållare på produkten (t. ex. en vas, drycker, skönhetsmedel, kemikalier etc). Låt inga metallföremål (t. ex. mynt, hårspännen etc) eller lättantändligt material (t. ex. papper, tändstickor etc) komma in i produkten (genom lufthål, ingångs- och utgångsportar etc.)
 - Om något skadligt material eller någon vätska kommer in i produkten ska du omedelbart stänga av produkten, koppla ur strömsladden, och sedan kontakta Samsung servicecenter.

- Tappa inte produkten. Vid mekaniskt fel ska du koppla ur strömsladden och kontakta Samsung servicecenter.
 - Det finns risk för brand eller elektriska stötar.
- Håll eller dra inte i produktens strömsladd eller signalkabel.
 - En skadad sladd kan orsaka att produkten får tekniska fel, börjar brinna och utgör risk för elektriska stötar.
- Använd eller ha inte lättantändligt material nära produkten.
- Om produkten avger avvikande ljud, bränd doft eller rök, ska du omedelbart koppla ur strömsladden och kontakta Samsung servicecenter.
- Om du känner lukten av gas ska du omedelbart vädra rummet. Rör inte produktens strömkontakt. Produkten får inte slås på eller stängas av.
- Slå inte på produkten, och utsätt den inte för plötsliga stötar. Stick inte håll på produkten med vassa föremål.
- Den här produkten kan flyttas och placeras inomhus.
- Den här produkten är inte vatten- eller dammresistent.
- Var försiktig när du flyttar produkten så att du inte tappar den och möjligen skadar den.

Rengöringsföreskrifter

- Använd aldrig alkohol, lösningsmedel, vax, bensen, thinners, doftspray eller smörjmedel för att rengöra produkten, och spruta aldrig insektsmedel på den.
 - Att använda något av dessa ämnen kan missfärga den yttre beläggningen, få den att spricka eller skalas av, eller ta bort etiketter på produkten.
- För att rengöra produkten bör du koppla ur strömsladden och sedan torka av produkten med en ren, torr och mjuk duk (mikrofiberduk eller bomull).
 - Lämna inget damm på produkten. Damm kan repa produktens yta.

Tilläggsinformation

Om nätverksanslutningen

- Beroende på den trådlösa router som används kan vissa nätverksfunktioner fungera olika.
- Detaljerad information om nätverk med en trådlös router eller ett trådlöst modem finns i routerns eller modemets dokumentation.
- Välj en trådlös kanal som för tillfället inte används. Om den valda kanalen används av någon annan kommunikationsenhet i närheten kan radiostörningar leda till kommunikationsfel.

- I enlighet med de senaste WiFi-certifieringsspecifikationerna stöder hubben inte WEP, TKIP eller TKIP-AES (WPA2 Mixed) säkerhetskrypteringar i nätverk som körs i läget 802.11n.
- Trådlösa nätverk kan av naturen utsättas för radiostörningar beroende på den omgivande miljöns förhållanden (som t. ex. prestanda på trådlös router, avstånd, hinder, störningar av andra trådlösa enheter etc).
- WEP-kryptering fungerar inte med WPS (PBC)/WPS (PIN).

Kompatibla enheter

- Mobil: Android 2.3.3 (Gingerbread) eller senare, iOS (6.0) eller senare



ANMÄRKNINGAR

- ✓ Vissa enheter kanske inte är kompatibla med produkten.
- ✓ Observera att produkter för en äldre version eventuellt inte stöds.

Upphovsrätt

© 2015 Samsung Electronics Co.,Ltd.

Med ensamrätt; Ingen del eller delar av den här bruksanvisningen får reproduceras eller kopieras utan föregående skriftligt samtycke av Samsung Electronics Co., Ltd.

- Härmed intygar Samsung Electronics att denna utrustning uppfyller de viktigaste kraven och andra relevanta regler i direktivet 1999/5/EG.
Den ursprungliga deklARATIONEN om överensstämmelse finns på <http://www.samsung.com>, under sökvägen Support > Sök produktsupport, där du anger modellnamnet. Den här utrustningen kan användas i alla EU-länder. Den här utrustningen får bara användas inomhus.



Kontakta Samsung

Om du har några frågor eller synpunkter om Samsungs produkter, är du välkommen att kontakta Samsung Support.

Country		Contact Centre ☎	Web Site
North America	U.S.A	1-800-SAMSUNG (726-7864)	www.samsung.com/us/support
	CANADA	1-800-SAMSUNG (726-7864)	www.samsung.com/ca/support (English) www.samsung.com/ca_fr/support (French)
Latin America	MEXICO	01-800-SAMSUNG (726-7864)	www.samsung.com/mx/support
	BRAZIL	0800-124-421 (Demais cidades e regiões) 4004-0000 (Capitais e grandes centros)	www.samsung.com/br/support
	COSTA RICA	0-800-507-7267 00-800-1-SAMSUNG (726-7864)	www.samsung.com/latin/support (Spanish) www.samsung.com/latin_en/support (English)
	DOMINICAN REPUBLIC	1-800-751-2676	www.samsung.com/latin/support (Spanish) www.samsung.com/latin_en/support (English)
	ECUADOR	1-800-10-7267 1-800-SAMSUNG (72-6786)	www.samsung.com/latin/support (Spanish) www.samsung.com/latin_en/support (English)
	EL SALVADOR	800-6225 800-0726-7864	www.samsung.com/latin/support (Spanish) www.samsung.com/latin_en/support (English)
	GUATEMALA	1-800-299-0013 1-800-299-0033	www.samsung.com/latin/support (Spanish) www.samsung.com/latin_en/support (English)
	HONDURAS	800-2791-9267 800-2791-9111	www.samsung.com/latin/support (Spanish) www.samsung.com/latin_en/support (English)
	JAMAICA	1-800-234-7267 1-800-SAMSUNG (726-7864)	www.samsung.com/latin_en/support (English)
	NICARAGUA	001-800-5077267	www.samsung.com/latin/support (Spanish) www.samsung.com/latin_en/support (English)
	PANAMA	800-7267 800-0101	www.samsung.com/latin/support (Spanish) www.samsung.com/latin_en/support (English)
	PUERTO RICO	1-800-682-3180	www.samsung.com/latin/support (Spanish) www.samsung.com/latin_en/support (English)
	TRINIDAD & TOBAGO	1-800-SAMSUNG(726-7864)	www.samsung.com/latin/support (Spanish) www.samsung.com/latin_en/support (English)
	VENEZUELA	0-800-SAMSUNG (726-7864)	www.samsung.com/ve/support
	COLOMBIA	Bogotá 600 12 72 Gratis desde cualquier parte del país 01 8000 112 112	www.samsung.com/co/support
	CHILE	800-SAMSUNG(726-7864)	www.samsung.com/cl/support
	BOLIVIA	800-10-7260	www.samsung.com/cl/support
	PERU	0800-777-08	www.samsung.com/pe/support
	ARGENTINE	0800-555-SAMSUNG (0800-555-7267)	www.samsung.com/ar/support
	URUGUAY	000-405-437-33	www.samsung.com/latin/support (Spanish) www.samsung.com/latin_en/support (English)
	PARAGUAY	009-800-542-0001	www.samsung.com/latin/support (Spanish) www.samsung.com/latin_en/support (English)
Europe	UK	0330 SAMSUNG (7267864)	www.samsung.com/uk/support
	EIRE	0818 717100	www.samsung.com/ie/support
	GERMANY	0180 6 SAMSUNG bzw. 0180 6 7267864* (*0,20 €/Anruf aus dem dt. Festnetz, aus dem Mobil-funk max. 0,60 €/Anruf)	www.samsung.com/de/support
	FRANCE	01 48 63 00 00	www.samsung.com/fr/support
	ITALIA	800-SAMSUNG (800.7267864)	www.samsung.com/it/support
	SPAIN	0034902172678	www.samsung.com/es/support
	PORTUGAL	808 20 7267	www.samsung.com/pt/support

Country		Contact Centre ☎	Web Site
Europe	LUXEMBURG	261 03 710	www.samsung.com/support
	NETHERLANDS	0900-SAMSUNG (0900-7267864) (€ 0,10/Min)	www.samsung.com/nl/support
	BELGIUM	02-201-24-18	www.samsung.com/be/support (Dutch) www.samsung.com/be_fr/support (French)
	NORWAY	815 56480	www.samsung.com/no/support
	DENMARK	70 70 19 70	www.samsung.com/dk/support
	FINLAND	030-6227 515	www.samsung.com/fi/support
	SWEDEN	0771 726 7864 (0771-SAMSUNG)	www.samsung.com/se/support
	POLAND	801-172-678* lub +48 22 607-93-33 * * (koszt połączenia według taryfy operatora)	www.samsung.com/pl/support
	HUNGARY	0680SAMSUNG (0680-726-786) 0680PREMIUM (0680-773-648)	www.samsung.com/hu/support
	SLOVAKIA	0800 - SAMSUNG (0800-726 786)	www.samsung.com/sk/support
	AUSTRIA	0800-SAMSUNG (0800-7267864) [Only for Premium HA] 0800-366661 [Only for Dealers] 0810-112233	www.samsung.com/at/support
	SWITZERLAND	0800 726 78 64 (0800-SAMSUNG)	www.samsung.com/ch/support (German) www.samsung.com/ch_fr/support (French)
	CZECH	800 - SAMSUNG (800-726786)	www.samsung.com/cz/support
	CROATIA	072 726 786	www.samsung.com/hr/support
	BOSNIA	055 233 999	www.samsung.com/support
	MONTENEGRO	020 405 888	www.samsung.com/support
	SLOVENIA	080 697 267 (brezplačna številka) 090 726 786 (0,39 EUR/min) klicni center vam je na voljo od ponedeljka do petka od 9. do 18. ure.	www.samsung.com/si
	SERBIA	011 321 6899	www.samsung.com/rs/support
	BULGARIA	800 111 31, Безплатна телефонна линия	www.samsung.com/bg/support
	ROMANIA	08008 726 78 64 (08008 SAMSUNG) Apel GRATUIT	www.samsung.com/ro/support
CIS	CYPRUS	8009 4000 only from landline, toll free	
	GREECE	80111-SAMSUNG (80111 726 7864) only from land line	www.samsung.com/gr/support
	LITHUANIA	8-800-77777	www.samsung.com/lt/support
	LATVIA	8000-7267	www.samsung.com/lv/support
	ESTONIA	800-7267	www.samsung.com/ee/support
	RUSSIA	8-800-555-55-55 (VIP care 8-800-555-55-88)	www.samsung.com/ru/support
	BELARUS	810-800-500-55-500	www.samsung.com/support
	GEORGIA	0-800-555-555	www.samsung.com/support
	ARMENIA	0-800-05-555	www.samsung.com/support
	AZERBAIJAN	0-88-555-55-55	www.samsung.com/support
	KAZAKHSTAN	8-10-800-500-55-500 (GSM: 7799, VIP care 7700)	www.samsung.com/support
	UZBEKISTAN	8-10-800-500-55-500 (GSM: 7799)	www.samsung.com/support
	KYRGYZSTAN	00-800-500-55-500	www.samsung.com/kz_ru/support
China	TAJIKISTAN	8-10-800-500-55-500	www.samsung.com/support
	MONGOLIA	+7-495-363-17-00	www.samsung.com/support
	UKRAINE	0-800-502-000	www.samsung.com/ua/support (Ukrainian) www.samsung.com/ua_ru/support (Russian)
	MOLDOVA	0-800-614-40	www.samsung.com/support
China	CHINA	400-810-5858	www.samsung.com/cn/support
	HONG KONG	(852) 3698 4698	www.samsung.com/hk/support (Chinese) www.samsung.com/hk_en/support (English)
	MACAU	0800 333	www.samsung.com/support

Country		Contact Centre ☎	Web Site
S.E.A	SINGAPORE	1800-SAMSUNG(726-7864)	www.samsung.com/sg/support
	AUSTRALIA	1300 362 603	www.samsung.com/au/support
	NEW ZEALAND	0800 726 786	www.samsung.com/nz/support
	VIETNAM	1800 588 889	www.samsung.com/vn/support
	THAILAND	0-2689-3232, 1800-29-3232	www.samsung.com/th/support
	MYANMAR	+95-01-2399-888	www.samsung.com/support
	MALAYSIA	1800-88-9999 603-77137477 (Overseas contact)	www.samsung.com/my/support
	INDONESIA	021-56997777 08001128888	www.samsung.com/id/support
	PHILIPPINES	1-800-10-7267864 [PLDT] 02-4222111 [Other landline]	www.samsung.com/ph/support
	TAIWAN	0800-329999	www.samsung.com/tw/support
	JAPAN	0120-363-905	www.samsung.com/jp/support
S.W.A	INDIA	1800 3000 8282 - Toll Free 1800 266 8282 - Toll Free	www.samsung.com/in/support
	BANGLADESH	09612300300	www.samsung.com/in/support
	SRI LANKA	94117540540	www.samsung.com/support
MENA	EGYPT	08000-7267864 16580	www.samsung.com/eg/support
	ALGERIA	021 36 11 00	www.samsung.com/n_africa/support
	IRAN	021-8255 [CE]	www.samsung.com/iran/support
	SAUDI ARABIA	8002474357	www.samsung.com/sa/support www.samsung.com/sa_en/support (English)
	PAKISTAN	0800-Samsung (72678)	www.samsung.com/pk/support
	TUNISIA	80-1000-12	www.samsung.com/n_africa/support
	U.A.E	800-SAMSUNG (800 - 726 7864)	www.samsung.com/ae/support (English) www.samsung.com/ae_ar/support (Arabic)
	OMAN	800-SAMSUNG (800 - 726 7864)	
	KUWAIT	183-CALL (183-2255)	
	BAHRAIN	8000-GSAM (8000-4726)	
	QATAR	800-CALL (800-2255)	www.samsung.com/tr/support
	TURKEY	444 77 11	
	JORDAN	0800-22273 06 5777444	www.samsung.com/Levant/support (English)
	SYRIA	18252273	www.samsung.com/Levant/support (English)
	MOROCCO	080 100 22 55	www.samsung.com/n_africa/support
Africa	SOUTH AFRICA	0860 SAMSUNG (726 7864)	www.samsung.com/support
	BOTSWANA	8007260000	
	NAMIBIA	08 197 267 864	
	ZAMBIA	0211 350370	
	MAURITIUS	23052574020	
	REUNION	262508869	
	MOZAMBIQUE	847267864 / 827267864	
	NIGERIA	0800-726-7864	www.samsung.com/africa_en/support
	Ghana	0800-10077 0302-200077	
	Cote D'Ivoire	8000 0077	www.samsung.com/africa_fr/support
	SENEGAL	800-00-0077	
	CAMEROON	7095-0077	www.samsung.com/support
	KENYA	0800 545 545	
	UGANDA	0800 300 300	
	TANZANIA	0800 755 755 / 0685 889 900	
	RWANDA	9999	
	BURUNDI	200	
	DRC	499999	
	SUDAN	1969	



Korrekt avfallshantering av produkten (elektriska och elektroniska produkter)

Denna markering på produkten, tillbehören och i manualen anger att produkten och de elektroniska tillbehören (t.ex. laddare, headset, USB-kabel) inte bör sorteras tillsammans med annat hushållsavfall när de kasseras. Till förebyggande av skada på miljö och hälsa bör dessa föremål hanteras separat för ändamålsenlig återvinning av beståndsdelarna.

Hushållsanvändare bör kontakta den återförsäljare som sålt produkten eller sin kommun för vidare information om var och hur produkten och tillbehören kan återvinnas på ett miljösäkert sätt.

Företagsanvändare bör kontakta leverantören samt verifiera angivna villkor i köpekontraktet.

Produkten och de elektroniska tillbehören bör inte hanteras tillsammans med annat kommersiellt avfall.