



SM-T705

# دليل المستخدم

# المحتويات

## ملف التعريف

### بدء التشغيل

- ٧ محتويات العبوة
- ٨ تصميم الجهاز
- ١٠ استخدام بطاقة SIM أو USIM
- ١٣ استخدام بطاقة ذاكرة
- ١٥ تشغيل جهازك وإيقاف تشغيله
- ١٦ قفل الشاشة أو إلغاء قفلها

## الأساسيات

- ١٧ استخدام شاشة اللمس
- ٢٠ مخطط شاشة الصفحة الرئيسية
- ٢٣ الإشعارات ولوحات الضبط السريع
- ٢٧ فتح التطبيقات
- ٢٧ تثبيت التطبيقات أو إلغاء تثبيتها
- ٢٩ إدخال نص
- ٣١ التقاط الشاشة
- ٣٢ ملفات
- ٣٤ ميزة توفير الطاقة
- ٣٥ عرض معلومات التعليمات

## الاتصال بالشبكة

- ٣٦ بيانات الهاتف المحمول
- ٣٦ Wi-Fi
- ٣٧ مسرع التنزيل
- ٣٨ التقييد ونقطة اتصال الهواتف المحمولة
- ٤٠ الإنترنت

## ميزات الحركات وإمكانية الاستخدام

- ٤١ الحركات
- ٤٤ الإطار المتعدد
- ٤٩ صندوق الأدوات
- ٤٩ زيادة حساسية شاشة اللمس

## التخصيص

- ٥٠ إدارة الشاشات الرئيسية وشاشة التطبيقات
- ٥٦ ضبط الخلفية ونغمات الرنين
- ٥٧ تغيير طريقة قفل الشاشة
- ٥٨ مسح الأصابع
- ٦١ الوضع الخاص
- ٦٣ مستخدمون متعددون
- ٦٤ نقل البيانات من جهازك السابق
- ٦٥ ضبط الحسابات

## الهاتف

- ٦٦ إجراء مكالمات
- ٦٩ تلقي المكالمات
- ٧٠ الخيارات أثناء المكالمات

## جهات الاتصال

- ٧٣ إضافة جهات اتصال
- ٧٤ إدارة جهات الاتصال

## الرسائل والبريد الإلكتروني

- ٧٧ الرسائل
- ٨٠ بريد إلكتروني

## الكاميرا

- ٨٣ التصوير الأساسي
- ٨٦ أوضاع التصوير
- ٨٩ إعدادات الكاميرا

## الاستوديو

- ٩٢ عرض الصور أو لقطات الفيديو
- ٩٤ تعديل الصور أو مقاطع الفيديو
- ١٠٠ إعدادات المعرض

## الوسائط المتعددة

- ١٠١ الموسيقى
- ١٠٤ فيديو

## التطبيقات والميزات المفيدة

- ١٠٧ Kids Mode
- ١١٠ مستكشف S
- ١١١ مخطط S
- ١١٤ S Voice
- ١١٦ الحاسبة
- ١١٦ الساعة
- ١١٧ Smart Remote
- ١٢١ Businessweek+
- ١٢٢ Dropbox
- ١٢٣ Evernote
- ١٢٤ Flipboard
- ١٢٥ Hancom Office Viewer
- ١٢٨ NYTimes
- ١٢٩ تطبيقات Google

## التوصيل بأجهزة أخرى

- ١٣١ البلوتوث
- ١٣٣ Wi-Fi مباشر
- ١٣٥ الربط السريع
- ١٣٧ SideSync 3.0
- ١٤٣ Remote PC
- ١٤٨ Screen Mirroring
- ١٥٠ الطباعة باستخدام المحمول

## مدير الجهاز والبيانات

- ١٥١ ترقية الجهاز
- ١٥٢ نقل الملفات بين الجهاز والكمبيوتر
- ١٥٣ النسخ الاحتياطي واستعادة البيانات
- ١٥٤ إجراء إعادة تعيين بيانات

## الضبط

١٥٥ نبذة عن الضبط

١٥٥ الاتصالات

١٦٠ الجهاز

١٦٥ عام

١٧٠ التطبيقات

## إمكانية الوصول

١٧١ نبذة عن إمكانية الوصول

١٧٢ استخدام مفتاح الصفحة الرئيسية لفتح قوائم إمكانية الوصول

١٧٢ الملاحظات الصوتية (TalkBack)

١٨٣ تغيير حجم الخط

١٨٣ تكبير الشاشة

١٨٣ ضبط تذكيرات الإشعارات

١٨٤ عكس ألوان العرض

١٨٤ ضبط الألوان

١٨٥ ضبط إشعار الفلاش

١٨٥ إيقاف كل الأصوات

١٨٥ ضبط التسمية التوضيحية

١٨٦ ضبط توازن الصوت

١٨٦ صوت أحادي

١٨٧ قائمة المساعد

١٨٩ ضبط خيارات تأخير الضغط المطول

١٨٩ التحكم التفاعلي

١٩٠ استخدام وضع النقرة الواحدة

١٩٠ إدارة ضبط إمكانية الوصول

١٩١ استخدام الميزات المفيدة الأخرى

## حل المشكلات

# ملف التعريف

يرجى قراءة هذا الدليل قبل استخدام الجهاز لضمان الاستخدام الآمن والسليم.

- تستند عمليات الوصف على الإعدادات الافتراضية للجهاز.
- قد يختلف بعض المحتوى عن الجهاز الموجود لديك وذلك استناداً إلى المنطقة أو مزود الخدمة، أو برنامج الجهاز.
- المحتوى (المحتوى عالي الجودة) الذي يتطلب استخدام وحدة معالجة مركزية CPU عالية الأداء واستخدام RAM سيؤثر على المستوى العام للأداء للجهاز. التطبيقات المتعلقة بالمحتوى قد لا تعمل بطريقة صحيحة حسب مواصفات الجهاز والبيئة المستخدمة فيه.
- لا تتحمل سامسونج المسؤولية عن مشكلات الأداء التي قد تحدث بسبب التطبيقات الواردة من أي مزود آخر غير سامسونج.
- سامسونج غير مسؤولة عن مشكلات الأداء أو حالات عدم التوافق التي تحدث بسبب التعديل في ضبط السجل أو التغيير في برنامج نظام التشغيل. قد تؤدي محاولة تخصيص نظام التشغيل إلى تشغيل جهازك أو التطبيقات بطريقة غير صحيحة.
- البرامج، ومصادر الصوت، والخلفيات، والصور، والوسائط الأخرى المتاحة في هذا الجهاز مرخصة للاستخدام المحدود. استخراج واستخدام هذه المواد لأغراض تجارية أو غيرها يعد انتهاكاً لقوانين حقوق التأليف والنشر. المستخدمون مسؤولون تماماً عن الاستخدام غير المسموح به للوسائط.
- قد تتحمل تكاليف إضافية مقابل خدمات البيانات، مثل الرسائل، أو التحميل والتنزيل، أو المزامنة التلقائية، أو استخدام خدمات الموقع طبقاً لخطة البيانات الخاصة بك. وللقيام بعمليات نقل بيانات كبيرة، يوصى باستخدام ميزة Wi-Fi.
- التطبيقات الافتراضية التي تأتي مع الجهاز تخضع للتحديثات ولا يتم دعمها بدون الحصول إشعار مسبق. إذا كانت لديك أي أسئلة حول أحد التطبيقات المرفقة بالجهاز، اتصل بمركز خدمة سامسونج. بالنسبة للتطبيقات التي يتم تثبيتها بمعرفة المستخدم، اتصل بمزودي الخدمة.
- قد يؤدي تعديل نظام تشغيل الجهاز أو تثبيت برامج من مصادر غير معتمدة إلى حدوث أعطال في الجهاز، أو إتلاف أو فقدان للبيانات. تعتبر هذه الإجراءات مخالفة لاتفاقية ترخيص سامسونج وبالتالي ستبطل الضمان الخاص بك.

## الرموز الإرشادية

تحذير: المواقع التي قد تؤدي إلى إصابتك أنت أو الآخرين



تنبيه: المواقع التي قد تتسبب في تلف الجهاز أو أي معدات أخرى



ملاحظة: الملاحظات، أو تلميحات الاستخدام، أو أي معلومات إضافية



# بدء التشغيل

## محتويات العبوة

تحقق من وجود الأشياء التالية داخل علبة المنتج:

• الجهاز

• دليل التشغيل السريع

- قد تختلف العناصر المرفقة بجهازك وأي ملحقات متوفرة حسب منطقتك ومزود الخدمة الخاص بك.
- يتم تصميم العناصر المرفقة خصيصًا لهذا الجهاز، وقد لا تكون متوافقة مع أجهزة أخرى.
- المظاهر والمواصفات تخضع للتغير بدون إشعار مسبق.
- يمكنك شراء ملحقات إضافية من موزع سامسونج المحلي. تأكد أنها متوافقة مع الجهاز قبل الشراء.
- استخدم الملحقات المعتمدة من سامسونج فقط. الأعطال التي قد تحدث بسبب استخدام ملحقات غير معتمدة لا يتم تغطيتها بواسطة خدمة الضمان.
- يخضع مدى توفر جميع الملحقات للتغير حسب الشركات المصنعة بالكامل. لمزيد من المعلومات حول مدى توفر الملحقات، راجع موقع سامسونج على الويب.



## تصميم الجهاز

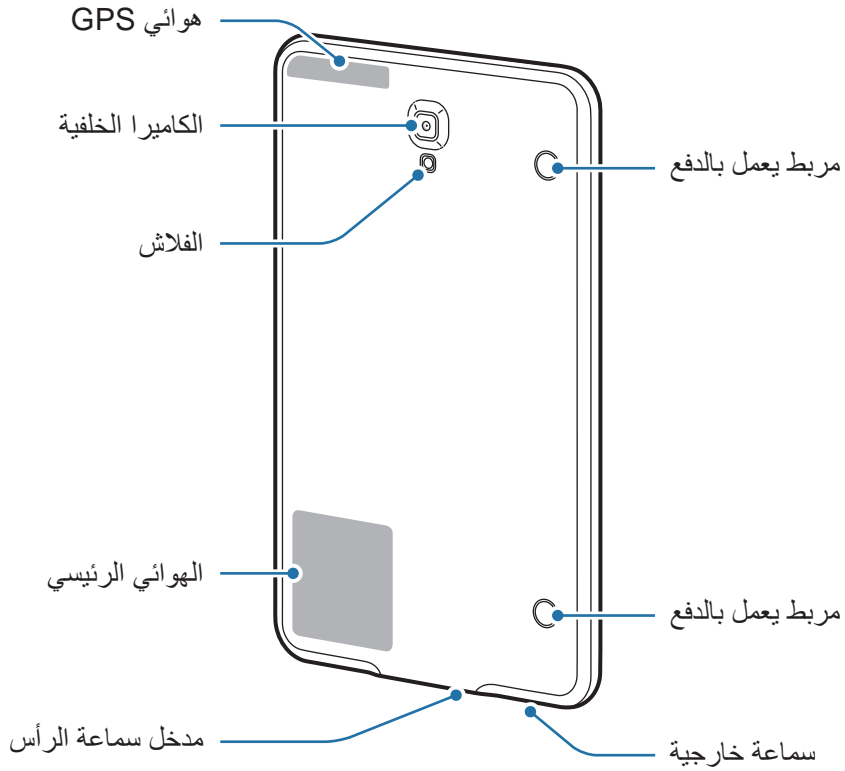
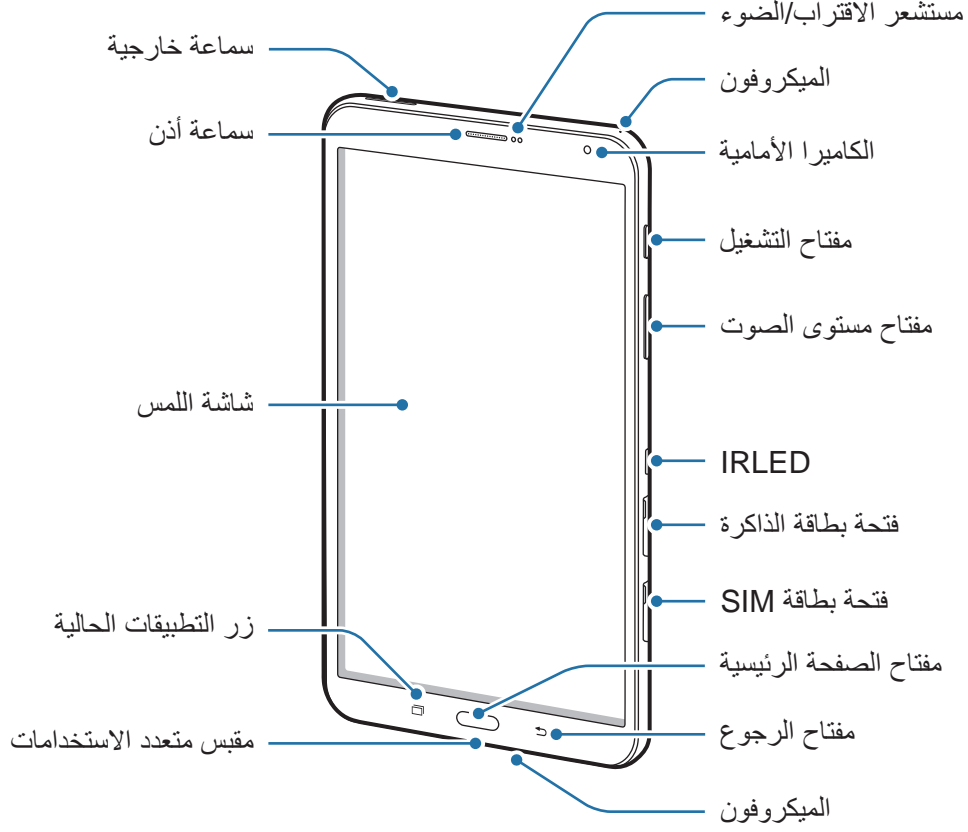



- لا تغطي منطقة الهوائي بيديك أو بأي أدوات أخرى. قد يتسبب ذلك في حدوث مشكلات في الاتصال أو استنفاد البطارية.
- يُوصى باستخدام واقٍ للشاشة معتمد من سامسونج. قد يؤدي استخدام واقيات شاشة غير معتمدة إلى تعطل المستشعرات.
- لا تسمح للماء بلامسة شاشة اللمس. يمكن تعطل شاشة اللمس في حال وجود الرطوبة أو عند تعرضها للمياه.

## الأزرار

مفتاح	الوظيفة
	التشغيل
	التطبيقات الحالية
	صفحة البدء
	رجوع
	مستوى الصوت

# استخدام بطاقة SIM أو USIM

## تثبيت بطاقة SIM أو USIM

أدخل بطاقة SIM أو USIM المتوفرة من خلال مزود خدمة الهاتف المحمول.

- تعمل بطاقات microSIM فقط مع الجهاز.
- قد لا تتوفر بعض خدمات LTE حسب مزود الخدمة. للحصول على المزيد من المعلومات حول مدى توفر الخدمة، يُرجى الاتصال بمزود الخدمة لديك.



١ افتح غطاء فتحة بطاقة SIM.

٢ أدخل بطاقة SIM أو USIM بحيث تكون الأطراف الملونة بالذهبي متجهة للأسفل.

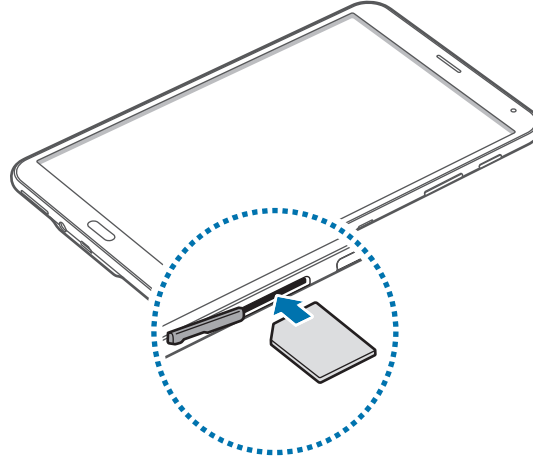

٣ ادفع بطاقة SIM أو USIM إلى داخل الفتحة حتى تستقر في مكانها.

- لا تدخل بطاقة الذاكرة في فتحة بطاقة SIM. في حالة انحسار بطاقة الذاكرة في فتحة بطاقة SIM، خذ الجهاز إلى مركز خدمة سامسونج لإزالة بطاقة الذاكرة.
- توخى بالغ الحذر ألا تفقد أو تدع الآخرين يستخدمون بطاقة SIM أو USIM الخاصة بك. سامسونج ليست مسؤولة عن أي تلفيات أو مشكلات قد تحدث بسبب البطاقات المفقودة أو المسروقة.



٤ اغلق غطاء فتحة بطاقة SIM.

## إزالة بطاقة SIM أو USIM

١ افتح غطاء فتحة بطاقة SIM.

٢ اضغط على بطاقة SIM أو USIM بإصبعك، ثم اسحبه للخارج.

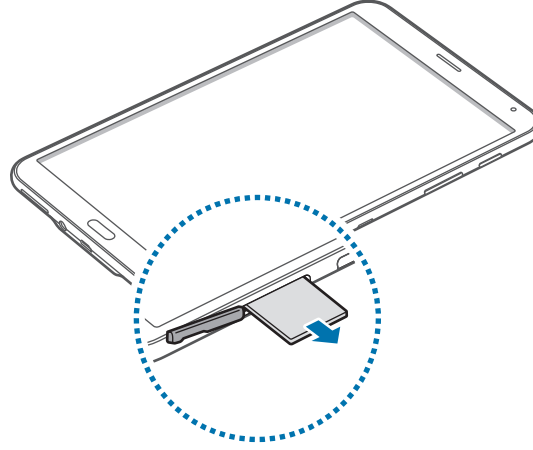

٣ اغلق غطاء فتحة بطاقة SIM.

## شحن البطارية

استخدم الشاحن لشحن البطارية قبل استخدامها لأول مرة.

يجب استخدام الشواحن والكبلات والبطاريات المعتمدة من سامسونج فقط. يمكن للشواحن أو الكبلات غير المعتمدة أن تتسبب في انفجار البطاريات أو تلحق أضرارًا بجهازك.



• عندما تنخفض طاقة البطارية، يظهر رمز البطارية فارغًا.



• في حالة تفريغ طاقة البطارية بالكامل، لا يمكن تشغيل الجهاز على الفور عند توصيل الشاحن. اترك البطارية المفرغة حتى تشحن بالكامل لبضعة دقائق قبل محاولة تشغيل الجهاز.

• في حالة استخدامك لتطبيقات متعددة مرة واحدة، أو تطبيقات الشبكة، أو التطبيقات التي تحتاج إلى إجراء اتصال بجهاز آخر، فإن ذلك سيؤدي إلى استنفاد طاقة البطارية. لكي تتجنب قطع الاتصال عن الشبكة أو فقدان التيار أثناء نقل البيانات، فاستخدم دومًا هذه التطبيقات بعد شحن البطارية بالكامل.

قم بتوصيل كبل USB بشاحن USB ثم قم بتوصيل طرف كبل USB مقبس متعدد الاستخدامات.

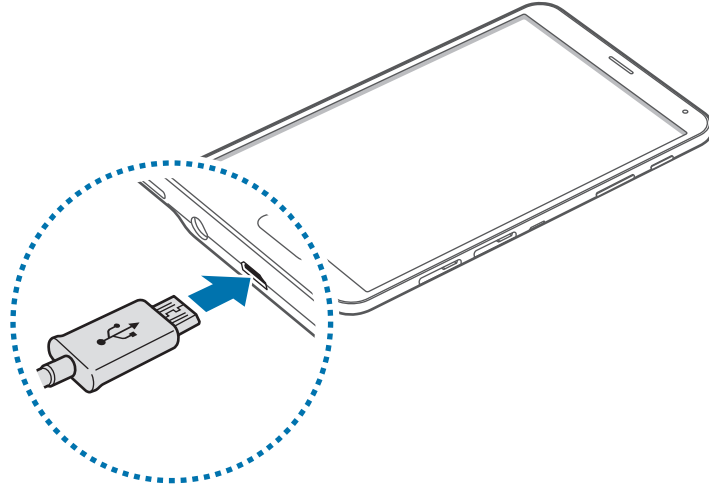

قد يؤدي توصيل الشاحن بطريقة غير صحيحة إلى إلحاق تلفيات خطيرة بالجهاز. لا يغطي الضمان أية أضرار تنتج عن سوء الاستخدام.



- يمكنك استخدام الجهاز أثناء الشحن، ولكن قد يستغرق وقتاً أطول لشحن البطارية بالكامل.
- في حالة تلقي الجهاز مصدر غير مستقر للتيار أثناء الشحن، فقد لا تعمل شاشة اللمس. في حالة حدوث ذلك، افصل الشاحن عن الجهاز.
- أثناء الشحن، قد يسخن الجهاز. وهذا يعد أمراً طبيعياً، وينبغي ألا يؤثر على عمر الجهاز أو على أدائه. في حالة ارتفاع درجة حرارة البطارية عن المعتاد، فقد يتوقف الشاحن عن الشحن.
- إذا لم يكن يتم شحن جهازك بطريقة صحيحة، فخذ جهازك والشاحن إلى مركز خدمة سامسونج.



بعد الشحن الكامل للبطارية، افصل الجهاز عن الشاحن. افصل الشاحن عن الجهاز، ثم افصله عن المقبس الكهربائي.

لتوفير الطاقة، افصل الشاحن في حالة عدم استخدامه. لا يتوفر بالشاحن زر لتشغيل التيار، لذا، يجب عليك فصل الشاحن عن مقبس التيار في حالة عدم الاستخدام لتجنب استنفاد التيار. ينبغي أن يظل الشاحن قريباً من المقبس الكهربائي بحيث يسهل الوصول إليه أثناء الشحن.



## تقليل استهلاك البطارية

قد يوفر الجهاز خيارات تساعدك على توفير طاقة البطارية. من خلال تخصيص هذه الخيارات وإلغاء تنشيط الميزات الموجودة في الخلفية، يمكنك استخدام الجهاز لفترة زمنية أطول بين فترات الشحن:

- في حالة عدم استخدام الجهاز، انتقل إلى الوضع السكون بالضغط على مفتاح التشغيل.
- غلق التطبيقات غير الضرورية باستخدام مدير المهام.
- قم بإلغاء تنشيط ميزة البلوتوث.
- قم بإلغاء تنشيط ميزة الـ Wi-Fi.
- قم بإلغاء تنشيط المزامنة التلقائية للتطبيقات.
- قلل زمن الإضاءة الخلفية.
- تقليل سطوع الشاشة.

## استخدام بطاقة ذاكرة

### تثبيت بطاقة ذاكرة

يقبل جهازك بطاقات الذاكرة بسعات أقصاها ١٢٨ جيجابايت. استنادًا إلى جهة تصنيع ونوع بطاقة الذاكرة، فإن بعض بطاقات الذاكرة قد لا تكون متوافقة مع جهازك.

- قد لا تكون بعض بطاقات الذاكرة متوافقة بالكامل مع الجهاز. استخدام بطاقة ذاكرة غير متوافقة قد يتلف الجهاز، أو بطاقة الذاكرة أو قد يُتلف البيانات المخزنة على البطاقة.
- توخى الحذر عند إدخال بطاقة الذاكرة مع جعل جانبها الأيمن للأعلى.
- يدعم الجهاز فقط أنظمة الملفات FAT و exFAT الخاصة ببطاقات الذاكرة. إذا قمت بإدخال بطاقة مهيئة بنظام ملفات آخر، فسيطلب منك جهازك إعادة تهيئة بطاقة الذاكرة.
- ستؤدي عمليات الكتابة والمسح المتكررة للبيانات إلى تقصير عمر بطاقات الذاكرة.
- عند إدخال بطاقة ذاكرة في الجهاز، يظهر دليل ملف بطاقة الذاكرة في المجلد **ملفاتي** ← **بطاقة SD**.



١ افتح غطاء فتحة بطاقة الذاكرة.

٢ أدخل بطاقة الذاكرة بحيث تكون الأطراف الملونة بالذهبي متجهة للأسفل.

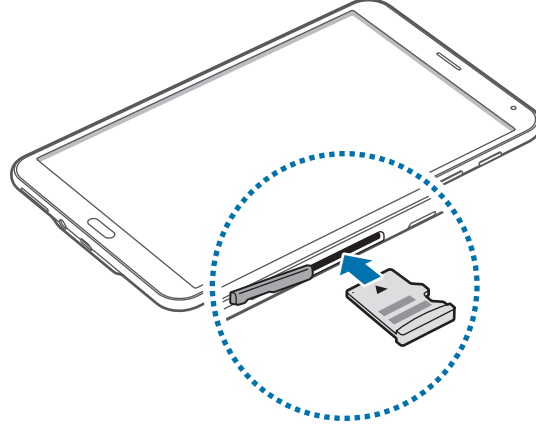

٣ ادفع بطاقة الذاكرة داخل فتحة بطاقة الذاكرة حتى تستقر في المكان المخصص لها.

٤ اغلق غطاء فتحة بطاقة الذاكرة.

## إخراج بطاقة الذاكرة

قبل إخراج بطاقة الذاكرة، قم أولاً بإلغاء تحميلها لإزالتها بأمان. على الشاشة الرئيسية، اضغط على  ← الضبط ← عام ← التخزين ← إلغاء تحميل البطاقة SD.

١ افتح غطاء فتحة بطاقة الذاكرة.

٢ ادفع بطاقة الذاكرة حتى يتم إخراجها من الجهاز، ثم اسحبها للخارج.

٣ اغلق غطاء فتحة بطاقة الذاكرة.

لا تقم بإزالة بطاقة الذاكرة عندما يقوم الجهاز بنقل البيانات أو الوصول إلى المعلومات. يؤدي القيام بذلك إلى فقدان أو إتلاف البيانات، أو إتلاف بطاقة الذاكرة أو الجهاز. سامسونج ليست مسؤولة عن الخسائر التي قد تحدث بسبب إساءة استخدام بطاقات الذاكرة التالفة، بما في ذلك فقدان البيانات.



## تهيئة بطاقة الذاكرة

بطاقة الذاكرة المهيأة على الكمبيوتر قد لا تكون متوافقة مع الجهاز. قم بتهيئة بطاقة الذاكرة على الجهاز.

على الشاشة الرئيسية، اضغط على  ← الضبط ← عام ← التخزين ← تهيئة بطاقة SD ← تهيئة بطاقة SD ← مسح الكل.

قبل تهيئة بطاقة الذاكرة، تذكر عمل نسخ احتياطية من كل البيانات المهمة المحفوظة بجهازك. لا يغطي ضمان الشركة المصنعة أي فقد للبيانات ينتج عن عبث المستخدمين.



## تشغيل جهازك وإيقاف تشغيله

اضغط مطولاً على مفتاح التشغيل لبضع ثوان لتشغيل الجهاز.

في حالة قيامك بتشغيل الجهاز لأول مرة أو إعادة تشغيله بعد إعادة ضبط بيانات، اتبع الإرشادات التي تظهر على الشاشة لإعداد جهازك.

لإيقاف تشغيل الجهاز، اضغط مطولاً على مفتاح التشغيل، ثم اضغط على إيقاف التشغيل.

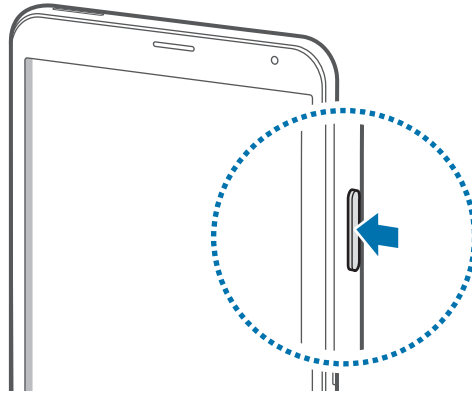

اتبع كل التحذيرات والتعليمات المنشورة من الموظفين المعتمدين عندما تكون في مناطق يحظر فيها استخدام الأجهزة اللاسلكية، مثل الطائرات والمستشفيات.



## قفل الشاشة أو إلغاء قفلها

يؤدي الضغط على مفتاح التشغيل إلى إيقاف تشغيل الشاشة وقفلها. كما أنه في حالة عدم استخدام الجهاز لفترة زمنية محددة، سيتم إيقاف تشغيل الشاشة وقفلها تلقائيًا.

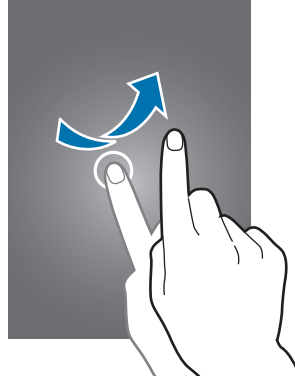

لإلغاء قفل الشاشة، اضغط على مفتاح التشغيل أو مفتاح الصفحة الرئيسية وانقر بإصبعك في أي اتجاه داخل منطقة الشاشة غير المقفلة.



يمكنك تغيير رمز إلغاء القفل لإلغاء قفل الشاشة. ارجع إلى تعليمات تغيير طريقة قفل الشاشة للحصول على مزيد من المعلومات.

# الأساسيات

## استخدام شاشة اللمس

- تجنب اتصال شاشة اللمس بأجهزة كهربائية أخرى. تفريغ الكهرباء الساكنة يمكن أن يسبب قصورًا في عمل شاشة اللمس. 
- لكي تتجنب إتلاف شاشة اللمس، لا تضغط عليها باستخدام أي شيء حاد، ولا تضغط عليها بشكل مفرط بأطراف أصابعك.
- قد لا يتعرف الجهاز على الإدخالات باللمس القريبة من حواف الشاشة، والتي تتم خارج منطقة الإدخال باللمس. 
- ترك شاشة اللمس في وضع الجاهزية لفترات زمنية ممتدة قد يؤدي إلى تشوه الصور (احتراق الشاشة) أو ظهور أشباح في الصورة. أوقف تشغيل شاشة اللمس في حالة عدم استخدام الجهاز.
- يُوصى باستخدام أصابعك عندما تستخدم شاشة اللمس.

## الضغط

افتح أحد التطبيقات، أو لتحديد عنصر بالقائمة، أو للضغط على الزر الموجود على الشاشة، أو لإدخال حرف باستخدام لوحة المفاتيح التي تظهر على الشاشة، اضغط عليه بإصبعك.

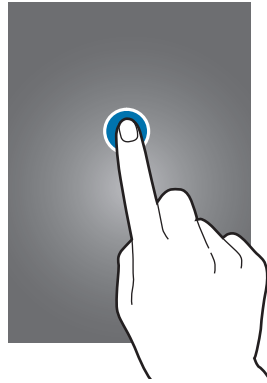

## الضغط المطول

اضغط مطولاً على أحد العناصر أو على الشاشة لأكثر من ثانيتين للوصول إلى الخيارات المتاحة.

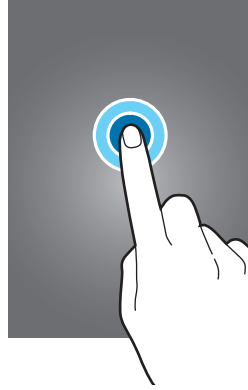

## السحب

لتحريك أحد العناصر، اضغط مطولاً عليه واسحبه إلى الوضع المستهدف.

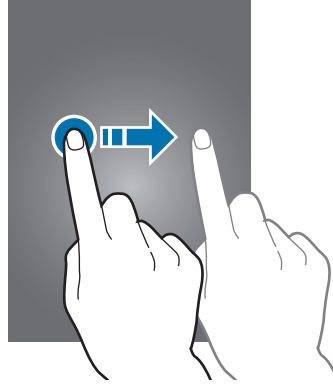

## الضغط مرتين

اضغط ضغطاً مزدوجاً على صفحة ويب أو صورة لتكبيرها. قم بالضغط مرتين مرة أخرى للرجوع.

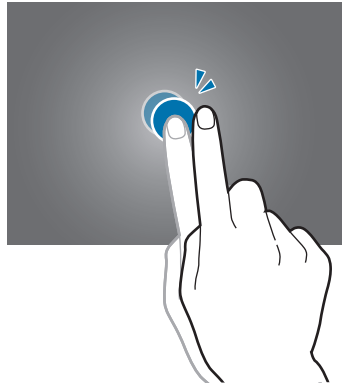

## السحب

اسحب لليسر أو اليمين على الشاشة الرئيسية أو على شاشة التطبيقات لمشاهدة لوحة أخرى. انقر للأعلى أو للأسفل للتمرير بين صفحات الويب أو بين قائمة العناصر، مثل جهات الاتصال.

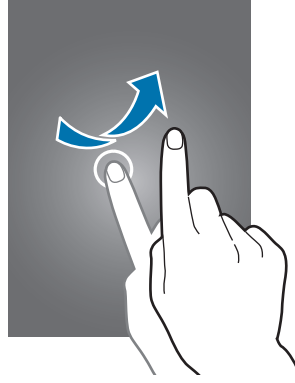

## فرد الأصابع وضمهما

افرد إصبعين عن بعضهما البعض على إحدى صفحات الويب، أو على خريطة، أو صورة، لتكبير جزء منها. اضغط للتصغير.

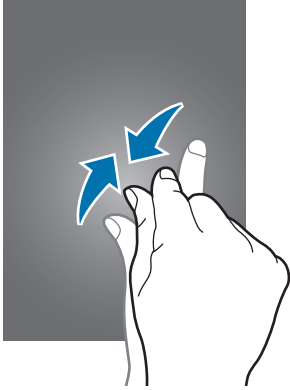

## مخطط شاشة الصفحة الرئيسية

### شاشة الصفحة الرئيسية

تعتبر شاشة الصفحة الرئيسية هي نقطة البدء للوصول إلى جميع ميزات الجهاز. تحتوي شاشة الصفحة الرئيسية على نوعين مختلفين من اللوحات. تعرض لوحة شاشة الصفحة الرئيسية التقليدية التطبيقات المصغرة، واختصارات للتطبيقات، والمزيد، وتعرض لوحة شاشة الصفحة الرئيسية للمحتوى محتويات التطبيقات المصغرة. التطبيقات المصغرة عبارة عن تطبيقات صغيرة تقوم بتشغيل وظائف محددة بالتطبيقات لتوفير معلومات ووصول مناسب على الشاشة الرئيسية.

لعرض لوحات أخرى، قم بالتمرير إلى اليسار أو إلى اليمين، أو اضغط على أحد مؤشرات الشاشة في الجزء السفلي من الشاشة. لتخصيص شاشة الصفحة الرئيسية، راجع إدارة شاشة الصفحة الرئيسية التقليدية أو إدارة شاشة الصفحة الرئيسية للمحتوى.

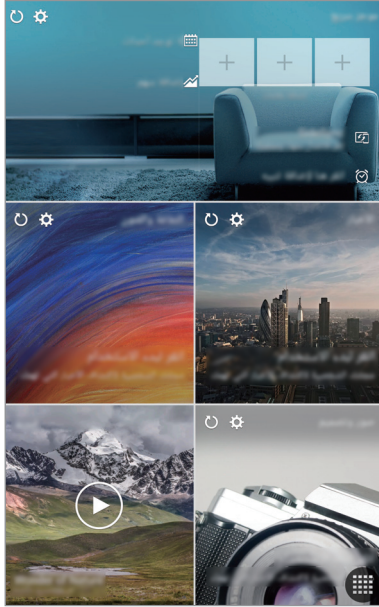

<شاشة الصفحة الرئيسية للمحتوى>

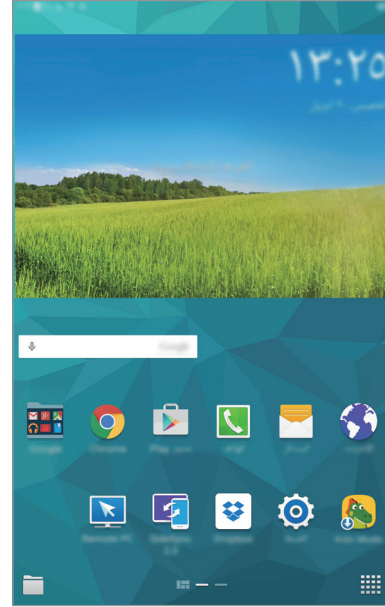

<شاشة الصفحة الرئيسية التقليدية>

## شاشة التطبيقات

تعرض شاشة التطبيقات رموز لجميع التطبيقات، بما في ذلك أي تطبيقات جديدة مثبتة. على الشاشة الرئيسية، اضغط على  لفتح شاشة التطبيقات. لعرض لوحات أخرى، قم بالتمرير إلى اليسار أو إلى اليمين، أو حدد مؤشر شاشة في الجزء السفلي من الشاشة. لتخصيص شاشة التطبيقات، راجع [إدارة شاشة التطبيقات](#).







## رموز المؤشر

تظهر رموز المؤشر على شريط الحالة في الجزء العلوي من الشاشة. الرموز التي يتم سردها في الجدول التالي هي الرموز الأكثر شهرة.

لا يظهر شريط الحالة في الجزء العلوي من الشاشة في بعض التطبيقات. لعرض شريط الحالة، اسحب لأسفل من الجزء العلوي من الشاشة.



الرمز	المعنى
	لا توجد إشارة
	قوة الإشارة
	التجوال (خارج منطقة الخدمة العادية)
	شبكة GPRS متصلة
	شبكة EDGE متصلة
	شبكة UMTS متصلة
	شبكة HSDPA متصلة
	شبكة HSPA+ متصلة
	شبكة LTE متصلة
	متصلة عبر Wi-Fi
	تنشيط ميزة البلوتوث
	GPS منشط
	مكالمة جارية
	مكالمة فائتة
	ميزة الانتظار الذكي أو الإيقاف المؤقت الذكي نشطة
	متزامن مع الويب
	نص جديد أو رسالة وسائط
	المنبه فعال

الرمز	المعنى
	وضع كتم الصوت نشط
	تم تنشيط وضع الاهتزاز
	تم تنشيط وضع الطيران
	حدث خطأ أو مطلوب اتخاذ حذر
	مستوى شحن البطارية

## الإشعارات ولوحات الضبط السريع

### استخدام لوحة الإشعارات

عندما تتلقى إشعارات جديدة، مثل الرسائل أو المكالمات الفائتة، تظهر رموز المؤشر على شريط الحالة. لمشاهدة مزيد من المعلومات حول الرموز، افتح لوحة الإشعارات واعرض التفاصيل.

لفتح لوحة الإشعارات، اسحب شريط الحالة للأسفل باستخدام إصبعين. لغلق لوحة الإشعارات، اسحب الشريط من الجزء السفلي للشاشة للأعلى.

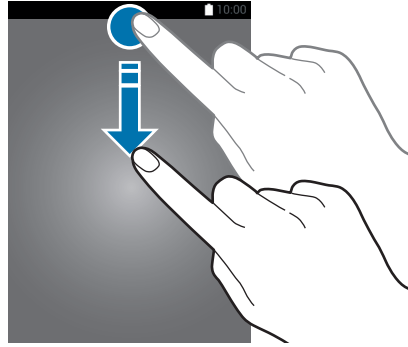

يمكنك استخدام الوظائف التالية في لوحة الإشعارات.



## إعادة ترتيب أزرار الضبط السريع

لإعادة ترتيب أزرار الضبط السريع على لوحة الإشعارات، اضغط على ←، واضغط مطوياً على أحد العناصر، ثم اسحب العنصر إلى موقع آخر.

## استخدام لوحة الضبط السريع

يمكنك تنشيط أو إلغاء تنشيط بعض الميزات التي تظهر على لوحة الإشعارات. لتنشيط أو إلغاء تنشيط بعض الميزات، افتح لوحة الضبط السريع.

افتح لوحة الضبط السريع، اسحب شريط الحالة لأسفل باستخدام إصبعين. بدلاً من ذلك، اضغط على  على لوحة الإشعارات. لغلاق لوحة الضبط السريع، اسحب الشريط من الجزء السفلي للشاشة لأعلى.

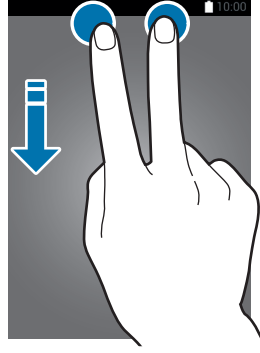

اضغط على الخيارات التالية لتنشيطها أو إلغاء تنشيطها. يمكنك عرض إعدادات أكثر تفصيلاً من خلال الضغط مطولاً على مفتاح.



- **Wi-Fi:** راجع [Wi-Fi](#) للحصول على مزيد من المعلومات.
- **الموقع:** راجع [موقع](#) للحصول على مزيد من المعلومات.
- **صوت / اهتزاز / كتم:** تحديد وضع الصوت.
- **تدوير الشاشة:** اسمح بدوران الواجهة أو لا تسمح بذلك عندما تقوم بتدوير الجهاز.
- لا تسمح بعض التطبيقات بتدوير الشاشة. 

- **البلوتوث:** راجع [البلوتوث](#) للحصول على مزيد من المعلومات.
- **مواصفة الشاشة:** عند تنشيط هذه الميزة، تصبح الشاشة مهيأة لعرض عدة تطبيقات تلقائياً بشكل محسّن.
- **بيانات الهاتف:** راجع [استخدام البيانات](#) أو [شبكات الهواتف المحمولة](#) للحصول على مزيد من المعلومات.
- **مسرّع التنزيل:** راجع [مسرّع التنزيل](#) للحصول على مزيد من المعلومات.
- **توفير فائق الطاقة:** راجع [وضع التوفير الفائق للطاقة](#) للحصول على مزيد من المعلومات.
- **إطار متعدد:** راجع [الإطار المتعدد](#) للحصول على مزيد من المعلومات.
- **صندوق الأدوات:** راجع [صندوق الأدوات](#) للحصول على مزيد من المعلومات.
- **نقطة اتصال الهواتف المحمولة:** ارجع إلى [التقييد ونقطة اتصال الهواتف المحمولة](#) للحصول على مزيد من المعلومات.
- **Screen Mirroring:** راجع [Screen Mirroring](#) للحصول على مزيد من المعلومات.
- **مزامنة:** عند تنشيط هذه الميزة، يقوم جهازك بمزامنة التطبيقات تلقائياً، مثل التقويم أو البريد الإلكتروني.
- **وضع القراءة:** عند تنشيط هذا الوضع، يساعد الجهاز في حماية عينيك أثناء القراءة ليلاً.
- **سكون ذكي:** عندما تقوم بتنشيط هذه الميزة، تظل الشاشة مضاءة طالما ظللت تنظر إليها.
- **إيقاف مؤقت ذكي:** عندما تقوم بتنشيط هذه الميزة، يتوقف العرض مؤقتاً تلقائياً عندما تنظر بعيداً عن الشاشة.
- **توفير الطاقة:** راجع [ميزة توفير الطاقة](#) للحصول على مزيد من المعلومات.
- **وضع الطيران:** راجع [وضع الطيران](#) للحصول على مزيد من المعلومات.
- **الوضع الخاص:** راجع [الوضع الخاص](#) للحصول على مزيد من المعلومات.
- **حساسية اللمس:** راجع [زيادة حساسية شاشة اللمس](#) للحصول على مزيد من المعلومات.

## فتح التطبيقات

على الشاشة الرئيسية، أو على شاشة التطبيقات، حدد رمز تطبيق لفتحه.  
افتح قائمة التطبيقات التي تم استخدامها مؤخراً، اضغط على  وحدد رمز تطبيق لفتحه.

### غلق تطبيق

اضغط على  ← مدير المهام، ثم اضغط على الخيار إنهاء الموجود بجوار التطبيق المطلوب إغلاقه. لغلق جميع التطبيقات قيد التشغيل، اضغط على إلغاء الكل. بدلاً من ذلك، اضغط على  ← إغلاق الكل.

## تثبيت التطبيقات أو إلغاء تثبيتها

### Galaxy Apps

استخدم هذا التطبيق لشراء الأغاني وتنزيلها.  
اضغط على **Galaxy Apps** على شاشة التطبيقات.

قد لا يتوفر هذا التطبيق حسب منطقتك أو مزود الخدمة الخاص بك.



### تثبيت التطبيقات

استعرض التطبيقات حسب الفئة، أو اضغط على Q للبحث عن كلمة أساسية.  
حدد تطبيقاً لعرض معلومات حوله. لتنزيل تطبيقات مجانية، اضغط على تثبيت. لشراء وتنزيل التطبيقات بمقابل مادي، اضغط على الزر الذي يوضح سعر التطبيق.

لتغيير إعدادات التحديث التلقائي، اضغط على  ← الضبط ← تحديث التطبيقات تلقائياً، ثم حدد خيار.



## متجر Play

استخدم هذا التطبيق لشراء الأغاني وتنزيلها.  
اضغط على متجر Play على شاشة التطبيقات.

### تثبيت التطبيقات

استعرض التطبيقات حسب الفئة، أو اضغط على Q للبحث عن كلمة أساسية.  
حدد تطبيقاً لعرض معلومات حوله. لتنزيل تطبيقات مجانية، اضغط على تثبيت. لشراء وتنزيل التطبيقات بمقابل مادي، اضغط على السعر واتبع التعليمات التي تظهر على الشاشة.

 لتغيير إعدادات التحديث التلقائي، اضغط على ≡ ← الإعدادات ← تحديث التطبيقات تلقائياً، ثم حدد خيار.

### تنزيل التطبيقات المقترحة

يمكنك عرض وتنزيل التطبيقات المخصصة لجهاز Galaxy.  
على شاشة الصفحة الرئيسية التقليدية، اضغط على التطبيق المصغر GALAXY Essentials، أو التطبيق المصغر GALAXY Gifts، ثم اضغط على ⓘ بجانب أحد التطبيقات.  
تنزيل جميع التطبيقات الموجودة في القائمة، اضغط على تنزيل الكل.

### إدارة التطبيقات

#### إلغاء تثبيت أو تعطيل التطبيقات

لتعطيل التطبيقات الافتراضية، افتح شاشة التطبيقات، ثم اضغط على ⓘ ← إلغاء تثبيت/إلغاء تفعيل التطبيقات. ⓘ  
يظهر على التطبيقات التي يمكنك تعطيلها. حدد أحد التطبيقات واضغط على إلغاء تفعيل.  
لإلغاء تثبيت التطبيقات التي تم تنزيلها، افتح شاشة التطبيقات، ثم اضغط على ⓘ ← تطبيقات تم تنزيلها ← إلغاء التثبيت. أو بدلاً من ذلك، على شاشة التطبيقات، اضغط على الضبط ← التطبيقات ← مدير التطبيقات، حدد أحد التطبيقات، ثم اضغط على إلغاء التثبيت.

## تمكين التطبيقات

على شاشة التطبيقات، اضغط على **:** ← إظهار التطبيقات التي تم إلغاء تفعيلها، حدد التطبيقات، ثم اضغط على **حفظ**. أو بدلاً من ذلك، على شاشة التطبيقات، اضغط على **الضبط** ← **التطبيقات** ← **مدير التطبيقات**، قم بالتمرير إلى **غير مفعل**، حدد أحد التطبيقات، واضغط على **التفعيل**.

- إخفاء التطبيقات: قم بإخفاء التطبيقات في شاشة التطبيقات فقط. يمكنك متابعة استخدام التطبيقات المخفية.
- تعطيل التطبيقات: قم بتعطيل التطبيقات الافتراضية المحددة التي لا يمكن إلغاء تثبيتها من الجهاز. لا يمكنك استخدام التطبيقات المعطلة.
- إلغاء تثبيت التطبيقات: قم بإلغاء تثبيت التطبيقات التي يتم تنزيلها.



## إدخال نص

### مخطط لوحة المفاتيح

تظهر لوحة المفاتيح تلقائيًا عندما تقوم بإدخال النص لإرسال الرسائل، وإنشاء المذكرات، والمزيد.

لا يتم دعم إدخال النصوص في بعض اللغات. لإدخال نص، يتعين عليك تغيير لغة الإدخال إلى إحدى اللغات المدعومة.

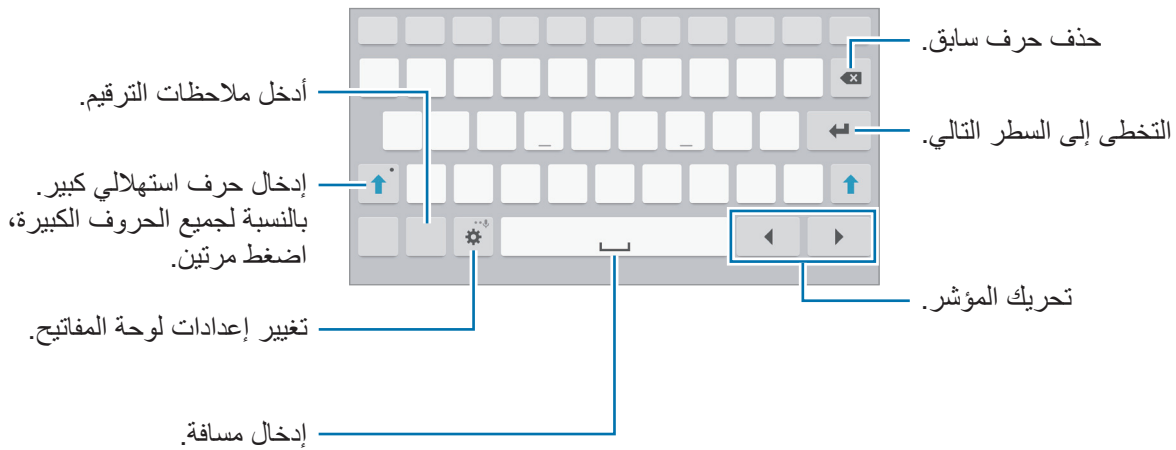

## تغيير لغة الإدخال

اضغط على ⚙️ ← تحديد لغات الإدخال، ثم حدد اللغات المطلوبة استخدامها. إذا حددت لغتين أو أكثر، فيمكنك التبديل بين لغات الإدخال بواسطة إزاحة مفتاح المسافة إلى اليسار أو إلى اليمين.

## استخدام وظائف لوحة المفاتيح الإضافية

اضغط مطولاً على ⚙️ لتستخدم الوظائف المختلفة. قد تظهر رموز أخرى بدلاً من الرمز ⚙️ وذلك حسب آخر وظيفة تم استخدامها.

• 🗣️ : أدخل النص صوتياً.

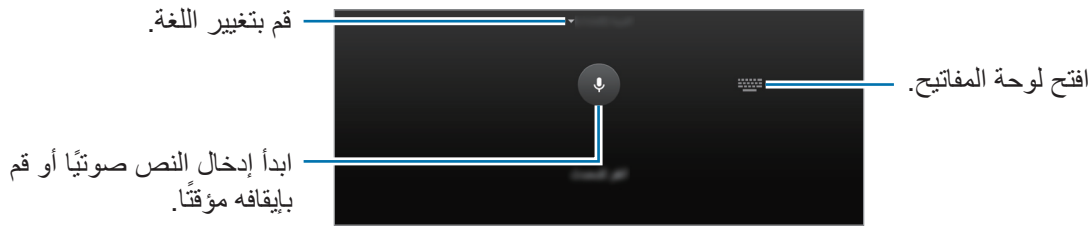

• T : الانتقال إلى وضع الكتابة اليدوية.

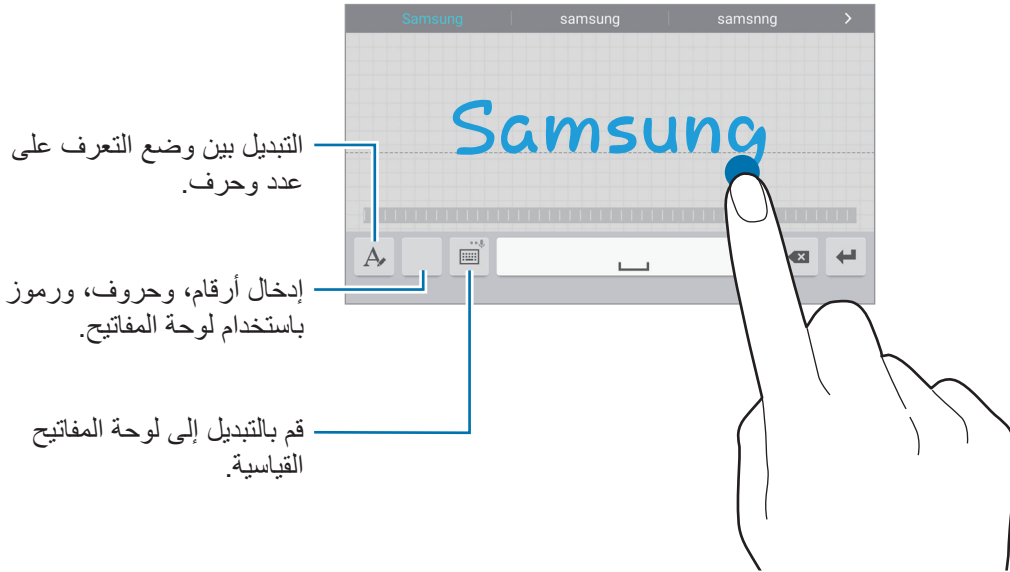

قد لا تتوفر هذه الميزة حسب منطقتك أو مزود الخدمة الخاص بك.



- : إضافة عنصر من الحافظة. 📄
- : تغيير إعدادات لوحة المفاتيح. ⚙️
- : إدخال الرموز التعبيرية. 😊
- : تغيير نوع لوحة المفاتيح. يمكنك نقل لوحة المفاتيح إلى موقع آخر بواسطة سحب علامة التبويب. 📄

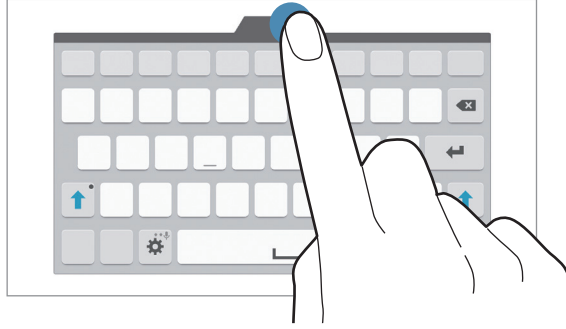

## النسخ واللصق

- ١ اضغط مطولاً فوق النص.
- ٢ اسحب 🔵 أو 🔵 لتحديد النص المطلوب، أو اضغط على اختيار الكل لتحديد جميع النصوص.
- ٣ اضغط على نسخ أو قص. يتم نسخ النص المحدد إلى الحافظة.
- ٤ ضع المؤشر في المكان الذي سيتم إدراج النص عنده، ثم اضغط على 🔵 ← لصق. للصق النص الذي قمت بنسخه، اضغط على 🔵 ← الحافظة وحدد النص.

## التقاط الشاشة

التقاط لقطة شاشة أثناء استخدام الجهاز.

- اضغط مطولاً على مفتاح الصفحة الرئيسية ومفتاح التشغيل بشكل متزامن. يتم حفظ الصورة في المجلد الاستوديو ←
- ← الألبوم ← Screenshots. بعد التقاط لقطة شاشة، يمكنك تعديل الصورة ومشاركتها مع الآخرين.
- يمكنك أيضاً التقاط لقطة شاشة باستخدام طرق أخرى. راجع السحب براحة اليد للالتقاط للحصول على مزيد من المعلومات.

لا يمكن التقاط لقطة شاشة أثناء استخدام بعض التطبيقات.



## ملفاتي

## نبذة عن ملفاتي

استخدم هذا التطبيق للوصول إلى الملفات المختلفة المخزنة على الجهاز، أو على المواقع الأخرى، مثل خدمات التخزين السحابية.

اضغط على **ملفاتي** على شاشة التطبيقات. بدلاً من ذلك، اضغط على  من شاشة الصفحة الرئيسية التقليدية.



اضغط على **:** واستخدم الخيارات التالية:

- اختيار: حدد الملفات أو المجلدات لتطبيق خيارات.
- مسح: حذف الملفات أو المجلدات.
- إضافة FTP: أضف اختصار خادم FTP في المجلدات.
- المسح بحثاً عن أجهزة مجاورة: ابحث عن الأجهزة التي تكون بها مشاركة ملفات الوسائط نشطة.
- خيارات العرض: تغيير خيارات عرض الملفات.





## عرض الملفات

اضغط على ملفاتي على شاشة التطبيقات.

حدد مجلد، واضغط على **:**، ثم استخدم أحد الخيارات التالية:

- اختيار: حدد الملفات أو المجلدات لتطبيق خيارات.
- مسح: حذف الملفات أو المجلدات.
- فرز حسب: افرز الملفات أو المجلدات.
- إضافة إلى المجلدات المفضلة: إضافة اختصار للمجلد في المجلدات المفضلة.
- اختصار إلى الصفحة الرئيسية: إضافة اختصار لملف أو مجلد على شاشة الصفحة الرئيسية التقليدية.
- إضافة FTP: أضف اختصار خادم FTP في المجلدات.
- المسح بحثاً عن أجهزة مجاورة: ابحث عن الأجهزة التي تكون بها مشاركة ملفات الوسائط نشطة.
- خيارات العرض: تغيير خيارات عرض الملفات.

اضغط مطولاً على ملف أو مجلد، ثم استخدم الخيارات التالية:

-  : مشاركة الملفات مع الآخرين.
-  : حذف الملفات أو المجلدات.
-  : تحريك الملفات أو المجلدات إلى مجلد آخر.
-  : نسخ الملفات أو المجلدات إلى مجلد آخر.
- **:** ← تغيير الاسم: إعادة تسمية ملف أو مجلد.
- **:** ← إضافة إلى المجلدات المفضلة: إضافة اختصار للمجلد في المجلدات المفضلة.
- **:** ← اختصار إلى الصفحة الرئيسية: إضافة اختصار لملف أو مجلد على شاشة الصفحة الرئيسية التقليدية.
- **:** ← ضغط الملفات: ضغط الملفات أو المجلدات لإنشاء ملف zip.
- **:** ← التفاصيل: قم بعرض تفاصيل الملف أو المجلد.

## ميزة توفير الطاقة

### نمط توفير الطاقة

قم بتوفير طاقة البطارية بواسطة تقييد وظائف الجهاز.

على شاشة التطبيقات، اضغط على **الضبط** ← **عام** ← **توفير الطاقة**، ثم اضغط على المفتاح **نمط توفير الطاقة** لتنشيطه. أو بدلاً من ذلك، افتح لوحة الضبط السريع واضغط على **توفير الطاقة** لتنشيطه.

حدد من بين الخيارات التالية:

- **تقييد بيانات الخلفية:** امنع التطبيقات التي تعمل في الخلفية من استخدام اتصال بيانات الهاتف المحمول.
- **تقييد الأداء:** تقييد خيارات عديدة، مثل إيقاف تشغيل الإضاءة الخلفية لمفتاح التطبيقات الأخيرة ومفتاح الرجوع.
- **وضع Greyscale:** عرض الألوان الموجودة على الشاشة في شكل درجات لونية.

### وضع التوفير الفائق للطاقة

استخدم هذا الوضع لزيادة طاقة بطارية الجهاز. في وضع توفير الطاقة الفائق، يقوم الجهاز بتنفيذ ما يلي:

- اعرض الألوان الموجودة على الشاشة في شكل درجات لونية.
  - يقوم بتقييد التطبيقات المتاحة إلى التطبيقات الضرورية والتطبيقات المحددة فقط.
  - يقوم بإلغاء تنشيط وصلة بيانات المحمول عندما يتم إيقاف تشغيل الشاشة.
  - يقوم بإلغاء تنشيط ميزات Wi-Fi والبلوتوث.
- على شاشة التطبيقات، اضغط على **الضبط** ← **عام** ← **توفير الطاقة**، ثم اضغط على المفتاح **وضع التوفير الفائق للطاقة** لتنشيطه. أو بدلاً من ذلك، افتح لوحة الضبط السريع واضغط على **توفير فائق الطاقة** لتنشيطه.
- لإضافة تطبيق على شاشة الصفحة الرئيسية، اضغط على ⊕ وحدد تطبيقًا.
- لإزالة تطبيق من الشاشة الرئيسية، اضغط على ⊖: **حذف**، حدد تطبيقًا باستخدام ⊖، ثم اضغط على **تم**.
- لتغيير الضبط لوضع توفير الطاقة الفائق، مثل الاتصال بالشبكة أو صوت، اضغط على ⊖: **الضبط**.
- لإلغاء تنشيط وضع توفير الطاقة الفائقة، اضغط على ⊖: **إلغاء تفعيل وضع توفير الطاقة الأقصى**.

زمن الاستعداد الأقصى المقدر يوضح الزمن المتبقي قبل نفاذ الوقت المتبقي في البطارية في حالة عدم استخدام الجهاز. قد يختلف زمن الاستعداد حسب ضبط الجهاز وظروف التشغيل.



## عرض معلومات التعليمات

لعرض معلومات التعليمات للتعرف على كيفية استخدام الجهاز والتطبيقات، افتح شاشة التطبيقات، ثم اضغط على مساعدة.

لعرض معلومات التعليمات لأحد التطبيقات أثناء استخدام هذا التطبيق، اضغط على : ← مساعدة.

بعض التطبيقات قد لا تتضمن معلومات التعليمات.



# الاتصال بالشبكة

## بيانات الهاتف المحمول

قم بتوصيل الجهاز بشبكة هواتف محمولة لاستخدام الإنترنت أو لمشاركة ملفات الوسائط مع أجهزة أخرى. راجع استخدام البيانات من أجل الخيارات الإضافية.

على شاشة التطبيقات، اضغط على الضبط ← الاتصالات ← استخدام البيانات، ثم ضع علامة اختيار أمام بيانات الهاتف المحمول. أو بدلاً من ذلك، افتح لوحة الضبط السريع واضغط على بيانات الهاتف لتنشيطه.

## Wi-Fi

قم بتوصيل الجهاز بشبكة Wi-Fi لاستخدام الإنترنت أو لمشاركة ملفات الوسائط مع أجهزة أخرى. راجع Wi-Fi من أجل الخيارات الإضافية.

- يستخدم هذا الجهاز ترددًا غير متوافق وهو مخصص للاستخدام في جميع الدول الأوروبية. يمكن تشغيل شبكة WLAN داخل المباني في منطقة الاتحاد الأوروبي بدون قيود، ولكن لا يمكن تشغيلها خارج المباني.
- أوقف تشغيل Wi-Fi لتوفير طاقة البطارية في حالة عدم استخدامها.



١ على شاشة التطبيقات، اضغط على الضبط ← الاتصالات ← Wi-Fi، ثم اضغط على المفتاح Wi-Fi لتنشيطه.

٢ حدد شبكة من قائمة شبكات Wi-Fi. تظهر الشبكات التي تحتاج إلى كلمة مرور مصحوبة برمز قفل.

٣ اضغط على توصيل.

بمجرد اتصال الجهاز بشبكة Wi-Fi، سيقوم الجهاز بإعادة الاتصال بتلك الشبكة في كل مرة تتوفر فيها، دون طلب كلمة مرور.



لمنع الجهاز من الاتصال بالشبكة تلقائيًا، حدد الشبكة من قائمة الشبكات واضغط على تجاهل.

## إضافة شبكات Wi-Fi

إذا لم تظهر الشبكة المطلوبة في قائمة الشبكات Wi-Fi، فاضغط على **إضافة شبكة Wi-Fi** في الجزء السفلي من القائمة. أدخل اسم الشبكة في **شبكة SSID**، حدد نوع الأمان وأدخل كلمة المرور إذا لم تكن شبكة مفتوحة، ثم اضغط على **توصيل**.

## استخدام مفتاح الشبكة الذكية

استخدم هذه الميزة للحفاظ على اتصال مستقر بالشبكة عندما تستعرض صفحات الويب، وتنزيل المحتوى، والمزيد. على شاشة التطبيقات، اضغط على **الضبط** ← **الاتصالات** ← **Wi-Fi**، ثم ضع علامة اختيار أمام **تبديل الشبكة الذكي**. ينتقل الجهاز تلقائيًا من شبكة Wi-Fi إلى شبكة محمول عندما تكون شبكة Wi-Fi ضعيفة أو غير مستقرة. عندما تصبح إشارة شبكة Wi-Fi قوية، ينتقل الجهاز من شبكة المحمول عائداً إلى شبكة Wi-Fi.

## مسرّع التنزيل

استخدم هذه الميزة لتنزيل الملفات الكبيرة بشكل أسرع عبر Wi-Fi وشبكات المحمول بشكل متزامن. توفر إشارة Wi-Fi الأقوى سرعة تنزيل أكبر.

على شاشة التطبيقات، اضغط على **الضبط** ← **الاتصالات** ← **مسرّع التنزيل**، ثم اضغط على **المفتاح مسرّع التنزيل** لتنشيطه. أو بدلاً من ذلك، افتح لوحة الضبط السريع واضغط على **مسرّع التنزيل** لتنشيطه.

- سيتم تحميلك بتكاليف إضافية عند تنزيل الملفات عبر شبكة المحمول.
- عندما تقوم بتنزيل ملفات كبيرة، فقد ترتفع درجة حرارة الجهاز. في حالة تجاوز الجهاز لدرجة الحرارة المحددة، يتوقف تشغيل الميزة.
- إذا كانت إشارات الشبكة غير مستقرة، فإن سرعة وأداء هذه الميزة قد تتأثر.
- إذا كانت Wi-Fi واتصالات شبكة المحمول تتميز بسرعات نقل للبيانات مختلفة بشكل ملحوظ، فربما يستخدم الجهاز أسرع اتصال.
- تدعم هذه الميزة بروتوكول نقل النص التشعبي 1.1 (HTTP) فقط. لا يمكن استخدام الميزة باستخدام بروتوكولات أخرى مثل HTTPS أو FTP.



## التقييد ونقطة اتصال الهواتف المحمولة

### نبذة عن التقييد ونقاط الاتصال النقالة

استخدم هذه الميزة لمشاركة اتصال بيانات المحمول الخاصة بالجهاز مع أجهزة الكمبيوتر والأجهزة الأخرى في حالة عدم توفر اتصال الإنترنت. يمكن إجراء الاتصال عبر Wi-Fi أو USB أو البلوتوث.

سيتم تحميلك بنفقات إضافية عند استخدام هذه الميزة.



### استخدام نقطة الاتصال النقالة

استخدم جهازك كنقطة اتصال نقالة لمشاركة اتصال بيانات المحمول الخاصة بالجهاز مع أجهزة أخرى.

- ١ على شاشة التطبيقات، اضغط على الضبط ← الاتصالات ← التقييد ونقطة اتصال الهواتف المحمولة ← نقطة اتصال الهواتف المحمولة.
- ٢ اضغط على المفتاح نقطة اتصال الهواتف المحمولة لتنشيطه.
  - تظهر على شريط الحالة. يمكن للأجهزة الأخرى أن تجد جهازك في قائمة شبكات Wi-Fi.
  - لتعيين كلمة مرور لنقطة الاتصال المحمولة، اضغط على ⚙️ وحدد مستوى الأمان. ثم أدخل كلمة مرور واضغط على حفظ.
- ٣ في شاشة الجهاز الآخر، ابحث عن جهازك وحدده من قائمة شبكات Wi-Fi.
- ٤ في الجهاز المتصل، استخدم اتصال بيانات المحمول للجهاز للاتصال بالإنترنت.

## استخدام تقييد USB

قم بمشاركة اتصال بيانات المحمول للجهاز مع أجهزة أخرى عبر كابل USB.

- ١ على شاشة التطبيقات، اضغط على الضبط ← الاتصالات ← التقييد ونقطة اتصال الهواتف المحمولة.
- ٢ قم بتوصيل الجهاز بالكمبيوتر بواسطة كابل USB.
- ٣ ضع علامة اختيار أمام تقييد USB.
- Ⓜ يظهر على شريط الحالة عند توصيل جهازين.
- ٤ في الكمبيوتر، استخدم اتصال بيانات المحمول لجهازك.

## استخدام تقييد البلوتوث

قم بمشاركة اتصال بيانات المحمول للجهاز مع أجهزة أخرى عبر البلوتوث. تأكد أن الكمبيوتر المتصل به جهازك يدعم ميزة البلوتوث.

- ١ قم بإقران جهازك بالجهاز الآخر عبر البلوتوث. راجع الإقتران مع أجهزة البلوتوث أخرى للحصول على المزيد من المعلومات.
  - ٢ على شاشة التطبيقات، اضغط على الضبط ← الاتصالات ← التقييد ونقطة اتصال الهواتف المحمولة.
  - ٣ ضع علامة اختيار أمام تقييد البلوتوث.
  - ٤ في الجهاز المتصل، افتح شاشة ضبط البلوتوث واضغط على ⚙ ← الاتصال بالإنترنت.
  - Ⓜ يظهر على شريط الحالة عند توصيل جهازين.
  - ٥ في الجهاز المتصل، استخدم اتصال بيانات المحمول للجهاز للاتصال بالإنترنت.
- قد تختلف أساليب التسجيل حسب نوع الأجهزة المتصلة.



## الإنترنت

١ اضغط على الإنترنت على شاشة التطبيقات.

٢ اضغط على حق العنوان.

٣ قم بإدخال عنوان الويب أو الكلمة الأساسية، ثم اضغط على الذهاب. للبحث في الويب عن طريق الصوت، اضغط على 🗣️.

قراءة مقال في وضع القراءة. قم بتحديث صفحة الويب الحالية.

ادخل إلى خيارات إضافية.

عرض العلامات المرجعية،  
والصفحات المحفوظة، وسجل  
الإنترنت الأخير.

فتح الصفحة الرئيسية.

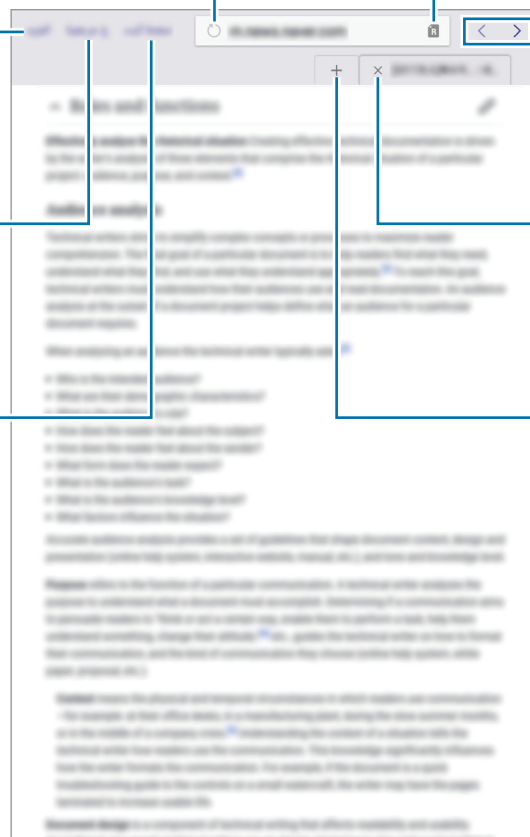

انتقل إلى الصفحة التي تمت  
زيارتها مسبقًا.

إغلاق علامة التبويب.

فتح علامة تبويب جديدة.

# مميزات الحركات وإمكانية الاستخدام

## الحركات

الاهتزاز أو الصدمات الشديدة للجهاز قد تؤدي إلى إدخلات غير مرغوبة. تحكم في الحركات بطريقة صحيحة.



## الاتصال المباشر

على شاشة التطبيقات، اضغط على الضبط ← الجهاز ← الحركات، واضغط على المفتاح الاتصال المباشر لتنشيطه. أثناء مشاهدة مكالمة، أو رسالة، أو تفاصيل اتصال، التقط الجهاز وضعه على أذنك لإجراء مكالمة.



## التنبيه الذكي

على شاشة التطبيقات، اضغط على الضبط ← الجهاز ← الحركات، واضغط على المفتاح التنبيه الذكي لتنشيطه. إذا كانت لديك مكالمات فائتة أو رسائل جديدة، فسيقوم الجهاز بالاهتزاز عند قيامك بالنقطة. قد لا تعمل هذه الميزة إذا كانت الشاشة في وضع التشغيل أو لم يكن الجهاز على سطح مستو.

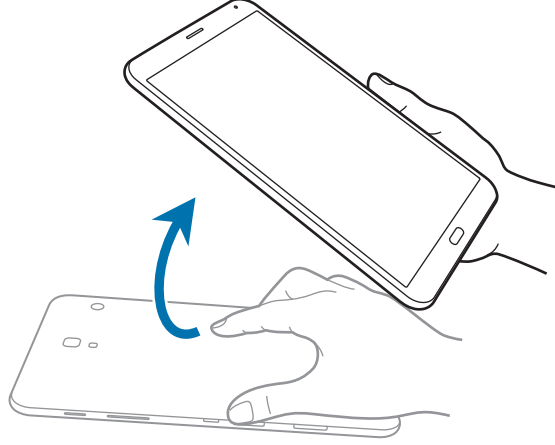

## كتم/إيقاف مؤقت

على شاشة التطبيقات، اضغط على الضبط ← الجهاز ← الحركات، ثم اضغط على المفتاح كتم/إيقاف مؤقت لتنشيطه.

### جارٍ وضع راحة اليد على الشاشة

قم بتغطية الشاشة براحة يدك لكتم صوت المكالمات أو الإنذارات الواردة أو لإيقاف عرض الوسائط مؤقتًا.

اضغط على كتم/إيقاف مؤقت ← جارٍ وضع راحة اليد على الشاشة.

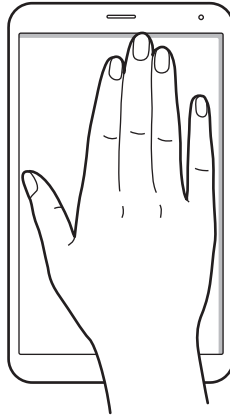

## الإيقاف المؤقت الذكي

يتوقف العرض تلقائيًا عندما تنتظر بعيدًا عن الشاشة. حيث يتم استئناف العرض عندما انظر إلى الشاشة مرة أخرى. اضغط على كتم/إيقاف مؤقت ← الإيقاف المؤقت الذكي.



## السحب براحة اليد للالتقاط

على شاشة التطبيقات، اضغط على الضبط ← الجهاز ← الحركات، ثم اضغط على المفتاح السحب براحة اليد للالتقاط لتنشيطه.

ضع جانب يدك على الشاشة وامسح بعرض الشاشة من اليسار إلى اليمين وبالعكس لالتقاط لقطة شاشة. يتم حفظ الصورة في المجلد الاستوديو ← ≡ ← الألبوم ← Screenshots. بعد التقاط لقطة شاشة، يمكنك تعديل الصورة ومشاركتها مع الآخرين.

لا يمكن التقاط لقطة شاشة أثناء استخدام بعض التطبيقات.

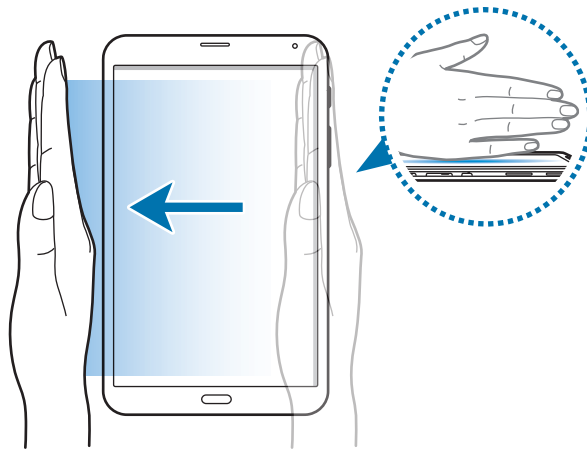

## الإطار المتعدد

### نبذة عن الإطار المتعدد

استخدم هذه الميزة لتشغيل تطبيقين على الشاشة في نفس الوقت. يمكنك استخدام هذه الميزة لعرض رسائل البريد الإلكتروني أو استخدام الإنترنت بينما تقوم بتشغيل فيديو بشكل متزامن.

### تشغيل الإطار المتعدد

- ١ على شاشة التطبيقات، اضغط على الضبط ← الجهاز ← الإطار المتعدد، ثم اضغط على المفتاح الإطار المتعدد لتنشيطه. أو بدلاً من ذلك، افتح لوحة الضبط السريع واضغط على إطار متعدد لتنشيطه.
- ٢ اسحب بإصبعك من الحافة اليسرى للشاشة باتجاه منتصف الشاشة لفتح علبة الإطار المتعدد. أو بدلاً من ذلك، اضغط مطولاً على .

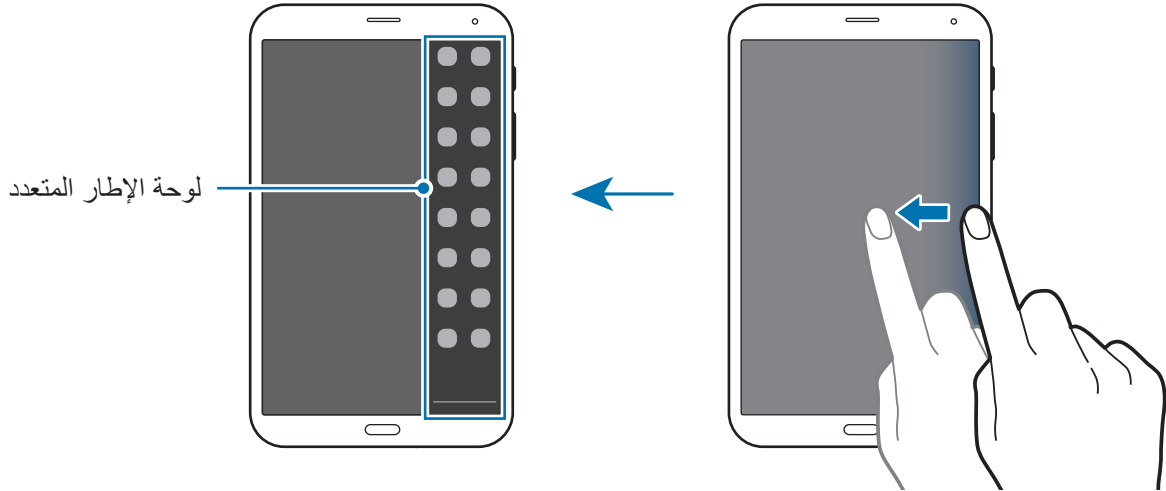

- ٣ اضغط مطولاً على رمز أي تطبيق لبدء تشغيله من خلال علبة الإطار المتعدد، ثم اسحبه إلى الشاشة. قم بتحرير رمز التطبيق عندما تصبح الشاشة باللون الأزرق.

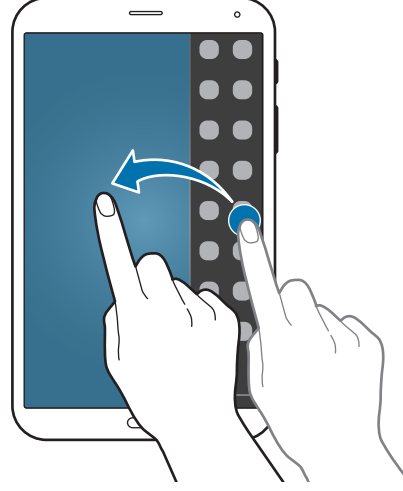

- ٤ اضغط مطولاً على رمز تطبيق آخر على لوحة "الإطار المتعدد"، ثم اسحبه إلى موقع جديد. رموز التطبيقات المميزة بـ < يمكن تشغيلها في إطارات منفصلة على الشاشة في نفس الوقت.

### إنشاء تركيبة الإطار المتعدد

استخدم هذه الميزة لحفظ تركيبة تطبيقات لوحة الإطار المتعدد التي تعمل حالياً.

- ١ قم بتشغيل تطبيقين في إطار متعدد لشاشة منقسمة.

- ٢ افتح لوحة الإطار المتعدد واضغط على < إنشاء.

يتم إضافة تركيبة الإطار المتعدد في الجزء العلوي من علبة الإطار المتعدد.

لحذف تركيبات الإطار المتعدد، افتح علبة الإطار المتعدد، واضغط على < تعديل، وحدد تركيبة إطار متعدد، ثم اضغط على موافق.

## ضبط حجم النافذة

اسحب الدائرة الموجودة بين إطارات التطبيقات لأعلى أو لأسفل لضبط حجم النوافذ.

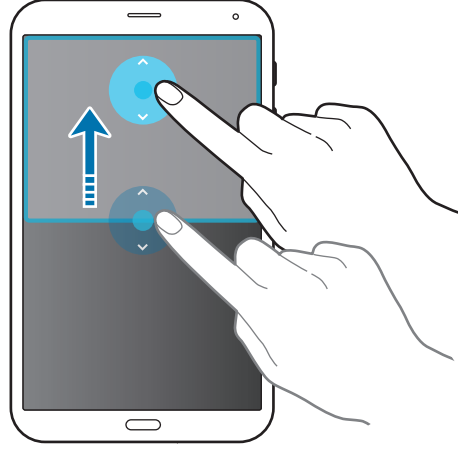

## استخدام خيارات الإطار المتعدد

عندما تستخدم تطبيقات "الإطار المتعدد"، حدد إطار التطبيق وسيظهر إطار أزرق حوله. اضغط على الدائرة الموجودة بين إطارات التطبيقات للوصول إلى الخيارات التالية:

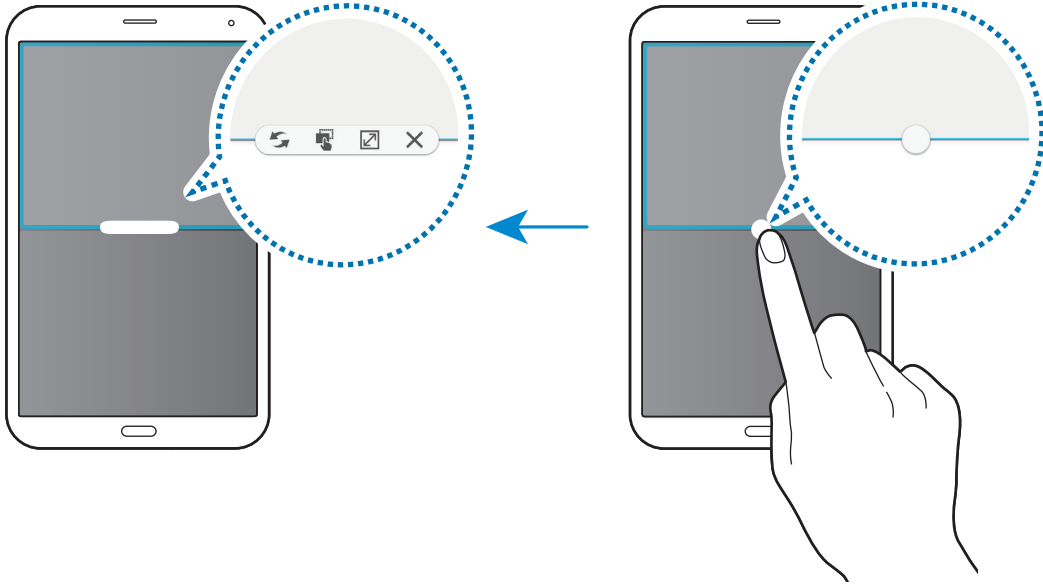

- : قم بتبديل المواقع بين تطبيقات الإطار المتعدد.
- : اسحب نص أو صور منسوخة واسقطها من إطار إلى إطار آخر. اضغط مطولاً على أحد العناصر في الإطار المحدد واسحبه إلى موقع في إطار آخر.



بعض التطبيقات قد لا تدعم هذه الميزة.



- : تكبير الإطار.
- : أغلق التطبيق.

## إعادة ترتيب التطبيقات في علبة الإطار المتعدد

يمكنك إعادة ترتيب التطبيقات في علبة الإطار المتعدد.

- ١ على شاشة التطبيقات، اضغط على الضبط ← الجهاز ← الإطار المتعدد، ثم اضغط على المفتاح الإطار المتعدد لتنشيطه. أو بدلاً من ذلك، افتح لوحة الضبط السريع واضغط على إطار متعدد لتنشيطه.
- ٢ افتح علبة الإطار المتعدد، واضغط على  ← تعديل. يعرض الجهاز التطبيقات المتاحة التي يمكنك استخدامها في علبة الإطار المتعدد.
- ٣ اضغط مطولاً على أحد التطبيقات واسحبه إلى علبة الإطار المتعدد.

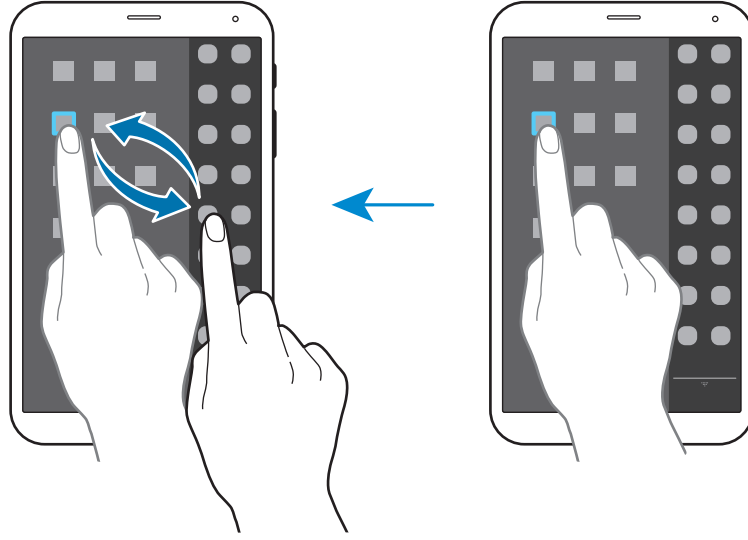

- ٤ اضغط على تمت.

## صندوق الأدوات

يمكنك بسهولة تشغيل العديد من التطبيقات من رمز صندوق الأدوات أثناء استخدام تطبيقات أخرى. على شاشة التطبيقات، اضغط على **الضبط** ← **الجهاز** ← **صندوق الأدوات**، ثم اضغط على المفتاح **صندوق الأدوات** لتنشيطه. أو بدلاً من ذلك، افتح لوحة الضبط السريع واضغط على **صندوق الأدوات** لتنشيطه. يظهر ●● على الشاشة. لتشغيل أحد التطبيقات، اضغط على ●● ثم حدد أحد التطبيقات. لنقل رمز صندوق الأدوات اضغط على ●●، ثم اسحبه إلى موقع آخر. لتغيير التطبيقات الموجودة في صندوق الأدوات، اضغط مطوياً على ●●، ثم اسحبه إلى تعديل. لإخفاء رمز صندوق الأدوات، اضغط مطوياً على ●●، ثم اسحبه إلى إزالة.

## زيادة حساسية شاشة اللمس

- استخدم هذه الميزة لتشغيل الشاشة أثناء ارتداء قفازات.
- على الشاشة الرئيسية، اضغط على **الضبط** ← **الجهاز** ← **الشاشة**، ثم ضع علامة اختيار أمام **زيادة حساسية اللمس**. أو بدلاً من ذلك، افتح لوحة الضبط السريع واضغط على **حساسية اللمس** لتنشيطه.
- استخدم القفازات الجلدية للتعرف بطريقة أفضل أثناء لمس الشاشة. لا يمكن التعرف على الأنواع الأخرى من المواد. 
  - للحصول على أفضل النتائج، اضغط على الشاشة بقوة أثناء ارتداء القفازات.

# التخصيص

## إدارة الشاشات الرئيسية وشاشة التطبيقات

### إدارة شاشة الصفحة الرئيسية التقليدية

#### إضافة عناصر

اضغط مطولاً على أحد التطبيقات أو مجلد من شاشة التطبيقات، ثم اسحبه إلى شاشة الصفحة الرئيسية التقليدية. لإضافة تطبيقات مصغرة على شاشة الصفحة الرئيسية التقليدية، اضغط مطولاً على منطقة خالية، واضغط على **التطبيقات المصغرة**، اضغط مطولاً على أحد التطبيقات المصغرة، ثم اسحبه إلى شاشة الصفحة الرئيسية التقليدية.

#### نقل وإزالة أحد العناصر

اضغط مطولاً على أحد العناصر على شاشة الصفحة الرئيسية التقليدية، ثم اسحبه إلى موقع جديد. لنقل العنصر إلى لوحة أخرى، اسحبه إلى جانب الشاشة. لإزالة أحد العناصر، اضغط مطولاً على العنصر. ثم اسحبه إلى إزالة التي تظهر في الجزء العلوي من الشاشة.

#### إنشاء مجلد

١ على شاشة الصفحة الرئيسية التقليدية، اضغط مطولاً على أحد التطبيقات، واسحبه إلى **إنشاء مجلد** التي تظهر في الجزء العلوي من الشاشة.



٢ أدخل اسم المجلد.

٣ اضغط على **+**، حدد التطبيقات لنقله إلى المجلد، ثم اضغط على **حفظ**.

## إدارة المجلدات

لإعادة تسمية مجلد، حدد مجلد، ثم اضغط على اسم المجلد الحالي. أدخل اسمًا جديدًا للمجلد ثم اضغط على تم. لتغيير لون مجلد، حدد مجلد، ثم اضغط على ، وحدد لون. لنقل مزيد من التطبيقات إلى مجلد، اضغط مطولاً على أحد التطبيقات، ثم اسحبه إلى المجلد. لنقل أحد التطبيقات من مجلد، حدد مجلد، ثم اضغط مطولاً على التطبيق، ومن ثم اسحبه إلى موقع جديد.

## إدارة اللوحات

على شاشة الصفحة الرئيسية التقليدية، اضغط مطولاً على منطقة فارغة لإضافة لوحة أو لإزالتها أو نقلها. لإضافة لوحة، قم بالتمرير إلى اليسار إلى اللوحة الأخيرة ثم اضغط على . لنقل لوحة، اضغط مطولاً على معاينة اللوحة، ثم اسحبها إلى موقع جديد. لإزالة لوحة، اضغط مطولاً على معاينة اللوحة ثم اسحبها إلى إزالة في الجزء العلوي من الشاشة. لضبط لوحة كشاشة الصفحة الرئيسية التقليدية، اضغط على .

## إدارة شاشة الصفحة الرئيسية للمحتوى

تعرض شاشة الصفحة الرئيسية للمحتوى التطبيقات المصغرة التي يمثل كل منها محتوى معين. يمكنك الوصول إلى أي تطبيق مباشرة من خلال تحديد تطبيق مصغر يمثل محتوى معين على شاشة الصفحة الرئيسية للمحتوى.

## إضافة تطبيق مصغر أو لوحة

١ ضم إصبعك معًا على شاشة الصفحة الرئيسية للمحتوى.

٢ على شاشة التطبيقات المصغرة، حدد لوحة لتحريرها أو اضغط على + لإنشاء لوحة جديدة (١). حدد التطبيقات المصغرة التي ترغب في إضافتها إلى اللوحة من الجزء السفلي بالشاشة (٢).

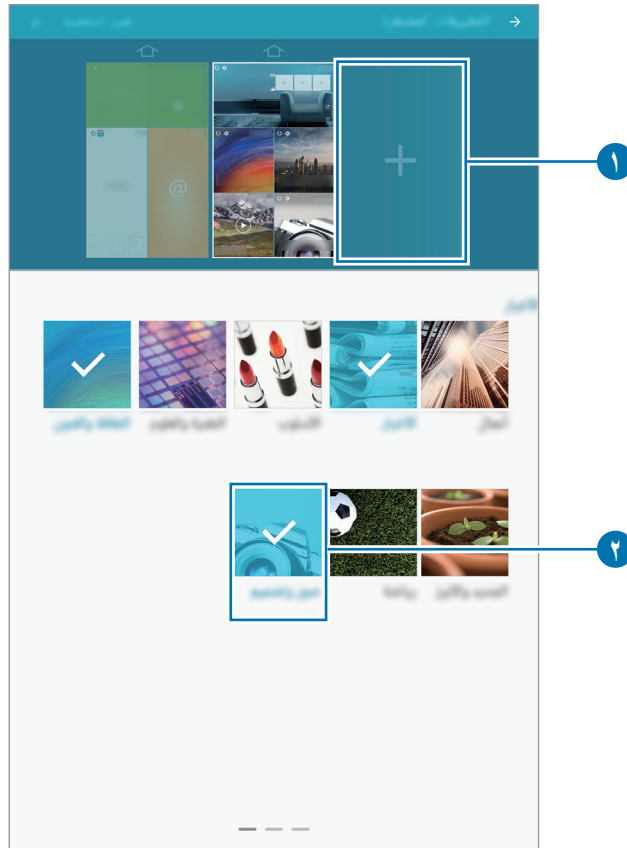

قم بالتمرير إلى اليمين أو اليسار بالجزء السفلي للشاشة لعرض مزيد من التطبيقات المصغرة.



٣ اضغط على تم.

## ضبط حجم تطبيق مصغر

- ١ على شاشة الصفحة الرئيسية للمحتوى، اضغط مطولاً على تطبيق مصغر ترغب في تغيير حجمه.
- ٢ اضغط حجم التطبيق المصغر من خلال سحب الإطار حوله.

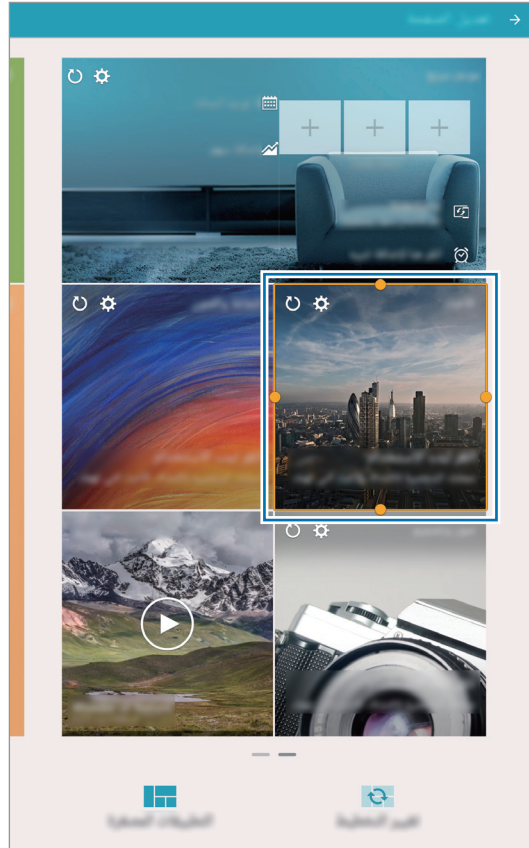

- ٣ اضغط على ↩ لحفظ التغيير الذي تم.

## نقل تطبيق مصغر

- ١ على شاشة الصفحة الرئيسية للمحتوى، اضغط مطولاً على تطبيق مصغر.
- ٢ اضغط مطولاً على تطبيق مصغر واسحبه إلى موقع جديد.
- لترتيب التطبيقات المصغرة على اللوحة الحالية في مواقع عشوائية، اضغط على **تغيير التخطيط**.

## إزالة لوحة

- ١ ضم إصبعك معاً على شاشة الصفحة الرئيسية للمحتوى.
  - ٢ على شاشة التطبيقات المصغرة، اضغط مطولاً على اللوحة التي ترغب في إزالتها.
  - ٣ اسحب اللوحة إلى إزالة التي تظهر في الجزء العلوي من الشاشة.
- يجب أن تبقى لوحة واحدة على الأقل بشاشة الصفحة الرئيسية للمحتوى.



## إدارة شاشة التطبيقات

### تغيير وضع العرض

على شاشة التطبيقات، اضغط على **عرض كـ** وحدد طريقة قوية.

### إخفاء التطبيقات

قم بإخفاء التطبيقات التي لا تريد مشاهدتها على شاشة التطبيقات.

على شاشة التطبيقات، اضغط على **إخفاء التطبيقات**، حدد التطبيقات، ثم اضغط على **حفظ**.

لعرض التطبيقات المخفية، اضغط على **إظهار التطبيقات المخفية**، حدد التطبيقات، ثم اضغط على **حفظ**.

## نقل العناصر

على شاشة التطبيقات، اضغط على **⋮** ← **تعديل**. اضغط مطولاً على أحد العناصر واسحبه إلى الموضع الجديد. لنقل العنصر إلى لوحة أخرى، اسحبه إلى جانب الشاشة.

لنقل أحد العناصر إلى لوحة جديدة، اسحبه إلى **إنشاء صفحة** التي تظهر في الجزء العلوي من الشاشة.

يمكنك نقل المجلدات إلى لوحة المجلدات فقط.



## إنشاء مجلدات

١ على شاشة التطبيقات، اضغط على **⋮** ← **إنشاء مجلد**.

٢ أدخل اسم المجلد.

٣ اضغط على **+**، حدد التطبيقات لنقله إلى المجلد، ثم اضغط على **حفظ**.

يتم إضافة مجلد جديد إلى لوحة المجلدات على شاشة التطبيقات.

## إدارة المجلدات

لإعادة تسمية مجلد، حدد مجلد، ثم اضغط على اسم المجلد الحالي. أدخل اسمًا جديدًا للمجلد ثم اضغط على **تم**.

لتغيير لون مجلد، حدد مجلد، ثم اضغط على **⋮**، وحدد لون.

لنقل مزيد من التطبيقات إلى مجلد، اضغط على **⋮** ← **تعديل**، ثم اضغط مطولاً على أحد التطبيقات، ثم اسحبه إلى المجلد.

لنقل أحد التطبيقات من مجلد، اضغط على **⋮** ← **تعديل**، حدد مجلد، ثم اضغط مطولاً على التطبيق، ومن ثم اسحبه إلى لوحة تطبيق. إذا قمت بنقل التطبيق من المجلد إلى لوحة المجلدات، يتم إنشاء مجلد جديد.

## ضبط الخلفية ونغمات الرنين

### ضبط خلفية

اضبط صورة أو صورة مخزنة في الجهاز كخلفية لشاشة الصفحة الرئيسية التقليدية أو لشاشة القفل.

١ على شاشة الصفحة الرئيسية التقليدية، اضغط مطولاً على منطقة فارغة، ثم اضغط على **خلفيات الشاشة**. وبدلاً من ذلك، على شاشة التطبيقات، اضغط على **الضبط** ← **الجهاز** ← **خلفية الشاشة**.

٢ حدد شاشة لتغييرها أو قم بتطبيق خلفية عليها.

٣ قم بالتمرير إلى اليسار أو إلى اليمين وحدد من بين الصور المعروضة في الجزء السفلي من الشاشة. لتحديد الصور الملتقطة بواسطة كاميرا الجهاز أو الصور الأخرى، اضغط على **من الاستديو**.

٤ اضغط على **تعيين كخلفية للشاشة** أو **تم**.

### تغيير نغمات الرنين

قم بتغيير نغمات الرنين للمكالمات والإشعارات الواردة.

على شاشة التطبيقات، اضغط على **الضبط** ← **الجهاز** ← **الأصوات والإشعارات**.

لضبط نغمة رنين للمكالمات الواردة، اضغط على **نغمات الرنين**، حدد نغمة رنين، ثم اضغط على **موافق**. لكي تستخدم أغنية مخزنة على الجهاز أو في حسابك كنغمة رنين، اضغط على **إضافة**.

لضبط نغمة رنين للإشعارات، اضغط على **نغمة رنين الإشعار**، حدد نغمة رنين، ثم اضغط على **موافق**.

## تغيير طريقة قفل الشاشة

يمكنك تغيير الطريقة التي تقفل بها الشاشة لمنع الآخرين من الوصول إلى معلوماتك الشخصية. على شاشة التطبيقات، اضغط على الضبط ← الجهاز ← قفل الشاشة ← تأمين الشاشة، ثم حدد طريقة قفل الشاشة. يحتاج الجهاز إلى رمز إلغاء قفل متى تطلب الأمر إلغاء قفله.

إذا نسيت رمز إلغاء القفل، فأحضر الجهاز إلى "مركز خدمة سامسونج" لإعادة ضبطه.



### النمط

ارسم نمطاً بواسطة توصيل أربع نقاط أو أكثر، ثم ارسم النمط مرة أخرى للتحقق منه. اضبط رمز PIN لفتح النسخ الاحتياطي لإلغاء تأمين الشاشة عندما تنسى النمط.

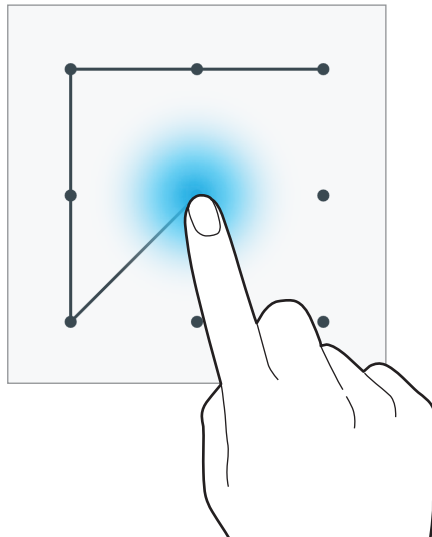

### PIN

يتألف رمز PIN من أرقام فقط. أدخل أربع أرقام على الأقل، ثم أدخل كلمة المرور مرة أخرى للتحقق منها.

### كلمة المرور

تتألف كلمة المرور من حروف وأرقام. أدخل أربع حروف على الأقل بما في ذلك أرقام ورموز، ثم أدخل كلمة المرور مرة أخرى للتحقق منها.

### بصمة

قم بتسجيل بصمات أصابعك لإلغاء قفل الشاشة. راجع [ماسح الأصابع للحصول على مزيد من المعلومات](#).

## ماسح الأصابع

### للتعرف على بصمة الإصبع بطريقة أفضل

عندما تمسح بصمات أصابعك على الجهاز، احذر من الحالات التالية والتي قد تؤثر على أداء الميزة:

- يحتوي المفتاح الصفحة الرئيسية على مستشعر التعرف على بصمات الأصابع. تأكد أن مفتاح الصفحة الرئيسية غير مخدوش أو تالف بسبب استخدام أشياء معدنية، مثل العملات المعدنية، والمفاتيح، والعقود.
- واثق الشاشة المرفق بالجهاز قد يؤدي إلى حدوث عطل في مستشعر التعرف على بصمات الأصابع. قم بإزالة واثق الشاشة لتحسين حساسية على بصمة الإصبع.
- تأكد أن منطقة التعرف على بصمة الإصبع وأصابعك نظيفة وجافة.
- لا يتعرف الجهاز على بصمات الأصابع التي تكون معرضة للتجاعيد أو الشقوق.
- لا يتعرف الجهاز على بصمات الأصابع من الأصابع الصغيرة أو النحيفة.
- لتحسين مستوى أداء التعرف على البصمات، قم بتسجيل بصمات الأصابع الخاصة باليد الأكثر استخدامًا وذلك لتنفيذ مهام في الجهاز.
- لا تسحب إصبعك بسرعة كبيرة أو ببطء شديد. اسحب إصبعك بسرعة معتدلة للسماح للجهاز بالتعرف عليه.
- في البيئات الجافة، يمكن أن تتجمع الكهرباء الإستاتيكية داخل الجهاز. تجنب استخدام هذه الميزة في البيئات غير المنظمة أو قبل استخدام ميزة تفريغ الكهرباء الإستاتيكية بواسطة لمس شيء معدني.

## تسجيل بصمات الأصابع

- ١ على شاشة التطبيقات، اضغط على الضبط ← الجهاز ← مسح الأصابع ← إدارة البصمة.
  - ٢ إذا كنت تقوم بتسجيل مزيد من بصمات الأصابع، يظهر إطار منبثق للتعرف على بصمة الإصبع. قم بمسح بصمة إصبعه مسجلة على الجهاز واضغط على +.
  - ٣ ضع إصبعك على منطقة التعرف على بصمة الإصبع في منتصف الجزء السفلي الأوسط من الشاشة.
  - ٤ اضغط مطولاً على الشاشة في منطقة بصمة الإصبع، ثم اسحب إصبعك إلى أسفل فوق مفتاح الشاشة الرئيسية. كرر هذا الإجراء باستخدام نفس الإصبع حتى يتم تسجيل بصمة الإصبع.
- في حالة ثني إصبعك أو استخدام طرف الإصبع، فقد لا يتعرف الجهاز على بصمات الأصابع.

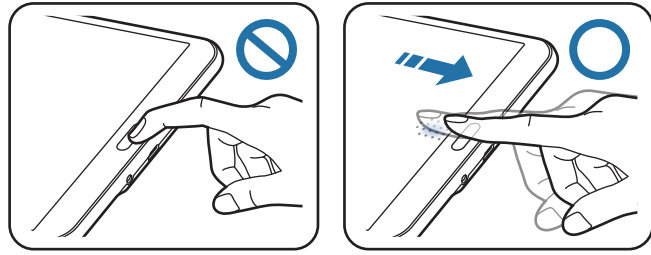

- ٥ في حالة ظهور إطار منبثق يطلب إدخال كلمة المرور، قم بإدخال كلمة مرور بديلة واضغط على متابعة، وأدخل كلمة المرور البديلة مرة أخرى للتحقق منها، ثم اضغط على موافق. يمكنك استخدام كلمة المرور البديلة بدلاً من مسح بصمات أصابعك.
- ٦ في حالة ظهور الإطار المنثق الخاص بفتح بصمات الأصابع، اضغط على موافق. يمكنك استخدام بصمات أصابعك لإلغاء قفل الشاشة.

## التحكم في بصمات الأصابع المسجلة

يمكنك حذف أو إعادة تسمية بصمات أصابعك المسجلة.

على شاشة التطبيقات، اضغط على الضبط ← الجهاز ← مسح الأصابع ← إدارة البصمة.  
لحذف بصمات الأصابع، اضغط على ⋮ ← إلغاء التسجيل، وحدد بصمات الأصابع، ثم اضغط على تمت.  
لإعادة تسمية بصمة إصبع، اضغط مطولاً على بصمة إصبع، ثم اضغط على ، وأدخل اسماً جديداً ثم اضغط على موافق.

## تغيير كلمة المرور البديلة

يمكنك تغيير كلمة المرور التي تستخدمها ككلمة مرور بديلة لمسح بصمات أصابعك.

- ١ على شاشة التطبيقات، اضغط على الضبط ← الجهاز ← مسح الأصابع ← تغيير كلمة مرور النسخ الاحتياطي.
- ٢ قم بمسح بصمة إصبع مسجلة، أو اضغط على ، وأدخل كلمة المرور الاحتياطية.
- ٣ أدخل كلمة مرور جديدة واضغط على متابعة.
- ٤ أدخل كلمة المرور مرة أخرى واضغط على موافق.

## إلغاء قفل الشاشة باستخدام بصمات الأصابع

يمكنك إلغاء قفل الشاشة باستخدام بصمات الأصابع المسجلة.

على شاشة التطبيقات، اضغط على الضبط ← الجهاز ← مسح الأصابع ← تأمين الشاشة ← بصمة. أو بدلاً من ذلك، على شاشة التطبيقات، اضغط على الضبط ← الجهاز ← قفل الشاشة ← تأمين الشاشة ← بصمة.

## التحقق من كلمة مرور حساب سامسونج

استخدم بصمات الأصابع للتحقق من كلمة مرور حساب سامسونج الخاص بك. يمكنك استخدام بصمات الأصابع بدلاً من إدخال كلمة مرور، على سبيل المثال عندما تقوم بشراء محتوى من **Galaxy Apps**.  
على شاشة التطبيقات، اضغط على الضبط ← الجهاز ← مسح الأصابع ← التحقق من **Samsung account**، ثم اضغط على المفتاح في الجزء العلوي الأيسر من الشاشة لتنشيطه.

## الوضع الخاص

### نبذة عن الوضع الخاص

استخدم هذا الوضع لمنع الآخرين من استخدام أو الوصول إلى محتوى خاص مثل الصور والمستندات المخزنة على الجهاز. يمكنك حفظ المحتوى في موقع خاص، ثم إلغاء تنشيط الوضع الخاص لإخفاء العناصر بأمان.

### إخفاء المحتوى

- ١ على شاشة التطبيقات، اضغط على الضبط ← الجهاز ← الوضع الخاص، ثم اضغط على المفتاح الوضع الخاص لتنشيطه. أو بدلاً من ذلك، افتح لوحة الضبط السريع واضغط على الوضع الخاص لتنشيطه.  
عند قيامك بتنشيط الوضع الخاص للمرة الأولى، قم بضبط رمز إلغاء القفل وقم بعمل PIN احتياطي.
- ٢ أدخل رمز إلغاء قفل الوضع الخاص.  
عند تنشيط هذا الوضع يظهر،  في الجزء العلوي من الشاشة.

٣ لتحديد العناصر المطلوب إخفائها، اضغط مطولاً على أحد العناصر في القائمة، وضع علامة اختيار أمام العناصر لتحديد، ثم اضغط على **⋮** ← **نقل إلى الخاص**.  
العناصر التي يتم نقلها إلى الوضع الخاص تظهر مع  عليها.

٤ عندما تحدد العناصر المطلوب إخفائها، افتح شاشة التطبيقات، اضغط على **الضبط** ← **الجهاز** ← **الوضع الخاص**، ثم اضغط على **المفتاح الوضع الخاص** لتنشيطه. أو بدلاً من ذلك، افتح لوحة الضبط السريع واضغط على **الوضع الخاص** لإلغاء تنشيطه.  
تظهر العناصر المحددة من الشاشة.

تأكد أن جميع الملفات محفوظة أو تم نقلها بطريقة صحيحة قبل إلغاء تنشيط الوضع الخاص.



## عرض المحتوى المخفي

يمكنك فقط عرض العناصر المخفية عندما يكون الوضع الخاص نشطاً.

١ على شاشة التطبيقات، اضغط على **الضبط** ← **الجهاز** ← **الوضع الخاص**، ثم اضغط على **المفتاح الوضع الخاص** لتنشيطه. أو بدلاً من ذلك، افتح لوحة الضبط السريع واضغط على **الوضع الخاص** لتنشيطه.

٢ أدخل رمز إلغاء قفل الوضع الخاص.

٣ على شاشة التطبيقات، اضغط على **ملفاتي** ← **خاص**.  
تظهر جميع العناصر المنقولة إلى الوضع الخاص على الشاشة.

## مستخدمون متعددون

- ضبط حسابات المستخدمين الإضافية حتى يمكن لمستخدمين آخرين استخدام الجهاز بالإعدادات المخصصة، مثل حسابات البريد الإلكتروني، وتفضيلات الخلفية، والمزيد. تتوفر الأنواع التالية من حسابات المستخدمين.
- المالك: يتم إنشاء حساب المالك فقط عند إعداد الجهاز للمرة الأولى، ولا يمكن إنشاءه أكثر من مرة. يملك هذا الحساب السيطرة الكاملة على الجهاز بما في ذلك إدارة حساب المستخدم.
  - المستخدم: يتيح هذا الحساب للمستخدمين الوصول إلى التطبيقات والمحتوى الخاص بهم، وتخصيص إعدادات الجهاز التي تؤثر على جميع الحسابات.

### إضافة مستخدمين



- ١ على شاشة التطبيقات، اضغط على **الضبط** ← **الجهاز** ← **المستخدمون**.
- ٢ اضغط على **إضافة مستخدم** ← **موافق** ← **إعداد الآن**.
- ٣ اتبع الإرشادات التي تظهر على الشاشة لاستكمال ضبط الحساب.

### تبديل المستخدمين

- ١ على شاشة التطبيقات، اضغط على **الضبط** ← **الجهاز** ← **المستخدمون**.
- ٢ حدد الحساب الذي تريد التبديل إليه، ومن ثم قم بإلغاء قفل الجهاز.

### إدارة المستخدمين

عند استخدام حساب المالك، يمكنك حذف حسابات أو تغيير إعدادات الحساب.

- ١ على شاشة التطبيقات، اضغط على **الضبط** ← **الجهاز** ← **المستخدمون**.
- ٢ اضغط على  الموجود بجوار حساب لتغيير إعدادات الحساب.
- لحذف الحساب، اضغط على  ← **Delete user** ← **حذف**.

## نقل البيانات من جهازك السابق

### استخدام النسخ الاحتياطي للحسابات

يمكنك نقل بيانات النسخ الاحتياطي من جهازك السابق إلى جهازك الجديد باستخدام الحساب الخاص بك على Google أو Samsung. راجع النسخ الاحتياطي واستعادة البيانات للحصول على مزيد من المعلومات.

### استخدام Samsung Smart Switch

يمكنك نقل البيانات الخاصة بالجهاز السابق إلى جهاز جديد عبر Smart Switch (لأجهزة المحمول والكمبيوتر).  
تفضل بزيارة [www.samsung.com/smartswitch](http://www.samsung.com/smartswitch) لمزيد من المعلومات.

Samsung Smart Switch غير مدعوم في بعض أجهزة أو أجهزة الكمبيوتر.



### استخدام Smart Switch Mobile

استخدم هذا التطبيق لنقل البيانات من جهازك السابق إلى جهازك الجديد. يمكنك تنزيل التطبيق من Galaxy Apps أو متجر Play.

١ في جهازك، اضغط على **Smart Switch**.

٢ في جهازك، حدد خيارًا حسب نوع الجهاز السابق واتبع الإرشادات التي تظهر على الشاشة.  
إذا كان جهازك السابق من نوع Android، فتأكد أن تطبيق Smart Switch Mobile مثبت على الجهاز.  
ارجع إلى التعليمات للحصول على مزيد من المعلومات.

## استخدام Samsung Smart Switch مع أجهزة الكمبيوتر

استخدم هذه الميزة لاستيراد نسخة احتياطية من البيانات (من أجهزة محمول خاصة بجهاز مصنعة محددة) من كمبيوتر إلى جهازك. يمكنك تنزيل التطبيق من [www.samsung.com/smartswitch](http://www.samsung.com/smartswitch).

١ قم بعمل نسخة احتياطية من البيانات من جهاز محمول سابق إلى الكمبيوتر. لمزيد من المعلومات، اتصل بالجهاز المصنعة للجهاز.

٢ في الكمبيوتر، قم بتشغيل Smart Switch.

٣ قم بتوصيل الجهاز الحالي بالكمبيوتر بواسطة كابل USB.

٤ في الكمبيوتر، انقر فوق جهة التصنيع الخاصة بالجهاز السابق واتبع الإرشادات التي تظهر على الشاشة لنقل البيانات إلى جهازك.

## استخدام Samsung Kies

استورد نسخة احتياطية من البيانات من الكمبيوتر لديك عبر Samsung Kies لاسترداد البيانات على جهازك. يمكنك أيضاً عمل نسخة احتياطية من البيانات إلى الكمبيوتر عبر Samsung Kies. راجع [التوصيل بـ Samsung Kies](#) للحصول على مزيد من المعلومات.

## ضبط الحسابات

### إضافة حسابات

بعض التطبيقات المستخدمة على جهازك تتطلب حساباً مسجلاً. قم بإنشاء حسابات للتمتع بأفضل تجربة مع الجهاز. على شاشة التطبيقات، اضغط على **الضبط** ← **عام** ← **حسابات** ← **إضافة حساب** وحدد خدمة حساب. ثم، اتبع الإرشادات التي تظهر على الشاشة لاستكمال ضبط الحساب. لمزامنة محتوى مع حساباتك، حدد خدمة حساب وضع علامة اختيار أمام العناصر لمزامنتها.



### إزالة الحسابات

على شاشة التطبيقات، اضغط على **الضبط** ← **عام** ← **حسابات**، حدد حساباً، ثم اضغط على **إزالة الحساب**.

# الهاتف

## إجراء مكالمات

اضغط على الهاتف على شاشة التطبيقات.

اضغط على الهاتف، وأدخل رقم هاتف ثم اضغط على  لإجراء مكالمة صوتية، أو اضغط على  لإجراء مكالمة بالفيديو. يمكنك أيضاً إجراء مكالمات إلى أرقام هواتف مدرجة في المجموعات، والمفضلة، وجهات الاتصال.



## إجراء مكالمات من سجلات المكالمات أو قوائم الأسماء

اضغط على الهاتف أو جهات الاتصال، ثم اسحب اسم أو رقم هاتف جهة اليمين لإجراء مكالمة.

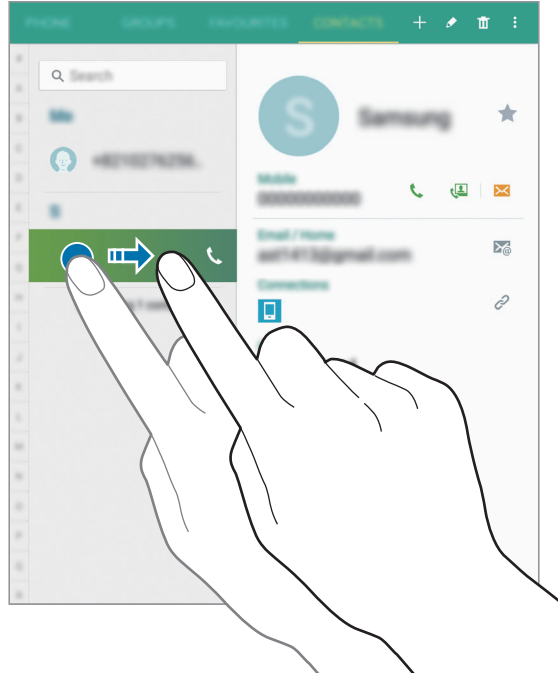

## إجراء المكالمات من قائمة المفضلة

يمكنك بسهولة الاتصال بالأسماء التي تتواصل معها من حين إلى آخر بواسطة إضافتها إلى قائمة الأسماء المفضلة.

لإضافة أسماء إلى قائمة المفضلة، اضغط على **جهات الاتصال**، حدد اسمًا ثم اضغط على ★.

لإجراء مكالمة إلى الأسماء المفضلة، اضغط على **المفضلة** وحدد اسمًا.

## توقع الرقم

اضغط على الهاتف.

عند إدخال أرقام على لوحة المفاتيح، تظهر التوقعات التلقائية. حدد واحدًا مما يلي لإجراء مكالمة.

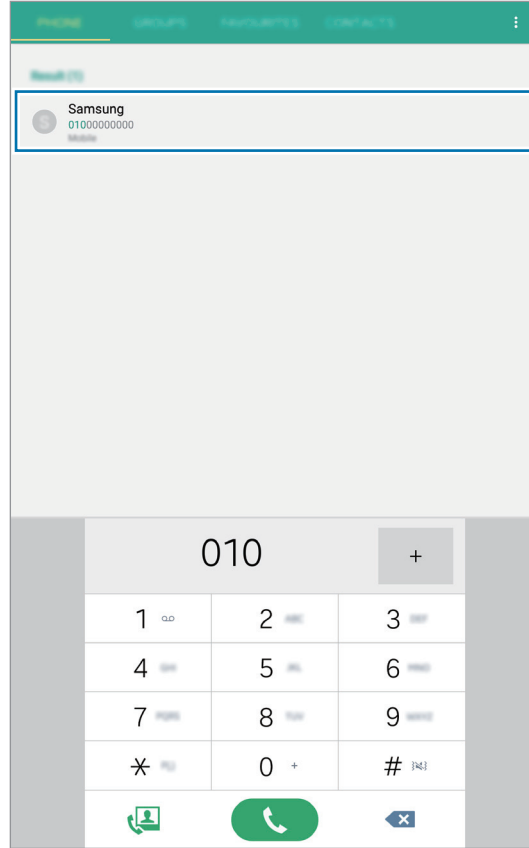

## أرقام الاتصال السريع

اضغط على الهاتف.

للاتصال السريع بالأرقام، اضغط مطولاً على الرقم المقابل.

لتعيين اسم إلى رقم اتصال سريع، اضغط مطولاً على رقم الاتصال السريع المتاح على لوحة المفاتيح واضغط مطولاً عليه، واضغط على موافق، ثم حدد اسماً. أو اضغط على ⋮ ← إعدادات الاتصال السريع، حدد رقمًا ثم حدد اسماً.

## إجراء مكالمات دولية

اضغط على الهاتف.

الضغط المطول 0 حتى تظهر علامة +. أدخل رمز البلد، ورمز المنطقة، ورقم الهاتف، ثم اضغط على 📞.

لحظر المكالمات الدولية الصادرة، اضغط على ⋮ ← ضبط المكالمات ← ضبط المكالمات ← مزيد من الضبط ← حجب المكالمات. ثم حدد نوع المكالمات وقم بإلغاء تحديد المكالمات الدولية.

## تلقي المكالمات

### الرد على مكالمات

عندما تتلقى مكالمات، اسحب 📞 إلى خارج الدائرة.

إذا كانت خدمة انتظار المكالمات نشطة فيمكن الرد على مكالمات أخرى. عند الرد على مكالمات أخرى، يتم وضع المكالمات الأولى قيد الانتظار.

### رفض مكالمات

عندما تتلقى مكالمات، اسحب 📞 إلى خارج الدائرة.

لإرسال رسالة عند رفض مكالمات واردة، اسحب شريط رفض الرسائل لأعلى.

لإنشاء رسائل رفض متعددة، افتح شاشة "التطبيقات"، ثم اضغط على الهاتف ← ⋮ ← ضبط المكالمات ← ضبط المكالمات ← رفض المكالمات ← رسائل الرفض ← +.

## رفض مكالمات تلقائياً من الأرقام غير المطلوبة

- ١ اضغط على الهاتف على شاشة التطبيقات.
- ٢ اضغط على : ← ضبط المكالمات ← ضبط المكالمات ← رفض المكالمات ← وضع الرفض التلقائي ← أرقام رفض تلقائي.
- ٣ اضغط على قائمة الرفض التلقائي ← +، أدخل رقماً، وقم بتعيين فئة.
- ٤ اضغط على حفظ.



## المكالمات الفائتة

في حالة عدم الرد على مكالمات، يظهر  على شريط الحالة. افتح لوحة الإشعارات لعرض قائمة المكالمات الفائتة. أو بدلاً من ذلك، على شاشة التطبيقات، اضغط على الهاتف ← الهاتف لعرض المكالمات الفائتة.

## الخيارات أثناء المكالمات

### أثناء إجراء مكالمات صوتية

تتوفر الإجراءات التالية:

- إضافة مكالمات: اتصل بمكالمة أخرى.
- لوحة المفاتيح: افتح لوحة المفاتيح.
- إنهاء المكالمات: قم بإنهاء المكالمات الحالية.
- مكبر الصوت: تنشيط مكبر صوت الهاتف أو إلغاء تنشيطه. عند استخدام مكبر صوت الهاتف، تكلم أمام الميكروفون في الجزء العلوي من الجهاز وابق الجهاز بعيداً عن أذنيك.
- كتم: أوقف تشغيل الميكروفون حتى لا يسمعك الطرف الآخر.
- البلوتوث: انتقل إلى سماعة رأس البلوتوث.
-  : قم بتنشيط وضع "سحب وإسقاط" لمشاركة نص أو صور مع الطرف الآخر. ارجع إلى مشاركة المحتوى في وضع "سحب وإسقاط" للحصول على مزيد من المعلومات.
-  : ضبط مستوى الصوت.
- : ← تعليق: تعليق مكالمات. اضغط على استئناف المكالمات لاسترداد المكالمات المعلقة.

- : ← جهات الاتصال: افتح قائمة الأسماء.
- : ← رسالة: ارسل رسالة.
- : ← صوت إضافي: زد مستوى الصوت.
- : ← الضبط: تغيير إعدادات المكالمات.

## مشاركة المحتوى في وضع "سحب وإسقاط"

يمكنك مشاركة نص أو صور مع الطرف الآخر أثناء إجراء مكالمة هاتفية عن طريق سحب العنصر وإسقاطه في شاشة المكالمة.

اضغط على  على شاشة المكالمة. اضغط مطولاً على النص أو الصورة التي تريد مشاركتها وقم بسحبها إلى شاشة المكالمة.

إذا كنت تستخدم تطبيقات "الإطار المتعدد" أثناء مكالمة هاتفية، فحدد إطار التطبيق، واضغط على الدائرة الموجودة بين إطارات التطبيقات، ثم اضغط على . اضغط مطولاً على النص أو الصورة التي تريد مشاركتها وقم بسحبها إلى شاشة المكالمة.



بعض التطبيقات قد لا تدعم هذه الميزة.



## أثناء إجراء مكالمة فيديو

تتوفر الإجراءات التالية:

- **كتم:** أوقف تشغيل الميكروفون حتى لا يسمعك الطرف الآخر.
- **إنهاء المكالمة:** قم بإنهاء المكالمة الحالية.
- **✳:** انتقل إلى سماعة رأس البلوتوث.
- **🔊:** ضبط مستوى الصوت.
- **⏮:** لوحة المفاتيح: افتح لوحة المفاتيح.
- **⏸:** إيقاف تشغيل مكبر الصوت / تشغيل مكبر الصوت: تنشيط مكبر صوت الهاتف أو إلغاء تنشيطه. عند استخدام مكبر صوت الهاتف، تكلم أمام الميكروفون في الجزء العلوي من الجهاز وابق الجهاز بعيداً عن أذنيك.
- **⏮:** تشغيل الكاميرا المزدوجة / إلغاء تفعيل الكاميرا المزدوجة: تمكين ميزة الكاميرا المزدوجة أو تعطيلها. استخدم الكاميرات الأمامية والخلفية بحيث يمكن للطرف الآخر مشاهدة الأشياء المحيطة بك.
- **📞:** الاتصال بالفيديو مع وضع الكاميرا المزدوجة سيتم توفيره لما يصل إلى ٣ دقائق. بعد مرور ٣ دقائق سيوقف الجهاز تشغيل الكاميرا الخلفية للتمتع بأداء مثالي. 
- **🔍:** تكبير حجم الصورة.
- **📷:** التقاط صورة: التقط صورة للطرف الآخر.
- **📹:** تسجيل فيديو: تسجيل فيديو لصور الطرف الآخر.
- **🔄:** التبديل بين الكاميرا الأمامية والخلفية.
- **🔇:** إخفاء: قم بإخفاء صورتك من الطرف الآخر.
- **🖼:** صورة صادرة: حدد صورة لعرضها أمام الطرف الآخر.

# جهات الاتصال

## إضافة جهات اتصال

### نقل الأسماء من أجهزة أخرى

يمكنك نقل الأسماء من أجهزة أخرى إلى جهازك. راجع [نقل البيانات من جهازك السابق](#) للحصول على مزيد من المعلومات.

### إنشاء الأسماء يدويًا

١ على شاشة التطبيقات، اضغط على **جهات الاتصال** ← **جهات الاتصال**.

٢ اضغط على **+** وأدخل معلومات جهة الاتصال.

•  : أضف صورة.

•  /  : قم بإضافة حقل أو حذفه.

٣ اضغط على **حفظ**.

لإضافة رقم هاتف إلى قائمة جهات الاتصال من لوحة المفاتيح، اضغط على **الهاتف**، وأدخل الرقم، ثم اضغط على **+**.

### إنشاء أسماء من بطاقات الأعمال

التقط صورة لبطاقة الأعمال واستخلص معلومات الاسم منها.

١ على شاشة التطبيقات، اضغط على **جهات الاتصال** ← **جهات الاتصال**.

٢ اضغط على **:** ← **بطاقات عمل** ← **+**.

لتحديد لغات أو إضافتها للتعرف عليها، اضغط على **:** ← **اللغة المستهدفة**.

٣ ضع بطاقة أعمال على سطح مستوى وقم بتدوير الجهاز في الاتجاه الأفقي.

٤ اضبط الجهاز لكي يناسب البطاقة الموجودة بداخل الإطارات الموجودة على الشاشة. عند يتحول لون الإطارات إلى الأحمر، يلتقط الجهاز صورة تلقائيًا. يقرأ الجهاز معلومات الاتصال من بطاقة الأعمال ويحولها إلى إدخال للاسم.

- إذا لم يلتقط الجهاز الصورة تلقائيًا، اضغط على .
- لكي تلتقط صور لبطاقات الأعمال يدويًا، اضغط على **:** ← **التقاط تلقائي** ← **غير فعال**.
- لكي تستخلص نص من صورة مخزنة، اضغط على **:** ← **تحميل صورة**.

٥ قم بتعديل أو إضافة مزيد من المعلومات واضغط على **حفظ**.

## إدارة جهات الاتصال

### تعديل جهة الاتصال

- ١ على شاشة التطبيقات، اضغط على **جهات الاتصال** ← **جهات الاتصال**.
- ٢ حدد اسم لتعديله، ثم اضغط على .
- ٣ قم بتعديل معلومات الاتصال أو اضغط على **إضافة حقل آخر** لإضافة معلومات اتصال أخرى.
- ٤ اضغط على **حفظ**.

### حذف جهة اتصال

حدد اسم لحذفه، ثم اضغط على .

### مشاركة اسم

حدد اسم لمشاركته، واضغط على **:** ← **مشاركة بطاقة الاسم عبر**، ثم حدد أسلوب مشاركة.

## إدارة المجموعات

على شاشة التطبيقات، اضغط على جهات الاتصال ← المجموعات.

### إنشاء مجموعة جديدة

اضغط على +، وأدخل اسم مجموعة، ثم اضغط على حفظ.

### إضافة جهات اتصال إلى مجموعة

حدد مجموعة ثم اضغط على : ← إضافة عضو. حدد جهات اتصال لإضافتها، ثم اضغط على تم.

### حذف مجموعة

اضغط على : ← حذف مجموعات حدد مجموعات يتم إضافتها بواسطة المستخدم، ثم اضغط على تم.

### إرسال رسالة أو بريد إلكتروني إلى أعضاء المجموعة

حدد مجموعة، واضغط على : ← إرسال رسالة أو إرسال بريد إلكتروني، وحدد أعضاء، ثم اضغط على تم، أدخل رسالة ثم اضغط على زر الإرسال.

## دمج الأسماء بالحسابات

قم بدمج الأسماء المحفوظة في الجهاز مع حساباتك.

على شاشة التطبيقات، اضغط على جهات الاتصال ← جهات الاتصال.

اضغط على : ← نقل جهات اتصال الجهاز إلى Google أو Samsung account.

## استيراد وتصدير جهات اتصال

استورد أسماء من خدمات التخزين إلى جهازك أو قم بتصدير أسماء من الجهاز إلى خدمات التخزين.

على شاشة التطبيقات، اضغط على جهات الاتصال ← جهات الاتصال.

اضغط على : ← الضبط ← استيراد/تصدير جهات الاتصال، ثم حدد خيار استيراد أو خيار تصدير.

## البحث عن جهات اتصال

على شاشة التطبيقات، اضغط على جهات الاتصال ← جهات الاتصال.  
استخدم أحد أساليب البحث التالية:

- تنقل إلى الأعلى أو الأسفل داخل قائمة جهات الاتصال.
- اسحب إصبع بطول الفهرس الموجود في الجانب الأيسر من قائمة الأسماء وذلك للتمرير خلالها بسرعة.
- اضغط على حقل البحث في الجزء العلوي من قائمة جهات الاتصال وأدخل فئة البحث.

بمجرد تحديد الاسم، قم بتنفيذ أحد الإجراءات:

- ★ : أضف جهات الاتصال المفضلة.
- 📞 / 📧 : قم بإجراء مكالمة صوتية أو مكالمة فيديو.
- ✉ : قم بتأليف رسالة.
- ✉@ : قم بتأليف بريد إلكتروني.

## إضافة اختصارات للأسماء إلى شاشة الصفحة الرئيسية التقليدية

أضف اختصارات إلى الأسماء التي تتواصل معها بشكل متكرر على شاشة الصفحة الرئيسية التقليدية.

١ على شاشة التطبيقات، اضغط على جهات الاتصال ← جهات الاتصال.

٢ حدد اسمًا.

٣ اضغط على : ← إضافة اختصار للشاشة الرئيسية.

# الرسائل والبريد الإلكتروني

## الرسائل

### إرسال الرسائل

ارسل الرسائل لإرسال الرسائل النصية (SMS) أو رسائل الوسائط المتعددة (MMS).

قد تتحمل تكاليف إضافية مقابل إرسال أو استقبال رسائل عندما تقوم بالتجوال.



١ اضغط على الرسائل على شاشة التطبيقات.

٢ اضغط على .

٣ أضيف مستلمين، ثم أدخل رسالة.

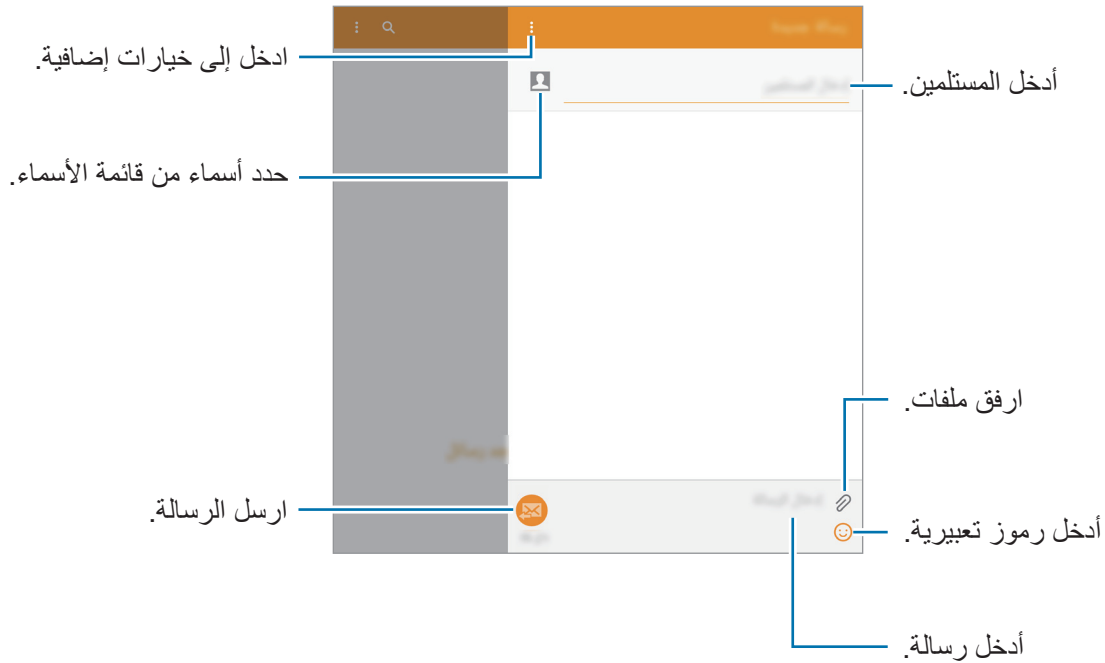

٤ اضغط على  لإرسال الرسالة.

أثناء تأليف رسالة، اضغط على **:** لكي تتمكن من استخدام أحد الخيارات التالية:

- **إضافة إلى جهات الاتصال:** أضف الملاحظة إلى قائمة الأسماء.
- **عرض جهة اتصال:** اعرض معلومات الاسم.
- **إضافة نص:** أدخل معلومات الاتصال، وقالب الرسالة، وغير ذلك في الرسالة.
- **إدخال ابتسامة:** أدخل رموز تعبيرية.
- **إضافة موضوع:** إدخال موضوع.
- **إضافة شريحة:** إضافة شرائح رسائل.
- **جدولة الرسالة:** اضبط زمن وتاريخ محددين لكي يتم إرسال الرسالة خلاله.
- **تخلص:** قم بإلغاء تأليف الرسالة.
- **حجم الخط:** قم بتغيير حجم الخط للنص الموجود في حقل النص.

### إرسال رسائل مجدولة

أثناء تأليف رسالة، اضغط على **:** ← **جدولة الرسالة.** اضبط الوقت والتاريخ، ثم اضغط على **تعيين.**

- إذا كان الجهاز متوقعًا خلال الفترة المجدولة، أو غير متصل بالشبكة، أو كانت الشبكة غير مستقرة، فلن يتم إرسال الرسالة.



- تستند هذه الميزة على الوقت والتاريخ المحدد على الجهاز. قد يتم إرسال الرسائل في وقت غير صحيح في حالة قيامك بالتحرك عبر مناطق زمنية أو في حالة عدم قيام الشبكة بتحديث المعلومات.

### إضافة أسماء إلى قائمة الأولوية

اضبط الأسماء التي تريد التواصل معها بشكل متكرر كأسماء لها الأولوية. ارسل إلى تلك الأسماء رسائل بواسطة تحديد رمز اسم من أعلى من قائمة الرسائل.

اضغط على **انقر لإضافة مرسلين ذوي أولوية** ← **الواردة أو جهات الاتصال**، حدد أسماء لإضافتها، ثم اضغط على **تم.** لإضافة مزيد من الأسماء، اضغط على **⊕.**

لإزالة أسماء من قائمة الأولوية، اضغط مطولاً على جهة اتصال، ثم اضغط على **⊖** ← **حفظ.**

## عرض الرسائل الواردة

يتم تجميع الرسائل الواردة في مؤشرات ترابط الرسائل حسب الاسم. حدد اسمًا لعرض رسائل الشخص صاحب هذا الاسم.



قد تتحمل تكاليف إضافية مقابل إرسال أو استقبال رسائل عندما تقوم بالتجوال.

أثناء عرض رسالة، اضغط على **:** لكي تتمكن من استخدام أحد الخيارات التالية:

- **مكالمة فيديو:** قم بإجراء مكالمة فيديو إلى الاسم.
- **عرض جهة اتصال:** اعرض معلومات الاسم.
- **إضافة إلى جهات الاتصال:** أضف الملاحظة إلى قائمة الأسماء.
- **إضافة نص:** أدخل معلومات الاتصال، وقالب الرسالة، وغير ذلك في الرسالة.
- **إضافة مستلمين:** أضف مستلمين لإرسال الرسالة إليهم.
- **إدخال ابتسامة:** أدخل رموز تعبيرية.
- **إضافة موضوع:** إدخال موضوع.
- **إضافة شريحة:** إضافة شرائح رسائل.
- **جدولة الرسالة:** اضبط زمن وتاريخ محدد من الرسالة المراد إرسالها.
- **إضافة إلى المرسلين ذوي الأولوية / إزالة من المرسلين ذوي الأولوية:** أضف الأسماء إلى أو قم بإزالتها من قائمة المرسلين ذوي الأولوية.
- **إضافة لأرقام البريد العشوائي / إزالة من أرقام البريد العشوائي:** تحديد رقم هاتف على أنه رقم عشوائي (غير مرغوب به) أو إزالة رقم هاتف من قائمة الأرقام العشوائية.
- **تخلص:** قم بإلغاء تأليف الرسالة.
- **رسائل المسودة:** اعرض الرسائل المحفوظة لتسليمها فيما بعد.
- **رسائل مقفلة:** اعرض الرسائل المقفلة.
- **رسائل مجدولة:** اعرض الرسائل المجدولة.
- **رسائل البريد العشوائي:** عرض الرسائل العشوائية.
- **حجم الخط:** قم بتغيير حجم الخط للنص الموجود في حقل النص.
- **الضبط:** تغيير إعدادات الرسائل.
- **مساعدة:** قم بعرض معلومات التعليمات حول إرسال الرسائل والتحكم فيها.

## بريد إلكتروني

### ضبط حسابات البريد الإلكتروني

اضغط على بريد إلكتروني على شاشة التطبيقات.

اضبط حساب البريد الإلكتروني عند فتح بريد إلكتروني لأول مرة.

أدخل عنوان البريد الإلكتروني وكلمة المرور. اضغط على التالي لحساب بريد إلكتروني خاص مثل Google Mail، أو اضغط على إعداد يدوي لحساب بريد إلكتروني لشركة. بعد ذلك، اتبع الإرشادات التي تظهر على الشاشة لاستكمال الضبط.

لإعداد حساب بريد إلكتروني آخر، اضغط على : ← الضبط ← إضافة حساب.

إذا كان لديك أكثر من حساب بريد إلكتروني، فيمكنك تحديد واحد منها كحساب افتراضي. اضغط على : ← الضبط، وحدد حساباً، ثم اضغط على الحساب الافتراضي.

### إرسال الرسائل

اضغط على بريد إلكتروني على شاشة التطبيقات.

اضغط على ✉ التي تظهر في الجزء العلوي من الشاشة لتأليف رسالة.

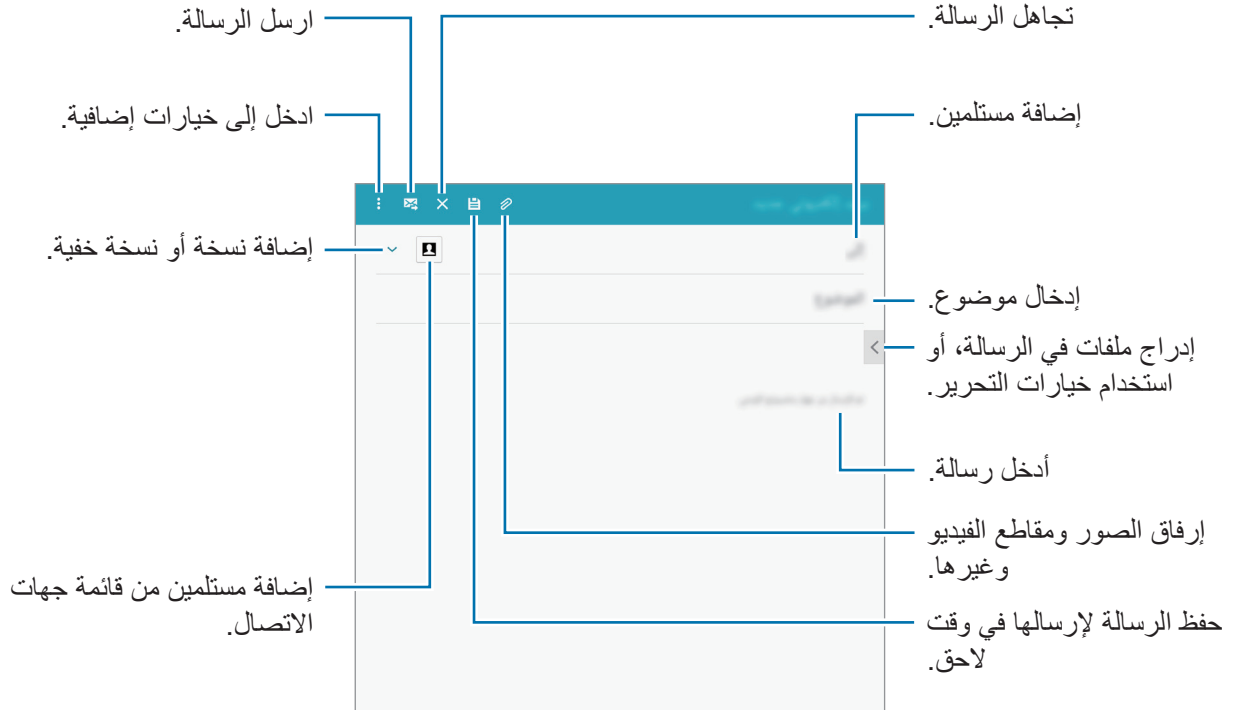

## الوصول إلى خيارات إضافية

أثناء تأليف رسالة، اضغط على **:** لكي تتمكن من الوصول إلى خيارات إضافية.

- **جدولة الإرسال:** قم بإرسال الرسالة خلال الفترة المجدولة.
- إذا كان الجهاز متوقعًا خلال الفترة المجدولة، أو غير متصل بالشبكة، أو كانت الشبكة غير مستقرة، فلن يتم إرسال الرسالة. 
- تستند هذه الميزة على الوقت والتاريخ المحدد على الجهاز. قد يتم إرسال الرسائل في وقت غير صحيح في حالة قيامك بالتحرك عبر مناطق زمنية أو في حالة عدم قيام الشبكة بتحديث المعلومات.
- **الأولوية:** حدد مستوى الأولوية للرسالة.
- **خيارات الأمان:** قم بتعيين خيارات الحماية للرسالة.

## قراءة الرسائل

اضغط على بريد إلكتروني على شاشة التطبيقات.

حدد حساب بريد إلكتروني لاستخدامه، وسيتم استرداد رسائل جديدة. لاسترداد رسائل جديدة يدويًا، اضغط على .



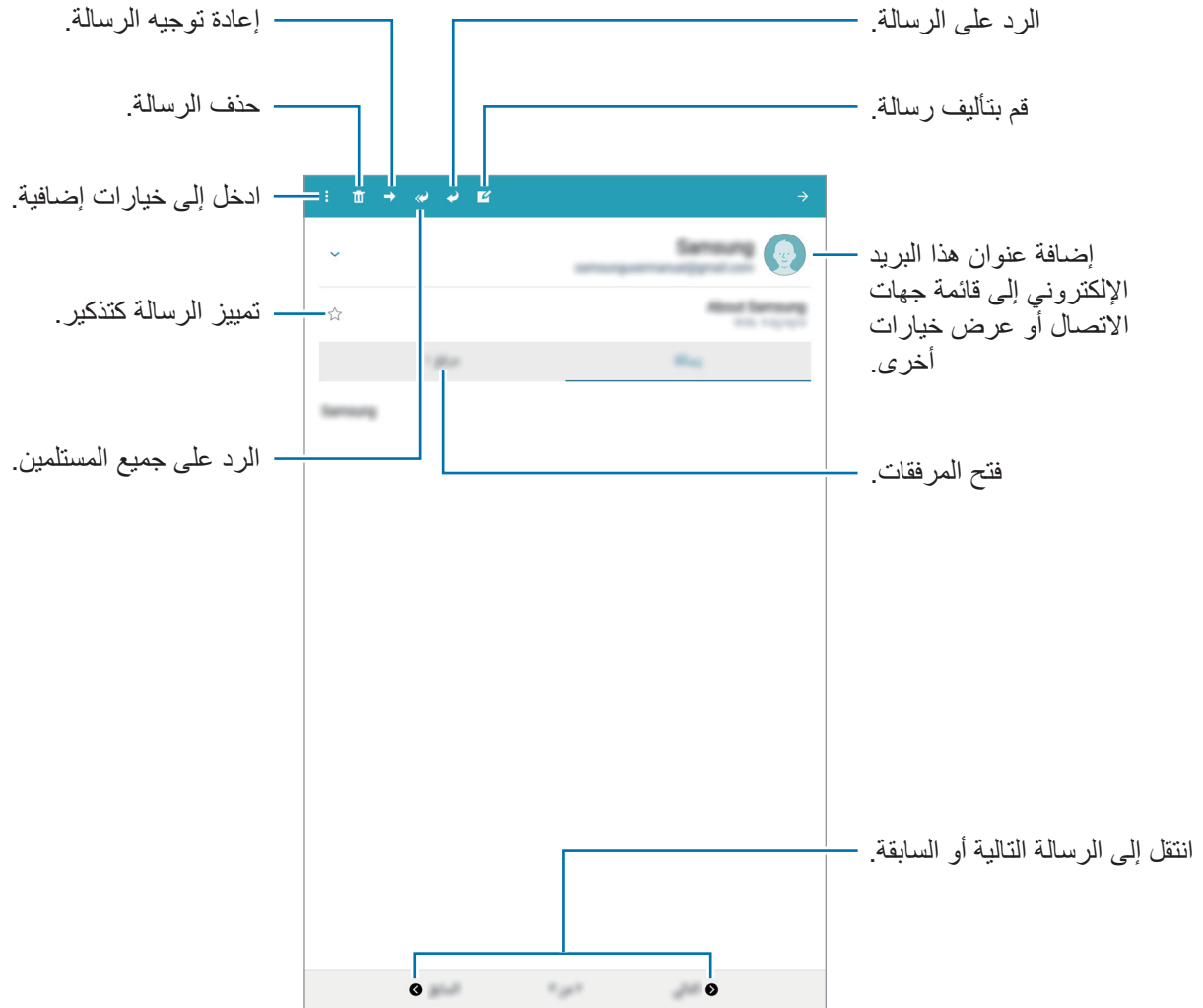

اضغط على رسالة لقراءتها.



# الكاميرا

## التصوير الأساسي

### التقاط الصور أو تسجيل مقاطع الفيديو

- ١ اضغط على الكاميرا على شاشة التطبيقات.
  - ٢ اضغط على الصورة الموجودة على شاشة المعاينة حيث ينبغي تركيز الكاميرا.
  - ٣ اضغط على  لالتقاط صورة أو اضغط على  لتسجيل فيديو.
- افرد إصبعين عن بعضهما البعض على الشاشة للتكبير، وضمهما معًا على الشاشة للتصغير.
  - لالتقاط صورة من الفيديو أثناء التسجيل، اضغط على .
  - لتغيير التركيز أثناء تسجيل مقاطع فيديو، اضغط في المكان الذي تريد التركيز عليه. للتركيز على منتصف الشاشة، اضغط على .

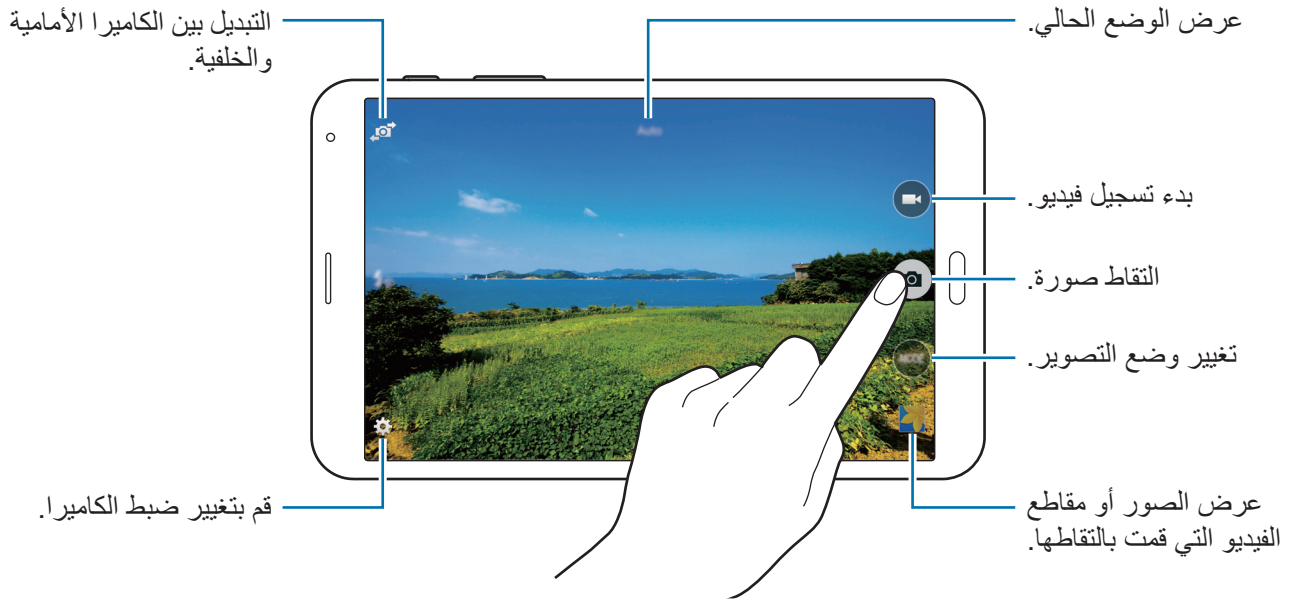



- يتوقف تشغيل الكاميرا تلقائيًا في حالة عدم استخدامها.
- تأكد أن العدسة نظيفة. وإلا، فقد لا يعمل الجهاز بطريقة صحيحة في بعض الأوضاع التي تتطلب مستويات دقة عالية.
- عدسة الكاميرا الأمامية مناسبة لالتقاط الصور ذات زاوية الرؤية العريضة. قد يحدث تشوه بسيط في الصور ذات زاوية الرؤية العريضة ولكنه لا يشير إلى وجود مشكلات في أداء الجهاز.

### إعادة ترتيب اختصارات الكاميرا

يمكنك تنظيم اختصارات الكاميرا للوصول السهل والسريع على شاشة المعاينة. اضغط على ⚙️ على شاشة المعاينة. اضغط مطولاً على أحد العناصر، واسحبه إلى الفتحة الموجودة في الجزء الأيسر من الشاشة.

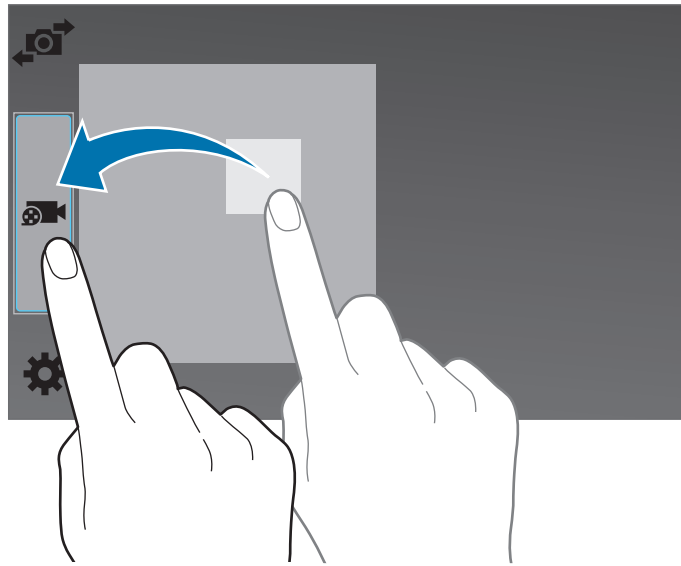

### إتيكيت الكاميرا

- لا تلتقط الصور أو الفيديو لأشخاص آخرين بدون إذن منهم.
- لا تلتقط الصور أو الفيديو متى كان ذلك غير مسموحاً به قانوناً.
- لا تلتقط الصور أو الفيديو في الأماكن التي قد تنتهك فيها خصوصية الآخرين.

## مستكشف العرض عن بعد

استخدم جهازك كعدسة الكاميرا لجهاز آخر. يمكنك التحكم في الجهاز الآخر عن بُعد لكي تلتقط صورًا أو لقطات فيديو من على مسافة بعيدة. يعرض جهازك نفس الصورة التي يتم عرضها على الجهاز المتصل.

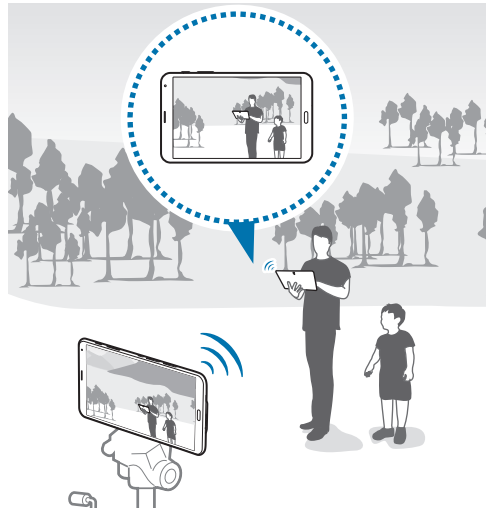

- ١ اضغط على الكاميرا على شاشة التطبيقات.
  - ٢ اضغط على ⚙️ ← مستكشف العرض عن بعد.
  - ٣ اضغط على إعدادات **Wi-Fi** مباشر للاتصال بجهاز آخر.
  - ٤ اضغط على الصورة الموجودة على شاشة المعاينة حيث ينبغي أن يقوم الجهاز بالتركيز.
  - ٥ اضغط على 📷 لكي تلتقط الصورة المعروضة على عدسة الكاميرا للجهاز المتصل.
- تأكد أن الجهاز الذي تريد التوصيل به يدعم وضع محدد المناظر عن بُعد.



## أوضاع التصوير

### تلقائي

استخدم هذا الوضع للسماح للكاميرا بتقييم الأماكن المحيطة وتحديد الوضع الأمثل للصورة. على شاشة التطبيقات، اضغط على الكاميرا ← وضع ← تلقائي.

### وجه جميل

استخدم هذا الوضع لالتقاط صورة تضم وجوه براقة للتمتع بصور أكثر جمالاً. على شاشة التطبيقات، اضغط على الكاميرا ← وضع ← وجه جميل.

### أخذ لقطات وميزات أخرى

استخدم هذا الوضع لالتقاط سلسلة من الصور وتعديلها بواسطة تطبيق مؤثرات عديدة باستخدام أوضاع التصوير. يقوم الجهاز بتحديد الصورة بواسطة  في الاستوديو.



لا تتوفر وظيفة التكبير أثناء التقاط صوراً في هذا الوضع.

١ اضغط على الكاميرا على شاشة التطبيقات.



٢ ضغط على وضع ← أخذ لقطات وميزات أخرى.

٣ اضغط على .

يلتقط الجهاز سلسلة من الصور ويعرضها أوضاع التصوير المتاحة.

٤ حدد وضع تصوير، وتطبيق مؤثر على الصور.

- أفضل صورة: التقط سلسلة من الصور ثم قم بحفظ أفضل صورة من بينهم. لعرض صور أخرى في شكل سلاسل، تنقل إلى اليسار أو اليمين. يُوصي الجهاز بأفضل صورة ويوضحها بواسطة .

- **أفضل وجه:** التقط لقطات ذات مجموعات عديدة في نفس الوقت وادمجها لإنشاء أفضل صورة ممكنة. اضغط على الإطار الأصفر على كل وجه واختر أفضل وضع فردي لكل هدف من بين الأوضاع التي تظهر في الجزء السفلي من الشاشة. ثم ادمج الصور في صورة واحدة. يُوصي الجهاز بأفضل صورة ويوضحها بواسطة .
- **صورة مثيرة:** التقط سلسلة من الصور وقم بدمجها لإنشاء صورة واحدة تعرض آثار الحركة. قم بتمديد آثار الحركة الخاصة بالصور من خلال تحديد المزيد من الصور من الجزء السفلي من الشاشة. لتعديل آثار الحركة الخاصة بالصور المحددة، اضغط على  وحدد صورة. اضغط على **استعادة** لعرض آثار حركة الهدف أو اضغط على **حذف** لمحو آثار الحركة. قم بتعديل الصورة كما هو مطلوب واضغط على .
- **الممحاة:** محو الأهداف المتحركة غير المطلوبة اضغط على  لمحو الأهداف المتحركة غير المطلوبة. اضغط على  لاسترداد الصورة الأصلية.
- **نقطة متحركة:** قم بتطبيق مؤثر على خلفية الهدف بحيث يبدو الهدف كما لو كان يتحرك بسرعة. اضغط كائنات لتحديد هدف. اضغط على **عدم وضوح الحركة** لتغيير زاوية الضبابية لتطبيقها على الخلفية. اضغط على **الزاوية** ←  وارسم دائرة بإصبعك حول دائرة كبيرة لضبط زاوية الضبابية. لضبط مستوى الضبابية للخلفية، اضغط على **عدم وضوح الحركة** واسحب شريط الضبط.

٥ عند الانتهاء من ضبط الصور، اضغط على .

## بانوراما

استخدم هذا الوضع لالتقاط صورة مؤلفة من العديد من الصور المسلسلة معًا. يقوم الجهاز بتحديد الصور بواسطة  في الاستوديو.

على شاشة التطبيقات، اضغط على **الكاميرا** ← **وضع** ← **بانوراما**.

للحصول على أفضل لقطة، راجع هذه التلميحات:



- حرك الكاميرا ببطء في اتجاه واحد.
- الحفاظ على الصورة داخل الإطار الموجود على عدسة الكاميرا.
- تجنب التقاط الصور لخلفيات غير واضحة، مثل سماء فارغة أو جدار سادة.

## HDR (درجة لون قوية)

استخدم هذا الوضع لالتقاط صورًا تتمتع بألوان ثرية وتفاصيل واضحة حتى في المناطق المعتمدة والمضيئة. على شاشة التطبيقات، اضغط على الكاميرا ← وضع ← HDR (درجة لون قوية).



بمؤثر

بدون مؤثر

## الكاميرتين

عندما تلتقط صورة طبيعية باستخدام الكاميرا الخلفية، تظهر الصورة أو الفيديو الملتقط بواسطة الكاميرا الأمامية في نافذة الصور المصغرة، أو بالعكس. استخدم هذه الميزة لالتقاط صورة طبيعية جميلة وصورة ذاتية في وقت واحد. على شاشة التطبيقات، اضغط على الكاميرا ← وضع ← الكاميرتين لكي تنتقل إلى وضع الكاميرا المزدوجة. اضغط على 📷 لالتقاط صورة أو اضغط على 📹 لتسجيل فيديو.

التبديل بين الكاميرا الأمامية والخلفية.

اضغط لتغيير حجمه أو انقل الموقع.

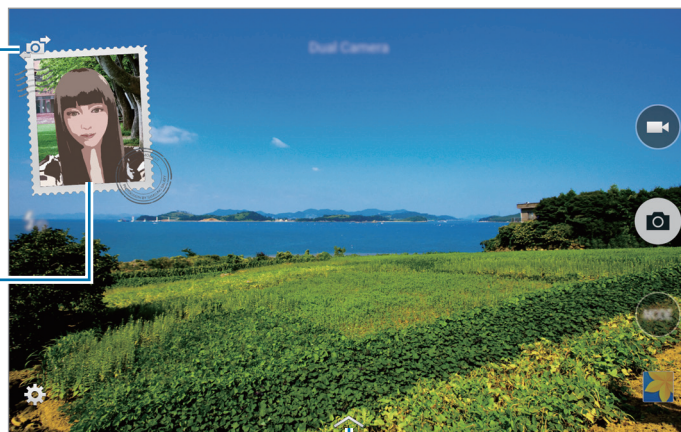

حدد من بين أنماط عديدة متاحة.

- يمكنك تسجيل لقطات الفيديو في وضع الكاميرا المزدوجة لما يصل إلى ٥ دقائق بدقة فائقة كاملة ولما يصل إلى ١٠ دقائق بدقة فائقة أو VGA.
- بينما يتم تسجيل مقاطع الفيديو بهذا الوضع، يتم تسجيل الصوت بواسطة الميكروفون الداخلي.



## إدارة أوضاع التصوير

حدد أوضاع التصوير لتظهر على شاشة تحديد الأوضاع.  
على شاشة التطبيقات، اضغط على الكاميرا ← وضع ← إدارة الأوضاع.

## تنزيل أوضاع التصوير

قم بتنزيل مزيد من أوضاع التصوير من Galaxy Apps.  
على شاشة التطبيقات، اضغط على الكاميرا ← وضع ← تنزيل.

## إعدادات الكاميرا

على شاشة التطبيقات، اضغط على الكاميرا ← ⚙️. لا تتوفر جميع الخيارات التالية في كل من أوضاع الكاميرا الثابتة وكاميرا الفيديو.

- **حجم الصورة:** حدد مستوى دقة. استخدم مستوى دقة أعلى للتمتع بجودة أعلى. ولكن ذلك قد يستغرق المزيد من مساحة الذاكرة.
- **صور متلاحقة:** التقط سلسلة من الصور للأهداف المتحركة.
- **اكتشاف الضوء الخفيف:** اضبط الجهاز لاكتشاف الظروف الأكثر دكنة تلقائيًا، واضبط سطوع الصورة بدون الفلاش.

لا يتوفر هذا الخيار عندما تلتقط الفيديو.



- **اكتشاف الوجه:** قم بتعيين الجهاز للتعرف على وجوه الناس ومساعدتك على التقاط الصور الخاصة بهم.
- **ISO:** حدد قيمة ISO. يتحكم ذلك في حساسية الكاميرا للضوء. ويتم قياس ذلك على مكافئات فيلم الكاميرا. تخصص القيم المنخفضة للأهداف الثابتة أو ساطعة الإضاءة. بينما تخصص القيم الأعلى للأهداف سريعة التحرك أو الأهداف معتمدة الإضاءة.
- **أوضاع القياس:** حدد أسلوب قياس. يحدد ذلك كيفية حساب قيم الضوء. **تركيز على المنتصف** يقيس إضاءة الخلفية في منتصف المنظر. **نقطة** يقيس قيمة الضوء في موقع محدد. **مصفوفة** يقيس المشهد بالكامل.
- **انقر لالتقاط الصور:** اضغط على الصورة الظاهرة على شاشة المعاينة لالتقاط الصور.
- **حفظ باسم:** اضبط الجهاز بحيث يحفظ كل من الصورة ذات الدرجة اللونية القوية والصورة الأصلية، أو يحفظ الصورة ذات الدرجة اللونية القوية فقط.
- **حجم الفيديو:** حدد مستوى دقة. استخدم مستوى دقة أعلى للتمتع بجودة أعلى. ولكن ذلك قد يستغرق المزيد من مساحة الذاكرة.
- **وضع التسجيل:** تغيير وضع التسجيل.
- **تثبيت فيديو:** يقوم بتنشيط مانع الاهتزاز أو إلغاء تنشيطه. يساعد مانع الاهتزاز على التركيز أثناء التحرك بالكاميرا.
- **التأثيرات:** حدد تأثير فلتر لاستخدامه عند التقاط الصور أو تسجيل مقاطع الفيديو. لتنزيل مزيد من التأثيرات، اضغط على **تنزيل**. لتغيير ترتيب التأثيرات أو لإخفائها من القائمة، اضغط على **إدارة التأثيرات**.
- **الفلش:** قم بتنشيط الفلاش أو إلغاء تنشيطه.
- **الموقت:** استخدم ذلك للقطات التي يتم تأخيرها زمنياً.
- **وضع العرض:** تغيير معدل أبعاد شاشة المعاينة.
- **علامات الموقع:** ارفق رمز موقع GPS بالصورة.
- **لتحسين إشارات GPS،** تجنب التصوير في الأماكن التي تعاق فيها الإشارة، كما هو الحال بين المباني أو في المناطق المنخفضة، أو في ظروف الطقس السيئة.
- قد يظهر موقعك في الصور عندما تقوم بتحميلها على الويب. لكي تتجنب ذلك، قم بإلغاء تنشيط ضبط رمز GPS.



- **موقع التخزين:** حدد موقع الذاكرة للتخزين.
- **مراجعة الفيديو والصور:** اضبط الجهاز ليقوم بعرض الصور أو مقاطع الفيديو بعد التقاطها.
- **مستكشف العرض عن بعد:** يمكنك التحكم في جهازك عن بُعد لكي تلتقط صورًا أو لقطات فيديو من على مسافة بعيدة.



ربما لا تتوفر هذه الميزة حسب الجهاز الذي تريد التوصيل إليه.

- **توازن الأبيض:** حدد موازنة لون أبيض مناسبة، بحيث تتمتع الصور بألوان قريبة إلى الصور الطبيعية إلى أقصى قدر ممكن. يتم تصميم الضبط بما يتناسب مع مواقف إضاءة محددة. يكون هذا الضبط مشابهًا لنطاق الحرارة بالنسبة لتعريض موازنة اللون الأبيض في الكاميرات الاحترافية.
- **نسبة التعرض للضوء:** قم بتغيير قيمة التعريض. يحدد ذلك مقدار الضوء الذي يستقبله مستشعر الكاميرا. بالنسبة للمواقف منخفضة الإضاءة، استخدم قيمة تعريض أعلى.
- **خطوط الشبكة:** تعرض أدلة محدد المناظر للمساعدة على التركيب عند تحديد الأهداف.
- **مفتاح الصوت:** اضبط الجهاز بحيث يستخدم زر مستوى الصوت في التحكم في الغالق أو وظيفة التكبير.
- **التحكم الصوتي:** اضبط الكاميرا بحيث تلتقط الصور بأوامر صوتية.
- **تعليمات:** عرض معلومات التعليمات الخاصة باستخدام الكاميرا.
- **إعادة الضبط:** أعد تعيين ضبط الكاميرا.



قد تختلف الخيارات المتوفرة حسب نوع الوضع.

# الاستوديو

## عرض الصور أو لقطات الفيديو

### عرض المحتوى على الجهاز

على شاشة التطبيقات، اضغط على الاستوديو ثم حدد صورة أو مقطع فيديو. تعرض ملفات الفيديو الرمز (▶) على هيئة صور مصغرة. لإخفاء أو إظهار شريط القائمة ومعاينة الصور المصغرة، اضغط على الشاشة.



## عرض المحتوى المخزن على أجهزة أخرى

ابحث عن المحتوى المخزن على أجهزة أخرى، واعرضه على جهازك.  
اضغط على الاستوديو على شاشة التطبيقات.

### الوصول إلى محتوى على جهاز قريب

اضغط على  وحدد جهازاً في الأجهزة القريبة للوصول إلى المحتوى. يمكنك عرض المحتوى على الأجهزة مع تنشيط ميزة مشاركة المحتوى.

على شاشة التطبيقات، اضغط على الضبط ← الاتصالات ← الأجهزة المجاورة، ثم اضغط على المفتاح الأجهزة المجاورة لتنشيطه. راجع الأجهزة المجاورة لمزيد من الضبط.

### تحديد خيار فرز

الصور أو مقاطع الفيديو على جهازك يمكن فرزها حسب الوقت أو الألبوم. ويمكنك أيضاً تصفية الصور ومقاطع الفيديو حسب الفئة، مثل الأشخاص.  
على شاشة التطبيقات، اضغط على الاستوديو ←  ثم حدد خيار فرز.

### الوصول إلى خيارات إضافية

- على شاشة التطبيقات، اضغط على الاستوديو ثم حدد صورة أو مقطع فيديو. اضغط على  واستخدم الخيارات التالية.
- **مزيد من المعلومات:** عرض مزيد من المعلومات حول الملف.
- **الاستوديو:** قم بتعديل الصور أو لقطات الفيديو في وضع الاستوديو. راجع تعديل الصور أو مقاطع الفيديو للحصول على مزيد من المعلومات.
- **تدوير لليسار:** قم بالتدوير عكس اتجاه عقارب الساعة.
- **تدوير لليمين:** قم بالتدوير في اتجاه عقارب الساعة.
- **قص:** قم باقتصاص الصورة.
- **إعادة تسمية:** أعد تسمية الملف.
- **عرض الشرائح:** ابدأ عرض الشرائح بالصور الموجودة في المجلد الحالي.
- **ضبط ك:** اضبط الصورة كخلفية أو كصورة اسم.
- **طباعة:** قم بطباعة الصورة من خلال توصيل الجهاز بطابعة. راجع الطباعة باستخدام المحمول للحصول على مزيد من المعلومات.

• **الضبط:** قم بتغيير إعدادات المعرض.

قد تختلف الخيارات المتوفرة حسب نوع الملف المحدد.



لتحديد ملفات متعددة من قائمة الملف، اضغط مطولاً على ملف، ثم اضغط على الملفات الأخرى. عندما يتم تحديد الملفات، يمكنك مشاركتها أو حذفها في نفس الوقت أو اضغط على ⋮ للوصول إلى خيارات إضافية.

## تعديل الصور أو مقاطع الفيديو

### استوديو الصور

قم بتعديل الصورة بواسطة تطبيق تأثيرات عديدة.

١ اضغط على الاستوديو على شاشة التطبيقات.

٢ اضغط على ⋮ ← الاستوديو ← استوديو الصور.

٣ حدد صورة لتعديلها.

## ٤ قم بتعديل الصورة بواسطة تطبيق تأثيرات عديدة.



## ٥ عند الانتهاء من تعديل الصورة، اضغط على : ← حفظ باسم.

## ٦ أدخل اسم ملف واضغط على موافق.

يتم حفظ الصورة المعدلة في المجلد **Studio**. لفتح المجلد، اضغط على الاستوديو ← ≡ ← الألبوم ← **Studio**.

## استوديو الأعمال التصويرية

ادمج صور عديدة معًا لعمل الكولاج.

١ اضغط على الاستوديو على شاشة التطبيقات.

٢ اضغط على ⋮ ← الاستوديو ← استوديو الأعمال التصويرية.

٣ حدد صور لدمجها واضغط على تم.

٤ قم بتعديل الصورة بواسطة تطبيق تأثيرات عديدة.

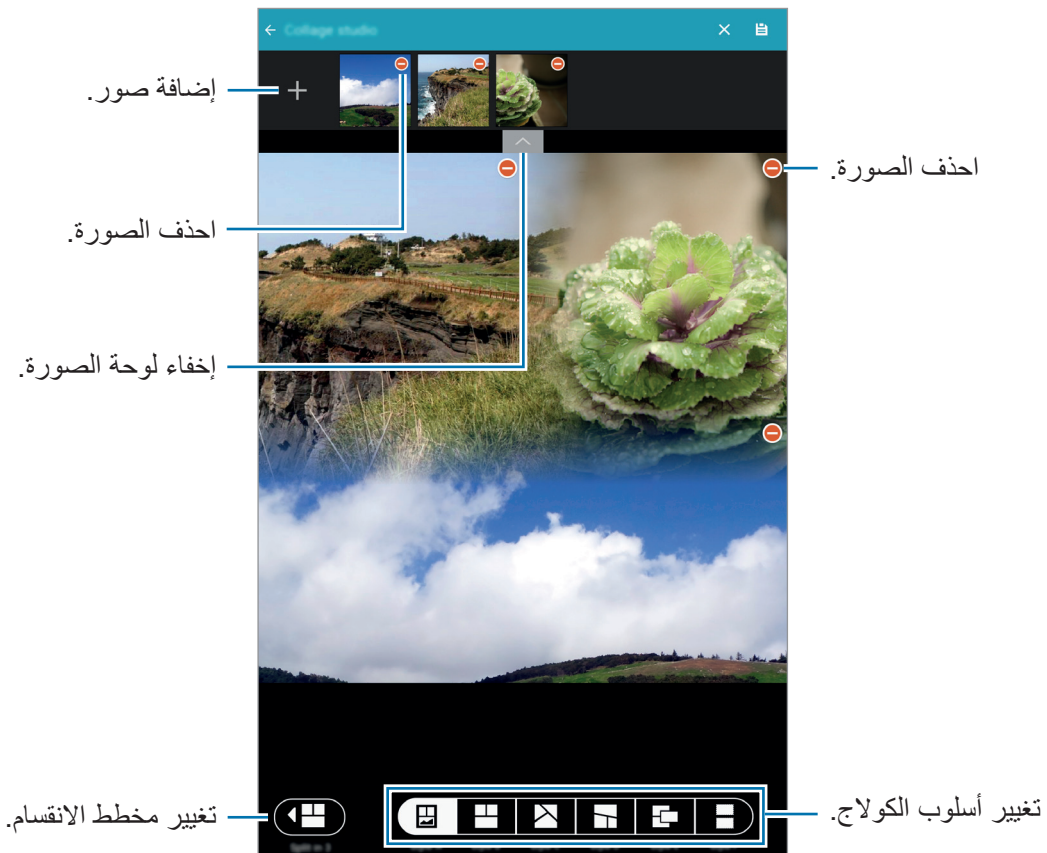

٥ عند الانتهاء من تعديل الصور، اضغط على ⏏.

يتم حفظ الصورة المعدلة في المجلد **Studio**. لفتح المجلد، اضغط على الاستوديو ← ≡ ← الألبوم ← **Studio**.

## أخذ لقطات وميزات أخرى

قم بتطبيق تأثيرات عديدة على الصور التي تلتقطها.

لا يمكن تحديد سوى الصور الملتقطة في وضع "اللقطة والمزيد".



١ اضغط على الاستوديو على شاشة التطبيقات.

٢ اضغط على : ← الاستوديو ← أخذ لقطات وميزات أخرى.

٣ حدد صورة لتعديلها.

٤ قم بتعديل الصورة بواسطة تطبيق تأثيرات عديدة.

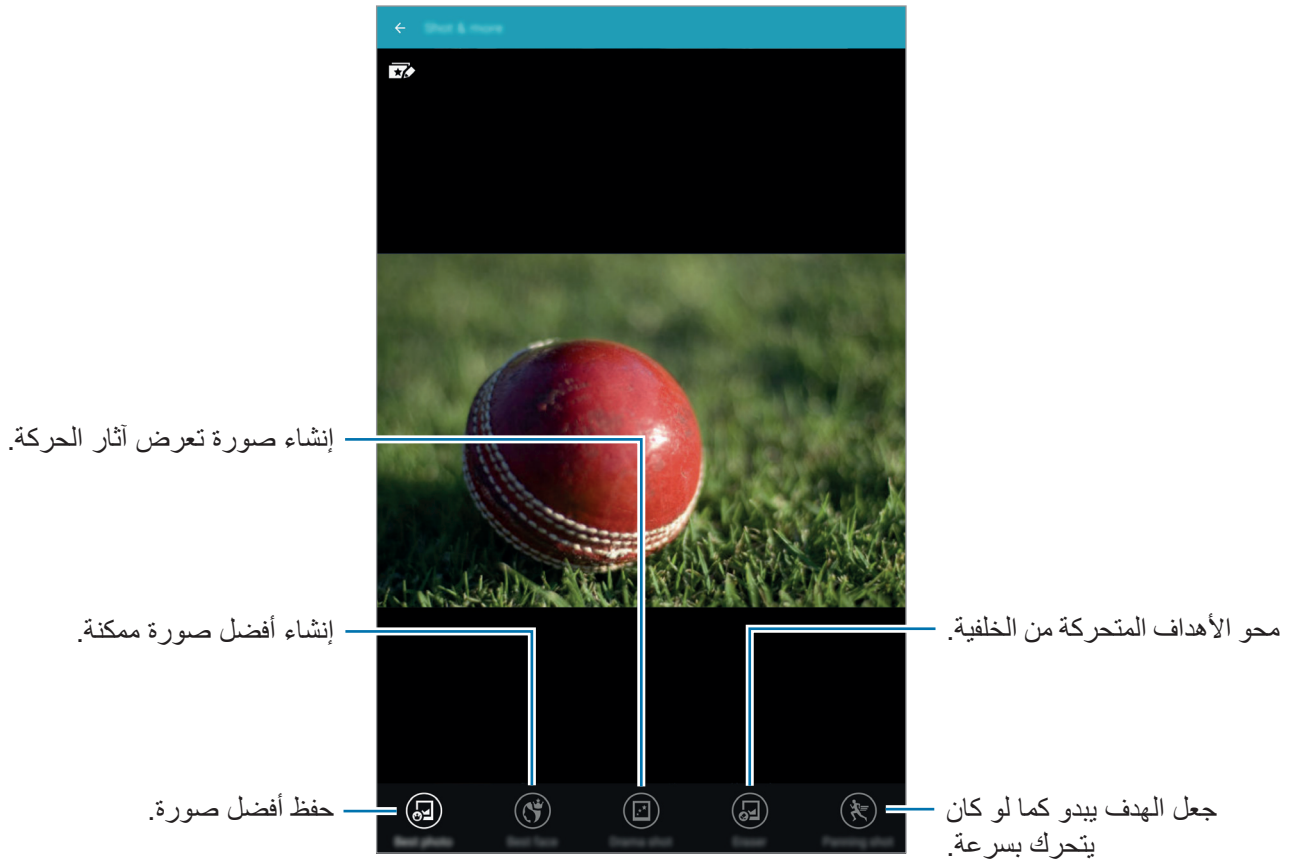

٥ عند الانتهاء من تعديل الصورة، اضغط على

يتم حفظ الصورة المعدلة في المجلد **Studio**. لفتح المجلد، اضغط على الاستوديو ← ≡ ← الألبوم ← **Studio**.

## محرر الفيديو

قم بتعديل أو إنشاء مقاطع فيديو باستخدام صور ومقاطع فيديو عديدة.

لاستخدام هذه الميزة، تحتاج لتنزيل التطبيق المطلوب وتنصيبه.



١ اضغط على الاستوديو على شاشة التطبيقات.

٢ اضغط على : ← الاستوديو ← محرر الفيديو.

٣ حدد لقطات فيديو لتعديلها واضغط على تم.

يمكنك أيضًا تحديد صور لإنشاء لقطة فيديو.

٤ قم بتعديل الفيديو بواسطة تطبيق تأثيرات عديدة.

إضافة موسيقى خلفية أو  
تطبيق مؤثرات صوتية  
على مقطع الفيديو.

إضافة مزيد من الصور.

إضافة مزيد من مقاطع  
الفيديو.

تسجيل مقاطع الفيديو.

تقسيم أو اقتطاع مقاطع  
الفيديو، أو تغيير ترتيبها.

تراجع أو إعادة الإجراء  
الأخير.

تعديل مقطع الفيديو تلقائيًا.

ادخل إلى خيارات إضافية.

احفظ مقطع الفيديو.

قم بتنشغيل مقطع الفيديو.



٥ عند الانتهاء من تعديل الفيديو، اضغط على تصدير.

٦ حدد خيار حفظ واضغط على موافق.

يتم حفظ الفيديو المعدل في المجلد **Export**. لفتح المجلد، اضغط على الاستوديو ← ≡ ← الألبوم ← **Export**.

## أداة اقتصاص الفيديو

اقتطاع أجزاء من الفيديو.

١ اضغط على الاستوديو على شاشة التطبيقات.

٢ اضغط على : ← الاستوديو ← أداة اقتصاص الفيديو.

٣ حدد فيديو لتعديله.

٤ حرك القوس البادئ إلى نقطة البدء المطلوبة، وحرك قوس الإنهاء إلى نقطة الإنهاء المطلوبة، ثم اضغط على تمت.



٥ أدخل اسم ملف، ثم اضغط على موافق لحفظ الفيديو.

## إعدادات المعرض

١ اضغط على الاستوديو على شاشة التطبيقات.

٢ اضغط على ⋮ ← الضبط.

٣ استخدم الخيارات التالية:

- إدارة مزامنة البيانات ← مزامنة عبر **Wi-Fi** فقط: ضبط الجهاز لمزامنة المحتويات عند تنشيط اتصال Wi-Fi.
- علامات ← العلامة المساعدة: وضع علامة على الصور تحتوي على معلومات مثل التاريخ والموقع. لتعديل العلامات، اضغط على المعلومات التي تحتوي عليها الصورة، واضغط على ، وقم بتعديل التفاصيل، ثم اضغط على تم.
- علامات ← بصمة الوجه: تعيين علامات للأوجه في صورة ما. بعدما يتم اكتشاف وجه ما سيظهر إطار أصفر حوله. حدد الوجه، واضغط على إضافة اسم، ثم حدد جهة اتصال للتعرف على علامة الوجه. عندما تظهر علامة الوجه على صورة ما، اضغط عليها لتستمتع بخيارات عديدة، كالاتصال بشخص ما أو إرسال رسالة له على سبيل المثال.
- عند استخدام بصمة الوجه قد تفشل عملية التعرف على الوجه حسب زاوية الوجه، أو حجمه، أو لون البشرة، أو التعبير الوجهي، أو ظروف الإضاءة، أو الملحقات التي يرتديها الهدف.



# الوسائط المتعددة

## الموسيقى

### تشغيل الموسيقى

اضغط على الموسيقى على شاشة التطبيقات.  
حدد فئة الموسيقى، ثم حدد أغنية لتشغيلها.

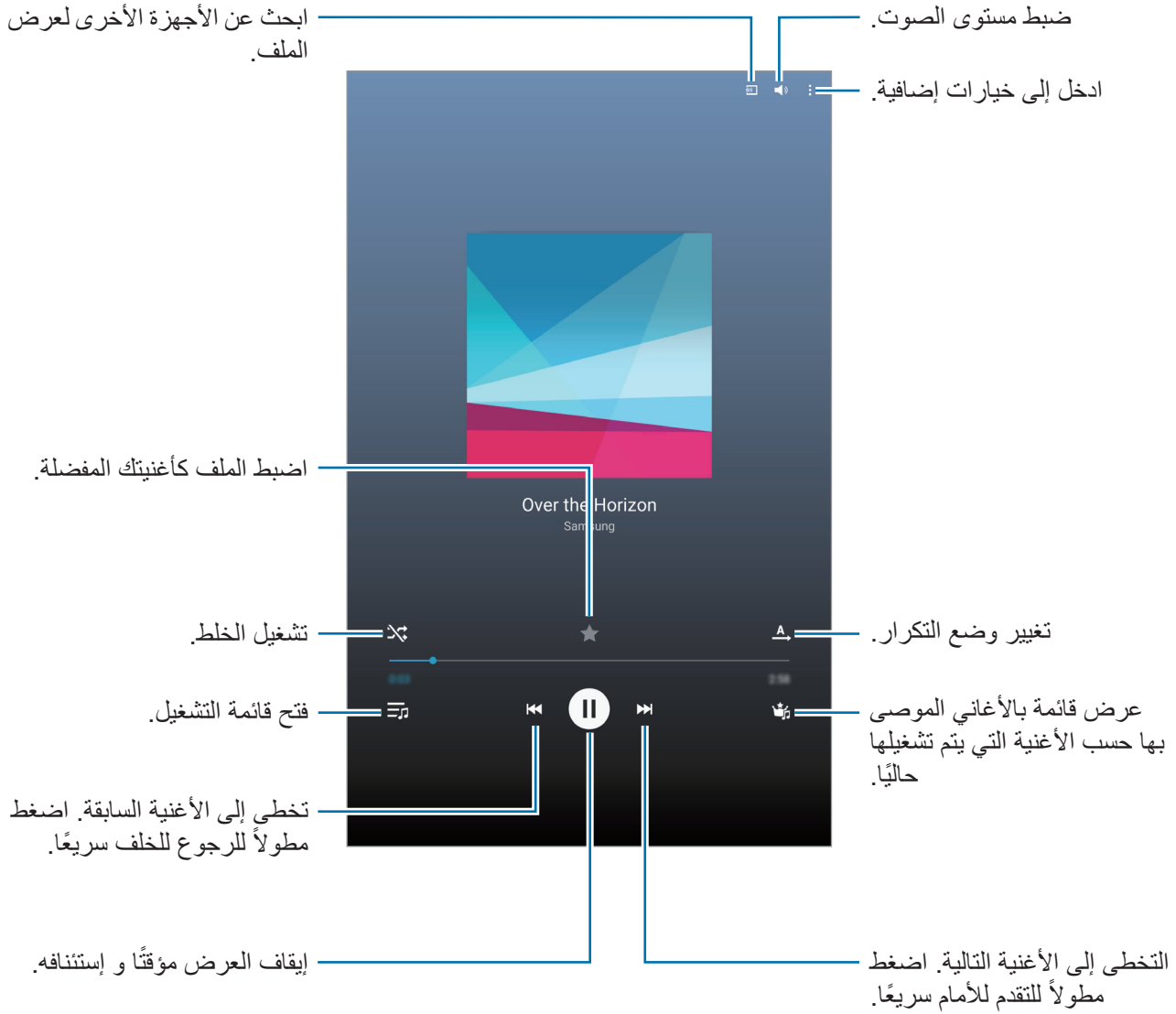

للاستماع إلى الأغنيات على مستويات صوتية متساوية، اضغط على **⋮** ← **الضبط** ← **متقدم**، ثم ضع علامة اختيار أمام **مستوى الصوت الذكي**.



عندما يكون **مستوى الصوت الذكي** نشطًا، يمكن أن ينتهي مستوى الصوت أعلى من مستوى صوت الجهاز. توخى بالغ الحذر لتجنب التعرض لفترة طويلة للأصوات العالية لكي تحول دون إتلاف حاسة السمع لديك.



**مستوى الصوت الذكي** قد لا يتم تنشيطه لبعض الملفات.

لضبط صوت مخصص أثناء الاستماع إلى الأغنيات باستخدام سماعة رأس، اضغط على **⋮** ← **الضبط** ← **متقدم** ← **Adapt Sound** ← **مفعّل**.

عندما تقوم بتنشيط هذا الخيار لأول مرة، اضغط على **ابدأ لضبط الصوت**. يبدأ الجهاز سلسلة من الاختبارات الصوتية لضبط مستوى الصوت ويبدأ في الرنين. اضغط على **نعم** إذا سمعت صوت الرنين أو لا إذا لم تتمكن من سماعه. كرر هذه الخطوة لكل اختبار حتى ينتهي ضبط الصوت. ثم ضع علامة اختيار أمام **صوت الموسيقى** ثم اضغط على **تم** لتطبيق الخيار عندما تستمع إلى الموسيقى.



عندما تقوم برفع مستوى الصوت إلى المستوى ١٤ أو أعلى، لا يتم تطبيق خيار الصوت التكيفي على تشغيل الموسيقى. إذا قمت بخفض مستوى الصوت إلى المستوى ١٣ أو أقل، يتم إعادة تطبيق الخيار.

## ضبط أغنية كنغمة رنين أو نغمة تنبيه

لكي تستخدم الأغنية التي يجري تشغيلها حاليًا كنغمة رنين أو كنغمة تنبيه، اضغط على **⋮** ← **تعيين** ← **من البداية أو التوصيات التلقائية**، ثم اضغط على **تم**.

## إنشاء قوائم تشغيل

قم بعمل التحديد الخاص بك للأغنيات.

اضغط على **الموسيقى** على شاشة التطبيقات.

اضغط على **قوائم تشغيل** ← **⋮** ← **إنشاء قائمة تشغيل**. أدخل عنوانًا واضغط على **موافق**. اضغط على **+** وحدد أغنيات لتضمينها، ثم اضغط على **تم**.

لإضافة الأغنية التي يجري تشغيلها الآن إلى قائمة التشغيل، اضغط على **⋮** ← **إضافة لقائمة تشغيل**، ثم حدد قائمة التشغيل.

## تشغيل الموسيقى حسب الحالة النفسية

استخدم هذا الميزة لتشغيل الموسيقى التي تناسب حالتك المزاجية.

اضغط على الموسيقى على شاشة التطبيقات.

اضغط على مربع الموسيقى. يتم تصنيف الأغنيات تلقائيًا حسب الحالة المزاجية. اضغط على خلية حالة مزاجية أو اسحب عدة خلايا للاستماع إلى الموسيقى في الخلايا.

تستند فئات الأغنيات على المعلومات المتوفرة حول الأغنية. قد لا يتم تصنيف بعض الأغاني في خلية الحالة المزاجية.



## تشغيل الموسيقى المخزنة على أجهزة أخرى

ابحث عن الموسيقى المخزنة على أجهزة أخرى قم بتشغيلها على جهازك.

اضغط على الموسيقى على شاشة التطبيقات.

## الوصول إلى الموسيقى على جهاز قريب

اضغط على الأجهزة المجاورة وحدد الجهاز المراد الوصول إليه ثم قم بتشغيل الموسيقى. يمكنك تشغيل الأغنية على الأجهزة بدون تنشيط ميزة مشاركة المحتوى.

على شاشة التطبيقات، اضغط على الضبط ← الاتصالات ← الأجهزة المجاورة، ثم اضغط على المفتاح الأجهزة المجاورة لتنشيطه. راجع الأجهزة المجاورة لمزيد من الضبط.

## فيديو

### تشغيل الفيديو

اضغط على فيديو على شاشة التطبيقات.

حدد فيديو للتشغيل.

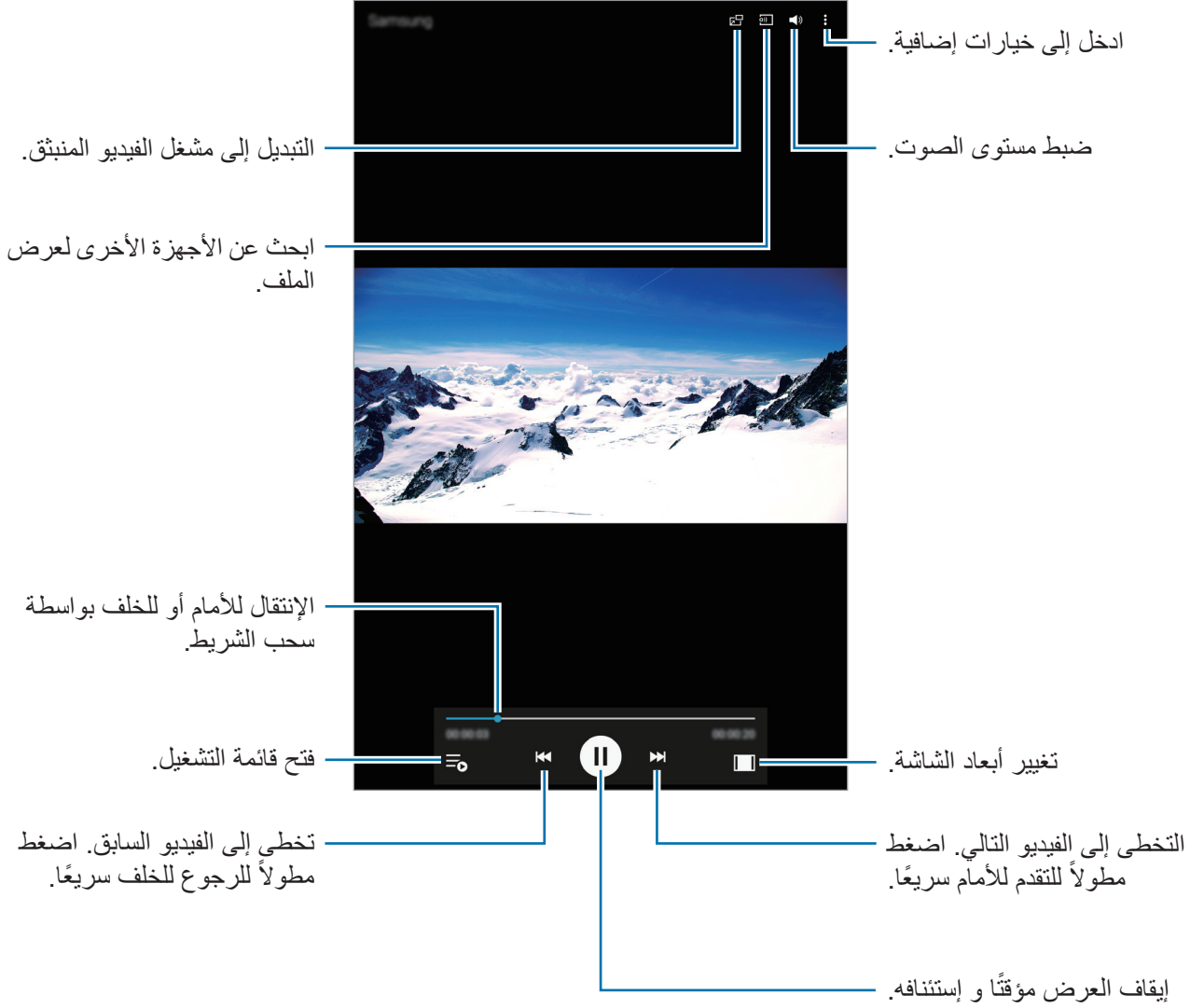



## استخدام مشغل الفيديو المنبثق



استخدم هذه الميزة لاستخدام تطبيقات أخرى بدون غلق مشغل الفيديو. أثناء مشاهدة الفيديو، اضغط على  لاستخدام مشغل الفيديو المنبثق.

افرد إصبعين عن بعضهما البعض على الشاشة لتكبير المشغل، وضمهما معاً على الشاشة لتصغيره. لنقل المشغل، قم بسحبه إلى موقع آخر.



## التقاط الصور

لاستخدام هذه الميزة، أثناء التشغيل، اضغط على  ← الضبط، وضع علامة اختيار أمام التقاط، ثم اضغط على إغلاق. اضغط على  لالتقاط صورة من الفيديو أثناء العرض.

## مشاركة لقطات الفيديو أو حذفها

اضغط على فيديو على شاشة التطبيقات.  
اضغط مطولاً على إحدى مقاطع الفيديو، واضغط على ، ثم حدد أسلوب مشاركة.  
ضغط على  ← مسح، حدد لقطات الفيديو، ثم اضغط على تم.

## تعديل لقطات الفيديو

اضغط على فيديو على شاشة التطبيقات.  
حدد فيديو واضغط على  ← تعديل ← استوديو ← أداة اقتصاص الفيديو. حرك القوس البادئ إلى نقطة البدء المطلوبة، وحرك قوس الإنهاء إلى نقطة الإنهاء المطلوبة، ثم اضغط على تمت أدخل اسم ملف ثم اضغط على موافق لحفظ الفيديو.  
لتعديل مقاطع الفيديو باستخدام أحد تطبيقات تعديل الفيديو، حدد مقطع فيديو، واضغط على  ← تعديل ← محرر الفيديو.

## تشغيل لقطات الفيديو المخزنة على أجهزة أخرى

ابحث عن مقاطع الفيديو المخزنة على أجهزة أخرى وقم بتشغيلها على جهازك.  
اضغط على فيديو على شاشة التطبيقات.

### الوصول إلى فيديو على جهاز قريب

اضغط على الأجهزة المجاورة وحدد الجهاز المراد الوصول إليه ثم قم بتشغيل الفيديو. يمكنك تشغيل الفيديو على الأجهزة التي تتضمن ميزة مشاركة المحتوى نشطة.  
على شاشة التطبيقات، اضغط على الضبط ← الاتصالات ← الأجهزة المجاورة، ثم اضغط على المفتاح الأجهزة المجاورة لتنشيطه. راجع [الأجهزة المجاورة](#) لمزيد من الضبط.

# التطبيقات والميزات المفيدة

## Kids Mode

### بدء وضع الأطفال

استخدم هذا التطبيق المصغر لتوفير بيئة مريحة وآمنة للأطفال من خلال تقييد وصول الأطفال إلى تطبيقات أو محتوى معين.

قبل استخدام هذا التطبيق المصغر، فإنك تحتاج إلى تنزيله وتثبيته. على شاشة الصفحة الرئيسية التقليدية، اضغط على **Kids Mode** ← تثبيت.

لكي تبدأ وضع الأطفال، اضغط على **Kids Mode** على الشاشة الرئيسية التقليدية أو شاشة التطبيقات. عند تثبيت التطبيق المصغر، فإنه يظهر على الشاشة الرئيسية التقليدية وشاشات التطبيقات.

عندما تقوم بتشغيل هذا التطبيق المصغر لأول مرة، اضغط على تعيين رمز PIN الموجود في الجزء السفلي من الشاشة. ثم اتبع الإرشادات التي تظهر على الشاشة.

في حالة إلغاء تثبيت التطبيق المصغر **Kids Mode** بطريقة غير مقصودة، فيمكنك إعادة تثبيته. على شاشة الصفحة الرئيسية التقليدية، اضغط مطولاً على منطقة خالية، واضغط على **التطبيقات المصغرة**، واضغط مطولاً على التطبيق المصغر **Kids Mode**. اسحب التطبيق المصغر إلى شاشة الصفحة الرئيسية التقليدية واضغط على **Kids Mode** لإعادة تثبيته.



### شاشة الصفحة الرئيسية لوضع الأطفال

تعتبر شاشة الصفحة الرئيسية هي نقطة البدء للوصول إلى جميع التطبيقات الموجودة في وضع الأطفال.





استخدم هذا التطبيق لعرض الصور المحفوظة، والرسومات، والتسجيلات الصوتية، وملفات الوسائط التي تسمح لطفلك بالوصول إليها.



استخدم هذا التطبيق لعرض مقاطع الفيديو. قبل استخدام هذا التطبيق، أضف لقطات فيديو يتم حفظها على الجهاز إلى التطبيق. ارجع إلى [التحكم الأبوي](#) للحصول على مزيد من المعلومات.



استخدم هذا التطبيق لإنشاء رسم باستخدام قلم وفرشاة والمزيد.



استخدم هذا التطبيق لتسجيل التسجيلات الصوتية أو تشغيلها.



استخدم هذا التطبيق لالتقاط الصور أو تسجيل مقاطع الفيديو.

## منطقة عرض وضع الأطفال

مرر لليمين على الشاشة الرئيسية لفتح منطقة تشغيل وضع الأطفال.  
يمكنك التفاعل مع الحروف، وكائنات الخلفية والمزيد.

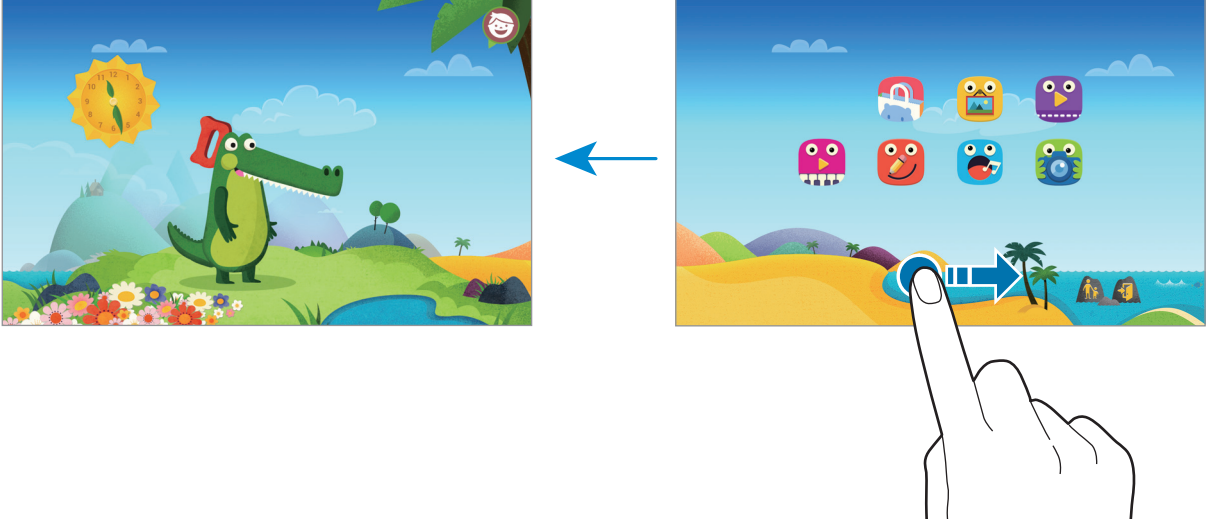

## التحكم الأبوي

استخدم هذه الميزة لفرض قيود لوضع الأطفال للتحكم في الوصول إلى المحتوى والتطبيقات. يمكنك تغيير ضبط وضع الأطفال، وقيود زمن الاستخدام، والقيود، والمزايدة.

اضغط على شاشة الصفحة الرئيسية، اضغط على  وإدخل رمز PIN.



للخروج من التحكم الأبوي، اضغط على مفتاح الصفحة الرئيسية.

- اسم الطفل: عرض وتعديل الملف التعريفي للطفل.
- حد وقت التشغيل اليومي: اضبط حدًا زمنيًا للتحكم في استخدام أطفالك.
- التطبيقات: عرض وإضافة التطبيقات المسموح باستخدامها في وضع الأطفال.
- الوسائط: اسمح لأطفالك بالوصول إلى صور ولقطات فيديو محددة محفوظة على الجهاز.
- Kids Store: تنزيل التطبيقات الخاصة بالأطفال من Galaxy Apps.

## مستكشف S

استخدم هذا التطبيق للبحث عن المحتوى على الجهاز. يمكنك تطبيق فلاتر عديدة وعرض سجل البحث. افتح لوحة الإشعارات واضغط على مستكشف S.

### البحث عن المحتوى

اضغط على حقل البحث وأدخل كلمة أساسية أو اضغط على  وانطلق كلمة أساسية. للحصول على مزيد من النتائج المحسنة، اضغط على الفلاتر ضمن حقل البحث. لتحديد فئات البحث، اضغط على  ← الضبط ← تحديد فئة البحث.

### إدارة سجل البحث

يمكنك عرض عمليات البحث السابقة أو حذفها. حدد عنصر بحث سابقًا لتنفيذ البحث مرة أخرى. لحذف السجل، اضغط على — الموجود بجوار عنصر. لضبط الجهاز لكي لا يقوم بحفظ سجل البحث، اضغط على  ← الضبط، ثم قم بإلغاء تحديد استخدام سجل البحث.

## مخطط S

### بدء تشغيل S Planner

استخدم هذا التطبيق لإدارة الأحداث والمهام.  
اضغط على **مخطط S** على شاشة التطبيقات.

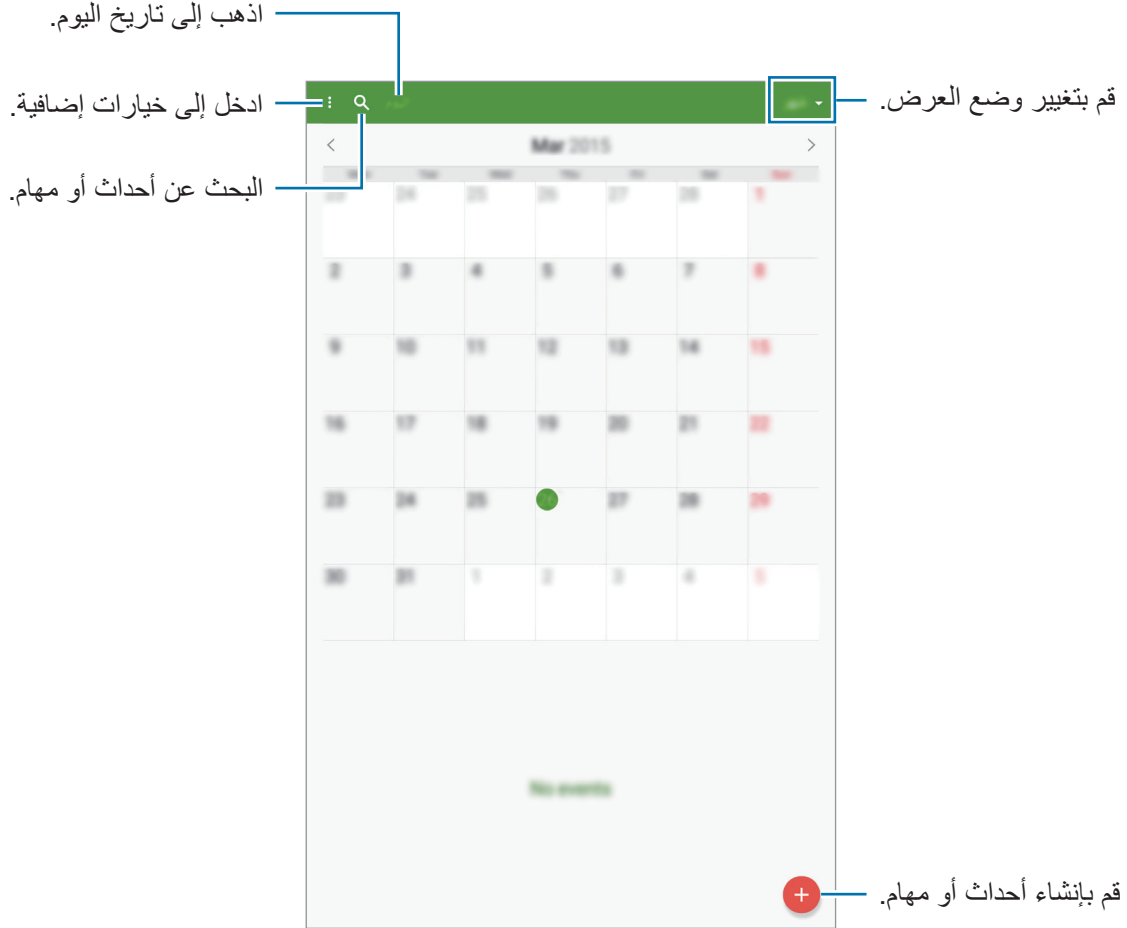

اضغط على : واستخدم ما يلي:

- تحديد التاريخ لعرضه: انتقل تاريخ محدد.
- مسح: احذف الأحداث أو المهام.
- مزامنة الآن: قم بمزامنة الأحداث والمهام مع حسابك.
- التقاويم: حدد التقاويم لعرضها.
- الضبط: قم بتغيير لضبط S Planner.

## إنشاء أحداث أو مهام

١ اضغط على **S** مخطط على شاشة التطبيقات.

٢ اضغط على **+**. أو بدلاً من ذلك، حدد تاريخ لا يتضمن أحداث أو مهام به والضغط على مرتين المياة. إذا كان التاريخ به أحداث أو مهام محفوظة، فاضغط على التاريخ واضغط على **+**.

٣ حدد إما حدث أو مهمة وأدخل التفاصيل.

- **الحدث:** اضبط تاريخ بدء وانتهاء لحدث. يمكنك ضبط تكرار اختياري.
- **المهمة:** أضف مهمة للقيم بها في تاريخ محدد. يمكنك ضبط أولوية اختيارية.



٤ اضغط على **تمت** لحفظ الحدث أو المهمة.

## مزامنة الأحداث والمهام مع حساباتك

اضغط على **S مخطط** على شاشة التطبيقات.

لمزامنة الأحداث والمهام مع حساباتك، اضغط على **:** ← مزامنة الآن.

لإضافة حسابات للمزامنة معها، اضغط على **:** ← **التقاويم** ← **إضافة حساب**. ثم، حدد حسابًا للمزامنة مع وقم بتسجيل الدخول. عند إضافة حساب يتم عرض دائرة خضراء بجانب اسم الحساب.

لتغيير خيار مزامنة حساب، افتح شاشة التطبيقات، واضغط على **الضبط** ← **عام** ← **حسابات**، ثم حدد خدمة الحساب.

## حذف أحداث أو مهام

اضغط على **S مخطط** على شاشة التطبيقات.

لحذف الأحداث والمهام، اضغط على **:** ← **مسح**، تحديد الأحداث أو المهام، ثم اضغط على **تمت** ← **مسح**.

لحذف حدث أو مهمة أثناء العرض، اضغط على **:** ← **مسح** ← **مسح**.

لتمييز المهام كتامة، اضغط على تاريخ مزود به مهام واضغط فوق المهام المحددة.

## مشاركة أحداث أو مهام

اضغط على **S مخطط** على شاشة التطبيقات.

لمشاركة حدث، أو مهمة أثناء عرضه واضغط على **:** ← **مشاركة عبر**، وحدد أسلوب مشاركة.

## S Voice

### نبذة عن S Voice

استخدم هذا التطبيق لتوجيه الأمر إلى الجهاز صوتيًا لعمل ميزات عديدة.  
اضغط على **S Voice** على شاشة التطبيقات. أو بدلاً من ذلك، اضغط على "مفتاح الصفحة الرئيسية" مرتين.  
لإلغاء تنشيط الوصول بالضغط على مفتاح الصفحة الرئيسية، اضغط على **Settings** ← **Open S Voice**،  
وقم بإلغاء تحديد **Open via the home key**.

قد لا يتوفر هذا التطبيق حسب منطقتك أو مزود الخدمة الخاص بك.



### ضبط اللغة

اضغط على **Settings** ← **General** ← **Language**، ثم حدد لغة.

يتم تطبيق اللغة المحددة على **S Voice** فقط، وليس على اللغة المعروضة على الجهاز.



### استخدام S Voice

عندما تقوم بتشغيل **S Voice**، يبدأ الجهاز في التعرف على الصوت ويتحول لون رمز الميكروفون إلى الأزرق.  
انطق بأمر صوتي.  
إذا تعرف الجهاز على الأمر، فسيؤدي الجهاز الإجراء المقابل.

تلميحات للتعرف الصوتي بطريقة أفضل:

- تكلم بوضوح.
  - تكلم في الأماكن الهادئة.
  - لا تستخدم كلمات عدائية أو عامية.
  - تجنب التكلم بلهجات محلية.
- قد لا يتعرف الجهاز على الأوامر أو قد ينفذ أوامر غير مطلوبة حسب الأصوات المحيطة بك، أو حول كيفية قيامك بالنطق.

### تنبيه S Voice في وضع الاستعداد

في حالة عدم استخدام S Voice لفترة زمنية معينة، فإنه يتحول تلقائيًا إلى وضع الاستعداد. اضغط على رمز الميكروفون أو انطق كلمة "مرحبًا بجالاكسي" أما الجهاز لاستئناف التعرف على الصوت.

### تغيير أمر التنبيه

يمكنك تغيير أمر التنبيه من "مرحبًا بجالاكسي". يتم استخدام أمر التنبيه لتشغيل S Voice عندما يكون الجهاز في وضع الاستعداد.

اضغط على : ← Settings ← Open S Voice ← Voice wake-up  
.Set wake-up command

### تعطيل الملاحظات الصوتية

اضغط على : ← Disable Voice feedback. يتوفر الجهاز عن توفير الملاحظات الصوتية عندما تنطق بالأمر.

### تصحيح الأوامر الصوتية غير المطلوبة

يمكنك تعديل الأوامر الصوتية إذا لم يتعرف الجهاز عليها بطريقة صحيحة. لتصحيح أمر صوتي، اضغط على آخر فقاعة للحديث تحتوي على النص المنطوق وقم بتعديل النص باستخدام لوحة المفاتيح.

## الحاسبة

استخدم هذا التطبيق لإجراء العمليات الحسابية البسيطة أو المعقدة.  
اضغط على **الحاسبة** على شاشة التطبيقات.  
يمكنك الاطلاع على سجل العمليات الحسابية الموجود أعلى الشاشة.  
لمسح السجل، اضغط على **مسح المحفوظات**.

## الساعة

### منبه

على شاشة التطبيقات، اضغط على **الساعة** ← **منبه**.

### ضبط التنبيهات

- اضغط على **+** في قائمة الإنذارات، واضبط إنذارًا، وحدد الأيام التي سيتكرر الإنذار خلالها، واضبط خيارات عديدة للإنذارات ثم اضغط على **حفظ**. لتنشيط أو لإلغاء تنشيط الإنذارات، اضغط على  بجانب الإنذار الموجود في قائمة الإنذارات.
- غفوة:** اضبط الفاصل الزمني وعدد المرات المراد تكرار التنبيه بها بعد انقضاء الوقت المحدد مسبقًا.
- منبه ذكي:** اضبط زمن ونغمة للإنذار الذكي. يبدأ الإنذار الذكي بمستوى صوت منخفض لبضعة دقائق قبل جدول الإنذار المعين مسبقًا لكي يصدر صوتًا. يزيد مستوى صوت الإنذار الذكي تدريجيًا حتى تقوم بإيقاف تشغيله أو يصدر صوت الإنذار المعين مسبقًا.

### إيقاف التنبيهات

اسحب **X** إلى خارج الدائرة الكبيرة لإيقاف التنبيه. إذا سبق أن قمت بتمكين خيار الغفوة، فاسحب **ZZ** خارج الدائرة الكبيرة لتكرار التنبيه بعد مرور فترة زمنية محددة.

### حذف التنبيهات

اضغط على **:** ← **حذف**، وحدد التنبيهات، ثم اضغط على .

## الساعة العالمية

على شاشة التطبيقات، اضغط على الساعة ← الساعة العالمية.

### إنشاء التوقيات

اضغط على + وأدخل اسم المدينة أو حدد مدينة من قائمة المدن.  
لتطبيق التوقيت الصيفي، اضغط مطولاً على ساعة، ثم اضغط على ⚙️.

### حذف التوقيات

اضغط على ⋮ ← اختيار، حدد التوقيات ثم اضغط على 🗑️.

## Smart Remote

### نبذة عن Smart Remote

استخدم هذا التطبيق للتوصيل بتلفزيون واستخدم الجهاز كوحدة تحكم عن بُعد. يمكنك البحث عن برامج التلفزيون وتحديدها والتحكم في القنوات بواسطة جهازك.  
اضغط على Smart Remote على شاشة التطبيقات.



تأكد أن شبكة Wi-Fi متصلة قبل استخدام هذه الميزة.



## التوصيل بالتلفزيون

- ١ اضغط على **Smart Remote** على شاشة التطبيقات.
- ٢ اضغط على **Choose Your Country or Region** وحدد بلدًا.
- ٣ حدد منطقة وحدد خدمة البث.
- ٤ حدد موجة التلفزيون.
- ٥ تأكد أن منفذ الأشعة تحت الحمراء بالجهاز يواجه التلفزيون واضغط على . ثم اضغط على **Yes, this code works** في حالة إيقاف تشغيل الجهاز للتلفزيون. إذا لم يتوقف تشغيل التلفزيون، فاضغط على **Send code again**، أو **No, try another code** ثم كرر ذلك حتى يتعرف التلفزيون على الإشارة.
- ٦ حدد مصدر القناة.  
تظهر برامج التلفزيون المتاحة.

## استخدام الجهاز كوحدة تحكم عن بُعد

يمكنك تشغيل التلفزيون أو إيقاف تشغيله، أو استعراض القنوات، أو ضبط مستوى الصوت في التلفزيون باستخدام الجهاز كوحدة تحكم عن بُعد.

١ اضغط على **Smart Remote** على شاشة التطبيقات.

٢ اضغط على **■**.

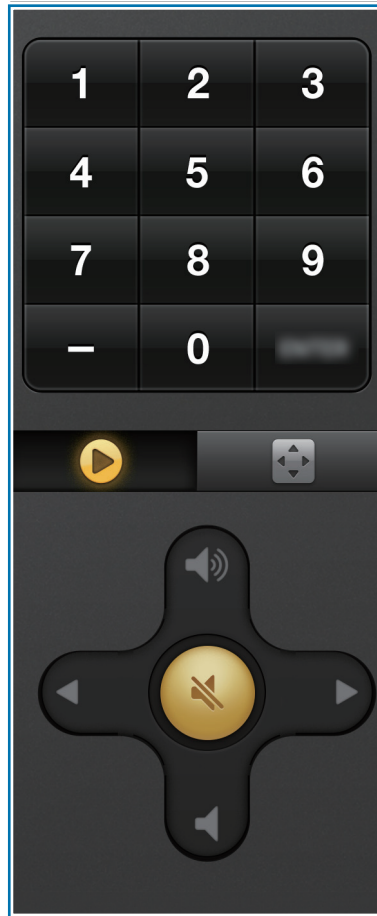

قوائم التحكم في التلفزيون

## مشاهدة التلفزيون باستخدام الجهاز

حدد برنامج تلفزيوني من قائمة البرامج المتاحة لمشاهدته على التلفزيون المتصل. تأكد أن منفذ الأشعة تحت الحمراء بالجهاز يواجه التلفزيون.

١ اضغط على **Smart Remote** على شاشة التطبيقات.

٢ قم بأختيار فئة عند الجهة العليا اليسرى من الشاشة.

حدد برنامج تلفزيون ثم اضغط على **Watch On TV**.

يظهر البرنامج المحدد على التلفزيون المتصل.

تظهر لوحة جهاز التحكم عن بُعد على الشاشة.

## ضبط مذكرات البرنامج

١ حدد برنامج تلفزيوني لمشاهدته.

٢ اضغط على **Set Reminder**، اضبط إنذارًا لتذكيرك بميعاد بدء البرنامج التلفزيوني، ثم اضغط على **Set to**.

يتوقف تشغيل الإنذار في الوقت المحدد مسبقًا.

## Businessweek+

استخدم هذا التطبيق للحصول على أحدث الأخبار حول التمويل، والأعمال التجارية، وبيانات السوق، وأكثر من ذلك.

اضغط على **Businessweek+** على شاشة التطبيقات.

اتبع الإرشادات التي تظهر على الشاشة عند فتح هذا التطبيق للمرة الأولى.

قد لا يتوفر هذا التطبيق حسب منطقتك أو مزود الخدمة الخاص بك.



### تنزيل مقالة

١ استعرض المواضيع حسب التاريخ وعين صور الغلاف.

على شاشة الصفحة الرئيسية لـ **Businessweek+**، يمكنك استخدام أحد الخيارات التالية:

- ■■ : قم بتغيير وضع العرض.
- ↓ : الوصول إلى قائمة المواضيع التي تم تنزيلها.
- 📎 : الوصول إلى المقالات التي تم حفظها حسب الفئة.
- ⚙ : عرض المعلومات التفصيلية للتطبيق أو تغيير الإعدادات.

٢ اضغط على **Download**. تظهر صورة وتعرض حالة التنزيل.

استعرض الأغلفة لتنزيل المزيد من المقالات.

## فتح المقالات وعرضها

بعد اكتمال التنزيل، اضغط على غلاف الموضوع واستعرض الصفحات.

أثناء عرض مقالة ما، يمكنك استخدام أحد الخيارات التالية:

- ⬇ : الوصول إلى قائمة المواضيع التي تم تنزيلها.
- ▶ : تشغيل الفيديو أو مقطع الصوت المتوفر.
- 📎 : الوصول إلى المقالات التي تم حفظها حسب الفئة.
- 🔍 : البحث عن الفهرس الخاص بعدد من الشركات وعرضه.
- 📊 : عرض العناوين أو المقالات حسب الفئة.
- 📎 : حفظ المقالة في قائمة القصاصات.
- Ⓐ : قم بتغيير حجم الخط.
- ➡ : إرسال الصفحة الحالية إلى آخرين.

قد تختلف الخيارات المتوفرة حسب المقالة التي تعرضها.



## Dropbox

استخدم هذا التطبيق لحفظ ومشاركة الملفات مع آخرين عبر مخزن سحابة Dropbox. عندما تحفظ الملفات إلى Dropbox، يقوم جهازك بالمزامنة تلقائيًا مع خادم الويب وأي أجهزة أخرى مثبت عليها Dropbox.

قد لا يتوفر هذا التطبيق حسب منطقتك أو مزود الخدمة الخاص بك.



اضغط على **Dropbox** على شاشة التطبيقات.

عند تشغيل هذا التطبيق لأول مرة أو إعادة تشغيله بعد إعادة ضبط بيانات، اتبع الإرشادات التي تظهر على الشاشة لإنهاء الإعداد.

استخدم الوظائف التالية:

- 📁 : قم بتحميل أو فتح الملفات. اضغط على **Upload here** ← لتحميل الملفات.
- 🖼️ : اعرض الصور أو لقطات الفيديو المحملة. اضغط على ☒ لمشاركة أو حذف الملفات إنشاء الألبومات.
- ★ : افتح الملفات الموجودة في قائمة المفضلة.
- 🔔 : عرض الإشعارات.

## Evernote

استخدم هذا التطبيق لإنشاء ملاحظات الوسائط المتعددة ومشاركتها. يمكنك إضافة علامات إلى الملاحظات، أو فرز الملاحظات في دفتر ملاحظات حتى يمكنك إدارة أفكارك بكفاءة.

اضغط على **Evernote** على شاشة التطبيقات.

قم بتسجيل الدخول إلى حسابك على Evernote. إذا لم يكن لديك حساب Evernote، فقم بإنشاء حساب Evernote. اتبع الإرشادات التي تظهر على الشاشة لاستكمال الضبط.

قد لا يتوفر هذا التطبيق حسب منطقتك أو مزود الخدمة الخاص بك.

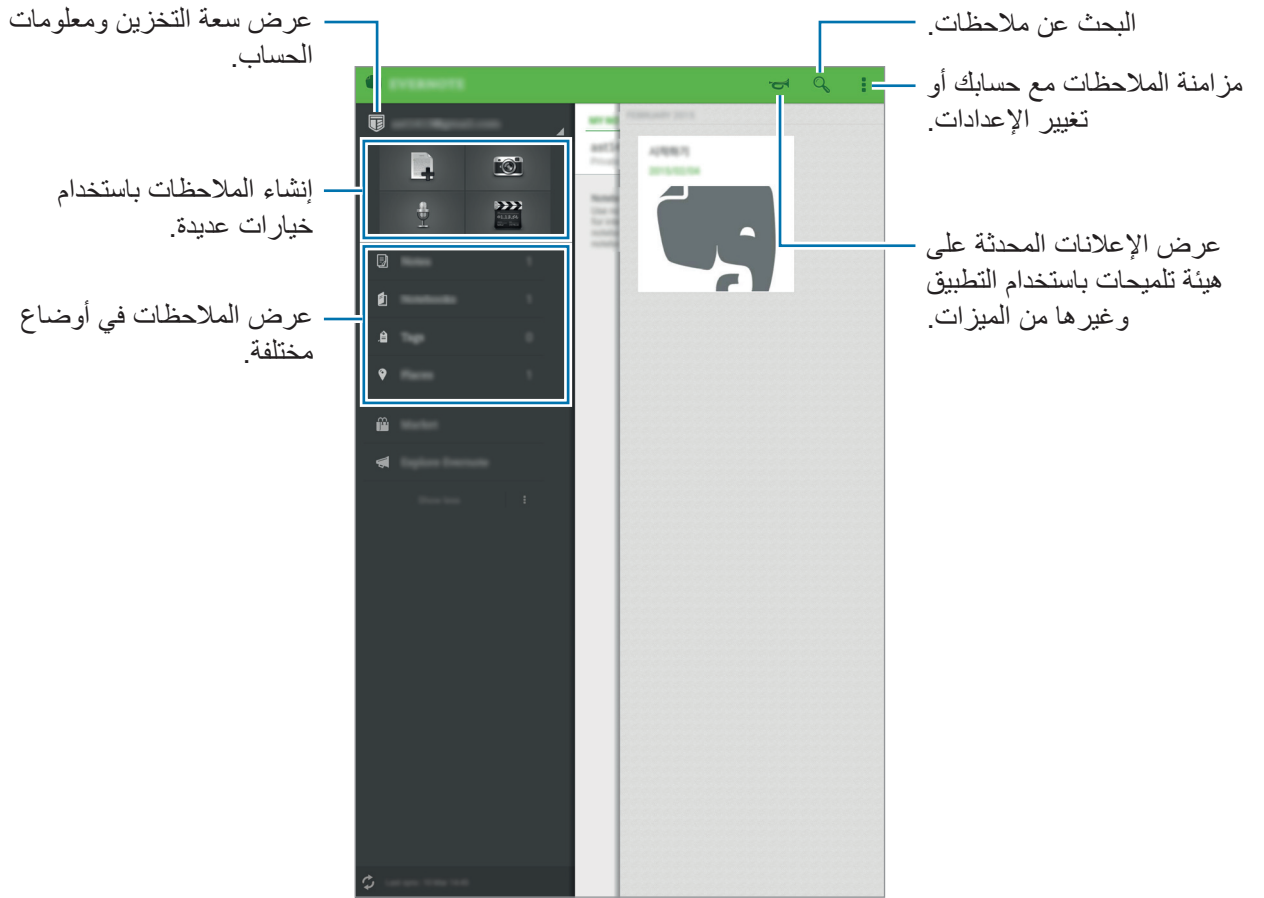

## تأليف الملاحظات

يمكنك إنشاء ملاحظة باستخدام الصور، والتسجيلات الصوتية، والمرفقات الأخرى. حدد خيارًا لتأليف ملاحظة. أثناء تأليف ملاحظة، استخدم أحد الخيارات التالية:

- 🕒 : تعيين تذكير للملاحظة.
- + : إرفاق ملفات أو استخدام خيارات إضافية.
- 📷 : التقاط صورة وأرفقها بالملاحظة.
- ⋮ ← حفظ: حفظ الملاحظة.
- ⋮ ← دفتر: تحديد موقع الحفظ.
- ⋮ ← الإشارات: إضافة علامات إلى الملاحظة.
- ⋮ ← تعيين الموقع: إضافة موقع إلى الملاحظة.
- ⋮ ← إعدادات: ادخل إلى خيارات إضافية.

## حذف الملاحظات

اضغط مطولاً على ملاحظة، ثم اضغط على حذف.

## Flipboard

استخدم هذا التطبيق لعرض التحديثات والأخبار المباشرة لشبكة التواصل الاجتماعية بتنسيق مجلة مخصصة. اضغط على **Flipboard** على شاشة التطبيقات.

قد لا يتوفر هذا التطبيق حسب منطقتك أو مزود الخدمة الخاص بك.



عند تشغيل هذا التطبيق لأول مرة أو إعادة تشغيله بعد إعادة ضبط بيانات، اتبع الإرشادات التي تظهر على الشاشة لإنهاء الإعداد.

على شاشة الصفحة الرئيسية لـ Flipboard، حدد العديد من المقالات الإخبارية والاشتراكات.

# Hancom Office Viewer

## نبذة عن Hancom Office Viewer

استخدم هذا التطبيق لعرض المستندات في تنسيقات مختلفة بما في ذلك جداول البيانات والعروض التقديمية. اضغط على **Hancom Office Viewer** على شاشة التطبيقات.

قد لا يتوفر هذا التطبيق حسب منطقتك أو مزود الخدمة الخاص بك.



## البحث عن المستندات

اضغط على **Hancom Office Viewer** على شاشة التطبيقات.

اضغط على **فتح** لاستعراض مستند.



للبحث عن مستندات مستخدمة حديثاً، اضغط على **المستندات الأخيرة**.

## قراءة المستندات

اضغط على **Hancom Office Viewer** على شاشة التطبيقات.

اضغط على مستند موجود في **المستندات الأخيرة** أو في مجلد.

اضغط على **:** أو **⌘**، ثم استخدم إحدى الوظائف التالية:

### معالج كلمات

- بحث: البحث عن نص.
- تكبير/تصغير: غير حجم العرض.
- معلومات المستند: عرض تفاصيل مستند، مثل العنوان والتاريخ والكاتب.
- إظهار/إخفاء التعليقات: إخفاء تعليقات أو إظهارها على المستند.
- طباعة: طباعة المستند من خلال توصيل الجهاز بطابعة. راجع [الطباعة باستخدام المحمول](#) للحصول على مزيد من المعلومات.
- إرسال: إرسال المستند إلى آخرين أو مشاركته معهم.
- حول: عرض معلومات حول Hancom Office Viewer.

### العرض التقديمي

- بحث: البحث عن نص.
- تكبير/تصغير: غير حجم العرض.
- معلومات المستند: عرض تفاصيل مستند، مثل العنوان والتاريخ والكاتب.
- عرض الشرائح: بدء عرض شرائح من الصفحة الأولى.
- من الشريحة الحالية: بدء عرض شرائح من الصفحة الحالية.
- إظهار طريقة عرض مقدم العرض: إظهار أدوات العرض التقديمي على الجهاز عند توصيله بجهاز عرض خارجي.
- طباعة: طباعة المستند من خلال توصيل الجهاز بطابعة. راجع [الطباعة باستخدام المحمول](#) للحصول على مزيد من المعلومات.
- إرسال: إرسال المستند إلى آخرين أو مشاركته معهم.
- حول: عرض معلومات حول Hancom Office Viewer.

## جدول البيانات

- بحث: البحث عن نص.
- تكبير/تصغير: غير حجم العرض.
- معلومات المستند: عرض تفاصيل مستند، مثل العنوان والتاريخ والكاتب.
- فرز: قم بفرز الخلايا حسب معايير محددة.
- إظهار الصيغ: عرض الصيغ داخل الخلايا بدلاً من نتائجها المحسوبة.
- تجميد الأجزاء: إبق على الصف المحدد في موضعه.
- خطوط الشبكة: إخفاء خطوط شبكة أو إظهارها.
- إظهار كافة التعليقات: إخفاء مذكرات أو إظهارها على المستند.
- منطقة الطباعة: تحديد منطقة لطباعتها.
- طباعة: طباعة المستند من خلال توصيل الجهاز بطابعة. راجع [الطباعة باستخدام المحمول](#) للحصول على مزيد من المعلومات.
- إرسال: إرسال المستند إلى آخرين أو مشاركته معهم.
- حول: عرض معلومات حول Hancom Office Viewer.

## تطبيق PDF





- بحث: البحث عن نص.
- إرسال: إرسال المستند إلى آخرين أو مشاركته معهم.
- خصائص: عرض تفاصيل مستند، مثل العنوان والتاريخ والكاتب.
- تكبير/تصغير: غير حجم العرض.
- إخفاء التعليقات / إظهار التعليقات: إخفاء تعليقات أو إظهارها على المستند.
- التمرير العمودي الصفحة / عرض مستمر / التمرير الأفقي الصفحة: قم بتغيير وضع العرض.
- إعادة انسياب العرض: قم بعرض محتويات المستندات فقط من دون هوامش.
- الانتقال إلى الصفحة: الانتقال إلى صفحة محددة.
- اشارات مرجعية: عرض علامات مرجعية على المستند.
- طباعة: طباعة المستند من خلال توصيل الجهاز بطابعة. راجع [الطباعة باستخدام المحمول](#) للحصول على مزيد من المعلومات.

قد تختلف الوظائف المتوفرة حسب نوع الملف المحدد.



## إدارة المستندات

اضغط على **Hancom Office Viewer** على شاشة التطبيقات.  
أثناء استعراض أحد المستندات، اضغط على (✓)، وحدد المستندات أو المجلدات، ثم استخدم أحد الخيارات التالية:

-  : إعادة تسمية مستند أو مجلد.
-  : نسخ المستندات أو المجلدات إلى مجلد آخر.
-  : نقل المستندات أو المجلدات إلى مجلد آخر.
-  : حذف مستندات أو مجلدات.
-  : إرسال المستندات الآخرين أو مشاركتها معهم.

## NYTimes

استخدم هذا التطبيق لاستعراض المقالات والمزيد والتنقل بينها.



قد لا يتوفر هذا التطبيق حسب منطقتك أو مزود الخدمة الخاص بك.



١ اضغط على **NYTimes** على شاشة التطبيقات.





٢ اتبع الإرشادات التي تظهر على الشاشة لاستكمال الضبط.

عندما تظهر شاشة الصفحة الرئيسية لـ **NYTimes**، استخدم أحد الخيارات التالية:

-  : تحديث قائمة المقالات.
-  : بحث عن المقالات.
-  : الوصول إلى خيارات إضافية أو تغيير الإعدادات.

٣ اضغط على مقالة لقراءتها.

أثناء عرض مقالة ما، يمكنك استخدام أحد الخيارات التالية:

-  : عرض تعليقات المستخدمين الآخرين حول المقالة.
-  : إرسال الصفحة الحالية إلى آخرين.
-  : حفظ المقالة في قائمتك.
-  : إضافة تعليقاتك على المقالة.
-  : الوصول إلى خيارات إضافية أو تغيير الإعدادات.

## تطبيقات Google

توفر Google الترفيه وشبكة للتواصل الاجتماعي وتطبيقات للأعمال. يمكنك طلب الحصول على حساب Google للوصول إلى بعض التطبيقات. ارجع إلى [ضبط الحسابات](#) للحصول على مزيد من المعلومات.

لعرض المزيد من المعلومات حول تطبيق، قم بالوصول إلى قائمة التعليمات الخاصة بكل تطبيق.

قد لا تتوفر بعض التطبيقات أو قد تتم تسميتها بشكل مختلف حسب المنطقة أو مزود الخدمة.



### Chrome

البحث عن المعلومات واستعراض صفحات الويب.

### Gmail

إرسال أو استلام رسائل البريد الإلكتروني عبر خدمة Google Mail.

### Google+

مشاركة أخبارك ومتابعة التحديثات التي تشاركها أصدقاؤك وغيرهم. يمكنك أيضاً عمل نسخة احتياطية لصورك ومقاطع الفيديو والمزيد.

### خرائط

البحث عن موقعك على الخريطة، والبحث عن المواقع، وعرض المعلومات الخاصة بأماكن عديدة.

### موسيقى Play

الكشف عن الموسيقى والاستماع إليها ومشاركتها على جهازك.

### أفلام وتلفزيون Play

مشاهدة مقاطع فيديو مخزنة على جهازك وتنزيل محتويات عديدة لمشاهدتها من متجر Play.

### كتب Play

تنزيل كتب عديدة من متجر Play وقراءتها.

## صحف ومجلات Play

قراءة الأخبار والمجلات التي تثير اهتمامك في مكان واحد ملائم.

## العب Play

تنزيل الألعاب من متجر Play ولعبها مع الآخرين.

## Drive

تخزين محتوياتك على السحابة، والوصول إليها من أي مكان، ومشاركتها مع الآخرين.

## YouTube

مشاهدة أو إنشاء مقاطع الفيديو ومشاركتها مع الآخرين.

## صور

استخدم الصور، والألبومات، ومقاطع الفيديو التي قمت بحفظها على الجهاز وتحميلها إلى Google+.

## Hangouts

التحدث مع أصدقائك على أفراد أو في مجموعات واستخدام الصور والرموز التعبيرية ومكالمات الفيديو أثناء التحدث.

## Google

البحث عن الأشياء بسرعة على الإنترنت أو على جهازك.

## البحث الصوتي

البحث عن الأشياء بسرعة عن طريق التلفظ بكلمة أساسية أو جملة.

## إعدادات Google

تهيئة الضبط الخاص بالميزات التي يوفرها Google.

# التوصيل بأجهزة أخرى

## البلوتوث

### نبذة عن البلوتوث

ينشئ البلوتوث اتصال لاسلكي مباشر بين جهازين من خلال المسافات القصيرة. استخدم البلوتوث لتبادل البيانات أو ملفات الوسائط مع أجهزة أخرى.

- شركة سامسونج غير مسؤولة عن فقد البيانات المرسلة أو المستقبلية عبر البلوتوث، أو عن تأخيرها أو سوء استخدامها. 
- تأكد دائمًا من مشاركة البيانات واستقبالها باستخدام الأجهزة المؤمنة بشكل موثوق منه وبشكل صحيح. في حالة وجود عوائق بين الأجهزة، قد يتم تقليل مسافة التشغيل.
- بعض الأجهزة، خصوصًا التي لم يتم اختبارها أو اعتمادها من شركة Bluetooth SIG، قد لا تكون متوافقة مع جهازك.
- لا تستخدم ميزة البلوتوث لأغراض غير قانونية (على سبيل المثال، الاستيلاء على نسخ من الملفات أو الاتصالات التي يتم إجراؤها بطريق غير شرعية لأغراض تجارية).
- سامسونج غير مسؤولة عن تكرار الاستخدام غير القانوني لميزة البلوتوث.

## الإقتران مع أجهزة البلوتوث أخرى

- ١ على شاشة التطبيقات، اضغط على الضبط ← الاتصالات ← البلوتوث، ثم اضغط على المفتاح البلوتوث لتنشيطه، ثم اضغط على بحث.  
يتم سرد الأجهزة المكتشفة.  
لضبط الجهاز بحيث يكون ظاهرًا للأجهزة الأخرى، اضغط على اسم الجهاز.
- ٢ حدد جهازًا للإقتران به.  
إذا كان جهازك قد تم إقرانه مع هذا الجهاز من قبل، فاضغط على اسم الجهاز بدون تأكيد مفتاح المرور الذي يتم إنشاؤه تلقائيًا.  
إذا كان الجهاز الذي تريد الإقتران به غير موجود في القائمة، فاطلب أن يقوم الجهاز بتشغيل خيار الرؤية.
- ٣ اقبل طلب ترخيص البلوتوث على الجهازين للتأكيد.

## إرسال واستقبال البيانات

تدعم العديد من التطبيقات نقل البيانات عبر البلوتوث. يمكنك مشاركة البيانات، مثل الأسماء أو ملفات الوسائط، مع أجهزة البلوتوث الأخرى. الإجراءات التالية مثال لإرسال صورة إلى جهاز آخر.

### إرسال صورة

- ١ على شاشة التطبيقات، اضغط على الاستوديو.
- ٢ حدد صورة.
- ٣ اضغط على  ← البلوتوث، ثم حدد جهازًا لنقل الصورة له.  
إذا كان الجهاز الذي تريد الإقتران به غير موجود في القائمة، فاطلب أن يقوم الجهاز بتشغيل خيار الرؤية. أو، اضبط الجهاز بحيث يكون مرئيًا للأجهزة الأخرى.
- ٤ اقبل طلب ترخيص البلوتوث على الجهاز الآخر.

## استلام صورة

عندما يرسل الجهاز الآخر إليك صورة، اقبل طلب ترخيص البلوتوث. يتم حفظ الصورة المعدلة في المجلد الاستوديو  
 ← ≡ ← الألبوم ← Download.

## إلغاء إقران أجهزة البلوتوث

١ على شاشة التطبيقات، اضغط على الضبط ← الاتصالات ← البلوتوث.

يعرض الجهاز الأجهزة المقترنة الموجودة في القائمة.

٢ اضغط على ⚙ بجانب اسم الجهاز لإلغاء إقرانه.

٣ اضغط على إلغاء الاقتران.

## Wi-Fi مباشر

## نبذة عن Wi-Fi Direct

Wi-Fi Direct يربط أجهزة مباشرة عبر شبكة Wi-Fi بدون الحاجة إلى نقطة وصول.

## توصيل أجهزة أخرى

١ على شاشة التطبيقات، اضغط على الضبط ← الاتصالات ← Wi-Fi، ثم اضغط على المفتاح Wi-Fi لتنشيطه.

٢ اضغط على ⋮ ← Wi-Fi مباشر.

يتم سرد الأجهزة المكتشفة.

٣ حدد جهازًا للاتصال به.

لتغيير اسم الجهاز، اضغط على ⋮ ← إعادة تسمية الجهاز.

٤ اقبل طلب ترخيص Wi-Fi Direct على الجهاز الآخر للتأكيد.

## إرسال واستقبال البيانات

يمكنك مشاركة البيانات، مثل الأسماء أو ملفات الوسائط، مع أجهزة أخرى. الإجراءات التالية مثال لإرسال صورة إلى جهاز آخر.

### إرسال صورة

- ١ على شاشة التطبيقات، اضغط على الاستوديو.
- ٢ حدد صورة.
- ٣ اضغط على  ← **Wi-Fi مباشر**، ثم حدد جهازًا لنقل الصورة له.
- ٤ اقبل طلب ترخيص Wi-Fi Direct على الجهاز الآخر.

### استلام صورة

عندما يرسل الجهاز الآخر إليك صورة، اقبل طلب ترخيص Wi-Fi Direct. يتم حفظ الصورة المعدلة في المجلد الاستوديو ←  ← الألبوم ← **Download**.

## إنهاء اتصال الجهاز

- ١ على شاشة التطبيقات، اضغط على الضبط ← الاتصالات ← **Wi-Fi**.
- ٢ اضغط على  ← **Wi-Fi مباشر**.  
يعرض الجهاز الأجهزة المتصلة في القائمة.
- ٣ اضغط على إنهاء الاتصال ← موافق لفصل الأجهزة.

## الربط السريع

### نبذة عن التوصيل السريع

استخدم هذه الميزة للبحث بسهولة عن الأجهزة القريبة والتوصيل بها.



- تختلف أساليب الاتصال حسب نوع الأجهزة المتصلة أو المحتوى الذي يتم مشاركته.
- يتغير اسم الجهاز حسب أجهزة البلوتوث المراد الإقران بها. على سبيل المثال، يمكن أن يظهر اسم الجهاز كـ BT MAC.

### قبل استخدام هذه الميزة

- عند الاتصال بجهاز يدعم ميزة "التوصيل السريع"، قم بتشغيل شاشة الجهاز لجعله قابلاً للاكتشاف.
- عند الاتصال بجهاز لا يدعم ميزة "التوصيل السريع"، فتأكد من تنشيط ميزة Wi-Fi Direct أو ميزة البلوتوث.

### توصيل أجهزة أخرى

١ افتح لوحة الإشعارات واضغط على الربط السريع.

إذا كنت تستخدم هذه الميزة لأول مرة، حدد خيار الرؤية واضغط على بدء.

عند فتح اللوحة، يتم تنشيط ميزتي Wi-Fi وبلوتوث تلقائياً، ويبحث الجهاز عن الأجهزة القريبة.

٢ حدد جهازاً للاتصال به.

قد تختلف الخطوة التالية حسب نوع الأجهزة المتصلة. اتبع الإرشادات التي تظهر على الشاشة لاستكمال التوصيل بين الأجهزة.

للسماح للأجهزة القريبة بالبحث عن جهازك والاتصال به، اضغط على ⚙️ ← ضبط رؤية الجهاز ← اجعل جهازك مرئياً، ثم حدد خياراً.

## إعادة البحث عن الأجهزة

إذا لم يظهر الجهاز المطلوب في القائمة، فابحث عن الجهاز. اضغط على  وحدد الجهاز من قائمة الأجهزة المكتشفة.

## إلغاء تنشيط ميزة التوصيل السريع

لإلغاء تنشيط ميزة "التوصيل السريع"، اضغط على  في الجزء العلوي من الشاشة. أو بدلاً من ذلك، اضغط على .

## مشاركة المحتوى

قم بمشاركة المحتوى مع الأجهزة المتصلة.

١ افتح لوحة الإشعارات واضغط على **الربط السريع**.

٢ حدد جهازًا من قائمة الأجهزة المكتشفة.

٣ حدد فئة وسائط.

٤ حدد المحتوى المطلوب تعديله واضغط على **تم**.

يرسل جهازك المحتوى إلى الجهاز المتصل.

## SideSync 3.0

### نبذة عن SideSync 3.0

- استخدم هذا التطبيق للتحكم في شاشة هاتف ذكي من خلال شاشة هاتف ذكي افتراضية على جهازك اللوحي.
- على جهازك اللوحي، تمكن من عرض الرسائل أو استخدام غرفة المحادثة بالهاتف الذكي.
  - على جهازك اللوحي، تمتع بمشاهدة فيديو يتم تشغيله على الهاتف الذكي على شاشة أكبر.
  - انقل الملفات بسهولة بين جهازك اللوحي والهاتف الذكي عن طريق سحب الملفات وإسقاطها.

### قبل استخدام هذا التطبيق

- يتعين على جهازك اللوحي والهاتف الذكي دعم Wi-Fi Direct.
- يلزم تثبيت تطبيق SideSync 3.0 على جهازك اللوحي والهاتف الذكي.
- في حالة عدم تثبيته على أي جهاز، يتعين عليك تنزيله وتثبيته من **Galaxy Apps** أو **متجر Play**.
- يعمل تطبيق SideSync 3.0 فقط على الأجهزة التي تعمل بنظام التشغيل Android الإصدار 4.4 أو الأحدث.

### الاتصال بين جهازك اللوحي وهاتف ذكي

١ على جهازك اللوحي، اضغط على **SideSync 3.0** على شاشة التطبيقات.

٢ قم بتشغيل **SideSync 3.0** على هاتف ذكي.

- ٣ يبحث الجهاز اللوحي عن الهواتف الذكية المتوفرة تلقائيًا.  
حدد هاتفًا ذكيًا من الهواتف الذكية التي يتم اكتشافها.



- ٤ اضغط على موافق على شاشة الهاتف الذكي.

٥ يتم عرض الشاشة الافتراضية للهاتف الذكي على جهازك اللوحي، ويتم إيقاف تشغيل شاشة الهاتف الذكي.



## استخدام شاشة الهاتف الذكي الافتراضية

استعرض الشاشة واستخدم التطبيقات الموجودة في شاشة الهاتف الذكي الافتراضية. يمكنك إرسال الرسائل أو تلقيها، أو المحادثة مع آخرين.

- قد لا تعمل بعض الميزات مثل **Screen Mirroring** في شاشة الهاتف الذكي الافتراضية.
- قد تختلف الشاشة الافتراضية للهاتف الذكي حسب نوع الهاتف الذكي.

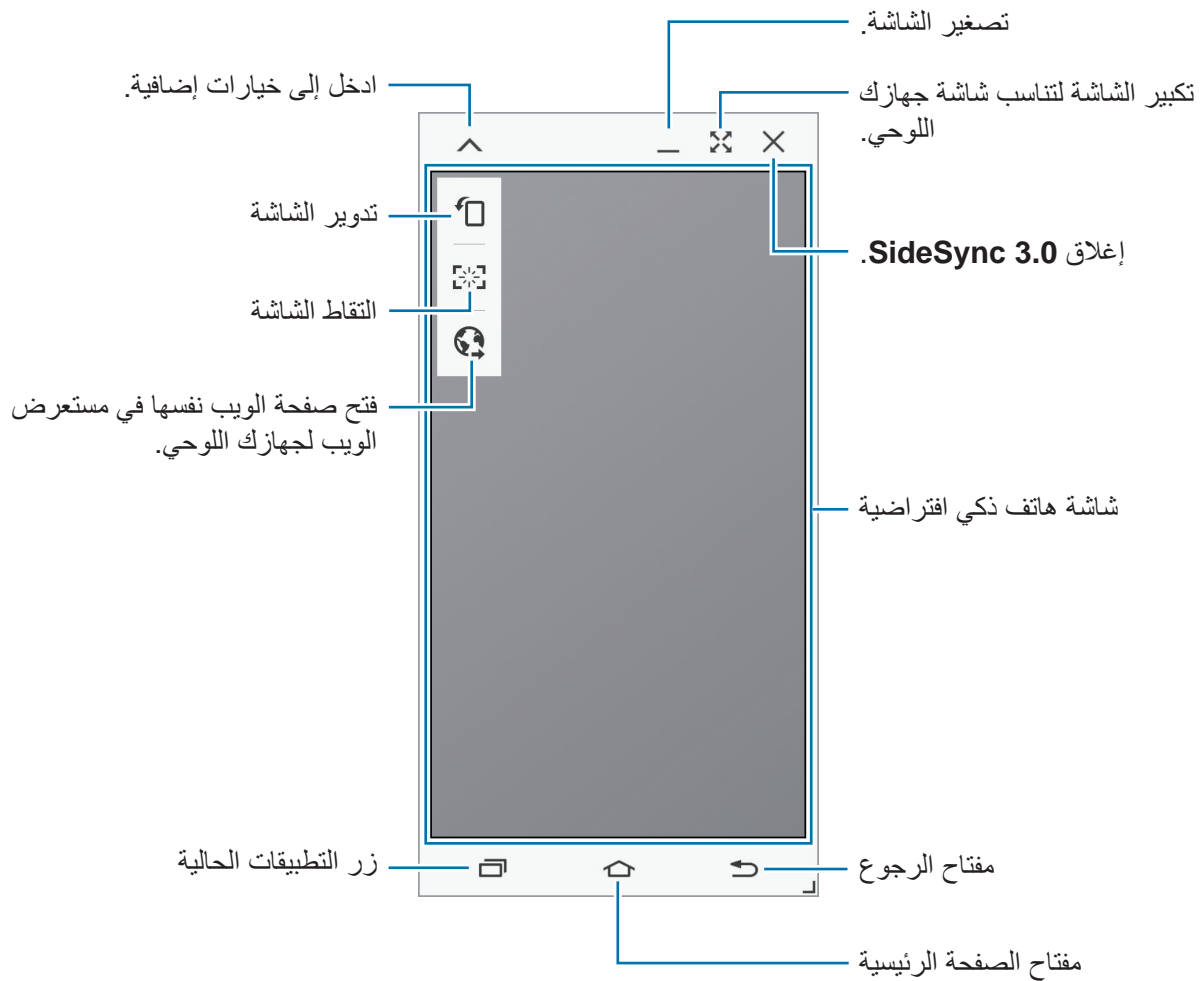

## نقل شاشة الهاتف الذكي الافتراضية

اضغط واسحب الحافة العلوية من شاشة الهاتف الذكي الافتراضية لنقلها إلى موقع آخر.

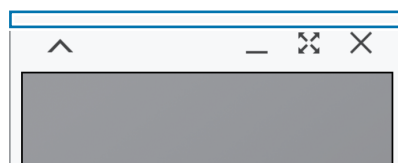

## ضبط حجم شاشة الهاتف الذكي الافتراضية

١ اضغط مطولاً على **⌵** في الجزء السفلي الأيمن من شاشة الهاتف الذكي الافتراضية.

٢ عند ظهور الإطار، اسحبه لضبط الحجم.

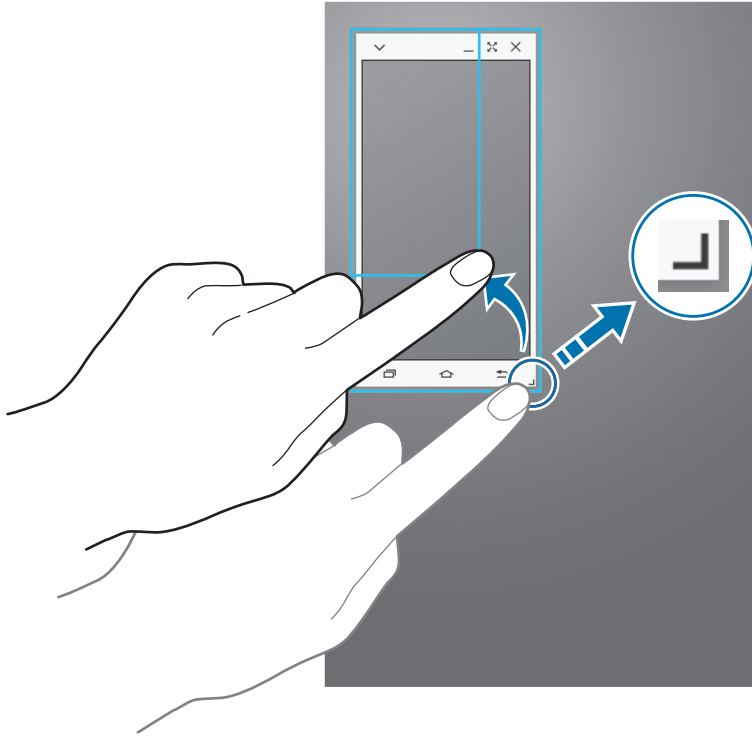

## إدخال نص

عند إدخال نص في شاشة الهاتف الذكي الافتراضية، تظهر لوحة مفاتيح الجهاز اللوحي. أدخل النص باستخدام لوحة المفاتيح.

## التبديل بين شاشة الهاتف الذكي وشاشة الهاتف الافتراضية

لا يمكن استخدام شاشة الهاتف الذكي وشاشة الهاتف الافتراضية في نفس الوقت. عند استخدامك لشاشة الهاتف الذكي الافتراضية على الجهاز اللوحي، يتم إيقاف تشغيل شاشة الهاتف الذكي.

## استخدام شاشة الهاتف الذكي

اضغط على زر زر الصفحة الرئيسية بالهاتف الذكي لتشغيل شاشة الهاتف الذكي وإيقاف تشغيل شاشة الهاتف الافتراضية على الجهاز اللوحي.

## استخدام شاشة الهاتف الذكي الافتراضية

اضغط على **تحويل إلى الجهاز اللوحي** على شاشة الجهاز اللوحي لتشغيل شاشة الهاتف الذكي الافتراضية وإيقاف تشغيل شاشة الهاتف الذكي.

## تشغيل الموسيقى أو مقاطع الفيديو على الجهاز اللوحي

تشغيل الموسيقى أو مقاطع الفيديو المخزنة على الهاتف الذكي عبر شاشة الجهاز اللوحي ومكبر الصوت به.

١ افتح ملف موسيقى أو فيديو في شاشة شاشة الهاتف الذكي الافتراضية على الجهاز اللوحي.

٢ يتم تشغيل الملف المحدد باستخدام شاشة الجهاز اللوحي ومكبر الصوت به.

اضبط مستوى الصوت على شاشة الهاتف الذكي الافتراضية أو الجهاز اللوحي أثناء التشغيل.

## نسخ الملفات بين الجهازين

## نسخ الملفات من الهاتف الذكي إلى الجهاز اللوحي

١ اضغط مطولاً على ملف على شاشة الهاتف الذكي الافتراضية.

٢ حدد الملفات التي ترغب في نسخها، ثم اضغط مطولاً على أي ملف محدد، ثم اسحبه إلى شاشة الجهاز اللوحي.

٣ يتم تشغيل ملفاتي على شاشة الجهاز اللوحي. حدد مجلدًا لحفظ الملف فيه، ثم اضغط على تم.

## نسخ الملفات من الجهاز اللوحي إلى الهاتف الذكي

١ اضغط مطولاً على ملف على شاشة الجهاز اللوحي.

٢ حدد الملفات التي ترغب في نسخها، ثم اضغط مطولاً على أي ملف محدد، ثم اسحبه إلى شاشة الهاتف الذكي الافتراضية.

٣ يتم تشغيل ملفاتي على شاشة الهاتف الذكي الافتراضية. حدد مجلدًا لحفظ الملف فيه، ثم اضغط على تم.

## استخدام وظائف الاتصال عن طريق الجهاز اللوحي.

يمكنك استخدام وظائف الاتصال الخاصة بالهاتف الذكي عن طريق مكبر الصوت والميكروفون الخاصين بالجهاز اللوحي. تلقى مكالمة واردة أو أجر اتصالاً باستخدام شاشة الهاتف الذكي الافتراضية.

لمزيد من المعلومات حول وظائف المكالمات، راجع دليل المستخدم الخاص بالهاتف الذكي.



## Remote PC

### تشغيل جهاز الكمبيوتر عن بُعد

استخدم هذا التطبيق لعرض شاشة الكمبيوتر الخاص بك على جهازك والتحكم فيها من خلال توصيل جهازك بالكمبيوتر عبر شبكة Wi-Fi أو شبكة اتصال محلية. يمكنك أيضاً عرض الملفات ونقلها بسهولة بين جهازك والكمبيوتر.

### قبل استخدام هذا التطبيق

- تأكد من وجود حساب Samsung مسجل لديك.
- تأكد من تشغيل الكمبيوتر.
- تأكد من تثبيت العامل على الكمبيوتر.
- لاستخدام هذه الميزة، قم بإجراء ما يلي بالترتيب الرقمي:
  ١. قم بتسجيل الجهاز باستخدام حسابك على Samsung.
  ٢. قم بتسجيل الكمبيوتر باستخدام حسابك على Samsung.
  ٣. قم بتوصيل الجهاز والكمبيوتر عن بُعد.

## تسجيل الجهاز

١ على جهازك، اضغط على **Remote PC** على شاشة التطبيقات.

٢ اضغط على التالي على صفحة التحيّة.



٣ اضغط على **تسجيل الدخول**، ثم أدخل كلمة مرورك وحسابك على Samsung، ثم اضغط على **تسجيل دخول** مرة أخرى.

إذا لم يكن حساب سامسونج مسجلاً فاتبع الإرشادات التي تظهر على الشاشة لإنشاء حساب سامسونج.

## تسجيل كمبيوتر

١ من على الكمبيوتر الخاص بك، قم بتشغيل مستعرض الويب، ثم تفضل بزيارة [remotepc.rview.com](http://remotepc.rview.com).

٢ قم بتسجيل الدخول إلى حساب سامسونج.

يتعين عليك تسجيل الدخول إلى نفس حساب Samsung الذي تستخدمه على جهازك.

٣ قم بتنصيب العامل في حالة عدم تنبئته على الكمبيوتر.

اتباع الإرشادات التي تظهر على الشاشة لإدخال اسم عرض للكمبيوتر وإعدادات الوكيل وكلمة مرور. لمزيد من المعلومات حول إعدادات الخادم الوكيل، اتصل بمسؤول الشبكة.

يظهر  على شريط المهام عند اكتمال التنصيب.

٤ اضغط على **Check connection (Refresh)**.

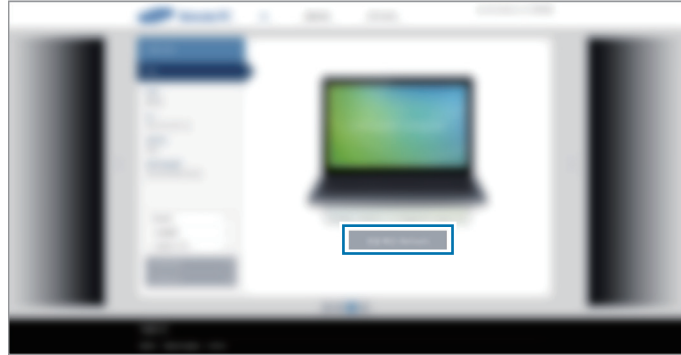

## توصيل الجهاز وكمبيوتر عن بُعد

١ اضغط على **Remote PC** على شاشة التطبيقات.

٢ اضغط على تحديث.

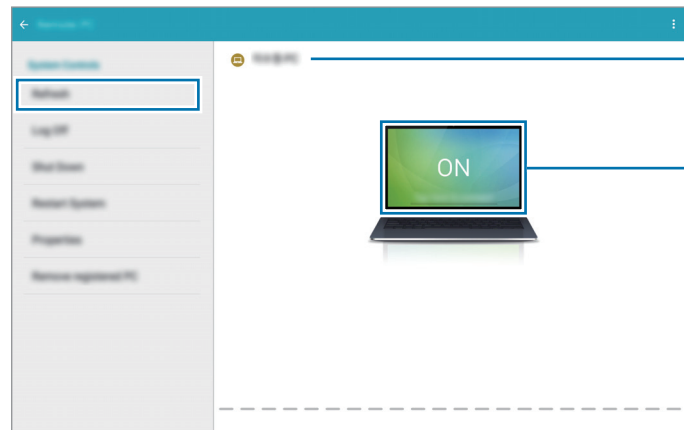

٣ اضغط على **ON**.

٤ أدخل كلمة المرور للاتصال، ثم اضغط على موافق.

اضغط على هل نسيت كلمة المرور؟ إذا لم تتذكر كلمة المرور.



٥ تم الاتصال ويمكنك التحكم في الكمبيوتر عن بُعد على الجهاز.

## التحكم في الكمبيوتر من الجهاز

بعد توصيل الجهازين، يمكنك عرض شاشة الكمبيوتر والتحكم بها على الجهاز. يمكنك أيضاً فتح الملفات أو تحريرها في الكمبيوتر ونقلها إلى الجهاز.

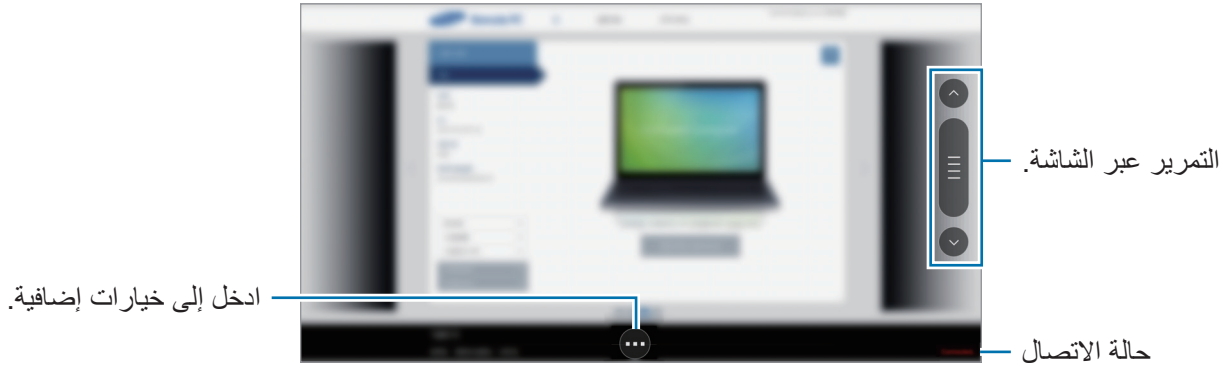

اضغط على الشاشة، ثم اضغط على ... بالجزء السفلي من الشاشة لاستخدام خيار من الخيارات التالية:





- **الماوس:** عرض مؤشر الماوس على شاشة الجهاز.
- **لوحة المفاتيح:** فتح لوحة المفاتيح لإدخال نص في حقل النص المحدد.
- **المستكشف البعيد:** فتح مدير الملفات للبحث عن الملفات ونقلها بين الأجهزة المتصلة.
- **تبديل الإطارات:** التبديل بين جهازي عرض عند توصيل الكمبيوتر بهما.
- **إغلاق:** غلق التطبيق الذي يعمل حالياً.
- **المزيد:**
  - **شاشة ثابتة:** قفل شاشة الجهاز لتعطيل وظائف التكبير/التصغير والتمرير.
  - **ضبط الاتصال:** تغيير إعدادات الاتصال.
  - **Ctrl + Alt + Delete:** فتح مدير المهام على جهاز الكمبيوتر.
  - **قطع الاتصال:** إغلاق الاتصال بين الجهاز والكمبيوتر.

## نقل الملفات بين الجهاز والكمبيوتر

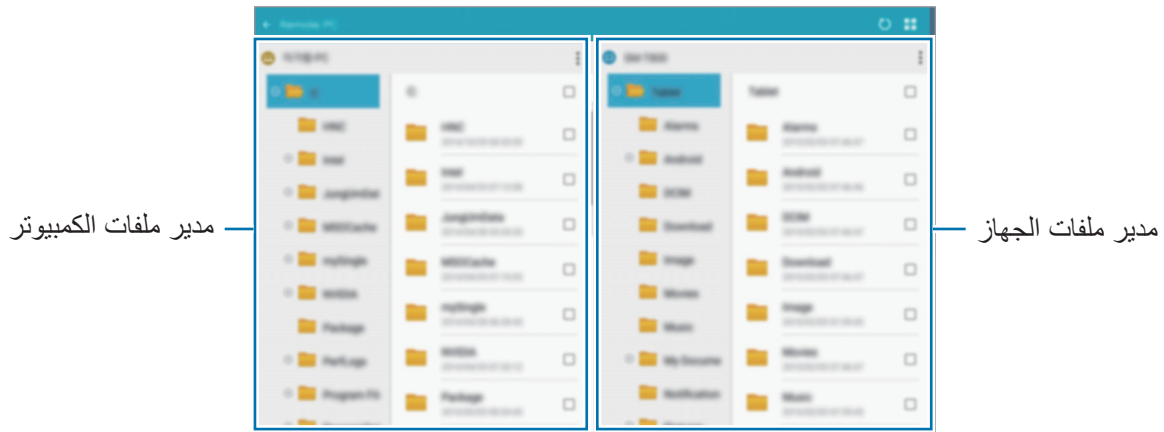
- ١ اضغط على  ← المستكشف البعيد.
- ٢ اضغط مطولاً على ملف على لوحة إدارة ملفات الكمبيوتر. وبعد ذلك، اسحبه إلى لوحة إدارة ملفات الجهاز. ويمكنك أيضاً نقل ملف عكس الاتجاه السابق.



## فصل الجهاز وجهاز الكمبيوتر

- على جهازك، اضغط على  ← موافق.
- على جهاز الكمبيوتر، انقر بزر الماوس الأيمن فوق  على شريط المهام للخروج من برنامج الوكيل.

## Screen Mirroring

### نبذة عن تطابق الشاشة

استخدم هذه الميزة لتوصيل جهازك بشاشة كبيرة بواسطة برنامج AllShare Cast، أو HomeSync، ثم قم بمشاركة محتوياتك.

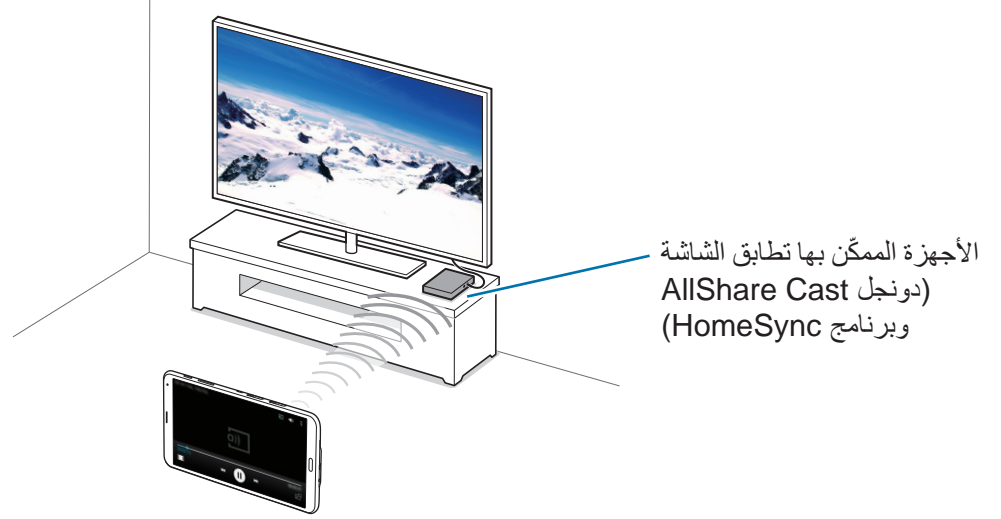

- قد لا تتوفر هذه الميزة حسب منطقتك أو مزود الخدمة الخاص بك.
- قد يتم تخزين بعض الملفات أثناء التشغيل، وذلك حسب اتصال الشبكة.
- لتوفير الطاقة، قم بإلغاء تنشيط هذه الميزة في حالة عدم استخدامها.
- إذا حددت نطاق تردد Wi-Fi فقد لا يتم اكتشاف برامج AllShare Cast أو HomeSync أو قد لا يتم الاتصال بها.
- في حالة قيامك بتشغيل لقطات فيديو أو ألعاب على شاشة التلفزيون، حدد وضع تلفزيون مناسب للتمتع بأفضل تجربة.



## عرض المحتوى على التلفزيون

قبل أن تقوم بتوصيل تلفزيون بجهازك، قم بتوصيل تلفزيون وجهاز يدعم تطابق الشاشة. لضبط الاتصال، راجع دليل مستخدم الجهاز. الإجراءات التالية مثال لعرض المحتوى على التلفزيون المتصل عبر برنامج AllShare Cast.

- ١ قم بتوصيل الجهاز الذي يدعم تطابق الشاشة بالتلفزيون باستخدام كبل HDMI.
- ٢ على شاشة التلفزيون، حدد وضع الاتصال مثل وضع HDMI، لتوصيل جهاز خارجي.
- ٣ على شاشة التطبيقات، اضغط على الضبط ← الاتصالات ← Screen Mirroring. يتم سرد الأجهزة المكتشفة.
- ٤ حدد جهازاً للاتصال به. تظهر شاشة الجهاز على شاشة التلفزيون. في حالة قيامك بتوصيل الجهاز لأول مرة، اضغط مطولاً على اسم البرنامج الموجود في القائمة وأدخل رمز PIN في شاشة التلفزيون.
- ٥ افتح أو قم بتشغيل ملف ثم تحكم في العرض باستخدام المفاتيح الموجودة في الجهاز.

## الطباعة باستخدام المحمول

قم بتوصيل الجهاز بطابعة بواسطة Wi-Fi أو Wi-Fi Direct ثم اطبع صورة أو مستندات.

قد لا تكون بعض الطابعات متوافقة مع الجهاز.



### التوصيل بطابعة

على شاشة التطبيقات، اضغط على **الضبط** ← **الاتصالات** ← **الطباعة**، وحدد نوع الطابعة، ثم اضغط على المفتاح في الركن الأيمن العلوي من الشاشة لتنشيطه. يبحث الجهاز على الطابعات المتصلة بنفس شبكة Wi-Fi مثل جهازك. حدد طابعة لكي تستخدمها كطابعة افتراضية.

لإضافة طابعات يدويًا، اضغط على **:** ← **إضافة طابعة** ← **ADD PRINTER**، أدخل التفاصيل، ثم اضغط على **.OK**.

لتغيير ضبط الطباعة، اضغط على **:** ← **الضبط**.

### محتوى الطباعة

أثناء عرض المحتوى، مثل الصور أو المستندات، اضغط على **:** ← **طباعة** ← ▼ ← **كل الطابعات**، ثم حدد طابعة.

# مدير الجهاز والبيانات

## ترقية الجهاز

يمكن ترقية الجهاز إلى أحدث برنامج.

### الترقية عبر الهواء

يمكن ترقية الجهاز مباشرة إلى أحدث برنامج بواسطة البرنامج الثابت بواسطة خدمة عبر الهواء (FOTA).  
على شاشة التطبيقات، اضغط على الضبط ← عام ← حول الجهاز ← تحديثات البرامج ← تحديث الآن.

### الترقية باستخدام Samsung Kies

قم بتنزيل أحدث إصدار من Samsung Kies من موقع سامسونج على الويب. تشغيل Samsung Kies وتوصيل الجهاز بالكمبيوتر. يتعرف Samsung Kies تلقائيًا على الجهاز ويعرض التحديثات المتاحة في مربع الحوار، متى توفرت. اضغط فوق زر التحديث في مربع الحوار لبدء الترقية. راجع تعليمات Samsung Kies للحصول على مزيد من المعلومات حول كيفية الترقية.

- لا توقف تشغيل الكمبيوتر أو تفصل كابل USB أثناء ترقية الجهاز.
- أثناء ترقية الجهاز، لا تقم بتوصيل أجهزة وسائط أخرى بالكمبيوتر. يؤدي ذلك إلى حدوث تداخل مع عملية التحديث.



## نقل الملفات بين الجهاز والكمبيوتر

انقل الملفات الصوتية، أو الفيديو، أو الصور أو أي نوع آخر من الملفات من الجهاز إلى الكمبيوتر، أو بالعكس.

لا تفصل كابل USB من الجهاز عند قيامك بنقل الملفات. فقد يؤدي القيام بذلك إلى خسارة البيانات أو تلف الجهاز.



• لا تفصل الجهاز من الكمبيوتر عند قيامك بتشغيل ملفات محفوظة في الجهاز على الكمبيوتر المتصل. بعد الانتهاء من تشغيل الملف، افصل الجهاز من جهاز الكمبيوتر.



• قد لا تتصل الأجهزة بشكل صحيح إذا كانت متصلة عبر موزع USB. قم بتوصيل الجهاز مباشرةً بمنفذ USB الخاص بالكمبيوتر.

### التوصيل كجهاز وسائط

١ قم بتوصيل الجهاز بالكمبيوتر بواسطة كابل USB.

٢ افتح لوحة الإشعارات، ثم اضغط على متصل كجهاز وسائط ← جهاز الوسائط (MTP).

اضغط على كاميرا (PTP) إذا لم يدعم الكمبيوتر بروتوكول نقل الوسائط (MTP)، أو إذا لم يتم تثبيت برنامج تشغيل مناسب.

٣ انقل الملفات بين الجهاز والكمبيوتر.

## التوصيل بـ Samsung Kies

Samsung Kies عبارة عن تطبيق كمبيوتر يتحكم في مكتبات الوسائط والمعلومات الشخصية مع أجهزة سامسونج. قم بتنزيل أحدث Samsung Kies من موقع سامسونج على الويب.

١ قم بتوصيل الجهاز بالكمبيوتر بواسطة كابل USB.

يتم تشغيل Samsung Kies على الكمبيوتر تلقائيًا. في حالة عدم تشغيل Samsung Kies، اضغط نقرًا مزدوجًا فوق رمز Samsung Kies الموجود في الكمبيوتر.

٢ انقل الملفات بين الجهاز والكمبيوتر.

ارجع إلى تعليمات Samsung Kies للحصول على مزيد من المعلومات.

## النسخ الاحتياطي واستعادة البيانات

احتفظ بمعلوماتك الشخصية، وبيانات التطبيق، والضبط الآمن على الجهاز. يمكنك عمل نسخة احتياطية من المعلومات المهمة إلى حساب احتياطي والوصول إليه فيما بعد.

## استخدام حساب Google

١ اضغط على الضبط على شاشة التطبيقات.

٢ اضغط على عام ← النسخ الاحتياطي وإعادة الضبط ثم اختر النسخ الاحتياطي لبياناتي.

٣ اضغط على نسخ الحساب احتياطيًا وحدد حسابًا كحساب احتياطي.

لاستعادة البيانات، يجب عليك تسجيل الدخول إلى حساب Google عبر معالج الضبط. يمكنك تشغيل وفتح معالج الضبط بواسطة إجراء إعادة ضبط بيانات المصنع في الجهاز. إذا لم تقم بتسجيل الدخول إلى حساب Google عبر معالج الضبط، فلن يستعيد الجهاز بيانات النسخ الاحتياطي مرة أخرى.



## استخدام حساب سامسونج

١ على شاشة التطبيقات، اضغط على الضبط ← عام ← حسابات ← إضافة حساب ← Samsung account، ثم قم بتسجيل الدخول إلى حساب سامسونج.

٢ اضغط على الضبط على شاشة التطبيقات.

٣ اضغط على عام ← سحابة ← نسخة احتياطية، ضع علامة اختيار أمام العناصر المراد نسخها احتياطيًا، ثم اضغط نسخ احتياطي الآن ← نسخ احتياطي.

لاستعادة البيانات، افتح شاشة التطبيقات واضغط على الضبط ← عام ← سحابة ← ارجاع الضبط، وحدد العناصر، ثم اضغط على استعادة الآن.



## إجراء إعادة تعيين بيانات

حذف كل الإعدادات والبيانات الموجودة على الجهاز. قبل القيام بإعادة ضبط بيانات المصنع، تأكد من القيام بجميع البيانات المهمة المخزنة على الجهاز. راجع [النسخ الاحتياطي واستعادة البيانات](#) للحصول على مزيد من المعلومات.

على شاشة التطبيقات، اضغط على الضبط ← عام ← النسخ الاحتياطي وإعادة الضبط ← إعادة تعيين بيانات المصنع ← إعادة تعيين الجهاز ← مسح الكل. يتم إعادة تشغيل الجهاز تلقائيًا.

# الضبط

## نبذة عن الضبط

استخدم هذا التطبيق لتهيئة الجهاز، اضبط خيارات التطبيق، وأضف حسابات. اضبط على الضبط على شاشة التطبيقات. للبحث عن الضبط بواسطة إدخال كلمات أساسية، اضغط على Q.

## الاتصالات

### Wi-Fi

قم بتنشيط ميزة Wi-Fi للاتصال بشبكة Wi-Fi واتصل بالإنترنت أو بأجهزة شبكات أخرى. على شاشة التطبيقات، اضغط على الاتصالات ← Wi-Fi، ثم اضغط على المفتاح Wi-Fi لتنشيطه. يمكن للجهاز الحفاظ على اتصال ثابت بالشبكة عن طريق التحديد التلقائي إما لشبكة Wi-Fi أو لشبكة المحمول لاستخدام الإشارة الأقوى. للتبديل تلقائيًا بين الشبكات، اختر تبديل الشبكة الذكي. لاستخدام الخيارات، اضغط على ⋮.

- متقدم: قم بتخصيص ضبط Wi-Fi.
- زر ضغط WPS: اتصل بشبكة Wi-Fi آمنة من خلال زر WPS.
- إدخال رمز PIN لـ WPS: اتصل بشبكة Wi-Fi آمنة من خلال WPS PIN.
- مساعدة: عرض معلومات التعليمات حول Wi-Fi.

## ضبط سياسة سكون Wi-Fi

اضغط على **:** ← متقدم ← إبقاء خدمة Wi-Fi قيد التشغيل أثناء وضع السكون.



أثناء إيقاف تشغيل الشاشة، يوقف الجهاز تلقائيًا تشغيل توصيلات Wi-Fi. عند حدوث ذلك، يدخل الجهاز إلى شبكات الهواتف المحمولة تلقائيًا في حالة الضبط لاستخدامها. قد يترتب على ذلك دفع تكاليف لنقل البيانات. لتجنب دفع تكاليف إضافية، اضبط هذا الخيار إلى دائماً.

## ضبط إشعارات الشبكة

يمكن أن يتتبع الجهاز فتح شبكات Wi-Fi وعرض رمز على شريك الحالة للإبلاغ عند توفرها. اضغط على **:** ← متقدم وضع علامة اختيار أمام **إخطارات الشبكة** لتنشيط هذه الميزة.

## البلوتوث

قم بتنشيط ميزة البلوتوث لتبادل المعلومات عبر مسافات قصيرة. على شاشة التطبيقات، اضغط على **الاتصالات** ← **البلوتوث**، ثم اضغط على **المفتاح البلوتوث** لتنشيطه. لاستخدام المزيد من الخيارات، اضغط على **:**.

- **مهلة الرؤية:** قم بضبط المدة التي يكون الجهاز خلالها مرئيًا.
- **الملفات المستلمة:** عرض الملفات المستلمة عبر البلوتوث.
- **إعادة تسمية الجهاز:** تغيير اسم الجهاز.
- **مساعدة:** عرض معلومات المساعدة الخاصة بتقنية البلوتوث.

## التقييد ونقطة اتصال الهواتف المحمولة

استخدم الجهاز كنقطة اتصال نقالة لمشاركة اتصال بيانات المحمول بالجهاز مع أجهزة أخرى. ارجع إلى **التقييد ونقطة اتصال الهواتف المحمولة** للحصول على مزيد من المعلومات.

على شاشة الضبط، اضغط على **الاتصالات** ← **التقييد ونقطة اتصال الهواتف المحمولة**.

- **نقطة اتصال الهواتف المحمولة:** استخدم الهاتف المحمول لمشاركة اتصال بيانات المحمول الخاصة بالجهاز مع أجهزة كمبيوتر أو أجهزة أخرى من خلال شبكة Wi-Fi. يمكنك استخدام هذه الميزة في حالة عدم توفر اتصال بالشبكة.
- **تقييد USB:** استخدم ضبط نطاق USB لمشاركة اتصال بيانات المحمول بالجهاز مع كمبيوتر عبر USB. عند التوصيل بجهاز كمبيوتر، يتم استخدام الجهاز كمودم لاسلكي لجهاز الكمبيوتر.
- **تقييد البلوتوث:** استخدم ضبط نطاق البلوتوث لمشاركة اتصال بيانات المحمول بالجهاز مع أجهزة الكمبيوتر أو أجهزة أخرى عبر البلوتوث.

## وضع الطيران

يؤدي ذلك إلى تعطيل جميع الوظائف اللاسلكية على جهازك. يمكنك استخدام الخدمات غير الشبكية فقط. على شاشة الضبط، اضغط على **الاتصالات** ← **وضع الطيران**.

## مسرّع التنزيل

اضبط الجهاز لتنزيل الملفات عبر كل من Wi-Fi وشبكات المحمول في نفس الوقت. على شاشة التطبيقات، اضغط على **الاتصالات** ← **مسرّع التنزيل**، ثم اضغط على المفتاح **مسرّع التنزيل** لتنشيطه.

سيتم تحميلك بتكاليف إضافية عند تنزيل الملفات عبر شبكة المحمول.



## استخدام البيانات

- استمر في تتبع حجم استخدام البيانات وقم بتخصيص الضبط للحد.
- على شاشة الضبط، اضغط على **الاتصالات** ← **استخدام البيانات**.
- **بيانات الهاتف المحمول:** اضبط الجهاز لاستخدام اتصالات البيانات على أي شبكة محمول.
- **ضبط حد بيانات الهاتف المحمول:** اضبط حدًا لاستخدام بيانات المحمول.
- لاستخدام المزيد من الخيارات، اضغط على **:**.
- **تقييد بيانات الخلفية:** اضبط الجهاز لتعطيل المزامنة في الخلفية أثناء استخدام شبكة المحمول.
- **عرض استخدام Wi-Fi:** اضبط الجهاز لعرض استخدامك للبيانات عبر Wi-Fi.
- **نقاط الاتصال النقالة:** حدد نقاط الاتصال النقالة لمنع التطبيقات التي يتم تشغيلها في الخلفية من استخدامها.

## موقع

- قم بتغيير الضبط لأذونات معلومات الموقع.
- على شاشة التطبيقات، اضغط على **الاتصالات** ← **موقع**، ثم اضغط على المفتاح **موقع** لتنشيطه.
- **النمط:** تحديد أسلوب لجمع بيانات الموقع.
- **طلبات الموقع الأخيرة:** عرض التطبيقات التي تطلب معلومات عن موقعك الحالي واستخدام البطارية لكل منها.
- **خدمات الموقع:** عرض خدمات الموقع التي يستخدمها جهازك.
- **الأماكن المفضلة لدي:** قم بإعداد ملفات التعريف التي ستستخدم لمواقع محددة عند استخدام مزايا GPS أو Wi-Fi أو البلوتوث للعثور على موقعك الحالي.

## المزيد من الشبكات

- قم بتخصيص الضبط للتحكم في الشبكات.
- على شاشة الضبط، اضغط على **الاتصالات** ← **المزيد من الشبكات**.

## تطبيق المراسلة الافتراضي

- حدد التطبيق الافتراضي لاستخدامه للرسائل.

## شبكات الهواتف المحمولة

- بيانات الهاتف المحمول: ضبط الجهاز لاستخدام اتصالات البيانات على أي شبكة محمول.
- البيانات أثناء التجوال: ضبط الجهاز لاستخدام اتصالات البيانات عندما تقوم بالتجوال.
- أسماء نقاط الوصول: قم بإعداد أسماء نقاط الوصول (APNs).
- نمط الشبكة: حدد نوع الشبكة.
- مشغلو الشبكة: ابحث عن الشبكات المتوفرة وحدد شبكة للتجوال.

## VPN

قم بالإعداد والاتصال بالشبكات الخاصة الافتراضية (VPNs).

## إيثرنت

يتوافر خيار إيثرنت عند توصيل مهائى إيثرنت بالجهاز. استخدم هذا الخيار لتنشيط ميزة إيثرنت وتكوين إعدادات الشبكة.

## الأجهزة المجاورة

قم بتغيير الضبط لمشاركة المحتوى عندما تقوم بتوصيل الجهاز بالأجهزة القريبة. على شاشة التطبيقات، اضغط على الاتصالات ← الأجهزة المجاورة، ثم اضغط على المفتاح الأجهزة المجاورة لتنشيطه.

- اسم الجهاز: اعرض اسم خادم وسائط لجهازك.
- المحتوى المعد للمشاركة: ضبط الجهاز لمشاركة محتويات جهازك مع أجهزة أخرى.
- الأجهزة المسموح بها: قم بعرض قائمة الأجهزة التي يمكن أن تصل إلى جهازك.
- الأجهزة المرفوضة: قم بعرض قائمة الأجهزة التي يتم حظرها من الوصول إلى جهازك.
- تنزيل إلى: حدد موقع ذاكرة لحفظ ملفات الوسائط.
- استلام بيانات من أجهزة أخرى: ضبط الجهاز لقبول التحميلات من أجهزة أخرى.

## الطباعة

تهيئة الضبط للأدوات المساعدة للطباعة المثبتة على الجهاز. يمكنك البحث عن الطابعات المتاحة أو إضافة طابعة يدويًا لطباعة الملفات عبر Wi-Fi الخدمات السحابية. على شاشة الضبط، اضغط على الاتصالات ← الطباعة.

## Screen Mirroring

قم بتفعيل ميزة تطابق الشاشة وشارك ما يعرض على شاشتك مع الآخرين.  
على شاشة الضبط، اضغط على الاتصالات ← **Screen Mirroring**.

## الجهاز

### الأصوات والإشعارات

- قم بتغيير الضبط للأصوات المختلفة الموجودة في الجهاز.  
على شاشة التطبيقات، اضغط على **الجهاز** ← **الأصوات والإشعارات**.
- **وضع الصوت:** اضبط الجهاز لكي تستخدم وضع الصوت أو الوضع الصامت.
  - **حساسية الاهتزاز:** اضبط قوة إشعار الاهتزاز.
  - **اهتزاز عند الرنين:** اضبط الجهاز لكي يهتز وقم بتشغيل نغمة رنين للمكالمات الواردة.
  - **نغمات الرنين:** أضف نغمة رنين أو حددها للمكالمات الواردة.
  - **الاهتزازات:** قم بإضافة أو تحديد نمط اهتزاز.
  - **نغمة رنين الإشعار:** حدد نغمة رنين للأحداث، مثل الرسائل الواردة والمكالمات الفائتة.

### الشاشة

- تغيير إعدادات العرض.  
على شاشة الضبط، اضغط على **الجهاز** ← **الشاشة**.
- **الخط:**
    - **أسلوب الخط:** قم بتغيير نوع الخط لنص الشاشة.
    - **حجم الخط:** قم بتغيير حجم الخط.
  - **السطوع:** اضبط سطوع الشاشة.
  - **تدوير الشاشة:** اضبط المحتوى لكي يدور تلقائيًا عند دوران الجهاز.
  - **التدوير الذكي:** اضبط الواجهة بحيث لا تدور حسب اتجاه الوجه.

- **السكون الذكي:** اضبط الجهاز بحيث يمنع انطفاء الضوء الخلفي للشاشة أثناء النظر إلى الشاشة.
- **زمن توقف الشاشة:** حدد طول الفترة الزمنية التي ينتظرها الجهاز قبل إيقاف تشغيل الضوء الخلفي للشاشة.
- **وضع الشاشة:**
  - **مواصفة الشاشة:** استخدم هذا الوضع لتحسين العرض وفقًا لإعدادات الشاشة.
  - **سينما بتقنية AMOLED:** استخدم هذا الوضع لجعل درجة الشاشة أكثر سطوعًا.
  - **صورة بتقنية AMOLED:** استخدم هذا الوضع لكي تجعل درجة لون الشاشة تبدو كألوان حقيقية.
  - **أساسي:** استخدم هذا العرض للأماكن المحيطة المعتمدة مثل الغرفة المظلمة.
- **نمط القراءة:** تحديد التطبيقات التي ستستخدم وضع القراءة. في وضع القراءة، يساعد الجهاز في حماية عينيك أثناء القراءة بالليل.
- **ضبط درجة لون الشاشة آليا:** اضبط الجهاز لتوفير الطاقة بواسطة ضبط سطوع الشاشة.
- **حلم اليقظة:** اضبط الجهاز لتشغيل شاشة توقف أثناء شحنه أو توصيله بحامل مكتبي.
- **مدة إضاءة مفاتيح اللمس:** اضبط المدة التي يظل خلالها زر التطبيقات الأخيرة والإضاءة الخلفية لمفتاح الرجوع قيد التشغيل.
- **زيادة حساسية اللمس:** اضبط الجهاز للسماح باستخدام شاشة اللمس مع ارتداء القفازات.
- استنادًا إلى نوع المادة التي ترتديها أثناء لمس الجهاز، فقد لا يتم التعرف على بعض الأوامر.



## خلفية الشاشة

تغيير إعدادات الخلفية.

- على شاشة الضبط، اضغط على **الجهاز ← خلفية الشاشة**.
- **الشاشة الرئيسية:** حدد صورة خلفية لشاشة الصفحة الرئيسية التقليدية.
- **قفل الشاشة:** حدد صورة خلفية للشاشة المقفلة.
- **شاشتا القفل والرئيسية:** حدد صورة خلفية لشاشة الصفحة الرئيسية التقليدية وشاشة القفل.

## قفل الشاشة

قم بتغيير الضبط للشاشة المقفلة.

على شاشة الضبط، اضغط على **الجهاز** ← **قفل الشاشة**.

- **تأمين الشاشة:** قم بتغيير طريقة قفل الشاشة. قد تختلف الخيارات التالية وذلك حسب طريقة قفل الشاشة المحددة.
- **خيارات تطبيق الساعة المصغر:** تهيئة ضبط تطبيق الساعة المصغر.
- **ساعة مزدوجة:** اضبط الجهاز بحيث يعرض الساعة المزدوجة.
- **حجم الساعة:** غير حجم الساعة.
- **عرض التاريخ:** اضبط الجهاز بحيث يعرض التاريخ مع الساعة.
- **الاختصارات:** قم بضبط الجهاز لعرض وتعديل اختصارات التطبيقات على شاشة القفل.

قد لا تتوفر هذه الميزة حسب منطقتك أو مزود الخدمة الخاص بك.



- **معلومات المالك:** أدخل المعلومات التي تظهر مع الساعة.
- **تأثير إلغاء القفل:** حدد التأثير الذي تشاهده عندما تقوم بإلغاء قفل الشاشة.
- **نص المساعدة:** اضبط الجهاز لعرض نص التعليمات على الشاشة المقفلة.

## الإطار المتعدد

اضبط الجهاز لكي تستخدم لوحة الإطار المتعدد.

على شاشة التطبيقات، اضغط على **الجهاز** ← **الإطار المتعدد**، ثم اضغط على المفتاح **الإطار المتعدد** لتنشيطه.

- **فتح في عرض الإطار المتعدد:** ضبط الجهاز لتنشيط ميزة "الإطار المتعدد" عند فتح الملفات من ملفات أو فيديو. بالإضافة إلى ذلك، يقوم الجهاز بتنشيط هذه الميزة عندما تقوم بعرض المرفقات في الرسائل.

## لوحة الإشعارات

قم بتخصيص العناصر التي تظهر على لوحة الإشعارات.

على شاشة الضبط، اضغط على **الجهاز** ← **لوحة الإشعارات**.

- **ضبط السطوع:** ضبط الجهاز لعرض شريط ضبط السطوع على لوحة الإشعارات.
- **التطبيقات الموصى بها:** اضبط الجهاز لعرض قائمة بالتطبيقات الموصى بها على لوحة الإشعارات استنادًا إلى ما تقوم به من إجراءات مثل توصيل سماعة رأس بالجهاز.
- **تعيين أزرار الضبط السريع:** إعادة ترتيب أزرار الإعداد السريع التي تظهر على لوحة الإشعارات.

## صندوق الأدوات

اضبط الجهاز لكي يستخدم صندوق الأدوات.

على شاشة التطبيقات، اضغط على **الجهاز** ← **صندوق الأدوات**، ثم اضغط على **المفتاح صندوق الأدوات** لتنشيطه.

اعرض قائمة التطبيقات لعرضها في صندوق الأدوات. لتحرير قائمة التطبيقات، اضغط على .

## الحركات

قم بتنشيط ميزة إدراك الحركة وقم بتغيير الضبط الذي يتحكم في إدراك الحركة في الجهاز.

على شاشة الضبط، اضغط على **الجهاز** ← **الحركات**.

- **الاتصال المباشر:** اضبط الجهاز لإجراء مكالمات صوتية بواسطة التقاط الجهاز وإمساكه بالقرب من أذنك أثناء استعراض المكالمات، أو الرسالة، أو تفاصيل الاتصال.
- **التنبيه الذكي:** اضبط الجهاز لكي ينبهك في حالة ما إذا كان لديك مكالمات فائتة أو رسائل جديدة عندما تلتقط الجهاز.
- **كتم/إيقاف مؤقت:**

- **جارٍ وضع راحة اليد على الشاشة:** اضبط الجهاز لكتم صوت المكالمات أو الإنذارات الواردة أو لإيقاف عرض الوسائط مؤقتًا عند لمس الشاشة براحة يدك.

- **الإيقاف المؤقت الذكي:** اضبط الجهاز للإيقاف المؤقت لعرض الفيديو عندما تنتظر بعيدًا عن الشاشة.

- **السحب براحة اليد للالتقاط:** اضبط الجهاز لالتقاط لقطة شاشة عندما تمسح بيديك إلى اليسار أو اليمين بعرض الشاشة.

## إمكانية الوصول

استخدم هذه الميزة لتحسين إمكانية الوصول إلى الجهاز. ارجع إلى [نبذة عن إمكانية الوصول](#) للحصول على مزيد من المعلومات.

على شاشة الضبط، اضغط على **الجهاز** ← **إمكانية الوصول**.

## المستخدمون

اضبط ملفات تعريف المستخدمين الخاصة بالإعدادات المخصصة وإدارتها. ارجع إلى [مستخدمون متعددون](#) للحصول على مزيد من المعلومات.

على شاشة الضبط، اضغط على **الجهاز** ← **المستخدمون**.

## الوضع الخاص

ضبط الجهاز لمنع الآخرين من الوصول إلى المحتوى الشخصي الخاصة عن تنشيط الوضع الخاص. على شاشة التطبيقات، اضغط على **الجهاز** ← **الوضع الخاص**، ثم اضغط على المفتاح **الوضع الخاص** لتنشيطه.

• نوع الوصول إلى الوضع الخاص: تعيين أو تغيير طريقة القفل لتنشيط الوضع الخاص.

## ماسح الأصابع

قم بتسجيل بصمات أصابعك على الجهاز لتأمينه، أو لتسجيل الدخول إلى حساب سامسونج.

على شاشة الضبط، اضغط على **الجهاز** ← **ماسح الأصابع**.

- إدارة البصمة: قم بتسجيل أو حذف معلومات بصمة الإصبع.
- تغيير كلمة مرور النسخ الاحتياطي: قم بتغيير كلمة المرور البديلة لاستخدامها إذا لم يتعرف الجهاز على بصمة الإصبع.
- تأمين الشاشة: قم بتغيير طريقة قفل الشاشة.
- التحقق من Samsung account: اضبط الجهاز للتحقق من حساب سامسونج باستخدام بصمات الأصابع.

## عام

## حسابات

أضف حسابات بريد إلكتروني أو SNS.  
على شاشة الضبط، اضغط على عام ← حسابات.

## سحابة

قم بتغيير الضبط لمزامنة البيانات أو الملفات مع حساب سامسونج أو مخزن سحابة Dropbox.  
على شاشة الضبط، اضغط على عام ← سحابة.

## النسخ الاحتياطي وإعادة الضبط

- قم بتغيير الضبط لإدارة الضبط والبيانات.  
على شاشة الضبط، اضغط على عام ← النسخ الاحتياطي وإعادة الضبط.
- النسخ الاحتياطي لبياناتي: اضبط الجهاز لدعم الضبط وبيانات التطبيقات إلى خادم Google.
  - نسخ الحساب احتياطياً: اضبط أو قم بتعديل حساب النسخ الاحتياطي لـ Google.
  - استعادة تلقائية: اضبط الجهاز لاستعادة الضبط وبيانات التطبيقات عند إعادة تثبيت التطبيقات على الجهاز.
  - إعادة تعيين بيانات المصنع: أعد ضبط إعداداتك على القيم الافتراضية للمصنع لحذف جميع بياناتك.

## اللغة والإدخال

قم بتغيير الضبط لإدخال النص. قد لا تتوفر بعض الوظائف، وذلك حسب نوع اللغة المحددة.  
على شاشة التطبيقات، اضغط على عام ← اللغة والإدخال.

## اللغة

حدد لغة العرض لكل القوائم والتطبيقات.

## إفتراضي

حدد نوع لوحة مفاتيح افتراضية لإدخال النصوص.

## لوحة مفاتيح Samsung



قد تختلف الخيارات المتاحة حسب منطقتك أو مزود الخدمة الخاص بك.

- **تحديد لغات الإدخال:** حدد اللغات لإدخال النص.
- **نص تنبؤي:** قم بتنشيط وضع النص التنبؤي لتوقع الكلمات حسب إدخالك وعرض اقتراحات الكلمات. يمكنك أيضًا تخصيص ضبط توقع الكلمات.
- **استبدال تلقائي:** اضبط الجهاز بحيث يقوم بتصحيح الكلمات التي بها أخطاء إملائية أو الكلمات غير الكاملة عن طريق الضغط على شريط المسافة.
- **تكبير تلقائي:** اضبط الجهاز لتكبير الحرف الأول تلقائيًا بعد علامة ترقيم نهائية، مثل نقطة، علامة استفهام، أو علامة تعجب.
- **تباعد تلقائي:** ضبط الجهاز لإدخال مسافة بين الأحرف تلقائيًا.
- **وضع علامات ترقيم تلقائيًا:** اضبط الجهاز لإدراج مسافة عندما تضغط ضغطًا مزدوجًا على شريط المسافة.
- **سحب لوحة المفاتيح:**
  - **لا شيء:** ضبط الجهاز لتنشيط ميزة إيماءة السحب للوحة المفاتيح.
  - **إدخال مستمر:** اضبط الجهاز لإدخال النص بواسطة المسح باليد على لوحة المفاتيح.
  - **التحكم بالمؤشر:** تمكين ميزة تنقل لوحة المفاتيح الذكية أو تعطيلها لتحريك المؤشر عن طريق التمرير على لوحة المفاتيح.
- **الصوت:** اضبط على الجهاز لكي يصدر صوتًا عند لمس أحد المفاتيح.
- **الاهتزاز:** اضبط على الجهاز لكي يهتز عند لمس أحد المفاتيح.
- **معاينة الحرف:** اضبط الجهاز لعرض صورة كبيرة لكل حرف يتم الضغط عليه.
- **إعادة ضبط الإعدادات:** أعد تعيين ضبط لوحة مفاتيح سامسونج.

## الكتابة بالصوت من Google

- **اختيار لغات الإدخال:** حدد اللغات لإدخال النص.
- **حظر الكلمات المسيئة:** اضبط الجهاز لمنعه التعرف على الكلمات العدائية عند الإدخال الصوتي.
- **التعرف على الكلام في وضع عدم الاتصال:** قم بتنزيل بيانات اللغة وتثبيتها للإدخال الصوتي من دون اتصال.

## خيارات تحويل نص إلى كلام

- **محرك TTS المفضل:** حدد محرك البحث عن الكلام. لتغيير الضبط لمحرك البحث عن الكلام، اضغط على ⚙️.
- **سرعة الحديث:** حدد سرعة لميزة تحويل النص إلى كلام.
- **الاستماع إلى مثال:** استمع إلى النص المنطوق كمثال.
- **حالة اللغة الافتراضية:** عرض حالة اللغة الافتراضية لميزة تحويل النص إلى كلام.

## سرعة المؤشر

اضبط سرعة المؤشر للماوس أو لوحة التتبع المتصلة بالجهاز.

## التاريخ و الوقت

ادخل وقم بتعديل الضبط التالي للتحكم في كيفية عرض الجهاز للوقت والتاريخ. على شاشة التطبيقات، اضغط على عام ← التاريخ و الوقت.



إذا ظلت البطارية فارغة بالكامل، أو في حالة إزالتها من الجهاز، يتم إعادة تعيين التاريخ والوقت.

- **التاريخ والوقت التلقائي:** قم بالتحديث التلقائي للوقت والتاريخ عند التنقل عبر المناطق الزمنية.
- **ضبط التاريخ:** اضبط التاريخ الحالي يدوياً.
- **ضبط الوقت:** اضبط الوقت الحالي يدوياً.
- **منطقة زمنية تلقائية:** اضبط الجهاز لتلقي معلومات المنطقة الزمنية من الشبكة عندما تقوم بالتنقل عبر المناطق الزمنية.
- **تحديد المنطقة الزمنية:** اضبط المنطقة الزمنية الرئيسية.
- **استخدام تنسيق ٢٤ ساعة:** عرض الوقت بتنسيق ٢٤ ساعة.
- **تحديد تنسيق التاريخ:** حدد تنسيق التاريخ.

## ملحقات

قم بتغيير ضبط الملحقات.

على شاشة الضبط، اضغط على عام ← ملحقات.

- **خرج الصوت:** حدد تنسيق خرج صوتي لاستخدامه عند توصيل الجهاز بأجهزة HDMI. لا تدعم بعض الأجهزة ضبط الصوت المحيطي.
- **إلغاء القفل تلقائياً:** اضبط الجهاز لإلغاء القفل تلقائياً عند فتح الغلاف.

## البطارية

اعرض مقدار الطاقة المستهلكة من البطارية بواسطة الجهاز.

على شاشة الضبط، اضغط على عام ← البطارية.

- **عرض نسبة الشحن بالبطارية:** اضبط الجهاز لعرض المدة المتبقية في البطارية.

## توفير الطاقة

قم بتنشيط وضع توفير الطاقة وقم بتغيير الضبط لوضع توفير الطاقة. راجع [ميزة توفير الطاقة](#) للحصول على مزيد من المعلومات.

على شاشة الضبط، اضغط على عام ← توفير الطاقة.

- **نمط توفير الطاقة:** قم بتنشيط وضع توفير الطاقة وقم بتغيير الضبط لوضع توفير الطاقة.
- **تقييد بيانات الخلفية:** اضبط الجهاز لمنع التطبيقات التي تعمل في الخلفية من استخدام اتصال بيانات الهاتف المحمول.
- **تقييد الأداء:** اضبط الجهاز لتقييد خيارات عديدة مثل إيقاف تشغيل زر التطبيقات الأخيرة والإضاءة الخلفية لمفتاح الرجوع.
- **وضع Greyscale:** اضبط الجهاز لعرض الألوان على الشاشة كدرجات اللون الرمادي.
- **وضع توفير الفائق للطاقة:** تمديد وقت الاستعداد وتقليل استهلاك البطارية عن طريق عرض مخطط أبسط والسماح بالوصول المحدود للتطبيق.
- **زمن الاستعداد الأقصى المقدر** يوضح الزمن المتبقي قبل نفاذ الوقت المتبقي في البطارية في حالة عدم استخدام الجهاز. قد يختلف زمن الاستعداد حسب ضبط الجهاز وظروف التشغيل.



## التخزين

اعرض معلومات الذاكرة للجهاز وبطاقة الذاكرة، أو قم بتنسيق بطاقة الذاكرة.  
على شاشة الضبط، اضغط على عام ← التخزين.



تؤدي تهيئة بطاقة ذاكرة إلى محو جميع البيانات من بطاقة الذاكرة بشكل دائم.



السعة الفعلية المتاحة على الذاكرة الداخلية تقل عن السعة المحددة وذلك لأن نظام التشغيل والتطبيقات الافتراضية تشغل جزءاً من الذاكرة. قد تتغير السعة المتاحة عندما تقوم بترقية الجهاز.

## الحماية

قم بتغيير الضبط لتأمين الجهاز بطاقة SIM أو USIM.

على شاشة الضبط، اضغط على عام ← الحماية.

- **مسؤولو الأجهزة:** اعرض مسؤولي الجهاز المثبتين على الجهاز. يمكنك السماح لمسؤولي الجهاز لتطبيق سياسات جديدة على الجهاز.
- **مصادر غير معروفة:** اضبط الجهاز للسماح بتثبيت تطبيقات من مصادر مجهولة.
- **تشفير الجهاز:** اضبط كلمة مرور لتشفير البيانات المحفوظة على الجهاز. يجب عليك إدخال كلمة المرور في كل مرة تقوم بتشغيل الجهاز.



قم بشحن البطارية قبل تمكين هذا الضبط لأن ذلك قد يستغرق أكثر من ساعة لتشفير البيانات.

- **تشفير بطاقة SD خارجية:** اضبط الجهاز لتشفير الملفات على بطاقة ذاكرة.

في حالة قيامك بإعادة تعيين الجهاز إلى الإعدادات الافتراضية للمصنع مع تمكين هذا الضبط، فلن يتمكن الجهاز من قراءة الملفات المشفرة. قم بتعطيل هذا الضبط قبل إعادة ضبط الجهاز.



- **أدوات التحكم عن بعد:** ضبط الجهاز للتحكم فيه عن بُعد من خلال الإنترنت عند فقدته أو تعرضه للسرقة. لاستخدام هذه الميزة، يجب عليك تسجيل الدخول إلى حساب سامسونج.
- **تنبيه تغيير بطاقة SIM:** تنشيط ميزة "البحث عن الجهاز" التي تساعد في تحديد موقعه عند فقدته أو تعرضه للسرقة أو إلغاء تنشيطها.
- **الانتقال إلى موقع الويب:** الوصول إلى صفحة Find my mobile على الويب ([findmymobile.samsung.com](http://findmymobile.samsung.com)). يمكنك تتبع جهازك المحمول المسروق أو المفقود والتحكم فيه من خلال موقع بحث عن هاتفي المحمول على الويب.

- إعداد قفل بطاقة SIM:
- قفل بطاقة SIM: قم بتنشيط أو إلغاء تنشيط ميزة قفل PIN لطلب رمز PIN قبل استخدام الجهاز.
- تغيير رمز PIN لبطاقة SIM: قم بتغيير رمز PIN المستخدم للوصول إلى بيانات SIM أو USIM.
- جعل كلمات المرور مرئية: اضبط الجهاز لعرض كلمات المرور أثناء إدخالها.
- تحديثات نهج الأمان: ضبط الجهاز بحيث يقوم بفحص تحديثات الأمان وتنزيلها.
- إرسال التقارير المتعلقة بالأمان: ضبط الجهاز بحيث يقوم بإرسال تقارير الأمان المحدثة إلى سامسونج تلقائيًا.
- نوع التخزين: تعيين نوع التخزين لملفات أوراق الاعتماد.
- بيانات الاعتماد الموثوق بها: استخدم الشهادات وأوراق الاعتماد لضمان الأمان لتطبيقات متنوعة.
- تثبيت من وحدة تخزين الجهاز: قم بتثبيت الشهادات المشفرة المخزنة على مخزن USB.
- مسح بيانات الاعتماد: امسح محتويات أوراق الاعتماد من الجهاز وأعد ضبط كلمة المرور.

## حول الجهاز

قم بإدخال معلومات الجهاز، أو تعديل اسم الجهاز، أو تحديث برنامج الجهاز.  
على شاشة الضبط، اضغط على عام ← حول الجهاز.

## التطبيقات

### مدير التطبيقات

اعرض التطبيقات الموجودة في الجهاز وقم بإدارتها.  
على شاشة التطبيقات، اضغط على التطبيقات ← مدير التطبيقات.

### التطبيقات الافتراضية

حدد ضبطًا افتراضيًا لاستخدام التطبيقات.  
على شاشة التطبيقات، اضغط على التطبيقات ← التطبيقات الافتراضية.

# إمكانية الوصول

## نبذة عن إمكانية الوصول

قوائم إمكانية الوصول هي ميزات خاص لمن لديهم إعاقات جسدية مثل ضعف البصر أو ضعف السمع. يمكنك استخدام الميزات التالية:

- TalkBack
  - تغيير حجم الخط
  - تكبير الشاشة
  - تذكيرات الإشعارات
  - عكس ألوان العرض
  - ضبط الألوان
  - إيقاف كل الأصوات
  - إشعار الفلاش
  - ضبط توازن الصوت
  - الوضع أحادي الصوت
  - تخصيص ضبط التسمية التوضيحية
  - القوائم المساعدة
  - ضبط خيارات تأخير الضغط المطوّل
  - وضع التحكم في التفاعل
  - وضع الضغط لمرة واحدة
  - إدارة ضبط إمكانية الوصول
- لاستخدام قوائم إمكانية الوصول، افتح شاشة التطبيقات، واضغط على **الضبط** ← **الجهاز** ← **إمكانية الوصول**.

## استخدام مفتاح الصفحة الرئيسية لفتح قوائم إمكانية الوصول

يمكنك الوصول إلى قوائم إمكانية الوصول التالية عن طريق الضغط على مفتاح الصفحة الرئيسية ثلاث مرات بسرعة.

- إمكانية الوصول

- TalkBack

- ألوان سلبية

- التحكم التفاعلي

على شاشة التطبيقات، اضغط على **الضبط** ← **الجهاز** ← **إمكانية الوصول**، واضغط على المفتاح الوصول المباشر لتنشيطه. ثم، حدد قوائم إمكانية الوصول لفتحها عندما تضغط على مفتاح الصفحة الرئيسية ثلاث مرات بسرعة.

إذا قمت بتحديد أكثر من قائمة، يقوم الجهاز بعرض قائمة منبثقة تسأل عن أي القوائم التي يجب استخدامها في كل مرة تضغط فيها على مفتاح الشاشة الرئيسية ثلاث مرات بسرعة. لتمكين **التحكم التفاعلي** على قوائم إمكانية الوصول، قم بتنشيط الميزة. على شاشة التطبيقات، اضغط على **الضبط** ← **الجهاز** ← **إمكانية الوصول** ← **المهارات والتفاعل**، واضغط على المفتاح **التحكم التفاعلي** لتنشيطه.

## الملاحظات الصوتية (TalkBack)

### تنشيط خدمة TalkBack أو إلغاء تنشيطها

عندما تقوم بتنشيط خدمة TalkBack، يقوم الجهاز بقراءة النص الموجود على الشاشة أو الميزات المحددة بصوت مرتفع. تظهر فائدة هذه الميزة إذا واجهتك صعوبات في رؤية الشاشة.

١ على شاشة التطبيقات، اضغط على **الضبط** ← **الجهاز** ← **إمكانية الوصول** ← **الرؤية** ← **TalkBack**.

٢ اضغط على المفتاح في الجزء العلوي من الشاشة لتنشيطه.

لإلغاء تنشيط TalkBack، اضغط على المفتاح في الجزء العلوي من الشاشة، ثم اضغط في أي مكان على الشاشة مرتين بسرعة.

٣ اضغط على موافق.

لإلغاء تنشيط TalkBack، اضغط على موافق ثم اضغط في أي مكان على الشاشة مرتين بسرعة.

عندما تقوم بتنشيط خدمة TalkBack، يوفر الجهاز خاصية الملاحظات الصوتية ويقوم بقراءة الميزات التي تحددها بصوت مرتفع. بالإضافة إلى ذلك، يوفر الجهاز خاصية التعليقات الصوتية عند إيقاف تشغيل الشاشة، وعند وجود إشعارات جديدة وأكثر من ذلك.

عندما تقوم بتنشيط الاستكشاف باللمس أثناء استخدام TalkBack، يقوم الجهاز بقراءة العناصر المحددة بصوت مرتفع. أولاً، يقوم الجهاز بقراءة العناصر الموجودة على الشاشة بصوت مرتفع عندما تنقر عليها. ثم، يقوم الجهاز بإتمام الوظيفة أو فتح التطبيق إذا قمت بالضغط على أي مكان على الشاشة مرتين بسرعة. في حالة إلغاء تنشيط الاستكشاف باللمس، لا يمكن للجهاز تنفيذ العديد من المزايا التي تتطلب إشارات الأصابع.

لتنشيط الاستكشاف باللمس، افتح شاشة التطبيقات، واضغط على الضبط ← الجهاز ← إمكانية الوصول ← الرؤية ← TalkBack ← الضبط، ثم ضع علامة اختيار أمام الاستكشاف باللمس.

لا تتوفر بعض الميزات أثناء استخدام خدمة TalkBack.



## التحكم في الشاشة بإشارات الأصابع

يمكنك استخدام إيماءات عديدة للأصابع للتحكم في الشاشة أثناء استخدامك لـ TalkBack. في حالة إلغاء تنشيط الاستكشاف باللمس، لا يمكن للجهاز تنفيذ بعض المزايا التي تتطلب إشارات الأصابع.

لتنشيط الاستكشاف باللمس، افتح شاشة التطبيقات، واضغط على الضبط ← الجهاز ← إمكانية الوصول ← الرؤية ← TalkBack ← الضبط، ثم ضع علامة اختيار أمام الاستكشاف باللمس.

- استكشاف الشاشة: ضع إصبعك على الشاشة وحركه لاستكشاف الشاشة. حدد واضغط على عنصر وسيقرأ الجهاز اسم العنصر بصوت مرتفع. عند تحرير إصبعك، يتم تمييز العنصر الموجود تحته.
- تحديد العناصر: اضغط على عنصر لتحديده. أو حدد واضغط على عنصر أثناء استعراض الشاشة، ثم حرر إصبعك.
- فتح العنصر المحدد: بينما يتم قراءة العناصر المحددة بصوت مرتفع، عندما تسمع اسم العنصر الذي تريده، حرر إصبعك من على اسم العنصر. ثم اضغط في أي مكان على الشاشة مرتين بسرعة.
- تحديد العنصر السابق: مرر بسرعة للأعلى أو لليسار من الشاشة بإصبع واحد.

- تحديد العنصر التالي: مرر بسرعة للأسفل أو لليمين من الشاشة بإصبع واحد.
  - تمرير القوائم: مرر الشاشة لأعلى أو لأسفل باستخدام أصبعين.
  - الرجوع إلى الصفحة السابقة: مرر الشاشة إلى اليمين باستخدام إصبعين.
  - الانتقال إلى الصفحة التالية: مرر الشاشة إلى اليسار باستخدام إصبعين.
  - إلغاء قفل الشاشة: مرر الشاشة إلى أي اتجاه ضمن منطقة إلغاء قفل الشاشة المقفلة باستخدام أصبعين.
  - فتح لوحة الإشعارات: اسحب أعلى الشاشة لأسفل باستخدام أصبعين.
  - فتح لوحة الإعدادات السريع: اسحب أعلى الشاشة لأسفل باستخدام ثلاث أصابع.
- يمكنك تهيئة ضبط إشارة الأصابع الخاصة بخدمة TalkBack من إدارة الإيماءات. ارجع إلى [تهيئة ضبط إشارة الأصابع](#) للحصول على مزيد من المعلومات.

## تهيئة ضبط إشارة الأصابع

عندما تستخدم TalkBack، يمكنك تنفيذ إجراءات باستخدام الإيماءات. يمكنك تنفيذ إجراءات مثل الرجوع إلى الشاشة السابقة وفتح الشاشة الرئيسية والمزيد. قم بتهيئة إيماءات الأصابع قبل استخدامها.

## تهيئة الضبط للإشارات الرأسية

- يمكنك استخدام إشارات رأسية مكونة من جزئين عن طريق سحب أصبعك للأعلى وللأسفل من أسفل الشاشة أو العكس. على شاشة التطبيقات، اضغط على الضبط ← الجهاز ← إمكانية الوصول ← الرؤية ← TalkBack ← الضبط ← إدارة الإيماءات ← إيماءات رأسية من جزئين. ثم، حدد إحدى الميزات التالية:
- **الانتقال إلى المنص بين الأول والأخير على الشاشة:** عندما تسحب إصبعك لأعلى ثم لأسفل على الشاشة، يتم تحديد العنصر الأول الموجود في أعلى الشاشة. عندما تسحب إصبعك للأسفل ثم لأعلى على الشاشة، يتم تحديد آخر عنصر موجود أسفل الشاشة.
  - **التنقل عبر درجات دقة القراءة:** عندما تسحب إصبعك للأعلى ثم للأسفل على الشاشة، يتم تغيير وحدة القراءة. تتغير وحدة القراءة إلى صفحة وفقرة وسطر وكلمة وحرف وافتراضي. عندما تسحب إصبعك للأسفل ثم لأعلى على الشاشة، يتم تغيير وحدات القراءة عكسياً.

## تهيئة الضبط للإشارات الاختصار

استخدم هذه الميزة لتهيئة ثمانية إيماءات اختصارات. يمكنك تهيئة إيماءات مثل سحب إصبعك لأعلى ثم إلى اليمين بدون تحريره والمزيد. يمكنك تغيير إشارات اختصار افتراضية أو تعيين مزايا للاختصارات الفارغة.

على شاشة التطبيقات، اضغط على **الضبط** ← **الجهاز** ← **إمكانية الوصول** ← **الرؤية** ← **TalkBack** ← **الضبط** ← **إدارة الإيماءات**. حدد إشارة، ثم عيّن ميزة لها. تتوفر الميزات التالية:

- زر الرجوع: للرجوع إلى الشاشة السابقة.
- زر الشاشة الرئيسية: فتح الشاشة الرئيسية.
- زر نظرة عامة: فتح قائمة التطبيقات المستخدمة حديثاً.
- فتح الإشعارات: فتح لوحة الإشعارات.
- فتح قائمة السياق المامة: فتح القائمة السياقية العامة. اضغط مطولاً لفتح القائمة السياقية العامة الدائرية. يمكنك استخدام ميزات، مثل التنقل السريع، والقراءة من الجزء العلوي، تهجي آخر ما نطق به، والقراءة بدءاً من المنص التالي. ثم، استكشف القوائم عن طريق رسم دوائر باستخدام أصبعك بدون تحريره. عندما تعثر على القائمة التي تريدها، حرر أصبعك من على القائمة لتحديد.
- اضغط على إيقاف التعليقات مؤقتاً من أعلى يسار الشاشة لإيقاف التعليق الصوتي مؤقتاً.
- اضغط على إعدادات **TalkBack** من أعلى يمين الشاشة للوصول إلى ضبط **TalkBack**. ارجع إلى [تهيئة الضبط الخاص بـ TalkBack](#) للحصول على مزيد من المعلومات.
- فتح قائمة السياق المعلية: فتح القائمة السياقية المحلية. يمكنك تحديد وحدة لقراءة النص الموجود على الشاشة. عندما تستخدم هذه الميزة أثناء إدخال النص، تتوفر القوائم السياقية مثل قائمة التحكم بال مؤشر. اضغط مطولاً على الشاشة لفتح القائمة السياقية الدائرية. ثم، استكشف القوائم عن طريق رسم دوائر باستخدام أصبعك بدون تحريره. عندما تعثر على القائمة التي تريدها، حرر أصبعك من على القائمة لتحديد.
- القراءة من الجزء العلوي: يقرأ العناصر بدءاً من العنصر الأول إلى العنصر الأخير بالترتيب بصوت مرتفع.
- القراءة بدءاً من المنص التالي: يقرأ العناصر بدءاً من العنصر التالي للعنصر المحدد بالترتيب بصوت مرتفع.

## تغيير وحدات القراءة

عندما تستخدم TalkBack، يمكنك الاستماع إلى النص الموجود على الشاشة. يمكنك سحب إصبعك لأعلى أو لأسفل، أو اليسار أو اليمين لتحديد النص الذي تريده. بشكل افتراضي، يقوم الجهاز بقراءة النص بصوت عالٍ في المنطقة المحددة. أو يمكنك ضبط الجهاز لقراءة النص في وحدات قراءة أخرى، مثل السطور أو الفقرات.

### تغيير وحدات القراءة عن طريق استخدام القائمة السياقية المحلية

- ١ حدد جزء من النص لقراءته.
  - ٢ اسحب إصبعك للأعلى، ثم إلى اليمين بدون تحريره لفتح القائمة السياقية المحلية.
  - ٣ اضغط مطولاً على الشاشة، وارسم دائرة باستخدام أصبعك لاستكشاف القوائم. ثم حرر إصبعك عندما تسمع تغيير الدقة.
  - ٤ اضغط مطولاً على الشاشة مرة أخرى، وارسم دائرة باستخدام أصبعك لاستكشاف القوائم. ثم حرر إصبعك عندما تسمع وحدة القراءة التي تريدها.
- لتغيير إشارة الاختصار لفتح القائمة السياقية المحلية، راجع [تهيئة الضبط للإشارات الاختصار](#).

### تغيير وحدات القراءة باستخدام الإيماءات الرأسية المكونة من جزئين

عندما تسحب إصبعك للأعلى ثم للأسفل على الشاشة، يتم تغيير وحدة القراءة. تتغير وحدة القراءة إلى صفحة وفقرة وسطر وكلمة وحرف وافتراضي. عندما تسحب إصبعك للأسفل ثم للأعلى على الشاشة، يتم تغيير وحدات القراءة عكسياً.

على شاشة التطبيقات، اضغط على الضبط ← الجهاز ← إمكانية الوصول ← الرؤية ← TalkBack ← الضبط ← إدارة الإيماءات ← إيماءات رأسية من جزأين ← التنقل عبر درجات دقة القراءة.

يمكنك الاستماع إلى النص بجانب النص المحدد حالياً باستخدام وحدة القراءة الحالية. للاستماع إلى القسم التالي من النص، اسحب إصبعك للأسفل أو إلى اليمين على الشاشة. أيضاً، يمكنك الاستماع إلى النص الذي يسبق النص المحدد حالياً باستخدام وحدة القراءة الحالية. للاستماع إلى القسم السابق من النص، اسحب إصبعك لأعلى أو إلى اليسار على الشاشة.

## إيقاف TalkBack مؤقتًا

افتح القائمة السياقية العامة بواسطة سحب أصبعك لأسفل ثم إلى اليمين على الشاشة بدون تحرير إصبعك. عندما تحدد إيقاف التعليقات مؤقتًا مؤقتًا في أعلى يسار الشاشة، تتوقف TalkBack مؤقتًا.

عندما تتوقف TalkBack مؤقتًا، يمكنك استئنافها عن طريق تشغيل الشاشة أو طرق أخرى. لتغيير طريقة استئناف TalkBack، افتح شاشة التطبيقات، واضغط على الضبط ← الجهاز ← إمكانية الوصول ← الرؤية ← TalkBack ← الضبط ← استئناف من التعليق. ثم حدد خيار. لتغيير إملاء الاختصار لفتح القائمة السياقية العامة، راجع [تهيئة الضبط للإشارات الاختصار](#).

## استخدام ميزة التنقل السريع

باستخدام ميزة التنقل السريع، يمكنك الوصول إلى القوائم عن طريق رسم دائرة بدون التمرير لأعلى أو لأسفل لتحديد عنصر.

افتح القائمة السياقية العامة بواسطة سحب أصبعك لأسفل ثم إلى اليمين على الشاشة بدون تحرير إصبعك. اضغط مطولاً على الشاشة، وارسم دائرة حول العنصر باستخدام أصبعك لاستكشاف القوائم. ثم حرر إصبعك عندما تسمع التنقل السريع. اضغط على الشاشة مرة أخرى، وارسم دائرة حول العنصر باستخدام أصبعك لاستكشاف القوائم. ثم حرر إصبعك عندما تسمع القائمة التي تريدها.

## إضافة تسميات الصور وإدارتها

يمكنك تعيين الملصقات إلى الصور على الشاشة. يقرأ الجهاز هذه الملصقات بصوت مرتفع عند تمييز الصور. إضافة تسميات للصور غير المُسمّاة عن طريق استخدام القائمة السياقية المحلية.

افتح القائمة السياقية المحلية بواسطة سحب أصبعك لأعلى ثم إلى اليمين على الشاشة بدون تحرير إصبعك. اضغط مطولاً على الشاشة، وارسم دائرة حول العنصر باستخدام أصبعك لاستكشاف القوائم. عندما تسمع القائمة إضافة ملصق، حرر إصبعك لإضافة الملصقات.

لعرض التسميات، افتح شاشة التطبيقات، واضغط على الضبط ← الجهاز ← إمكانية الوصول ← الرؤية ← TalkBack ← الضبط ← إدارة التصنيفات المخصصة.

## تهيئة الضبط الخاص بـ TalkBack

قم بتهيئة الضبط الخاص بـ TalkBack بما يناسبك.

على شاشة التطبيقات، اضغط على **الضبط** ← **الجهاز** ← **إمكانية الوصول** ← **الرؤية** ← **TalkBack** ← **الضبط**. أو بدلاً من ذلك، افتح القائمة السياقية العامة بواسطة سحب أصبعك لأسفل ثم إلى اليمين على الشاشة بدون تحرير إصبعك. ثم اسحب إصبعك إلى أعلى يمين الشاشة وحرره عندما تسمع إعدادات **TalkBack**.

- **مستوى صوت الكلام:** ضبط مستوى الصوت الخاص بالتعليق الصوتي. يمكن أن يتغير صوت الملاحظات الصوتية حسب مستوى صوت الوسائط. لضبط صوت الوسائط، اضغط على مفتاح مستوى الصوت لأعلى أو لأسفل أثناء الاستماع إلى التعليق الصوتي. بدلاً من ذلك، على شاشة التطبيقات، اضغط على **الضبط** ← **الجهاز** ← **الأصوات والإشعارات**، ثم اسحب شريط ضبط الصوت الخاص بمحتوى الوسائط إلى اليسار أو إلى اليمين.
- **استخدام تغييرات درجة الصوت:** اضبط الجهاز لقراءة النص بصوت عالي على طبقة صوتية منخفضة عندما يتم إدخاله باستخدام لوحة المفاتيح.
- **صدى لوحة المفاتيح:** قم بضبط الصوت ليقوم بقراءة النص أو الرموز التي يتم إدخالها بواسطة لوحة المفاتيح بصوت مرتفع. كما يمكنك ضبط نوع لوحة المفاتيح المراد تطبيق هذه الميزة عليها.
- **التحدث عند توقف الشاشة:** ضبط الجهاز ليقوم بتوفير التعليق الصوتي عند إيقاف تشغيل الشاشة.
- **استخدام أداة استشعار التقارب:** ضبط الجهاز ليقوم بإيقاف تشغيل التعليق الصوتي مؤقتاً عند وضع اليد على المستشعر الموجود في الجهة العليا من الجهاز. لاستئناف التعليق الصوتي، اضغط على الشاشة.
- **إحداث اهتزاز لبدء القراءة المستمرة:** اضبط الجهاز لبدء قراءة النص الموجود على الشاشة بصوت مرتفع عند هزّ الجهاز. يمكنك التحديد من بين العديد من سرعات الاهتزاز العديدة.
- **نطق معرف المتصل:** ضبط الجهاز لقراءة اسم المتصل بصوت مرتفع عندما تتلقى مكالمة واردة.
- **تعليقات مع الاهتزاز:** اضبط الجهاز لكي يهتز عندما تستعرض الشاشة.
- **تعليقات صوتية:** ضبط الجهاز لإصدار صوت عند قيامك بالتحكم في الشاشة، مثل تمرير الشاشة وما إلى ذلك.

- **التركيز على صوت الكلام:** ضبط الجهاز لخفض صوت الوسائط عند قيام الجهاز بقراءة عنصر ما بصوت مرتفع.
- **مستوى الصوت:** اضبط مستوى الصوت الذي يتم تشغيل الصوت عليه عندما تلمس الشاشة للتحكم فيه. تتوفر هذه الميزة عند تحديد تعليقات صوتية.
- **الاستكشاف باللمس:** ضبط الجهاز على قراءة العناصر الموجودة تحت إصبعك بصوت مرتفع. ضع إصبعك في أي مكان على الشاشة للعثور على العنصر الذي تريده. عند الاستماع إلى العنصر الذي تريده، حرر إصبعك من عليه، واضغط في أي مكان على الشاشة مرتين بسرعة لفتحه. يمكنك الانتقال إلى الصفحة التي تريدها عن طريق تمرير الشاشة لليساو أو لليمين باستخدام أصابعك. للتعرف على التحكم في الشاشة باستخدام الاستكشاف بواسطة شاشة اللمس، ارجع إلى **التحكم في الشاشة بإشارات الأصابع** للحصول على مزيد من المعلومات.
- **تمرير القوائم تلقائيًا:** ضبط الجهاز إلى التمرير بشكل تلقائي عبر بقية القائمة غير المرئية على الشاشة وقراءة العناصر بصوت مرتفع.
- **التحديد بنقرة واحدة:** ضبط الجهاز لفتح العنصر المحدد عن طريق النقر عليه مرة واحدة.
- **تشغيل البرنامج التعليمي للاستكشاف باللمس:** عرض البرنامج التعليمي الخاص باستخدام ميزة الاستكشاف باللمس.
- **إدارة الإيماءات:** قم بتعيين الإجراءات لتنفيذها بواسطة إيماءات الأصابع. ارجع إلى **تهيئة ضبط إشارة الأصابع** للحصول على مزيد من المعلومات.
- **إدارة التصنيفات المخصصة:** عرض التسميات التي قمت بإضافتها.
- **استئناف من التعليق:** حدد هذه الطريقة لاستئناف التعليق الصوتي.
- **إعدادات مطور البرامج:** ضبط خيارات تطوير التطبيق.

## استخدام الجهاز مع إيقاف تشغيل الشاشة

اضبط الجهاز لإيقاف تشغيل الشاشة في جميع الأوقات لإبقاء المحتوى الموجود على الشاشة خاصًا. فلا تعمل الشاشة عند الضغط على الأفتاحار الخارجية أو النقر على الشاشة. بالإضافة إلى ذلك، لا يتم إيقاف تشغيل الميزات المفعلة حاليًا.

على شاشة التطبيقات، اضغط على **الضبط** ← **الجهاز** ← **إمكانية الوصول** ← **الرؤية**، ثم اختر **شاشة مظلمة**. يمكنك تنشيط أو إلغاء تنشيط هذه الميزة عن طريق الضغط على مفتاح التشغيل مرتين.

## استخدام ميزة إدخال المفتاح السريع

ضبط الجهاز لإدخال حرفاً عندما تحرر إصبعك من على الحرف الموجود على لوحة المفاتيح. يمكنك استخدام هذه الميزة لإدخال الحروف بدلاً من تحرير إصبعك والضغط المزدوج على الشاشة. على شاشة التطبيقات، اضغط على الضبط ← الجهاز ← إمكانية الوصول ← الرؤية، ثم اختر إدخال مفتاح سريع.

## قراءة كلمات المرور بصوت مرتفع

ضبط الجهاز لقراءة كلمة المرور بصوت مرتفع عند إدخال كلمة المرور عندما يكون TalkBack منشطاً. استخدم هذه الميزة للتأكد من أنك تدخل كلمة المرور الصحيحة. على شاشة التطبيقات، اضغط على الضبط ← الجهاز ← إمكانية الوصول ← الرؤية، ثم اختر نطق كلمات المرور.

## ضبط ميزات تحويل النص إلى كلام

تغيير إعدادات ميزات تحويل النص إلى كلام عندما يكون TalkBack منشطاً، مثل اللغات والسرعة والمزيد. على شاشة التطبيقات، اضغط على الضبط ← الجهاز ← إمكانية الوصول ← الرؤية ← خيارات تحويل نص إلى كلام، ثم استخدم الوظائف التالية:

- **محرك تحويل النص إلى حديث من Samsung:** حدد محرك ميزة تحويل النص إلى كلام.
- **سرعة الحديث:** حدد سرعة لميزة تحويل النص إلى كلام.
- **الاستماع إلى مثال:** استمع إلى النص المنطوق كمثال. إذا كان يتعذر على الجهاز قراءة الأمثلة بصوت مرتفع، اضغط على ⚙️ ← تثبيت البيانات الصوتية لتنزيل بيانات الصوت الخاصة بميزة تحويل النص إلى كلام وتثبيتها.
- **حالة اللغة الافتراضية:** اعرض حالة اللغة الافتراضية الحالية المعينة لميزة تحويل النص إلى كلام.

## إدخال النص باستخدام لوحة المفاتيح

لعرض لوحة المفاتيح، اضغط على حقل إدخال النص، ثم اضغط مرتين بسرعة على أي مكان على الشاشة. عندما تقوم بلمس لوحة المفاتيح بإصبعك، يقوم الجهاز بقراءة أمفتاح الحروف الموجودة تحت إصبعك بصوت مرتفع. عندما تسمع الحرف الذي تريده، حرر إصبعك من على الشاشة لتحديد. يتم إدخال الحرف ويقوم الجهاز بإدخاله بصوت مرتفع.

إذا كانت ميزة إدخال مفتاح سريع غير منشطة، حرر إصبعك من على الحرف الذي تريده، ثم اضغط في أي مكان على الشاشة مرتين بسرعة. لتنشيط ميزة الإدخال السريع، افتح شاشة التطبيقات، واضغط على الضبط ← الجهاز ← إمكانية الوصول ← الرؤية، ثم ضع علامة اختيار أمام إدخال مفتاح سريع.

## إدخال الحروف الإضافية

اضغط مطولاً على المفتاح الموجود على لوحة المفاتيح. إذا كانت الحروف الإضافية متوفرة عبر المفتاح، ستظهر نافذة منبثقة فوق لوحة المفاتيح تعرض الحروف. لتحديد حرف، اسحب إصبعك على الشاشة حتى تسمع صوت الحرف الذي تريده ثم حرره.

## تغيير لغة الإدخال

لإضافة لغات الإدخال، افتح شاشة التطبيقات، واضغط على الضبط ← عام ← اللغة والإدخال. ثم، اضغط على لوحة مفاتيح Samsung ← تحديد لغات الإدخال، ثم حدد اللغات المطلوبة استخدامها. لتغيير لغة الإدخال، اضغط على .

## تعديل النص

استخدم القائمة السياقية المحلية لنقل المؤشر أو نسخ ولصق النص.

افتح القائمة السياقية المحلية بواسطة سحب إصبعك لأعلى ثم إلى اليمين على الشاشة بدون تحرير إصبعك. اضغط مطولاً على الشاشة، وارسم دائرة حول العنصر باستخدام إصبعك لاستكشاف القائمة. ثم حرر إصبعك عندما تسمع تغيير الدقة. اضغط على الشاشة مرة أخرى، وارسم دائرة حول العنصر لاستكشاف القوائم. ثم حرر إصبعك عندما تسمع وحدة القراءة التي تريدها.



عند تعديل نص، قم بتعيين وحدة القراءة إلى إما كلمة أو حرف بما يناسبك. في وضع التحديد، يقوم الجهاز بتحديد النص طبقاً لوحدة القراءة التي قمت بتحديدكها.

اسحب إصبعك لأعلى أو لأسفل أو لليمين أو لليسار للاستماع إلى النص. عند قراءة النص الذي ترغب بتعديله بصوت مرتفع، استخدم الإجراءات التالية:

- حذف نص: اضغط زر الحذف الموجود على لوحة المفاتيح.
- تحديد النص باستخدام وضع التحديد: قم بتنشيط وضع التحديد لتحديد النص والاستماع إليه. لتنشيط وضع التحديد، افتح القائمة السياقية المحلية وحدد **التحكم في المؤشر** ← **بدء وضع التحديد**. مرر إلى اليسار أو إلى اليمين للاستماع إلى النص الموجود قبل أو بعد النص المحدد حالياً. لإلغاء تنشيط وضع التحديد، افتح القائمة السياقية المحلية وحدد **التحكم في المؤشر** ← **إنهاء وضع التحديد**.
- تحديد النص بالكامل: تحديد النص بالكامل: افتح القائمة السياقية المحلية وحدد **التحكم في المؤشر** ← **تحديد الكل**. سيتم تحديد كل النص الموجود في المستند.
- نسخ النص أو قصه: حدد النص باستخدام القائمة السياقية المحلية. ثم، افتح القائمة السياقية المحلية وحدد **التحكم في المؤشر**. اضغط على **نسخ** لنسخ النص المحدد أو **حدد قص** لقص النص المحدد. يتم نسخ النص المحدد إلى الحافظة.
- لصق النص: ضع المؤشر في المكان الذي ينبغي إدراج النص فيه، وافتح القائمة السياقية المحلية، ثم حدد **التحكم في المؤشر** ← **لصق**.

## إدخال النصوص صوتياً

يمكنك إدخال النص صوتياً. لعرض لوحة المفاتيح، اضغط على حقل إدخال النص، ثم اضغط مرتين بسرعة على أي مكان على الشاشة.

عند الضغط مطولاً على ، يقوم الجهاز بعرض قائمة منبثقة توضح خيارات لوحة المفاتيح. اسحب إصبعك على الشاشة بدون تحريره. عند تحديد  تغيير الدقة، حرر إصبعك. ثم انطق الكلمات التي ترغب في إدخالها في حقل النص. تظهر الكلمة المنطوقة كنص على الشاشة ويقوم الجهاز بقراءته بصوت مرتفع.

لإدخال نص إضافي، حدد زر الميكروفون وانطق الكلمات.

## تغيير لغة الإدخال

بينما تقوم بإدخال النص صوتياً، حدد **العربية (مص)** وحدد لغة لتغيير لغة الإدخال.

لإضافة لغات إلى القائمة، حدد **العربية (مص)** ← **إضافة المزيد من اللغات**، واضغط على المفتاح **تلقائياً** لإلغاء التنشيط، ثم حدد اللغات التي تريد استخدامها.

## تغيير حجم الخط

استخدم هذه الميزة لتغيير حجم الخط. يوفر الجهاز أحجام خط متنوعة ليجعل استخدام الجهاز أكثر ملاءمةً للمستخدمين الذين يعانون من صعوبة في الرؤية. قد يؤدي تعيين حجم الخط إلى **ضخم** إلى عدم توفره في بعض التطبيقات. على شاشة التطبيقات، اضغط على **الضبط** ← **الجهاز** ← **إمكانية الوصول** ← **الرؤية** ← **حجم الخط**.

## تكبير الشاشة

استخدم هذه الميزة لتكبير الشاشة ولتكبيرها على منطقة محددة.

على شاشة التطبيقات، اضغط على **الضبط** ← **الجهاز** ← **إمكانية الوصول** ← **الرؤية** ← **إيماءات التكبير**، ثم اضغط على المفتاح في الجزء العلوي من الشاشة لتنشيطه.

- التكبير والتصغير: اضغط على الشاشة ثلاث مرات بسرعة لتكبير منطقة معينة. اضغط على الشاشة ثلاث مرات بسرعة مرة أخرى للرجوع.
- استكشاف الشاشة عن طريق التمرير: استخدم إصبعين للتمرير عبر الشاشة المكبرة.
- ضبط معدل التكبير: اضغط على الشاشة باستخدام إصبعين على المنطقة المكبرة. ثم باعد ما بين الإصبعين أو ضمهما لضبط المعدل.

- لا يمكن تكبير لوحات المفاتيح الموجودة على الشاشة.
- عند تنشيط هذه الميزة، قد يتأثر أداء بعض التطبيقات، مثل الحاسبة.



## ضبط تذكيرات الإشعارات

استخدم هذه الميزة للتنبيه إلى الإشعارات التي لم التحقق منها في الفاصل الزمني.

على شاشة التطبيقات، اضغط على **الضبط** ← **الجهاز** ← **إمكانية الوصول** ← **الرؤية** ← **تذكير بشأن الإشعارات**، ثم اضغط على المفتاح في الجزء العلوي من الشاشة لتنشيطه. لضبط الفاصل الزمني بين التنبيهات، اضغط على **الفاصل بين رسائل التذكير**.

## عكس ألوان العرض

استخدم هذه الميزة لتحسين القدرة على رؤية الشاشة ولمساعدة المستخدمين في تمييز النص على الشاشة بطريقة أسهل. عند تنشيط هذه الميزة، يعرض الجهاز صورة سلبية تعكس الألوان الموجودة على الشاشة. يؤدي عكس الألوان إلى زيادة التباين بين الأسود والأبيض.

على شاشة التطبيقات، اضغط على **الضبط** ← **الجهاز** ← **إمكانية الوصول** ← **الرؤية**، ثم اختر **ألوان سلبية**.

## ضبط الألوان

استخدم هذه الميزة لضبط طيفية عرض الألوان على الشاشة إذا كانت لديك صعوبة في التمييز بين الألوان. يقوم الجهاز بتغيير الألوان إلى ألوان أكثر تمييزاً.

١ على شاشة التطبيقات، اضغط على **الضبط** ← **الجهاز** ← **إمكانية الوصول** ← **الرؤية**.

٢ اضغط على المفتاح **ضبط الألوان** لتنشيطه.

٣ اضغط على **ابدأ**.

٤ ترتيب بطاقات الألوان بترتيب التشابه، بدء من اللون الأساسي.

٥ عند الانتهاء من ضبط الألوان، اضغط على **تم**.

إذا كنت تستطيع التمييز بين الألوان، فلا يتطلب الأمر إجراء المزيد من عمليات الضبط.

٦ إذا تعذر التمييز بين الألوان، اضغط على **الكاميرا** أو **صورة**.

٧ اسحب شريط ضبط اللون إلى اليسار أو إلى اليمين واضغط على **تم**.

لإعادة ضبط اللون، اضغط على **إعادة ضبط اللون**.

## ضبط إشعار الفلاش

ضبط الفلاش بحيث يومض عندما تتلقى مكالمات واردة، أو رسائل جديدة، أو إشعارات. على شاشة التطبيقات، اضغط على **الضبط** ← **الجهاز** ← **إمكانية الوصول** ← **السمع**، ثم اختر **إخطار الفلاش**.

## إيقاف كل الأصوات

اضبط الجهاز لكتم كافة أصوات الأجهزة، مثل أصوات الوسائط. على شاشة التطبيقات، اضغط على **الضبط** ← **الجهاز** ← **إمكانية الوصول** ← **السمع**، ثم اختر **إيقاف تشغيل جميع الأصوات**.

## ضبط التسمية التوضيحية

### التسمية التوضيحية من سامسونج

على شاشة التطبيقات، اضغط على **الضبط** ← **الجهاز** ← **إمكانية الوصول** ← **السمع** ← **العناوين الفرعية لـ Samsung**، ثم اضغط على المفتاح بأعلى الشاشة لتنشيطه. استخدم الخيارات التالية:

- **الانحياز:** تغيير موضع التسمية التوضيحية.
- **الخط:** تغيير نوع الخط.
- **حجم الخط:** قم بتغيير حجم الخط.
- **الحافة:** تغيير حاجة نص التسمية الفرعية.
- **الخط:** تغيير لون النص وشفافيته.
- **خلفية العرض:** تغيير لون خلفية مربع التسمية التوضيحية وشفافيته.
- **إطار تسمية توضيحية:** تغيير لون نافذة التسمية التوضيحية وشفافيته.

## التسمية التوضيحية من Google

على شاشة التطبيقات، اضغط على الضبط ← الجهاز ← إمكانية الوصول ← السمع ← العناوين الفرعية لـ Google، ثم اضغط على المفتاح بأعلى الشاشة لتنشيطه.

استخدم الخيارات التالية:

- اللغة: حدد لغة عرض للتسمية التوضيحية.
- حجم النص: قم بتغيير حجم الخط.
- نوع التوضيح: تغيير نمط التسمية التوضيحية.

## ضبط توازن الصوت

ضبط الجهاز ليضبط توازن الصوت عند استخدام سماعة الرأس.

ليضبط توازن الصوت، قم بتوصيل سماعة الرأس إلى الجهاز. على شاشة التطبيقات، اضغط على الضبط ← الجهاز ← إمكانية الوصول ← السمع ← توازن الصوت. اسحب شريط الضبط إلى اليسار أو اليمين واضبط توازن الصوت، ثم اضغط فوق موافق.

## صوت أحادي

اضبط الجهاز لتبديل الخرج الصوتي من "ستيريو" إلى "أحادي" عند اتصال سماعة الرأس. يدمج الخرج الأحادي صوت الاستريو في إشارة واحدة يتم تشغيلها في جميع مكبرات صوت سماعة الرأس. استخدم هذا الخيار إذا كنت تعاني من ضعف السمع أو كان استخدام سماعة أذن فردية أكثر راحة بالنسبة إليك.

على شاشة التطبيقات، اضغط على الضبط ← الجهاز ← إمكانية الوصول ← السمع، ثم اختر صوت أحادي.

## قائمة المساعد

### عرض رمز الاختصار المُساعد

اضبط الجهاز لعرض رمز الاختصار المساعد. يمكنك استخدام الرمز للوصول إلى التطبيقات، والميزات، والضبط بواسطة الضغط على القوائم المساعدة في الرمز. تحكم في الجهاز عن طريق النقر على القوائم المُساعدة على الرمز بدون استكشاف الشاشة. عند بدء تشغيل هذه الميزة، يتم تنشيط وضع الضغط المفرد.

١ على شاشة التطبيقات، اضغط على الضبط ← الجهاز ← إمكانية الوصول ← المهارات والتفاعل.

٢ اضغط على المفتاح قائمة المساعد لتنشيطه.

يظهر رمز الاختصار المُساعد في يمين الشاشة.

٣ اضغط على قائمة المساعد ← اليد الرئيسية لنقل رمز الاختصار المُساعد إلى موقع ملائم.

### الوصول إلى القوائم المساعدة

يظهر رمز الاختصار المُساعد كرمز عائم للوصول بسهولة إلى القوائم المُساعدة من أي شاشة. عند الضغط على رمز الاختصار المُساعد، يزيد حجم الرمز قليلاً وتظهر القوائم المساعدة فوق الرمز. اضغط على السهم للأعلى أو لأسفل للانتقال إلى لوحات أخرى أو التمرير لأعلى أو لأسفل لتحديد القوائم الأخرى.

## استخدام المؤشر

من القائمة المُساعدة، اضغط على **المؤشر**. يتم عرض المؤشر ومنطقة اللمس التي يمكن التحكم في المؤشر فيها على الشاشة. يمكنك التحكم بالشاشة باستخدام حركات صغيرة من إصبعك على منطقة اللمس. اسحب إصبعك على منطقة اللمس لتحريك المؤشر. أيضاً، اضغط على الشاشة لتحديد العناصر ضمن المؤشر.

استخدم الخيارات التالية:

• << / >> : تحديد عنصراً أو مرر اليسار أو لليمين من الشاشة.

• < / > : التمرير للأعلى أو للأسفل من الشاشة.

• ⇄ : نقل منطقة اللمس إلى موقع آخر.

• ✕ : إغلاق منطقة اللمس.

لتغيير ضبط المؤشر، افتح شاشة التطبيقات، اضغط على **الضبط** ← **الجهاز** ← **إمكانية الوصول** ← **المهارات والتفاعل**، واضغط على **المفتاح قائمة المساعد** لتنشيطه، واضغط على **قائمة المساعد**، ثم استخدم خيارات ضمن **ضبط لوحة التحكم باللمس والمؤشر**.

## استخدام القوائم المُساعدة المُحسنة

ضبط الجهاز لعرض قوائم مساعدة مُحسنة للتطبيقات المحددة. على سبيل المثال، عندما تقوم ببدء تشغيل الاستوديو، تظهر وظائف البحث والتأليف على القائمة المساعدة.

على شاشة التطبيقات، اضغط على **الضبط** ← **الجهاز** ← **إمكانية الوصول** ← **المهارات والتفاعل** ← **قائمة المساعد** ← **المساعد الإضافي**، واضغط على **المفتاح** في الجزء العلوي من الشاشة لتنشيطه، ثم حدد التطبيقات.

## تعديل القوائم المُساعدة

يمكنك استخدام هذه الميزة لتعديل القوائم الموجودة على رمز الاختصار المُساعد.

على شاشة التطبيقات، اضغط على **الضبط** ← **الجهاز** ← **إمكانية الوصول** ← **المهارات والتفاعل**، واضغط على **المفتاح قائمة المساعد** لتنشيطه، واضغط على **قائمة المساعد**، ثم اضغط على **تعديل**. لإضافة قوائم أو حذفها، اضغط على **+** أو **-**.

## ضبط خيارات تأخير الضغط المطول

ضبط وقت التعرف الخاص بالضغط المطول على الشاشة.

على شاشة التطبيقات، اضغط على الضبط ← الجهاز ← إمكانية الوصول ← المهارات والتفاعل ← مدة الضغط المستمر، ثم حدد خيارًا.

## التحكم التفاعلي

تفعيل وضع التحكم في التفاعل لتقييد تفاعل الجهاز مع الإدخالات أثناء استخدام التطبيقات. استخدم هذا الوضع عندما ترغب في السماح لآخرين بالوصول المقيد فقط للتحكم في الوسائط أو البيانات.

١ على شاشة التطبيقات، اضغط على الضبط ← الجهاز ← إمكانية الوصول ← المهارات والتفاعل ← التحكم التفاعلي.

٢ اضغط على المفتاح في الجزء العلوي من الشاشة لتنشيطه.

٣ اضغط مطولاً على مفتاح الصفحة الرئيسية ومفتاح مستوى الصوت لأسفل أثناء استخدام تطبيق ما بشكل متزامن.

٤ قم بضبط حجم الإطار أو ارسم خطاً حول المنطقة التي ترغب في تقييدها.

٥ اضغط على تم.

يعرض الجهاز المنطقة المُقيّدة. إذا قمت بالنقر على الشاشة أو الضغط على الأمفتاحار، مثل مفتاح الشاشة الرئيسية، فلن تعمل في هذه المنطقة.

لإلغاء تنشيط وضع التحكم في التفاعل، اضغط مطولاً على مفتاح الشاشة الرئيسية ومفتاح مستوى الصوت لأسفل بشكل متزامن.

## استخدام وضع النقرة الواحدة

اضبط هذا الجهاز للتحكم في الإشعارات أو المكالمات الواردة بواسطة الضغط على الزر بدلاً من سحبه. عند إصدار صوت منبه، اضغط على الزر لإيقاف المنبه بدلاً من سحب الزر. على شاشة التطبيقات، اضغط على الضبط ← الجهاز ← إمكانية الوصول، ثم ضع علامة اختيار أمام على وضع الضغط المفرد.

## إدارة ضبط إمكانية الوصول

### حفظ ضبط إمكانية الوصول في ملف

قم بتصدير ضبط إمكانية الوصول في ملف. على شاشة التطبيقات، اضغط على الضبط ← الجهاز ← إمكانية الوصول ← إدارة إمكانية الوصول ← استيراد/تصدير، ثم حدد خيار التصدير. يتم حفظ ملف ضبط إمكانية الوصول إلى موقع التخزين المحدد.

### استيراد ملف ضبط إمكانية الوصول كملف

قم باستيراد ملف ضبط إمكانية الوصول وقم بتحديث الضبط الحالي. على شاشة التطبيقات، اضغط على الضبط ← الجهاز ← إمكانية الوصول ← إدارة إمكانية الوصول ← استيراد/تصدير، ثم حدد خيار الاستيراد. حدد ملف لاستيراده واضغط على تم ← موافق. سيتم تحديث ضبط إمكانية الوصول طبقاً للملف الذي تم إستيراده.

### مشاركة ملفات ضبط إمكانية الوصول

قم بمشاركة ملفات ضبط إمكانية الوصول مع الآخرين عبر Wi-Fi Direct أو البلوتوث أو المزيد. على شاشة التطبيقات، اضغط على الضبط ← الجهاز ← إمكانية الوصول ← إدارة إمكانية الوصول ← مشاركة عبر. ثم حدد ملفات إمكانية الوصول ثم اضغط على تم. حدد طريقة المشاركة واتبع التعليمات الموجودة على الشاشة لمشاركة الملفات.

## عرض خدمات إمكانية الوصول

عرض خدمات إمكانية الوصول المثبتة على الجهاز.

على شاشة التطبيقات، اضغط على **الضبط** ← **الجهاز** ← **إمكانية الوصول**، واعررض قائمة بخدمات إمكانية الوصول الموجودة في **خدمات**.

## استخدام الميزات المفيدة الأخرى

- استخدام **S Voice**: يمكنك استخدام هذه الميزة لتنفيذ العديد من المهام باستخدام الأوامر **S Voice**. ابدأ تشغيل ميزة **S Voice** وقم بإجراء مكالمات وإرسال رسائل وعرض المهام. ارجع إلى **S Voice** للحصول على مزيد من المعلومات.
- البحث بواسطة الصوت: استخدم الأوامر الصوتية للبحث في محتوى صفحة الويب. استخدم هذه الميزة عندما تكون على الطريق ولا يمكنك استخدام يديك لإدخال نص.
- استخدام لوحة الإشعارات: اسحب شريط الحالة لأسفل لفتح لوحة الإشعارات. يمكنك عرض المكالمات الفائتة والرسائل الجديدة وضبط سطوع الشاشة وأكثر من ذلك. ارجع إلى **الإشعارات ولوحات الضبط السريع** للحصول على مزيد من المعلومات.
- استخدام حركات التحكم: تحكم في الجهاز باستخدام حركات راحة اليد والإيماءات. راجع **الحركات** للحصول على مزيد من المعلومات.
- استخدام ماسح الإصبع: قم بتسجيل بصمات إصبعك على الجهاز لإلغاء قفل الشاشة أو التحقق من كلمة مرور حساب سامسونج. راجع **ماسح الأصابع** للحصول على مزيد من المعلومات.
- استخدام الاختصارات لجهات الاتصال: إضافة اختصارات لجهات الاتصال على شاشة الصفحة الرئيسية التقليدية لإرسال رسائل بطريقة أكثر ملاءمة. ارجع إلى **إضافة اختصارات للأسماء إلى شاشة الصفحة الرئيسية التقليدية** للحصول على مزيد من المعلومات.

# حل المشكلات

قبل الاتصال بمركز خدمة سامسونج، يُرجى تجربة الحلول التالية. قد لا يتم تنطبق بعض المواقف على الجهاز.

## عند تشغيل الجهاز أو أثناء استخدامه، فسوف يطلب منك إدخال أحد الرموز التالية:

- كلمة المرور: عند تفعيل ميزة قفل الجهاز، يجب عليك إدخال كلمة المرور التي قمت بضبطها للجهاز.
- PIN: عند استخدام الجهاز لأول مرة أو عند تفعيل طلب رمز PIN، يجب عليك إدخال رمز PIN المرفق مع بطاقة SIM أو USIM. يمكنك تعطيل هذه الميزة باستخدام القائمة قفل بطاقة SIM.
- PUK: يتم إغلاق بطاقة SIM أو USIM، عادةً كنتيجة لإدخال رمز PIN بطريقة خاطئة عدة مرات. يجب إدخال رمز PUK المقدم من جانب مزود الخدمة.
- PIN2: عند تدخل إلى قائمة تطلب منك إدخال رمز PIN2، يجب عليك إدخال رمز PIN2 المرفق ببطاقة SIM أو USIM. لمزيد من المعلومات، يُرجى الاتصال بمزود الخدمة الخاص بك.

## يعرض الجهاز الشبكة أو رسائل الخطأ الخاصة بالخدمة

- عندما تتواجد في مناطق تكون فيها الإشارات ضعيفة أو الاستقبال ضعيفاً، فقد تفقد الاستقبال. انتقل إلى منطقة أخرى وحاول ثانية. أثناء التنقل، قد تظهر رسائل الخطأ بشكل متكرر.
- لا يمكنك الوصول إلى بعض الخيارات بدون اشتراك. لمزيد من المعلومات، يُرجى الاتصال بمزود الخدمة الخاص بك.

## الجهاز لا يعمل

- عندما تفرغ طاقة البطارية بالكامل، لا يعمل الجهاز. قم بشحن البطارية بالكامل قبل تشغيل الجهاز.
- ربما لم يتم إدخال البطارية بطريقة صحيحة. أدخل البطارية مرة أخرى.
- امسح نقطتي التلامس ذات اللون الذهبي وأدخل البطارية مرة أخرى.

## تستجيب شاشة اللمس ببطء أو بشكل غير صحيح

- في حالة قيامك بوضع غطاء واقى أو ملحقات اختيارية على شاشة اللمس، فقد لا تعمل شاشة اللمس بطريقة صحيحة.
- في حالة ارتدائك قفازات، إذا لم تكن يديك نظيفة أثناء لمس الشاشة، أو في حالة قيامك بالضغط على الشاشة باستخدام أشياء حادة أو بواسطة أطراف أصابعك، فإن شاشة اللمس قد تتعطل.
- يمكن تعطل شاشة اللمس في حال وجود الرطوبة أو عند تعرضها للمياه.
- أعد تشغيل جهازك لمسح أي أعطاء مؤقتة بالبرنامج.
- تأكد من تحديث برنامج جهازك بأحدث نسخة.
- إذا تعرضت شاشة اللمس للخدش أو التلف، فيمكنك التفضل بزيارة مركز خدمة سامسونج.

## يتجمد جهازك أو تظهر أخطاء فادحة

- إذا توقف جهازك عن العمل أو علق، فقد تحتاج إلى إغلاق التطبيقات أو إعادة إدخال البطارية وتشغيل الجهاز لاستعادة عمل الوظائف. في حالة تجمد جهازك وعدم استجابته، اضغط مطولاً على مفتاح التشغيل ومفتاح مستوى الصوت في وقت واحد لأكثر من ٧ ثواني لإعادة تشغيل الجهاز.
- إذا لم يحل هذا المشكلة، أعد ضبط بيانات المصنع. على شاشة التطبيقات، اضغط على **الضبط** ← **عام** ← **النسخ الاحتياطي وإعادة الضبط** ← **إعادة تعيين بيانات المصنع** ← **إعادة تعيين الجهاز** ← **مسح الكل**. قبل القيام بإعادة ضبط بيانات المصنع، تذكر أن تقوم بعمل نسخة احتياطية من جميع البيانات المهمة المخزنة على الجهاز. في حالة استمرار عدم حل المشكلة، اتصل بمركز خدمة سامسونج.

## لا يمكن إجراء المكالمات

- تأكد من استخدامك لشبكة الهاتف الخليوي الصحيحة.
- تأكد من أنك لم تقم بضبط ميزة حظر المكالمات لرقم الهاتف الذي تتصل به.
- تأكد من أنك لم تقم بضبط ميزة حظر المكالمات لرقم الهاتف الوارد.

## لا يمكن للآخرين سماعك وأنت تتحدث أثناء المكالمة

- تأكد من أنك لا تحجب الميكروفون المضمن.
- احرص على أن يكون الميكروفون قريباً من فمك.
- في حالة استخدام سماعة رأس، تأكد من توصيلها بشكل سليم.

## يصدر صوت صدى أثناء إجراء المكالمات

اضبط مستوى الصوت بالضغط على مفتاح مستوى الصوت أو انتقل إلى منطقة أخرى.

## شبكة الهاتف الخليوي أو شبكة الإنترنت مفصولة دوماً، أو مستوى جودة الراديو رديئة

- تأكد من أنك لا تعترض طريق الهوائي الداخلي للجهاز.
- عندما تتواجد في مناطق تكون فيها الإشارات ضعيفة أو الاستقبال ضعيفاً، فقد تفقد الاستقبال. ربما تعاني من مشكلات في الاتصال بسبب وجود مشكلات في المحطة الأساسية لمزود الخدمة. انتقل إلى منطقة أخرى وحاول ثانية.
- عند استخدام الجهاز أثناء التنقل، فقد تتعطل خدمات الشبكة اللاسلكية بسبب وجود مشكلات في شبكة مزود الخدمة.

## رمز البطارية فارغ

البطارية منخفضة. أعد شحن البطارية أو استبدل البطارية.

## البطارية لا تشحن بطريقة صحيحة (بالنسبة لأجهزة الشحن المعتمدة من سامسونج)

- تأكد من توصيل الشاحن بطريقة صحيحة.
- إذا كانت أطراف البطارية غير نظيفة، فقد لا يتم شحن البطارية بطريقة صحيحة، أو قد يتوقف تشغيل الجهاز. امسح نقطتي التلامس ذات اللون الذهبي وحاول شحن البطارية مرة أخرى.
- البطاريات الموجودة في بعض الأجهزة لا يتم استبدالها بواسطة المستخدم. لكي تستبدل البطارية، تفضل بزيارة مركز خدمة سامسونج.

## طاقة البطارية تنفذ بطريقة أسرع مقارنة بما كانت عليه عند شرائها

- عندما تتعرض البطارية لدرجات حرارة شديدة البرودة أو شديدة السخونة، فإن الشحن قد ينخفض.
- يزيد استهلاك البطارية عندما تستخدم ميزات الرسائل أو بعض التطبيقات، مثل الألعاب أو الإنترنت.
- البطارية قابلة للاستهلاك ويقل عمر طاقة البطارية بمرور الوقت.

## جهازك ساخن عند لمسه

عند استخدام التطبيقات التي تتطلب مزيداً من الطاقة أو عند استخدام تطبيقات على جهازك لفترة زمنية ممتدة، فقد يسخن جهازك. وهذا يعد أمراً طبيعياً، وينبغي ألا يؤثر على عمر الجهاز أو على أدائه.

## تظهر رسائل الخطأ عند تشغيل الكاميرا

يجب توفر ذاكرة كافية في جهازك وطاقة بطارية كافية لتشغيل تطبيق الكاميرا. إذا تلقيت رسالة خطأ عند تشغيل الكاميرا، فجرب ما يلي:

- قم بشحن البطارية أو استبدلها ببطارية مشحونة بالكامل.
- قم بإخلاء جزء من الذاكرة عن طريق نقل الملفات إلى جهاز كمبيوتر أو بحذف ملفات من جهازك.
- أعد تشغيل الجهاز. إذا كنت لا تزال تواجه متاعب مع تطبيق الكاميرا بعد محاولة هذه التلميحات، فاتصل بمركز خدمة سامسونج.

## جودة الصور أقل من صورة المعاينة

- جودة الصور قد تختلف وذلك حسب ما يحيط بك وتقنيات التصوير التي تستخدمها.
- في حالة النقاط صور في أماكن مظلمة، أو أثناء الليل، أو في أماكن مغلقة، فقد يحدث تشوش في الصورة أو قد تخرج الصور بعيداً عن التركيز.

## تظهر رسائل الخطأ عند فتح ملفات الوسائط

- إذا تلقيت رسائل خطأ أو ملفات وسائط متعددة فلا تقوم بتشغيلها عندما تفتحها على جهازك، فجرب الآتي:
- قم بإخلاء جزء من الذاكرة عن طريق نقل الملفات إلى جهاز كمبيوتر أو بحذف ملفات من جهازك.
- تأكد أن ملف الموسيقى ليس محمياً بنظام (DRM) Digital Rights Management. إذا كان الملف محمياً بنظام DRM، تأكد من أن لديك الترخيص أو المفتاح السليم لتشغيل الملف.
- تأكد أن تنسيقات الملفات مدعومة بواسطة الجهاز. إذا لم يكن هناك تنسيق ملف غير مدعم مثل DivX أو AC3، فقم بتنصيب تطبيق يدعم ذلك. لتأكيد تنسيقات الملفات التي يدعمها جهازك، فتفضل بزيارة [www.samsung.com](http://www.samsung.com).

- يدعم جهازك الصور ولقطات الفيديو الملتقطة بواسطة الجهاز. الصور ولقطات الفيديو الملتقطة بواسطة أجهزة أخرى قد لا تعمل بطريقة صحيحة.
- جهازك يدعم ملفات الوسائط المتعددة المعتمدة بواسطة مزود خدمة الشبكة أو مزودي الخدمات الإضافية. بعض المحتوى الذي يتم تدويره على الإنترنت، مثل نغمات الرنين، أو لقطات الفيديو، أو ورق الحائط، قد لا يعمل بطريقة صحيحة.

### لم يتم تحديد موقع جهاز بلوتوث آخر

- تأكد من تنشيط ميزة لاسلكي البلوتوث على جهازك.
- تأكد من تنشيط ميزة لاسلكي البلوتوث على الجهاز الذي تريد الاتصال به.
- تأكد من وجود جهازك وجهاز البلوتوث الآخر ضمن الحد الأقصى لنطاق البلوتوث (١٠ أمتار). إذا لم تؤدي التلميحات الموضحة أعلاه إلى حل المشكلة، اتصل على مركز خدمة سامسونج.

### لا يتم تأسيس اتصال عند توصيل الجهاز بالكمبيوتر

- تأكد أن كابل USB الذي تستخدمه متوافق مع الجهاز.
- تأكد من وجود برنامج التشغيل المناسب مثبت ومحدث على جهاز الكمبيوتر الخاص بك.
- إذا كنت أحد مستخدمي Windows XP، فتأكد من توفر Windows XP Service Pack 3 أو أعلى مثبتة على الكمبيوتر.
- تأكد من توفر Samsung Kies أو Windows Media Player 10 أو أعلى على الكمبيوتر.

### الجهاز لا يمكنه البحث عن موقعك الحالي

- قد يتم إعاقة إشارات GPS في بعض المواقع مثل الأماكن المغلقة. اضبط الجهاز لاستخدام Wi-Fi أو شبكة المحمول للبحث عن موقعك الحالي في هذه المواقع.

## تم فقدان البيانات المخزنة على الجهاز

قم دومًا بعمل نسخ احتياطية من جميع البيانات المخزنة على الجهاز. وإلا فلن تتمكن من استعادة البيانات في حالة تلفها أو سرقتها. سامسونج ليست مسؤولة عن فقدان البيانات على الجهاز.

## تظهر فجوة صغيرة حول الجزء الخارجي من غلاف الجهاز

- هذه الفجوة عبارة عن ميزة صناعية مهمة وقد تحدث بعض الاهتزازات البسيطة أو اهتزاز لأجزاء.
- وبمرور الوقت، فإن الاحتكاك بين الأجزاء قد يتسبب في اتساع هذه الفجوة قليلاً.

## حقوق الطبع والنشر

حقوق الطبع والنشر © ٢٠١٥ سامسونج للإلكترونيات

دليل المستخدم هذا محمي بموجب قوانين حقوق الطبع والنشر الدولية.

لا يجوز نسخ أي جزء من هذا الدليل هذا أو توزيعه أو ترجمته أو نقله بأي شكل أو بأي وسيلة، إلكترونية أو ميكانيكية، بما في ذلك التصوير والتسجيل، أو تخزين أي من معلومات بأي نظام تخزين أو استرجاع، دون الحصول على إذن خطي مسبق من سامسونج للإلكترونيات.

## العلامات التجارية

- سامسونج وشعار شركة سامسونج عبارة عن علامات تجارية مسجلة لشركة سامسونج للإلكترونيات.
- Bluetooth® هي علامة تجارية مسجلة لشركة Bluetooth SIG, Inc. في جميع أنحاء العالم.
- Wi-Fi®، Wi-Fi Protected Setup™، Wi-Fi Direct™، Wi-Fi CERTIFIED™، وشعار Wi-Fi هي والشعار هي علامات تجارية مسجلة خاصة بشركة Wi-Fi Alliance.
- جميع العلامات التجارية الأخرى وحقوق الطبع والنشر هي ملك لأصحابها.