



SM-G313F

מדריך למשתמש

תוכן העניינים

קרא אותי קודם

| | |
|------------------------|----|
| הגדרות נתב אלחוטי נייד | 34 |
| דפדפן | 36 |

תחילת העבודה

| | |
|----------------------------------|----|
| תכולת האריזה | 6 |
| פריסת המכשיר | 7 |
| שימוש בכרטיס SIM או USIM ובסוללה | 9 |
| שימוש בכרטיס זיכרון | 14 |
| הפעלה וכיבוי של המכשיר | 16 |
| נעילה וביטול נעילה של המסך | 17 |

התאמה אישית

| | |
|--------------------------------|----|
| ניהול מסכי הבית והיישומים | 38 |
| הגדרת טפט ורינגטונים | 40 |
| שינוי שיטת הנעילה של המסך | 41 |
| העברת נתונים מהמכשיר הקודם שלך | 42 |
| הגדרת חשבונות | 43 |

טלפון

| | |
|----------------------|----|
| ביצוע שיחות | 44 |
| קבלת שיחות | 46 |
| אפשרויות במהלך שיחות | 47 |

אנשי קשר

| | |
|----------------|----|
| הוספת אנשי קשר | 49 |
| ניהול אנשי קשר | 49 |

הודעות ודוא"ל

| | |
|--------|----|
| הודעות | 52 |
| דוא"ל | 54 |

פעולות בסיסיות

| | |
|--------------------------|----|
| שימוש במסך המגע | 18 |
| פריסת מסך הבית | 21 |
| חלונות ההתראות | 25 |
| פתיחת יישומים | 26 |
| התקנה או הסרה של יישומים | 27 |
| הזנת טקסט | 29 |
| צילום מסך | 31 |
| הקבצים שלי | 31 |

קישוריות רשת

| | |
|--------------|----|
| נתונים בנייד | 33 |
| Wi-Fi | 33 |

מצלמה

| | |
|----|---------------|
| 57 | צילום בסיסי |
| 59 | מצבי צילום |
| 60 | הגדרות המצלמה |

גלריה

| | |
|----|----------------------|
| 62 | הצגת תמונות וסרטונים |
|----|----------------------|

מולטימדיה

| | |
|----|-------|
| 64 | וידאו |
|----|-------|

יישומים ותכונות שימושיים

| | |
|----|---------------|
| 65 | לוח שנה |
| 68 | ChatON |
| 69 | שעון |
| 71 | מחשבון |
| 71 | תזכיר |
| 73 | רדיו |
| 74 | רשמקול |
| 75 | יישומי Google |

חיבור למכשירים אחרים

| | |
|----|--------------|
| 78 | Bluetooth |
| 80 | Wi-Fi Direct |
| 82 | NFC |
| 84 | הדפסה ניידת |

מנהל המכשיר והנתונים

| | |
|----|------------------------------|
| 85 | שדרוג המכשיר |
| 86 | העברת קבצים בין המכשיר למחשב |
| 87 | גיבוי ושחזור נתונים |
| 88 | ביצוע איפוס נתונים |

הגדרות

| | |
|-----|------------------|
| 89 | אודות הגדרות |
| 89 | חיבורים אלחוטיים |
| 93 | מכשיר |
| 96 | אישי |
| 100 | חשבונות |
| 100 | מערכת |

נגישות

| | |
|-----|-----------------------------|
| 102 | אודות נגישות |
| 103 | משוב קולי (TalkBack) |
| 113 | שינוי גודל הגופן |
| 113 | הגדלת המסך |
| 113 | הגדרת התראות במבזק |
| 113 | גיבוי כל הצלילים במכשיר |
| 114 | כוונן איזון הצליל |
| 114 | שמע מונו |
| 114 | אפשרויות השהיית הקשה והחזקה |
| 114 | בקרת אינטראקציה |
| 115 | מענה או סיום שיחות |
| 115 | שימוש בתכונות מועילות אחרות |

פתרון בעיות

קרא אותי קודם

יש לקרוא מדריך זה לפני השימוש במכשיר, על מנת להבטיח שימוש בטוח ונאות.

- התיאורים במדריך מבוססים על הגדרות ברירת המחדל של המכשיר.
- חלק מהתוכן עשוי להיות שונה מהמכשיר, בהתאם לאזור, ספק השירות או גרסת התוכנה של המכשיר.
- תוכן (איכותי) שמחייב שימוש רב ב-CPU ובזיכרון RAM ישפיע על הביצועים הכוללים של המכשיר. ייתכן שיישומים הקשורים לתוכן לא יפעלו כראוי, בהתאם למפרטי המכשיר ולסביבת השימוש בו.
- Samsung אינה אחראית לבעיות ביצועים שנגרמות בשל יישומים של ספקים אחרים שאינם Samsung.
- חברת Samsung לא תישא באחריות לבעיות בביצועים או בתאימות שעלולות להיגרם עקב עריכה של הגדרות רישום או שינויים בתוכנת מערכת ההפעלה. ניסיון להתאים אישית את מערכת ההפעלה עלול לגרום למכשיר או ליישומים שלא לפעול כראוי.
- התוכנות, מקורות השמע, הטפטים, התמונות ופריטי מדיה אחרים המסופקים עם מכשיר זה מוענקים עם רישיון לשימוש מוגבל. החילוץ של חומרים אלה והשימוש בהם למטרות מסחריות או מטרות אחרות מהווים הפרה של חוקי זכויות יוצרים. המשתמשים הם האחראים הבלעדיים לשימוש לא חוקי במדיה.
- אתה עלול לגרום לחיובים נוספים עבור שירותי נתונים, כגון העברת הודעות, העלאה והורדה, סינכרון אוטומטי או שימוש בשירותי מיקום, בהתאם לתוכנית הנתונים שלך. עבור העברות נתונים בקנה מידה גדול, מומלץ להשתמש בתכונה Wi-Fi.
- יישומי ברירת המחדל הכלולים במכשיר כפופים לעדכונים, וייתכן שהתמיכה בהם תיפסק ללא הודעה מראש. אם יש לך שאלות בנוגע ליישום מסוים שכלול במכשיר, פנה למרכז השירות של Samsung. עבור יישומים המותקנים על-ידי המשתמש, פנה לספקי השירות הרלוונטיים.
- שינוי של מערכת ההפעלה של המכשיר, או התקנה של תוכנות ממקורות לא רשמיים, עשויים לגרום לתקלות במכשיר ולאובדן או נזק לנתונים. פעולות אלה מהוות הפרות של הסכם הרישיון של Samsung, ויגרמו לביטול האחריות.

סמלים מנחים

אזהרה: מצבים שעלולים לגרום פציעה לעצמך או לאחרים



זהירות: מצבים שעלולים לגרום נזק למכשיר או לציוד אחר



הערה: הערות, עצות לשימוש או מידע נוסף



תחילת העבודה

תכולת האריזה

ודא שהאריזה מכילה את הפריטים הבאים:

• מכשיר

• סוללה

• מדריך התחלה מהירה



• הפריטים שסופקו עם המכשיר וכל האביזרים הזמינים עשויים להשתנות בהתאם לאזור או לספק השירות.

• הפריטים שסופקו מיועדים אך ורק עבור מכשיר זה וייתכן שלא יהיו תואמים למכשירים אחרים.

• המראה והמפרטים כפופים לשינוי ללא הודעה.

• ניתן לרכוש אביזרים נוספים מהמשווק המקומי של Samsung. ודא שהאביזרים תואמים למכשיר לפני הרכישה.

• השתמש אך ורק באביזרים שאושרו על-ידי Samsung. שימוש באביזרים לא מאושרים עלול לגרום לבעיות ביצועים ולתקלות שאינן מכוסות במסגרת האחריות.

• זמינות כל האביזרים כפופה לשינוי ותלויה בחברות הייצור בלבד. לקבלת מידע נוסף אודות האביזרים הזמינים, בקר באתר האינטרנט של Samsung.

פריסת המכשיר

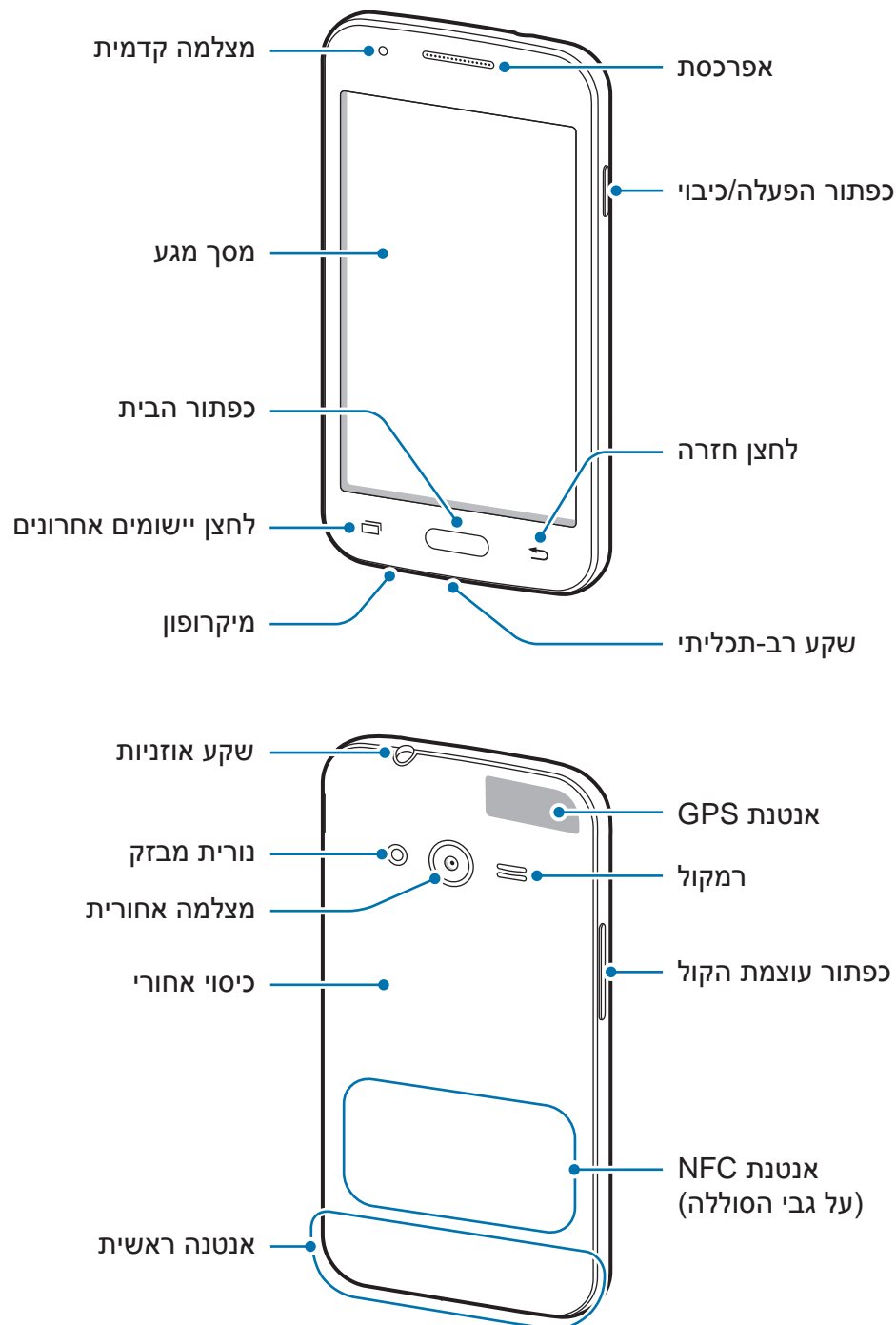

- אל תכסו את אזור האנטנה באמצעות ידיכם או עצמים אחרים. דבר זה עשוי לגרום לבעיות תקשורת או לריקון של הסוללה.
- מומלץ להשתמש במגן מסך מאושר על ידי Samsung. מגני מסך שאינם מאושרים עשויים לשבש את פעולת החיישנים.
- אין לאפשר למסך המגע להירטב. מסך המגע עלול להתקלקל בתנאי לחות גבוהה, או בעת חשיפה למים.



לחצנים

| לחצן | פונקציה |
|---|--|
|  הפעלה | <ul style="list-style-type: none"> לחץ והחזק כדי להפעיל או לכבות את המכשיר. לחץ כדי להפעיל או לנעול את המסך. |
|  יישומים אחרונים | <ul style="list-style-type: none"> הקש כדי לפתוח את רשימת היישומים האחרונים. הקש והחזק כדי לגשת לאפשרויות נוספות עבור המסך הנוכחי. |
|  בית | <ul style="list-style-type: none"> לחץ כדי להפעיל את המסך כשהמסך נעול. לחץ כדי לחזור למסך הראשי. הקש והחזק כדי להפעיל את Google. |
|  לחצן חזרה | <ul style="list-style-type: none"> הקש כדי לחזור למסך הקודם. |
|  עוצמת קול | <ul style="list-style-type: none"> לחץ כדי לכוון את עוצמת הקול של המכשיר. |

שימוש בכרטיס SIM או USIM ובסוללה

התקנת כרטיס SIM או USIM וסוללה

הכנס את כרטיס ה-SIM או ה-USIM שסופק על-ידי ספק השירות של הטלפון הנייד ואת הסוללה הכלולה.

- רק כרטיסי microSIM פועלים עם המכשיר.
- ייתכן ששירותי LTE מסוימים לא יהיו זמינים, בהתאם לספק השירות. למידע נוסף על זמינות שירותים, פנה לספק השירות שלך.



1 הסר את הכיסוי האחורי.

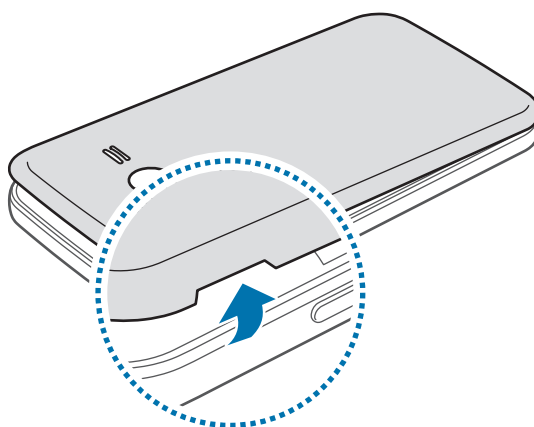

היזהר לא לגרום נזק לציפורניך בעת הסרת הכיסוי האחורי.



אין לכופף או לפתל את המכסה האחורי בחוזקה. פעולה מעין זו עלולה לגרום נזק למכסה.



2 הכנס את כרטיס ה-SIM או ה-USIM כשהמגעים המוזהבים מופנים כלפי מטה.

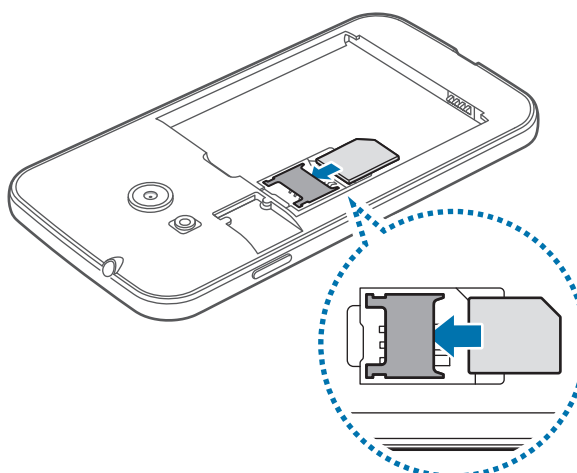

- אין להכניס כרטיס זיכרון לחרוץ של כרטיס ה-SIM. אם כרטיס זיכרון הוכנס לחרוץ של כרטיס ה-SIM, יש להביא את המכשיר למרכז שירות של Samsung לצורך הוצאתו.
- יש להקפיד שלא לאבד את כרטיס ה-SIM או ה-USIM, או לאפשר לאחרים להשתמש בו. Samsung אינה אחראית לנזקים או אי-נעימויות הנגרמים עקב אובדן או גניבה של כרטיסים.

3 הכנס את הסוללה.

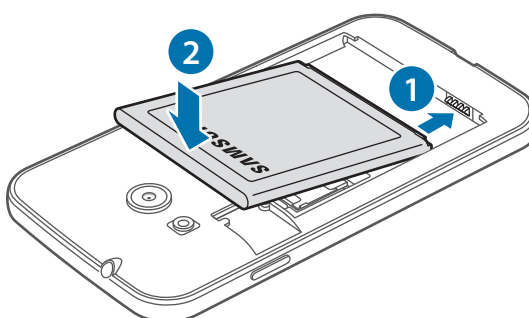

4 מקם מחדש את הכיסוי האחורי.

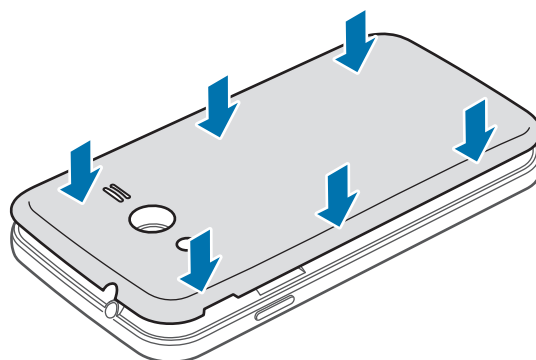

- ודא שהכיסוי האחורי סגור היטב.
- השתמש רק בכיסויים אחורים ואביזרים המאושרים על-ידי Samsung עבור המכשיר.

הסרה של כרטיס ה-SIM או ה-USIM והסוללה

1 הסר את הכיסוי האחורי.

2 משוך את הסוללה החוצה.

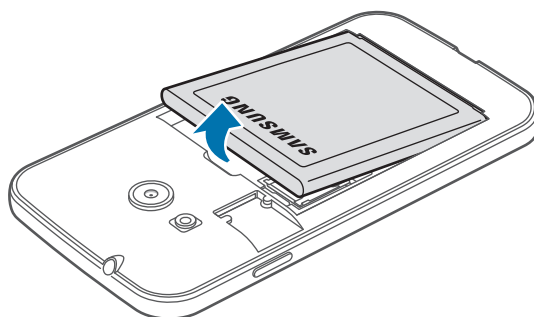

3 שלוף את כרטיס ה-SIM או את כרטיס ה-USIM.

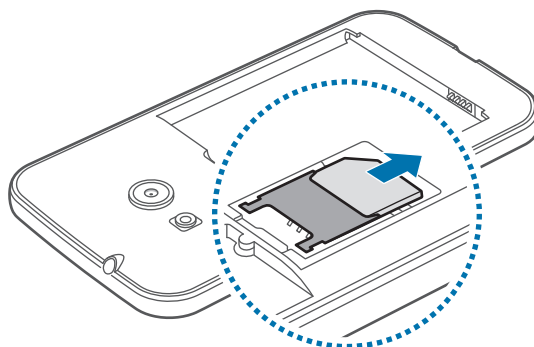

טעינת הסוללה

השתמש במטען לטעינת הסוללה לפני השימוש הראשון בה. ניתן להשתמש גם במחשב כדי לטעון את הסוללה, על-ידי חיבור שלהם באמצעות כבל ה-USB.

השתמש אך ורק במטענים, סוללות וכבלים שאושרו על-ידי Samsung. מטענים וכבלים שלא אושרו עלולים לגרום לפיצוץ של הסוללה או לנזק למכשיר.



- כאשר הסוללה חלשה, סמל הסוללה יהיה ריק.
- אם הסוללה פרוקה לחלוטין, לא ניתן להפעיל את המכשיר באופן מיידי כשהוא מחובר למטען. יש לאפשר לסוללה פרוקה להיטען במשך מספר דקות לפני הפעלת המכשיר.
- אם אתה משתמש ביישומים מרובים בו-זמנית, ביישומי רשת או ביישומים שלהם דרוש חיבור למכשיר אחר, הסוללה מתרוקנת במהירות. על מנת למנוע ניתוקים מהרשת או אובדן של מתח סוללה במהלך העברת נתונים, יש להשתמש ביישומים אלה רק לאחר טעינת הסוללה במלואה.

חבר את הקצה הקטן של המטען לשקע רב-תכליתי של המכשיר, ואת הקצה הגדול של המטען לחבר לשקע חשמל.

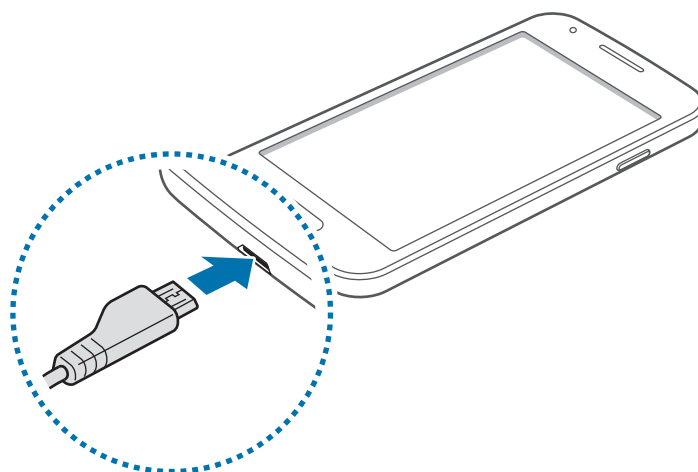

חיבור שגוי של המטען עלול לגרום נזק חמור למכשיר. כל נזק שייגרם עקב שימוש שגוי אינו מכוסה במסגרת האחריות.





- ניתן להשתמש במכשיר בשעה שהוא נטען, אך ייתכן שטעינת הסוללה תימשך זמן רב יותר.
 - אם המכשיר מקבל אספקת מתח לא יציבה במהלך הטעינה, ייתכן שמסך המגע לא יפעל. במקרה זה, תחילה נתק את המטען מהמכשיר.
 - במהלך הטעינה, המכשיר עשוי להתחמם. זוהי תופעה רגילה שאינה משפיעה על תוחלת החיים של המכשיר או על ביצועיו. אם הסוללה מתחממת יתר על המידה, ייתכן שהמטען יפסיק את פעולתו.
 - אם המכשיר לא נטען כהלכה, יש לקחת את המכשיר והמטען למרכז שירות של Samsung.
- לאחר טעינה מלאה, נתק את המכשיר מהמטען. תחילה נתק את המטען מהמכשיר ולאחר מכן נתק אותו משקע החשמל.



אל תוציא את הסוללה לפני הוצאת המטען. הדבר עלול לגרום נזק למכשיר.



כדי לחסוך בצריכת חשמל, נתק את המטען כאשר הוא אינו בשימוש. אין מתג הפעלה במטען, לכן עליך לנתק את המטען משקע החשמל כאשר הוא אינו בשימוש כדי למנוע בזבז בצריכת חשמל. במהלך הטעינה, יש להשאיר את המטען בקרבת שקע החשמל, במקום נוח לגישה.

צמצום של צריכת מתח הסוללה



המכשיר מספק אפשרויות המסייעות לך בשמירת מתח הסוללה. על-ידי התאמה אישית של אפשרויות אלה והשבתה של תכונות ברקע, באפשרותך להשתמש במכשיר לפרקי זמן ממושכים יותר בין טעינות:

- כאשר אינך משתמש במכשיר, העבר אותו למצב שינה על-ידי לחיצה על כפתור ההפעלה/כיבוי.
- סגור יישומים לא נחוצים באמצעות מנהל המשימות.
- השבת את התכונה Bluetooth.
- השבת את התכונה Wi-Fi.
- השבת את הסינכרון האוטומטי של יישומים.
- קצר את משך הזמן שבו התאורה האחורית פועלת.
- הפחת את בהירות התצוגה.

שימוש בכרטיס זיכרון

התקנת כרטיס זיכרון

המכשיר תומך בכרטיסי זיכרון עם קיבולת מרבית של 64 GB. בהתאם ליצרן ולסוג של כרטיס הזיכרון, ייתכן שכרטיסי זיכרון מסוימים לא יהיו תואמים למכשיר שברשותך.

- ייתכן שכרטיסי זיכרון מסוימים לא יהיו תואמים באופן מלא למכשיר. שימוש בכרטיס לא תואם עלול לגרום נזק למכשיר או לכרטיס הזיכרון, או לפגום בנתונים השמורים בו. 
- יש להקפיד להכניס את כרטיס הזיכרון כשצדו הימני פונה כלפי מעלה.
- המכשיר תומך במערכות הקבצים VFAT ו-exFAT עבור כרטיסי זיכרון. בעת הכנסה של כרטיס זיכרון שפורמט במערכת קבצים אחרת, המכשיר מבקש לפרמט את כרטיס הזיכרון מחדש. 
- כתיבה ומחיקה של נתונים בתדירות גבוהה מקצרות את תוחלת החיים של כרטיסי זיכרון.
- בעת הכנסה של כרטיס זיכרון למכשיר, ספריית הקבצים של כרטיס הזיכרון מופיעה בתיקייה **הקבצים שלי** ← **כרטיס SD חיצוני**.

1 הסר את הכיסוי האחורי.

2 הכנס את כרטיס הזיכרון כשהמגעים המוזהבים פונים כלפי מטה.

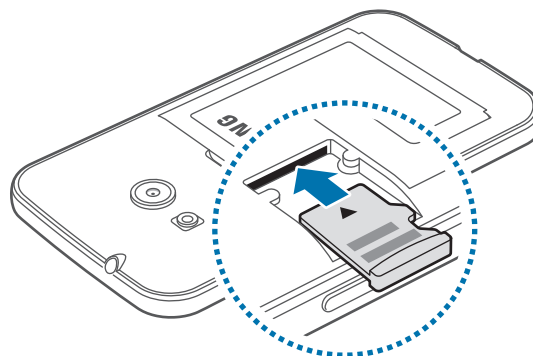

3 מקם מחדש את הכיסוי האחורי.

הסרה של כרטיס הזיכרון

לפני הסרת כרטיס הזיכרון, ראשית יש להשבית אותו להסרה בטוחה. במסך הבית, הקש על  ← הגדרות ← אחסון ← בטל את טעינת כרטיס SD.

1 הסר את הכיסוי האחורי.

2 משוך את כרטיס הזיכרון החוצה.

3 מקם מחדש את הכיסוי האחורי.

אין להסיר את כרטיס הזיכרון בשעה שהמכשיר מעביר מידע או ניגש למידע. פעולה כזו עלולה לגרום לאובדן נתונים או לנתונים פגומים, או להזיק לכרטיס הזיכרון או למכשיר. Samsung אינה אחראית לאובדן שנגרם עקב שימוש לא הולם בכרטיסי זיכרון פגומים, לרבות אובדן נתונים.



פרמוט של כרטיס הזיכרון

ייתכן שכרטיס זיכרון שפורמט באמצעות מחשב לא יהיה תואם למכשיר. יש לפרמט את כרטיס הזיכרון במכשיר עצמו.

במסך הבית, הקש על  ← הגדרות ← אחסון ← מחק כרטיס SD ← מחיקת אחסון טלפון פנימי.

לפני פרמוט כרטיס הזיכרון, הקפד ליצור עותקי גיבוי של כל הנתונים החשובים המאוחסנים במכשיר. אחריות היצרן אינה מכסה אובדן נתונים עקב פעולות של המשתמש.



הפעלה וכיבוי של המכשיר

לחץ ממושכות על כפתור ההפעלה/כיבוי למשך מספר שניות להפעלת המכשיר.
בהפעלה הראשונה של המכשיר ואחרי ביצוע איפוס נתונים, פעל בהתאם להוראות המופיעות במסך כדי להגדיר את המכשיר.
כדי לכבות את המכשיר, לחץ והחזק את כפתור ההפעלה/כיבוי, ולאחר מכן הקש על **כיבוי**.

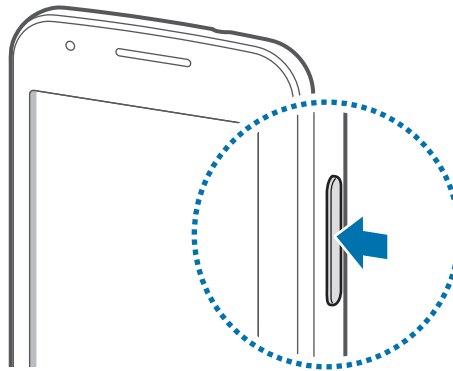

פעל לפי כל האזהרות הכתובות וההנחיות של אנשי סגל מורשים באזורים שבהם חלות הגבלות על השימוש במכשירים אלחוטיים, למשל בנמלי תעופה ובבתי חולים.



נעילה וביטול נעילה של המסך

לחיצה על כפתור ההפעלה/כיבוי מכבה את המסך ונועלת אותו. כמו כן, המסך כבה וננעל אוטומטית אם לא משתמשים במכשיר במשך פרק זמן מסוים.

לביטול נעילת המסך, לחץ על כפתור ההפעלה/כיבוי או על כפתור הבית, והנף את האצבע בכל כיוון שהוא באזור ביטול הנעילה של המסך.

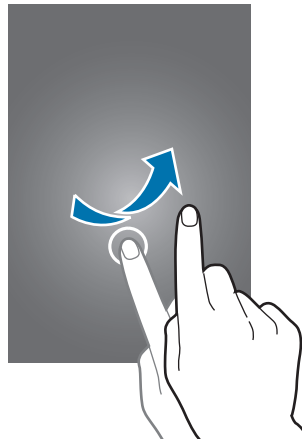

ניתן לשנות את קוד ביטול הנעילה לפתיחת המסך. ראה [שינוי שיטת הנעילה של המסך](#) למידע נוסף.

פעולות בסיסיות

שימוש במסך המגע



- אין לאפשר מגע בין מסך המגע ומכשירים חשמליים אחרים. פריקה אלקטרוסטטית עלולה לגרום לתקלות במסך המגע.
- על מנת להימנע מנזקים למסך המגע, אין להקיש עליו עם עצמים חדים, או להפעיל עליו לחץ רב מדי עם קצות האצבעות.
- ייתכן שהמכשיר לא יזהה קלט מגע בסמוך לקצוות המסך, שהם מחוץ לאזור קלט המגע.
- הותרת מסך המגע ללא פעילות לפרקי זמן ממושכים עשויה לגרום להופעת טשטוש או תמונות רפאים על המסך. יש לכבות את מסך המגע כשלא נעשה שימוש במכשיר.
- מומלץ להשתמש באצבעות לשימוש במסך המגע.



הקשה

לפתיחת יישום, לבחירת פריט תפריט, ללחיצה על לחצן על המסך או להזנת תו באמצעות המקלדת שעל המסך, הקש על הפריט הרצוי באצבע אחת.

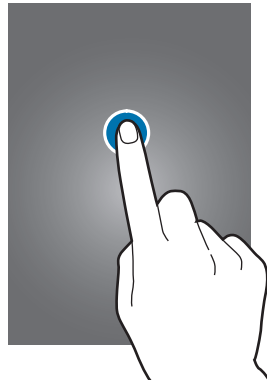

הקשה ממושכת

הקש ממושכות על פריט או על המסך למשך יותר מ-2 שניות כדי לגשת לאפשרויות הזמינות.



גרירה

לשינוי מיקום של פריט, הקש עליו ממושכות וגרור אותו אל מיקום היעד.

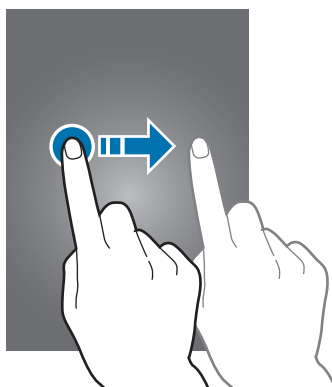

הקשה כפולה

הקש הקשה כפולה על דף אינטרנט או תמונה כדי להגדיל (זום) את החלק הרצוי. הקש שוב הקשה כפולה כדי לחזור.



החלקה

החלק את האצבע שמאלה או ימינה במסך הבית או במסך היישומים להצגת לוח אחר. החלק את האצבע למעלה או למטה לגלילה בדף אינטרנט או ברשימת פריטים כגון רשימת אנשי הקשר.

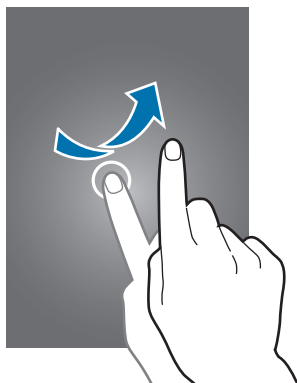

הרחקה וקירוב של שתי אצבעות

הרחק שתי אצבעות זו מזו בדף אינטרנט, מפה או תמונה, להגדלה (זום) של החלק הרצוי. בצע תנועת צביטה (הצמדת שתי האצבעות זו לזו) להקטנת התצוגה.

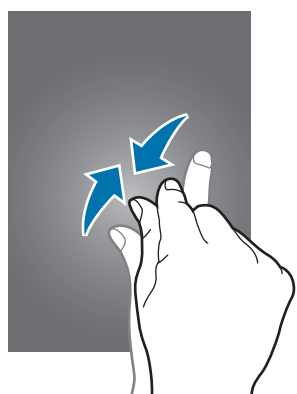

פריסת מסך הבית

המסך הראשי

מסך הבית הוא נקודת המוצא לגישה לכל תכונות המכשיר. הוא מציג יישומונים, קיצורי דרך ליישומים ועוד. יישומונים הם קטנים המפעילים פונקציות ספציפיות של יישומים, כדי לספק מידע וגישה נוחה במסך הבית שלך.

כדי להציג לוחות אחרים, גלול שמאלה או ימינה, או הקש על אחד ממחווני המסך בחלק התחתון של המסך. כדי להתאים אישית את מסך הבית, עיין בנושא [ניהול מסך הבית](#).



אפשרויות המסך הבית

במסך הבית, לחץ לחיצה ממושכת על אזור ריק, או בצע תנועת צביטה כדי לגשת אל האפשרויות הזמינות.



מסך היישומים

מסך היישומים מציג סמלים עבור כל היישומים, כולל יישומים חדשים שהותקנו.

במסך הבית, הקש על  כדי לפתוח את מסך היישומים. כדי להציג לוחות אחרים, גלול שמאלה או ימינה, או בחר מחוון מסך בחלק התחתון של המסך. לפרטים על התאמה אישית של מסך היישומים, עיין ב- [ניהול מסך היישומים](#).

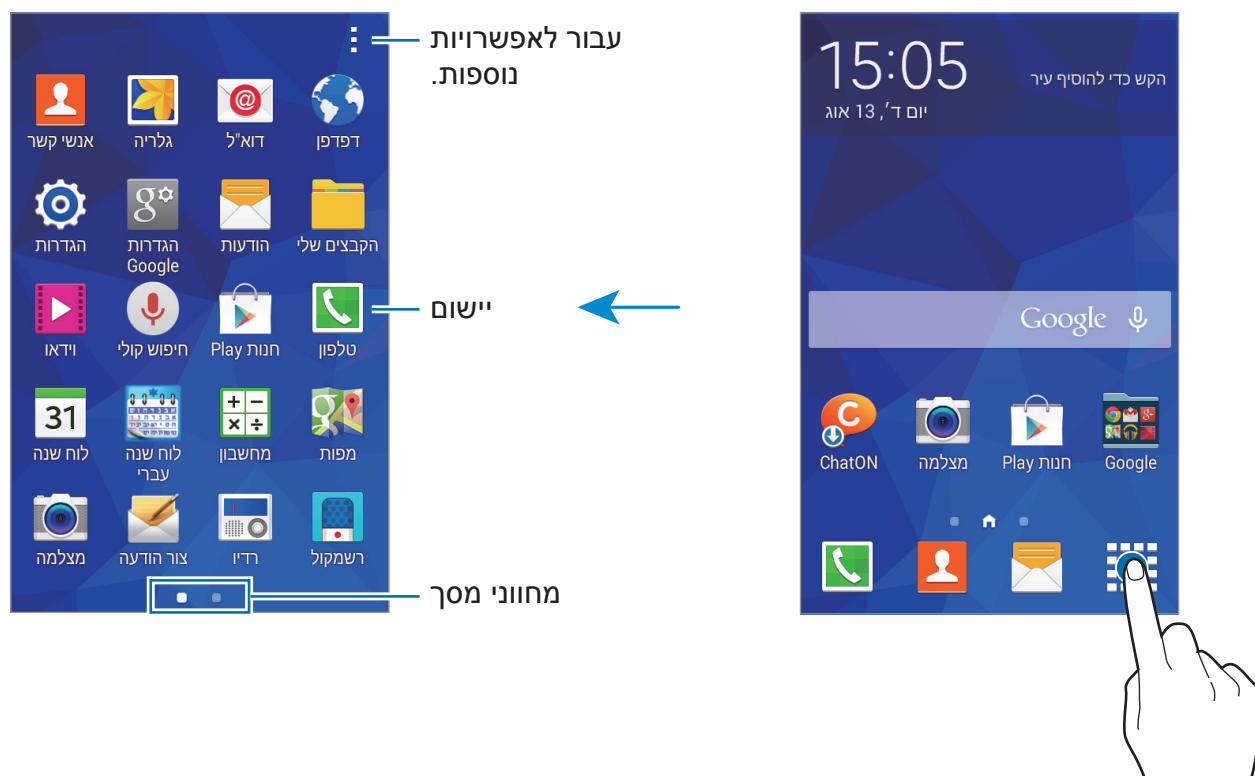

סמלי חיווי

סמלי חיווי מוצגים בשורת המצב, בחלק העליון של המסך. הסמלים המפורטים בטבלה שלהלן הם הנפוצים ביותר.

ביישומים מסוימים, ייתכן ששורת המצב לא תופיע בחלק העליון של המסך. כדי להציג את שורת המצב, גרור מטה מהחלק העליון של המסך.



| משמעות | סמל |
|---------------------------------|-----|
| אין אות | |
| עוצמת האות | |
| נדידה (מחוץ לאזור השירות הרגיל) | |
| רשת GPRS מחוברת | |
| רשת EDGE מחוברת | |
| רשת UMTS מחוברת | |
| רשת HSDPA מחוברת | |
| רשת HSPA+ מחוברת | |
| רשת LTE מחוברת | |
| רשת Wi-Fi מחוברת | |
| התכונה Bluetooth מופעלת | |
| GPS מופעל | |
| שיחה פעילה | |
| שיחה שלא נענתה | |
| מסונכרן באמצעות האינטרנט | |
| מחובר למחשב | |
| אין כרטיס SIM או USIM | |
| הודעת טקסט או מולטימדיה חדשה | |
| התראה מופעלת | |
| מצב השתקה מופעל | |
| מצב רטט מופעל | |
| מצב טיסה מופעל | |
| אירעה שגיאה או שנדרשת זהירות | |
| עוצמת המתח בסוללה | |

חלונית ההתראות

שימוש בלוח ההתראות

בעת קבלת התראות חדשות, כגון הודעות או שיחות שלא נענו, מופיעים סמלי חיווי בשורת המצב. כדי לראות מידע נוסף לגבי הסמלים, פתח את לוח ההתראות ועיין בפרטים. גרור את שורת המצב כלפי מטה כדי לפתוח את לוח ההתראות. כדי לסגור את לוח ההתראות, גרור את השורה מתחתית המסך כלפי מעלה.

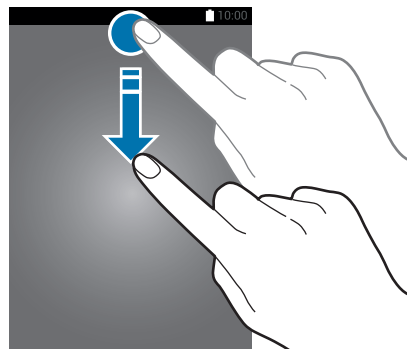

ניתן להשתמש בפונקציות הבאות בלוח ההתראות.

הפעל או השבת אפשרויות. לחץ לחיצה ממושכת על לחצן כדי להציג הגדרות מפורטות יותר.

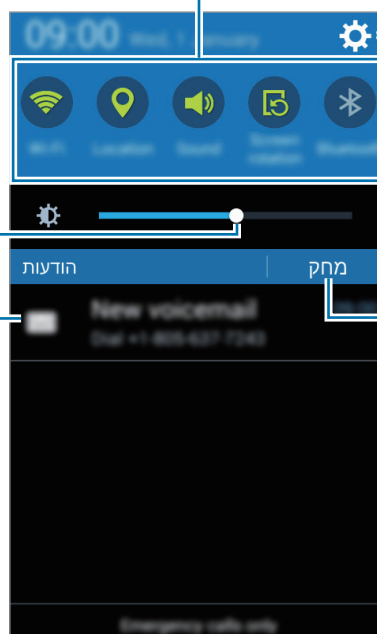

הפעל הגדרות.

כוון את הבהירות.

הקש על התראה, ובצע פעולות שונות.

נקה את כל ההתראות.

שימוש בלחצני הגדרות מהירות

ניתן להפעיל או להשבית תכונות מסוימות בלוח ההתראות. הקש על האפשרויות הבאות כדי להפעיל או להשבית אותן. ניתן להציג הגדרות מפורטות יותר בהקשה ממושכת על הלחצן.

- **Wi-Fi**: ראה [Wi-Fi](#) למידע נוסף.
- **מיקום**: ראה [מיקום](#) לפרטים.
- **צליל / רטט / השתק**: בחר מצב צליל.
- **סיבוב מסך**: אפשר או מנע סיבוב של הממשק עם סיבוב המכשיר.

יישומים מסוימים לא מאפשרים סיבוב של המסך.



- **Bluetooth**: ראה [Bluetooth](#) למידע נוסף.
- **נתונים לנייד**: עיין בנושא [שימוש בנתונים](#) או [רשתות תקשורת סלולרית](#) למידע נוסף.
- **נקודה חמה ניידת**: ראה [הגדרות נתב אלחוטי נייד](#) למידע נוסף.
- **NFC**: ראה [NFC](#) למידע נוסף.
- **סנכרן**: הפעל או השבת סנכרון אוטומטי של יישומים, כגון לוח שנה ודוא"ל.
- **מצב טיסה**: ראה [מצב טיסה](#) למידע נוסף.

פתיחת יישומים

במסך הבית או במסך היישומים, בחר סמל יישום כדי לפתוח אותו. כדי לפתוח רשימה של יישומים שבהם נעשה שימוש לאחרונה, הקש על , ובחר סמל יישום לפתיחה.

סגירת יישום

הקש על  ← .

התקנה או הסרה של יישומים

Samsung Apps (GALAXY Apps)

השתמש ביישום זה כדי לרכוש ולהוריד יישומים.

הקש על **Samsung Apps (GALAXY Apps)** במסך היישומים.

ייתכן שיישום זה לא יהיה זמין, בהתאם לאזור או לספק השירות.



התקנת יישומים

דפדף בין יישומים לפי קטגוריה, או הקש על **Q** כדי לחפש באמצעות מילת מפתח. בחר יישום להצגת מידע לגביו. כדי להוריד יישומים בחינם, הקש על **חינם**. כדי לרכוש ולהוריד יישומים שעליהם חל חיוב, הקש על הלחצן המציג את מחיר היישום.

כדי לשנות את הגדרות העדכון האוטומטי, הקש על **≡** ← **הגדרות** ← **עדכון אוטומטי של יישומים**, ולאחר מכן בחר באפשרות כלשהי.



חנות Play

השתמש ביישום זה כדי לרכוש ולהוריד יישומים.

הקש על **חנות Play** במסך היישומים.

התקנת יישומים

דפדף בין יישומים לפי קטגוריה, או הקש על **Q** כדי לחפש באמצעות מילת מפתח. בחר יישום להצגת מידע לגביו. כדי להוריד יישומים בחינם, הקש על **התקן**. כדי לרכוש ולהוריד יישומים שעליהם חל חיוב, הקש על המחיר, ובצע את ההוראות שעל-גבי המסך.

כדי לשנות את הגדרות העדכון האוטומטי, הקש על **⋮** ← **הגדרות** ← **עדכן אפליקציות באופן אוטומטי**, ולאחר מכן בחר באפשרות כלשהי.



ניהול יישומים

הסרת התקנה או השבתה של יישומים

כדי להשבית את כל יישומי ברירת המחדל, פתח את מסך היישומים, הקש על **⋮** → **הסר/השבת יישומים**.  מופיע על היישומים שניתן להשבית. בחר ביישום כלשהו, והקש על **אישור**.

כדי להסיר התקנה של יישומים שהורדת, פתח את מסך היישומים, הקש על **⋮** → **יישומים שהורדו** → **⋮** → **הסר התקנה**. לחלופין, במסך היישומים, הקש על **הגדרות** → **מנהל היישומים**, בחר יישום ולאחר מכן הקש על **הסר התקנה**.

הפעלת יישומים

במסך היישומים, הקש על **⋮** → **הצג יישומים מושבתיים**, בחר יישומים, ולאחר מכן הקש על **סיום**. לחלופין, במסך היישומים, הקש על **הגדרות** → **מנהל היישומים**, גלול אל **מושבת**, בחר יישום, ולאחר מכן הקש על **מופעל**.

-  הסתרת יישומים: הסתר יישומים במסך היישומים בלבד. ניתן להמשיך להשתמש ביישומים המוסתרים.
- השבתת יישומים: השבת את יישומי ברירת המחדל הנבחרים שאת התקנתם לא ניתן להסיר מהמכשיר. לא ניתן להשתמש ביישומים מושבתיים.
- הסרת התקנה של יישומים: הסר התקנה של יישומים שהורדת.

הזנת טקסט

מערכי לוח מקשים

מקלדת מופיעה באופן אוטומטי בעת הזנת טקסט לשליחת הודעות, יצירת תזכירים ועוד.

הזנת טקסט אינה נתמכת עבור שפות מסוימות. להזנת טקסט, עליך לשנות את שפת הקלט לאחת מהשפות הנתמכות.

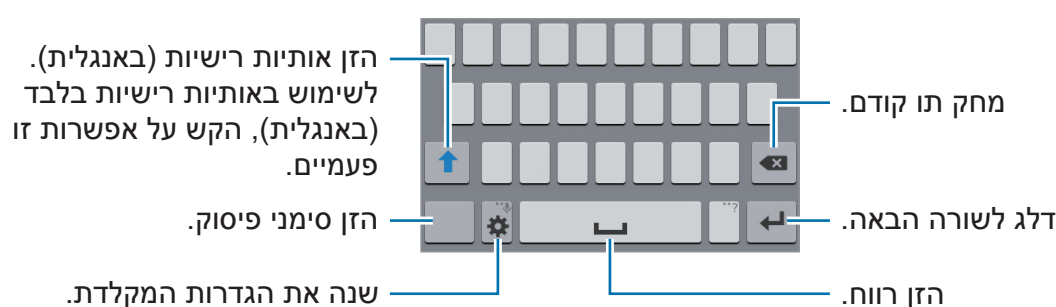

שינוי שפת הקלט

הקש על  ← **בחר שפות קלט**, ולאחר מכן בחר את השפות לשימוש. אם תבחר שתי שפות או יותר, תוכל לעבור בין שפות הקלט על-ידי החלקת מקש הרווח שמאלה או ימינה.

שינוי פריסת המקלדת

הקש על  , בחר שפה תחת **שפות הזנה**, ולאחר מכן בחר את לוח המקשים הרצוי.

ב **מקלדת 3x4**, כל מקש כולל שלושה או ארבעה תווים. כדי להזין תו, הקש הקשות חוזרות על המקש שמתאים לתו עד שיופיע התו הרצוי.



שימוש בפונקציות נוספות של המקלדת

הקש ממושכות על  כדי להשתמש בפונקציות השונות. סמלים אחרים עשויים להופיע במקום , תלוי בפונקציה האחרונה שבה נעשה שימוש.

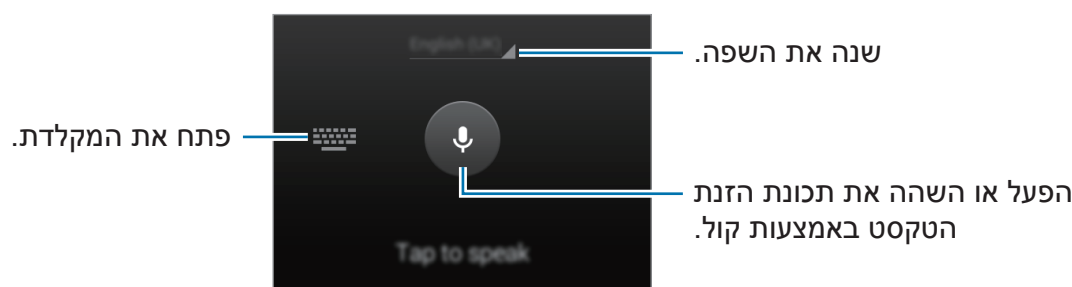

•  : הזן טקסט באמצעות הקול.



•  : שנה את הגדרות המקלדת.

העתקה והדבקה

1 הקש על טקסט והחזק.

2 גרור את  או את  כדי לבחור את הטקסט הרצוי, או הקש על **בחר הכל** כדי לבחור את כל הטקסט.

3 הקש על **העתק** או **גזור**. הטקסט שנבחר מועתק ללוח.

4 הקש והחזק בנקודה שבה יש להוסיף את הטקסט, והקש על **הדבק**.

צילום מסך.

צלם את המסך תוך כדי השימוש במכשיר.

לחץ ממושכות בו-זמנית על כפתור הבית וכפתור ההפעלה/כיבוי. התמונה תישמר בתיקייה **גלריה Screenshots**. לאחר צילום המסך, תוכל לערוך את התמונה ולשתף אותה עם אחרים.

לא ניתן לצלם תמונת מסך בעת שימוש ביישומים מסוימים.



הקבצים שלי

אודות הקבצים שלי

השתמש ביישום זה כדי לגשת לקבצים שונים המאוחסנים במכשיר או במיקומים אחרים, כגון בשירותי אחסון בענן.

הקש על **הקבצים שלי** במסך היישומים.



צפייה בקבצים

הקש על **הקבצים שלי** במסך היישומים.

פתח תיקייה לפתיחה. כדי לעלות שלב בעץ הספרייה, הקש על <. כדי לחזור למסך הראשי של 'הקבצים שלי', הקש על 🏠.

בחר תיקייה, הקש על ⋮ ולאחר מכן השתמש באפשרויות הבאות:

- **בחר:** בחר קבצים או תיקיות להחלת האפשרויות.
 - **מחק:** מחק קבצים או תיקיות.
 - **צור תיקייה:** צור תיקייה.
 - **מיין לפי:** מיין קבצים או תיקיות.
 - **הוסף קיצור דרך:** הוסף קיצור דרך לתיקייה במסך הראשי 'הקבצים שלי' או למסך הבית.
 - **הגדרות:** שנה את הגדרות מנהל הקבצים.
- הקש ממושכות על קובץ או תיקייה, ולאחר מכן השתמש באפשרויות הבאות:
- 📌 : שתף קבצים עם אחרים.
 - 🗑️ : מחק קבצים או תיקיות.
 - ⋮ ← **העבר:** העבר קבצים או תיקיות לתיקייה אחרת.
 - ⋮ ← **העתק:** העתק קבצים או תיקיות לתיקייה אחרת.
 - ⋮ ← **שנה שם:** שנה שם של קובץ או תיקייה.
 - ⋮ ← **הוסף קיצור דרך:** הוסף קיצור דרך לתיקייה במסך הראשי 'הקבצים שלי' או למסך הבית.
 - ⋮ ← **כווץ:** דחס קבצים או תיקיות כדי ליצור קובץ zip.
 - ⋮ ← **פרטים:** הצג פרטי קובץ או תיקייה.

קישוריות רשת

נתונים בנייד

חבר מכשיר לרשת סלולרית כדי להשתמש באינטרנט או כדי לשתף קבצי מדיה עם מכשירים אחרים. לאפשרויות נוספות, עיין ב-'[שימוש בנתונים](#)'.

במסך היישומים, הקש על **הגדרות** ← **שימוש בנתונים**, ולאחר מכן סמן את התיבה **נתונים בנייד**. לחלופין, פתח את לוח ההתראות והקש על **נתונים בנייד** כדי להפעיל אותו.

Wi-Fi

חבר את המכשיר לרשת Wi-Fi כדי להשתמש באינטרנט או לשתף קבצי מדיה עם התקנים אחרים. לאפשרויות נוספות, עיין ב-'[Wi-Fi](#)'.

כבה את התכונה Wi-Fi כדי לחסוך במתח סוללה אם אינך עושה שימוש ברשת.



1 במסך היישומים, הקש על **הגדרות** ← **Wi-Fi**, ולאחר מכן הקש על מתג ה-**Wi-Fi** כדי להפעילו.

2 בחר רשת מרשימת רשתות ה-Wi-Fi. הסמל של רשתות שמחייבות הזנת סיסמה כולל מנעול.

3 הקש על **התחבר**.

אחרי שהמכשיר מצליח להתחבר לרשת Wi-Fi, המכשיר יתחבר שוב לאותה רשת בכל פעם שהיא זמינה, בלי לדרוש סיסמה. כדי למנוע התחברות אוטומטית של המכשיר לרשת, בחר אותה מרשימת הרשתות והקש על **שכח**.



הוספת רשתות Wi-Fi

אם הרשת הרצויה אינה מופיעה ברשימת רשתות ה-Wi-Fi, הקש על האפשרות **הוסף רשת Wi-Fi** בחלק התחתון של הרשימה. הזן את שם הרשת בשדה **שם רשת SSID**, בחר בסוג האבטחה, אם לא מדובר ברשת פתוחה, הזן את הסיסמה, ולאחר מכן הקש על האפשרות **שמור**.

מחיקת רשתות Wi-Fi

ניתן למחוק כל רשת שאי פעם נעשה בה שימוש, כולל הרשת הנוכחית, על מנת שהמכשיר לא יתחבר אליה באופן אוטומטי. בחר את הרשת ברשימת רשתות Wi-Fi והקש על **שכח**.

הגדרות נתב אלחוטי נייד

אודות מודם סלולרי ונתב אלחוטי נייד

השתמש בתכונה זו כדי לשתף את חיבור הנתונים לנייד של המכשיר עם מחשבים או מכשירים אחרים במידה וקיים חיבור אינטרנט זמין. ניתן ליצור חיבורים באמצעות Wi-Fi, USB או Bluetooth.

ייתכן שייגבו ממך חיובים נוספים בעת שימוש בתכונה זו.



שימוש בנתב אלחוטי נייד

השתמש במכשירך כנתב אלחוטי נייד כדי לשתף את חיבור הרשת הסלולרית של המכשיר עם מכשירים אחרים.

1 במסך היישומים, הקש על **הגדרות** ← **הגדרות נתב אלחוטי נייד**, ולאחר מכן סמן את התיבה **נתב אלחוטי נייד**.

• מופיע בשורת המצב. מכשירים אחרים יכולים לאתר את המכשיר שלך ברשימת רשתות Wi-Fi.

• כדי להגדיר סיסמה עבור הנתב אלחוטי הנייד, הקש על **הגדר תצורת נתב אלחוטי נייד** ובחר את רמת האבטחה. לאחר מכן, הזן סיסמה, והקש על **שמור**.

2 במסך של המכשיר האחר, חפש ובחר את המכשיר שלך מתוך רשימת רשתות ה-Wi-Fi.

3 במכשיר המחובר, השתמש בחיבור לנתונים בנייד של המכשיר כדי להתחבר לאינטרנט.

שימוש בשיתוף של חיבור רשת סלולרית באמצעות USB

שתף את חיבור הנתונים לנייד של המכשיר עם מכשירים אחרים באמצעות כבל USB.

1 במסך היישומים, הקש על **הגדרות** ← **הגדרות נתב אלחוטי נייד**.

2 חבר את המכשיר למחשב באמצעות כבל ה-USB.

3 סמן את התיבה **שימוש כמודם סלולארי USB**.
 ✎ מופיע בשורת המצב כאשר שני המכשירים מחוברים.

4 במחשב, השתמש בחיבור הנתונים לנייד של המכשיר.



שימוש בשיתוף של חיבור רשת סלולרית באמצעות Bluetooth

שתף את חיבור הנתונים לנייד של המכשיר עם מכשירים אחרים באמצעות Bluetooth. ודא כי המחשב שאליו אתה מחובר תומך בתכונת ה-Bluetooth.

1 התאם את המכשיר עם המכשיר השני באמצעות Bluetooth. ראה [התאמה עם מכשירי Bluetooth אחרים](#) למידע נוסף.

2 במסך 'יישומים' במכשיר שלך, הקש על הגדרות ← הגדרות נתב אלחוטי נייד.

3 סמן את התיבה **חיבור באמצעות מכשיר מסוג Bluetooth**.

4 במכשיר המחובר, פתח את מסך הגדרות ה-Bluetooth והקש על  ← גישה לאינטרנט.  מופיע בשורת המצב כאשר שני המכשירים מחוברים.

5 במכשיר המחובר, השתמש בחיבור לנתונים בנייד של המכשיר כדי להתחבר לאינטרנט.

שיטות החיבור עשויות להשתנות בהתאם לסוג המכשיר המחובר.



דפדפן

דפדוף בדפי אינטרנט

1 הקש על **דפדפן** במסך היישומים.

2 הקש על שדה הכתובת. לשינוי מנוע החיפוש, הקש על סמל מנוע החיפוש המופיע ליד כתובת האינטרנט.

3 הזן את כתובת האינטרנט או מילת מפתח, ולאחר מכן הקש על **עבור אל**. לחיפוש קולי באינטרנט, הקש על .

כדי להציג את סרגלי הכלים, גרור את אצבעך מעט כלפי מטה על המסך.

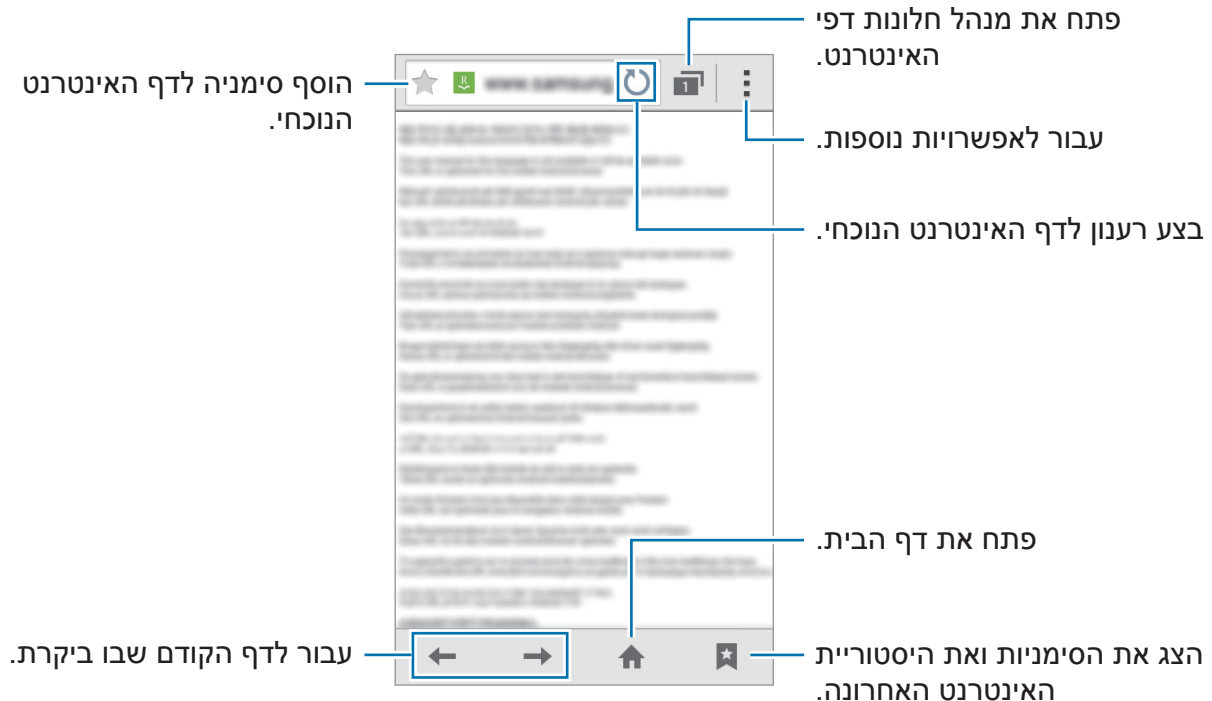

הגדרת דף הבית

הקש על **דפדפן** במסך היישומים.

הקש על: **← הגדרות ש'חה ← כללי ← הגדר דף בית**, ולאחר מכן בחר אחת מהאפשרויות הבאות:

- **דף נוכחי:** הגדר את הדף הנוכחי להיות דף הבית שלך.
 - **דף ריק:** הגדר דף אינטרנט ריק כדף הבית שלך.
 - **דף ברירת מחדל:** הגדר את דף הבית שהוא ברירת המחדל של המכשיר להיות דף הבית שלך.
 - **אחר:** הגדר דף שנקבע מראש כדף הבית שלך.
- תוך כדי הצגת דף אינטרנט, הקש על  כדי לפתוח את דף הבית.

ניהול היסטוריית האינטרנט

הקש על **דפדפן** במסך היישומים.

הקש על  **← היסטוריה** לפתיחת דף אינטרנט מרשימת דפי האינטרנט האחרונים שביקרת בהם. לניקוי ההיסטוריה, הקש על: **← נקה את ההיסטוריה**.

התאמה אישית

ניהול מסכי הבית והיישומים

ניהול מסך הבית

הוספת פריטים

הקש ממושכות על יישום או תיקייה ממסך היישומים, ולאחר מכן גרור אותם אל מסך הבית. כדי להוסיף ווידג'טים, פתח את מסך הבית, לחץ לחיצה ממושכת על אזור ריק, הקש על **ווידג'טים**, לחץ לחיצה ממושכת על ווידג'ט ולאחר מכן גרור אותו אל מסך הבית.

הזזה והסרה של פריטים

הקש ממושכות על פריט כלשהו במסך הבית, ולאחר מכן גרור אותו אל מיקום חדש. כדי להעביר את הפריט אל לוח אחר, גרור אותו אל צד המסך. ניתן גם להזיז פריטים הנמצאים בשימוש תכופ אל אזור קיצורי הדרך, בחלק התחתון של מסך הבית. כדי להסיר פריט, הקש עליו והחזק. לאחר מכן, גרור אותו אל האפשרות **הסר** המופיעה בחלק העליון של המסך.

יצירת תיקייה

- 1 במסך הבית, הקש על יישום והחזק, ולאחר מכן גרור אותו אל האפשרות **צור תיקייה** בחלק העליון של המסך.
- 2 הזן שם לתיקייה.
- 3 הקש על **+**, בחר יישומים להעברה אל התיקייה, ולאחר מכן הקש על **סיום**.

ניהול תיקיות

כדי לשנות שם של תיקייה, בחר תיקייה, ולאחר מכן הקש על שם התיקייה הנוכחי. הזן שם חדש לתיקייה והקש על **סיום**.

כדי לשנות צבע של תיקייה, בחר תיקייה, הקש על **⋮** ולאחר מכן בחר צבע. כדי להעביר יישומים נוספים לתיקייה, הקש על יישום והחזק, ולאחר מכן גרור אותו אל התיקייה. כדי להוציא יישום מתיקייה, הקש על היישום והחזק, ולאחר מכן גרור אותו למיקום חדש.

ניהול לוחות

הקש ממושכות על שטח ריק במסך הבית כדי להוסיף, להזיז או להסיר לוח. כדי להוסיף לוח, גלול שמאלה אל הלוח האחרון, ולאחר מכן הקש על **+**. כדי להזיז לוח, הקש על תצוגה מקדימה של לוח והחזק, ולאחר מכן גרור אותו אל מיקום חדש. כדי להסיר לוח, הקש על תצוגה מקדימה של לוח והחזק, ולאחר מכן גרור אותו אל האפשרות **הסר** בחלק העליון של המסך. כדי להגדיר לוח כמסך הבית הראשי, הקש על **🏠**.

ניהול מסך היישומים

שינוי שיטת המיון

במסך היישומים, הקש על **⋮** ← **הצג כ** ובחר שיטת מיון.

הסתרת יישומים

הסתר יישומים שאינך מעוניין לראות במסך היישומים. במסך היישומים, הקש על **⋮** ← **הסתר יישומים**, בחר יישומים, ולאחר מכן הקש על **סיום**. במסך היישומים, הקש על **⋮** ← **הצג יישומים מוסתרים**, בחר יישומים, ולאחר מכן הקש על **סיום**.

הזזת פריטים

במסך היישומים, הקש על **← עריכה**. הקש ממושכות על פריט וגרור אותו למיקום חדש. כדי להעביר את הפריט אל לוח אחר, גרור אותו אל צד המסך. כדי להעביר פריט אל לוח חדש, גרור אותו אל האפשרות **צור דף** המופיעה בחלק העליון של המסך.

ניתן להזיז תיקיות בלוח התיקיות בלבד.



הגדרת טפט ורינגטונים

הגדרת טפט

הגדר תמונה או תצלום המאוחסנים במכשיר כטפט עבור מסך הבית או המסך הנעול.

- 1 במסך הבית, לחץ לחיצה ממושכת על אזור ריק ולאחר מכן הקש על **טפטים**. לחלופין, במסך היישומים, הקש על **הגדרות** ← **תצוגה** ← **טפט**.
- 2 בחר מסך לשינוי או להחלת הטפט. בחר קטגוריה, בחר תמונה, שנה את גודל המסגרת במקרה הצורך ולאחר מכן הגדר אותה כטפט.
- 3 הקש על **הגדר טפט** או על **סיום**.

החלפת צלצולים

החלף את הצלצולים לקבלת שיחות נכנסות והתראות.

במסך היישומים, הקש על **הגדרות** ← **צליל**.

כדי להגדיר צלצול לשיחות נכנסות, הקש על **צלצולים**, בחר צלצול, ולאחר מכן הקש על **אישור**. כדי להשתמש בשיר המאוחסן במכשיר או בחשבון שלך כרינגטון, הקש על **הוספה**. כדי להגדיר צלצול להתראות, הקש על **התראות**, בחר צלצול, ולאחר מכן הקש על **אישור**.

שינוי שיטת הנעילה של המסך

ניתן לשנות את אופן נעילת המסך לצורך מניעת גישה של אחרים למידע האישי שלך. במסך היישומים, הקש על **הגדרות** ← **מסך נעילה** ← **נעילת מסך**, ולאחר מכן בחר שיטה לנעילת המסך. לביטול נעילה של המכשיר, נדרש קוד ביטול נעילה.

אם שכחת את קוד ביטול הנעילה, הבא את המכשיר למרכז שירות של Samsung לצורך איפוס.



דפוס

שרטט דפוס ביטול נעילה על-ידי חיבור של לפחות ארבע נקודות, ולאחר מכן שרטט את הדפוס פעם נוספת לצורך אימות. הגדר קוד PIN לצורך גיבוי, לביטול נעילת המסך במקרה שתשכח את דפוס ביטול הנעילה.

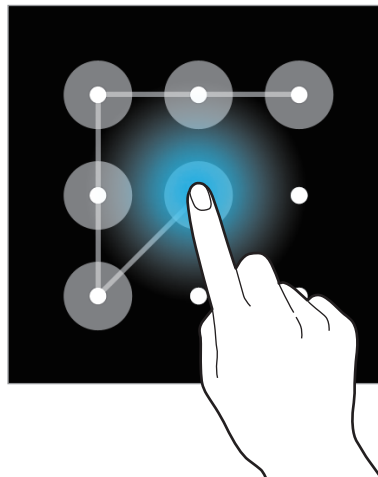

PIN

קוד PIN כולל ספרות בלבד. הזן לפחות ארבע ספרות, ולאחר מכן הזן את הסיסמה פעם נוספת לצורך אימות.

סיסמה

סיסמה כוללת תווים וספרות. הזן לפחות ארבעה תווים, כולל מספרים וסמלים, ולאחר מכן הזן את הסיסמה פעם נוספת לצורך אימות.

העברת נתונים מהמכשיר הקודם שלך

שימוש בחשבונות גיבוי

באפשרותך להעביר נתוני גיבוי מהמכשיר הקודם למכשיר החדש באמצעות חשבון Google שלך. ראה [גיבוי ושחזור נתונים](#) למידע נוסף.

שימוש ב-Samsung Smart Switch

תוכל להעביר נתונים של המכשיר הקודם למכשיר חדש דרך Smart Switch. לפרטים נוספים, בקר ב- www.samsung.com/smartswitch.

Samsung Smart Switch לא נתמך בחלק מהמכשירים או המחשבים.



שימוש ב-Smart Switch עם מחשבים

השתמש בתכונה זו כדי לייבא את גיבוי הנתונים שלך (ממכשירים ניידים של היצרן שנבחר) מהמחשב למכשיר. ניתן להוריד את היישום מ- www.samsung.com/smartswitch.

- 1 גבה במחשב את הנתונים ממכשיר קודם. למידע נוסף, צור קשר עם יצרן המכשיר.
- 2 במחשב, הפעל את Smart Switch.
- 3 חבר את המכשיר הנוכחי שלך למחשב באמצעות כבל USB.
- 4 במחשב, לחץ על היצרן של המכשיר הקודם, ובצע את ההוראות שעל-גבי המסך כדי להעביר את הנתונים אל המכשיר שלך.

שימוש ב-Samsung Kies

יבא מהמחשב את גיבוי הנתונים שלך באמצעות Samsung Kies על מנת לשחזר את הנתונים במכשירך. ניתן גם לגבות את הנתונים למחשב באמצעות Samsung Kies. ראה [התחברות עם Samsung Kies](#) למידע נוסף.

הגדרת חשבונות

הוספת חשבונות

לחלק מהיישומים שבהם נעשה שימוש במכשירך דרוש חשבון רשום. צור חשבונות משתמש להנאה מחוויית שימוש מיטבית במכשיר.

במסך היישומים, הקש על **הגדרות** ← **הוסף חשבון**, ובחר שירות חשבון. לאחר מכן, פעל בהתאם להוראות המוצגות על המסך להשלמת יצירת החשבון.

כדי לסנכרן תוכן עם החשבונות שלך, בחר חשבון, וסמן פריטים לסינכרון.



הסרת חשבונות

במסך היישומים, הקש על **הגדרות**, בחר שם חשבון תחת **חשבונות**, בחר בחשבון שאותו ברצונך להסיר, ולאחר מכן הקש על האפשרות: ← **הסר חשבון**.

טלפון

ביצוע שיחות

הקש על **טלפון** במסך היישומים.

הקש על **לוח מקשים**, הזן מספר טלפון, ולאחר מכן הקש על  לביצוע שיחה קולית או על  לביצוע שיחת וידאו. ניתן גם לבצע שיחות אל מספרי טלפון המופיעים ב **יומן שיחות**, **מועדפים** ו **אנשי קשר**.



ביצוע שיחות מרשימת המועדפים

כדי להתקשר בקלות אל אנשי קשר שעמם אתה נמצא בקשר תדיר, הוסף אותם לרשימת אנשי הקשר המועדפים.

כדי להוסיף אנשי קשר לרשימת המועדפים, הקש על **אנשי קשר**, בחר איש קשר, ולאחר מכן הקש על ★.

כדי להתקשר אל איש קשר מועדף, הקש על **מועדפים**, ובחר איש קשר.

חיזוי מספרים

הקש על **לוח מקשים**.

בעת הזנת מספרים באמצעות לוח המקשים, מופיעים חיזויים אוטומטיים. בחר אחד מהם לביצוע שיחה.

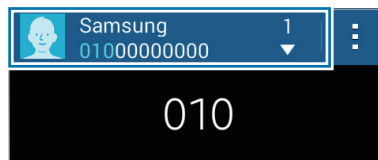

מספרי חיוג מהיר

הקש על **לוח מקשים**.

לשימוש במספרי החיוג המהיר, הקש ממושכות על הספרה המתאימה.

להקצאת איש קשר למספר חיוג מהיר, בחר מספר חיוג זמין בלוח המקשים והקש עליו ממושכות, הקש על **אישור**, ולאחר מכן בחר איש קשר. לחלופין, הקש על **אנשי קשר** → **חיג מהיר**, בחר מספר ולאחר מכן בחר איש קשר.

ביצוע שיחה בינלאומית

הקש על **לוח מקשים**.

הקש על **0** והחזק, עד להופעת הסימן +. הזן את קוד הארץ, קוד האזור ומספר הטלפון, ולאחר מכן הקש על ☎.

כדי לחסום שיחות בינלאומיות יוצאות, הקש על **הגדרות** → **שיחה** → **הגדרות נוספות** → **הגבלת שיחה** → שיחה קולית או שיחת וידאו. לאחר מכן, סמן את האפשרות **שיחות בינלאומיות**, הזן סיסמה ולאחר מכן הקש על **אישור**.

קבלת שיחות

מענה לשיחה

כאשר יש שיחה נכנסת, גרור את  אל מחוץ לעיגול הגדול. אם שירות שיחה ממתין מופעל, ניתן יהיה לענות לשיחה נוספת. כאשר השיחה השנייה נענית, השיחה הראשונה עוברת להמתנה.

דחיית שיחה

כאשר יש שיחה נכנסת, גרור את  אל מחוץ לעיגול הגדול. לשליחת הודעה עם דחייה של שיחה נכנסת, גרור את סרגל הודעות הדחייה כלפי מעלה. כדי ליצור מגוון הודעות דחייה, פתח את המסך 'יישומים' והקש על **טלפון** ← **הגדרות** ← **שיחה** ← **הגדר הודעות דחיית שיחה** ← **צור**.

שיחות שלא נענו

אם התקבלה שיחה שלא נענתה, הסמל  מופיע בשורת המצב. פתח את חלונית ההודעות להצגת רשימה של שיחות שלא נענו. לחלופין, במסך היישומים, הקש על **טלפון** ← **יומן שיחות** כדי להציג את השיחות שלא נענו.

אפשרויות במהלך שיחות

במהלך שיחה קולית

זמינות הפעולות הבאות:

- **הוסף שיחה:** חייג לביצוע שיחה שנייה.
- **לוח מקשים:** פתח את לוח המקשים.
- **סי' שיחה:** סיים את השיחה הנוכחית.
- **רמקול:** הפעל או השבת את הרמקול. במהלך השימוש ברמקול, יש לדבר לתוך המיקרופון שבחלקו העליון של המכשיר ולהרחיק את המכשיר מהאוזניים.
- **השתק:** כבה את המיקרופון על מנת שהצד השני בשיחה לא יוכל לשמוע אותך.
- **Bluetooth:** עבור לאוזניות Bluetooth, אם מחוברת למכשיר.
- **החזק:** העבר שיחה להמתנה. הקש על האפשרות **חדש שיחה** לאחזור השיחה ממצב המתנה.
- **אנשי קשר:** פתח את רשימת אנשי הקשר.
- **תזכיר:** צור תזכיר.
- **הודעות:** שלח הודעה.
- **הגברה נוספת:** הגבר את עוצמת הקול.
- **הגדרות:** שנה את הגדרות השיחה.

במהלך שיחת וידאו

זמינות הפעולות הבאות:

- ← **הסתר אותי**: הסתר את תמונתך מן הצד השני בשיחה.
- ← **תמונה יוצאת**: בחר תמונה שתוצג לצד השני בשיחה.
- ← **צלם תמונה**: צילום של תמונת הצד השני בשיחה.
- ← **הקלט וידאו**: הקלט וידאו של תמונות הצד השני.
- ← **תזכיר**: צור תזכיר.
- ← **הודעה**: שלח הודעה.
- ← **לוח מקשים**: פתח את לוח המקשים.
- ← **כבה רמקול / הפעל רמקול**: הפעל או השבת את הרמקול. במהלך השימוש ברמקול, יש לדבר לתוך המיקרופון שבחלקו העליון של המכשיר ולהרחיק את המכשיר מהאוזניים.
- ← **החלף לאוזניה**: עבור לאוזניית Bluetooth, אם מחוברת למכשיר.

הקש על המסך כדי להשתמש באפשרויות הבאות:

- **החלף מצלמה**: עבור בין המצלמה הקדמית למצלמה האחורית.
- **השתק**: כבה את המיקרופון על מנת שהצד השני בשיחה לא יוכל לשמוע אותך.
- **סי' שיחה**: סיים את השיחה הנוכחית.

אנשי קשר

הוספת אנשי קשר

העברת אנשי קשר ממכשירים אחרים

ניתן להעביר אנשי קשר ממכשירים אחרים למכשירך. ראה [העברת נתונים מהמכשיר הקודם שלך](#) למידע נוסף.

יצירת אנשי קשר באופן ידני

1 במסך היישומים, הקש על **אנשי קשר** ← **אנשי קשר**.

2 הקש על **+** והזן פרטי קשר.

• : הוסף תמונה.

• **+** / **-**: הוסף או מחק שדה פרטי קשר.

3 הקש על **שמור**.

להוספת מספר טלפון לרשימת אנשי הקשר מלוח המקשים הקש על **לוח מקשים**, הזן את המספר, ולאחר מכן הקש על האפשרות **הוסף לאנשי קשר**.

ניהול אנשי קשר

עריכת איש קשר

1 במסך היישומים, הקש על **אנשי קשר** ← **אנשי קשר**.

2 בחר איש קשר שאת פרטיו ברצונך לערוך והקש על .

3 ערוך את פרטי איש הקשר, או הקש על **הוסף שדה נוסף** כדי להוסיף פרטים נוספים לאיש הקשר.

4 הקש על **שמור**.

מחיקת איש קשר

בחר איש קשר שברצונך למחוק והקש על: ← מחק.

שיתוף איש קשר

בחר את איש הקשר שאת פרטיו אתה רוצה לשתף, הקש על: ← שתף כרטיס ביקור, ולאחר מכן בחר שיטת שיתוף.

ניהול קבוצות

במסך היישומים, הקש על אנשי קשר ← אנשי קשר. הקש על .

יצירת קבוצה חדשה

הקש על +, הזן שם קבוצה ולאחר מכן הקש על שמור.

הוספת אנשי קשר לקבוצה

בחר קבוצה, ולאחר מכן הקש על +. בחר אנשי קשר להוספה, ולאחר מכן הקש על האפשרות סיום.

מחיקת קבוצה

הקש על , בחר קבוצות שנוספו על-ידי המשתמש ולאחר מכן הקש על סיום.

ייבוא וייצוא של אנשי קשר

יבא אנשי קשר משירותי אחסון אל המכשיר שלך, או יצא אנשי קשר מהמכשיר אל שירותי האחסון. במסך היישומים, הקש על אנשי קשר ← אנשי קשר. הקש על: ← הגדרות ← אנשי קשר ← ייבוא/ייצוא, ולאחר מכן בחר באפשרות ייבוא או ייצוא.

חיפוש אנשי קשר

במסך היישומים, הקש על **אנשי קשר** ← **אנשי קשר**.

השתמש באחת משיטות החיפוש הבאות:

- גלול במעלה או במורד רשימת אנשי הקשר.
- הקש על שדה החיפוש בחלק העליון של רשימת אנשי הקשר, ולאחר מכן הזן קריטריונים לחיפוש.

לאחר בחירת איש קשר, בצע אחת מהפעולות הבאות:

• ★ : הוסף לאנשי הקשר המועדפים.

• 📞 / 📧 : בצע שיחה קולית או שיחת וידאו.

• ✉️ : חבר הודעה.

• ✉️@ : חבר הודעת דואר אלקטרוני.

הוספת קיצורי דרך לאנשי קשר במסך הבית

הוסף במסך הבית קיצורי דרך לאנשי קשר שעמם אתה נמצא בקשר תדיר.

1 במסך היישומים, הקש על **אנשי קשר** ← **אנשי קשר**.

2 בחר איש קשר.

3 הקש על: ← **הוסף קיצור דרך למסך הבית**.

הודעות ודוא"ל

הודעות

שליחת הודעות

שלח הודעות טקסט (SMS) או הודעות מולטימדיה (MMS).

אתה עלול לגרום לחיובים נוספים עבור שליחה או קבלה של הודעות בעת נדידה. 

1 הקש על **הודעות** במסך היישומים.

2 הקש על .

3 הוסף נמענים וכתוב הודעה.

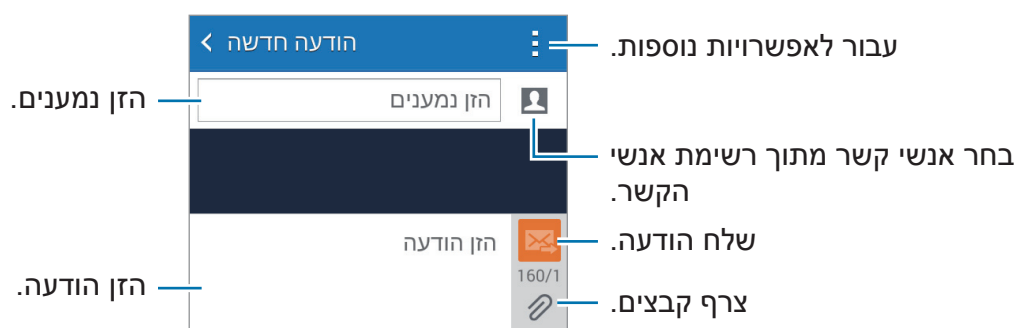

4 הקש על  כדי לשלוח את ההודעה.

בעת חיבור הודעה, הקש על **⌘** כדי להשתמש באחת מהאפשרויות הבאות:

- **הוסף סמיילי:** הזן סמלי הבעה.
- **הוסף נושא:** הזן נושא.
- **הוסף שקופית:** הוסף להודעה שקופיות.
- **תזמן הודעה:** קבע את התאריך והשעה שבהם תישלח ההודעה.
- **להשליך:** בטל את כתיבת ההודעה.
- **גודל גופן:** שנה את גודל הגופן של הטקסט בשדה הטקסט.

שליחת הודעות מתוזמנות

במהלך חיבור הודעה, הקש על **⌘** ← **תזמן הודעה**. הגדר תאריך ושעה והקש על **סיום**.

- אם במועד שהוגדר המכשיר כבוי, לא מחובר לרשת או שהרשת לא יציבה, ההודעה לא תישלח. 
- תכונה זו מבוססת על התאריך והשעה המוגדרים במכשיר. ייתכן שההודעה תישלח במועד שגוי, אם אתה עובר בין אזורי זמן או שהרשת לא מעדכנת את המידע.

הצגת הודעות נכנסות

שיחות נכנסות מקובצות לשרשורי הודעות לפי איש קשר. בחר איש קשר להצגת ההודעות של אותו אדם.

אתה עלול לגרום לחיובים נוספים עבור שליחה או קבלה של הודעות בעת נדידה. 

בעת צפייה בהודעה, הקש על **⌘** כדי להשתמש באחת מהאפשרויות הבאות:

- **שיחת וידאו:** בצע שיחת וידאו אל איש הקשר.
- **הוסף נמענים:** הוסף נמענים לשליחת ההודעה.
- **הוסף סמיילי:** הזן סמלי הבעה.
- **הוסף נושא:** הזן נושא.
- **הוסף שקופית:** הוסף להודעה שקופיות.
- **תזמן הודעה:** קבע את התאריך והשעה שבהם תישלח ההודעה.
- **הוסף למספרי דואר זבל / הסר ממספרי דואר זבל:** זהה את מספר הטלפון כדואר זבל או הסר את מספר הטלפון מרשימת דואר הזבל.
- **להשליך:** בטל את כתיבת ההודעה.
- **גודל גופן:** שנה את גודל הגופן של הטקסט בשדה הטקסט.

ניהול הודעות

במהלך הצפייה ברשימת ההודעות, הקש על **:** והשתמש באפשרויות הבאות:

- **בחר:** בחר הודעות כדי להחיל אפשרויות.
- **מחק:** מחק את כל ההודעות או את ההודעות שנבחרו.
- **הודעות זבל:** הצג את הודעות הזבל.
- **גודל גופן:** שנה את גודל הגופן של הטקסט בשדה הטקסט.
- **הגדרות:** שנה את הגדרות ההודעות.

דוא"ל

הגדרת חשבונות דואר אלקטרוני

הקש על **דוא"ל** במסך היישומים.

הגדר חשבון דואר אלקטרוני עם פתיחת היישום **דוא"ל** בפעם הראשונה.

הזן את כתובת הדואר האלקטרוני והסיסמה. הקש על **הבא** עבור חשבון דואר אלקטרוני פרטי, כגון Google Mail, או הקש על האפשרות **הגדרה ידנית** עבור חשבון דואר אלקטרוני ארגוני (עסקי). לאחר מכן, פעל על-פי ההוראות שמופיעות על המסך להשלמת תהליך ההגדרה.

להגדרת חשבון דואר אלקטרוני נוסף, הקש על **:** ← **הגדרות** ← **נהל חשבונות** ← **+**.

אם יש לך מספר חשבונות דוא"ל, תוכל להגדיר אחד מהם כחשבון ברירת המחדל. הקש על **:** ← **הגדרות** ← **נהל חשבונות**, בחר חשבון ולאחר מכן סמן את האפשרות **חשבון ברירת מחדל**.

שליחת הודעות

הקש על דוא"ל במסך היישומים.

הקש על ✉ בתחתית המסך כדי לחבר הודעה.

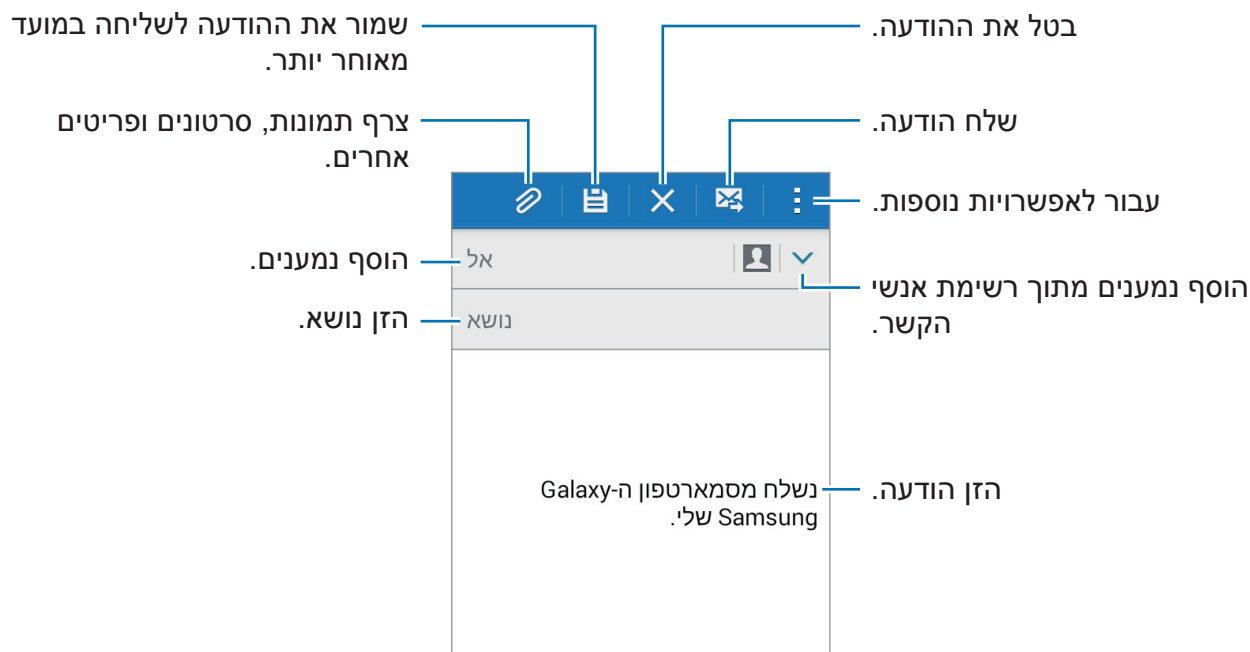

שימוש באפשרויות נוספות

בעת כתיבת ההודעה, הקש על ⋮ לגישה לאפשרויות נוספות.

- **שלח דוא"ל לעצמי:** שלח את ההודעה אל עצמי.
- **תזמן דואר אלקטרוני:** שלח את ההודעה בזמן שנקבע מראש.
- אם במועד שהוגדר המכשיר כבוי, לא מחובר לרשת או שהרשת לא יציבה, ההודעה לא תישלח. 
- תכונה זו מבוססת על התאריך והשעה המוגדרים במכשיר. ייתכן שההודעה תישלח במועד שגוי, אם אתה עובר בין אזורי זמן או שהרשת לא מעדכנת את המידע.
- **עדיפות:** בחר את רמת העדיפות של ההודעה.

קריאת הודעות

הקש על **דוא"ל** במסך היישומים.

הקש על ☰, בחר חשבון דואר אלקטרוני שבו ברצונך להשתמש, וההודעות החדשות יאוחרו. לטעינת הודעות חדשות באופן ידני, הקש על 🔄.

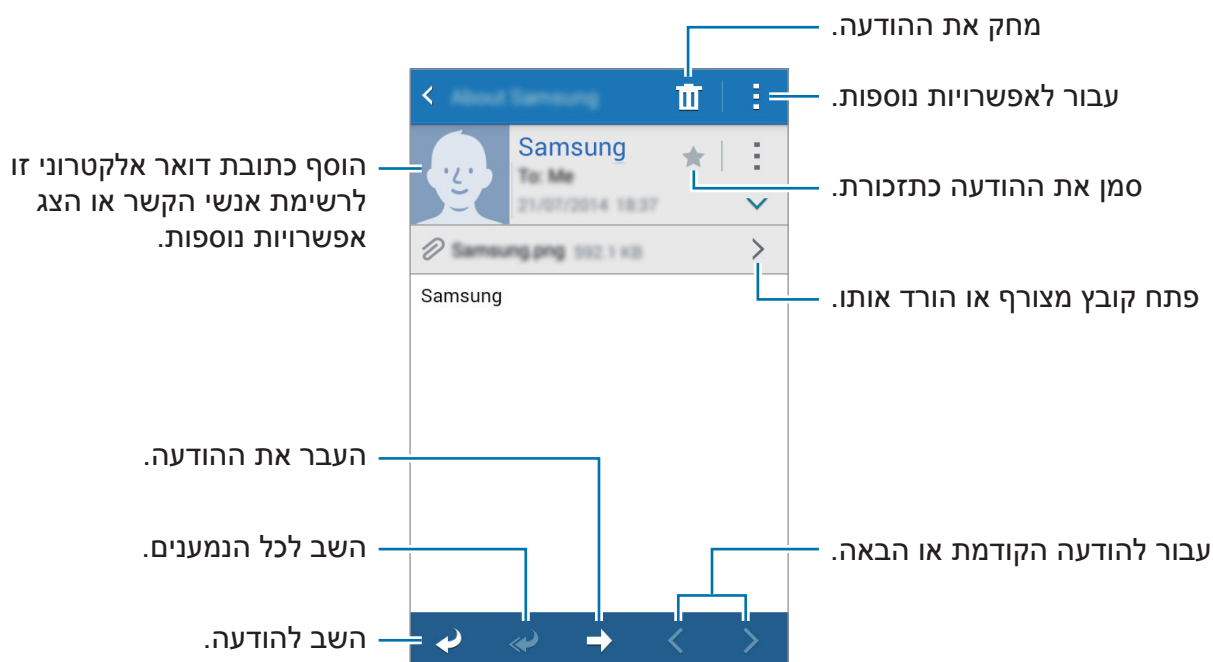

הקש על הודעה כדי לקרוא אותה.



מצלמה

צילום בסיסי

צילום תמונות וסרטונים

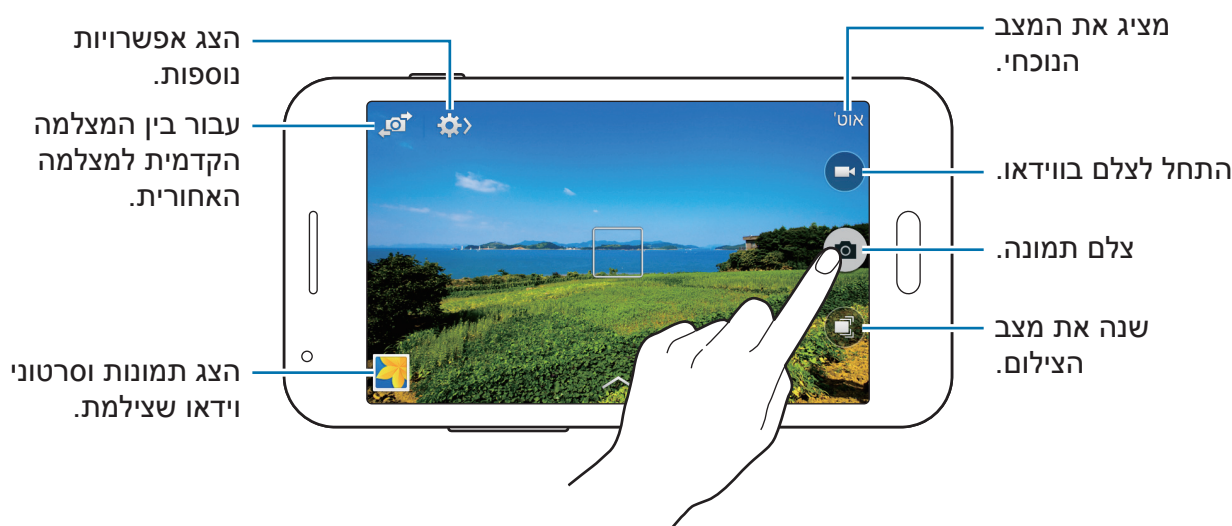

- 1 הקש על **מצלמה** במסך היישומים.
 - 2 הקש על התמונה במסך התצוגה המקדימה, בנקודה שבה ברצונך שהמצלמה תתמקד. כאשר נושא הצילום נמצא במוקד התמונה, צבע מסגרת המיקוד משתנה לירוק.
 - 3 הקש על  לצילום תמונה, או הקש על  לצילום סרטון.
- הרחק שתי אצבעות זו מזו על-גבי המסך להגדלה של החלק הרצוי, והצמד אותן זו לזו בתנועת צביטה להקטנתו.
 - ללכידת תמונה מתוך סרטון במהלך ההקלטה, הקש על .



- המצלמה נכבית באופן אוטומטי כשאינה בשימוש.
- ודא שהעדשה נקייה. אחרת, ייתכן שהמכשיר לא יפעל כהלכה במצבים מסוימים שמחייבים רזולוציה גבוהה.



הפעלת המצלמה במסך הנעול

כדי לצלם במהירות תמונות של רגעים מיוחדים, הפעל את **מצלמה** במסך הנעול. במסך הנעול, גרור את  אל מחוץ לעיגול הגדול. אם  לא מוצג, פתח את המסך 'יישומים', הקש על הגדרות ← **מסך נעילה**, ולאחר מכן סמן את האפשרות **קיצור דרך למצלמה**.

ייתכן שתכונה זו לא תהיה זמינה, בהתאם לאזור או לספק השירות.



שינוי סדר קיצורי הדרך של המצלמה

הקש על  ←  ←  ערוך הגדרות מהירות. הקש על פריט והחזק אותו, וגרור אותו לחריץ בראש המסך.

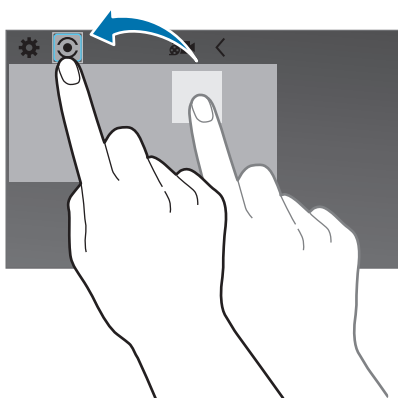

כללי התנהגות נאותים לשימוש במצלמה

- אין לצלם תמונות או סרטונים של אנשים ללא רשותם.
- אין לצלם תמונות או סרטונים במקומות שבהם הדבר אסור על פי חוק.
- אין לצלם תמונות או סרטונים במקומות שבהם הדבר עלול להפר את פרטיותם של אנשים.

מצבי צילום

אוט'

השתמש במצב זה כדי לאפשר למצלמה להעריך את הסביבה ולקבוע את המצב המתאים ביותר לצילום התמונה.



במסך היישומים, הקש על **מצלמה** ←  ← **אוט'**.

פנים יפות

השתמש במצב זה כדי לצלם תמונה עם פנים מובהרות לקבלת תוצאה עדינה יותר.

במסך היישומים, הקש על **מצלמה** ←  ← **פנים יפות**.

התצלום הטוב ביותר

השתמש במצב זה כדי לצלם סדרת תמונות ולשמור את הטובה ביותר. להצגת תמונות נוספות בסדרה, גלול שמאלה או ימינה. המכשיר ימליץ על התמונה הטובה ביותר ויזהה אותה באמצעות . המכשיר מסמן את התמונות ב-  בגלריה.

במסך היישומים, הקש על **מצלמה** ←  ← **התצלום הטוב ביותר**.

צילום ברצף

השתמש במצב זה כדי לצלם סדרת תמונות של עצמים בתנועה.

במסך היישומים, הקש על **מצלמה** ←  ← **צילום ברצף**.

בזמן שאתה מחזיק את המכשיר בצורה יציבה, לחץ על לחצן הצמצם והחזק אותו על מנת לצלם מספר תמונות ברצף.

פנורמה

השתמש במצב זה לצילום תמונה המורכבת ממספר תמונות מחוברות. המכשיר מזהה את התמונה עם ■■■ בגלריה.

במסך היישומים, הקש על **מצלמה** ←  ← **פנורמה**.

לקבלת תמונות מיטביות, היעזר בטיפים שלהלן:



- הזז את המצלמה באטיות בכיוון אחד.
- שמור שהתמונה לא תחרוג מהמסגרת של כוונת המצלמה.
- הימנע מצילום תמונות כשהרקע אחיד, כגון שמיים ריקים או קיר רגיל.

ספורט

השתמש במצב זה כדי לצלם תמונה של עצמים בתנועה.



במסך היישומים, הקש על **מצלמה** ←  ← **ספורט**.

לילה

השתמש במצב זה כדי לצלם תמונה בתנאי תאורה נמוכה, מבלי להשתמש במבזק.

במסך היישומים, הקש על **מצלמה** ←  ← **לילה**.

הגדרות המצלמה

במסך היישומים, הקש על **מצלמה** ←  ← . לא כל האפשרויות שלהלן זמינות הן במצב מצלמת סטילס והן במצב מצלמת וידאו.

- **גודל תמונה:** בחר רזולוציה. השתמש ברזולוציה גבוהה יותר לקבלת איכות גבוהה יותר. אך זכור כי רזולוציה גבוהה יותר צורכת יותר זיכרון.
- **גודל וידאו:** בחר רזולוציה. השתמש ברזולוציה גבוהה יותר לקבלת איכות גבוהה יותר. אך זכור כי רזולוציה גבוהה יותר צורכת יותר זיכרון.
- **מצב מיקוד:** בחר מצב מיקוד. **מיקוד אוט'** נשלט על-ידי מצלמה. **מאקרו** מיועד עבור עצמים קרובים מאוד.

- **מצבי מדידה:** בחר שיטת מדידה. אפשרות זו קובעת את אופן החישוב של ערכי אור. האפשרות **משקל מרכזי** מודדת את תאורת הרקע במרכז הסצנה. האפשרות **ספוט** מודדת את ערך האור במיקום ספציפי. האפשרות **מטריצה** מחשבת ממוצע של הסצנה בכללותה.
- **רגישות ISO:** בחר ערך ISO. הגדרה זו שולטת ברגישות האור של המצלמה. היא נמדדת בערכים שווי-ערך למצלמת פילם. ערכים נמוכים מיועדים לנושאי צילום נייחים או המוארים באור בהיר. ערכים גבוהים יותר מיועדים לנושאי צילום הנעים במהירות או המוארים באופן עמום.
- **תגיות מיקום:** הגדר את המכשיר כך שיצרף את תג המיקום לתמונה.
- לשיפור אות ה-GPS, הימנע מצילום תמונות במיקומים שבהם האותות עלולים להיתקל במכשולים, למשל בין בניינים או באזורים נמוכים, או בתנאי מזג אוויר קשים.
- כאשר אתה משתף תמונה שאליה מצורף תג המיקום, המידע על המיקום עשוי להיות חשוף בפני אחרים.
- **מקש עוצמת הקול:** הגדר את המכשיר לשימוש בלחצן עוצמת הקול לשליטה בפונקציות הצילום או הזום.
- **טיימר:** השתמש בתכונה זו עבור צילומים בהשהיית זמן.
- **איזון לבן:** בחר איזון לבן מתאים, על מנת שתמונות יוצגו עם טווח צבעים נאמן למציאות. ההגדרות מיועדות לתנאי תאורה ספציפיים. הגדרות אלה דומות לטווח ערכי החום לחשיפת איזון לובן במצלמות מקצועיות.
- **ערך חשיפה:** שנה ערך החשיפה. הגדרה זו קובעת כמה אור ייקלט בחיישן המצלמה. עבור תנאי תאורה עמומה, השתמש בערך חשיפה גבוה יותר.
- **קווי עזר:** הצג מחווני עינית שיסייעו בהרכבת הקומפוזיציה בעת בחירת נושאי צילום.
- **מבזק:** הפעל או השבת את המבזק.
- **מיקום גאוגרפי:** הגדר את המצלמה להוספת תגי הקשר, כגון פרטי מיקום, לשמות קבצים.
- **אחסון:** בחר מיקום זיכרון לאחסון.
- **ערוך הגדרות מהירות:** סדר מחדש קיצורי דרך לאפשרויות בשימוש נפוץ.
- **איפוס:** אפס את הגדרות המצלמה.
- האפשרויות הזמינות עשויות להשתנות בהתאם למצב.



גלריה

הצגת תמונות וסרטונים

הצגת תוכן במכשיר

במסך היישומים, הקש על **גלריה** ובחר תמונה או וידאו. קבצי וידאו מוצגים עם הסמל ▶ בתמונה הממוזערת שבתצוגה המקדימה. כדי להסתיר או להציג את סרגל התפריט ואת התמונות הממוזערות לתצוגה מקדימה, הקש על המסך.



שינוי שיטת המיון

במסך 'יישומים', הקש על **גלריה** ← , ולאחר מכן בחר שיטת מיון.

שימוש באפשרויות נוספות

במסך היישומים, הקש על **גלריה** ובחר תמונה או וידאו. הקש על **:** והשתמש באפשרויות הבאות.

- **הצגת שקופיות:** התחל מצגת שקופיות עם התמונות שבתיקייה הנוכחית.
- **הדפסה:** הדפס את התמונה על-ידי חיבור המכשיר למדפסת. ראה **הדפסה ניידת** למידע נוסף.
- **שנה שם:** שנה את שם הקובץ.
- **סובב שמאלה:** סובב נגד כיוון השעון.
- **סובב ימינה:** סובב עם כיוון השעון.
- **חתוך:** חתוך את התמונה.
- **הצג על המפה:** הצג במפה את המיקום שבו צולמה התמונה.
- **הגדר כ:** הגדר את התמונה כטפט או תמונה של איש קשר.
- **פרטים:** הצג את פרטי התמונה.

האפשרויות הזמינות עשויות להשתנות, בהתאם לקובץ שנבחר.



כדי לבחור מספר קבצים מרשימת הקבצים, הקש והחזק קובץ ולאחר מכן הקש על הקבצים האחרים. כשכל הקבצים נבחרו, תוכל לשתף או למחוק אותם יחד או להקיש על **:** לאפשרויות נוספות.

מולטימדיה

וידאו

הקרנת סרטונים

הקש על **וידאו** במסך היישומים.
בחר סרטון להפעלה.



כדי להתאים אישית את מיקום לוח הבקרה במהלך האזנה, הקש על: **← הגדרות שיחה**, סמן את התיבה **בקר מיני** ולאחר מכן הקש על **סגור**. לאחר מכן הקש על **◀** או על **▶** כדי להעביר את חלונית הבקרה לאחד מצדי המסך.

תכונה זו זמינה רק במצב אופקי. 

שיתוף או מחיקה של וידאו

הקש על **וידאו** במסך היישומים.
הקש ממושכות על סרטון, הקש על **🔗** ולאחר מכן בחר שיטת שיתוף.
הקש על: **← מחק**, בחר סרטוני וידאו, ולאחר מכן הקש על **בוצע**.

יישומים ותכונות שימושיים

לוח שנה

הפעלת לוח שנה

השתמש ביישום זה כדי לנהל אירועים ומשימות.

הקש על **לוח שנה** במסך היישומים.

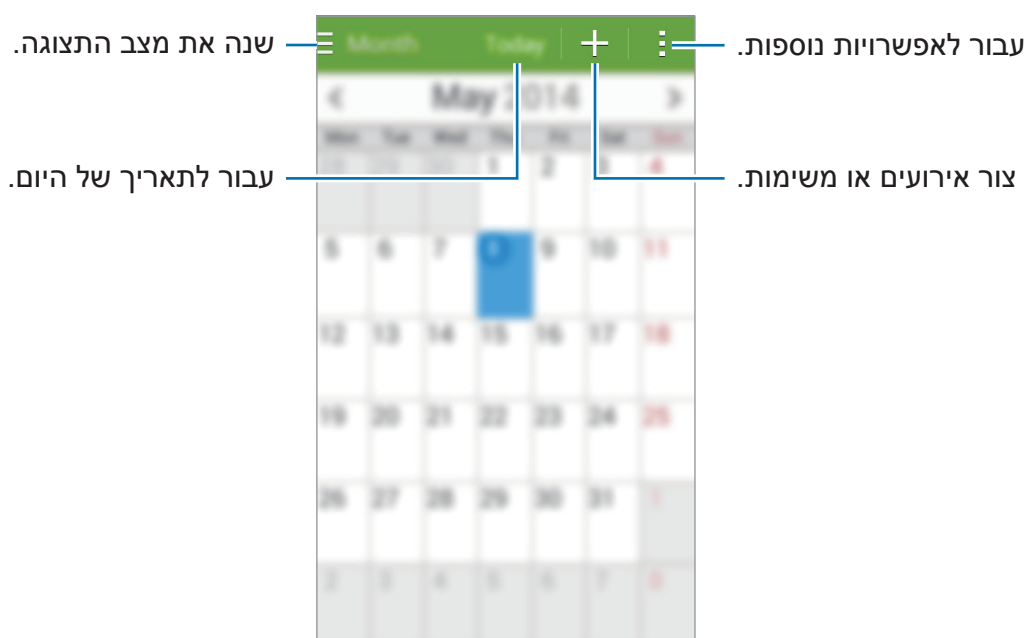

הקש על **⋮** והשתמש באפשרויות הבאות:

- **עבור אל:** עבור לתאריך ספציפי.
- **מחק:** מחק אירועים או משימות.
- **חיפוש:** חפש אירועים או משימות.
- **לוחות שנה:** בחר את לוחות השנה שברצונך להציג.
- **הגדרות:** שנה הגדרות של לוח שנה.

יצירת אירועים או משימות

1 הקש על **לוח שנה** במסך היישומים.

2 הקש על **+**. לחלופין, בחר תאריך ללא אירועים או משימות, והקש שוב על התאריך. אם התאריך כבר כולל אירועים או משימות שמורים, הקש על התאריך, והקש על **+**.

3 בחר אירוע או משימה, והזן פרטים.

- **הוסף אירוע:** הגדר תאריך התחלה וסיום עבור אירוע. ניתן להגדיר חזרה אופציונלית.
- **הוסף משימה:** הוסף משימה לבצוע בתאריך ספציפי. ניתן להגדיר עדיפות אופציונלית.

The screenshot shows a form for adding a new event or task. The form is titled 'הוסף אירוע' (Add Event) in a green header. Below the header, there are several input fields and buttons. The labels and their corresponding fields are as follows:

- בחר פרט:** Points to the 'הוסף אירוע' header.
- בחר לוח שנה לשימוש או לסינכרון:** Points to the 'לוח שנה' (Calendar) dropdown menu.
- הזן כותרת:** Points to the 'כותרת' (Title) text input field.
- הגדר תאריך התחלה וסיום עבור האירוע:** Points to the 'התחל' (Start) and 'סיום' (End) date pickers.
- הוסף פרטים:** Points to the 'הצג אפשרויות נוספות' (Show more options) button.

The form also includes a 'מיקום' (Location) field, a 'יום שלם' (Full day) checkbox, and a 'לוח השנה שלי' (My calendar) label.

4 הקש על **שמור** כדי לשמור את האירוע או המשימה.

סנכרון אירועים ומשימות בין החשבונות שלך

הקש על **לוח שנה** במסך היישומים.

לסנכרון אירועים ומשימות עם החשבונות שלך, הקש על: ← **סינכרון**.

להוספת חשבונות לסנכרון, הקש על: ← **לוחות שנה** ← **הוסף חשבון**. לאחר מכן, בחר חשבון לסנכרון, והיכנס אליו. כאשר החשבון מתווסף לרשימת החשבונות המסונכרנים, מופיע עיגול ירוק ליד שם החשבון.

כדי לשנות אפשרות סינכרון של חשבון, פתח את המסך 'יישומים', הקש על **הגדרות**, ולאחר מכן בחר שירות חשבון תחת **חשבונות**.

מחיקת אירועים או משימות

הקש על **לוח שנה** במסך היישומים.

כדי למחוק אירועים או משימות, הקש על: ← **מחק**, בחר את האירועים או המשימות, ולאחר מכן הקש על **בוצע**.

כדי למחוק אירוע או משימה בעת הצפייה בהם, הקש על **אישור**.

כדי לסמן משימות כמשימות שהושלמו, הקש על תאריך שכולל משימות, וסמן את המשימות שהושלמו.

שיתוף אירועים או משימות

הקש על **לוח שנה** במסך היישומים.

כדי לשתף אירוע או משימה בעת צפייה בהם, הקש על: ← **שתף באמצעות**, ולאחר מכן בחר שיטת שיתוף.

ChatON

השתמש ביישום זה כדי לשוחח ולשמור על קשר עם חברים, בנפרד או בקבוצות. כאשר אתה נכנס לחשבון ה-Samsung שלך, אתה יכול להציג את כל היסטוריית הצ'אטים שנשלחו ממכשירים רשומים.

הקש על **ChatON** במסך היישומים.



ייתכן שיישום זה לא יהיה זמין, בהתאם לאזור או לספק השירות.

לפני שתפעיל יישום זה, עליך לעדכן יישום זה לגרסה האחרונה. הקש על **עדכן** ולאחר מכן פעל בהתאם להוראות המופיעות במסך.



שעון

התראה

במסך היישומים, הקש על **שעון** ← **התראה**.

הגדרת התראות

הקש על **+** ברשימת ההתראות, הגדר שעת התראה, בחר את הימים לחזרה על ההתראה, הגדר אפשרויות התראה נוספות, ולאחר מכן הקש על **שמור**. להפעלה או השבתה של התראות, הקש על  ליד ההתראה הרצויה ברשימת ההתראות.

- **נודניק:** הגדר מרווח זמן וציין את מספר הפעמים שההתראה תחזור לאחר פרק הזמן שהגדרת מראש.
- **התראה חכמה:** הגדר שעה וצליל עבור ההתראה החכמה. ההתראה החכמה מתחילה להשמיע צליל בעוצמת קול נמוכה מספר דקות לפני שעת ההתראה שהוגדרה. עוצמת הקול של ההתראה החכמה מתגברת בהדרגה עד לכיבויה או עד הישמע ההתראה שהוגדרה מראש.

הפסקת התראות

גרור את **X** אל מחוץ למעגל הגדול כדי להפסיק התראה. אם הפעלת קודם את האפשרות 'נודניק', גרור את **ZZ** אל מחוץ למעגל הגדול, כדי שההתראה תופעל שוב לאחר פרק זמן מוגדר.

מחיקת התראות

הקש על **:** ← **מחק**, בחר התראות, ולאחר מכן הקש על **סיום**.

שעון עולמי

במסך היישומים, הקש על **שעון** ← **שעון עולמי**.

יצירת שעונים

הקש על **+**, ולאחר מכן הזן שם עיר או בחר עיר מתוך רשימת הערים.

מחיקת שעונים

הקש על **:** ← **מחק**, בחר שעונים, ולאחר מכן הקש על **סיום**.

עצר

במסך היישומים, הקש על **שעון** ← **עצר**.

הקש על **התחל** כדי לתזמן אירוע. הקש על **הקפה** כדי לרשום את זמני ההקפה.

הקש על **עצור** כדי לעצור את השעון. כדי לנקות זמני הקפה, הקש על **איפוס**.

כדי להגדיר את המכשיר לעמדם המסך במהלך הקפות, הקש על **:** ← **הגדרות** ← **השאר מסך מעומעם**.

טיימר

במסך היישומים, הקש על **שעון** ← **טיימר**.

הגדר את משך הזמן ולאחר מכן הקש על **התחל**.

גרור את **X** אל מחוץ לעיגול הגדול בכדי שהטיימר יבוטל.

כדי לשנות את הגדרות הרינגטון להתראה, הקש על **:** ← **הגדרות**.

מחשבון

השתמש ביישום זה לחישובים פשוטים או מורכבים.

הקש על **מחשבון** במסך היישומים.

סובב את המכשיר לרוחב כדי להציג את המחשבון המדעי. אם **סיבוב מסך** מושבת, הקש על **←** **מחשבון מדעי**.

תזכיר

השתמש ביישום זה כדי ליצור תזכירים ולארגן אותם לפי קטגוריה.

הקש על **תזכיר** במסך היישומים.

יצירת תזכירים

הקש על **+** ברשימת התזכירים, והזן תזכיר. בעת חיבור תזכיר, השתמש באפשרויות הבאות:

•  : צור או הגדר קטגוריה.

•  : הוסף תמונות.

•  : צור הקלטת קול להוספה.



כדי לשמור את התזכיר, הקש על **שמור**.

כדי לערוך תזכיר, הקש על תזכיר, ולאחר מכן הקש על תוכן התזכיר.

חיפוש תזכירים

הקש על **Q** ברשימת התזכירים, והזן מילת מפתח, כדי לחפש תזכירים הכוללים את אותה מילת מפתח.

הוספה וניהול של קטגוריות

צור קטגוריות כדי למיין ולנהל את התזכירים שלך.
 ברשימת התזכירים, הקש על  ← **נהל קטגוריות**.
 כדי להוסיף קטגוריה חדשה, הקש על **+**, הזן שם קטגוריה, ולאחר מכן הקש על **אישור**.
 כדי למחוק קטגוריה, הקש על **—** לצד הקטגוריה.
 כדי לשנות שם של קטגוריה, הקש על שם קטגוריה והחזק, הזן שם חדש עבור הקטגוריה, ולאחר מכן הקש על **אישור**.
 כדי לשנות את סדר הקטגוריות, הקש על  לצד קטגוריה כלשהי, וגרור כלפי מעלה או מטה אל מיקום אחר.

שימוש באפשרויות נוספות

באפשרותך לגשת אל אפשרויות נוספות ברשימת התזכירים ובעת הצגת תזכירים.
 ברשימת התזכירים, הקש על  והשתמש באפשרויות הבאות:

- **בחר:** בחר תזכירים כדי להחיל אפשרויות.
- **מחק:** מחק תזכירים.
- בעת הצגה של תזכיר, הקש על  והשתמש באפשרויות הבאות:
- **מחק:** מחק את התזכיר.
- **שתף באמצעות:** שתף את התזכיר עם אחרים.
- **הדפס:** הדפס את התזכיר על-ידי חיבור המכשיר למדפסת. ראה [הדפסה ניידת](#) למידע נוסף.

רדיו

האזן למוסיקה ולחדשות ברדיו FM. כדי להאזין לרדיו FM, יש לחבר אוזנייה, המשמשת כאנטנת רדיו.

הקש על **רדיו** במסך היישומים.

האזנה לרדיו FM

חבר אוזנייה למכשיר לפני הפעלת רדיו FM.

רדיו FM סורק ושומר את התחנות הזמינות באופן אוטומטי כאשר הוא מופעל בפעם הראשונה.



הקש על  כדי להפעיל רדיו FM. בחר את תחנת הרדיו הרצויה מתוך רשימת התחנות והקש על  כדי לחזור למסך הרדיו FM.

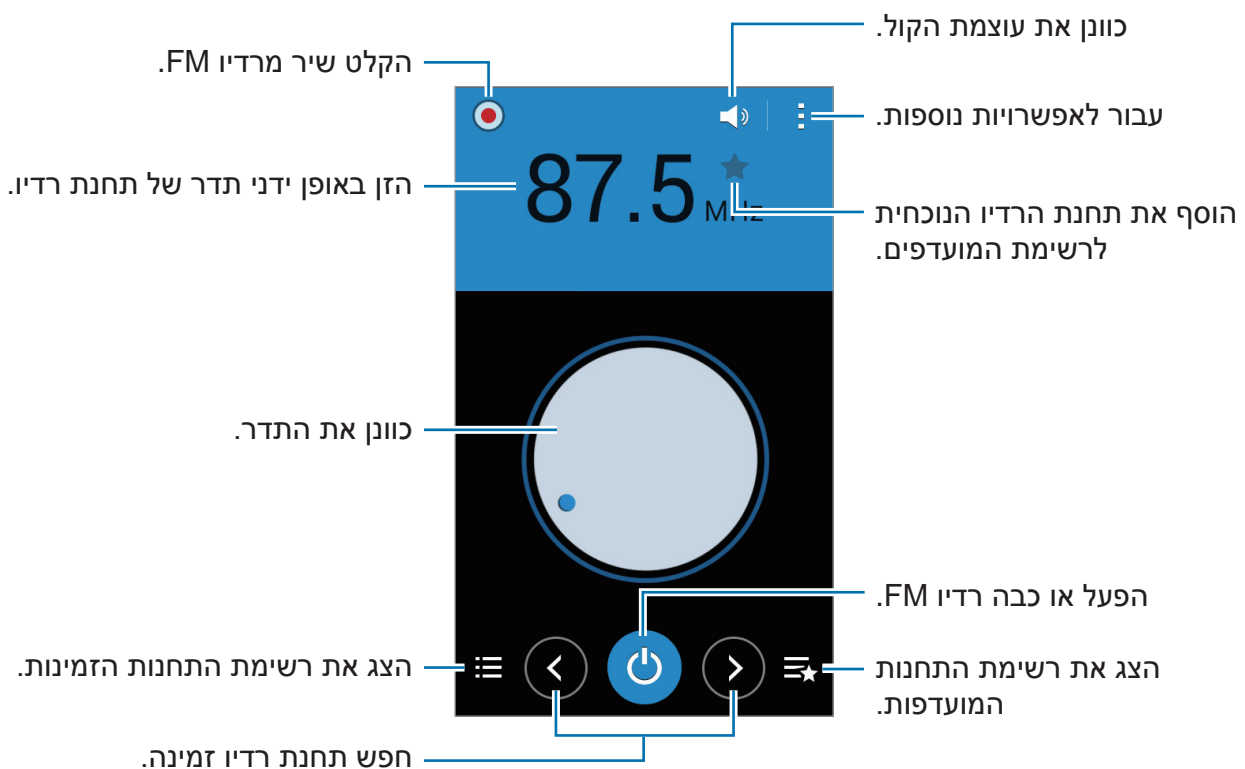

סריקת תחנות רדיו

הקש על **← סרוק**, ולאחר מכן בחר אפשרות סריקה. רדיו FM סורק ושומר את התחנות הזמינות באופן אוטומטי.

בחר את תחנת הרדיו הרצויה מתוך רשימת התחנות והקש על **◀** כדי לחזור למסך הרדיו FM.

הוספת תחנות לרשימת המועדפים

גלול לתחנת רדיו ולאחר מכן הקש על **★** כדי להוסיף את התחנה לרשימת המועדפים.

רשמקול

הקלטת תזכורות קוליות

הקש על **רשמקול** במסך היישומים.



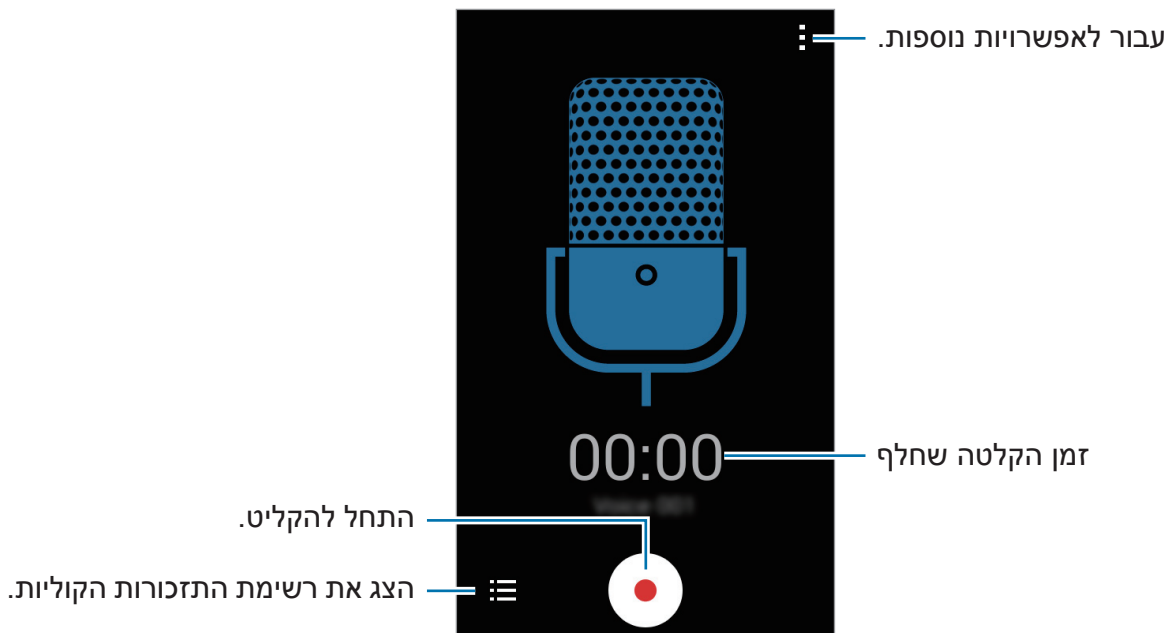

הקש על **●** כדי להתחיל בהקלטה. דבר לתוך המיקרופון. הקש על **⏏** כדי להשהות את ההקלטה. לביטול ההקלטה, הקש על **✕**. הקש על **■** כדי לסיים את ההקלטה.



השמעת תזכורות קוליות

הקש על **רשמקול** במסך היישומים.

הקש על ; ובחר תזכורת קולית להשמעה.

-  /  : השהה את ההפעלה או המשך בה.
-  /  : דלג לתזכיר הקולי הקודם או הבא.

ניהול תזכורות קוליות

במסך היישומים, הקש על **רשמקול** ← .

הקש על ; ובחר באחת מהאפשרויות הבאות:

- **בחר:** בחר תזכירים קוליים כדי להחיל אפשרויות.
- **מחק:** בחר תזכירים קוליים למחיקה.
- **הגדרות:** שנה את הגדרות הרשמקול.

שינוי שם של תזכורות קוליות

לחץ לחיצה ממושכת על התזכיר הקולי, הקש על  ← **שנה שם**, הזן שם חדש עבור התזכיר הקולי ולאחר מכן הקש על **אישור**.

יישומי Google

Google מציעה יישומים לבידור, לרשתות חברתיות ולעסקים. כדי להשתמש בחלק מהיישומים יש צורך לפתוח חשבון Google. ראה [הגדרת חשבונות](#) למידע נוסף.

כדי להציג מידע נוסף על היישום, פתח את המסך הראשי של כל יישום והקש על  ← **עזרה**.

ייתכן שיישומים מסוימים אינם זמינים וייתכן שהם מופיעים תחת שם אחר, בהתאם לאזור או לספק השירות.



Chrome

חפש מידע ודפדף בדפי אינטרנט.

Gmail

שלח וקבל דוא"ל באמצעות השירות Google Mail.

Google+

שתף משפחה, חברים ואחרים בחדשות שלך ועקוב אחרי העדכונים שלהם. תוכל גם לגבות את התמונות והוידאו שלך ועוד.

מפות

אתר את מיקומך במפה, חפש מיקומים והצג פרטים על מקומות מגוונים.

מוסיקה Play

האזן למוסיקה במכשירך, גלה עוד ושתף.

Play Movies

צפה בוידאו השמור במכשירך והורד מ **חנות Play** תוכן מגוון לצפייה.

ספרים Play

הורד מבחר ספרים מ **חנות Play** וקרא אותם.

עיתונים דוכן Play

קרא חדשות ומגזינים המעניינים אותך בסביבה נוחה.

משחקים Play

הורד משחקים מ **חנות Play** ושחק בהם עם משתמשים אחרים.

Drive

שמור את התוכן שלך בענן, גש אליו מכל מקום ושתף אותו עם משתמשים אחרים.

YouTube

הצג או צור סרטונים ושתף אותם עם משתמשים אחרים.

תמונות

נהל תמונות, אלבומים וסרטונים ששמרת במכשיר והעלית ל-Google+.

Hangouts

שוחח בצ'אט עם חבריך באופן אישי או בקבוצות, ושלב בצ'אט תמונות, סמלי הבעה ושיחות וידאו.

Google

חפש במהירות פריטים באינטרנט במכשירך.

חיפוש קולי

אמור בקול מילת מפתח או ביטוי לחיפוש מהיר של פריטים.

Google הגדרות

קבע את תצורת ההגדרות של תכונות מסוימות המסופקות על-ידי Google.

חיבור למכשירים אחרים

Bluetooth

אודות Bluetooth

טכנולוגיית Bluetooth יוצרת חיבור אלחוטי ישיר בין שני מכשירים במרחקים קצרים. השתמש בתכונה Bluetooth להעברת נתונים או קבצי מדיה מול מכשירים אחרים.

• Samsung אינה אחראית לאובדן, עיכוב או שימוש שגוי בנתונים שנשלחים או מתקבלים באמצעות Bluetooth.



• תמיד ודא שאתה משתף ומקבל נתונים מול מכשירים מהימנים ומאובטחים כהלכה. אם קיימים מכשולים בין המכשירים, ייתכן שמרחק התפעול יתקצר.

• מכשירים מסוימים, בייחוד כאלו שלא נבדקו או אושרו על-ידי קבוצת Bluetooth SIG, עשויים שלא להיות תואמים למכשיר.

• אין להשתמש בתכונה Bluetooth למטרות לא חוקיות (לדוגמה, יצירת עותקים פיראטיים של קבצים או ציתות לא חוקי לפעילויות תקשורת למטרות מסחריות).

Samsung אינה אחראית להשלכות של שימוש לא חוקי בתכונה Bluetooth.

התאמה עם מכשירי Bluetooth אחרים

- 1 במסך היישומים, הקש על **הגדרות** ← **Bluetooth**, הקש על המתג **Bluetooth** כדי להפעילו והקש על **סרוק**.
המכשירים שזוהו מופיעים ברשימה.
כדי להגדיר את המכשיר כגלוי למכשירים אחרים, הקש על שם המכשיר.
- 2 בחר מכשיר שעמו תבצע התאמה.
אם המכשיר שלך הותאם למכשיר זה בעבר, הקש על שם המכשיר מבלי לאשר את הסיסמה שנוצרה באופן אוטומטי.
אם המכשיר שעמו ברצונך לבצע התאמה אינו מופיע ברשימה, בקש כי המכשיר יפעיל את אפשרות הנראות שלו.
- 3 קבל את הבקשה לאישור Bluetooth בשני המכשירים לצורך אישור.

שליחה וקבלה של נתונים

יישומים רבים תומכים בהעברת נתונים באמצעות Bluetooth. באפשרותך לשתף נתונים, כגון אנשי קשר וקובצי מדיה, עם מכשירי Bluetooth אחרים. הפעולות הבאות הן דוגמה למשלוח תמונה למכשיר אחר.

משלוח תמונה

- 1 במסך היישומים, הקש על **גלריה**.
- 2 בחר תמונה.
- 3 הקש על  ← **Bluetooth** ולאחר מכן בחר מכשיר להעביר אליו את התמונה.
אם המכשיר שעמו ברצונך לבצע התאמה אינו מופיע ברשימה, בקש כי המכשיר יפעיל את אפשרות הנראות שלו. לחלופין, הגדר את המכשיר כגלוי למכשירים אחרים.
- 4 קבל את הבקשה לאישור Bluetooth במכשיר השני.

קבלת תמונה

כאשר מכשיר אחר שולח אליך תמונה, קבל את בקשת האישור של Bluetooth. התמונה שהתקבלה נשמרת בתיקייה **גלריה** ← **Download**.

ביטול התאמה עם מכשירי Bluetooth אחרים

1 במסך היישומים, הקש על **הגדרות** ← **Bluetooth**.

המכשירים שזוהו מופיעים ברשימה.

2 כדי לבטל התאמה, הקש על ⚙️ בסמוך לשם המכשיר.

3 הקש על **בטל התאמה**.

Wi-Fi Direct

אודות Wi-Fi Direct

Wi-Fi Direct מחבר מכשירים ישירות באמצעות רשת Wi-Fi, ללא צורך בנקודת גישה.

התחברות למכשירים אחרים

1 במסך היישומים, הקש על **הגדרות** ← **Wi-Fi**, ולאחר מכן הקש על מתג ה-**Wi-Fi** כדי להפעילו.

2 הקש על **Wi-Fi Direct**.

המכשירים שזוהו מופיעים ברשימה.

3 בחר מכשיר שאליו תתחבר.

כדי להתחבר למספר מכשירים, הקש על **חיבור מרובה**.

כדי לשנות את שם המכשיר, הקש על **שנה את שם המכשיר**.

4 קבל במכשיר השני את הבקשה לאישור Wi-Fi Direct.

שליחה וקבלה של נתונים

באפשרותך לשתף נתונים, כגון אנשי קשר וקובצי מדיה, עם מכשירים אחרים. הפעולות הבאות הן דוגמה למשלוח תמונה למכשיר אחר.

משלוח תמונה

- 1 במסך היישומים, הקש על **גלריה**.
- 2 בחר תמונה.
- 3 הקש על  ← **Wi-Fi Direct** ולאחר מכן בחר מכשיר להעביר אליו את התמונה.
- 4 קבל במכשיר השני את הבקשה לאישור Wi-Fi Direct.

קבלת תמונה

כאשר מכשיר אחר שולח אליך תמונה, קבל את בקשת האישור של Wi-Fi Direct. התמונה שהתקבלה נשמרת בתיקייה **גלריה** ← **Download**.

סיום החיבור של המכשיר

- 1 במסך היישומים, הקש על **הגדרות** ← **Wi-Fi**.
- 2 הקש על **⋮** ← **Wi-Fi Direct**.
המכשיר מציג את המכשירים המחוברים ברשימה.
- 3 הקש על **סיים חיבור** ← **אישור** כדי לנתק את המכשירים.

NFC

אודות NFC

המכשיר מאפשר לך לקרוא תגים של תקשורת מסוג NFC (Near Field Communication) שמכילים מידע לגבי מוצרים. באפשרותך להשתמש בתכונה זו לביצוע תשלומים ולרכישת כרטיסים לאמצעי תחבורה או לאירועים, לאחר הורדת היישומים הדרושים.

הסוללה כוללת אנטנת NFC מובנית. טפל בסוללה בזehירות על מנת למנוע נזק לאנטנת ה-NFC.



שימוש בתכונת NFC

השתמש בתכונת NFC לצורך משלוח תמונות או אנשי קשר למכשירים אחרים ולצורך קריאת פרטי מוצרים מתוך תגי NFC. אם תכניס כרטיס SIM או USIM שמצויד בתכונת תשלום, תוכל להשתמש במכשיר לצורך ביצוע תשלומים בצורה נוחה.

במסך היישומים, הקש על **הגדרות** ← **NFC**, ולאחר מכן הקש על מתג ה-NFC כדי להפעילו. פתח את לוח ההגדרות המהירות, והקש על **NFC** כדי להפעיל.

מקם את אנטנת ה-NFC שבגב המכשיר ליד תג NFC. המידע מהתג מופיע.

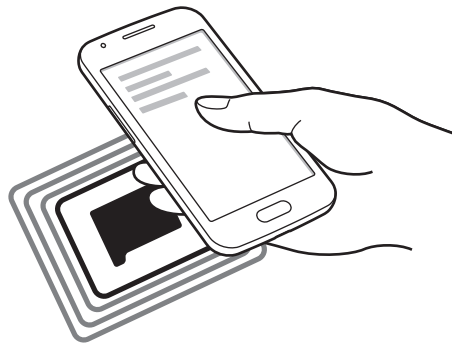

ודא שמסך המכשיר אינו נעול. אחרת, המכשיר לא יקרא תגי NFC ולא יקבל נתונים.



ביצוע רכישה באמצעות התכונה NFC

על מנת שתוכל להשתמש בתכונה NFC לביצוע תשלומים, עליך להירשם לשירות תשלומים בנייד. כדי להירשם או לקבל מידע נוסף בנוגע לשירות, פנה אל ספק השירות שלך. במסך היישומים, הקש על **הגדרות** ← **NFC**, ולאחר מכן הקש על מתג ה-**NFC** כדי להפעילו. פתח את לוח ההגדרות המהירות, והקש על **NFC** כדי להפעיל. קרב את שטח אנטנת ה-NFC שבגב המכשיר לקורא כרטיסי NFC. כדי להגדיר יישום ברירת מחדל לתשלום, הקש על **הקש ושלם**, ובחר יישום.

ייתכן שרשימת שירותי התשלום לא תכלול את כל יישומי התשלום הזמינים.



שליחה של נתונים

השתמש בתכונה Android Beam לשליחת נתונים, כגון דפי אינטרנט ואנשי קשר, למכשירים תומכי-NFC.

- 1 במסך היישומים, הקש על **הגדרות** ← **NFC**, ולאחר מכן הקש על מתג ה-**NFC** כדי להפעילו. פתח את לוח ההגדרות המהירות, והקש על **NFC** כדי להפעיל.
- 2 הקש על **Android Beam** והקש על המתג **Android Beam** כדי להפעיל אותו.
- 3 בחר בפריט וגע באנטנת ה-NFC של המכשיר שלך עם אנטנת ה-NFC של המכשיר האחר.
- 4 כאשר ההודעה **גע כדי להעביר**. מופיעה על המסך, הקש על מסך המכשיר כדי לשלוח את הפריט.

הדפסה ניידת

חבר את המכשיר למדפסת באמצעות Wi-Fi או Wi-Fi Direct, והדפס תמונות או מסמכים.

ייתכן שמדפסות מסוימות לא יהיו תואמות למכשיר.



הוספת יישומי Plug-In של מדפסות

הוסף יישומי Plug-In של מדפסות עבור מדפסות שברצונך לחבר אליהן את המכשיר. במסך 'יישומים', הקש על **הגדרות** ← **הדפסה** ← **הוסף מדפסת**, וחפש יישום Plug-In של מדפסת ב-**חנות Play**. בחר יישום Plug-In של מדפסת והתקן אותו.

התחברות למדפסת

במסך 'יישומים', הקש על **הגדרות** ← **הדפסה**, בחר יישום Plug-in של מדפסת ולאחר מכן הקש על המתג בצד ימין למעלה במסך כדי להפעיל אותו. המכשיר מחפש מדפסות המחוברות לאותה רשת Wi-Fi שאליה מחובר המכשיר. בחר מדפסת לשימוש כמדפסת ברירת מחדל. כדי להוסיף מדפסות באופן ידני, בחר יישום Plug-In של מדפסת, הקש על **⋮** ← **הוסף מדפסת** ← **+**, הזן פרטים ולאחר מכן הקש על **OK**. כדי לשנות הגדרות הדפסה, בחר יישום Plug-in של מדפסת והקש על **⋮** ← **הגדרות הדפסה**.

הדפסת תוכן

בעת הצגת תוכן, כגון תמונות או מסמכים, הקש על **⋮** ← **הדפסה**, ולאחר מכן בחר מדפסת.

מנהל המכשיר והנתונים

שדרוג המכשיר

ניתן לשדרג את המכשיר לגרסת התוכנה האחרונה.

שדרוג דרך הרשת

ניתן לשדרג את המכשיר לגרסת התוכנה האחרונה באופן ישיר באמצעות השירות 'קושחה דרך הרשת' (FOTA).

במסך היישומים, הקש על הגדרות ← אודות הטלפון ← עדכון תוכנה ← עדכן.

שדרוג עם Samsung Kies

הורד את הגרסה האחרונה של התוכנה Samsung Kies מאתר האינטרנט של Samsung. הפעל את התוכנה Samsung Kies וחבר את המכשיר למחשב. התוכנה Samsung Kies מזהה את המכשיר באופן אוטומטי ומציגה עדכונים זמינים, אם קיימים, בתיבת דו-שיח. לחץ על הלחצן Update (עדכן) בתיבת הדו-שיח כדי להתחיל בשדרוג. לקבלת מידע נוסף על אופן השדרוג, עיין בעזרה של Samsung Kies.

- בשעה שהמכשיר מבצע שדרוג, אין לכבות את המחשב או לנתק את כבל ה-USB.
- במהלך שדרוג המכשיר, אין לחבר למחשב התקני מדיה אחרים. חיבור של התקנים נוספים עלול להפריע לתהליך העדכון.



העברת קבצים בין המכשיר למחשב

העבר קבצי שמע, וידאו, תמונות או סוגים אחרים של קבצים מן המכשיר למחשב, או להפך.

אין לנתק את כבל ה-USB מהמכשיר במהלך העברת הקבצים. הדבר עלול לגרום לאובדן נתונים או נזק למכשיר.



• אין לנתק את המכשיר מהמחשב במהלך ניגון קבצים השמורים במכשיר על המחשב המחובר. בסיום ניגון הקובץ, נתק את המכשיר מהמחשב.



• ייתכנו בעיות בחיבור בין המכשירים כאשר הם מחוברים זה לזה דרך רכזת USB. יש לחבר את המכשיר ישירות לכניסת ה-USB של המחשב.

התחברות כמכשיר מדיה

1 חבר את המכשיר למחשב באמצעות כבל USB.

2 פתח את חלונית ההודעות, ולאחר מכן הקש על האפשרות **מחובר כמכשיר מדיה** ← **(MTP) מכשיר מדיה**.

אם המחשב שלך לא תומך בפרוטוקול העברת מדיה (MTP) או שלא מותקן בו מנהל ההתקן המתאים, הקש על האפשרות **מצלמה (PTP)**.

3 העבר קבצים בין המכשיר והמחשב.

התחברות עם Samsung Kies

Samsung Kies הוא יישום מחשב המנהל תוכן מדיה ומידע אישי עם מכשירי Samsung. הורד את הגרסה האחרונה של התוכנה Samsung Kies מאתר האינטרנט של Samsung.

1 חבר את המכשיר למחשב באמצעות כבל USB.

התוכנה Samsung Kies מופעלת במחשב באופן אוטומטי. אם Samsung Kies לא מופעלת, לחץ לחיצה כפולה על הסמל של Samsung Kies במחשב.

2 העבר קבצים בין המכשיר והמחשב.

לקבלת מידע נוסף, עיין בעזרה של Samsung Kies.

גיבוי ושחזור נתונים

הקפד שהמידע האישי שלך, נתוני היישומים וההגדרות יישארו בטוחים במכשיר. באפשרותך לגבות את המידע הרגיש שלך בחשבון גיבוי ולהיכנס אליו במועד מאוחר יותר.

1 הקש על **הגדרות** במסך היישומים.

2 הקש על **גיבוי ואיפוס**, וסמן את התיבה **גבה את הנתונים שלי**.

3 הקש על **חשבון גיבוי** ובחר את החשבון כחשבון הגיבוי.

לשחזור הנתונים, עליך להתחבר לחשבון Google שלך דרך אשף ההתקנה. ניתן להפעיל ולפתוח את אשף ההתקנה באמצעות ביצוע איפוס לנתוני היצרן במכשיר. אם לא תתחבר לחשבון ה-Google שלך דרך אשף ההתקנה, לא תוכל לשחזר את נתוני הגיבוי.



ביצוע איפוס נתונים

מחק את כל ההגדרות והנתונים שבמכשיר. לפני ביצוע איפוס לנתוני היצרן, הקפד ליצור עותקי גיבוי של כל הנתונים החשובים המאוחסנים במכשיר. ראה [גיבוי ושחזור נתונים](#) למידע נוסף.

במסך היישומים, הקש על הגדרות ← גיבוי ואיפוס ← איפוס לנתוני יצרן ← איפוס המכשיר ← מחק הכל. המכשיר מאותחל אוטומטית.

הגדרות

אודות הגדרות

השתמש ביישום זה כדי לקבוע את תצורת המכשיר, להגדיר אפשרויות יישומים ולהוסיף חשבונות. הקש על **הגדרות** במסך היישומים.

חיבורים אלחוטיים

Wi-Fi

הפעל את התכונה Wi-Fi כדי להתחבר לרשת Wi-Fi ולגשת לאינטרנט או למכשירי רשת אחרים. במסך ההגדרות, הקש על **Wi-Fi**, ולאחר מכן הקש על המתג **Wi-Fi** כדי להפעילו. כדי להשתמש באפשרויות, הקש על **⋮**.

- **סרוק:** חפש רשתות זמינות.
- **Wi-Fi Direct:** הפעל את Wi-Fi Direct, וחבר מכשירים ישירות דרך Wi-Fi לצורך שיתוף קבצים.
- **מתקדם:** התאם אישית את הגדרות Wi-Fi.
- **לחצן WPS:** התחבר לרשת Wi-Fi מאובטחת באמצעות לחצן WPS.
- **רשומת WPS PIN:** התחבר לרשת Wi-Fi מאובטחת באמצעות לחצן WPS PIN.

הגדרת מדיניות שינה של Wi-Fi

הקש על **← מתקדם** ← השאר את ה-Wi-Fi פועל במצב שינה.



כאשר המסך כבוי, המכשיר מכבה באופן אוטומטי את חיבורי Wi-Fi. במצב זה, המכשיר ניגש באופן אוטומטי לרשתות הסלולריות, אם הוא מוגדר להשתמש בהן. הגישה לרשתות אלה עשויה להיות כרוכה בתשלום. כדי למנוע חיובים נוספים, הגדר אפשרות זו **כתמיד**.

הגדרת התראות רשת

המכשיר יכול לזהות רשתות Wi-Fi פתוחות ולהציג סמל בשורת המצב כדי להודיע כאשר הן זמינות. הקש על **← מתקדם** וסמן את הודעת רשת כדי להפעיל תכונה זו.

Wi-Fi Direct

Wi-Fi Direct מחבר מכשירים ישירות באמצעות רשת Wi-Fi, ללא צורך בנקודת גישה. הקש על **← Wi-Fi Direct**.

Bluetooth

הפעל את התכונה Bluetooth כדי להחליף מידע במרחקים קצרים. במסך ההגדרות, הקש על **Bluetooth**, ולאחר מכן הקש על המתג **Bluetooth** כדי להפעילו. כדי להשתמש באפשרויות נוספות, הקש על **⋮**.

- **משך זמן לגילוי:** הגדר את משך הזמן שבו המכשיר גלוי.
- **קבצים שהתקבלו:** הצג קבצים שהתקבלו דרך התכונה Bluetooth.

הגדרות נתב אלחוטי נייד

השתמש במכשיר כנקודה חמה ניידת כדי לשתף את חיבור הרשת הסלולרית של המכשיר עם מכשירים אחרים. ראה **הגדרות נתב אלחוטי נייד** לפרטים.

במסך 'הגדרות', הקש על **הגדרות נתב אלחוטי נייד** ולאחר מכן סמן את האפשרות **נתב אלחוטי נייד**.

- **נתב אלחוטי נייד:** השתמש בנתב אלחוטי נייד כדי לשתף את חיבור הרשת הסלולרית של המכשיר עם מחשבים או מכשירים אחרים באמצעות רשת ה-Wi-Fi. תוכל להשתמש בתכונה זו כאשר חיבור הרשת אינו זמין.
- **הגדר תצורת נתב אלחוטי נייד:** קבע הגדרות עבור נתב אלחוטי נייד כגון סיסמה, SSID של רשת, ועוד.
- **שימוש כמודם סלולארי USB:** השתמש בחיבור לאינטרנט באמצעות USB כדי לשתף את חיבור הנתונים הסלולרי של המכשיר עם מחשב באמצעות USB. כאשר המכשיר מחובר למחשב, הוא משמש כמודם אלחוטי עבור המחשב.
- **חיבור באמצעות מכשיר מסוג Bluetooth:** השתמש בחיבור לאינטרנט באמצעות Bluetooth כדי לשתף את חיבור הנתונים הסלולרי של המכשיר עם מחשבים או מכשירים אחרים באמצעות Bluetooth.

מצב טיסה

תכונה זו משביתה את כל הפונקציות האלחוטיות במכשיר. תוכל להשתמש רק בשירותים שאינם שירותי רשת.

במסך ההגדרות, הקש על **מצב טיסה**.

שימוש בנתונים

עקוב אחר כמות השימוש בנתונים, והתאם אישית את הגדרות המגבלה.

במסך ההגדרות, הקש על **שימוש בנתונים**.

- **נתונים לנייד:** הגדר את המכשיר לשימוש בחיבורי נתונים בכל רשת סלולרית.
- **הגדר מגבלה על נתוני טלפון נייד:** הגדר מגבלה על השימוש בנתונים סלולריים.
- **מחזור שימוש בנתונים:** הזן תאריך איפוס חודשי למעקב אחר השימוש בנתונים.
- כדי להשתמש באפשרויות נוספות, הקש על **⋮**.
- **נדידת נתונים:** הגדר את המכשיר לשימוש בחיבורי נתונים בזמן נדידה.
- **הגבלת נתוני רקע:** הגדר את המכשיר להשבית סנכרון ברקע בזמן השימוש ברשת סלולרית.

- **סינכרון נתונים אוטומטי:** הפעל או השבת סנכרון אוטומטי של יישומים, כגון לוח שנה ודוא"ל. באפשרותך לבחור אילו נתונים יש לסנכרן עבור כל חשבון באמצעות האפשרויות **הגדרות** ← **חשבונות**.
- **הצגת שימוש ב-Wi-Fi:** הגדר את המכשיר כדי להציג את השימוש בנתונים דרך Wi-Fi.
- **נתב אלחוטי נייד:** בחר נקודות חמות ניידות כדי למנוע מיישומים שפועלים ברקע להשתמש בהן.

NFC

- הפעל את התכונה NFC כדי לקרוא או לכתוב תגי NFC שמכילים מידע. במסך ההגדרות, הקש על NFC, ולאחר מכן הקש על המתג NFC כדי להפעילו.
- **Android Beam:** הפעל את התכונה Android Beam כדי לשלוח נתונים, כגון דפי אינטרנט ואנשי קשר, למכשירים התומכים ב-NFC.
- **הקש ושלם:** הגדר את יישום ברירת המחדל לתשלומים עבור תשלומים בנייד.
- ייתכן שרשימת שירותי התשלום לא תכלול את כל יישומי התשלום הזמינים. 

רשתות נוספות

התאם אישית הגדרות לשליטה ברשתות. במסך ההגדרות, הקש על **רשתות נוספות**.

יישום ברירת המחדל להעברת הודעות

בחר את היישום שישמש כברירת מחדל לשליחת הודעות.

הגדרות VPN

הגדר רשתות פרטיות וירטואליות (VPN) והתחבר אליהן.

רשתות תקשורת סלולרית

- **נתונים בנייד:** הגדר את המכשיר לשימוש בחיבורי נתונים בכל רשת סלולרית.
- **נדידת נתונים:** הגדר את המכשיר לשימוש בחיבורי נתונים בזמן נדידה.
- **שמות נקודות גישה:** הגדר שמות של נקודות גישה (APN).
- **מצב רשת:** בחר סוג רשת.
- **מפעילי רשת:** חפש רשתות זמינות ובחר רשת לנדידה.

מכשיר

מסך נעילה

שנה הגדרות עבור נעילת המסך.

במסך ההגדרות, הקש על **מסך נעילה**.

- **נעילת מסך:** הפעל את תכונת נעילת המסך. האפשרויות הבאות עשויות להשתנות, בהתאם לתכונת נעילת המסך שנבחרה.
 - **שעון כפול:** הגדר את המכשיר להצגת השעון משני אזורי זמן.
 - **הצג תאריך:** הגדר את המכשיר להצגת התאריך עם השעון.
 - **קיצור דרך למצלמה:** הגדר את המכשיר להציג את השעון במסך הנעול.
- ייתכן שתכונה זו לא תהיה זמינה, בהתאם לאזור או לספק השירות.



- **פרטי בעלים:** הזן את הפרטים המוצגים בשעון.
- **אפקט ביטול נעילה:** בחר אפקט שאותו תראה בעת ביטול נעילת המסך.
- **טקסט עזרה:** הגדר את המכשיר להציג את טקסט העזרה במסך הנעול.

צליל

שנה את ההגדרות עבור צלילים שונים במכשיר.

במסך ההגדרות, הקש על **צליל**.

- **עוצמת קול:** כוונן את רמת העוצמה עבור רינגטונים של שיחות, מוסיקה וסרטוני וידאו, צלילי מערכת והתראות.
- **צלצולים:** הוסף או בחר רינגטון עבור שיחות נכנסות.
- **רטט בצלצול:** הגדר את המכשיר להפעיל רטט ולהשמיע רינגטון עבור שיחות נכנסות.
- **צליל מקשי החיוג:** הגדר את המכשיר להשמיע צליל בעת הקשה על הלחצנים בלוח המקשים.
- **צלילי מגע:** הגדר את המכשיר להשמיע צליל בעת בחירת יישום או אפשרות במסך המגע.
- **צליל נעילת מסך:** הגדר את המכשיר להשמיע צליל בעת נעילה או ביטול נעילה של מסך המגע.

תצוגה

שנה את הגדרות התצוגה.

במסך ההגדרות, הקש על **תצוגה**.

• **טפט:**

- **מסך הבית:** בחר תמונת רקע עבור המסך הראשי.
- **מסך נעילה:** בחר תמונת רקע עבור המסך הנעול.
- **מסכי הבית והנעילה:** בחר תמונת רקע עבור המסך הראשי והמסך הנעול.
- **לוח התראות:** התאם אישית את הפריטים שמופיעים בלוח ההתראות.
- **כוונן בהירות:** הגדר את המכשיר להציג את סרגל כוונן הבהירות בחלונית ההתראות.
- **הגדר את לחצני ההגדרה המהירה:** סדר מחדש את לחצני ההגדרה המהירים המוצגים בחלונית ההתראות.
- **בהירות:** הגדר את בהירות התצוגה.
- **סיבוב מסך אוטומטי:** הגדר שהתוכן יסתובב באופן אוטומטי בעת סיבוב המכשיר.
- **כיבוי מסך אוטומטי:** הגדר את משך הזמן שהמכשיר ממתין לפני כיבוי התאורה האחורית של התצוגה.
- **שומר מסך:** הגדר את המכשיר כך שיפעיל שומר מסך בזמן הטעינה.
- **סגנון גופן:** שנה את סוג הגופן עבור טקסט התצוגה.
- **גודל גופן:** שנה את גודל הגופן.
- **שפר את הקריאות:** חدد את הטקסט כדי להקל על קריאתו.
- **הצג את אחוז הסוללה:** הגדר את המכשיר להצגת חיי הסוללה שנותרו.

שיחה

התאם אישית את ההגדרות עבור תכונות ההתקשרות.

במסך ההגדרות, הקש על **שיחה**.

- **הגדר הודעות דחיית שיחה:** הוסף או ערוך את ההודעה שנשלחה כאשר תדחה שיחה.
- **מענה/סיום שיחות:**
- **מקש הבית משמש למענה לשיחה:** הגדר את המכשיר להשיב לשיחה עם לחיצה על לחצן הבית.
- **ניתוק באמצעות מקש הכיבוי:** הגדר את המכשיר לסיים שיחה בעת לחיצה על מקש הכיבוי.
- **הגדרות נוספות:**
- **שיחה מזוהה:** הצג את מספר הטלפון שלך לצד השני בשיחות יוצאות.
- **הפניית שיחות:** הפנה שיחות נכנסות למספר אחר.
- **קידומת אזור אוטומטית:** הגדר את המכשיר להוסיף קידומת (אזור חיוג או קידומת ארץ) באופן אוטומטי לפני מספר טלפון.
- **הגבלת שיחה:** חסום שיחות נכנסות או יוצאות.
- **שיחה ממתונה:** אפשר התראות על שיחות נכנסות כאשר מתבצעת שיחה.
- **מספרי חיוג קבוע:** הפעל או בטל הפעלה של מצב FDN כדי להגביל שיחות למספרים ברשימת ה-FDN. הזן את ה-PIN2 שסופק עם כרטיס ה-SIM או ה-USIM.
- **צלצולים וצלילי מקשים:**
- **צלצולים:** הוסף או בחר רינגטון עבור שיחות נכנסות.
- **רטט בצלצל:** הגדר את המכשיר להפעיל רטט ולהשמיע רינגטון עבור שיחות נכנסות.
- **צליל מקשי החיוג:** הגדר את המכשיר כך שישמיע צליל בעת הקשה על מקש בלוח המקשים.
- **הסתר את הווידאו שלי:** בחר תמונה שתוצג לצד השני.
- **שירות דואר קולי:** בחר או הגדרת את ספק שירות הדואר הקולי שלך.
- **הגדרות תא קולי:** הזן את המספר לקבלת גישה לשירותי דואר קולי. השג מספר זה מספק השירות.
- **חשבונות:** הגדר את המכשיר לקבל שיחות IP והגדר את החשבונות שלך עבור שירותי שיחות IP.
- **השתמש בשיחות אינטרנט:** הגדר אם להשתמש בשירותי שיחות IP עבור כל השיחות או עבור שיחות IP בלבד.

אחסון

הצג מידע על הזיכרון במכשיר ובכרטיס הזיכרון, או אתחול כרטיס זיכרון. במסך ההגדרות, הקש על **אחסון**.

אתחול כרטיס זיכרון מוחק לצמיתות את כל הנתונים מהכרטיס.



הקיבולת הזמינה בפועל של הזיכרון הפנוי קטנה מהקיבולת המוצגת משום שמערכת ההפעלה ויישומי ברירת המחדל צורכים חלק מהזיכרון. הקיבולת הזמינה עשויה להשתנות בעת שדרוג המכשיר.



סוללה

הצג את כמות מתח הסוללה הנצרכת על-ידי המכשיר.

במסך ההגדרות, הקש על **סוללה**.

• **הצג את אחוז הסוללה:** הגדר את המכשיר להצגת חיי הסוללה שנותרו.

מנהל היישומים

הצג ונהל את היישומים במכשיר.

במסך ההגדרות, הקש על **מנהל היישומים**.

איש

מיקום

שנה הגדרות עבור הרשאות פרטי מיקום.

במסך ההגדרות, הקש על **מיקום**, ולאחר מכן הקש על המתג **מיקום** כדי להפעילו.

- **מצב GPS:** בחר שיטה לאיסוף נתוני המיקום שלך.
- **בקשות מיקום אחרונות:** הצג את היישומים המבקשים את פרטי המיקום הנוכחי שלך ואת מידת השימוש שלהם בסוללה.
- **שירותי מיקום:** הצג את שירותי המיקום שבהם המכשיר שלך משתמש.

מיקום ואבטחה

שנה את ההגדרות לאבטחת המכשיר וכרטיס ה-SIM או ה-USIM.

במסך ההגדרות, הקש על **מיקום ואבטחה**.

- **הצפן את המכשיר:** הגדר סיסמה להצפנת נתונים שנשמרו במכשיר. עליך להזין את הסיסמה בכל פעם שתפעיל את המכשיר.



טען את הסוללה לפני הפעלת הגדרה זו, מאחר שהצפנת הנתונים עשויה להימשך יותר משעה.

- **שליטה מרחוק:** הגדר את המכשיר לאפשר שליטה מרחוק במכשיר שאבד או נגנב דרך האינטרנט. כדי להשתמש בתכונה זו, עליך להיכנס לחשבון Samsung שלך.
- **רישום חשבון:** הוסף חשבון Samsung או הצג את חשבון Samsung שלך.
- **שימוש ברשת אלחוטית:** הגדר את המכשיר לאפשר איסוף נתוני מיקום או לקבוע את המיקום של מכשיר שאבד או נגנב דרך Wi-Fi או דרך רשתות סלולריות.
- **התראת שינוי כרטיס SIM:** הפעל או בטל הפעלה של התכונה 'חפש את הנייד שלי', שתסייע לך לאתר את המכשיר אם הוא אבד או נגנב.
- **עבור לאתר האינטרנט:** קבל גישה לאתר האינטרנט Find my mobile (findmymobile.samsung.com). באתר Find my mobile תוכל לעקוב אחר מכשיר שאבד או נגנב ולשלט בו.
- **הגדר נעילה של כרטיס SIM:**
 - **נעל כרטיס SIM:** הפעל או בטל הפעלה של תכונת נעילת ה-PIN כדי לחייב הזנת מספר PIN לפני השימוש במכשיר.
 - **שנה PIN של SIM:** שנה את מספר ה-PIN המשמש לקבלת גישה לנתוני SIM או USIM.
- **הפוך סיסמאות לגלויות:** הגדר את המכשיר להציג סיסמאות בזמן הזנתן.
- **מנהלי מכשירים:** הצג את מנהלי המכשיר המותקנים במכשיר. תוכל לאפשר למנהלי המכשיר להחיל כללי מדיניות חדשים על המכשיר.
- **יישומים לא מוכרים:** הגדר את המכשיר לאפשר התקנת יישומים ממקורות לא ידועים.
- **אמת יישומים:** הגדר את המכשיר כך שיאפשר ל-Google לחפש ביישומים תוכן העלול לגרום נזק לפני התקנתם.
- **עדכון אבטחה:** הגדר את המכשיר לבדוק ולהוריד עדכוני אבטחה.
- **סוג אחסון:** הגדר סוג אחסון עבור קובצי אישורים.
- **הרשאות מהימנות:** השתמש בהרשאות ובאישורים כדי להבטיח שימוש בטוח ביישומים השונים.
- **התקן מאחסון המכשיר:** מכשיר הרשאות מוצפנות המאוחסנות באחסון ה-USB.
- **נקה אישורים:** מחק את תוכן האישורים מהמכשיר ואפס את הסיסמה.

שפה ומקלדת

שנה את ההגדרות עבור קלט טקסט. ייתכן שחלק מהאפשרויות לא יהיו זמינות, בהתאם לשפה שנבחרה.

במסך ההגדרות, הקש על **שפה ומקלדת**.

שפה

בחר שפת תצוגה לכל התפריטים והיישומים.

ברירת מחדל

בחר סוג מקלדת שיוגדר כברירת מחדל לקלט טקסט.

מקלדת של Samsung

כדי לשנות את הגדרות המקלדת של Samsung, הקש על .

האפשרויות הזמינות עשויות להשתנות בהתאם לאזור או לספק השירות.



- **English(US)**: בחר פריסת ברירת מחדל של המקלדת.
- **בחר שפות קלט**: בחר שפות עבור קלט טקסט.
- **השלמת מילים**: הפעל מצב השלמת מילים כדי להשלים מילים בהתבסס על הקלט שהזנת ולהציג הצעות למילים. תוכל גם להתאים אישית את הגדרות השלמת המילים.
- **החלפה אוטומטית**: הגדר את המכשיר לתקן מילים בעלות איות שגוי או מילים שלא הושלמו על-ידי הקשה על מקש הרווח או סימן ניקוד.
- **הפיכה אוטומטית לאותיות גדולות**: הגדר את המכשיר להפוך באופן אוטומטי את התו הראשון במילה לאות רישית אחרי סימן ניקוד סופי, כגון נקודה, סימן שאלה או סימן קריאה.
- **ריווח אוטומטי**: הגדר את המכשיר להוסיף באופן אוטומטי רווח בין מילים.
- **פיסוק אוטומטי**: הגדר את המכשיר להוסיף נקודה כאשר תקיש פעמיים על מקש הרווח.
- **החלקת מקלדת**:
 - **ללא**: הגדר את המכשיר לבטל הפעלה של תכונת החלקת המקלדת.
 - **הקלדה רציפה**: הגדר את המכשיר להזין טקסט על-ידי החלקת המקלדת.
- **צלילים**: הגדר את המכשיר להשמיע צליל בעת נגיעה במקש.
- **תצוגה מקדימה של תו**: הגדר את המכשיר להציג תמונה גדולה של כל תו שהוקש.
- **איפוס הגדרות**: אפס את הגדרות המקלדת של Samsung.

הקלדה קולית של Google

- כדי לשנות את הגדרות הקלט הקולי, הקש על ⚙️.
- **בחר שפות קלט:** בחר שפות עבור קלט טקסט.
- **חסום מילים פוגעניות:** הגדר את המכשיר להימנע מזיהוי מילים פוגעניות בעת שימוש בקלט קולי.
- **זיהוי דיבור לא מקוון:** הורד והתקן נתוני שפות לשימוש בקלט קולי לא מקוון.

חיפוש קולי

- **שפה:** בחר שפה לזיהוי הקולי.
- **פלט דיבור:** הגדר את המכשיר לספק משוב קולי שיציג התראה על הפעולה הנוכחית.
- **זיהוי של "Ok Google":** הגדר את המכשיר להפעלת זיהוי קולי כאשר אתה אומר את פקודת ההשכמה בעת השימוש ביישום החיפוש.

ייתכן שתכונה זו לא תהיה זמינה, בהתאם לאזור או לספק השירות.



- **זיהוי דיבור לא מקוון:** הורד והתקן נתוני שפות לשימוש בקלט קולי לא מקוון.
- **חסום מילים פוגעניות:** הסתר מילים פוגעניות מתוצאות חיפוש קולי.
- **אוזניית Bluetooth:** הגדר את המכשיר לאפשר חיפוש קולי באמצעות אוזניית Bluetooth, כאשר אוזנייה כזו מחוברת למכשיר.

אפשרויות טקסט לדיבור

- **מנגנון TTS מועדף:** בחר מנוע סינתזת דיבור. כדי לשנות את ההגדרות עבור מנועי סינתזת דיבור, הקש על ⚙️.
- **קצב דיבור:** בחר מהירות עבור תכונת הטקסט לדיבור.
- **האזן לדוגמה:** האזן לטקסט מדובר לדוגמה.
- **מצב שפת ברירת המחדל:** הצג את סטטוס שפת ברירת המחדל עבור התכונה 'טקסט לדיבור'.

מהירות מצביע

כוון את מהירות המצביע עבור העכבר או משטח העקיבה שמחובר למכשיר.

גיבוי ואיפוס

שנה את ההגדרות לניהול הגדרות ונתונים.

במסך ההגדרות, הקש על **גיבוי ואיפוס**.

- **גבה את הנתונים שלי:** הגדר את המכשיר לגיבוי הגדרות ונתוני יישומים בשרת Google.
- **חשבון גיבוי:** הגדר או ערוך חשבון גיבוי של Google.
- **שחזור אוטומטי:** הגדר את המכשיר לשחזור הגדרות ונתונים של יישומים כאשר יישומים מותקנים מחדש במכשיר.
- **איפוס לנתוני יצרן:** אפס הגדרות לערכי ברירת מחדל של היצרן ומחק את כל הנתונים.

חשבונות

הוסף חשבון

הוסף חשבונות דוא"ל או SNS.

במסך ההגדרות, הקש על **הוסף חשבון**.

מערכת

תאריך ושעה

קבל גישה להגדרות הבאות ושנה אותן, כדי לקבוע כיצד התאריך והשעה מוצגים במכשיר.

במסך ההגדרות, הקש על **תאריך ושעה**.



כאשר הסוללה מתרוקנת לחלוטין או בעת הוצאתה מהמכשיר, התאריך והשעה מתאפסים.

- **תאריך ושעה אוטומטיים:** עדכן באופן אוטומטי את התאריך והשעה בעת מעבר בין אזורי זמן שונים.
- **אזור זמן אוטומטי:** הגדר את המכשיר לקבל פרטי אזור זמן מהרשת בעת מעבר בין אזורי זמן שונים.

- **הגדר תאריך:** הגדר את התאריך הנוכחי באופן ידני.
- **הגדר שעה:** הגדר את השעה הנוכחית באופן ידני.
- **בחר אזור זמן:** הגדר את אזור הזמן של דף הבית.
- **תצוגת 24 שעות:** הצג שעה בתבנית 24 שעות.
- **בחר תבנית תאריך:** בחר תבנית תאריך.

נגישות

באפשרותך להשתמש בתכונה זו כדי להיכנס להגדרות המיועדות לשיפור הנגישות למכשיר. ראה [אודות נגישות](#) לפרטים.

במסך ההגדרות, הקש על **נגישות**.

הדפסה

קבע תצורה של הגדרות עבור יישומי Plug-In המותקנים במכשיר. תוכל לבצע חיפוש אחר מדפסות זמינות או להוסיף מדפסת באופן ידני כדי להדפיס קבצים באמצעות שירותים מבוססי ענן או באמצעות שירותי ה-Wi-Fi.

במסך ההגדרות, הקש על **הדפסה**.

אודות הטלפון

גש לפרטי המכשיר, ערוך את שם המכשיר, או עדכן את תוכנת המכשיר.

במסך ההגדרות, הקש על **אודות הטלפון**.

נגישות

אודות נגישות

תפריטי נגישות הם תכונות מיוחדות לאנשים בעלי מוגבלויות פיזיות, כגון לקות ראייה או שמיעה. באפשרותך להשתמש בתכונות הבאות:

- TalkBack
 - שינוי גודל הגופן
 - הגדלת המסך
 - תזכורות להודעות
 - כיבוי כל הצלילים במכשיר
 - התראת מבזק
 - כוונון איזון הצליל
 - מצב שמע מונו
 - אפשרויות השהיית הקשה והחזקה
 - מצב בקרת אינטראקציה
 - שינוי שיטת המענה לשיחות או סיום שיחות
- כדי להשתמש בתפריטי נגישות, פתח את מסך היישומים, הקש על הגדרות ← נגישות.

משוב קולי (TalkBack)

הפעלה או השבתה של TalkBack

בעת הפעלת TalkBack, המכשיר קורא בקול רם את הטקסט המופיע במסך או בתכונות נבחרות. תכונה זו שימושית עבור משתמשים המתקשים לצפות במסך.

1 במסך היישומים, הקש על **הגדרות** ← **נגישות** ← **TalkBack**.

2 הקש על המתג **TalkBack** כדי להפעילו.

כדי לבטל את הפעלת TalkBack, הקש על המתג **TalkBack** והקש פעמיים במהירות במקום כלשהו במסך.

3 הקש על **אישור**.

לכיבוי TalkBack, הקש על **אישור** והקש פעמיים במהירות במקום כלשהו במסך.

עם הפעלת TalkBack, המכשיר מספק משוב קולי וקורא בקול רם את התכונות שנבחרו. בנוסף, המכשיר מספק משוב קולי כאשר המסך נכבה, כאשר מתקבלות הודעות חדשות ועוד.

בעת הפעלת **חקור על ידי מגע** בעת השימוש ב-TalkBack, המכשיר מקריא את הפריטים הנבחרים. ראשית, המכשיר מקריא בקול פריטים מהמסך כאשר אתה מקיש עליהם. לאחר מכן, המכשיר יבצע את הפונקציה או יפתח את היישום אם תקיש במקום כלשהו במסך פעמיים במהירות. כשהפריט **חקור על ידי מגע** מושבת, המכשיר לא יכול לבצע תכונות שונות הדורשות מחוות אצבע. כדי להפעיל את התכונה **חקור על ידי מגע**, פתח את מסך היישומים, הקש על **הגדרות** ← **נגישות** ← **TalkBack** ← **הגדרות**, ולאחר מכן סמן את התיבה **חקור על ידי מגע**.

תכונות מסוימות אינן זמינות במהלך השימוש ב-TalkBack.



שליטה במסך באמצעות מחוות אצבע

תוכל להשתמש במגוון מחוות אצבע כדי לשלוט במסך במהלך השימוש ב-TalkBack. כשהפריט **חקור על ידי מגע** מושבת, המכשיר לא יכול לבצע חלק מהתכונות הדורשות מחוות אצבע.

כדי להפעיל את התכונה **חקור על ידי מגע**, פתח את מסך היישומים, הקש על **הגדרות** ← **נגישות** ← **TalkBack** ← **הגדרות**, ולאחר מכן סמן את התיבה **חקור על ידי מגע**.

- חקירת המסך: הנח אצבע על המסך, והזז אותה כדי לחקור את המסך. בחר והחזק פריט והמכשיר יקרא אותו בקול רם. כאשר אתה משחרר את אצבעך, הפריט שתחת אותה אצבע ייבחר.
 - בחירת פריטים: הקש על פריט כדי לבחור אותו. לחלופין, בחר והחזק פריט תוך כדי חקירת המסך ואז שחרר את אצבעך.
 - פתיחת הפריט שנבחר: במהלך הקראת הפריטים שנבחרו, כשאתה שומע את שמו של הפריט הרצוי, שחרר את אצבעך מהפריט. לאחר מכן הקש פעמיים במהירות במקום כלשהו על המסך.
 - בחירת הפריט הקודם: גלול את המסך במהירות כלפי מעלה או שמאלה באצבע אחת.
 - בחירת הפריט הבא: גלול את המסך במהירות כלפי מטה או ימינה באצבע אחת.
 - גלילת הרשימות: גלול את המסך כלפי מעלה או מטה בשתי אצבעות.
 - חזרה לדף הקודם: גלול את המסך ימינה בשתי אצבעות.
 - מעבר לדף הבא: גלול את המסך שמאלה בשתי אצבעות.
 - שחרור נעילת המסך: גלול את המסך בשתי אצבעות בכיוון כלשהו בתוך שטח המסך הנעול.
 - פתיחת לוח ההתראות: גרור את קצהו העליון של המסך כלפי מטה בשתי אצבעות.
- ניתן לקבוע הגדרות של מחוות אצבע עבור TalkBack **בנהל תנועות**. ראה **קביעת הגדרות של מחוות אצבע** למידע נוסף.

קביעת הגדרות של מחוות אצבע

כאשר אתה משתמש ב-TalkBack, אתה יכול לבצע פעולות באמצעות מחוות אצבע. באפשרותך לבצע פעולות כגון חזרה למסך קודם, פתיחת מסך הבית ועוד. קבע את הגדרות מחוות האצבע לפני השימוש בהן.

הגדרת תנועות אנכיות

באפשרותך להשתמש בתנועות אנכיות בנות שני חלקים באמצעות גרירת אצבעך כלפי מעלה ומטה מתחתית המסך או להיפך.

במסך היישומים, הקש על **הגדרות** ← **נגישות** ← **TalkBack** ← **הגדרות** ← **נהל תנועות** ← **תנועות אנכיות בנות שני חלקים**. לאחר מכן, בחר אחת מהתכונות הבאות:

- **עבור לפריט הראשון והאחרון במסך:** כאשר אתה גורר את אצבעך כלפי מעלה ואז כלפי מטה על המסך, ייבחר הפריט הראשון בראש המסך. כאשר אתה גורר את אצבעך כלפי מטה ואז כלפי מעלה על המסך, ייבחר הפריט האחרון בתחתית המסך.
- **עבור באופן מחזורי בין רמות פירוט של קריאה:** כאשר אתה גורר את אצבעך כלפי מעלה ואז כלפי מטה על המסך, יחידת הקריאה משתנה. יחידת הקריאה משתנה לדף, פסקה, שורה, מילה, תו וברירת מחדל. כאשר אתה גורר את אצבעך כלפי מטה ואז כלפי מעלה על המסך, סדר יחידות הקריאה מתהפך.

קביעת ההגדרות עבור מחוות קיצור דרך

השתמש באפשרות זו כדי להגדיר שמונה מחוות קיצור דרך. באפשרותך להגדיר מחוות כמו גרירת אצבעך כלפי מעלה ואז ימינה על המסך בתנועה רצופה מבלי לשחרר אותה ועוד. באפשרותך לשנות את מחוות קיצור הדרך או להקצות תכונות לקיצורי דרך ריקים.

במסך היישומים, הקש על **הגדרות** ← **נגישות** ← **TalkBack** ← **הגדרות** ← **נהל תנועות**. בחר תנועה, ואז שייך אותה לתכונה כלשהי.

התכונות הבאות זמינות:

- **לחצן 'הקודם':** חזור למסך הקודם.
- **לחצן 'דף הבית':** פתח את מסך הבית.
- **לחצן אפליקציות אחרונות:** פתח את רשימת היישומים האחרונים שהיו בשימוש.

- **פתח התראות:** פתח את לוח ההתראות.
- **פתח את תפריט ההקשר הגלובלי:** פתח את תפריט ההקשר הגלובלי. הקש ממושכות על המסך כדי לפתוח את תפריט ההקשר הגלובלי המעגלי. ניתן להשתמש בתכונות כגון **ניווט מהיר**, **קרא מההתחלה**, **איות ביטוי אחרון** ו **קרא מהפריט הבא**. לאחר מכן, חקור את התפריטים באמצעות ציור מעגל בעזרת האצבע מבלי לשחרר אותה. לאחר מציאת התפריט שחיפשת, שחרר את אצבעך מהתפריט כדי לבחור בו.
- הקש על **השהה משוב** בפינה השמאלית העליונה של המסך כדי להשהות משוב קולי.
- הקש על **הגדרות TalkBack** בפינה הימנית העליונה של המסך כדי לגשת להגדרות TalkBack. ראה **קביעת הגדרות עבור TalkBack** למידע נוסף.
- **פתח תפריט הקשר מקומי:** פתח את תפריט ההקשר המקומי. באפשרותך לבחור יחידה לקריאת הטקסט המופיע על המסך. שימוש בתכונה זו במהלך הזנת טקסט יעמיד לרשותך תפריטים הקשורים, כגון תפריט בקרת סמן. הקש ממושכות על המסך כדי לפתוח את תפריט ההקשר המעגלי. לאחר מכן, חקור את התפריטים באמצעות ציור מעגל בעזרת האצבע מבלי לשחרר אותה. לאחר מציאת התפריט שחיפשת, שחרר את אצבעך מהתפריט כדי לבחור בו.
- **קרא מההתחלה:** קרא פריטים בקול רם מהפריט הראשון עד האחרון לפי הסדר.
- **קרא מהפריט הבא:** קרא פריטים בקול רם החל בפריט שאחרי הפריט הנבחר לפי הסדר.

שינוי יחידות הקריאה

כאשר אתה משתמש ב-TalkBack, אתה יכול להאזין לטקסט המופיע על המסך. אתה יכול לגרור את אצבעך מעלה, מטה, שמאלה או ימינה כדי לבחור את הטקסט הרצוי. כברירת מחדל, המכשיר קורא בקול רם את הטקסט המופיע באזור הנבחר. לחלופין, באפשרותך להורות למכשיר לקרוא את הטקסט ביחידות קריאה אחרות, כגון שורות או פסקאות.

שינוי יחידות הקריאה באמצעות שימוש בתפריט ההקשר המקומי

- 1 בחר טקסט לקריאה.
- 2 פתח את תפריט ההקשר המקומי באמצעות גרירת אצבעך כלפי מעלה ואז ימינה על המסך בתנועה רצופה מבלי לשחרר אותה.

3 הקש ממושכות על המסך וצייר באצבעך מעגל כדי לחקור את התפריטים. לאחר מכן, שחרר את אצבעך כאשר אתה שומע את האפשרות **שנה רמת פירוט**.

4 הקש שוב ממושכות על המסך וצייר באצבעך מעגל כדי לחקור את התפריטים. לאחר מכן, שחרר את אצבעך כאשר אתה שומע את יחידת הקריאה הרצויה.

לשינוי מחוות קיצור הדרך לפתיחת תפריט ההקשר המקומי, עיין ב'קביעת ההגדרות עבור מחוות קיצור דרך'.

שינוי יחידות הקריאה באמצעות תנועות אנכיות בנות שני חלקים

כאשר אתה גורר את אצבעך כלפי מעלה ואז כלפי מטה על המסך, יחידת הקריאה משתנה. יחידת הקריאה משתנה לדף, פסקה, שורה, מילה, תו ואז ברירת המחדל. כאשר אתה גורר את אצבעך כלפי מטה ואז כלפי מעלה על המסך, סדר יחידות הקריאה מתהפך.

במסך היישומים, הקש על **הגדרות** ← **נגישות** ← **TalkBack** ← **הגדרות** ← **נהל תנועות** ← **תנועות אנכיות בנות שני חלקים** ← **עבור באופן מחזורי בין רמות פירוט של קריאה**.

אתה יכול להאזין לטקסט הסמוך לטקסט הנוכחי שנבחר תוך שימוש ביחידת הקריאה הנוכחית. להאזנה למקטע הטקסט הבא, גרור את אצבעך כלפי מטה או ימינה על המסך. בנוסף, אתה יכול להאזין לטקסט הקודם לטקסט הנוכחי שנבחר תוך שימוש ביחידת הקריאה הנוכחית. כדי להאזין למקטע הטקסט הקודם, גרור את האצבע כלפי מעלה או לצד שמאל על המסך.

השהיית TalkBack

פתח את תפריט ההקשר הגלובלי באמצעות גרירת אצבעך כלפי מטה ואז ימינה על המסך בתנועה רצופה מבלי לשחרר אותה. בחירה באפשרות **השהיה משוּב** בחלקו השמאלי העליון של המסך, תעביר את TalkBack למצב השהיה.

לאחר השהיית TalkBack, ניתן להפעיל אותו שוב על-ידי הפעלת המסך או באמצעות שיטות אחרות. כדי לשנות את שיטת החזרה ל-TalkBack, פתח את מסך היישומים, הקש על **הגדרות** ← **נגישות** ← **TalkBack** ← **הגדרות** ← **המשך מהשעה**. לאחר מכן, בחר אחת מהאפשרויות.

כדי לשנות את מחוות קיצור הדרך לפתיחת תפריט ההקשר הגלובלי, עיין ב- **קביעת ההגדרות עבור מחוות קיצור דרך**.

השימוש בתכונת הניווט המהיר

עם תכונת הניווט המהיר, תוכל להיכנס לתפריטים באמצעות ציור מעגל על המסך ללא צורך בגלילת המסך כלפי מעלה או מטה כדי לבחור פריט.

פתח את תפריט ההקשר הגלובלי באמצעות גרירת אצבעך כלפי מטה ואז ימינה על המסך בתנועה רצופה מבלי לשחרר אותה. הקש ממושכות על המסך וצייר באצבעך מעגל סביב התפריט כדי לחקור את התפריטים. לאחר מכן, שחרר את אצבעך כאשר אתה שומע את האפשרות **ניווט מהיר**. הקש שוב על המסך וצייר באצבעך מעגל סביב התפריט כדי לחקור את התפריטים. לאחר מכן, שחרר את אצבעך כאשר אתה שומע את התפריט הרצוי.

הוספה וניהול של תוויות תמונה

באפשרותך להצמיד תוויות לתמונות שעל המסך. המכשיר קורא את התוויות בקול רם כאשר הפריטים נבחרים. הוסף תוויות לתמונות שאינן מתוייגות באמצעות תפריט ההקשר המקומי. פתח את תפריט ההקשר המקומי באמצעות גרירת אצבעך כלפי מעלה ואז ימינה על המסך בתנועה רצופה מבלי לשחרר אותה. הקש ממושכות על המסך וצייר באצבעך מעגל סביב התפריט כדי לחקור את התפריטים. כאשר אתה שומע את תפריט הוספת התוויות, שחרר את האצבע כדי להוסיף תוויות.

כדי להציג את התוויות, פתח את מסך היישומים, הקש על **הגדרות** ← **נגישות** ← **TalkBack** ← **הגדרות** ← **נהל תוויות בהתאמה אישית**.

קביעת הגדרות עבור TalkBack

לנוחיותך, תוכל להתאים לצרכיך את הגדרות TalkBack.

במסך היישומים, הקש על **הגדרות** ← **נגישות** ← **TalkBack** ← **הגדרות**. לחלופין, פתח את תפריט ההקשר הגלובלי באמצעות גרירת אצבעך כלפי מטה ואז ימינה על המסך בתנועה רצופה מבלי לשחרר אותה. לאחר מכן, גרור את אצבעך לפינה הימנית העליונה של המסך ושחרר אותה כאשר האפשרות **הגדרות TalkBack** מושמעת.

• **עוצמת קול דיבור:** כוונן את רמת עוצמת הקול של המשוב הקולי.

עוצמת הקול של המשוב הקולי עשויה להשתנות בהתאם לעוצמת הקול של המדיה. לכוונן עוצמת השמע במהלך האזנה למשוב הקולי, לחץ מעלה או מטה על כפתור עוצמת הקול. לחלופין, במסך 'יישומים', הקש על **הגדרות** ← **צליל** ← **עוצמת קול**, ולאחר מכן גרור לשמאל או לימין את סרגל הכוונן של עוצמת הקול עבור תוכן המדיה.

- **השתמש בשינויי גובה צליל:** הגדר את המכשיר להקראה בקול של טקסט בגובה צליל נמוך כשהוא מוקלד באמצעות מקלדת.
- **הגיית הקלדה:** הגדר את המכשיר להקראה בקול של טקסטים או סמלים שהוזנו באמצעות המקלדת. ניתן גם להגדיר את סוג המקלדת שעליו תחיל תכונה זו.
- **דבר כשהמסך כבוי:** הגדר את המכשיר לספק משוב קולי כשהמסך כבוי.
- **נער כדי להתחיל בקריאה רציפה:** הגדר את המכשיר לקרוא בקול רם את הטקסט המופיע על המסך כאשר אתה מנער את המכשיר. ניתן לבחור מתוך מגוון מהירויות ניעור.
- **אמור את זהות המתקשר:** הגדר את המכשיר לקרוא בקול את שם המתקשר בעת קבלת שיחה נכנסת.
- **משוב ברטט:** הגדר את המכשיר להפעיל רטט כאשר אתה חוקר את המסך.
- **משוב קולי:** הגדר את המכשיר להשמעת צליל כאשר אתה מבצע פעולות כמו גלילת המסך ועוד.
- **מיקוד אודיו לדיבור:** הגדר את המכשיר להנמכת עוצמת הקול של ניגון מדיה כשהמכשיר קורא פריט בקול רם.
- **עוצמת הצליל:** כוון את עוצמת הקול של ניגון צלילים כאשר אתה נוגע במסך כדי לשלוט בו. תכונה זו זמינה כאשר התכונה **משוב קולי** מופעלת.
- **חקור על ידי מגע:** הגדר את המכשיר להקראת פריטי התפריט הנמצאים תחת אצבעך. כאשר תשמע את הפריט הרצוי, שחרר את האצבע ממנו והקש במהירות פעמיים בכל מקום במסך כדי לפתוח אותו. ניתן לעבור לדף הרצוי על-ידי גלילת המסך שמאלה או ימינה בשתי אצבעות. למידע נוסף על שליטה במסך באמצעות התכונה 'חקור על ידי מגע', עיין ב- **שליטה במסך באמצעות מחוות אצבע**.
- **גלילה אוטומטית של רשימות:** הגדר את המכשיר לגלול אוטומטית את הרשימה שאינה מוצגת על המסך ולקרוא בקול את הפריטים.
- **בחירה בהקשה אחת:** הגדר את המכשיר לפתוח את הפריט שנבחר באמצעות הקשה אחת.

- **הפעל את מערך השיעור "חקור באמצעות מגע"**: הצג את מערך השיעור על השימוש בתכונה חקור על ידי מגע.
- **נהל תנועות**: הקצה פעולות שיבוצעו באמצעות מחוות אצבע. ראה **קביעת הגדרות של מחוות אצבע** למידע נוסף.
- **נהל תוויות בהתאמה אישית**: הצג את התוויות שהוספת.
- **המשך מהשעיה**: בחר שיטה להחזרת המשוב הקולי.
- **הגדרות מפתח**: הגדר אפשרויות עבור פיתוח יישומים.

הקראת סיסמאות

הגדר את המכשיר להקראת סיסמאות כאשר אתה מזין סיסמה בזמן ש-TalkBack מופעל. השתמש בתכונה זו כדי לוודא שאתה מזין את הסיסמה הנכונה. במסך היישומים, הקש על **הגדרות** ← **נגישות**, ולאחר מכן סמן את התיבה **אמור סיסמאות**.

הגדרת התכונות טקסט לדיבור

שנה את ההגדרות עבור תכונות הטקסט לדיבור שבהן נעשה שימוש כאשר TalkBack מופעל, למשל שפות, מהירות ועוד. במסך היישומים, הקש על **הגדרות** ← **נגישות** ← **אפשרויות טקסט לדיבור**, ולאחר מכן השתמש בפונקציות הבאות:

- **מנוע טקסט-לדיבור של Google**: בחר מנוע עבור התכונה טקסט לדיבור.
- **קצב דיבור**: בחר מהירות עבור תכונת הטקסט לדיבור.
- **האזן לדוגמה**: האזן לטקסט מדובר לדוגמה. אם המכשיר אינו יכול לקרוא דוגמאות בקול רם, הקש על  לצד האפשרות **מנוע טקסט-לדיבור של Google** ולאחר מכן הקש על **התקן נתוני קול** כדי להוריד ולהתקין נתוני קול עבור התכונה 'טקסט לדיבור'.
- **מצב שפת ברירת המחדל**: הצג את הסטטוס של מערך השפה הנוכחי עבור התכונה טקסט לדיבור.

הזנת טקסט באמצעות המקלדת



כדי להציג את המקלדת, הקש על שדה הזנת הטקסט, ולאחר מכן הקש פעמיים במהירות במקום כלשהו במסך.

כאשר אתה נוגע במקלדת באצבעך, המכשיר קורא בקול את התו הנמצא תחת אצבעך. עם שמיעת התו הרצוי, שחרר את אצבעך מהמסך כדי לבחור בו. התו יוזן והמכשיר יקרא את הטקסט בקול רם.

הזנת תווים נוספים

הקש ממושכות על לחצן במקלדת. אם קיימים תווים נוספים באמצעות לחצן זה, יופיע מעל המקלדת חלון קופץ עם התווים הנוספים. לבחירת תו, גרור את האצבע על המסך עד להישמע התו הרצוי ואז שחרר אותה.

שינוי שפת הקלט

כדי להוסיף שפות קלט, פתח את המסך 'יישומים' והקש על **הגדרות** ← **שפה ומקלדת**. לאחר מכן, הקש על  שלצד **מקלדת של Samsung** ← **בחר שפות קלט** ובחר את השפות. לשינוי שפת הקלט, הקש על  ולאחר מכן הקש פעמיים מהר במקום כלשהו במסך.

עריכת טקסט



השתמש בתפריט ההקשר המקומי כדי להזיז את הסמן או כדי להעתיק ולהדביק טקסט. פתח את תפריט ההקשר המקומי באמצעות גרירת אצבעך כלפי מעלה ואז ימינה על המסך בתנועה רצופה מבלי לשחרר אותה. הקש ממושכות על המסך וצייר באצבעך מעגל סביב התפריט כדי לחקור את התפריט. לאחר מכן, שחרר את אצבעך כאשר אתה שומע את האפשרות **שנה רמת פירוט**. הקש שוב על המסך וצייר מעגל סביב התפריט כדי לחקור את התפריטים. לאחר מכן, שחרר את אצבעך כאשר אתה שומע את יחידת הקריאה הרצויה. לנוחיותך, הגדר את יחידת הקריאה למילה או תו בעת עריכת טקסט. במצב בחירה, המכשיר בוחר טקסט בהתאם לרמת הקריאה שנבחרה.

גרור את אצבעך מעלה, מטה, שמאלה או ימינה כדי להאזין לטקסט. כשהטקסט הרצוי לעריכה נקרא בקול, ניתן להשתמש בפעולות הבאות:

- מחיקת טקסט: הקש על מקש ה-delete במקלדת.
- בחירת טקסט באמצעות מצב בחירה: הפעל את מצב בחירה כדי לבחור טקסט ולהאזין לו. להפעלת מצב הבחירה, פתח את תפריט ההקשר המקומי ובחר באפשרות **שליטה בסמן** ← **התחל מצב בחירה**. גלול את המסך שמאלה או ימינה כדי להאזין לטקסט שלפני או סמוך לטקסט הנבחר. להשבתת מצב הבחירה, פתח את תפריט ההקשר המקומי ובחר באפשרות **שליטה בסמן** ← **סיים מצב בחירה**.
- בחירת הטקסט כולו: פתח את תפריט ההקשר המקומי ובחר באפשרות **שליטה בסמן** ← **בחר הכל**. כל הטקסט במסמך ייבחר.
- העתקה או חיתוך טקסט: בחר טקסט באמצעות תפריט ההקשר המקומי. לאחר מכן, פתח את תפריט ההקשר המקומי ובחר באפשרות **שליטה בסמן**. בחר באפשרות **העתק** כדי להעתיק את הטקסט הנבחר, או בחר באפשרות **גזור** כדי לגזור את הטקסט הנבחר. הטקסט שנבחר מועתק ללוח.
- הדבקת טקסט: הנח את הסמן בנקודה הרצויה להדבקת הטקסט, פתח את תפריט ההקשר המקומי ולאחר מכן בחר באפשרות **שליטה בסמן** ← **הדבק**.

הזנת טקסט באמצעות הקול

ניתן להזין טקסט באמצעות קול. כדי להציג את המקלדת, הקש על שדה הזנת הטקסט, ולאחר מכן הקש פעמיים במהירות במקום כלשהו במסך.

כאשר אתה מקיש ומחזיק את , המכשיר מציג חלון קופץ עם אפשרויות המקלדת. גרור את אצבעך על המסך בתנועה רציפה. כאשר האפשרות  נבחרת, שחרר את אצבעך. לאחר מכן, אמור את המילים שברצונך להזין בשדה הטקסט. המילים הנאמרות יופיעו כטקסט במסך, והמכשיר יקריא אותן בקול.

כדי להזין טקסט נוסף, בחר בלחצן המיקרופון ואמור את המילים.

שינוי שפת הקלט

בעת הזנת טקסט באמצעות קול, בחר באפשרות **עברית (ישראל)** ובחר שפה כדי לשנות את שפת הקלט.

כדי להוסיף שפות לרשימה, בחר באפשרות **עברית (ישראל)** ← **הוסף שפות נוספות**, בטל את הבחירה באפשרות **אוטומטי**, ולאחר מכן בחר שפות.

שינוי גודל הגופן

השתמש באפשרות זו כדי לשנות את גודל הגופן. המכשיר מאפשר שימוש בגופנים במגוון גדלים על מנת להתאים את המכשיר למשתמשים לקויי ראייה. ייתכן שבחלק מהיישומים לא ניתן יהיה להגדיר את גודל הגופן כ **ענק**.

במסך היישומים, הקש על **הגדרות** ← **נגישות** ← **גודל גופן**.

הגדלת המסך

השתמש בתכונה זו כדי להגדיל את המסך ולהתמקד באזור ספציפי.

במסך היישומים, הקש על **הגדרות** ← **נגישות** ← **מחוות הגדלה**, ולאחר מכן הקש על המתג **מחוות הגדלה** כדי להפעילו.

- הגדלה והקטנה של התצוגה: הקש על המסך שלוש פעמים במהירות כדי להתמקד באזור ספציפי. הקש שוב על המסך שלוש פעמים במהירות כדי לחזור לתצוגה הקודמת.
- הגדלה והקטנה של התצוגה: השתמש בשתי אצבעות כדי לגלול את המסך המוגדל.
- כוונן יחס הזום: הקש בשתי אצבעות על המסך המוגדל. לאחר מכן, פסק שתי אצבעות או קרב אותן זו לזו כדי לשנות את היחס.
- לא ניתן להגדיל מקלדות במסך.
- כאשר תכונה זו מופעלת, ייתכן שהדבר ישפיע על ביצועים של יישומים מסוימים, כגון **טלפון** ו **מחשבון**.



הגדרת התראות במבזק

הגדר את המבזק להבהב כאשר יש שיחות נכנסות, הודעות חדשות או התראות.

במסך היישומים, הקש על **הגדרות** ← **נגישות**, ולאחר מכן סמן את התיבה **התראת מבזק**.

כיבוי כל הצלילים במכשיר

הגדר את המכשיר כך שישתיק את כל הצלילים, כגון צלילי מדיה, וכן את קול המתקשר במהלך שיחה.

במסך היישומים, הקש על **הגדרות** ← **נגישות**, ולאחר מכן סמן את התיבה **כיבוי כל הצלילים במכשיר**.

כוונון איזון הצליל

הגדר את המכשיר לכוונון איזון הצליל בעת שימוש באוזניות. לכוונון איזון הצליל, חבר למכשיר אוזניות. במסך היישומים, הקש על **הגדרות** ← **נגישות** ← **איזון צליל**. גרור את סרגל הכוונון לשמאל או לימין וכוון את איזון הצליל, לאחר מכן הקש על **הגדר**.

שמע מונו

הגדר את המכשיר לעבור מסטריאו למונו ביציאת הצליל כשמחוברות אליו אוזניות. יציאת מונו משלבת את צלילי הסטריאו לאות אחד המושמע ברמקולים של האוזניות. השתמש באפשרות זו אם יש לך לקות שמיעה או אם אתה מעדיף להקשיב באוזנייה אחת. במסך היישומים, הקש על **הגדרות** ← **נגישות**, ולאחר מכן סמן את התיבה **שמע מונו**.

אפשרויות השהיית הקשה והחזקה

הגדר את זמן הזיהוי להקשה על המסך ולהחזקת המסך. במסך היישומים, הקש על **הגדרות** ← **נגישות** ← **השהיית הקשה והחזקה**, ולאחר מכן בחר באחת מהאפשרויות.

בקרת אינטראקציה

הפעל את מצב בקרת האינטראקציה כדי להגביל את תגובת המכשיר לקלט במהלך השימוש ביישומים. השתמש במצב זה כשאתה מעוניין לאפשר לאחרים שליטה מוגבלת בלבד במדיה ובנתונים שלך.

- 1 במסך היישומים, הקש על **הגדרות** ← **נגישות** ← **בקרת אינטראקציה**.
- 2 הקש על המתג **בקרת אינטראקציה** כדי להפעילו.
- 3 לחץ בו-זמנית על כפתור הבית ועל כפתור עוצמת הקול והחזק, במהלך השימוש ביישום.

4 התאם את גודל המסגרת או צייר קו סביב האזור שאתה רוצה להגביל.

5 הקש על **סיום**.

המכשיר מציג את האזור המוגבל. אם אתה מקיש על המסך או לוחץ על לחצנים, כמו כפתור הבית, הם לא יעבדו באזור זה.

לכיבוי מצב בקרת אינטראקציה, לחץ ממושכות על כפתור הבית וכפתור עוצמת הקול בו-זמנית.

מענה או סיום שיחות

שנה את שיטת המענה לשיחות או סיום שיחות.

במסך היישומים, הקש על הגדרות ← נגישות ← מענה/סיום שיחות.

השתמש באפשרויות הבאות:

- **מקש הבית משמש למענה לשיחה:** הגדר את המכשיר להשיב לשיחה עם לחיצה על לחצן הבית.
- **ניתוק באמצעות מקש הכיבוי:** הגדר את המכשיר לסיים שיחה עם לחיצה על לחצן ההפעלה.

שימוש בתכונות מועילות אחרות

- חיפוש קולי: השתמש בפקודות קוליות לחיפוש תוכן בדפי אינטרנט. השתמש בתכונה זו כשאתה נמצא בתנועה ואין באפשרותך להשתמש בידיים להזנת טקסט. ראה **חיפוש קולי** למידע נוסף.
- שימוש בלוח ההתראות: גרור את שורת המצב כלפי מטה כדי לפתוח את לוח ההתראות. באפשרותך להציג שיחות שהוחמזו והודעות חדשות, לכוון את בהירות המסך, ועוד. ראה **חלונית ההתראות** למידע נוסף.
- שימוש בקיצורי דרך לאנשי קשר: הוסף קיצורי דרך לאנשי קשר במסך הבית כדי לבצע שיחות או לשלוח הודעות בצורה נוחה יותר. ראה **הוספת קיצורי דרך לאנשי קשר במסך הבית** למידע נוסף.
- באמצעות מקליט הקול: הקלט או השמע תזכירים קוליים ראה **רשמקול** למידע נוסף.

פתרון בעיות

לפני הפנייה למרכז שירות של Samsung, נסה את הפתרונות שלהלן. ייתכן שמצבים מסוימים לא יהיו רלוונטיים למכשיר שברשותך.

כאשר אתה מפעיל את המכשיר או בשעה שאתה משתמש בו, הוא מבקש ממך להזין את אחד מהקודים הבאים:

- סיסמה: כאשר התכונה של נעילת המכשיר מופעלת, עליך להזין את הסיסמה שהגדרת עבור המכשיר.
- PIN: בשימוש הראשון במכשיר או כאשר הדרישה לשימוש בקוד PIN מופעלת, עליך להזין את קוד ה-PIN שקיבלת עם כרטיס ה-SIM או ה-USIM שלך. באפשרותך להשבית תכונה זו על-ידי שימוש בתפריט של נעילת כרטיס ה-SIM.
- PUK: כרטיס ה-SIM או ה-USIM שלך חסום, בדרך כלל כתוצאה מהזנת קוד PIN שגוי מספר פעמים. עליך להזין את קוד ה-PUK שקיבלת מספק השירות שלך.
- PIN2: כאשר אתה ניגש לתפריט שמחייב קוד PIN2, עליך להזין את קוד ה-PIN2 שקיבלת עם כרטיס ה-SIM או ה-USIM שלך. למידע נוסף, פנה לספק השירות שלך.

המכשיר מציג הודעות שגיאה ביחס לרשת או לשירות

- כאשר אתה נמצא באזורים עם אותות חלשים או קליטה באיכות ירודה, ייתכן שהקליטה תאבד. עבור לאזור אחר ונסה שוב. בשעה שאתה עובר מאזור לאזור, ייתכן שהודעות שגיאה יופיעו שוב ושוב.
- אין באפשרותך לגשת לאפשרויות מסוימות ללא מנוי. למידע נוסף, פנה לספק השירות שלך.

לא ניתן להפעיל את המכשיר

- כאשר הסוללה פרוקה לחלוטין, לא ניתן להפעיל את המכשיר. טען את הסוללה במלואה לפני הפעלת המכשיר.
- ייתכן שהסוללה לא הוכנסה כהלכה. הכנס את הסוללה מחדש.
- נגב את המגעים המוזהבים והכנס את הסוללה מחדש.

מסך המגע מגיב באטיות או באופן שגוי

- אם אתה מצמיד למסך המגע מגן מסך או אביזרים אופציונליים, ייתכן שמסך המגע לא יפעל כהלכה.
- אם אתה עוטה כפפות, אם ידיך אינן נקיות בשעה שאתה נוגע במסך המגע, או אם אתה מקיש על המסך בעזרת עצמים חדים או עם קצה האצבע, מסך המגע עלול להתקלקל.
- מסך המגע עלול להתקלקל בתנאי לחות גבוהה, או בעת חשיפה למים.
- הפעל מחדש את המכשיר לניקוי שגיאות תוכנה זמניות.
- ודא שתוכנת המכשיר משודרגת לגרסה האחרונה.
- אם מסך המגע נשרט או נפגם, גש למרכז שירות של Samsung.

המכשיר קופא או נתקל בשגיאות קריטיות

- אם המכשיר קופא או נתקע, ייתכן שעליך לסגור יישומים או להכניס מחדש את הסוללה ולהפעיל את המכשיר מחדש לשחזור הפונקציונליות. אם המכשיר שלך קפוא או שאינו מגיב, לחץ על לחצן כפתור הפעלה/כיבוי ועל כפתור עוצמת הקול בו זמנית והחזק אותם במשך יותר מ-7 שניות כדי לבצע הפעלה מחדש.
- אם שיטה זו לא פותרת את הבעיה, בצע איפוס לנתוני היצרן. במסך היישומים, הקש על **הגדרות** ← **גיבוי ואיפוס** ← **איפוס לנתוני יצרן** ← **איפוס המכשיר** ← **מחק הכל**. לפני ביצוע איפוס להגדרות היצרן, זכור להכין עותקי גיבוי של כל הנתונים החשובים השמורים במכשיר.
- אם הבעיה עדיין לא נפתרה, פנה למרכז שירות של Samsung.

שיחות לא מתחברות

- ודא שאתה מחובר לרשת הסלולרית הנכונה.
- ודא שלא הגדרת הגבלת שיחות עבור מספר הטלפון שאליו אתה מחייג.
- ודא שלא הגדרת הגבלת שיחות עבור מספר הטלפון שממנו מתבצעת השיחה.

אנשים אחרים לא יכולים לשמוע אותך במהלך שיחה

- ודא שאינך מכסה את המיקרופון המובנה.
- ודא שהמיקרופון קרוב לפיך.
- אם אתה משתמש באוזניות, ודא שהן מחוברות כהלכה.

נשמע הדהוד שמע במהלך שיחה

כוון את עוצמת הקול על-ידי לחיצה על כפתור עוצמת הקול, או עבור לאזור אחר.

החיבור לרשת הסלולרית או לאינטרנט מתנתק לעתים קרובות, או שאיכות השמע ירודה

- ודא שאינך חוסם את האנטנה המובנית של המכשיר.
- כאשר אתה נמצא באזורים עם אותות חלשים או קליטה באיכות ירודה, ייתכן שהקליטה תאבד. ייתכן שאתה נתקל בבעיות קישוריות בשל בעיות בתחנת הבסיס של ספק השירות. עבור לאזור אחר ונסה שוב.
- בעת שימוש במכשיר תוך כדי תנועה, ייתכן ששירותי רשתות אלחוטיות יושבתו בשל בעיות ברשת של ספק השירות.

סמל הסוללה ריק

מפלס המתח בסוללה נמוך. טען את הסוללה מחדש או החלף אותה.

הסוללה לא נטענת כהלכה (עבור מטענים באישור Samsung בלבד)

- ודא שהמטען מחובר כהלכה.
- אם קוטבי הסוללה מלוכלכים, ייתכן שהסוללה לא תיטען כהלכה או שהמכשיר יכבה. נגב את המגעים המוזהבים ונסה שוב לטעון את הסוללה.
- הסוללות במכשירים מסוימים אינן ניתנות להחלפה על-ידי המשתמש. על מנת להחליף את הסוללה, גש למרכז שירות של Samsung.

הסוללה מתרוקנת מהר יותר מבעבר

- כאשר הסוללה נחשפת לטמפרטורות גבוהות מאוד או נמוכות מאוד, ייתכן שיעילות הטעינות תרד.
- צריכת מתח הסוללה עולה בעת שימוש בתכונות של העברת הודעות או ביישומים מסוימים, כגון משחקים או אינטרנט.
- הסוללה היא מוצר מתכלה, ויעילות הטעינה מתקצרת עם הזמן.

המכשיר מתחמם

כאשר אתה משתמש ביישומים שמחייבים שימוש ביותר מתח או ביישומים שונים במכשיר במשך פרק זמן ממושך, ייתכן שהמכשיר ירגיש חם למגע. זוהי תופעה רגילה שאינה משפיעה על תוחלת החיים של המכשיר או על ביצועיו.

עם הפעלת המצלמה, מופיעות הודעות שגיאה

למכשיר דרוש נפח זיכרון פנוי מספיק, כמו גם מתח סוללה, לתפעול יישום המצלמה. אם מופיעות הודעות שגיאה עם הפעלת המצלמה, נסה את הפתרונות הבאים:

- טען את הסוללה או החלף אותה בסוללה טעונה במלואה.
- פנה מעט זיכרון על-ידי העברת קבצים למחשב או מחיקה של קבצים מן המכשיר.
- הפעל את המכשיר מחדש. אם לאחר שניסית ליישם את הטיפים שלעיל אתה עדיין נתקל בבעיות עם יישום המצלמה, פנה למרכז שירות של Samsung.

איכות התמונה ירודה יותר מאשר בתצוגה המקדימה

- איכותן של תמונות עשויה להשתנות בהתאם לסביבת הצילום ולטכניקות הצילום שנעשה בהן שימוש.
- אם אתה מצלם תמונות באזורים חשוכים, בלילה, בתוך מבנים, עלול להופיע בתמונות רעש או שהתמונות לא יהיו ממוקדות.

עם פתיחת קבצי מולטימדיה מופיעות הודעות שגיאה

אם אתה מקבל הודעות שגיאה או שלא ניתן להפעיל קבצי מולטימדיה במכשיר, נסה את הפתרונות הבאים:

- פנה מעט זיכרון על-ידי העברת קבצים למחשב או מחיקה של קבצים מן המכשיר.
- ודא שקובץ המוסיקה לא מוגן באמצעות ניהול זכויות דיגיטליות (DRM). אם הקובץ מוגן באמצעות DRM, ודא שיש ברשותך את הרישיון או המפתח הנחוץ להפעלת הקובץ.
- ודא שתבניות הקבצים נתמכות במכשיר. אם תבנית קובץ, כגון DivX או AC3, אינה נתמכת, התקן יישום התומך בה. לבדיקת תבניות הקובץ הנתמכות במכשיר, בקר בכתובת www.samsung.com.

- המכשיר תומך בתמונות וסרטונים שצולמו באמצעות המכשיר עצמו. ייתכן שתמונות וסרטונים שצולמו באמצעות מכשירים אחרים לא יפעלו כהלכה.
- המכשיר תומך בקבצי מולטימדיה שמאושרים על-ידי ספק שירותי הרשת שלך, או ספקים של שירותים נוספים. ייתכן שתוכן מסוים שמופץ באינטרנט, כגון רינגטונים, סרטונים או טפטים, לא יפעל כהלכה.

לא מזוהה מכשיר Bluetooth אחר

- ודא שתכונת האלחוט Bluetooth במכשיר מופעלת.
 - ודא שתכונת האלחוט Bluetooth במכשיר שאליו ברצונך להתחבר מופעלת.
 - ודא שהמכשיר שלך ומכשיר ה-Bluetooth השני נמצאים בטווח המקסימלי של Bluetooth (10 מ').
- אם הטיפים שלעיל לא פותרים את הבעיה, פנה למרכז שירות של Samsung.

לא נוצר חיבור בעת חיבור המכשיר למחשב

- ודא שכבל ה-USB שבו אתה משתמש תואם למכשיר.
- ודא שמותקן במחשב מנהל ההתקן המתאים ושהוא מעודכן.
- אם אתה משתמש ב-Windows XP, ודא שמותקן במחשב Windows XP Service Pack 3 ואילך.
- ודא שמותקנים במחשב Samsung Kies או Windows Media Player 10 ואילך.

המכשיר לא מצליח לאתר את מיקומך הנוכחי

- ייתכן שאותות GPS נחסמים על-ידי מכשולים במקומות מסוימים, למשל בתוך מבנים. במקרים אלה, הגדר את המכשיר להשתמש ברשת Wi-Fi או ברשת סלולרית לאיתור מיקומך הנוכחי.

נתונים המאוחסנים במכשיר אבדו

תמיד צור עותקי גיבוי של כל הנתונים החשובים המאוחסנים במכשיר. אחרת, לא יהיה באפשרותך לשחזר נתונים אם הם נפגמים או אובדים. Samsung אינה אחראית לאובדן נתונים המאוחסנים במכשיר.

יש רוח קטן סביב החלק החיצוני של מארז המכשיר

- רוח זה הוא תכונת ייצור חיונית, וייתכנו תנועות או טלטולים קלים של רכיבים פנימיים.
- עם הזמן, החיכוך בין הרכיבים עלול להרחיב מעט את הרווח.

זכויות יוצרים

Copyright © 2014 Samsung Electronics

מדריך זה מוגן במסגרת חוקים בינלאומיים לזכויות יוצרים.

אין לשכפל, להפיץ, לתרגם או להעביר כל חלק שהוא ממדריך זה בכל צורה או בכל אמצעי, אלקטרוני או מכני, לרבות צילום, הקלטה או אחסון בכל מערכת לאחסון ואחזור מידע, ללא קבלת רשות בכתב מראש מ-Samsung Electronics.

סימנים מסחריים

- SAMSUNG והסמל של SAMSUNG הם סימנים מסחריים רשומים של Samsung Electronics.
- Bluetooth® הוא סמל מסחרי רשום של Bluetooth SIG, Inc. בכל העולם.
- Wi-Fi®, Wi-Fi Protected Setup™, Wi-Fi Direct™, Wi-Fi CERTIFIED™ והסמל של Wi-Fi הם סימנים מסחריים רשומים של Wi-Fi Alliance.
- כל זכויות היוצרים והסימנים המסחריים האחרים הם רכוש של בעליהם בהתאמה.