



SM-G850F

# دليل المستخدم

# المحتويات

## الملف التمهيدي

٣٩	مسرّع التنزيل
٤٠	التقييد ونقطة اتصال الهواتف المحمولة
٤٢	الإنترنت

## بدء التشغيل

### مميزات الحركات وإمكانية الاستخدام

٤٤	الحركات والإشارات
٤٨	العرض السريع
٤٨	الإطار المتعدد
٥٣	صندوق الأدوات
٥٤	زيادة حساسية شاشة اللمس

٧	محتويات العبوة
٨	تصميم الجهاز
١٠	استخدام بطاقة SIM أو USIM والبطارية
١٥	تشغيل جهازك وإيقاف تشغيله
١٦	قفل الشاشة أو إلغاء قفله

## الأساسيات

### التخصيص

٥٥	إدارة الشاشات الرئيسية وشاشة التطبيقات
٥٨	ضبط خلفية الشاشة ونغمات الرنين
٥٩	تغيير طريقة قفل الشاشة
٦٠	ماسح الأصابع
٦٣	الوضع الخاص
٦٤	الوضع السهل
٦٥	نقل البيانات من جهازك السابق
٦٦	إعداد الحسابات

١٧	استخدام شاشة اللمس
٢٠	تخطيط الشاشة الرئيسية
٢٥	الإشعارات ولوحات الضبط السريع
٢٨	فتح التطبيقات
٢٩	تثبيت التطبيقات أو إلغاء تثبيتها
٣١	إدخال نص
٣٣	التقاط صورة الشاشة
٣٤	ملفاتي
٣٦	ميزة توفير الطاقة
٣٧	عرض معلومات التعليمات

## الهاتف

٦٧	إجراء مكالمات
٧٠	تلقي المكالمات
٧١	الخيارات أثناء إجراء المكالمات

## الاتصال بالشبكة

٣٨	بيانات الهاتف المحمول
٣٨	Wi-Fi

## S Health

- ١٠٧ نبذة عن S Health
- ١٠٨ إعداد ملف تعريف مستخدم
- ١٠٩ شاشة S Health الرئيسية
- ١١١ زميل السير
- ١١٣ زميل التدريبات
- ١٢٠ تسجيل الأطعمة التي يتم تناولها
- ١٢٢ التحكم في الوزن
- ١٢٤ تثبيت تطبيقات S Health إضافية
- ١٢٥ ضبط S Health

## ميزات الأمان

- ١٢٧ وضع الطوارئ
- ١٢٨ رسالة طلب مساعدة
- ١٢٩ إشعار ظروف الطقس الشديدة (أخبار Geo)

## تطبيقات وميزات مفيدة

- ١٣١ مستكشف S
- ١٣٢ مخطط S
- ١٣٥ S Voice
- ١٣٦ الساعة
- ١٣٨ الحاسبة
- ١٣٨ المذكرة
- ١٤٠ مسجل الصوت
- ١٤٢ Dropbox
- ١٤٣ Flipboard
- ١٤٤ الكشاف
- ١٤٤ مكبر
- ١٤٥ تطبيقات Google

## جهات الاتصال

- ٧٣ إضافة جهات اتصال
- ٧٤ إدارة جهات الاتصال

## الرسائل والبريد الإلكتروني

- ٧٧ الرسائل
- ٨٠ بريد إلكتروني

## الكاميرا

- ٨٣ التصوير الأساسي
- ٨٧ أوضاع التصوير
- ٩١ ضبط الكاميرا

## الاستوديو

- ٩٤ عرض الصور أو لقطات الفيديو
- ٩٦ ضبط المعرض

## استوديو

- ٩٧ استوديو الصور
- ٩٨ استوديو الأعمال التصويرية
- ٩٩ أخذ لقطات وميزات أخرى
- ١٠٠ استوديو مقاطع الفيديو
- ١٠١ أداة اقتصاص الفيديو

## الوسائط المتعددة

- ١٠٢ الموسيقى
- ١٠٥ فيديو

## التوصيل بأجهزة أخرى

- ١٤٧ البلوتوث
- ١٤٩ Wi-Fi مباشر
- ١٥١ NFC
- ١٥٣ S Beam
- ١٥٤ الربط السريع
- ١٥٦ Screen Mirroring
- ١٥٨ الطباعة من الأجهزة المحمولة

## مدير الجهاز والبيانات

- ١٥٩ ترقية الجهاز
- ١٦٠ نقل الملفات بين الجهاز والكمبيوتر
- ١٦١ النسخ الاحتياطي واستعادة البيانات
- ١٦٢ إجراء إعادة تعيين بيانات

## الضبط

- ١٦٣ نبذة عن الضبط
- ١٦٣ الضبط السريع
- ١٦٣ وصلات الشبكة
- ١٦٧ الاتصال والمشاركة
- ١٦٨ الصوت والعرض
- ١٧٢ تخصيص
- ١٧٣ الحركة
- ١٧٤ المستخدم والنسخ الاحتياطي
- ١٧٥ النظام
- ١٨٢ التطبيقات

## إمكانية الوصول

- ١٨٩ حول إمكانية الوصول
- ١٩٠ استخدام مفتاح الصفحة الرئيسية لفتح قوائم إمكانية الوصول
- ١٩٠ التعليق الصوتي (TalkBack)
- ٢٠١ تغيير حجم الخط
- ٢٠١ تكبير الشاشة
- ٢٠١ ضبط تذكيرات الإشعارات
- ٢٠٢ عكس ألوان العرض
- ٢٠٢ ضبط الألوان
- ٢٠٣ ضبط إشعار الفلاش
- ٢٠٣ إيقاف كل الأصوات
- ٢٠٣ إعداد التسمية التوضيحية
- ٢٠٤ ضبط توازن الصوت
- ٢٠٤ صوت أحادي
- ٢٠٤ لمس تلقائي
- ٢٠٥ قائمة المساعد
- ٢٠٧ ضبط خيارات تأخير الضغط المطول
- ٢٠٧ التحكم التفاعلي
- ٢٠٨ الرد على المكالمات وإنهاؤها
- ٢٠٨ استخدام وضع النقرة الواحدة
- ٢٠٩ إدارة ضبط إمكانية الوصول
- ٢١٠ استخدام الميزات المفيدة الأخرى

## حل المشكلات



# الملف التمهيدي

يرجى قراءة هذا الدليل قبل استخدام الجهاز لضمان الاستخدام الآمن والسليم.

- تستند عمليات الوصف على الإعدادات الافتراضية للجهاز.
- قد يختلف بعض المحتوى عن الجهاز الموجود لديك وذلك استنادًا إلى المنطقة أو مزود الخدمة، أو برنامج الجهاز.
- المحتوى (المحتوى عالي الجودة) الذي يتطلب استخدام وحدة معالجة مركزية CPU عالية الأداء واستخدام RAM سيؤثر على المستوى العام للأداء للجهاز. التطبيقات المتعلقة بالمحتوى قد لا تعمل بطريقة صحيحة حسب مواصفات الجهاز والبيئة المستخدمة فيه.
- لا تتحمل سامسونج المسؤولية عن مشكلات الأداء التي قد تحدث بسبب التطبيقات الواردة من أي مزود آخر غير سامسونج.
- سامسونج غير مسؤولة عن مشكلات الأداء أو حالات عدم التوافق التي تحدث بسبب التعديل في ضبط السجل أو التغيير في برنامج نظام التشغيل. قد تؤدي محاولة تخصيص نظام التشغيل إلى تشغيل جهازك أو التطبيقات بطريقة غير صحيحة.
- البرامج، ومصادر الصوت، والخلفيات، والصور، والوسائط الأخرى المتاحة في هذا الجهاز مرخصة للاستخدام المحدود. استخراج هذه المواد واستخدامها لأغراض تجارية أو غيرها يعد انتهاكًا لقوانين حقوق الطبع والنشر. المستخدمون مسؤولون تمامًا عن الاستخدام غير المسموح به للوسائط.
- قد تتحمل تكاليف إضافية مقابل خدمات البيانات، مثل الرسائل، أو التحميل والتنزيل، أو المزامنة التلقائية، أو استخدام خدمات الموقع وذلك بناءً على خطة الأسعار الخاصة بك. بالنسبة لنقل البيانات الكبيرة، يوصى باستخدام ميزة Wi-Fi.
- التطبيقات الافتراضية التي تأتي مع الجهاز تخضع للتحديثات ولا يتم دعمها بدون الحصول على إشعار مسبق. إذا كانت لديك أي أسئلة حول أحد التطبيقات المرفقة بالجهاز، فاتصل بمركز خدمة سامسونج. بالنسبة للتطبيقات التي يتم تثبيتها بمعرفة المستخدم، اتصل بمزودي الخدمة.
- قد يؤدي تعديل نظام تشغيل الجهاز أو تثبيت برامج من مصادر غير معتمدة إلى حدوث أعطال في الجهاز، أو إتلاف أو فقدان للبيانات. تعتبر هذه الإجراءات مخالفات لاتفاقية ترخيص سامسونج وبالتالي ستبطل الضمان الخاص بك.

## الرموز الإرشادية

تحذير: المواقع التي قد تؤدي إلى إصابتك أنت أو الآخرين



تنبيه: المواقع التي قد تتسبب في تلف الجهاز أو أي معدات أخرى



ملاحظة: الملاحظات، أو تلميحات الاستخدام، أو أي معلومات إضافية



# بدء التشغيل

## محتويات العبوة

تحقق من وجود الأشياء التالية داخل علبة المنتج:

- الجهاز
- البطارية
- دليل التشغيل السريع
- قد تختلف العناصر المرفقة بجهازك وأي ملحقات متوفرة حسب منطقتك ومزوّد الخدمة الخاص بك.
- يتم تصميم العناصر المرفقة خصيصاً لهذا الجهاز، وقد لا تكون متوافقة مع أجهزة أخرى.
- المظاهر والمواصفات تخضع للتغيير بدون إشعار مسبق.
- يمكنك شراء ملحقات إضافية من موزع سامسونج المحلي. تأكد أنها متوافقة مع الجهاز قبل الشراء.
- استخدم الملحقات المعتمدة من سامسونج فقط. قد يتسبب استخدام الملحقات غير المعتمدة في مشكلات أداء وأعطال لا يغطيها الضمان.
- يخضع مدى توفر جميع الملحقات للتغيير حسب الشركات المصنعة بالكامل. لمزيد من المعلومات حول مدى توفر الملحقات، راجع موقع سامسونج على الويب.



## تصميم الجهاز

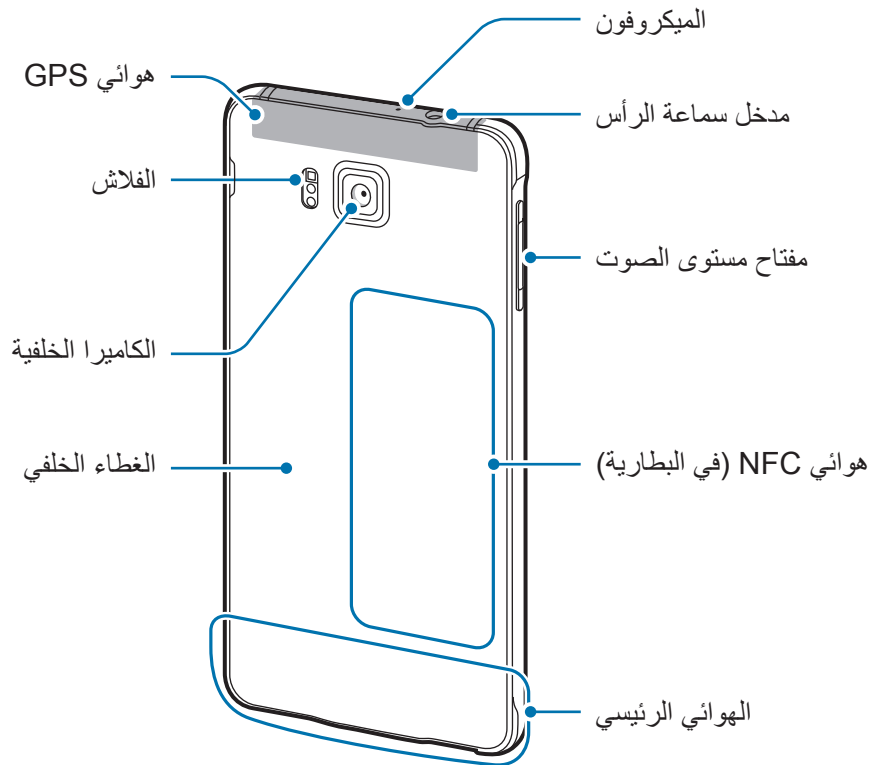
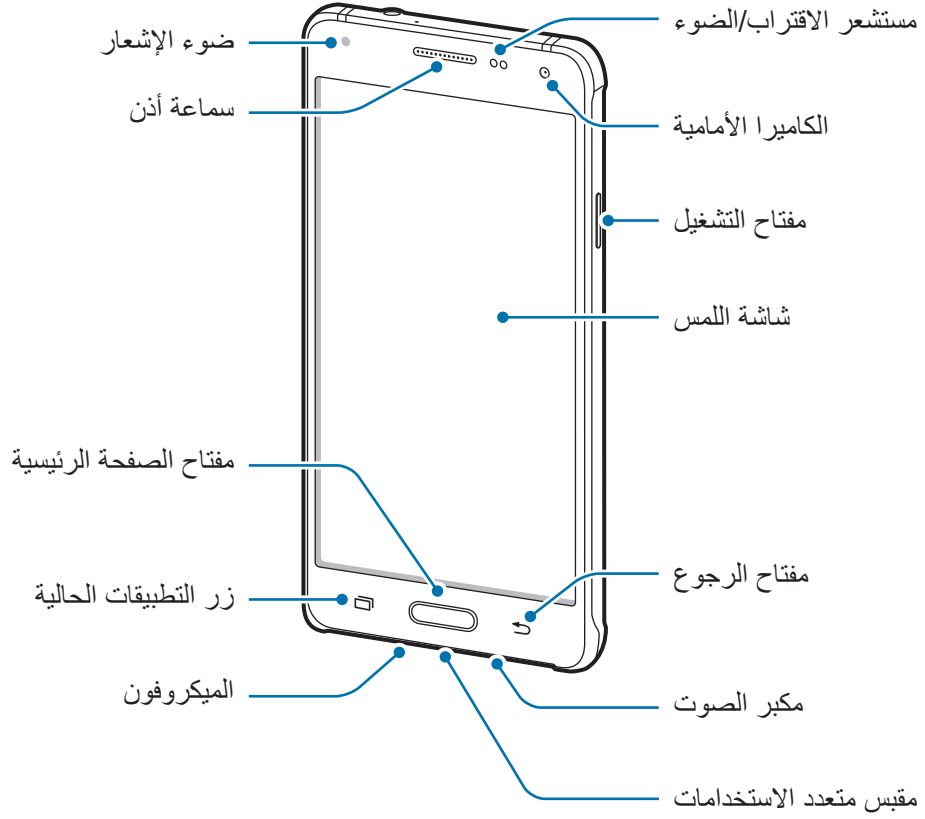



- لا تغط منطقة الهوائي بيديك أو بأي أدوات أخرى. قد يتسبب ذلك في حدوث مشكلات في الاتصال أو استنفاد البطارية.
- يُوصى باستخدام واقٍ للشاشة معتمد من سامسونج. قد يؤدي استخدام واقيات شاشة غير معتمدة إلى تعطل المستشعرات.
- لا تسمح للماء بلامسة شاشة اللمس. يمكن تعطل شاشة اللمس في حال وجود الرطوبة أو عند تعرضها للمياه.

## المفاتيح

مفتاح	الوظيفة
	التشغيل
	<ul style="list-style-type: none"> <li>• اضغط مطولاً لتشغيل الجهاز أو لإيقاف تشغيله.</li> <li>• اضغط لتشغيل الشاشة أو قفلها.</li> </ul>
	التطبيقات الحالية
	<ul style="list-style-type: none"> <li>• اضغط لفتح قائمة التطبيقات الحالية.</li> <li>• اضغط مطولاً للوصول إلى الخيارات الإضافية للشاشة الحالية.</li> </ul>
	الصفحة الرئيسية
	<ul style="list-style-type: none"> <li>• اضغط لتشغيل الشاشة عندما تكون مغلقة.</li> <li>• اضغط للعودة إلى شاشة الصفحة الرئيسية.</li> <li>• اضغط مرتين لتشغيل <b>S Voice</b>.</li> <li>• اضغط مطولاً لتشغيل <b>Google</b>.</li> </ul>
	رجوع
	<ul style="list-style-type: none"> <li>• اضغط للرجوع إلى الشاشة السابقة.</li> </ul>
	مستوى الصوت
	<ul style="list-style-type: none"> <li>• اضغط لضبط مستوى صوت الجهاز.</li> </ul>

# استخدام بطاقة SIM أو USIM والبطارية

## تركيب بطاقة SIM أو USIM والبطارية

أدخل بطاقة SIM أو USIM المتاحة بواسطة مزود خدمة الهاتف المحمول، والبطارية المرفقة.

- تعمل بطاقات nano-SIM فقط على الجهاز.
- قد لا تتوفر بعض خدمات LTE حسب مزود الخدمة. للمزيد من المعلومات حول مدى توفر الخدمة، اتصل بمزود الخدمة لديك.



١ أزل الغطاء الخلفي.

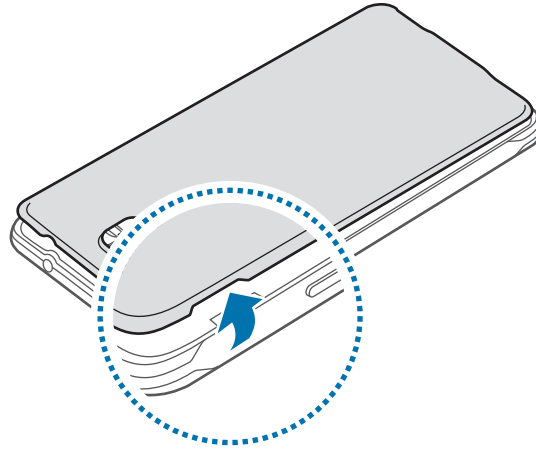

توخى الحرص حتى لا تلحق الضرر بأظفارك عند إزالة الغطاء الخلفي.



لا تثن الغطاء الخلفي ولا تقم بلييه. فإن ذلك قد يتلف الغطاء.



٢ أدخل بطاقة SIM أو USIM بحيث تكون الأطراف الملونة بالذهبي متجهة للأسفل.

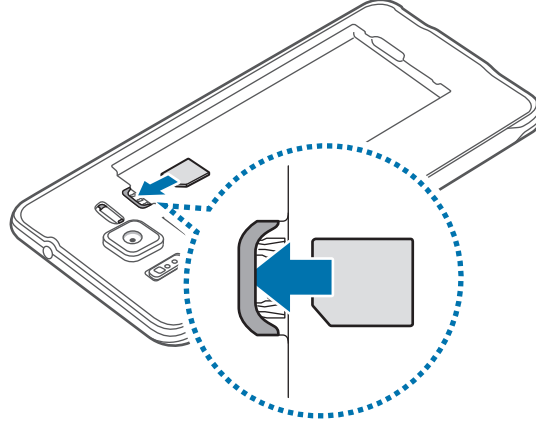

توَحَّ بالـغ الحذر ألا تفقد أو تدع الآخرين يستخدمون بطاقة SIM أو USIM الخاصة بك. سامسونج ليست مسؤولة عن أي تلفيات أو مشكلات قد تحدث بسبب البطاقات المفقودة أو المسروقة.



٣ أدخل البطارية.

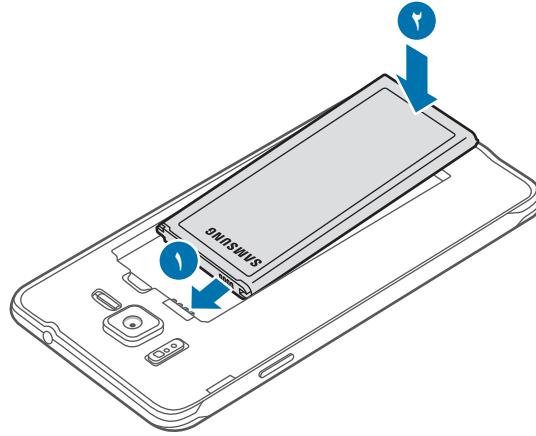

٤ أعد وضع الغطاء الخلفي إلى مكانه.

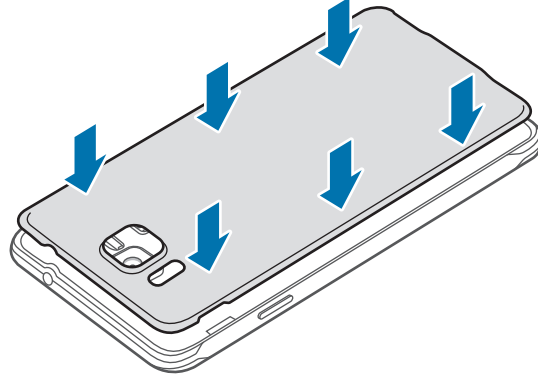

## إزالة بطاقة SIM أو USIM والبطارية

١ أزل الغطاء الخلفي.

٢ اسحب البطارية للخارج.

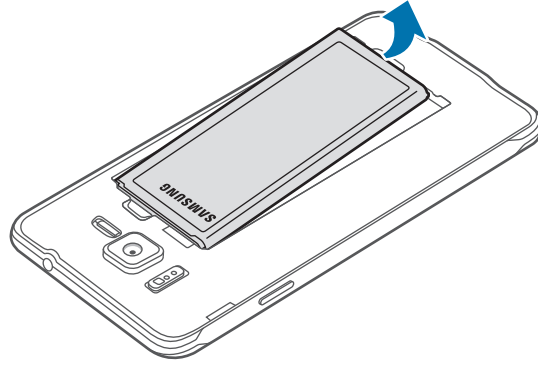

٣ اضغط على بطاقة SIM أو USIM بإصبعك، ثم اسحبها للخارج.

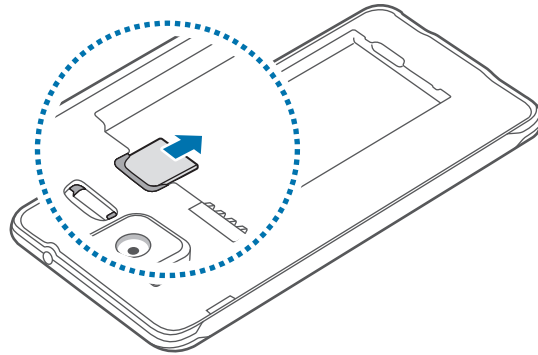



## شحن البطارية

استخدم الشاحن لشحن البطارية قبل استخدامها لأول مرة. يمكن استخدام الكمبيوتر أيضاً لشحن البطارية بواسطة توصيلها باستخدام كابل USB.

يجب استخدام الشواحن والكبلات والبطاريات المعتمدة من سامسونج فقط. يمكن للشواحن أو الكبلات غير المعتمدة أن تتسبب في انفجار البطاريات أو تلحق أضراراً بجهازك.



• عندما تنخفض طاقة البطارية، يظهر رمز البطارية فارغاً.



• في حالة تفريغ طاقة البطارية بالكامل، لا يمكن تشغيل الجهاز على الفور عند توصيل الشاحن. اترك البطارية المفرغة حتى تشحن بالكامل لبضع دقائق قبل محاولة تشغيل الجهاز.

• في حالة استخدامك لتطبيقات متعددة مرة واحدة، أو تطبيقات الشبكة، أو التطبيقات التي تحتاج إلى إجراء اتصال بجهاز آخر، فإن ذلك سيؤدي إلى استنفاد طاقة البطارية. لكي تتجنب قطع الاتصال عن الشبكة أو فقدان التيار أثناء نقل البيانات، فاستخدم دوماً هذه التطبيقات بعد شحن البطارية بالكامل.

قم بتوصيل كابل USB بمهائئ طاقة USB ثم قم بتوصيل طرف كابل USB داخل مقبس متعدد الاستخدامات.

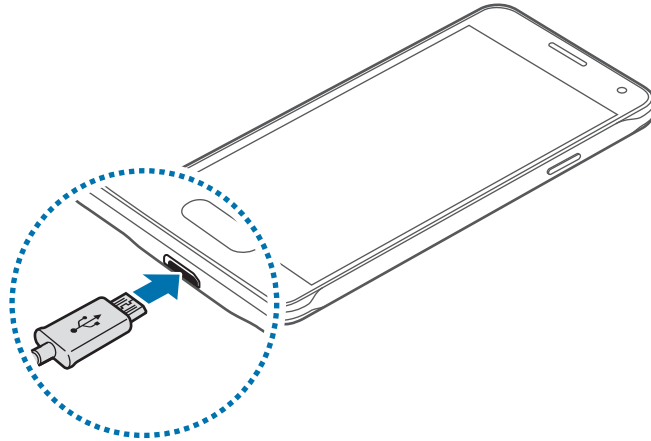

قد يؤدي توصيل الشاحن بطريقة غير صحيحة إلى إلحاق تلفيات خطيرة بالجهاز. لا يغطي الضمان أية أضرار تنتج عن سوء الاستخدام.





- يمكنك استخدام الجهاز أثناء الشحن، ولكن قد يستغرق وقتاً أطول لشحن البطارية بالكامل.
- في حالة تلقي الجهاز مصدر غير مستقر للتيار أثناء الشحن، فقد لا تعمل شاشة اللمس. في حالة حدوث ذلك، افصل الشاحن عن الجهاز.
- أثناء الشحن، قد يسخن الجهاز. وهذا يعد أمراً طبيعياً، وينبغي ألا يؤثر على عمر الجهاز أو على أدائه. في حالة ارتفاع درجة حرارة البطارية عن المعتاد، فقد يتوقف الشاحن عن الشحن.
- إذا لم يكن يتم شحن جهازك بطريقة صحيحة، فخذ جهازك والشاحن إلى مركز خدمة سامسونج.

بعد الشحن الكامل للبطارية، افصل الجهاز عن الشاحن. افصل الشاحن عن الجهاز، ثم افصله عن المقبس الكهربائي.



لا تخرج البطارية قبل فصل الشاحن. حيث قد يؤدي ذلك إلى إتلاف الجهاز.



لتوفير الطاقة، افصل الشاحن في حالة عدم استخدامه. لا يتوفر بالشاحن مفتاح التشغيل، لذا يجب عليك فصل الشاحن عن المقبس الكهربائي في حالة عدم الاستخدام لتجنب استنفاد التيار. ينبغي أن يظل الشاحن قريباً من المقبس الكهربائي بحيث يسهل الوصول إليه أثناء الشحن.

## تقليل استهلاك البطارية

قد يوفر الجهاز خيارات تساعدك في توفير طاقة البطارية. من خلال تخصيص هذه الخيارات وإلغاء تنشيط الميزات الموجودة في الخلفية، يمكنك استخدام الجهاز لفترة زمنية أطول بين فترات الشحن:

- في حالة عدم استخدام الجهاز، انتقل إلى وضع السكون بالضغط على مفتاح التشغيل.
- أغلق التطبيقات غير الضرورية باستخدام مدير المهام.
- قم بإلغاء تنشيط ميزة البلوتوث.
- قم بإلغاء تنشيط ميزة Wi-Fi.
- قم بإلغاء تنشيط المزامنة التلقائية للتطبيقات.
- قلل زمن الإضاءة الخلفية.
- قلل درجة سطوع الشاشة.

## تشغيل جهازك وإيقاف تشغيله

اضغط مطولاً على مفتاح التشغيل لبضع ثوان لتشغيل الجهاز.

في حالة قيامك بتشغيل الجهاز لأول مرة أو بعد إجراء إعادة تعيين للبيانات، اتبع الإرشادات التي تظهر على الشاشة لإعداد جهازك.

لإيقاف تشغيل الجهاز، اضغط مطولاً على مفتاح التشغيل، ثم اضغط على إيقاف التشغيل.

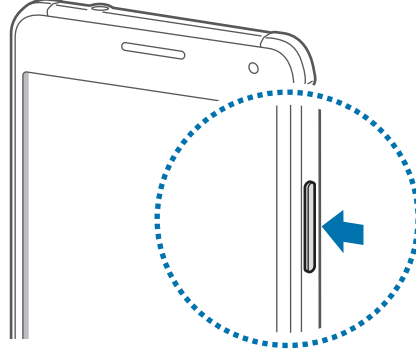

اتبع كل التحذيرات والتعليمات المنشورة من الموظفين المعتمدين عندما تكون في مناطق يحظر فيها استخدام الأجهزة اللاسلكية، مثل الطائرات والمستشفيات.



## قفل الشاشة أو إلغاء قفله

يؤدي الضغط على مفتاح التشغيل إلى إيقاف تشغيل الشاشة وقفلها. أيضاً، يتم إيقاف تشغيل الشاشة وتقفّل تلقائياً إذا كان الجهاز غير مستخدم لمدة محددة من الوقت.

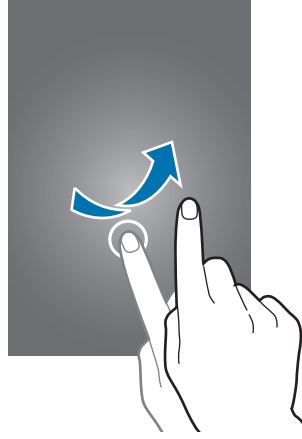

لإلغاء قفل الشاشة، اضغط على مفتاح التشغيل أو مفتاح الصفحة الرئيسية وانقر بإصبعك في أي اتجاه داخل منطقة الشاشة غير المقفلة.



يمكنك تغيير رمز إلغاء القفل لإلغاء قفل الشاشة. راجع [تغيير طريقة قفل الشاشة](#) للمزيد من المعلومات.

# الأساسيات

## استخدام شاشة اللمس

- تجنب اتصال شاشة اللمس بأجهزة كهربائية أخرى. تفريغ الكهرباء الساكنة يمكن أن يسبب قصوراً في عمل شاشة اللمس. 
- لكي تتجنب إتلاف شاشة اللمس، لا تضغط عليها باستخدام أي شيء حاد، ولا تضغط عليها بشكل مفرط بأطراف أصابعك.
- قد لا يتعرف الجهاز على الإدخالات باللمس القريبة من حواف الشاشة، والتي تتم خارج منطقة الإدخال باللمس. 
- ترك شاشة اللمس في وضع الجاهزية لفترات زمنية ممتدة قد يؤدي إلى تشوه الصور (احتراق الشاشة) أو ظهور أشباح في الصورة. أوقف تشغيل شاشة اللمس في حالة عدم استخدام الجهاز.
- يُوصى باستخدام أصابعك عندما تستخدم شاشة اللمس.

## الضغط

افتح أحد التطبيقات، أو لتحديد عنصر بالقائمة، أو للضغط على الزر الموجود على الشاشة، أو لإدخال حرف باستخدام لوحة المفاتيح التي تظهر على الشاشة، اضغط عليه بإصبعك.

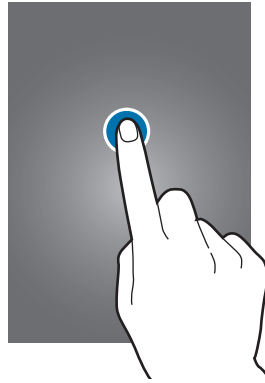

## الضغط المطول

اضغط مطولاً على أحد العناصر أو الشاشة لأكثر من ثانيتين للوصول إلى الخيارات المتاحة.



## السحب

لتحريك أحد العناصر، اضغط مطولاً عليه واسحبه إلى الوضع المستهدف.

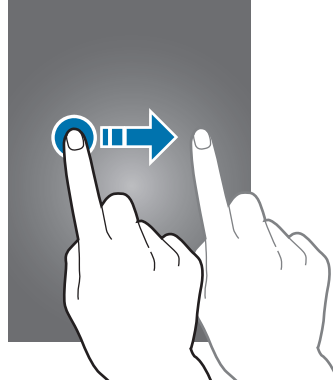

## الضغط مرتين

اضغط ضغطاً مزدوجاً على صفحة ويب أو صورة لتكبير جزء منها. اضغط ضغطاً مزدوجاً للرجوع.

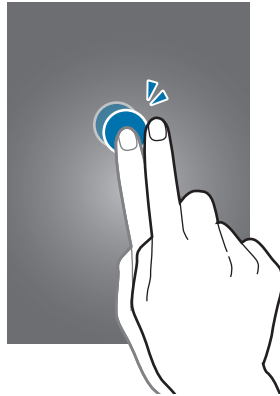

## السحب

اسحب لليسر أو اليمين على الشاشة الرئيسية أو على شاشة التطبيقات لمشاهدة لوحة أخرى. انقر للأعلى أو للأسفل للتمرير بين صفحات الويب أو بين قائمة العناصر، مثل جهات الاتصال.

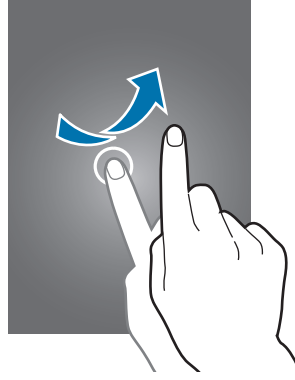

## فرد الأصابع وضمهما

افرد إصبعين عن بعضهما البعض على إحدى صفحات الويب، أو على خريطة، أو صورة، لتكبير جزء منها. اضغط للتصغير.

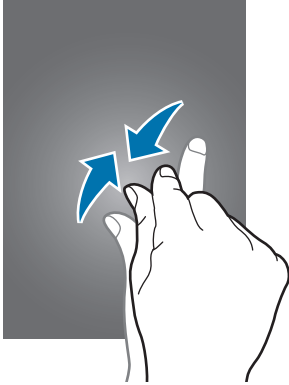

## تخطيط الشاشة الرئيسية

### شاشة الصفحة الرئيسية

تعتبر شاشة الصفحة الرئيسية هي نقطة البدء للوصول إلى جميع ميزات الجهاز. فهي تعرض رموز المؤشر، والتطبيقات المصغرة، والاختصارات المؤدية للتطبيقات، والمزيد. التطبيقات المصغرة عبارة عن تطبيقات صغيرة تقوم بتشغيل وظائف محددة بالتطبيقات لتوفير معلومات ووصول مناسب على الشاشة الرئيسية. لعرض لوحات أخرى، قم بالتمرير إلى اليسار أو إلى اليمين، أو اضغط على مؤشر شاشة في الجزء السفلي من الشاشة. لتخصيص شاشة الصفحة الرئيسية، راجع إدارة الشاشة الرئيسية.





## خيارات الشاشة الرئيسية

على الشاشة الرئيسية، اضغط مطولاً على منطقة فارغة أو ضم إصبعك معاً للوصول إلى الخيارات المتاحة.

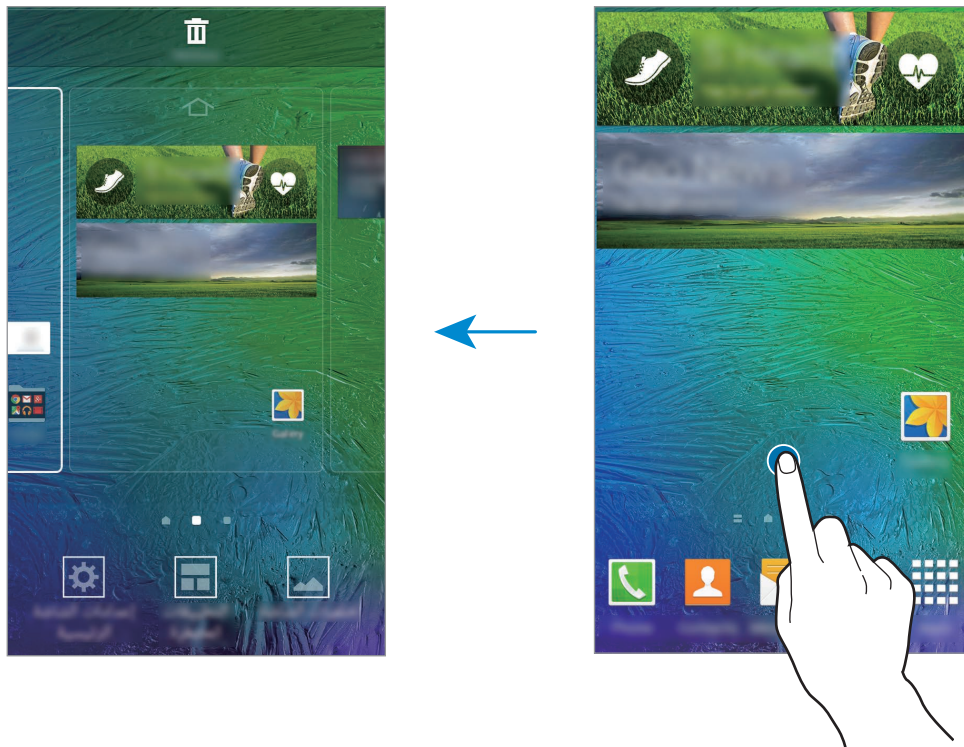

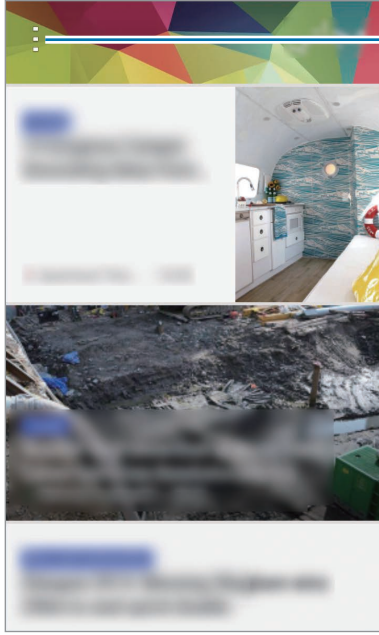

## استخدام مجلتي

تعرض مجلتي تحديثات الشبكة الاجتماعية والأخبار التي تهتم بها.  
 لتنشيط مجلتي، اضغط مطولاً على منطقة فارغة على الشاشة الرئيسية. ثم اضغط على إعدادات الشاشة الرئيسية وضع علامة اختيار أمام مجلتي.  
 على الشاشة الرئيسية، اضغط على  أو انتقل إلى اليمين لفتح مجلتي.

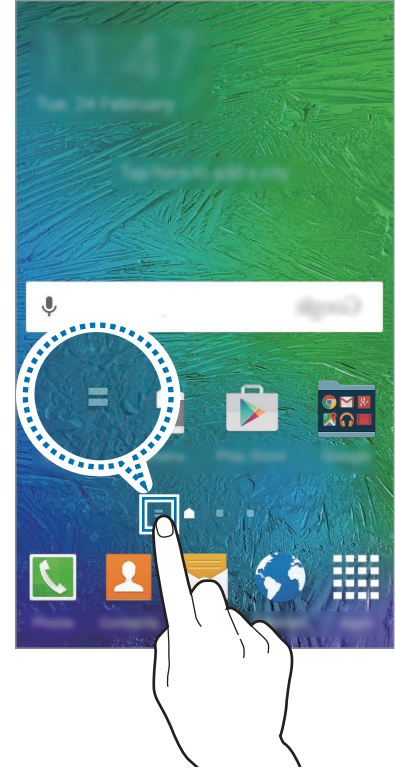

ادخل إلى خيارات إضافية.



لتحديد المحتوى المطلوب عرضه، اضغط على  ← الضبط، ثم حدد الفئات التي تهتم بها.  
 لتحديث المحتوى تلقائياً عندما تفتح مجلتي اضغط على  ← الضبط، ثم ضع علامة اختيار أمام تحديث تلقائي عند الفتح.

لإلغاء تنشيط مجلتي، اضغط مطولاً على منطقة فارغة على الشاشة الرئيسية. ثم اضغط على إعدادات الشاشة الرئيسية وحدد مجلتي.

## شاشة التطبيقات

تعرض شاشة التطبيقات رموزاً لجميع التطبيقات، بما في ذلك أي تطبيقات جديدة مثبتة. على الشاشة الرئيسية، اضغط على **تطبيقات** لفتح شاشة التطبيقات. لعرض لوحات أخرى، قم بالتمرير إلى اليسار أو إلى اليمين، أو حدد مؤشر شاشة في الجزء السفلي من الشاشة. لتخصيص شاشة التطبيقات، راجع **إدارة شاشة التطبيقات**.



## رموز المؤشر

تظهر رموز المؤشرات على شريط الحالة الموجود في الجزء العلوي من الشاشة. الرموز التي يتم سردها في الجدول التالي هي الرموز الأكثر شهرة.

لا يظهر شريط الحالة في الجزء العلوي من الشاشة في بعض التطبيقات. لعرض شريط الحالة، اسحب لأسفل من الجزء العلوي من الشاشة.



الرمز	المعنى
	لا توجد إشارة
	قوة الإشارة
	التجوال (خارج منطقة الخدمة العادية)
	شبكة GPRS متصلة
	شبكة EDGE متصلة
	شبكة UMTS متصلة
	شبكة HSDPA متصلة
	شبكة HSPA+ متصلة
	شبكة LTE متصلة
	متصلة عبر Wi-Fi
	تنشيط ميزة البلوتوث
	GPS منشط
	مكالمة جارية
	مكالمة فائتة
	ميزة الانتظار الذكي أو الإيقاف المؤقت الذكي نشطة
	متزامن مع الويب
	نص جديد أو رسالة وسائط متعددة
	المنبه فعال
	تم تنشيط وضع كتم الصوت
	تم تنشيط وضع الاهتزاز
	تم تنشيط وضع الطيران

الرمز	المعنى
⚠	حدث خطأ أو مطلوب اتخاذ حذر
🔋	مستوى شحن البطارية

## الإشعارات ولوحات الضبط السريع

### استخدام لوحة الإشعارات

عندما تتلقى إشعارات جديدة، مثل الرسائل أو المكالمات الفائتة، تظهر رموز المؤشر على شريط الحالة. لمشاهدة مزيد من المعلومات حول الرموز، افتح لوحة الإشعارات واعرّض التفاصيل.

لفتح لوحة الإشعارات، اسحب شريط الحالة لأسفل. لغلاق لوحة الإشعارات، اسحب الشريط من الجزء السفلي للشاشة لأعلى.

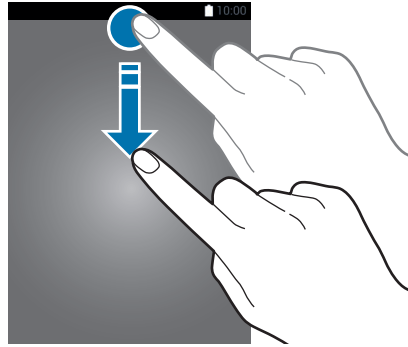

يمكنك استخدام الوظائف التالية في لوحة الإشعارات.



## إعادة أزرار الضبط السريع

لإعادة ترتيب أزرار الضبط السريع على لوحة الإشعارات، اضغط على ← ، واضغط مطولاً على أحد العناصر، ثم اسحب العنصر إلى موقع آخر.

## استخدام لوحة الضبط السريع

يمكنك تنشيط أو إلغاء تنشيط بعض الميزات على لوحة الإشعارات. قم بتنشيط أو إلغاء تنشيط الميزات الموجودة في لوحة الضبط السريع.

افتح لوحة الضبط السريع، اسحب شريط الحالة لأسفل باستخدام إصبعين. بشكل بديل، اضغط على  الموجود في لوحة الإشعارات. لغلّق لوحة الضبط السريع، اسحب الشريط من الجزء السفلي للشاشة لأعلى.

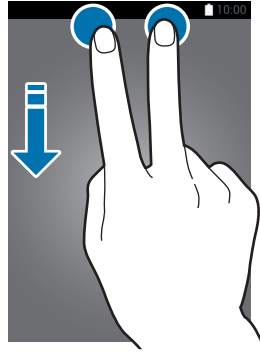

اضغط على الخيارات التالية لتنشيطها أو إلغاء تنشيطها. يمكنك عرض المزيد من الإعدادات المفصلة إذا قمت بالضغط مطولاً على زر.

- **Wi-Fi:** راجع [Wi-Fi](#) للمزيد من المعلومات.
- **الموقع:** راجع [موقع](#) للمزيد من المعلومات.
- **صوت / اهتزاز / كتم:** حدد وضع الصوت.
- **تدوير الشاشة:** اسمح بدوران الواجهة أو لا تسمح بذلك عندما تقوم بتدوير الجهاز.

لا تسمح بعض التطبيقات بتدوير الشاشة.





- **البلوتوث:** راجع [البلوتوث](#) للمزيد من المعلومات.
- **بيانات الهاتف:** راجع [استخدام البيانات](#) أو [شبكات الهواتف المحمولة](#) للمزيد من المعلومات.
- **مسرّع التنزيل:** راجع [مسرّع التنزيل](#) للمزيد من المعلومات.
- **توفير فائق للطاقة:** راجع [وضع التوفير الفائق للطاقة](#) للمزيد من المعلومات.
- **إطار متعدد:** راجع [الإطار المتعدد](#) للمزيد من المعلومات.
- **صندوق الأدوات:** راجع [صندوق الأدوات](#) للمزيد من المعلومات.

- نقطة اتصال الهواتف المحمولة: راجع التقييد ونقطة اتصال الهواتف المحمولة للمزيد من المعلومات.
- Screen Mirroring: راجع Screen Mirroring للمزيد من المعلومات.
- NFC: راجع NFC للمزيد من المعلومات.
- مزامنة: عند تنشيط هذه الميزة، يقوم جهازك بمزامنة التطبيقات تلقائيًا، مثل التقويم أو البريد الإلكتروني.
- سكون ذكي: عندما تقوم بتنشيط هذه الميزة، تظل الشاشة مضاءة طالما ظللت تنتظر إليها.
- إيقاف مؤقت ذكي: عندما تقوم بتنشيط هذه الميزة، يتوقف العرض مؤقتًا تلقائيًا عندما تنتظر بعيدًا عن الشاشة.
- توفير الطاقة: راجع نمط توفير الطاقة للمزيد من المعلومات.
- وضع الطيران: راجع وضع الطيران للمزيد من المعلومات.
- الوضع الخاص: راجع الوضع الخاص للمزيد من المعلومات.
- حساسية اللمس: راجع زيادة حساسية شاشة اللمس للمزيد من المعلومات.

## فتح التطبيقات

على الشاشة الرئيسية، أو على شاشة التطبيقات، حدد رمز تطبيق لفتحه.  
لفتح قائمة التطبيقات التي تم استخدامها مؤخرًا، اضغط على  وحدد رمز تطبيق لفتحه.

## غلق تطبيق

اضغط على  ← ثم اضغط على إنهاء بجوار تطبيق لغلقه. لغلق جميع التطبيقات قيد التشغيل، اضغط على إلغاء الكل. أو بدلاً من ذلك، اضغط على  ← .



## تثبيت التطبيقات أو إلغاء تثبيتها

### Samsung GALAXY Apps

استخدم هذا التطبيق لشراء وتنزيل التطبيقات.

اضغط على **GALAXY Apps** على شاشة التطبيقات.

لا يتوفر هذا التطبيق حسب منطقتك أو مزود الخدمة الخاص بك.



#### تثبيت التطبيقات

استعرض التطبيقات حسب الفئة، أو اضغط على **Q** للبحث عن كلمة أساسية.

حدد تطبيقاً لعرض معلومات حوله. لتنزيل تطبيقات مجانية، اضغط على **تثبيت**. لشراء وتنزيل التطبيقات بمقابل مادي، اضغط على الزر الذي يوضح سعر التطبيق.



لتغيير ضبط التحديث التلقائي، اضغط على **≡** ← **الضبط** ← **تحديث التطبيقات تلقائياً**، ثم حدد خياراً.

### متجر Play

استخدم هذا التطبيق لشراء وتنزيل التطبيقات.

اضغط على **متجر Play** على شاشة التطبيقات.

#### تثبيت التطبيقات

استعرض التطبيقات حسب الفئة، أو اضغط على **Q** للبحث عن كلمة أساسية.

حدد تطبيقاً لعرض معلومات حوله. لتنزيل تطبيقات مجانية، اضغط على **تثبيت**. لشراء وتنزيل التطبيقات بمقابل مادي، اضغط على السعر واتباع التعليمات التي تظهر على الشاشة.



لتغيير ضبط التحديث التلقائي، اضغط على **≡** ← **الإعدادات** ← **تحديث التطبيقات تلقائياً**، ثم حدد خياراً.

## تنزيل التطبيقات المقترحة

يمكنك عرض وتنزيل التطبيقات المخصصة لجهاز Galaxy.

على شاشة التطبيقات، اضغط على **← GALAXY Essentials**. أو على الشاشة الرئيسية، اضغط على التطبيق المصغر **GALAXY Essentials**، ثم اضغط على  بجانب أحد التطبيقات.

## إدارة التطبيقات

### إلغاء تثبيت التطبيقات أو تعطيلها

لتعطيل التطبيقات الافتراضية، افتح شاشة التطبيقات واضغط على **← إلغاء تثبيت/إلغاء تفعيل التطبيقات**. يظهر  في التطبيقات التي يمكنك تعطيلها. حدد أحد التطبيقات واضغط على **إلغاء تفعيل**.

لإلغاء تثبيت التطبيقات التي تم تنزيلها، افتح شاشة التطبيقات واضغط على **← تطبيقات تم تنزيلها ← ← إلغاء التثبيت**. أو بدلاً من ذلك، على شاشة التطبيقات، اضغط على **الضبط ← مدير التطبيقات**، حدد أحد التطبيقات، ثم اضغط على **إلغاء التثبيت**.

### تمكين التطبيقات

على شاشة التطبيقات، اضغط على **← إظهار التطبيقات التي تم إلغاء تفعيلها**، حدد التطبيقات، ثم اضغط على **تم**. أو بدلاً من ذلك، على شاشة التطبيقات، اضغط على **الضبط ← مدير التطبيقات**، قم بالتمرير إلى **غير مفعل**، حدد أحد التطبيقات، واضغط على **تفعيل**.

- إخفاء التطبيقات: قم بإخفاء التطبيقات في شاشة التطبيقات فقط. يمكنك متابعة استخدام التطبيقات المخفية. 
- تعطيل التطبيقات: قم بتعطيل التطبيقات الافتراضية المحددة التي لا يمكن إلغاء تثبيتها من الجهاز. لا يمكنك استخدام التطبيقات المعطلة.
- إلغاء تثبيت التطبيقات: قم بإلغاء تثبيت التطبيقات التي يتم تنزيلها.

## إدخال نص

### تخطيط لوحة المفاتيح

تظهر لوحة المفاتيح تلقائيًا عندما تقوم بإدخال النص لإرسال الرسائل، وإنشاء المذكرات، والمزيد. لا يتم دعم إدخال النصوص في بعض اللغات. لإدخال نص، يتعين عليك تغيير لغة الإدخال إلى إحدى اللغات المدعومة.

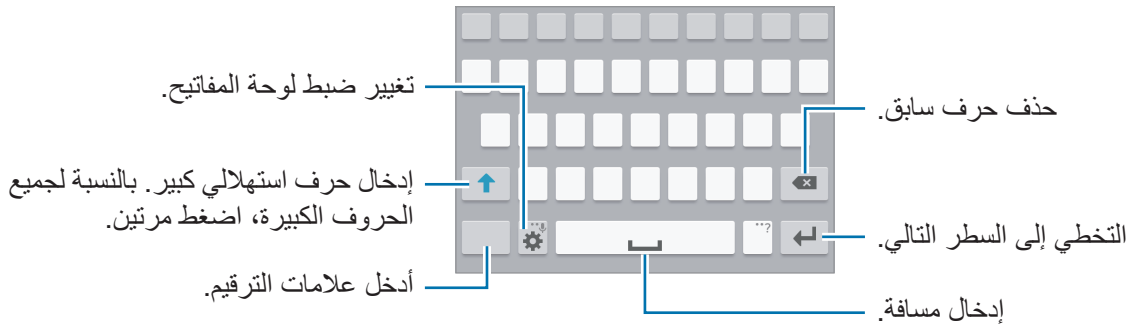

### تغيير لغة الإدخال

اضغط على  ← **تحديد لغات الإدخال**، ثم حدد اللغات المطلوب استخدامها. إذا حددت لغتين أو أكثر، فيمكنك تغيير اللغات بواسطة إزاحة مفتاح المسافة إلى اليسار أو إلى اليمين.



### تغيير تخطيط لوحة المفاتيح

اضغط على ، حدد لغة ضمن **لغات الإدخال**، ثم حدد مخطط لوحة مفاتيح لكي تستخدمها.

في **لوحة مفاتيح 3x4** يضم المفتاح ثلاثة أو أربعة حروف. لإدخال حرف، اضغط على المفتاح المقابل بشكل متكرر حتى يظهر الحرف المطلوب.



## استخدام وظائف لوحة المفاتيح الإضافية

اضغط مطولاً على  لكي تستخدم الوظائف التالية. قد تظهر رموز أخرى بدلاً من  وذلك حسب آخر وظيفة تم استخدامها.

•  : أدخل النص صوتياً.



•  : الانتقال إلى وضع الكتابة اليدوية.

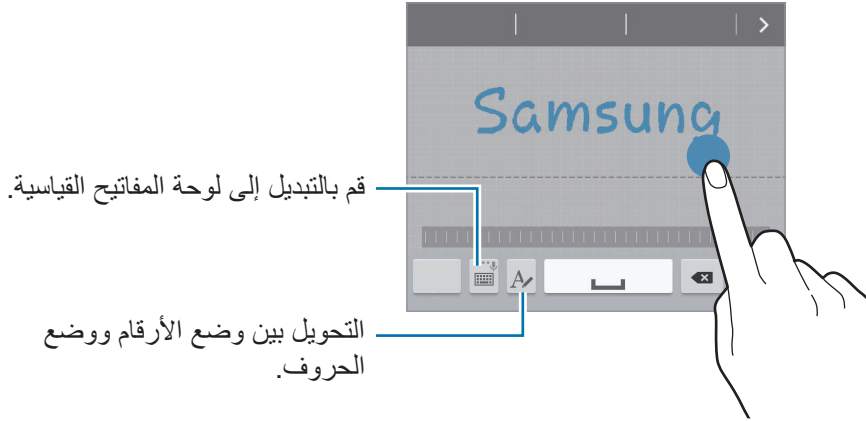

قد لا تتوفر هذه الميزة حسب منطقتك أو مزود الخدمة الخاص بك.



•  : إضافة عنصر من الحافظة.



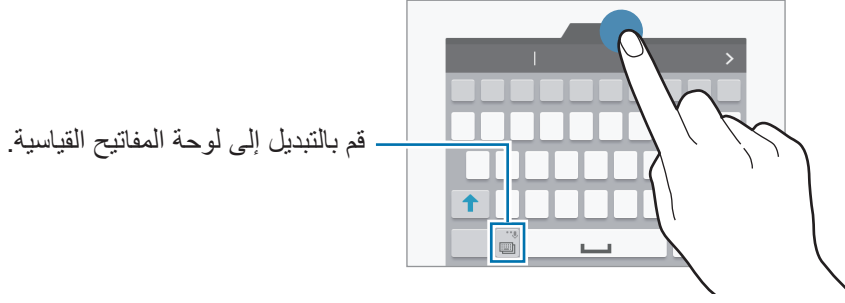

•  : تغيير ضبط لوحة المفاتيح.

•  : إدخال الرموز التعبيرية.

-  : قم بالتبديل إلى لوحة المفاتيح العائمة. يمكنك نقل لوحة المفاتيح إلى موقع آخر بواسطة سحب علامة التبويب.



## النسخ واللصق

- ١ اضغط مطولاً فوق النص.
- ٢ اسحب  أو  لتحديد النص المطلوب، أو اضغط على اختيار الكل لتحديد جميع النصوص.
- ٣ اضغط على نسخ أو قص. يتم نسخ النص المحدد إلى الحافظة.
- ٤ ضع المؤشر في المكان الذي سيتم إدراج النص عنده، ثم اضغط على  ← لصق. للصق النص الذي قمت بنسخه، اضغط على  ← الحافظة وحدد النص.

## التقاط صورة الشاشة

- التقط صورة للشاشة أثناء استخدام الجهاز.
- اضغط مطولاً على مفتاح الصفحة الرئيسية ومفتاح التشغيل في الوقت ذاته. يتم حفظ الصورة في المجلد الاستوديو ←  ← الألبوم ← Screenshots. بعد التقاط لقطة شاشة، يمكنك تحرير الصورة ومشاركتها مع الآخرين.
- يمكنك أيضاً التقاط صورة للشاشة باستخدام طرق أخرى. راجع السحب براحة اليد للتقاط للمزيد من المعلومات.

لا يمكن التقاط لقطة شاشة أثناء استخدام بعض التطبيقات.



## ملفاتي

## نبذة عن ملفاتي

استخدم هذا التطبيق للوصول إلى العديد من الملفات المخزنة على الجهاز أو في مواقع أخرى، مثل خدمات التخزين السحابي.

اضغط على **ملفاتي** على شاشة التطبيقات.



اضغط على **:** واستخدم الخيارات التالية:

- **إضافة اختصار:** أضف اختصارًا إلى مجلد بشاشة الصفحة الرئيسية لملفاتي.
- **إضافة خادم FTP:** أضف اختصار خادم FTP إلى شاشة الصفحة الرئيسية لملفاتي.
- **المسح بحثًا عن أجهزة مجاورة:** ابحث عن الأجهزة التي تكون وظيفة مشاركة الوسائط بها نشطة.
- **الضبط:** قم بتغيير ضبط مدير الملفات.

## عرض الملفات

اضغط على ملفاتي على شاشة التطبيقات.

حدد مجلد لفتحه. للارتفاع مستوى واحدًا في الدليل، اضغط على ←. للرجوع إلى الشاشة الرئيسية "ملفاتي"، اضغط على ↑.

حدد مجلدًا، واضغط على ⋮، ثم استخدم الخيارات التالية:

- اختيار: حدد الملفات أو المجلدات لتطبيق الخيارات.
  - مسح: احذف الملفات أو المجلدات.
  - إنشاء مجلد: قم بإنشاء مجلد.
  - عرض ك: قم بتغيير وضع العرض.
  - فرز بواسطة: افرز الملفات أو المجلدات.
  - إضافة اختصار: أضف اختصارًا إلى مجلد بشاشة الصفحة الرئيسية "ملفاتي" أو إلى شاشة الصفحة الرئيسية.
  - الضبط: قم بتغيير ضبط مدير الملفات.
- اضغط مطولاً على ملف، أو مجلد، ثم استخدم أحد الخيارات التالية:
- ↶ : قم بمشاركة الملفات مع آخرين.
  - 🗑 : احذف الملفات أو المجلدات.
  - ⏏ : نقل: انقل الملفات أو المجلدات إلى مجلد آخر.
  - ⌘ : نسخ: انسخ الملفات أو المجلدات إلى مجلد آخر.
  - ⏏ : نقل إلى الخاص: انقل الملفات إلى المجلد الخاص. يظهر هذا الخيار بمجرد تنشيط الوضع الخاص. راجع [الوضع الخاص](#) للمزيد من المعلومات.
  - ⌘ : تغيير الاسم: أعد تسمية الملف أو المجلد.
  - ⏏ : إضافة اختصار: أضف اختصارًا إلى مجلد بشاشة الصفحة الرئيسية "ملفاتي" أو بشاشة الصفحة الرئيسية.
  - ⌘ : ضغط الملفات: اضغط الملفات أو المجلدات لإنشاء ملف مضغوط.
  - ⏏ : التفاصيل: اعرض تفاصيل ملف أو مجلد.

## ميزة توفير الطاقة

### نمط توفير الطاقة

قم بتوفير طاقة البطارية بواسطة تقييد وظائف الجهاز.

على شاشة التطبيقات، اضغط على **الضبط** ← **توفير الطاقة** ← **نمط توفير الطاقة**، ثم اضغط على المفتاح **نمط توفير الطاقة** لتنشيطه. أو بدلاً من ذلك، افتح لوحة الضبط السريع واضغط على **توفير الطاقة** لتنشيطه.

حدد من بين الخيارات التالية:

- **تقييد بيانات الخلفية:** امنع التطبيقات التي تعمل في الخلفية من استخدام اتصال بيانات الهاتف المحمول.
- **تقييد الأداء:** قم بتقييد خيارات عديدة مثل إيقاف تشغيل الإضاءة الخلفية لزر التطبيقات الحالية ومفتاح الرجوع.
- **وضع Greyscale:** اعرض الألوان الموجودة على الشاشة في شكل درجات لونية.

### وضع التوفير الفائق للطاقة

استخدم هذا الوضع لزيادة طاقة بطارية الجهاز. في وضع توفير الطاقة الفائق، يقوم الجهاز بتنفيذ ما يلي:

- اعرض الألوان الموجودة على الشاشة في شكل درجات لونية.
- يقوم بتقييد التطبيقات المتاحة إلى التطبيقات الضرورية والتطبيقات المحددة فقط.
- يقوم بإلغاء تنشيط اتصال بيانات المحمول عندما يتم إيقاف تشغيل الشاشة.
- يقوم بإلغاء تنشيط ميزتي Wi-Fi والبلوتوث.



على شاشة التطبيقات، اضغط على **الضبط** ← **توفير الطاقة** ← **وضع توفير الفائق للطاقة**، واضغط على المفتاح **وضع توفير الفائق للطاقة** لتنشيطه. أو بدلاً من ذلك، افتح لوحة الضبط السريع واضغط على **توفير فائق للطاقة** لتنشيطه.

لإضافة تطبيق على الشاشة الرئيسية، اضغط على ⊕ وحدد تطبيقًا.

لإزالة تطبيق من الشاشة الرئيسية، اضغط على ⋮ ← **حذف**، حدد تطبيقًا باستخدام ⊖، ثم اضغط على **موافق**.

لتغيير الإعدادات لوضع توفير الطاقة الفائق، مثل إمكانية الاتصال بالشبكة أو الصوت، اضغط على ⋮ ← **الضبط**.

لإلغاء تنشيط وضع توفير الطاقة الفائق، اضغط على ⋮ ← **إلغاء تفعيل وضع توفير الطاقة الأقصى**.

زمن الاستعداد الأقصى المقدر يوضح الزمن المتبقي قبل نفاد طاقة البطارية في حالة عدم استخدام الجهاز. قد يختلف زمن الاستعداد حسب ضبط الجهاز وظروف التشغيل.



## عرض معلومات التعليمات

لعرض معلومات التعليمات للتعرف على كيفية استخدام الجهاز والتطبيقات، افتح شاشة التطبيقات واضغط على **الضبط** ← **مساعدة**.

للعرض معلومات التعليمات لأحد التطبيقات أثناء استخدام هذا التطبيق، اضغط على ⋮ ← **مساعدة**.

بعض التطبيقات قد لا تتضمن معلومات التعليمات.



# الاتصال بالشبكة

## بيانات الهاتف المحمول

قم بتوصيل الجهاز بشبكة المحمول لاستخدام الإنترنت أو لمشاركة ملفات الوسائط مع أجهزة أخرى. راجع استخدام البيانات للتعرف على الخيارات الافتراضية.

على شاشة التطبيقات، اضغط على الضبط ← استخدام البيانات، ثم ضع علامة اختيار أمام بيانات الهاتف المحمول. أو بدلاً من ذلك، افتح لوحة الضبط السريع واضغط على بيانات الهاتف لتنشيطه.

## Wi-Fi

قم بتوصيل الجهاز بشبكة Wi-Fi لاستخدام الإنترنت أو لمشاركة ملفات الوسائط مع أجهزة أخرى. راجع Wi-Fi للتعرف على الخيارات الافتراضية.

- يستخدم هذا الجهاز ترددًا غير متوافق وهو مخصص للاستخدام في جميع الدول الأوروبية. يمكن تشغيل شبكة WLAN داخل المباني في منطقة الاتحاد الأوروبي بدون قيود، ولكن لا يمكن تشغيلها خارج المباني.
- أوقف تشغيل Wi-Fi لتوفير طاقة البطارية في حالة عدم استخدامها.



١ على شاشة التطبيقات، اضغط على الضبط ← Wi-Fi، ثم اضغط على المفتاح Wi-Fi لتنشيطه.

٢ حدد شبكة من قائمة شبكات Wi-Fi المكتشفة. تظهر الشبكات التي تحتاج إلى كلمة مرور مصحوبة برمز قفل.

٣ اضغط على توصيل.

بمجرد توصيل الجهاز بشبكة Wi-Fi، سيقوم الجهاز بإعادة الاتصال في كل مرة تتوافر فيها الشبكة دون الحاجة إلى كلمة مرور.



لمنع الجهاز من الاتصال بالشبكة تلقائيًا، حدد الشبكة من قائمة الشبكات واضغط على تجاهل.

## إضافة شبكات Wi-Fi

إذا لم تظهر الشبكة المطلوبة في قائمة شبكات Wi-Fi، فاضغط على **إضافة شبكة Wi-Fi** في الجزء السفلي من قائمة الشبكات. أدخل اسم الشبكة في **شبكة SSID**، وحدد نوع الأمان وأدخل كلمة المرور إذا لم تكن شبكة مفتوحة، ثم اضغط على **توصيل**.

## استخدام مفتاح الشبكة الذكية

استخدم هذه الميزة للحفاظ على اتصال مستقر بالشبكة عندما تستعرض صفحات الويب، وتنزيل المحتوى، والمزيد. على شاشة التطبيقات، اضغط على **الضبط ← Wi-Fi**، ثم ضع علامة اختيار أمام **تبديل الشبكة الذكي**. ينتقل الجهاز تلقائيًا من شبكة Wi-Fi إلى شبكة محمول عندما تكون شبكة Wi-Fi ضعيفة أو غير مستقرة. عندما تصبح إشارة شبكة Wi-Fi قوية، ينتقل الجهاز من شبكة المحمول عائداً إلى شبكة Wi-Fi.

## مسرّع التنزيل

استخدم هذه الميزة لتنزيل الملفات الكبيرة بشكل أسرع عبر Wi-Fi وشبكات المحمول بشكل متزامن. توفر إشارة Wi-Fi الأقوى سرعة تنزيل أكبر.

على شاشة التطبيقات، اضغط على **الضبط ← مسرّع التنزيل**، ثم اضغط على **مفتاح مسرّع التنزيل** لتنشيطه. أو بدلاً من ذلك، افتح لوحة الضبط السريع واضغط على **مسرّع التنزيل** لتنشيطه.

- سيتم تحميلك بتكاليف إضافية عند تنزيل الملفات عبر شبكة المحمول.
- عندما تقوم بتنزيل ملفات كبيرة، فقد ترتفع درجة حرارة الجهاز. في حالة تجاوز الجهاز لدرجة الحرارة المحددة، يتوقف تشغيل الميزة.
- إذا كانت إشارات الشبكة غير مستقرة، فإن سرعة وأداء هذه الميزة قد تتأثر.
- إذا كانت Wi-Fi واتصالات شبكة المحمول تتميز بسرعات نقل للبيانات مختلفة بشكل ملحوظ، فربما يستخدم الجهاز أسرع اتصال.
- تدعم هذه الميزة بروتوكول نقل النص التشعبي (HTTP) 1.1 فقط. لا يمكن استخدام الميزة باستخدام بروتوكولات أخرى مثل FTP.



## التقييد ونقطة اتصال الهواتف المحمولة

### نبذة عن الربط ونقاط اتصال الهواتف المحمولة

استخدم هذه الميزة لمشاركة اتصال بيانات المحمول الخاصة بالجهاز مع أجهزة الكمبيوتر والأجهزة الأخرى في حالة عدم توفر اتصال الإنترنت. يمكن إجراء الاتصال عبر ميزة Wi-Fi، أو USB، أو البلوتوث.

سيتم تحميلك بنفقات إضافية عند استخدام هذه الميزة.



### استخدام نقطة اتصال الهواتف المحمولة

استخدم جهازك كنقطة اتصال الهواتف المحمولة لمشاركة اتصال بيانات المحمول الخاصة بالجهاز مع أجهزة أخرى.

١ على شاشة التطبيقات، اضغط على الضبط ← التقييد ونقطة اتصال الهواتف المحمولة ← نقطة اتصال الهواتف المحمولة.

٢ اضغط على مفتاح نقطة اتصال الهواتف المحمولة لتنشيطها.

- تظهر على شريط الحالة. يمكن للأجهزة الأخرى أن تجد جهازك في قائمة شبكات Wi-Fi.
- لضبط كلمة مرور لنقطة اتصال الهواتف المحمولة، اضغط على : ← تهيئة نقطة اتصال وحدد مستوى الأمان. ثم أدخل كلمة مرور واضغط على حفظ.

٣ في شاشة الجهاز الآخر، ابحث عن جهازك وحدده من قائمة شبكات Wi-Fi.

٤ في الجهاز المتصل، استخدم اتصال بيانات المحمول للجهاز للاتصال بالإنترنت.

## استخدام ربط USB

قم بمشاركة اتصال بيانات المحمول للجهاز مع الأجهزة الأخرى عبر كابل USB.

- ١ على شاشة التطبيقات، اضغط على الضبط ← التقييد ونقطة اتصال الهواتف المحمولة.
- ٢ قم بتوصيل الجهاز بالكمبيوتر بواسطة كابل USB.
- ٣ ضع علامة اختيار أمام تقييد USB.
- ⚡ يظهر على شريط الحالة عند توصيل جهازين.
- ٤ في الكمبيوتر، استخدم اتصال بيانات المحمول لجهازك.

## استخدام ربط البلوتوث

قم بمشاركة اتصال بيانات المحمول للجهاز مع الأجهزة الأخرى عبر اتصال البلوتوث. تأكد أن الكمبيوتر المتصل به جهازك يدعم ميزة البلوتوث.

- ١ تأكد أن الجهاز مقترن بالجهاز الآخر عبر البلوتوث. راجع الاقتراحان بأجهزة بلوتوث أخرى للمزيد من المعلومات.
- ٢ على شاشة التطبيقات الخاصة بجهازك، اضغط على الضبط ← التقييد ونقطة اتصال الهواتف المحمولة.
- ٣ ضع علامة اختيار أمام تقييد البلوتوث.
- ٤ في الجهاز المتصل، افتح شاشة ضبط البلوتوث واضغط على ⚙️ ← الاتصال بالإنترنت.
- ⚡ يظهر على شريط الحالة عند توصيل جهازين.
- ٥ في الجهاز المتصل، استخدم اتصال بيانات المحمول للجهاز للاتصال بالإنترنت.

قد تختلف أساليب التسجيل حسب نوع الأجهزة المتصلة.



## الإنترنت

### استعراض صفحات الويب

١ اضغط على الإنترنت على شاشة التطبيقات.

٢ اضغط على حقل العنوان. لتغيير محرك البحث، اضغط على رمز محرك البحث المجاور لحقل عنوان الويب.

٣ قم بإدخال عنوان الويب أو الكلمة الأساسية، ثم اضغط على الذهاب. للبحث في الويب عن طريق الصوت، اضغط على .

لعرض شريط الأدوات، اسحب إصبعك إلى أسفل قليلاً على الشاشة.

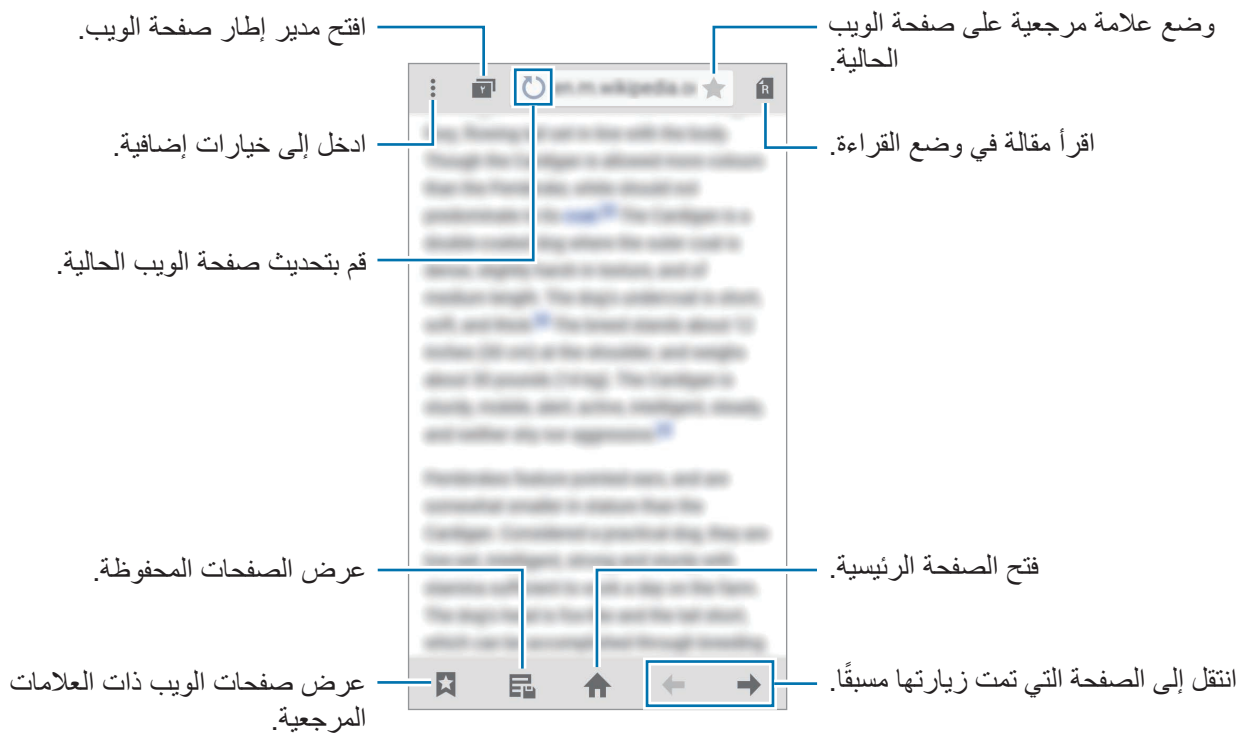

## ضبط الصفحة الرئيسية

اضغط على الإنترنت على شاشة التطبيقات.

اضغط على ⋮ ← الضبط ← تعيين الصفحة الرئيسية، ثم حدد واحدًا مما يلي:

- الوصول السريع: اضبط قائمة الوصول السريع كصفحة رئيسية لك.
  - الصفحة الحالية: اضبط الصفحة الحالية للجهاز كصفحة رئيسية.
  - المواقع الأكثر زيارة: اضبط قائمة الصفحات الأكثر زيارة كصفحة رئيسية.
  - آخر: اضبط الصفحة المضبوطة سابقًا كصفحة رئيسية.
- أثناء عرض صفحة الويب، اضغط على 🏠 لفتح الصفحة الرئيسية.

## إدارة قائمة الوصول السريع

يمكنك الوصول بسرعة إلى صفحات الويب التي تزورها بشكل متكرر عن طريق إضافتها إلى قائمة الوصول السريع.

لإضافة صفحة ويب إلى قائمة الوصول السريع، افتح صفحة الويب التي ترغب في إضافتها. ثم اضغط على ⋮ ← لإضافة إلى الوصول السريع.

احذف صفحة ويب من قائمة الوصول السريع، اضغط مطولاً على رمز صفحة الويب التي ترغب في حذفها. ثم اسحبها إلى حذف الموجود في الجزء العلوي من الشاشة.

## إدارة سجل صفحات الويب

اضغط على الإنترنت على شاشة التطبيقات.

اضغط على ★ ← الصفحات السابقة لفتح صفحة ويب من قائمة صفحات الويب التي يتم زيارتها مؤخراً.

لمسح صفحات الويب، اضغط على ⋮ ← مسح المحفوظات.

# مميزات الحركات وإمكانية الاستخدام

## الحركات والإشارات

الاهتزاز أو الصدمات الشديدة على الجهاز قد تؤدي إلى إدخلات غير مرغوبة. تحكم في الحركات بطريقة صحيحة.



## الاتصال المباشر

على شاشة التطبيقات، اضغط على الضبط ← الحركات والإشارات ← الاتصال المباشر، ثم اضغط على المفتاح الاتصال المباشر لتنشيطه.

أثناء مشاهدة مكالمة، أو رسالة، أو تفاصيل اتصال، التقط الجهاز وضعه على أذنك لإجراء مكالمة.





## التنبيه الذكي

على شاشة التطبيقات، اضغط على الضبط ← الحركات والإشارات ← التنبيه الذكي، ثم اضغط على المفتاح التنبيه الذكي لتنشيطه.

إذا فاتفك مكالمات أو رسائل جديدة، فسيهتز الجهاز عند مسكه.



قد لا تعمل هذه الميزة في حالة تشغيل الشاشة أو إن لم يكن الجهاز على سطح مستوي.

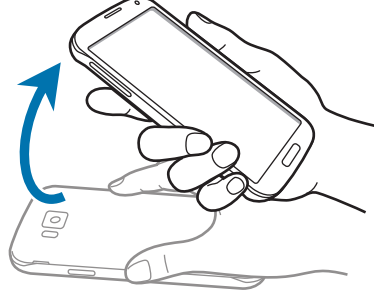

## كتم/إيقاف مؤقت

على شاشة التطبيقات، اضغط على الضبط ← الحركات والإشارات ← كتم/إيقاف مؤقت، ثم اضغط على المفتاح كتم/إيقاف مؤقت لتنشيطه.

## جارٍ وضع راحة اليد على الشاشة

قم بتغطية الشاشة براحة يدك لكتم صوت المكالمات أو الإنذارات الواردة، أو لإيقاف عرض الوسائط مؤقتًا.

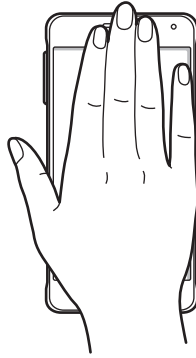

## قلب الجهاز

أقلب الجهاز رأساً على عقب لكتم صوت المكالمات أو الإنذارات الواردة، أو لإيقاف عرض الوسائط مؤقتاً.

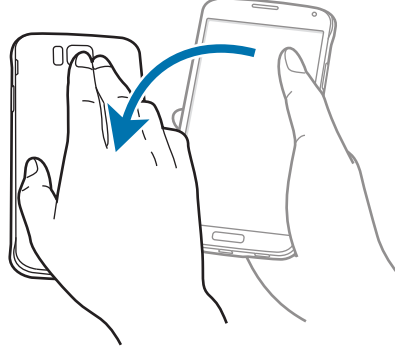

## الإيقاف المؤقت الذكي

يتوقف العرض تلقائياً عندما تنتظر بعيداً عن الشاشة. حيث يتم استئناف العرض عندما تنتظر إلى الشاشة مرة أخرى.

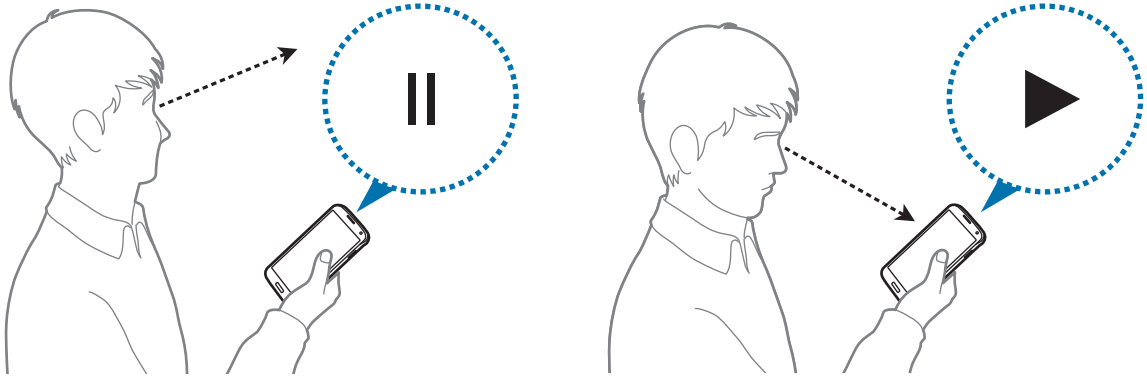

## السحب براحة اليد للالتقاط

على شاشة التطبيقات، اضغط على الضبط ← الحركات والإشارات ← السحب براحة اليد للالتقاط، ثم اضغط على المفتاح السحب براحة اليد للالتقاط لتنشيطه.

ضع جانب يدك على الشاشة وامسح بعرض الشاشة من اليسار إلى اليمين وبالعكس لالتقاط لقطة شاشة. يتم حفظ الصورة في المجلد الاستوديو ← ≡ ← الألبوم ← Screenshots. بعد التقاط لقطة شاشة، يمكنك تحرير الصورة ومشاركتها مع الآخرين.

لا يمكن التقاط لقطة شاشة أثناء استخدام بعض التطبيقات.

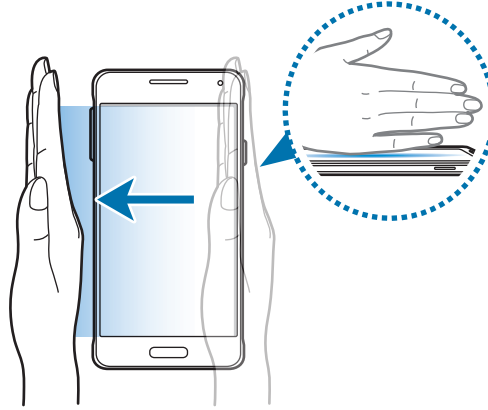

## العرض السريع

توقف أعلى أحد العناصر أو على الشاشة بإصبعك لمعاينة المحتوى أو لعرض المعلومات في النافذة المنبثقة. على شاشة التطبيقات، اضغط على الضبط ← العرض السريع، واضغط على مفتاح العرض السريع لتنشيطه.

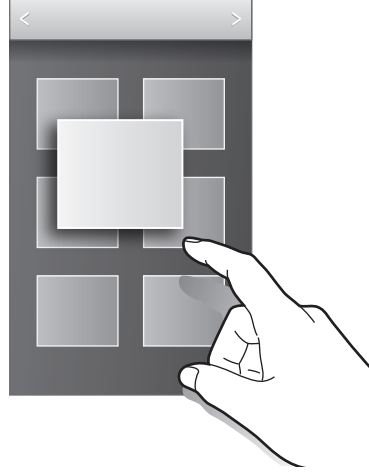

## الإطار المتعدد

### نبذة عن الإطار المتعدد

استخدم هذه الميزة لتشغيل تطبيقين على الشاشة في نفس الوقت. يمكنك استخدام هذه الميزة لعرض رسائل البريد الإلكتروني أو استخدام الإنترنت بينما تقوم بتشغيل فيديو بشكل متزامن.

### تشغيل الإطار المتعدد

١ على شاشة التطبيقات، اضغط على الضبط ← الإطار المتعدد، ثم اضغط على مفتاح الإطار المتعدد لتنشيطه. أو بدلاً من ذلك، افتح لوحة الضبط السريع واضغط على إطار متعدد لتنشيطه.

٢ اضغط مطولاً على  لفتح علبة الإطار المتعدد.

٣ اضغط مطولاً على رمز التطبيق واسحبه من الدرج إلى الشاشة. ثم اسحب رمز تطبيق آخر إلى الموقع الجديد على الشاشة.

رموز التطبيقات المميزة بـ  يمكن تشغيلها في إطارات منفصلة على الشاشة في نفس الوقت.

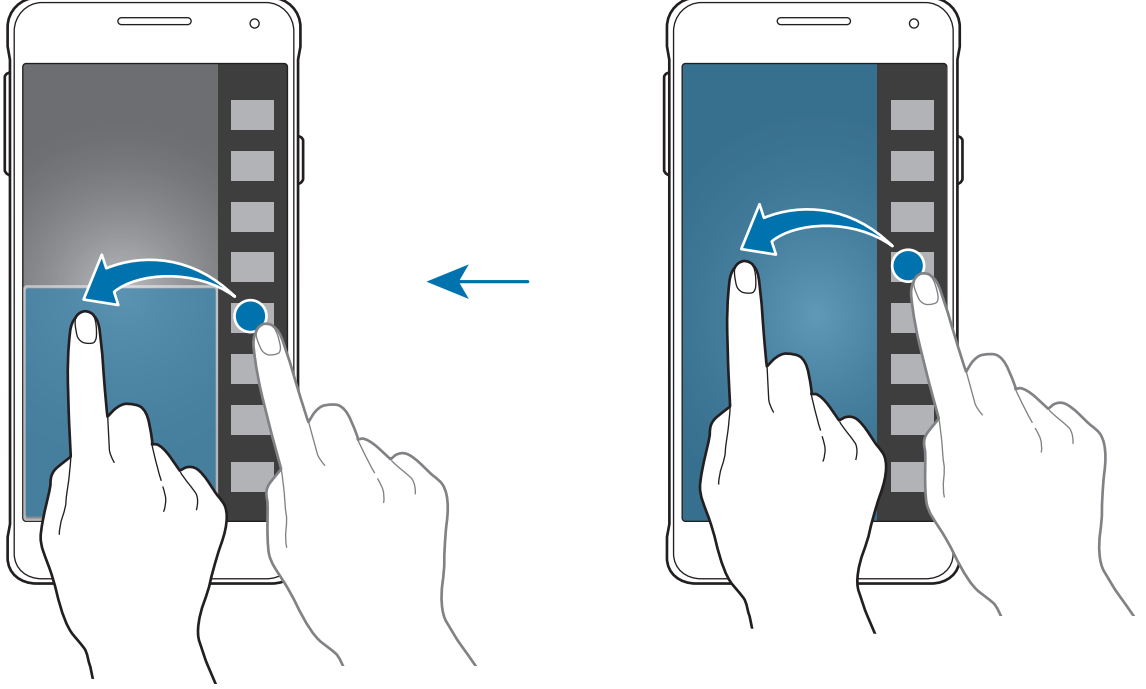

## إنشاء تركيبة الإطار المتعدد

استخدم هذه الميزة لحفظ تركيبة تطبيقات لوحة الإطار المتعدد التي تعمل حاليًا.

١ قم بتشغيل تطبيقين في إطار متعدد لشاشة منقسمة.

٢ افتح علبة الإطار المتعدد، واضغط على **إنشاء**.

يتم إضافة مجموعة الإطار المتعدد أعلى علبة الإطار المتعدد.

لحذف مجموعات الإطار المتعدد، افتح علبة الإطار المتعدد، واضغط على **تعديل**، وحدد مجموعة إطار متعدد، ثم اضغط على **مسح**.

## ضبط حجم النافذة

اسحب الدائرة الموجودة بين إطارات التطبيقات لأعلى أو لأسفل لضبط حجم النوافذ.

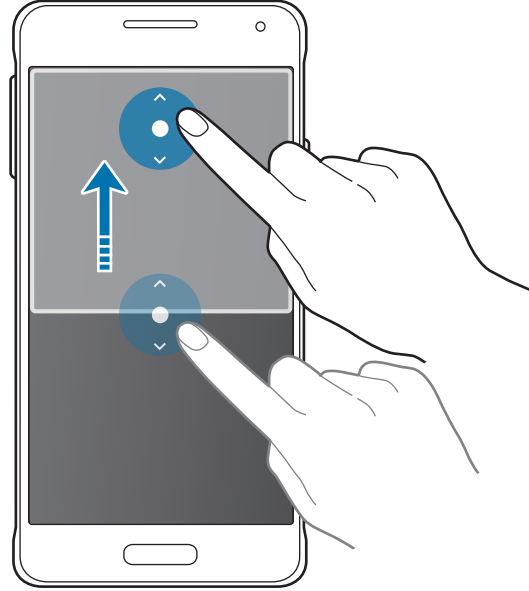

## استخدام خيارات الإطار المتعدد

عندما تستخدم تطبيقات "الإطار المتعدد"، حدد إطار التطبيق وسيظهر إطار أزرق حوله. اضغط على الدائرة الموجودة بين إطارات التطبيقات للوصول إلى الخيارات التالية:

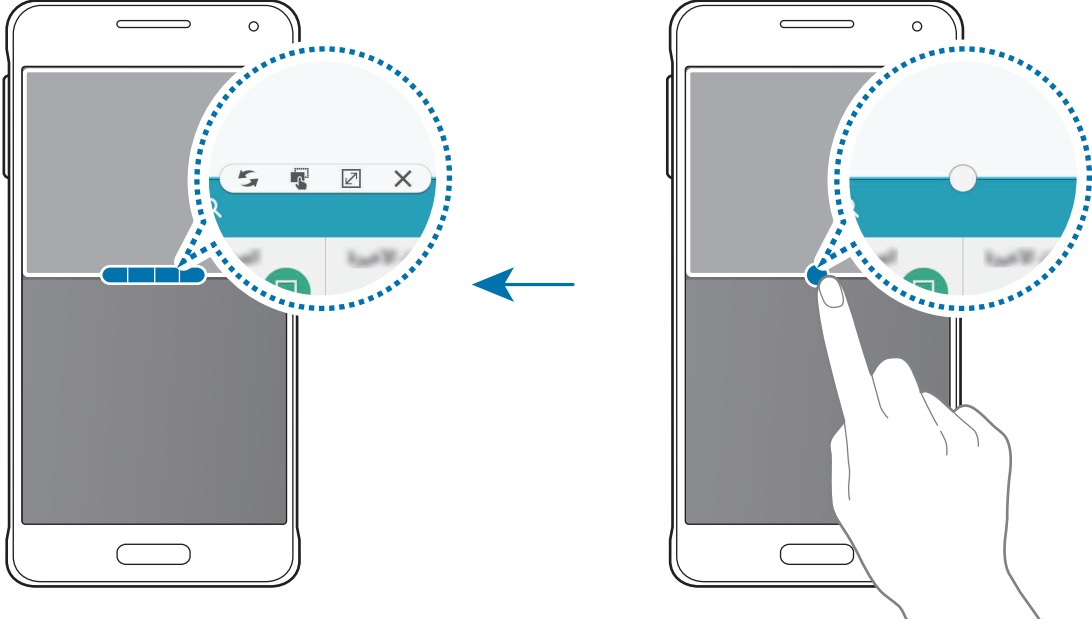

• : قم بتبديل المواقع بين تطبيقات الإطار المتعدد.

-  : اسحب نص أو صور منسوخة وأسقطها من إطار إلى إطار آخر. اضغط مطولاً على أحد العناصر في الإطار المحدد واسحبه إلى موقع في إطار آخر.

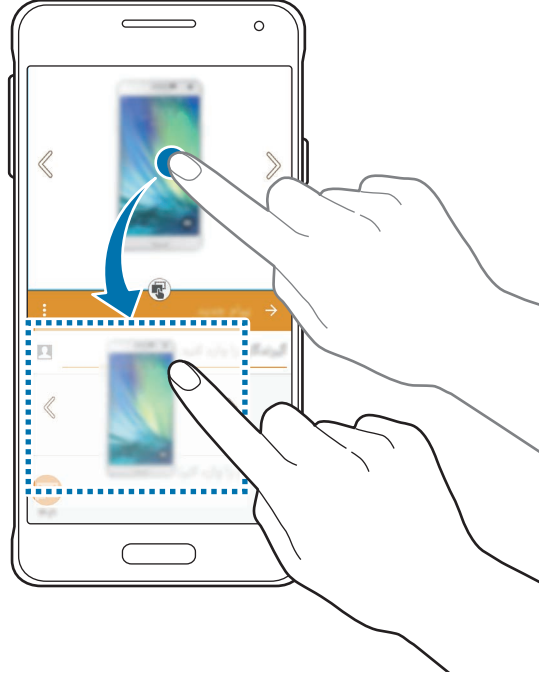

بعض التطبيقات قد لا تدعم هذه الميزة.



- X : أغلق التطبيق.

## إعادة ترتيب التطبيقات في علبة الإطار المتعدد

يمكنك إعادة ترتيب التطبيقات في علبة الإطار المتعدد.

- ١ على شاشة التطبيقات، اضغط على الضبط ← الإطار المتعدد، ثم اضغط على مفتاح الإطار المتعدد لتنشيطه. أو بدلاً من ذلك، افتح لوحة الضبط السريع واضغط على إطار متعدد لتنشيطه.
- ٢ افتح علبة الإطار المتعدد، واضغط على . ← تعديل.  
يعرض الجهاز التطبيقات المتاحة التي يمكنك استخدامها في علبة الإطار المتعدد.



٣ اضغط مطولاً على أحد التطبيقات واسحبه إلى علبة الإطار المتعدد.

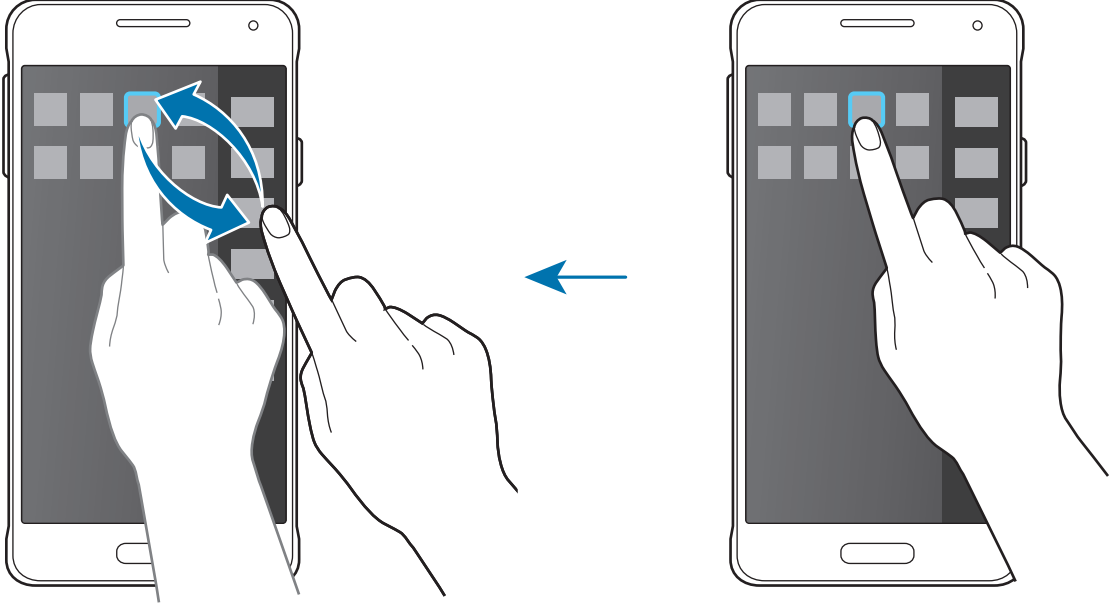

٤ اضغط على تمت.

## صندوق الأدوات

يمكنك بسهولة تشغيل العديد من التطبيقات من صندوق الأدوات أثناء استخدام تطبيقات أخرى. على شاشة التطبيقات، اضغط على **الضبط** ← **صندوق الأدوات**، ثم اضغط على المفتاح **صندوق الأدوات** لتنشيطه. أو بدلاً من ذلك، افتح لوحة الضبط السريع واضغط على **صندوق الأدوات** لتنشيطه. يظهر ●●● على الشاشة. لتشغيل أحد التطبيقات، اضغط على ●●● ثم حدد أحد التطبيقات. لنقل صندوق الأدوات اضغط على ●●●، ثم اسحبه إلى موقع آخر. لتغيير التطبيقات الموجودة في صندوق الأدوات، اضغط مطولاً على ●●●، ثم اسحبه إلى تعديل. لإخفاء صندوق الأدوات، اضغط مطولاً على ●●●، ثم اسحبه إلى إزالة.

## زيادة حساسية شاشة اللمس

استخدم هذه الميزة لتشغيل الشاشة أثناء ارتداء قفازات.

على شاشة التطبيقات، اضغط على **الضبط** ← **الشاشة**، ثم ضع علامة اختيار أمام **زيادة حساسية اللمس**. أو بدلاً من ذلك، افتح لوحة الضبط السريع واضغط على **حساسية اللمس** لتنشيطه.

- استخدم القفازات الجلدية للتعرف بطريقة أفضل أثناء لمس الشاشة. لا يمكن التعرف على الأنواع الأخرى من المواد. 
- للحصول على أفضل النتائج، اضغط على الشاشة بقوة أثناء ارتداء القفازات.
- قد لا تعمل هذه الميزة بطريقة صحيحة عند استخدامك S view.

# التخصيص

## إدارة الشاشات الرئيسية وشاشة التطبيقات

### إدارة الشاشة الرئيسية

#### إضافة عناصر

اضغط مطولاً على أحد التطبيقات أو مجلد من شاشة التطبيقات، ثم اسحبه إلى الشاشة الرئيسية. لإضافة تطبيقات مصغرة، افتح شاشة الصفحة الرئيسية، اضغط مطولاً على منطقة خالية، واضغط على **التطبيقات المصغرة**، ثم اضغط مطولاً على أحد التطبيقات، وبعدئذٍ اسحبه إلى الشاشة الصفحة الرئيسية.

#### نقل وإزالة أحد العناصر

اضغط مطولاً على أحد العناصر على الشاشة الرئيسية، ثم اسحبه إلى موقع جديد. لنقل العنصر إلى لوحة أخرى، اسحبه إلى جانب الشاشة. يمكنك أيضاً نقل التطبيقات التي يتكرر استخدامها إلى منطقة الاختصارات الموجودة في الجزء السفلي من الشاشة الرئيسية. لإزالة أحد العناصر، اضغط مطولاً على العنصر. ثم اسحبه إلى إزالة التي تظهر في الجزء العلوي من الشاشة.



#### إنشاء مجلد

- ١ على الشاشة الرئيسية، اضغط مطولاً على أحد التطبيقات، واسحبه إلى **إنشاء مجلد** التي تظهر في الجزء العلوي من الشاشة.
- ٢ أدخل اسم المجلد.
- ٣ اضغط على **+**، حدد التطبيقات لنقله إلى المجلد، ثم اضغط على **تم**.

## إدارة المجلدات

لتغيير اسم مجلد، حدد مجلد، ثم اضغط على اسم المجلد الموجود. أدخل اسمًا جديدًا للمجلد ثم اضغط على تم. لتغيير لون المجلد، حدد مجلدًا، واضغط على ، ثم حدد لونًا. لنقل المزيد من التطبيقات إلى المجلدات، اضغط مطولاً على أحد العناصر، ثم اسحبها إلى المجلد. لنقل تطبيق من المجلد، حدد مجلدًا واضغط مطولاً على التطبيق ثم اسحبها لموقع جديد.

## إدارة اللوحات



على الشاشة الرئيسية، اضغط مطولاً على منطقة فارغة لإضافة لوحة أو لإزالتها أو نقلها. لإضافة لوحة، قم بالتمرير إلى اليسار إلى اللوحة الأخيرة ثم اضغط على . لنقل لوحة، اضغط مطولاً على معاينة اللوحة، ثم اسحبها إلى موقع جديد. لإزالة لوحة، اضغط مطولاً على معاينة اللوحة ثم اسحبها إلى إزالة في الجزء العلوي من الشاشة. لضبط لوحة كالشاشة الرئيسية، اضغط على .

## إدارة شاشة التطبيقات

### تغيير طريقة الفرز

على شاشة التطبيقات، اضغط على : ← عرض كـ وحدد طريقة الفرز.

### إخفاء التطبيقات

قم بإخفاء التطبيقات التي لا تريد مشاهدتها على شاشة التطبيقات. على شاشة التطبيقات، اضغط على : ← إخفاء التطبيقات، وحدد التطبيقات، ثم اضغط على تم. لعرض التطبيقات المخفية، اضغط على : ← إظهار التطبيقات المخفية، حدد التطبيقات، ثم اضغط على تم.

## نقل العناصر

على شاشة التطبيقات، اضغط على **⋮** ← **تعديل**. اضغط مطولاً على أحد العناصر واسحبه إلى الموضع الجديد. لنقل العنصر إلى لوحة أخرى، اسحبه إلى جانب الشاشة.

لنقل أحد العناصر إلى لوحة جديدة، اسحبه إلى **إنشاء صفحة** التي تظهر في الجزء العلوي من الشاشة.

قد لا تتوفر هذه الميزة حسب منطقتك أو مزود الخدمة الخاص بك.



## إنشاء مجلدات

١ على شاشة التطبيقات، اضغط على **⋮** ← **إنشاء مجلد**. أو بدلاً من ذلك، اضغط على **⋮** ← **تعديل** اضغط مطولاً على أحد التطبيقات واسحبه إلى **إنشاء مجلد** التي تظهر في الجزء العلوي من الشاشة.

٢ أدخل اسم المجلد.

٣ اضغط على **+**، حدد التطبيقات لنقله إلى المجلد، ثم اضغط على **تم**.

## إدارة المجلدات

لتغيير اسم مجلد، حدد مجلدًا، ثم اضغط على اسم المجلد الموجود. أدخل اسمًا جديدًا للمجلد ثم اضغط على **تم**.  
لتغيير لون المجلد، حدد مجلدًا، واضغط على **⋮**، ثم حدد لونًا.

لنقل المزيد من التطبيقات إلى المجلدات، اضغط على **⋮** ← **تعديل** واضغط مطولاً على أحد العناصر، ثم اسحبه إلى المجلد.

لنقل تطبيق من المجلد، اضغط على **⋮** ← **تعديل** وحدد مجلدًا واضغط مطولاً على التطبيق ثم اسحبه إلى الموقع الجديد.

## ضبط خلفية الشاشة ونغمات الرنين

### ضبط خلفية

اضبط صورة أو صورة مخزنة في الجهاز كخلفية للشاشة الرئيسية أو لشاشة القفل.

- ١ على الشاشة الرئيسية، اضغط مطولاً على منطقة فارغة، ثم اضغط على **خلفيات الشاشة**. بدلاً من ذلك، على شاشة التطبيقات، اضغط على **الضبط** ← **خلفية الشاشة**.
- ٢ حدد شاشة لتغييرها أو قم بتطبيق خلفية عليها.
- ٣ قم بالتمرير إلى اليسار أو إلى اليمين وحدد من بين الصور المعروضة في الجزء السفلي من الشاشة. لتحديد الصور الملتقطة بواسطة كاميرا الجهاز أو الصور الأخرى اضغط على **من الاستوديو**.
- ٤ اضغط على **تعيين كخلفية للشاشة** أو **حفظ**.

### تغيير نغمات الرنين

قم بتغيير نغمات الرنين للمكالمات والإشعارات الواردة.

- على شاشة التطبيقات، اضغط على **الضبط** ← **الأصوات والإشعارات**.
- لضبط نغمة رنين للمكالمات الواردة، اضغط على **نغمات الرنين**، حدد نغمة رنين، ثم اضغط على **موافق**. لكي تستخدم أغنية مخزنة في الجهاز أو في حسابك كنغمة رنين، اضغط على **إضافة**.
- لضبط نغمة رنين للإشعارات، اضغط على **نغمة رنين الإشعار**، وحدد نغمة رنين، ثم اضغط على **موافق**.

## تغيير طريقة قفل الشاشة

يمكنك تغيير الطريقة التي تقفل بها الشاشة لمنع الآخرين من الوصول إلى معلوماتك الشخصية. على شاشة التطبيقات، اضغط على **الضبط** ← **قفل الشاشة** ← **تأمين الشاشة**، ثم حدد طريقة قفل الشاشة. يحتاج الجهاز إلى رمز إلغاء قفل متى تطلب الأمر إلغاء قفله.

إذا نسيت رمز إلغاء القفل، فأحضر الجهاز إلى "مركز خدمة سامسونج" لإعادة ضبطه.



### النمط

ارسم نمطاً بواسطة توصيل أربع نقاط أو أكثر، ثم ارسم النمط مرة أخرى للتحقق منه. اضبط رمز PIN الاحتياطي لإلغاء قفل الشاشة عندما تنسى النمط.

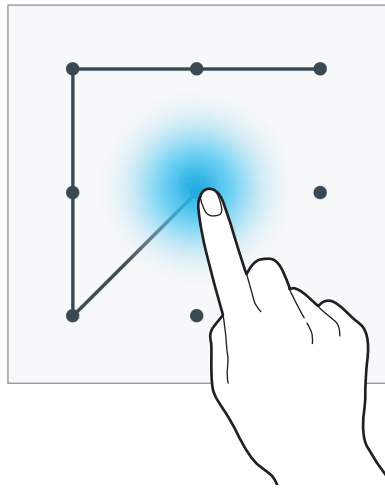

### PIN

يتألف رمز PIN من أرقام فقط. أدخل أربعة أرقام على الأقل، ثم أدخل كلمة المرور مرة أخرى للتحقق منها.

### كلمة المرور

تتألف كلمة المرور من حروف وأرقام. أدخل أربعة حروف على الأقل بما في ذلك أرقام ورموز، ثم أدخل كلمة المرور مرة أخرى للتحقق منها.

### بصمة

قم بتسجيل بصمات أصابعك لإلغاء قفل الشاشة. راجع [ماسح الأصابع](#) للمزيد من المعلومات.

## ماسح الأصابع

### للتعرف على بصمة الإصبع بطريقة أفضل

- عندما تمسح بصمات أصابعك على الجهاز، احذر من الحالات التالية والتي قد تؤثر على أداء الميزة:
- يحتوي المفتاح الصفحة الرئيسية على مستشعر التعرف على بصمات الأصابع. تأكد أن مفتاح الصفحة الرئيسية غير مخدوش أو تالف بسبب استخدام أشياء معدنية، مثل العملات المعدنية، والمفاتيح، والعقود.
- واثق الشاشة المرفق بالجهاز قد يؤدي إلى حدوث عطل في مستشعر التعرف على بصمات الأصابع. قم بإزالة واثق الشاشة لتحسين حساسية على بصمة الإصبع.
- تأكد أن منطقة التعرف على بصمة الإصبع وأصابعك نظيفة وجافة.
- لا يتعرف الجهاز على بصمات الأصابع التي تكون معرضة للتجاعيد أو الشقوق.
- لا يتعرف الجهاز على بصمات الأصابع من الأصابع الصغيرة أو النحيفة.
- لتحسين مستوى أداء التعرف على البصمات، قم بتسجيل بصمات الأصابع الخاصة باليد الأكثر استخدامًا وذلك لتنفيذ مهام في الجهاز.
- لا تسحب إصبعك بسرعة كبيرة أو ببطء شديد. اسحب إصبعك بسرعة معتدلة للسماح للجهاز بالتعرف عليه.
- في البيئات الجافة، يمكن أن تتجمع الكهرباء الإستاتيكية داخل الجهاز. تجنب استخدام هذه الميزة في البيئات غير الجافة أو قبل استخدام ميزة تفريغ الكهرباء الإستاتيكية بواسطة لمس شيء معدني.

### تسجيل بصمات الأصابع

١ على شاشة التطبيقات، اضغط على الضبط ← ماسح الأصابع ← إدارة البصمة.

٢ اقرأ المعلومات التي تظهر على الشاشة، واضغط على موافق.



٣ ضع إصبعك على منطقة التعرف على بصمة الإصبع في منتصف الجزء السفلي الأوسط من الشاشة.

٤ اضغط مطولاً على الشاشة في منطقة بصمة الإصبع، ثم اسحب إصبعك إلى أسفل فوق مفتاح الصفحة الرئيسية. كرر هذا الإجراء باستخدام نفس الإصبع حتى يتم تسجيل بصمة الإصبع.

في حالة ثني إصبعك أو استخدام طرف الإصبع، فقد لا يتعرف الجهاز على بصمات الأصابع.

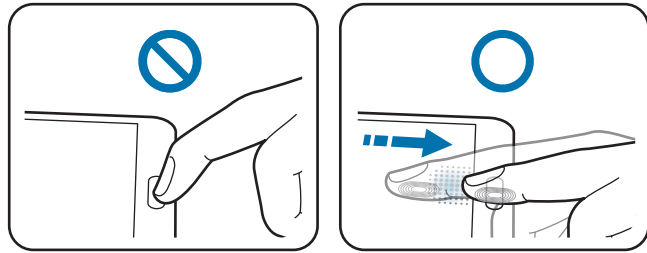

٥ اضغط على تم لإنهاء مسح بصمة الإصبع. أو اضغط على تسجيل لتسجيل بصمة إصبع الإبهام عندما تضع الجهاز في يد واحدة.

٦ عند ظهور الشاشة تطلب تسجيل كلمة مرور احتياطية، أدخل كلمة المرور الاحتياطية، ثم اضغط على متابعة.

٧ أدخل كلمة المرور الاحتياطية مرة أخرى للتحقق منها، ثم اضغط على موافق. يمكنك استخدام كلمة المرور الاحتياطية بدلاً من مسح بصمات أصابعك.

٨ عند ظهور الإطار المنبثق الخاص بقفل بصمات الأصابع، اضغط على موافق. يمكنك استخدام بصمات أصابعك لإلغاء قفل الشاشة.

## التحكم في بصمات الأصابع المسجلة

يمكنك حذف أو إعادة تسمية بصمات أصابعك المسجلة.

على شاشة التطبيقات، اضغط على الضبط ← مسح الأصابع ← إدارة البصمة.

لحذف بصمات الأصابع، اضغط على : ← إلغاء التسجيل، وحدد بصمات الأصابع، ثم اضغط على تمت ← موافق.

لإعادة تسمية بصمة إصبع، اضغط مطولاً على بصمة الإصبع، واضغط على ، وأدخل اسماً جديداً ثم اضغط على موافق.

## تغيير كلمة المرور البديلة

يمكنك تغيير كلمة المرور التي تستخدمها ككلمة مرور بديلة لمسح بصمات أصابعك.

- ١ على شاشة التطبيقات، اضغط على الضبط ← ماسح الأصابع ← تغيير كلمة مرور النسخ الاحتياطي.
- ٢ قم بمسح بصمة إصبعه مسجلة أو اضغط على .
- ٣ أدخل كلمة مرور جديدة واضغط على متابعة.
- ٤ أدخل كلمة المرور مرة أخرى واضغط على موافق.

## إلغاء قفل الشاشة باستخدام بصمات الأصابع

يمكنك إلغاء قفل الشاشة باستخدام بصمات الأصابع المسجلة.

على شاشة التطبيقات، اضغط على الضبط ← ماسح الأصابع ← تأمين الشاشة ← بصمة. أو بدلاً من ذلك، على شاشة التطبيقات، اضغط على الضبط ← قفل الشاشة ← تأمين الشاشة ← بصمة.

## التحقق من كلمة مرور حساب سامسونج

استخدم بصمات الأصابع للتحقق من كلمة مرور حساب سامسونج الخاص بك. يمكنك استخدام بصمات الأصابع بدلاً من إدخال كلمة مرور، على سبيل المثال عندما تقوم بشراء محتوى من **GALAXY Apps**.  
على شاشة التطبيقات، اضغط على الضبط ← ماسح الأصابع ← التحقق من **Samsung account**، ثم اضغط على المفتاح التحقق من **Samsung account** جهة اليمين.

## استخدام بصمات الأصابع للشراء عبر PayPal

يمكنك الشراء بواسطة مسح بصمات الأصابع.

قد لا تتوفر هذه الميزة حسب منطقتك أو مزود الخدمة الخاص بك.



- ١ على شاشة التطبيقات، اضغط على الضبط ← ماسح الأصابع ← Pay with PayPal.
- ٢ ضع علامة اختيار أمام **FIDO Ready™ support** و **PayPal**، ثم اضغط على **INSTALL**.

٣ عند اكتمال التثبيت، اضغط على **LINK PAYPAL ACCOUNT**.

٤ اتباع الإرشادات التي تظهر على الشاشة لتسجيل الدخول إلى موقع PayPal على الويب وتسجيل بصمات أصابعك.

## الوضع الخاص

### نبذة عن الوضع الخاص

استخدم هذا الوضع لمنع الآخرين من استخدام أو الوصول إلى محتوى خاص مثل الصور والمستندات المخزنة على الجهاز. يمكنك حفظ المحتوى في موقع خاص، ثم إلغاء تنشيط الوضع الخاص لإخفاء العناصر بأمان.

### إخفاء المحتوى

- ١ على شاشة التطبيقات، اضغط على **الضبط** ← **الوضع الخاص**، ثم اضغط على مفتاح **الوضع الخاص** لتنشيطه. أو بدلاً من ذلك، افتح لوحة **الضبط السريع** واضغط على **الوضع الخاص** لتنشيطه. عند قيامك بتنشيط الوضع الخاص للمرة الأولى، قم بضبط رمز إلغاء القفل وقم بعمل رمز PIN احتياطي.
- ٢ أدخل رمز إلغاء قفل الوضع الخاص. عند تنشيط هذا الوضع يظهر،  في الجزء العلوي من الشاشة.
- ٣ لتحديد العناصر المراد إخفاؤها، اضغط مطولاً على عنصر موجود في القائمة، وضع علامة اختيار أمام العناصر المراد تحديدها، ثم اضغط على **⋮** ← **نقل إلى الخاص**. العناصر التي يتم نقلها إلى الوضع الخاص تظهر مع  عليها.
- ٤ عندما تحدد العناصر المطلوب إخفاؤها، افتح شاشة التطبيقات، اضغط على **الضبط** ← **الوضع الخاص**، ثم اضغط على **الوضع الخاص** لإلغاء تنشيطه. أو بدلاً من ذلك، افتح لوحة **الضبط السريع** واضغط على **الوضع الخاص** لإلغاء تنشيطه. تظهر العناصر المحددة من الشاشة.

## عرض المحتوى المخفي

يمكنك فقط عرض العناصر المخفية عندما يكون الوضع الخاص نشطاً.

- ١ على شاشة التطبيقات، اضغط على **الضبط** ← **الوضع الخاص**، ثم اضغط على مفتاح **الوضع الخاص** لتنشيطه. أو بدلاً من ذلك، افتح لوحة الضبط السريع واضغط على **الوضع الخاص** لتنشيطه.
- ٢ أدخل رمز إلغاء قفل الوضع الخاص.
- ٣ على شاشة التطبيقات، اضغط على **ملفاتي** ← **خاص**.  
تظهر جميع العناصر المنقولة إلى الوضع الخاص على الشاشة.

## الوضع السهل

يوفر لك الوضع السهل تجربة أكثر سهولة للمستخدم بواسطة استخدام مخطط أكثر سهولة ورموز أكبر على الشاشة الرئيسية. يمكنك الوصول إلى أكثر التطبيقات شعبية، والضبط المتداول، وإضافة اختصارات إلى الأسماء المفضلة لديك. على شاشة التطبيقات، اضغط على **الضبط** ← **الوضع السهل** ← **الوضع السهل**، حدد التطبيقات لتطبيق المخطط الأسهل، ثم اضغط على **تمت**.  
للرجوع إلى الوضع القياسي، افتح الشاشة الرئيسية، واضغط على **الإعدادات السهلة** ← **الوضع السهل** ← **الوضع العادي** ← **تمت**.

## إدارة الاختصارات

لإضافة اختصار إلى أحد التطبيقات إلى الشاشة الرئيسية، قم بالتمرير إلى اليمين، اضغط على **+** ثم حدد أحد التطبيقات.

لإضافة اختصار إلى اسم على الشاشة الرئيسية، قم بالتمرير إلى اليسار، واضغط على **ⓘ**.

لحذف اختصار من الشاشة الرئيسية، اضغط على **:** ← **تعديل**. ثم، حدد تطبيقاً بواسطة **⊖** أو جهة اتصال بواسطة **⊖**.

## نقل البيانات من جهازك السابق

### استخدام حسابات احتياطية

يمكنك نقل البيانات الاحتياطية من جهازك القديم إلى جهازك الجديد باستخدام حساب Google أو حساب سامسونج. راجع النسخ الاحتياطي واستعادة البيانات للمزيد من المعلومات.

### استخدام Samsung Smart Switch

يمكنك نقل البيانات بالجهاز السابق إلى جهاز جديد عبر Smart Switch (لأجهزة المحمول والكمبيوتر). تفضل بزيارة [www.samsung.com/smartswitch](http://www.samsung.com/smartswitch) لمزيد من المعلومات.

Samsung Smart Switch غير مدعوم في بعض أجهزة أو أجهزة الكمبيوتر.



### استخدام Smart Switch Mobile

استخدم هذا التطبيق لنقل البيانات من جهاز iPhone أو Android السابق الخاص بك إلى جهازك الجديد. يمكنك تنزيل التطبيق من **Galaxy Apps** أو متجر Play.

١ في جهازك، اضغط على **Smart Switch**.

٢ في جهازك، حدد خيارًا حسب نوع الجهاز السابق واتبع الإرشادات التي تظهر على الشاشة.

إذا كان جهازك السابق من نوع Android، فتأكد أن تطبيق **Smart Switch Mobile** مثبت على الجهاز. ارجع إلى التعليمات للحصول على مزيد من المعلومات.

### استخدام Smart Switch مع أجهزة الكمبيوتر

استخدم هذه الميزة لاستيراد نسخة احتياطية من البيانات (من أجهزة محمول خاصة بجهاز مصنعة محددة) من كمبيوتر إلى جهازك. يمكنك تنزيل التطبيق من [www.samsung.com/smartswitch](http://www.samsung.com/smartswitch).

١ قم بعمل نسخة احتياطية من البيانات من جهاز محمول سابق إلى الكمبيوتر. لمزيد من المعلومات، اتصل بالجهة المصنعة للجهاز.

٢ في الكمبيوتر، قم بتشغيل **Smart Switch**.

٣ قم بتوصيل الجهاز الحالي بالكمبيوتر بواسطة كابل USB.

٤ في الكمبيوتر، انقر فوق الجهة السابق واتبع الإرشادات التي تظهر على الشاشة لنقل البيانات إلى جهازك.

## استخدام Samsung Kies

استورد نسخة احتياطية من البيانات من الكمبيوتر لديك عبر Samsung Kies لاسترداد البيانات على جهازك. يمكنك أيضاً عمل نسخة احتياطية من البيانات إلى الكمبيوتر عبر Samsung Kies. راجع [الاتصال باستخدام برنامج Samsung Kies](#) للمزيد من المعلومات.

## إعداد الحسابات

### إضافة حسابات

بعض التطبيقات المستخدمة على جهازك تتطلب حساباً مسجلاً. قم بإنشاء حسابات للتمتع بأفضل تجربة مع الجهاز. على شاشة التطبيقات، اضغط على **الضبط** ← **حسابات** ← **إضافة حساب** وحدد خدمة حساب. ثم، اتبع الإرشادات التي تظهر على الشاشة لاستكمال ضبط الحساب. لمزامنة محتوى مع حساباتك، حدد خدمة حساب وضع علامة اختيار أمام العناصر لمزامنتها.



### إزالة الحسابات

على شاشة التطبيقات، اضغط على **الضبط** ← **حسابات**، حدد حساباً، ثم اضغط على **إزالة الحساب**.

# الهاتف

## إجراء مكالمات

اضغط على الهاتف على شاشة التطبيقات.

اضغط على لوحة المفاتيح، وأدخل رقم هاتف ثم اضغط على  لإجراء مكالمة صوتية، أو اضغط على  لإجراء مكالمة بالفيديو. يمكنك أيضاً إجراء مكالمات إلى أرقام هواتف مدرجة في السجلات، والمفضلة، وجهات الاتصال.



## إجراء مكالمات من سجلات المكالمات أو قوائم جهات الاتصال

اضغط على السجلات أو جهات الاتصال، ثم اسحب اسم أو رقم هاتف جهة اليمين لإجراء مكالمة. لإلغاء تنشيط المكالمة بواسطة ميزة سحب الرمز إلى اليمين، اضغط على : ← الضبط ← جهات الاتصال، ثم قم بإلغاء تحديد سحب إلى مكالمة أو رسالة.

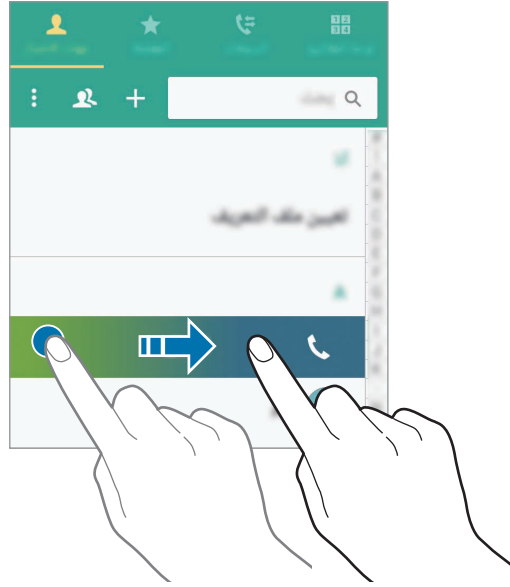

## إجراء المكالمات من قائمة المفضلة

يمكنك بسهولة الاتصال بجهات الاتصال التي تتواصل معها من حين إلى آخر بواسطة إضافتها إلى قائمة جهات الاتصال المفضلة.

لإضافة جهات اتصال إلى القائمة المفضلة، اضغط على **جهات الاتصال**، وحدد جهة اتصال ثم اضغط على ★. لإجراء مكالمة إلى الأسماء المفضلة، اضغط على **المفضلة** وحدد اسماً.



## توقع الرقم

اضغط على لوحة المفاتيح.

عند إدخال أرقام على لوحة المفاتيح، تظهر التوقعات التلقائية. حدد واحداً مما يلي لإجراء مكالمة.

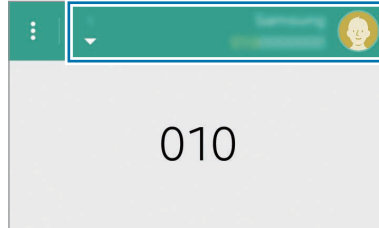

## أرقام الاتصال السريع

اضغط على لوحة المفاتيح.

للاتصال السريع بالأرقام، اضغط مطولاً على الرقم المقابل.

لتعيين اسم إلى رقم اتصال سريع، اضغط مطولاً على رقم الاتصال السريع المتاح على لوحة المفاتيح واضغط مطولاً عليه، واضغط على موافق، ثم حدد اسماً. وبدلاً من ذلك، اضغط على ⋮ ← الاتصال السريع، وحدد رقماً ثم حدد اسماً.

## إجراء مكالمة دولية

اضغط على لوحة المفاتيح.

اضغط مطولاً على 0 حتى تظهر العلامة +. أدخل رمز البلد، ورمز المنطقة، ورقم الهاتف، ثم اضغط على 📞.

لحظر المكالمات الدولية الصادرة، اضغط على ⋮ ← الضبط ← اتصال ← مزيد من الضبط ← حجب المكالمات. ثم حدد نوع المكالمة وضع علامة اختيار أمام المكالمات الدولية.

## تلقي المكالمات

### الرد على مكالمة

عندما تتلقى مكالمة، اسحب  إلى خارج الدائرة.

في حالة ظهور إطار منبثق لإشعار مكالمة أثناء استخدامك لأحد التطبيقات، اضغط على الرد في الإطار المنبثق. إذا كانت خدمة انتظار المكالمات نشطة، فيمكن الرد على مكالمة أخرى. عند الرد على مكالمة أخرى، يتم وضع المكالمة الأولى قيد الانتظار.

### رفض مكالمة

عندما تتلقى مكالمة، اسحب  إلى خارج الدائرة.

في حالة ظهور إطار منبثق لإشعار مكالمة أثناء استخدامك لأحد التطبيقات، اضغط على رفض في الإطار المنبثق. لإرسال رسالة عند رفض مكالمة واردة، اسحب شريط رفض الرسائل لأعلى. لإنشاء رسائل رفض متنوعة، افتح شاشة التطبيقات واضغط على الهاتف ← ⋮ ← الضبط ← اتصال ← رفض المكالمة ← رسائل الرفض ← +.

### رفض مكالمات تلقائياً من الأرقام غير المطلوبة

١ اضغط على الهاتف على شاشة التطبيقات.

٢ اضغط على ⋮ ← الضبط ← اتصال ← رفض المكالمة ← وضع الرفض التلقائي ← أرقام رفض تلقائي.

٣ اضغط على قائمة الرفض التلقائي ← + أدخل رقماً، وقم بتعيين فئة.

٤ اضغط على حفظ.

### المكالمات الفائتة

في حالة عدم الرد على مكالمة، يظهر  على شريط الحالة. افتح لوحة الإشعارات لعرض قائمة المكالمات الفائتة. أو بدلاً من ذلك، على شاشة التطبيقات، اضغط على الهاتف ← السجلات لعرض المكالمات الفائتة.

## الخيارات أثناء إجراء المكالمات

### أثناء إجراء مكالمة صوتية

تتوفر الإجراءات التالية:

-  : رفع مستوى الصوت.
  - إضافة مكالمة: اتصل برقم ثان.
  - لوحة المفاتيح: افتح لوحة المفاتيح.
  - إنهاء المكالمة: قم بإنهاء المكالمة الحالية.
  - مكبر الصوت: قم بتنشيط مكبر الصوت بالهاتف أو إلغاء تنشيطه. عند استخدام مكبر صوت الهاتف، تكلم أمام الميكروفون في الجزء العلوي من الجهاز وابق الجهاز بعيداً عن أذنيك.
  - كتم: أوقف تشغيل الميكروفون حتى لا يسمعك الطرف الآخر.
  - البلوتوث: انتقل إلى سماعة رأس البلوتوث إذا كانت متصلة بالجهاز.
  - — تعليق: قم بتعليق مكالمة. اضغط على استئناف المكالمة لاسترداد المكالمة المعلقة.
  - — جهات الاتصال: افتح قائمة جهات الاتصال.
  - — المذكرة: أنشئ مذكرة.
  - — رسالة: أرسل رسالة.
  - — تخصيص صوت المكالمة: حدد جودة الصوت المستخدمة أثناء المكالمات عند توصيل سماعة الرأس أو قم بتخصيصها.
  - — الضبط: قم بتغيير ضبط الاتصال.
- عندما تقوم بتشغيل التطبيقات أثناء إجراء مكالمة، يظهر إطار منبثق لشاشة المكالمة . يمكنك متابعة محادثتك الهاتفية أثناء استخدام التطبيقات.
- لنقل الإطار المنبثق، قم بسحبه إلى موقع آخر.
- لحذف الإطار المنبثق، اضغط مطولاً عليه، ثم اضغط على موافق.
- للرجوع إلى شاشة المكالمة، اضغط على الإطار المنبثق.

## أثناء إجراء مكالمة فيديو

تتوفر الإجراءات التالية:

- — إخفاء: قم بإخفاء صورتك من الطرف الآخر.
  - — صورة صادرة: حدد صورة لعرضها على الطرف الآخر.
  - — التقاط صورة: التقط صورة للطرف الآخر.
  - — تسجيل فيديو: لتسجيل فيديو لصور الطرف الآخر.
  - — المذكرة: أنشئ مذكرة.
  - — الرسائل: أرسل رسالة.
  - — لوحة المفاتيح: افتح لوحة المفاتيح.
  - — إيقاف تشغيل مكبر الصوت / تشغيل مكبر الصوت: قم بتنشيط أو إلغاء تنشيط مكبر صوت الهاتف. عند استخدام مكبر صوت الهاتف، تكلم أمام الميكروفون في الجزء العلوي من الجهاز وابق الجهاز بعيداً عن أذنك.
  - — التحويل إلى السماعة: قم بالتحويل إلى سماعة رأس بلوتوث في حالة توصيلها بالجهاز.
  - — تفعيل الكاميرا المزدوجة / إلغاء تفعيل الكاميرا المزدوجة: قم بتمكين أو تعطيل الكاميرا الثنائية. استخدم الكاميرتين الأمامية والخلفية بحيث يمكن للطرف الآخر مشاهدتك والأشياء المحيطة بك.
- الاتصال بالفيديو مع وضع الكاميرا المزدوجة سيتم توفيره لما يصل إلى ٣ دقائق. بعد مرور ٣ دقائق سيوقف الجهاز تشغيل الكاميرا الخلفية للتمتع بأداء مثالي. 

اضغط على الشاشة لكي تستخدم الخيارات التالية:

- 📞 : تطبيق الرموز التعبيرية على صورتك.
- تبديل: قم بالتبديل بين الكاميرتين الأمامية والخلفية.
- كتم: أوقف تشغيل الميكروفون حتى لا يسمعك الطرف الآخر.
- إنهاء المكالمة: قم بإنهاء المكالمة الحالية.

# جهات الاتصال

## إضافة جهات اتصال

### نقل جهات الاتصال من أجهزة أخرى

يمكنك نقل جهات الاتصال من أجهزة أخرى إلى جهازك. راجع [نقل البيانات من جهازك السابق](#) للمزيد من المعلومات.

### إنشاء جهات الاتصال يدويًا

١ على شاشة التطبيقات، اضغط على **جهات الاتصال** ← **جهات الاتصال**.

٢ اضغط على **+** وأدخل معلومات جهة الاتصال.

• **⊕** : أضف صورة.

• **+** / **-** : قم بإضافة حقل أو حذفه.

٣ اضغط على **حفظ**.

لإضافة رقم هاتف إلى قائمة جهات الاتصال من لوحة المفاتيح، اضغط على **لوحة المفاتيح** وأدخل الرقم ثم اضغط على **إضافة إلى جهات الاتصال**.

### إنشاء جهات اتصال من بطاقات الأعمال

التقط صورة لبطاقة الأعمال واستخلص معلومات جهة الاتصال منها.

١ على شاشة التطبيقات، اضغط على **جهات الاتصال** ← **جهات الاتصال**.

٢ اضغط على **:** ← **بطاقات عمل** ← **+**.

لتحديد لغات أو إضافتها للتعرف عليها، اضغط على **:** ← **اللغة المستهدفة**.

٣ ضع بطاقة أعمال على سطح مستوى وقم بتدوير الجهاز في الاتجاه الأفقي.

٤ اضبط الجهاز لكي يناسب البطاقة الموجودة بداخل الإطارات الموجودة على الشاشة. عند يتحول لون الإطارات إلى الأحمر، يلتقط الجهاز صورة تلقائيًا. يقرأ الجهاز معلومات الاتصال من بطاقة الأعمال ويحولها إلى إدخال للاسم.

- إذا لم يلتقط الجهاز الصورة تلقائيًا، اضغط على .
- لكي تلتقط صور لبطاقات الأعمال يدويًا، اضغط على **:** ← **التقاط تلقائي** ← **غير مفعّل**.
- لكي تستخلص نصًا من صورة مخزنة، اضغط على **:** ← **تحميل صورة**.

٥ قم بتعديل أو إضافة مزيد من المعلومات واضغط على **حفظ**.

## إدارة جهات الاتصال

### تعديل جهة الاتصال

- ١ على شاشة التطبيقات، اضغط على **جهات الاتصال** ← **جهات الاتصال**.
- ٢ حدد جهة اتصال لتعديلها، ثم اضغط على .
- ٣ قم بتعديل معلومات الاتصال أو اضغط على **إضافة حقل آخر** لإضافة معلومات اتصال أخرى.
- ٤ اضغط على **حفظ**.

### حذف جهة اتصال

حدد جهة اتصال لحذفها، ثم اضغط على **:** ← **حذف**.

### مشاركة اسم

حدد اسم لمشاركته، واضغط على **:** ← **مشاركة بطاقة الاسم**، ثم حدد أسلوب مشاركة.

## إدارة المجموعات

على شاشة التطبيقات، اضغط على جهات الاتصال ← جهات الاتصال.  
اضغط على .

### إنشاء مجموعة جديدة

اضغط على +، وأدخل اسم مجموعة، ثم اضغط على حفظ.

### إضافة جهات اتصال إلى مجموعة

حدد مجموعة ثم اضغط على +. حدد جهات اتصال لإضافتها، ثم اضغط على تم.

### حذف مجموعة

اضغط على : ← حذف مجموعة حدد مجموعات يتم إضافتها بواسطة المستخدم، ثم اضغط على تم.

## دمج جهات الاتصال بالحسابات

قم بدمج جهات الاتصال المحفوظة في الجهاز مع حساباتك.

على شاشة التطبيقات، اضغط على جهات الاتصال ← جهات الاتصال.

اضغط على : ← نقل جهات اتصال الجهاز إلى ← Google أو Samsung account.

## استيراد جهات اتصال وتصديرها

استورد جهات اتصال من خدمات التخزين إلى جهازك أو قم بتصدير جهات اتصال من الجهاز إلى خدمات التخزين.

على شاشة التطبيقات، اضغط على جهات الاتصال ← جهات الاتصال.

اضغط على : ← الضبط ← جهات الاتصال ← استيراد/تصدير جهات الاتصال، وحدد خيار استيراد أو تصدير.

## البحث عن جهات اتصال

على شاشة التطبيقات، اضغط على جهات الاتصال ← جهات الاتصال.  
استخدم أحد أساليب البحث التالية:

- تنقل إلى الأعلى أو الأسفل داخل قائمة جهات الاتصال.
- اسحب إصبع بطول الفهرس الموجود في الجانب الأيمن من قائمة الأسماء وذلك للتمرير خلالها بسرعة.
- اضغط على حقل البحث في الجزء العلوي من قائمة جهات الاتصال وأدخل فئة البحث.

بمجرد تحديد الاسم، قم بتنفيذ أحد الإجراءات:

- ★ : أضف جهات الاتصال المفضلة.
- 📞 / 📧 : قم بإجراء مكالمة صوتية أو مكالمة فيديو.
- ✉ : قم بتأليف رسالة.
- ✉@ : قم بتأليف بريد إلكتروني.

## إضافة اختصارات لجهات الاتصال إلى الشاشة الرئيسية

أضف اختصارات إلى جهات الاتصال التي تتواصل معها بشكل متكرر على الشاشة الرئيسية.

١ على شاشة التطبيقات، اضغط على جهات الاتصال ← جهات الاتصال.

٢ حدد جهة اتصال.

٣ اضغط على : ← إضافة اختصار للشاشة الرئيسية.



# الرسائل والبريد الإلكتروني

## الرسائل

### إرسال الرسائل

لإرسال الرسائل النصية (SMS) أو رسائل الوسائط المتعددة (MMS).

قد تتحمل مصاريف إضافية لإرسال الرسائل أو استقبالها أثناء التجوال.



١ اضغط على الرسائل على شاشة التطبيقات.

٢ اضغط على .

٣ أضيف مستلمين، ثم أدخل رسالة.

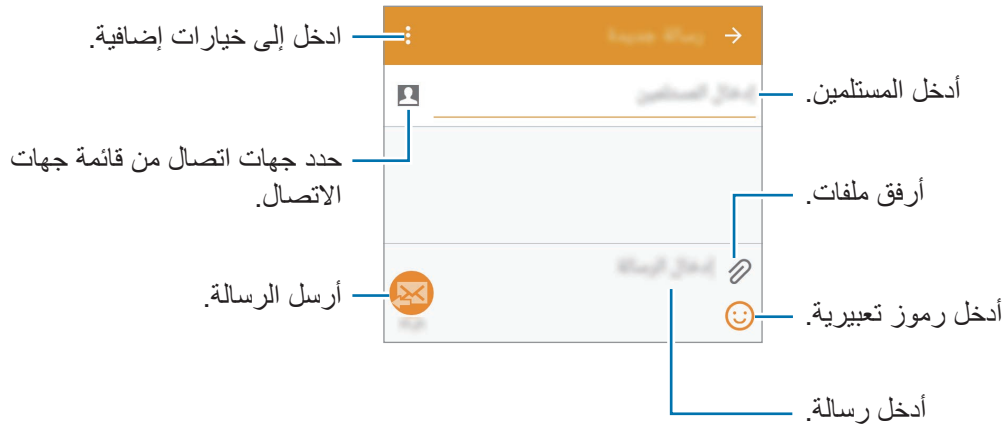

٤ اضغط على  لإرسال الرسالة.

أثناء تأليف رسالة، اضغط على **⋮** لكي تتمكن من استخدام أحد الخيارات التالية:

- **ردود سريعة:** حدد قالب رسائل وأدخل الرسالة.
- **إدخال ابتسامة:** أدخل شكلاً تعبيرياً.
- **إضافة موضوع:** أدخل موضوعاً.
- **إضافة شريحة:** أضف شرائح للرسالة.
- **جدولة الرسالة:** اضبط زمن وتاريخ محددين لكي يتم إرسال الرسالة خلاله.
- **تخلص:** قم بإلغاء تأليف الرسالة.
- **حجم الخط:** قم بتغيير حجم الخط للنص الموجود في حقل النص.

### إرسال رسائل مجدولة

أثناء تأليف رسالة، اضغط على **⋮** ← **جدولة الرسالة.** اضبط الوقت والتاريخ، ثم اضغط على **تم.**

- إذا كان الجهاز متوقفاً خلال الفترة المجدولة، أو غير متصل بالشبكة، أو كانت الشبكة غير مستقرة، فلن يتم إرسال الرسالة. 
- تستند هذه الميزة على الوقت والتاريخ المحدد على الجهاز. قد يتم إرسال الرسائل في وقت غير صحيح في حالة قيامك بالتحرك عبر المناطق الزمنية أو دون أن تقوم الشبكة بتحديث المعلومات.

### إضافة أسماء إلى قائمة الأولوية

- اضبط الأسماء التي تريد التواصل معها بشكل متكرر كأسماء لها الأولوية. ارسل إلى تلك الأسماء رسائل بواسطة تحديد رمز اسم من أعلى من قائمة الرسائل.
- اضغط على **انقر لإضافة مرسلين ذوي أولوية.** ← **الواردة أو جهات إتصال،** حدد أسماء لإضافتها، ثم اضغط على **تم.** لإضافة مزيد من الأسماء، اضغط على **⊕.**
- لإزالة أسماء من قائمة الأولوية، اضغط مطولاً على اسم واضغط على **⊖** على كل اسم، ثم اضغط على **تم.**

## عرض الرسائل الواردة

يتم تجميع الرسائل الواردة في مؤشرات ترابط الرسائل حسب الاسم. حدد اسماً لعرض رسائل الشخص صاحب هذا الاسم.



قد تتحمل مصاريف إضافية لإرسال الرسائل أو استقبالها أثناء التجوال.

أثناء عرض رسالة، اضغط على : لكي تتمكن من استخدام أحد الخيارات التالية:

- **مكالمة فيديو:** قم بإجراء مكالمة فيديو إلى الاسم.
- **عرض جهة الاتصال:** اعرض معلومات الاسم.
- **إضافة إلى جهات الاتصال:** أضف الملاحظة إلى قائمة جهات الاتصال.
- **ردود سريعة:** أدخل رسالة بواسطة تحديد رسالة من قوالب الرسائل.
- **إضافة مستقبل:** أضف مستلمين لإرسال الرسالة إليهم.
- **إدخال ابتسامة:** أدخل شكلاً تعبيرياً.
- **إضافة موضوع:** أدخل موضوعاً.
- **إضافة شريحة:** أضف شرائح للرسالة.
- **جدولة الرسالة:** اضبط زمن وتاريخ محدد من الرسالة المراد إرسالها.
- **إضافة إلى المرسلين ذوي الأولوية / إزالة من المرسلين ذوي الأولوية:** أضف الأسماء إلى أو قم بإزالتها من قائمة المرسلين ذوي الأولوية.
- **إضافة لأرقام البريد العشوائي / إزالة من أرقام البريد العشوائي:** قم بتحديد رقم هاتف باعتباره رقم غير مهم أو قم بإزالة رقم هاتف من قائمة الأرقام غير المهمة.
- **تخلص:** قم بإلغاء تأليف الرسالة.
- **حجم الخط:** قم بتغيير حجم الخط للنص الموجود في حقل النص.

## إدارة الرسائل

بينما تشاهد قائمة الرسائل، اضغط على **:** واستخدم الخيارات التالية:

- **اختيار:** حدد الرسائل لتطبيق الخيارات.
- **رسائل المسودة:** اعرض الرسائل المحفوظة لتسليمها فيما بعد.
- **رسائل مقفلة:** اعرض الرسائل المقفلة.
- **رسائل مجدولة:** اعرض الرسائل المجدولة.
- **رسائل البريد العشوائي:** اعرض الرسائل غير المهمة.
- **حجم الخط:** قم بتغيير حجم الخط للنص الموجود في حقل النص.
- **الضبط:** قم بتغيير ضبط الرسائل.
- **مساعدة:** ادخل إلى معلومات التعليمات حول إرسال الرسائل وإدارتها.

## بريد إلكتروني

### ضبط حسابات البريد الإلكتروني

اضغط على **بريد إلكتروني** على شاشة التطبيقات.

اضبط حساب البريد الإلكتروني عند فتح **بريد إلكتروني** لأول مرة.

أدخل عنوان البريد الإلكتروني وكلمة المرور. اضغط على **التالي** بالنسبة لحساب بريد إلكتروني خاص، أو اضغط على **إعداد يدوي** بالنسبة لحساب البريد الإلكتروني الخاص بالشركة. بعد ذلك، اتبع الإرشادات التي تظهر على الشاشة لاستكمال الضبط.

لإعداد حساب بريد إلكتروني آخر، اضغط على **≡** ← **إدارة الحسابات** ← **+**.

إذا كان لديك أكثر من حساب بريد إلكتروني واحد يمكنك ضبط أحدهم كحسابك الافتراضي. اضغط على **≡** ← **إدارة الحسابات** ← **:** ← **تعيين الحساب الافتراضي**.

## إرسال الرسائل

اضغط على بريد إلكتروني على شاشة التطبيقات.

اضغط على  في الجزء السفلي من الشاشة لتأليف رسالة.

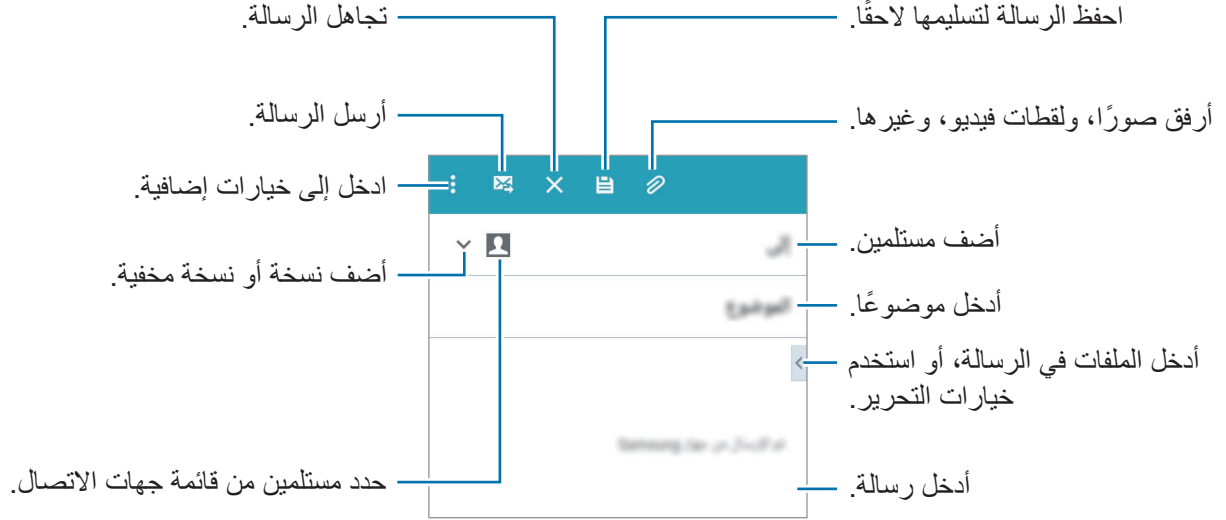

## الوصول إلى خيارات إضافية

أثناء تأليف رسالة، اضغط على  للوصول إلى الخيارات الإضافية.

- إرسال بريد إلكتروني إلي: إرسال الرسالة إلى نفسي.
- جدولة بريد إلكتروني: إرسال الرسالة في موعد محدد.
- إذا كان الجهاز متوقفاً خلال الفترة المجدولة، أو غير متصل بالشبكة، أو كانت الشبكة غير مستقرة، فلن يتم إرسال الرسالة. 
- تستند هذه الميزة على الوقت والتاريخ المحدد على الجهاز. قد يتم إرسال الرسائل في وقت غير صحيح في حالة قيامك بالتحرك عبر المناطق الزمنية أو دون أن تقوم الشبكة بتحديث المعلومات.
- الأولوية: حدد مستوى أولوية الرسالة.
- خيارات الأمان: اضبط خيارات التأمين الخاصة بالرسالة.

## قراءة الرسائل

اضغط على بريد إلكتروني على شاشة التطبيقات.

اضغط على ≡ وحدد حساب بريد إلكتروني لاستخدامه، وسيتم استرداد رسائل جديدة. لاسترداد رسائل جديدة يدوياً، اضغط على ↻.

اضغط على رسالة لقراءتها.



## إضافة أسماء إلى قائمة الأولوية

اضبط الأسماء التي تريد التواصل معها بشكل متكرر كأسماء لها الأولوية.

اضغط على ≡ ← مرسلون ذوو أولوية ← انقر لإضافة مرسلين ذوي أولوية ← إدخال بريد إلكتروني أو جهات اتصال، وإدخال عناوين البريد الإلكتروني أو حدد الأسماء لإضافتها، ثم اضغط على موافق أو تم.





لإضافة مزيد من الأسماء إلى قائمة الأولوية، اضغط على +.

لإزالة أسماء من قائمة الأولوية، اضغط مطولاً على اسم واضغط على - على كل اسم، ثم اضغط على تمت.

# الكاميرا

## التصوير الأساسي

### التقاط الصور وتسجيل الفيديو

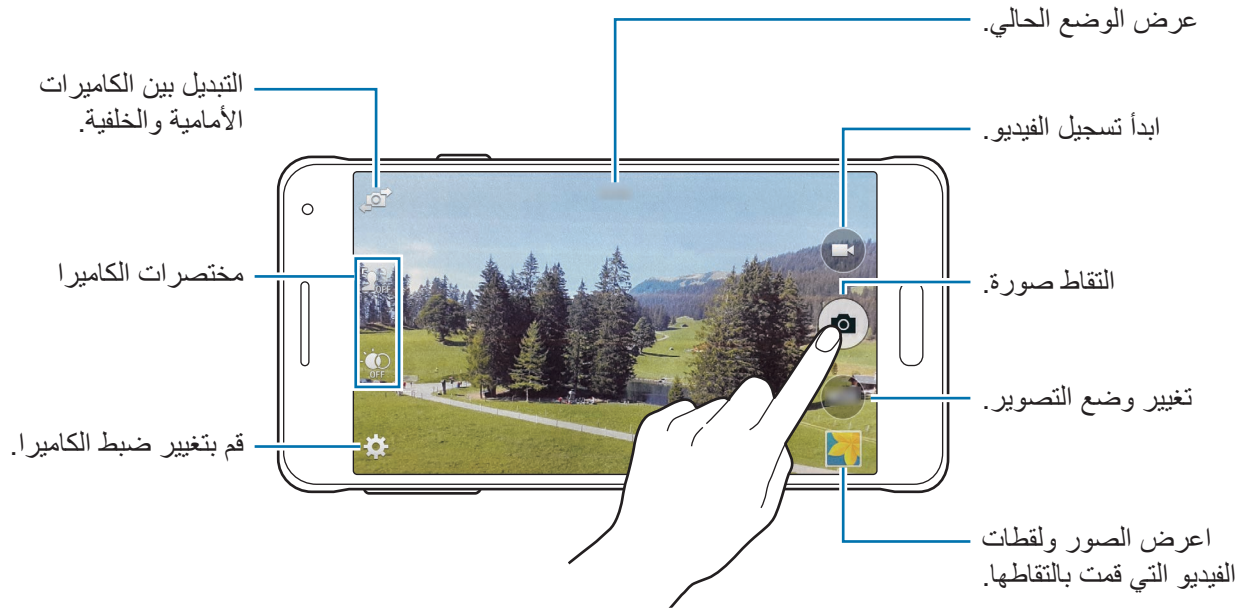

- ١ اضغط على الكاميرا على شاشة التطبيقات.
  - ٢ اضغط على الصورة الموجودة على شاشة المعاينة حيث ينبغي تركيز الكاميرا.
  - ٣ اضغط على  لالتقاط صورة أو اضغط على  لتسجيل فيديو.
- افرد إصبعين عن بعضهما البعض على الشاشة للتكبير، وضمهما معاً على الشاشة للتصغير.
  - لالتقاط صورة من الفيديو أثناء التسجيل، اضغط على .
  - لتغيير التركيز أثناء التقاط فيديو، اضغط في المكان الذي تريد التركيز عليه. للتركيز على منتصف الشاشة، اضغط على .





- يتوقف تشغيل الكاميرا تلقائياً في حالة عدم استخدامها.
- تأكد أن العدسة نظيفة. وإلا، فقد لا يعمل الجهاز بطريقة صحيحة في بعض الأوضاع التي تتطلب مستويات دقة عالية.
- عدسة الكاميرا الأمامية مناسبة لالتقاط الصور ذات زاوية الرؤية العريضة. قد يحدث تشوه بسيط في الصور ذات زاوية الرؤية العريضة ولكنه لا يشير إلى وجود مشكلات في أداء الجهاز.
- قد يقل أقصى زمن للتسجيل عندما تقوم بتسجيل فيديو بدقة عالية.

## تشغيل الكاميرا على شاشة المعلقة

لكي تلتقط صوراً تحمل ذكريات خاصة بطريقة سريعة، قم بتشغيل الكاميرا على الشاشة المعلقة. على الشاشة المعلقة، اسحب  إلى خارج الدائرة الكبيرة. إذا لم يتم عرض ، فافتح شاشة التطبيقات، اضغط على **الضبط** ← **قفل الشاشة**، ثم اختر **اختصار الكاميرا**.



قد لا تتوفر هذه الميزة حسب منطقتك أو مزود الخدمة الخاص بك.

## إعادة ترتيب اختصارات الكاميرا

يمكنك تنظيم اختصارات الكاميرا للوصول السهل والسريع على شاشة المعاينة. اضغط على  على شاشة المعاينة. اضغط مطولاً على أحد العناصر، واسحبه إلى الفتحة الموجودة في الجزء الأيسر من الشاشة.

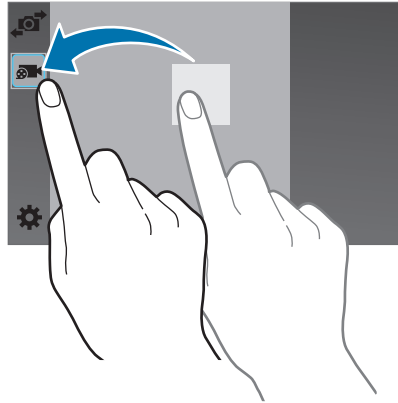



## إيتيكيت الكاميرا

- لا تلتقط الصور أو الفيديو لأشخاص آخرين بدون إذن منهم.
- لا تلتقط الصور أو الفيديو متى كان ذلك غير مسموحاً به قانوناً.
- لا تلتقط الصور أو الفيديو في الأماكن التي قد تنتهك فيها خصوصية الآخرين.

## التركيز الانتقائي

استخدم مؤثر خارج التركيز لكي تجعل الخلفية ضبابية واجعل الهدف يقف واضحاً.



بمؤثر



بدون مؤثر

- ١ اضغط على الكاميرا على شاشة التطبيقات.
- ٢ اضغط على ⚙️ ← التركيز الانتقائي لتفعيله.
- ٣ اضغط على الصورة الموجودة على شاشة المعاينة حيث ينبغي تركيز الكاميرا.
- ٤ اضغط على 📷 لالتقاط الصورة.
- ٥ اضغط على الصور المصغرة للمعاينة في الجانب الأيمن السفلي من الشاشة لتعديل الصورة.

٦ اضغط على ، ثم حدد واحد مما يلي:

- التركيز القريب: يجعل الهدف يقف واضحًا والخلفية ضبابية حول الهدف.
- التركيز البعيد: يجعل الهدف ضبابيًا ويجعل الخلفية واضحة حول العنصر.
- التركيز المتحرك: يجعل الهدف وخلفيته واضحين.

٧ اضغط على .



- يُوصى بضبط وضع الأهداف بين ١٠ - ٥٠ سم بعيدًا عن الجهاز. ضع الهدف التي تريد التركيز عليها بالقرب من الجهاز.
- عند التقاط الصور، تأكد من وجود مسافة كافية بين الهدف والخلفية. ينبغي أن تكون المسافة الفاصلة أكثر من ضعف المسافة الفاصلة بين الجهاز والهدف.
- جودة الصور الملتقطة بواسطة الجهاز قد تتأثر في الحالات التالية:
  - في حالة تحرك الجهاز أو الهدف.
  - وجود إضاءة خلفية قوية، مستويات إضاءة منخفضة، أو التقاط الصور داخل مبنى.
  - لا يحتوي الهدف أو الخلفية على نمط أو تتكون من لون سادة.

## أوضاع التصوير

### تلقائي

استخدم هذا الوضع للسماح للكاميرا بتقييم البيئات المحيطة وتحديد الوضع المثالي للصورة. على شاشة التطبيقات، اضغط على الكاميرا ← وضع ← تلقائي.

### وجه جميل

استخدم هذا الوضع لالتقاط صورة لوجوه مضيئة للحصول على صور أكثر جمالاً. على شاشة التطبيقات، اضغط على الكاميرا ← وضع ← وجه جميل.

### أخذ لقطات وميزات أخرى

استخدم هذا الوضع لالتقاط سلسلة من الصور وتعديلها بواسطة تطبيق مؤثرات عديدة باستخدام أوضاع التصوير. يقوم الجهاز بتحديد الصور بواسطة  في الاستوديو.



لا تتوفر ميزة التكبير أثناء التقاط صوراً في هذا الوضع.

١ اضغط على الكاميرا على شاشة التطبيقات.

٢ ضغط على وضع ← أخذ لقطات وميزات أخرى.

٣ اضغط على .

يلتقط الجهاز سلسلة من الصور ويعرض أوضاع التصوير المتاحة.

## ٤ حدد وضع تصوير، وتطبيق مؤثر على الصور.

- **أفضل صورة:** التقط سلسلة من الصور وقم بحفظ أفضل صورة من بينها. لعرض صور أخرى في شكل سلاسل، تنقل إلى اليسار أو اليمين. يُوصي الجهاز بأفضل صورة ويوضحها بواسطة 🏆.
- **أفضل وجه:** التقط لقطات ذات مجموعات عديدة في نفس الوقت وادمجها لإنشاء أفضل صورة ممكنة. اضغط على الإطار الأصفر على كل وجه واختر أفضل وضع فردي لكل هدف من بين الأوضاع التي تظهر في الجزء السفلي من الشاشة. يُوصي الجهاز بأفضل صورة ويوضحها بواسطة 🏆.
- **صورة مثيرة:** التقط سلسلة من الصور وقم بدمجها لإنشاء صورة واحدة تعرض آثار الحركة. قم بتمديد آثار الحركة في الصورة عن طريق تحديد المزيد من الصور من أسفل الشاشة. لتحرير آثار الحركة الخاصة بالصور المحددة، اضغط على 📐 وحدد صورة. اضغط على 🖋 لعرض آثار حركة الهدف أو اضغط على 📦 لمحو آثار الحركة. قم بتحرير الصورة كما هو مطلوب واضغط على تم.
- **الممحاة:** مسح الأهداف المتحركة غير المرغوبة. اضغط على 🚫 لمحو الأهداف المتحركة غير المرغوبة. اضغط على + لاسترداد الصورة الأصلية.
- **لقطة متحركة:** قم بتطبيق مؤثر على خلفية الهدف بحيث يبدو الهدف كما لو كان يتحرك بسرعة. اضغط على كائنات لتحديد هدف. اضغط على عدم وضوح الحركة لتغيير زاوية الضبابية لتطبيقها على الخلفية. اضغط على 🎯 وارسم دائرة بإصبعك حول دائرة كبيرة لضبط زاوية الضبابية. لضبط مستوى ضبابية الخلفية، اسحب الشاشة إلى اليسار أو إلى اليمين.

## ٥ عند الانتهاء من التقاط الصور، اضغط على 📁.

## بانوراما

استخدم هذا الوضع لالتقاط صورة مؤلفة من العديد من الصور المسلسلة معاً. يقوم الجهاز بتحديد الصور بواسطة ■■■ في الاستوديو.

على شاشة التطبيقات، اضغط على الكاميرا ← وضع ← بانوراما.



- للحصول على أفضل لقطة، راجع هذه التلميحات:
- حرك الكاميرا ببطء في اتجاه واحد.
- ابق الصورة داخل إطار عدسة الكاميرا.
- تجنب التقاط الصور ذات الخلفيات غير الواضحة، مثل السماء الصافية أو الجدار أحادي اللون.

## جولة ظاهرية

استخدم وضع التصوير هذا لكي تلتقط صور الفضاء بواسطة التحرك للأمام، والتدوير لليساو أو لليمين. يتم التقاط الصور الخاصة بالفضاء من زوايا مختلفة. يمكنك عرض الصور في عرض شرائح وتهيئة التحرك الفعلي خلال الفضاء. يقوم الجهاز بتحديد الصور بواسطة  في الاستوديو.

١ اضغط على الكاميرا على شاشة التطبيقات.

٢ اضغط على وضع ← جولة ظاهرية.

٣ تحرك مع الجهاز لوضع النقطة داخل الدائرة الكبيرة في منتصف شاشة المعاينة. عندما يتحول إطار الدائرة إلى اللون الأزرق، يبدأ الجهاز في التقاط الصور.

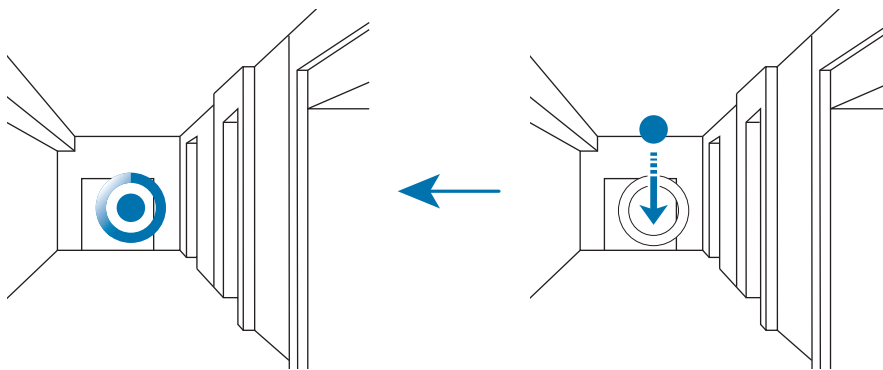

٤ تحرك ببطء للأمام أو قم بالدوران لليساو أو لليمين أثناء التقاط الصور. متى تكون النقطة بداخل الدائرة الكبيرة، يلتقط الجهاز صورة تلقائيًا.

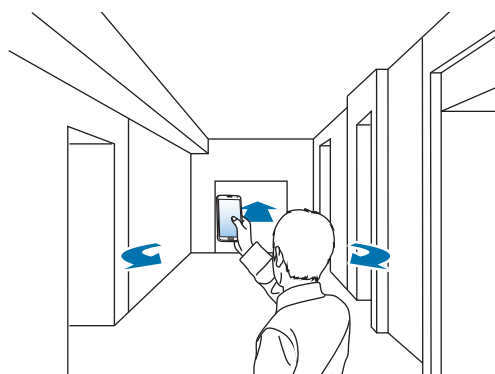

٥ كرر ذلك لالتقاط مزيد من الصور.

لمشاهدة معاينة الصورة، اضغط على > في الجزء الأيسر السفلي من الشاشة. الاتجاه الذي تم التقاط الصور فيه يتم عرضه في كل معاينة للصور المصغرة. لحذف آخر صورة تم التقاطها، اضغط على تراجع.

٦ للإنتهاء، اضغط على ■.

## الكاميرتين

عندما تلتقط صورة طبيعية باستخدام الكاميرا الخلفية، تظهر الصورة أو الفيديو الملتقط بواسطة الكاميرا الأمامية في نافذة الصور المصغرة، أو بالعكس. استخدم هذه الميزة لالتقاط صورة طبيعية جميلة وصورة ذاتية في وقت واحد. على شاشة التطبيقات، اضغط على الكاميرا ← وضع ← الكاميرتين لكي تنتقل إلى وضع الكاميرا المزدوجة. اضغط على 📷 لالتقاط صورة أو اضغط على 📹 لتسجيل فيديو.

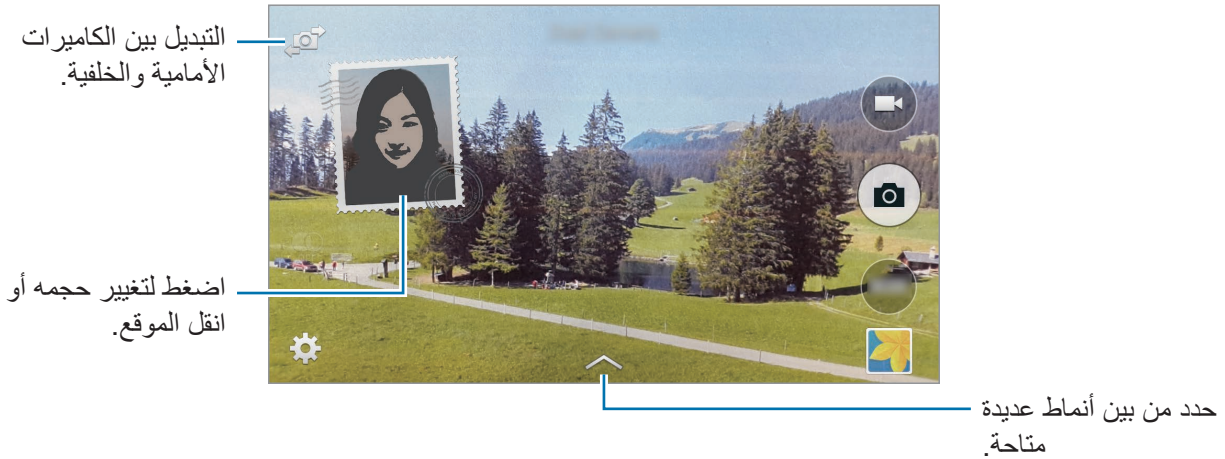

- يمكنك تسجيل لقطات الفيديو في وضع الكاميرا المزدوجة لما يصل إلى ٥ دقائق بدقة فائقة كاملة ولما يصل إلى ١٠ دقائق بدقة فائقة أو VGA.
- بينما يتم التقاط لقطات الفيديو بهذا الوضع، يتم تسجيل الصوت بواسطة الميكروفون الداخلي.



## إدارة أوضاع التصوير

حدد أوضاع التصوير التي ستظهر على شاشة تحديد الأوضاع.  
على شاشة التطبيقات، اضغط على الكاميرا ← وضع ← إدارة الأوضاع.

## تنزيل أوضاع التصوير

قم بتنزيل مزيد من أوضاع التصوير من GALAXY Apps.  
على شاشة التطبيقات، اضغط على الكاميرا ← وضع ← تنزيل.

## ضبط الكاميرا

على شاشة التطبيقات، اضغط على الكاميرا ← ⚙️. لا تتوفر جميع الخيارات التالية في كل من أوضاع الكاميرا الثابتة وكاميرا الفيديو.

- **حجم الصورة / حجم الفيديو:** حدد مستوى دقة. استخدم مستوى دقة أعلى للتمتع بجودة أعلى. ولكن ذلك قد يستغرق المزيد من مساحة الذاكرة.
- **صور متلاحقة:** التقط سلسلة من الصور للأهداف المتحركة.
- **اكتشاف الليل تلقائياً:** ضبط الجهاز لاكتشاف الظروف الأكثر دكناً تلقائياً، واضبط سطوع الصورة بدون الفلاش.
- لا يتوفر هذا الخيار عند تسجيل الفيديو. 

- **اكتشاف الوجه:** قم بتعيين الجهاز للتعرف على وجوه الناس ومساعدتك على التقاط الصور الخاصة بهم.
- **ISO:** حدد قيمة ISO. يتحكم ذلك في حساسية الكاميرا للضوء. ويتم قياس ذلك على مكافئات فيلم الكاميرا. تخصص القيم المنخفضة للأهداف الثابتة أو ساطعة الإضاءة. بينما تخصص القيم الأعلى للأهداف سريعة التحرك أو الأهداف معتمدة الإضاءة.
- **أوضاع القياس:** حدد طريقة قياس. يحدد ذلك كيفية حساب قيم الضوء. **تركيز على المنتصف** يقيس إضاءة الخلفية في منتصف المنظر. **نقطة** يقيس قيمة الضوء في موقع محدد. **مصفوفة** يقيس المشهد بالكامل.

- انقر **لالتقاط الصور**: اضغط على الصورة الموجودة في شاشة المعاينة لالتقاط الصور.
- **التركيز الانتقائي**: استخدم ذلك لكي تلتقط صورة بمؤثر خارج التركيز. راجع **التركيز الانتقائي** للمزيد من المعلومات.
- **وضع التسجيل**: قم بتغيير وضع التسجيل.
- **تثبيت فيديو**: قم بتنشيط أو إلغاء تنشيط مانع الاهتزاز. يساعد مانع الاهتزاز على التركيز أثناء التحرك بالكاميرا.
- **التأثيرات**: حدد تأثير مرشح لاستخدامه عند التقاط صور أو تسجيل فيديو. لتنزيل مزيد من التأثيرات، اضغط على تنزيل. لتغيير ترتيب التأثيرات أو لإخفائها من القائمة، اضغط على إدارة التأثيرات.
- **الفلش**: قم بتنشيط الفلاش أو إلغاء تنشيطه.
- **الموقت**: استخدم ذلك للقطات التي يتم تأخيرها زمنيًا.
- **HDR (درجة لون قوية)**: استخدم هذا الوضع لالتقاط صورًا تتمتع بألوان ثرية وتفاصيل واضحة حتى في المناطق المعتمدة والمضيئة.



بمؤثر



بدون مؤثر

- **علامات الموقع**: ارفق علامة موقع GPS بالصورة.
- لتحسين إشارات GPS، تجنب التصوير في الأماكن التي تعاق فيها الإشارة، كما هو الحال بين المباني أو في المناطق المنخفضة، أو في ظروف الطقس السيئة.
- قد يظهر موقعك في الصور عندما تقوم بتحميلها على الويب. لكي تتجنب ذلك، قم بإلغاء تنشيط ضبط رمز GPS.





- **مراجعة الفيديو والصور:** اضبط الجهاز لعرض الصور أو الفيديو بعد التقاطها.
- **توازن الأبيض:** حدد موازنة لون أبيض مناسبة، بحيث تتمتع الصور بألوان قريبة إلى الصور الطبيعية إلى أقصى قدر ممكن. يتم تصميم الضبط بما يتناسب مع مواقف إضاءة محددة. يكون هذا الضبط مشابهاً لنطاق الحرارة بالنسبة لتعريض موازنة اللون الأبيض في الكاميرات الاحترافية.
- **نسبة التعرض للضوء:** قم بتغيير قيمة التعريض. يحدد ذلك مقدار الضوء الذي يستقبله مستشعر الكاميرا. بالنسبة للمواقف منخفضة الإضاءة، استخدم قيمة تعريض أعلى.
- **خطوط الشبكة:** اعرض أدلة عدسة الكاميرا للمساعدة في التركيب عند تحديد الأهداف.
- **مفتاح الصوت:** اضبط الجهاز على استخدام مفتاح مستوى الصوت للتحكم في زر المصراع أو وظيفة التكبير.
- **التحكم الصوتي:** اضبط الجهاز لالتقاط صور بواسطة الأوامر.
- **تعليمات:** عرض معلومات التعليمات لاستخدام الكاميرا.
- **إعادة الضبط:** أعد تعيين ضبط الكاميرا.

قد تختلف الخيارات المتوفرة حسب نوع الوضع.



# الاستوديو

## عرض الصور أو لقطات الفيديو

### عرض المحتوى على الجهاز

على شاشة التطبيقات، اضغط على الاستوديو وحدد صورة أو مقطع فيديو. تعرض ملفات الفيديو الرمز (▶) في الصورة المصغرة للمعاينة. لإخفاء شريط القائمة أو عرضه وأيضاً مصغرات المعاينة، اضغط على الشاشة.

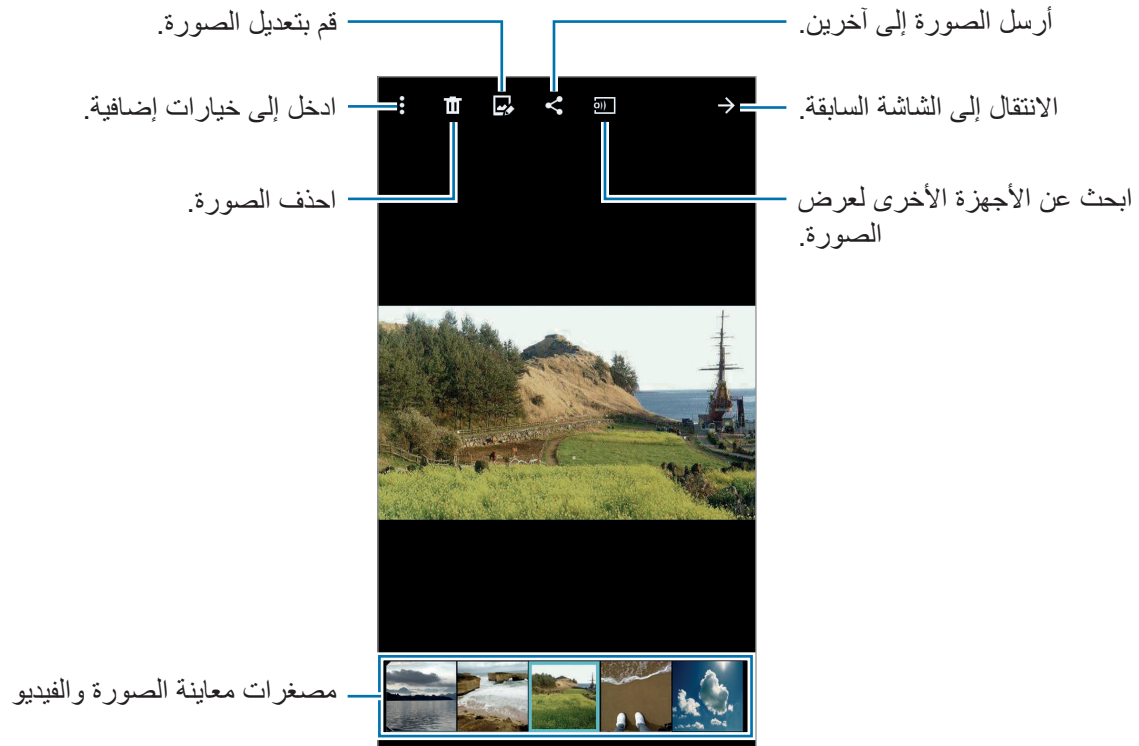

## عرض المحتوى المخزن على أجهزة أخرى

ابحث عن المحتوى المخزن على أجهزة أخرى واعرضها على جهازك.  
اضغط على الاستوديو على شاشة التطبيقات.



يجب أن تدعم جميع الأجهزة Wi-Fi مباشر أو تكون متصلة بنفس نقطة الوصول.

## الوصول إلى المحتوى على جهاز قريب

لاستخدام هذه الميزة، افتح شاشة التطبيقات، واضغط على الضبط ← الأجهزة المجاورة، ثم اضغط على المفتاح الأجهزة المجاورة لتنشيطه. راجع الأجهزة المجاورة لمزيد من الضبط.  
اضغط على ≡ وحدد جهازاً في الأجهزة القريبة للوصول إلى المحتوى. يمكنك عرض المحتوى على الأجهزة بدون تنشيط ميزة مشاركة المحتوى.

## تغيير طريقة الفرز

يمكن فرز الصور أو مقاطع الفيديو على جهازك حسب الوقت أو الألبوم. كما يمكنك فرز الصور ومقاطع الفيديو حسب الفئة، مثل الأشخاص أو المشهد.  
على شاشة التطبيقات، اضغط على الاستوديو ← ≡ ثم حدد طريقة فرز.

## الوصول إلى خيارات إضافية

على شاشة التطبيقات، اضغط على الاستوديو وحدد صورة أو مقطع فيديو. اضغط على ⋮ واستخدم الخيارات التالية.

- مزيد من المعلومات: اعرض مزيد من المعلومات حول الملف.
- الاستوديو: قم بتعديل الصور أو لقطات الفيديو في وضع الاستوديو. راجع استوديو للمزيد من المعلومات.
- تدوير لليسار: قم بالتدوير عكس اتجاه عقارب الساعة.
- تدوير لليمين: قم بالتدوير في اتجاه عقارب الساعة.
- قص: قم باقتصاص الصورة.
- إعادة تسمية: أعد تسمية الملف.

- عرض الشرائح: ابدأ عرض الشرائح بالصور الموجودة في المجلد الحالي.
- ضبط ك: اضبط الصورة كخلفية أو كصورة اسم.
- طباعة: اطبع الصور بواسطة توصيل الجهاز بطابعة. راجع [الطباعة من الأجهزة المحمولة](#) للمزيد من المعلومات.
- نقل إلى الخاص: انقل الملفات إلى المجلد الخاص. يظهر هذا الخيار بمجرد تنشيط الوضع الخاص. راجع [الوضع الخاص](#) للمزيد من المعلومات.
- الضبط: قم بتغيير ضبط المعرض.

قد تختلف الخيارات المتوفرة حسب الملف المحدد.



لتحديد عدة ملفات من قائمة الملف، اضغط مطولاً على ملف، ثم اضغط على الملفات الأخرى. عند تحديد الملفات، يمكنك مشاركتها أو حذفها في نفس الوقت أو الضغط على **:** للوصول إلى خيارات إضافية.

## ضبط المعرض

١ اضغط على الاستوديو على شاشة التطبيقات.

٢ اضغط على **:** ← الضبط.

٣ استخدم الخيارات التالية:

- مزامنة عبر Wi-Fi فقط: اضبط الجهاز لمزامنة المحتويات عند تنشيط اتصال Wi-Fi.
- العلامة المساعدة: ضع علامة على الصور بمعلومات مثل التاريخ والموقع. لتحرير العلامات، اضغط على المعلومات الموجودة على الصورة، واضغط على ، حرر التفاصيل ثم اضغط على تم.
- بصمة الوجه: حدد العلامات للوجوه الموجودة في الصورة. يظهر إطار أصفر حول الوجه عند اكتشافه. حدد الوجه، واضغط على إضافة اسم، ثم حدد جهة اتصال لتعريف علامة الوجه. عند ظهور علامة الوجه على إحدى الصور، اضغط على رمز الوجه واستخدم الخيارات المتاحة، مثل الاتصال، أو إرسال الرسائل إلى الأشخاص.

عند استخدام بصمة الوجه، قد تفشل عملية التعرف على الوجه حسب زاوية الوجه، أو حجمه، أو لون البشرة، أو التعبير الوجهي، أو ظروف الإضاءة، أو الملحقات التي يرتديها الهدف.



# استوديو

## استوديو الصور

قم بتعديل الصور بواسطة تطبيق تأثيرات عديدة.

١ اضغط على استوديو على شاشة التطبيقات.

٢ اضغط على استوديو الصور.

٣ حدد صورة لتحريرها.

٤ قم بتعديل الصورة بواسطة تطبيق تأثيرات عديدة.



٥ عند الانتهاء من تحرير الصورة، اضغط على تمت ←.

٦ حدد خيار حفظ واضغط على حفظ.

يتم حفظ الصورة المعدلة في المجلد **Studio**. لفتح المجلد، اضغط على الاستوديو ← ≡ ← الألبوم ← **Studio**.

## استوديو الأعمال التصويرية

ادمج صور عديدة معًا لعمل الكولاج.

١ اضغط على استوديو على شاشة التطبيقات.

٢ اضغط على استوديو الأعمال التصويرية.

٣ حدد صور لدمجها واضغط على تم.

٤ قم بتعديل الصورة بواسطة تطبيق تأثيرات عديدة.



٥ عند الانتهاء من تحرير الصور، اضغط على ≡.

يتم حفظ الصورة المعدلة في المجلد **Studio**. لفتح المجلد، اضغط على الاستوديو ← ≡ ← الألبوم ← **Studio**.

## أخذ لقطات وميزات أخرى

قم بتطبيق تأثيرات عديدة على الصور التي تلتقطها.

الصور الملتقطة في وضع الصور والمزيد هي التي يمكن تحديدها.



١ اضغط على استوديو على شاشة التطبيقات.



٢ اضغط على أخذ لقطات وميزات أخرى.

٣ حدد صورة لتحريرها.

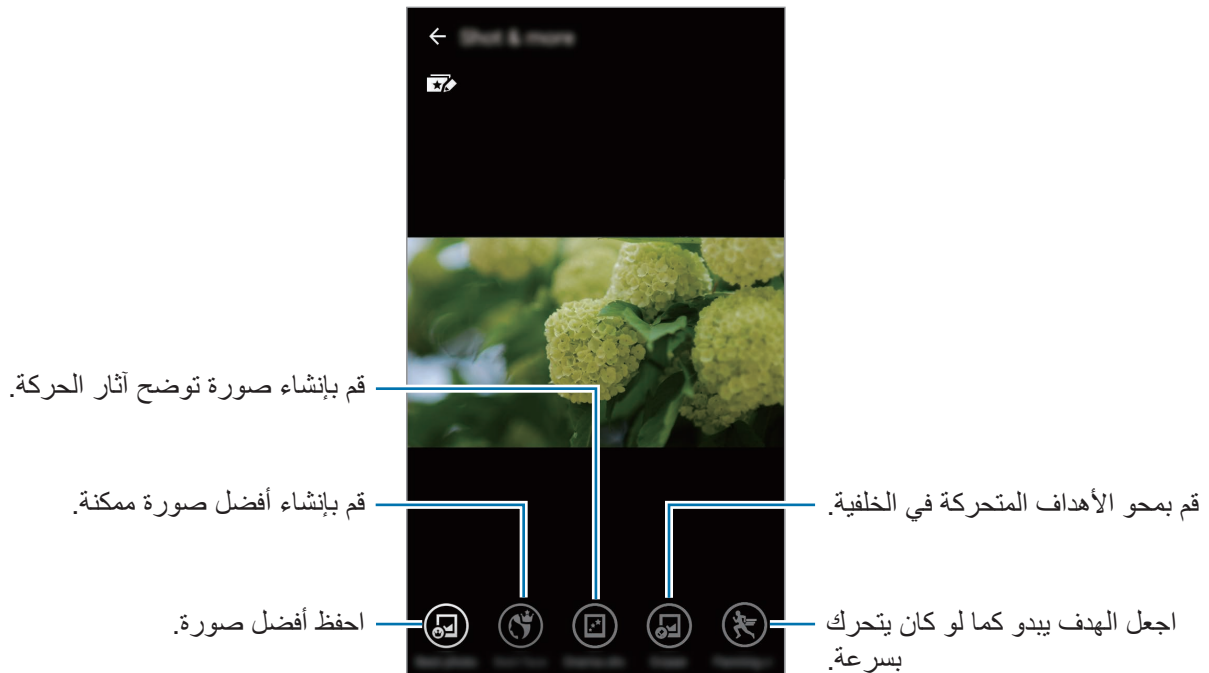
٤ قم بتعديل الصورة بواسطة تطبيق تأثيرات عديدة.



٥ عند الانتهاء من تحرير الصور، اضغط على .

يتم حفظ الصورة المعدلة في المجلد **Studio**. لفتح المجلد، اضغط على الاستوديو   الألبوم  **Studio**.

## استوديو مقاطع الفيديو

قم بتحرير لقطات الفيديو أو إنشاءها باستخدام عدة صور أو مقاطع فيديو.

لكي تستخدم هذه الميزة، فإنك تحتاج إلى تنزيل وتثبيت التطبيق المطلوب.



١ اضغط على استوديو على شاشة التطبيقات.

٢ اضغط على استوديو مقاطع الفيديو.

٣ حدد لقطات فيديو لتعديلها واضغط على تم. يمكنك أيضاً تحديد صور لإنشاء لقطة فيديو.

٤ قم بتعديل الفيديو بواسطة تطبيق تأثيرات عديدة.





٥ عند الانتهاء من تحرير الفيديو، اضغط على .

٦ حدد خيار حفظ واضغط على **حفظ**.

يتم حفظ الفيديو المعدل في المجلد **Studio**. لفتح المجلد، اضغط على الاستوديو  ← الألبوم ← **Studio**.

## أداة اقتصاص الفيديو

قم باقتصاص مقاطع الفيديو.

١ اضغط على استوديو على شاشة التطبيقات.

٢ اضغط على أداة اقتصاص الفيديو.

٣ حدد فيديو لتحريره.

٤ حرك القوس البادئ إلى نقطة البدء المطلوبة، وحرك قوس الإنهاء إلى نقطة الإنهاء المطلوبة، ثم اضغط على تم.

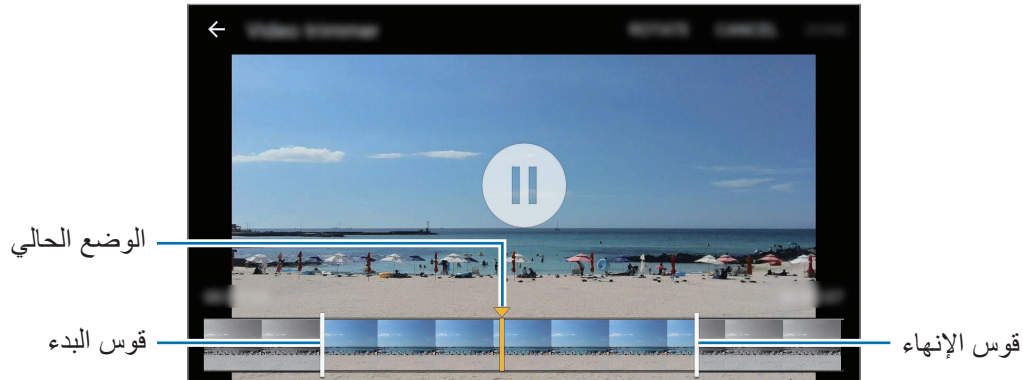

٥ أدخل اسم ملف، ثم اضغط على موافق لحفظ الفيديو.

# الوسائط المتعددة

## الموسيقى

### تشغيل الموسيقى

اضغط على الموسيقى على شاشة التطبيقات.

حدد فئة الموسيقى، ثم حدد أغنية لتشغيلها.

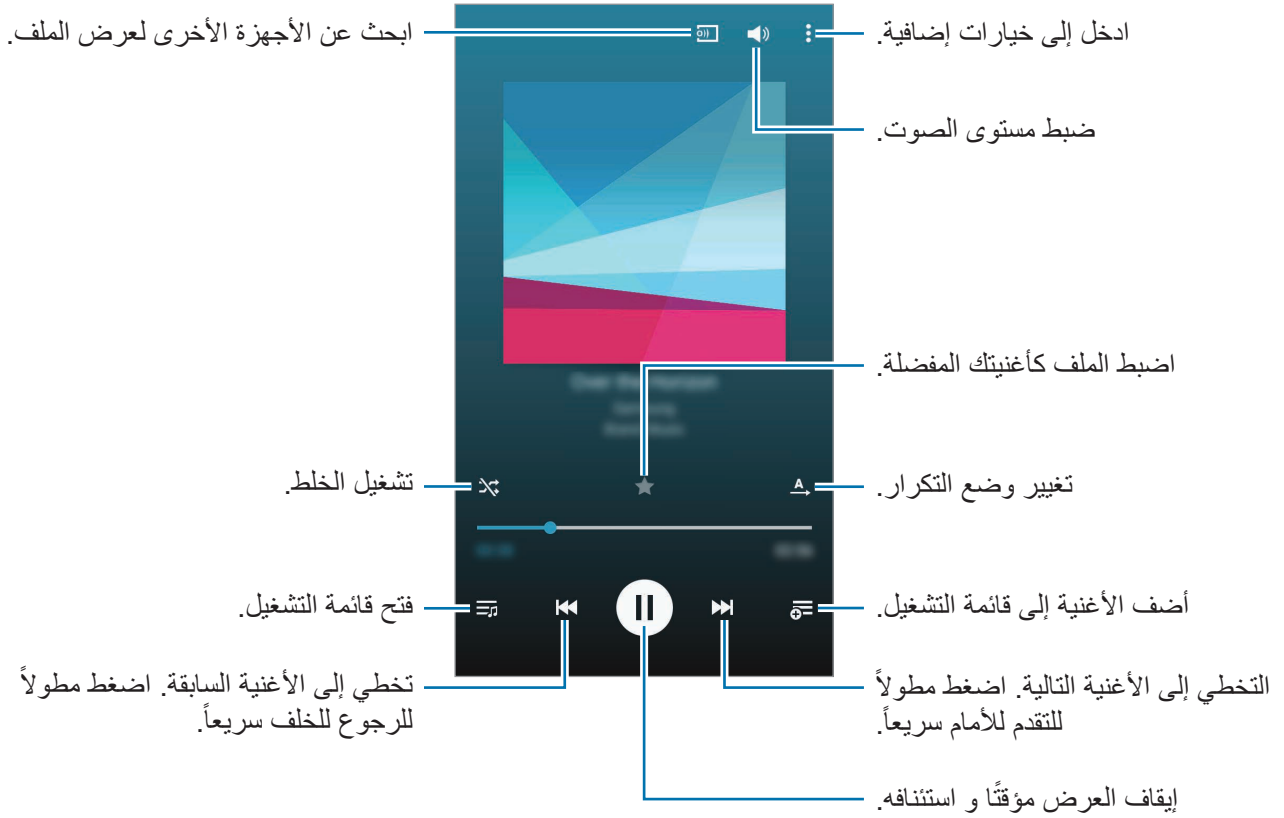

للاستماع إلى الأغنيات على مستويات صوتية متساوية، اضغط على **⏮** ← الضبط، ثم ضع علامة اختيار أمام مستوى الصوت الذكي.



عندما يكون مستوى الصوت الذكي نشطاً، يمكن أن ينتهي مستوى الصوت أعلى من مستوى صوت الجهاز. توخَّ بالغ الحذر لتجنب التعرض لفترة طويلة للأصوات العالية لكي تحول دون إتلاف حاسة السمع لديك.



مستوى الصوت الذكي قد لا يتم تنشيطه لبعض الملفات.

لضبط صوت مخصص أثناء الاستماع إلى الأغنيات باستخدام سماعة رأس، اضغط على **⏮** ← الضبط ← **Adapt Sound** ← مفعّل.

عندما تقوم بتنشيط هذا الخيار لأول مرة، اضغط على ابدأ لضبط الصوت. يبدأ الجهاز سلسلة من الاختبارات الصوتية لضبط مستوى الصوت ويبدأ في الرنين. اضغط على نعم إذا سمعت صوت الرنين أو لا إذا لم تتمكن من سماعه. كرر هذه الخطوة لكل اختبار حتى ينتهي ضبط الصوت. ثم ضع علامة اختيار أمام صوت الموسيقى لتطبيق الخيار عندما تستمع إلى الموسيقى.



عندما تقوم برفع مستوى الصوت إلى المستوى ١٤ أو أعلى، لا يتم تطبيق خيار الصوت التكيفي على تشغيل الموسيقى. إذا قمت بخفض مستوى الصوت إلى المستوى ١٣ أو أقل، يتم إعادة تطبيق الخيار.

## ضبط أغنية كنغمة رنين أو نغمة تنبيه

لكي تستخدم الأغنية التي يجري تشغيلها حالياً كنغمة رنين أو كنغمة تنبيه، اضغط على **⏮** ← تعيين ← من البداية أو التوصيات التلقائية، وحدد خياراً، ثم اضغط على تم.

## إنشاء قوائم تشغيل

قم بعمل التحديد الخاص بك للأغنيات.

اضغط على الموسيقى على شاشة التطبيقات.

اضغط على قوائم تشغيل ← **⏮** ← إنشاء قائمة تشغيل. أدخل عنواناً واضغط على إنشاء. اضغط على + وحدد أغنيات لتضمينها، ثم اضغط على تم.

لإضافة الأغنية التي يجري تشغيلها الآن إلى قائمة تشغيل، اضغط على **⏮** وحدد قائمة التشغيل.

## تشغيل الموسيقى حسب الحالة النفسية

استخدم هذا الميزة لتشغيل الموسيقى التي تناسب حالتك المزاجية.

اضغط على الموسيقى على شاشة التطبيقات.

اضغط على : ← مربع الموسيقى. يتم تصنيف الأغنيات تلقائياً حسب الحالة المزاجية. اضغط على خلية حالة مزاجية أو اسحب عدة خلايا للاستماع إلى الموسيقى في الخلايا.

تستند فئات الأغنيات على المعلومات المتوفرة حول الأغنية. قد لا يتم تصنيف بعض الأغاني في خلية الحالة المزاجية.



## تشغيل الموسيقى المخزنة على أجهزة أخرى

ابحث عن الموسيقى المخزنة على أجهزة أخرى وقم بتشغيلها على جهازك.

اضغط على الموسيقى على شاشة التطبيقات.

يجب أن تدعم جميع الأجهزة Wi-Fi مباشر أو تكون متصلة بنفس نقطة الوصول.



## الوصول إلى الموسيقى على جهاز قريب

لاستخدام هذه الميزة، افتح شاشة التطبيقات، واضغط على الضبط ← الأجهزة المجاورة، ثم اضغط على المفتاح الأجهزة المجاورة لتنشيطه. راجع الأجهزة المجاورة لمزيد من الضبط.

اضغط على الأجهزة وحدد جهازاً في الأجهزة المجاورة للوصول إلى الموسيقى وتشغيلها. يمكنك تشغيل الأغنية على الأجهزة بدون تنشيط ميزة مشاركة المحتوى.

## فيديو

### تشغيل الفيديو

اضغط على فيديو على شاشة التطبيقات.  
حدد فيديو للتشغيل.

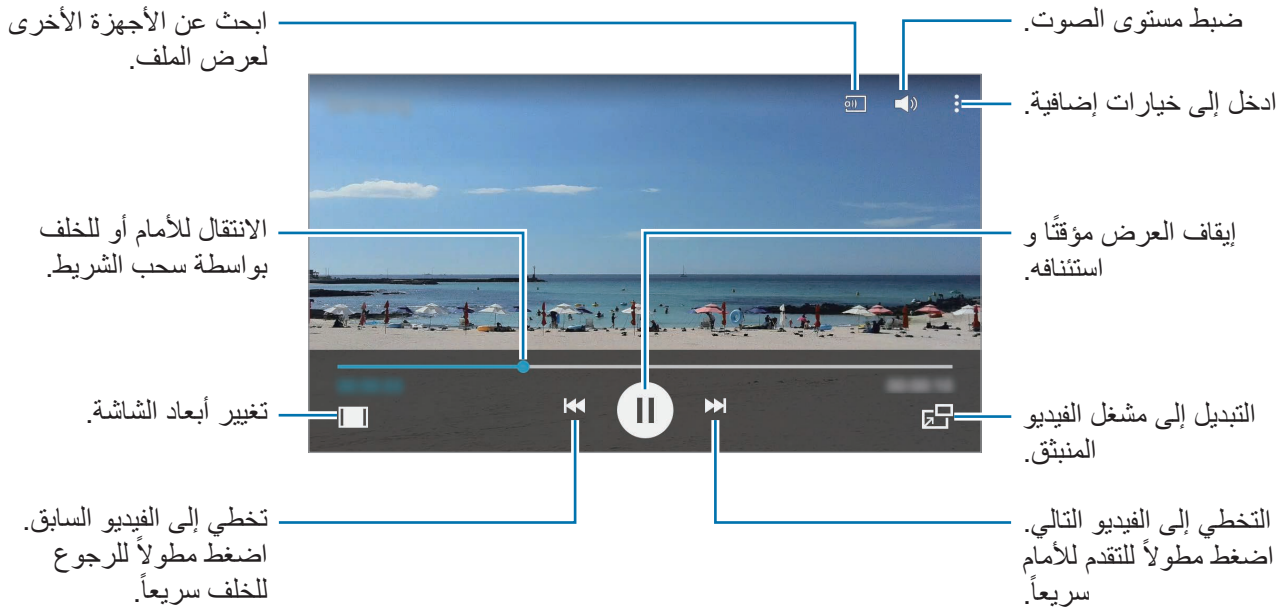

لتخصيص موقع لوحة التحكم، أثناء العرض، اضغط على **⋮** ← الضبط، ضع علامة اختيار أمام وحدة التحكم الصغيرة، ثم اضغط على إغلاق. ثم، اضغط على **⏪** أو **⏩** لنقل لوحة التحكم إلى أي جانب من الشاشة.

تتوفر هذه الميزة فقط في الاتجاه العرضي.



### استخدام مشغل الفيديو المفضل

استخدم هذه الميزة لاستخدام تطبيقات أخرى بدون غلق مشغل الفيديو. أثناء مشاهدة الفيديو، اضغط على **⏏** لاستخدام مشغل الفيديو المفضل.

افرد إصبعين عن بعضهما البعض على الشاشة لتكبير المشغل، وضمهما معاً على الشاشة لتصغيره. لنقل المشغل، قم بسحبه إلى موقع آخر.

## التقاط الصور

لاستخدام هذه الميزة، أثناء التشغيل، اضغط على **⏏** : الضبط، وضع علامة اختيار أمام **التقاط**، ثم اضغط على إغلاق. اضغط على **⏏** لالتقاط صورة من الفيديو أثناء العرض.

## مشاركة لقطات الفيديو أو حذفها

اضغط على فيديو على شاشة التطبيقات.  
اضغط مطولاً على الفيديو، واضغط على **⏏**، ثم حدد أسلوب مشاركة.  
اضغط على **⏏** : مسح، وحدد لقطات الفيديو، ثم اضغط على تم.

## تعديل لقطات الفيديو

اضغط على فيديو على شاشة التطبيقات.  
حدد فيديو واضغط على **⏏** : تعديل ← استوديو ← أداة اقتصاص الفيديو. حرك علامة بدء مدى التدرج إلى نقطة البدء المطلوبة، وحرك علامة إنهاء مدى التدرج إلى نقطة الإنهاء المطلوبة، ثم اضغط على تمت وأدخل اسم ملف ثم اضغط على موافق لحفظ الفيديو.  
لتعديل مقاطع الفيديو باستخدام محرر فيديو، حدد مقطع فيديو، ثم اضغط على **⏏** : تعديل ← محرر الفيديو.

## تشغيل لقطات الفيديو المخزنة على أجهزة أخرى

ابحث عن لقطات الفيديو المخزنة على أجهزة أخرى وقم بتشغيلها على جهازك.  
اضغط على فيديو على شاشة التطبيقات.



يجب أن تدعم جميع الأجهزة Wi-Fi مباشر أو تكون متصلة بنفس نقطة الوصول.

## الوصول إلى فيديو على جهاز قريب

لاستخدام هذه الميزة، افتح شاشة التطبيقات، واضغط على **الضبط** ← **الأجهزة المجاورة**، ثم اضغط على المفتاح **الأجهزة المجاورة** لتنشيطه. راجع **الأجهزة المجاورة** لمزيد من الضبط.  
اضغط على **الأجهزة** وحدد جهازاً في **الأجهزة القريبة** للوصول إلى الفيديو وتشغيله. يمكنك تشغيل الفيديو على الأجهزة التي تتضمن ميزة مشاركة المحتوى نشطة.

# S Health

## نبذة عن S Health

استخدم هذا التطبيق لضبط حجم السعرات الحرارية المأخوذة ومستويات السعرات الحرارية التي يتم حرقها استنادًا إلى الإحصائيات البدنية. يمكنك استخدامه لتسجيل السعرات الحرارية الفعلية التي تتناولها والتي تحرقها. أيضًا، يحدد التطبيق التمارين ويوفر تلميحات صحية لمساعدتك على الحفاظ على نمط حياة متوازن. اضغط على **S Health** على شاشة التطبيقات.

## مميزات S Health

أثناء استخدام S Health يمكنك الوصول إلى الميزات التالية:

- **مقياس الخطوات:** قم بعد الخطوات التي تقطعها.
- **التمارين:** اضبط أهداف التمارين وقم بإدارتها. يمكنك تسجيل ومراجعة معلومات التمارين مثل الكمية، والسرعة، والسعرات الحرارية المحترقة. أيضًا، عندما تقوم بالتدريب في الهواء الطلق، يمكنك استخدام ميزة "التمرين" لالتقاط الصور، والاستماع إلى الموسيقى، ومراجعة موقعك.
- **الأطعمة:** تحكم في استهلاك السعرات الحرارية.
- **الوزن:** تسجيل التغييرات التي تطرأ على الوزن وإدارتها.

## إعداد ملف تعريف مستخدم

عند تشغيل هذا التطبيق لأول مرة، اقرأ ووافق على الشروط والأحكام، ثم اضبط ملف تعريف مستخدم.

- ١ اضغط على **S Health** على شاشة التطبيقات.
- ٢ اقرأ المعلومات التي تظهر على الشاشة حول التطبيق، واضغط على التالي.
- ٣ اقرأ ووافق على الشروط والأحكام، ثم اضغط على التالي.
- ٤ قم بتسجيل الدخول إلى حساب سامسونج. أو اضغط على تخطي لتخطي هذا الإجراء.
- ٥ أدخل اسم مستخدم وتاريخ ميلادك، وحدد عمرك، ثم اضغط على التالي.
- لكي تمنع مشاهدة ملف التعريف الخاص بك من قبل مستخدمي S Health الآخرين، ضع علامة اختيار أمام إخفاء معلومات ملف التعريف عن مستخدمي S Health الآخرين.
- ٦ أدخل إحصائياتك البدنية ثم اضغط على التالي.
- ٧ حدد مستوى نشاط واضغط على التالي.
- عندما تنتهي من ضبط ملف التعريف، فإن معلومات ملف التعريف التي تدخلها تظهر.
- استنادًا إلى إحصائياتك الفعلية، يقوم الجهاز بحساب معدل الأيض الأساسي (BMR) ويوصي بتناول السعر الحراري اليومي. قد لا تكون التوصية دقيقة لجميع الأعمار، أو تركيبات الجسد، أو الاحتياجات الغذائية.
- ٨ راجع معلومات ملف التعريف واضغط على بدء.
- تظهر شاشة S Health الرئيسية.





## شاشة S Health الرئيسية

اعرض ملخص يوضح عداد خطواتك الحالية والسرعات الحرارية التي أحرقتها أو أكلتها. يمكنك أيضًا التعرف على الاختصارات للوصول السهل إلى قوائم S Health وتغيير صورة الخلفية الموجودة على شاشة S Health الرئيسية. على شاشة S Health الرئيسية، اضغط على **:** ← تحرير المفضلة، ثم اضغط على **+** لإضافة اختصارات إلى شاشة S Health الرئيسية. لحذف اختصار، اضغط على **-**.

ادخل إلى خيارات إضافية. **:** ادخل إلى شاشة قائمة S Health. **≡**



اختصارات إلى قوائم S Health

اضغط على **:** واستخدم الوظائف التالية:

- تحرير المفضلة: قم بإضافة أو تعديل اختصارات قوائم S Health.
- تعيين خلفية: حدد صورة خلفية.
- نسخ احتياطي واستعادة: نسخ بيانات S Health احتياطيًا أو استعادتها.
- الضبط: قم بتهيئة لضبط لـ S Health.
- مساعدة: اعرض معلومات التعليمات حول استخدام S Health.

## استخدام قوائم S Health

اضغط على ≡ للوصول إلى قوائم عديدة.

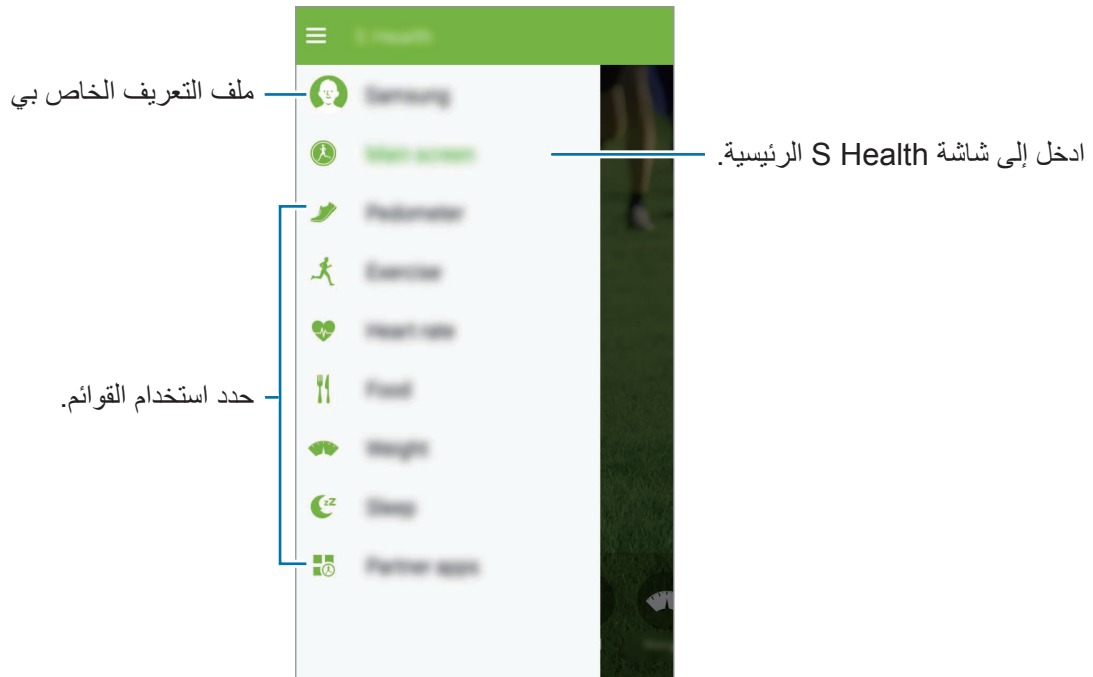

- **مقياس الخطوات:** قم بقياس عدد الخطوات وتحقق من السرعات الحرارية المحترقة. راجع [زميل السير](#) للمزيد من المعلومات.
  - **التمارين:** قم بتسجيل مدة التدريب وراجع السرعات الحرارية المحترقة. راجع [زميل التدريبات](#) للمزيد من المعلومات.
  - **الأطعمة:** قم بتسجيل السرعات الحرارية المستهلكة وتحكم فيها. راجع [تسجيل الأطعمة التي يتم تناولها](#) للمزيد من المعلومات.
  - **الوزن:** تسجيل التغييرات التي تطرأ على الوزن وإدارتها. راجع [التحكم في الوزن](#) للمزيد من المعلومات.
  - **التطبيقات الشريك:** ابحث عن التطبيقات التي يمكنها المزامنة مع **S Health** وقم بتنزيلها.
- تتوفر معلومات أخرى حول وظائف S Health أو التطبيقات التي يتم تنزيلها عبر [التطبيقات الشريك](#). للوصول إلى مزيد من المعلومات حول وظيفة أو تطبيق، افتحه. ثم اضغط على : ← مساعدة.



## زميل السير

يقوم الجهاز بحساب عدد الخطوات التي تقطعها ويقيس المسافة المقطوعة. كما يقيس أيضاً السرعات الحرارية التي أحرقتها باستخدام مستشعر.

اضغط على **≡** ← مقياس الخطوات.

يقيس الجهاز عدد الخطوات، والمسافة المقطوعة، والسرعات الحرارية المقطوعة ويعرضها في الوقت الفعلي. يتم حفظ القياسات.



اضغط على : واستخدم الوظائف التالية:

- عدد الخطوات المستهدفة يوميا: قم بتغيير العدد المستهدف من الخطوات.
- مشاركة عبر: ارسل الصفحة الحالية إلى آخرين.
- الضبط: قم بتهيئة لضبط لـ S Health.
- مساعدة: عرض المزيد من المعلومات المتعلقة باستخدام هذه الميزة.
- قد تعاني من تأخير بسيط أثناء قيام عداد الخطوات بمراقبة خطواتك ثم يعرض عدد خطواتك.
- في حالة استخدام عداد الخطوات أثناء السفر بالسيارة أو بالقطار، قد يؤثر الاهتزاز على عدد الخطوات.



## اعرض عداد الخطوات في شكل منحنى

- اعرض عدد الخطوات خلال فترة زمنية في شكل منحنى.
- على شاشة مقياس مسافة السير الرئيسية، اضغط على .



## إعادة تعيين سجلات الخطوات اليومية

يراكم الجهاز كل سجلات الخطوات اليومية.

لإعادة تعيين عدد الخطوات اليومية، اضغط على **⋮** ← **الضبط** ← **إعادة تعيين البيانات**، ثم ضع علامة اختيار أمام **مقياس الخطوات**.

## زميل التدريبات

قم بتسجيل معلومات التدريب الخاصة بك والسعرات الحرارية المحترقة باستخدام ميزة تدريب S Health. يمكنك عرض معلومات التدريب الخاصة بك والسعرات الحرارية المحترقة في شكل منحنى بياني ومشاركة البيانات مع الآخرين.

اضغط على **≡** ← **التمارين**.

- قبل استخدام هذه الميزة، فإن السيدات الحوامل، وكبار السن، والأطفال الصغار والمستخدمين الذين يعانون من ظروف مثل أمراض القلب المزمنة أو ضغط الدم العالي يُوصى بأن يستشيروا طبيب متخصص مؤهل.
- إذا شعرت بالدوار، أو تعرضت لألم، أو إذا كنت تعاني من صعوبة في التنفس أثناء التدريب، فتوقف عن استخدام هذه الميزة واستشر طبيب متخصص مؤهل.





## بدء التدريب

1. اضغط نوع التدريب، وقم بتنشيط أو إلغاء تنشيط دليل الجهاز، وحدد موسيقى الخلفية ثم اضغط على **بدء**.  
يسجل الجهاز زمن التدريب ويعرض التقدم في اتجاه تحقيق أهداف التمارين.

٢

ابدأ التدريب واستخدم الميزات العديدة التي تظهر على الشاشة.

اضغط على  لقفل الشاشة وعرض معلومات التدريب فقط. لإلغاء قفل الشاشة، اضغط مطوياً على .



٣

لإنهاء التدريب، اضغط على إيقاف مؤقت ← إيقاف.

معلومات التدريب، والمسافة، والصور التي التقطتها يتم عرضها على الشاشة.

٤

أدخل المعلومات الإضافية واضغط على حفظ.

يحفظ الجهاز معلومات التمرين.

اضغط على : واستخدم الوظائف التالية:

- **ضبط سرعة ضربات القلب القصوى:** اضبط الجهاز لكي يقوم بالتحديث تلقائيًا لسرعة ضربات القلب القصوى الخاصة بك حسب ملف التعريف الخاص بك وقياسات سرعة ضربات القلب السابقة لك. أو، اضبط سرعة ضربات قلبك بحيث يتم تحديثها يدويًا وأدخلها بنفسك.
- **الضبط:** قم بتهيئة لضبط لـ S Health.
- **مساعدة:** عرض المزيد من المعلومات المتعلقة باستخدام هذه الميزة.

## استخدام ميزة المدرب الفني أثناء التدريب في وضع التشغيل

استخدم ميزة التدريب الفني المخصص لكي تتدرب بأمان وبفعالية. ستتلقى نصائح فنية تدريبية في الوقت الفعلي ترشدك خلال تمرين آمن وفعال يحافظ على لياقتك. قم بتوصيل الجهاز بشاشة سرعة ضربات القلب لكي تستخدم ميزة التدريب الفني.

لعرض شاشات سرعة ضربات القلب المتاحة، اضغط على : ← **الضبط** ← **الملحقات المتوافقة** ← **التمارين**.



## نبذة عن ميزة المدرب الفني

تتضمن ميزة التدريب الفني تقنية Firstbeat لتوفير إرشادات تدريبية مخصصة. يستخدم Firstbeat تحليل تأثير التدريب (TE) التي تقيس الحمل البدني المتراكم أثناء التمرين وتقيم التأثير الواقع على لياقتك. تستند مستويات تأثير التدريب على ملف التعريف البدني الخاص بك ومعلومات سرعة ضربات القلب المسجلة أثناء التمرين. يزيد مستوى تأثير التدريب عندما تقوم بتنفيذ تدريب فعال وتستخدم ميزة المدرب الفني تأثير التدريب لكي توفر لك الملاحظات. يتم توفير الملاحظات بواسطة الميزة من خلال الأوامر، مثل "أسرع"، و"حافظ على هذه السرعة"، و"هدئ السرعة". عندما تبدأ لأول مرة في استخدام ميزة المدرب الفني، فإنها تقيم مستوى تأثير التدريب المناسب حسب ملف التعريف. بينما تتدرب، فإنه يقوم بتحليل السجل التدريبي ويوفر مزيد من الإرشادات المخصصة. يبدأ التدريب النموذجي بكثافة أقل ويزيد كثافته بحدّة قرب النهاية.

تفضل بزيارة [www.firstbeat.fi/te](http://www.firstbeat.fi/te) لمزيد من المعلومات.



أثناء التدريب، قد لا تعمل شاشة سرعة ضربات القلب بطريقة صحيحة في حالة تعرض الجهاز لعرق كثيف أو في حالة تغير وضعه.



١ ارتد شاشة مراقبة سرعة ضربات القلب.

٢ على شاشة التدريب الرئيسية، اضغط على  ← مسح.

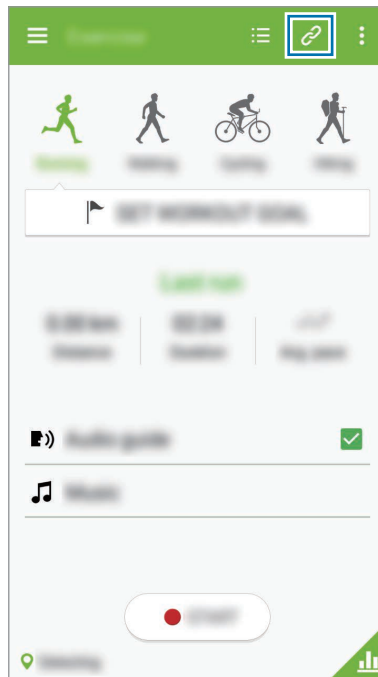

٣ حدد شاشة مراقبة سرعة ضربات القلب من قائمة الأجهزة المكتشفة.

٤ اتبع الإرشادات التي تظهر على الشاشة لتوصيل شاشة مراقبة سرعة ضربات القلب بالجهاز.



٥ عند إجراء التوصيل، اضغط على **الجري** على شاشة التدريب الرئيسية.

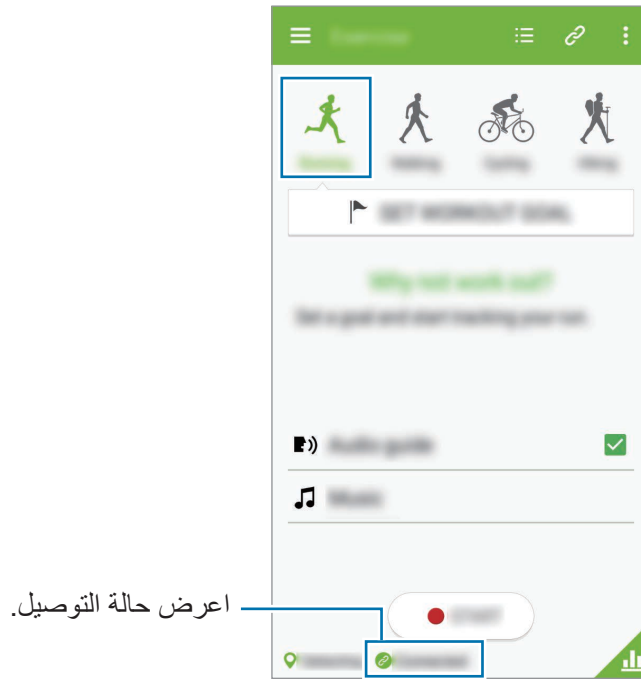

٦ اضغط على **تعيين هدف التدريب** ← **هدف التمارين**.

٧ اضغط على **تلقائي** في النافذة المنبثقة للضبط التلقائي لسرعة ضربات القلب القصوى.

سرعة ضربات القلب القصوى هي أسرع سرعة ضربات للقلب يمكن للفرد تحقيقها خلال التدريب. إذا كنت تعرف أقصى سرعة لضربات قلبك، فأدخلها يدويًا. في حالة قيامك بضبط سرعة ضربات القلب القصوى بحيث يتم قياسها تلقائيًا، يقوم الجهاز بحسابها باستخدام "٢١٠ - ٠,٦٥ × العمر".



٨ اضبط كثافة التدريب، ثم اضغط على التالي.

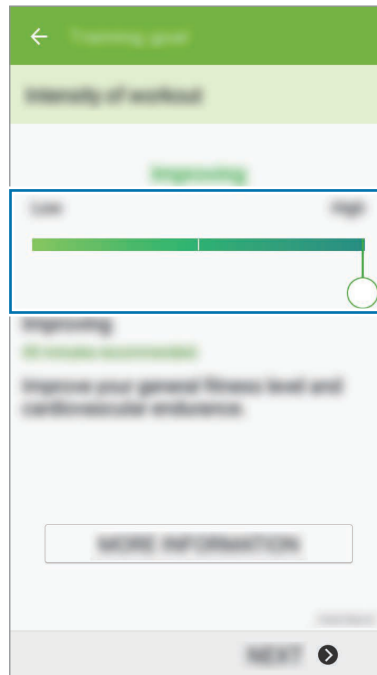

اضبط كثافة التدريب حسب مستوى من بين المستويات الثلاثة المتاحة.

٩ اضبط مدة التدريب، ثم اضغط على تم ← تم.

في حالة قيامك بضبط مدة التدريب بحيث تكون أقصر من المدة الموصى بها، فإن كثافة التدريب تزيد لكي تحقق تأثير التدريب.



١٠ على شاشة التدريب الرئيسية، قم بتنشيط أو إلغاء تنشيط دليل الجهاز، وحدد موسيقى الخلفية ثم اضغط على بدء.

١١ ابدأ التدريب.

إذا شعرت بالألم أو بعدم الراحة أثناء التدريب، فتوقف على الفور واستشر طبيب متخصص.



١٢ لإنهاء التدريب، اضغط على إيقاف مؤقت ← إيقاف.

١٣ تحقق من مدة التدريب، والمسافة، والسرعات الحرارية المحترقة واضغط على حفظ لكي تحفظ معلومات التدريب على الجهاز.

## عرض سجل للسعرات الحرارية المحترقة

قارن بين سجلات السعرات الحرارية المحترقة خلال فترة زمنية بواسطة عرضها في شكل منحنى بياني. على شاشة التدريب الرئيسية، اضغط على .

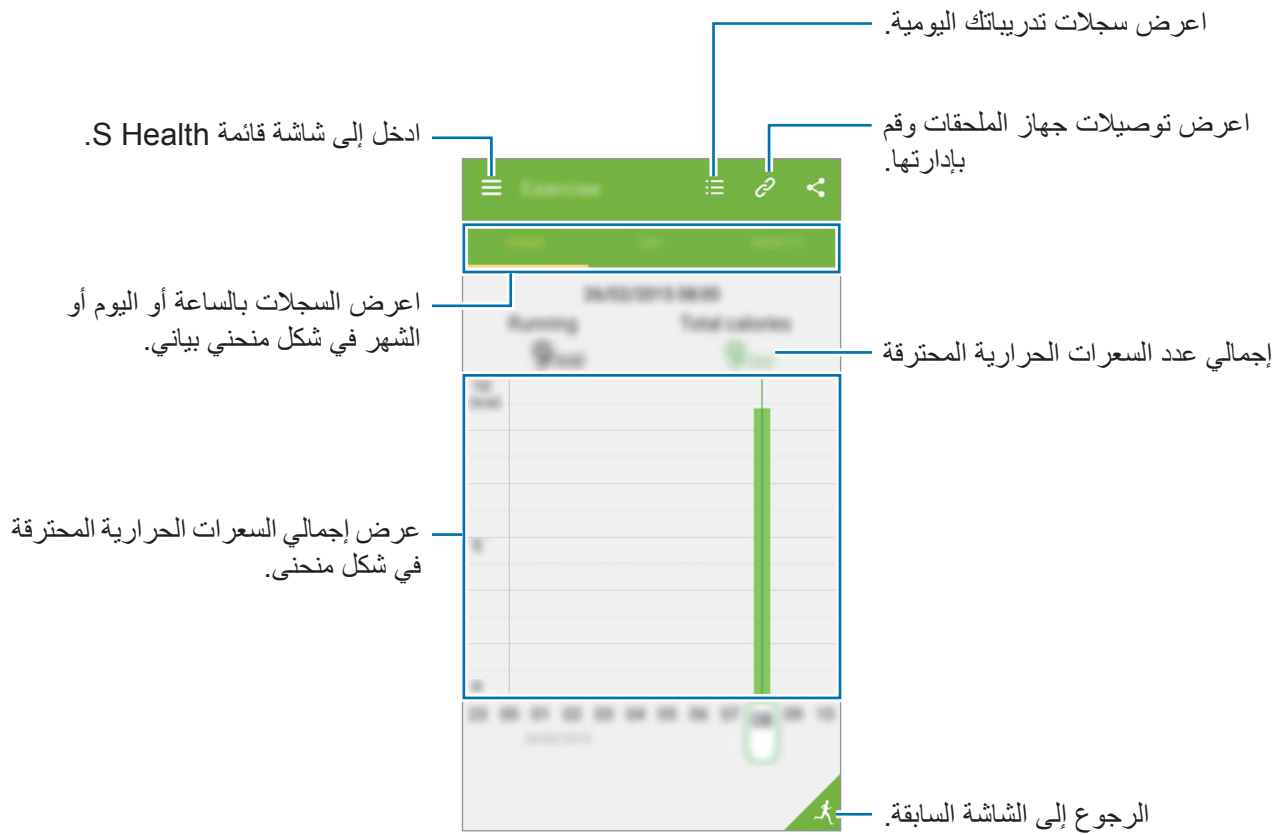

## تسجيل الأطعمة التي يتم تناولها

قم بتسجيل طعامك اليومي الذي يمكنك تناوله وتحكم في السعرات الحرارية التي يتم استهلاكها.

١ اضغط على ≡ ← الأطعمة.

٢ اضغط على + بجانب الوجبة.

٣ أدخل معلومات الوجبة واضغط على تم.

- للبحث عن طعام، اضغط على بحث، وحدده من نتائج البحث.
- للتحديد من قائمة أطعمة مخزنة في فئات، اضغط على الفئة.
- للتحديد من الأطعمة التي يتم تناولها بشكل متكرر، اضغط على متكرر.
- للتحديد من قائمة "أطعمتي"، اضغط على طعامي.

٤ أدخل معلومات الطعام الإضافي واضغط على حفظ.

يتم تسجيل معلومات الطعام مثل السعرات الحرارية التي يتم تناولها للوجبة.

اعرض سجلات السعرات الحرارية اليومية المأخوذة.

انتقل إلى تاريخ محدد لعرض سجلات السعرات الحرارية المأخوذة.

عرض أو تعديل معلومات الوجبة.

حدد من قائمة طعامي.

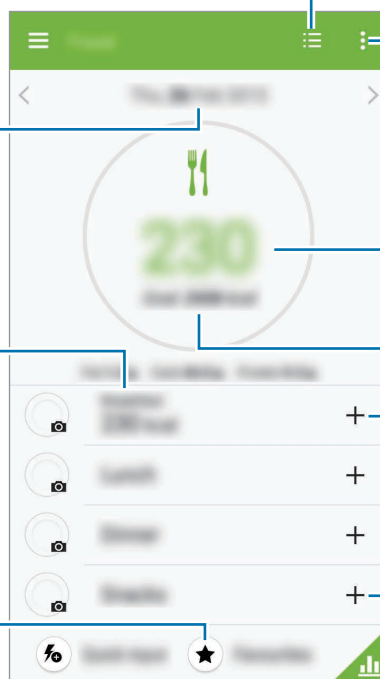

ادخل إلى خيارات إضافية.

إجمالي عدد السعرات الحرارية المأخوذة

المستهدف من السعرات الحرارية

أضف معلومات الوجبة.

اعرض مقدار السعرات الحرارية المأخوذة في شكل منحنى.

اضغط على : واستخدم الوظائف التالية:

- **أهداف السرعات الحرارية اليومية:** قم بتغيير هدف السرعات الحرارية اليومية التي يتم تناولها.
- **طعامي:** أدخل الأطعمة التي يتم تناولها من حين إلى آخر.
- **مشاركة عبر:** أرسل الصفحة الحالية إلى آخرين.
- **الضبط:** قم بتهيئة لضبط لـ S Health.
- **مساعدة:** عرض المزيد من المعلومات المتعلقة باستخدام هذه الميزة.

استخدم معلومات السرعات الحرارية في **الأطعمة** كمرجع شخصي فقط. البيانات المتاحة قد لا تكون دقيقة في جميع الأوقات وتخضع للتغيير. بعض معلومات التغذية قد تختلف عن مستويات السرعات الحرارية الفعلية.



## عرض مقدار السرعات الحرارية التي يتم تناولها في شكل منحنى بياني

قارن بين سجلات السرعات الحرارية التي يتم تناولها خلال فترة زمنية بواسطة عرضها في شكل منحنى بياني. على شاشة الطعام الرئيسية، اضغط على .

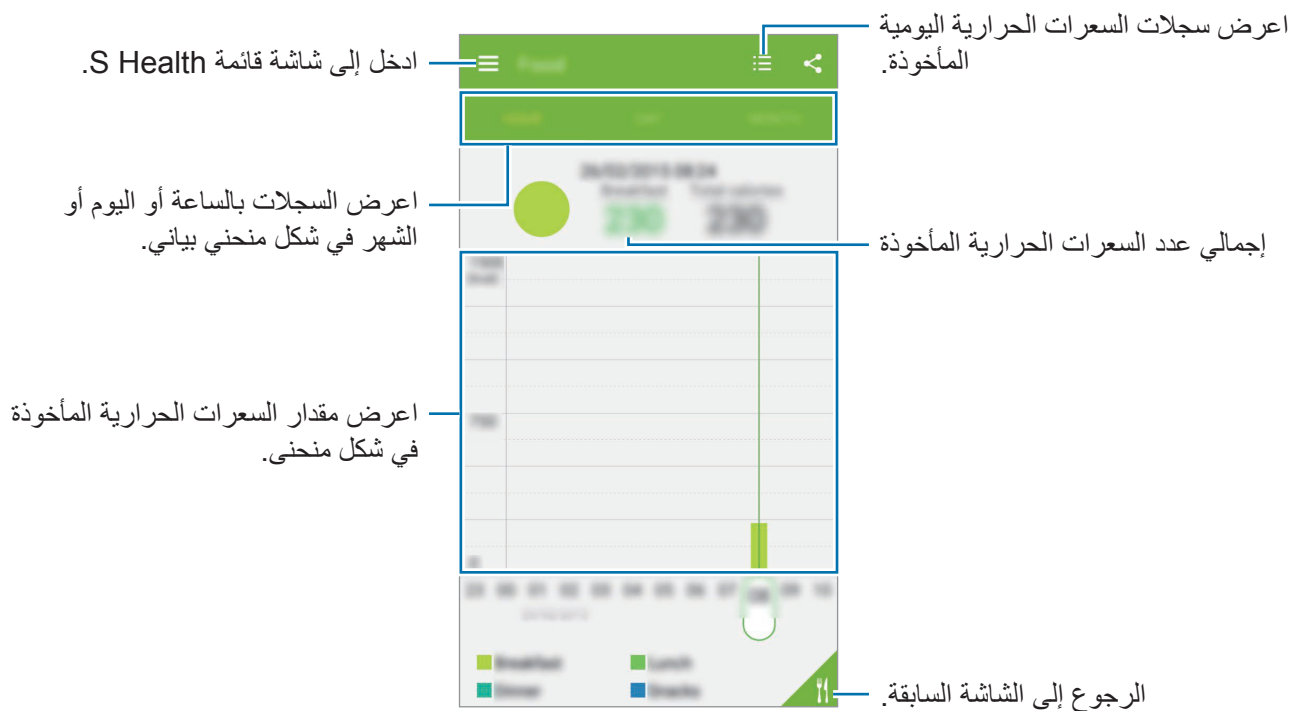

## إدخال معلومات حول الطعام الذي يتم تناوله بشكل متكرر

احفظ المعلومات حول الطعام الذي تتناوله بشكل متكرر. يمكنك تحديث السرعات الحرارية التي تتناولها بسرعة بواسطة إضافة معلومات الطعام المحفوظ بدلاً من إدخال المعلومات في كل مرة تتناولها.

١ اضغط على + ← طعامي.

٢ اضغط على إضافة عنصر طعام، أدخل اسم الطعام ومعلومات السرعات الحرارية الخاصة به ثم اضغط على حفظ.

٣ أدخل الكمية الطعام التي أكلتها واضغط على تم.

يتم إضافة معلومات الطعام إلى قائمة الطعام الخاصة بي.

٤ لتسجيل معلومات الطعام الذي يتم تناوله من قائمة الطعام الذي يتم تناوله بشكل متكرر، اضغط على طعامي، حدد الطعام الذي يتم إضافته، ثم اضغط على تم.

٥ اضغط على حفظ.

## التحكم في الوزن

تسجيل المعلومات المتعلقة بالوزن ومراقبة التغيرات التي تطرأ على الوزن.

١ اضغط على ≡ ← الوزن.

٢ اضغط على تحديث.

### ٣ أدخل وزنك واضغط على حفظ.

متى تقوم بتغيير بيانات الوزن، يطبق الجهاز البيانات على ملف التعريف الخاص بك.



اضغط على **:** واستخدم الوظائف التالية:

- **مشاركة عبر:** ارسل الصفحة الحالية إلى آخرين.
- **الضبط:** قم بتهيئة لضبط لـ S Health.
- **مساعدة:** عرض المزيد من المعلومات المتعلقة باستخدام هذه الميزة.

### إدخال بيانات باستخدام أجهزة الملحقات

استورد معلومات الوزن من الجهاز المتصل.

اضغط على **بحث**، حدد جهاز من قائمة الأجهزة المكتشفة. اتبع الإرشادات التي تظهر على الشاشة لتوصيل الجهاز بالمركبة.

### إعادة تعيين سجل الوزن

لإعادة تعيين سجل الوزن اليومي، اضغط على **:** ← **الضبط** ← **إعادة تعيين البيانات**، ثم ضع علامة اختيار أمام **الوزن**.

## اعرض وزنك المسجل في شكل منحنى

قارن بين سجلات وزنك خلال فترة زمنية بواسطة عرضها في شكل منحنى بياني.  
اضغط على  على شاشة الوزن الرئيسية.



## تثبيت تطبيقات S Health إضافية

يمكنك تنزيل وتثبيت تطبيقات عديدة تكون متوافقة مع هذا التطبيق.

١ اضغط على  ← تطبيقات الشريك.

٢ حدد تطبيقاً.

٣ اتبع الإرشادات التي تظهر على الشاشة وقم بتثبيت التطبيق.



## ضبط S Health

على شاشة S Health الرئيسية، اضغط على : ← **الضبط**، ثم حدد واحدًا مما يلي:

- **تعديل الوضع:** قم بتعديل الإحصائيات البدنية الخاصة بك.
- **حسابات:** قم بتسجيل الدخول إلى حساب سامسونج لإدارة بيانات S Health عبر الإنترنت.
- **كلمة المرور:** اضبط رمز PIN لقفل أو إلغاء قفل S Health.
- **إعدادات الوحدة:** اضبط خيارات الوحدة.
- **الإشعار:** اضبط الجهاز لعرض أحداث وإنجازات جديدة.
- **ملحقاتي:** اعرض توصيلات جهاز الملحقات وقم بإدارتها.
- **الملحقات المتوافقة:** اعرض الملحقات المتوافقة مع الجهاز أو قم بإدارة الملحقات المتصلة.
- **إعادة تعيين البيانات:** أعد ضبط بيانات S Health.
- **مراجعة التحديثات:** تحقق من الإصدار الحالي لـ S Health.
- **البنود والشروط:** اعرض الشروط والأحكام بما في ذلك المعلومات الشخصية وسياسات الاحتفاظ بالبيانات.
- **نبذة عن S Health:** عرض معلومات حول S Health.



- المعلومات الشخصية التي يتم تجميعها بواسطة S Health قد يتم حفظها على الجهاز لأغراض معرفية فقط. لا يتلقى سامسونج، ولا يخزن، أو يرسل بياناتك الشخصية. (ولكن، في حالة قيامك بتسجيل الدخول إلى حساب سامسونج من S Health، فقد يتم حفظ البيانات على الخادم لعمل نسخة احتياطية من البيانات). البيانات الشخصية قد يتم تخزينها حتى استكمال هذه الأغراض. يمكنك حذف بياناتك الشخصية المخزنة بواسطة تطبيق S Health بواسطة خيار بيانات إعادة التعيين في قائمة "الضبط" أو بواسطة إلغاء تثبيت التطبيق. إعادة تعيين البيانات سيؤدي إلى حذف جميع المعلومات المخزنة على الخادم. لحذف أي بيانات تمت مشاركتها مع الشبكات الاجتماعية أو تم نقلها إلى أجهزة التخزين، يجب عليك حذفها بشكل منفصل.
- تتحمل المسؤولية الكاملة عن الاستخدام غير المناسب للبيانات المشتركة على الشبكات الاجتماعية أو المرسلة إلى آخرين. توخى بالغ الحذر عند مشاركة بياناتك الشخصية مع الآخرين.
- لتأمين المعلومات الشخصية، افتح شاشة S Health الرئيسية، اضغط على **⋮** ← ضبط ← كلمة المرور، حدد **تعيين كلمة المرور**، ثم اضبط كلمة المرور.
- في حالة توصيل الجهاز بأجهزة القياس، فتتحقق من بروتوكول الاتصال لتأكيد التشغيل المناسب. في حالة استخدامك اتصال لاسلكي، على سبيل المثال، البلوتوث أو ANT+، فقد يتعرض الجهاز التشويش بسبب التداخل الإلكتروني من أجهزة أخرى. تجنب استخدام الجهاز بالقرب من الأجهزة التي ترسل موجات الراديو.
- قد يختلف المحتوى المستخدم في S Health حسب إصدار البرنامج الخاص بالتطبيق. الخدمات المقدمة مع التطبيق تخضع للتغيير أو إلغاء الدعم دون إشعار مسبق.

# ميزات الأمان

## وضع الطوارئ

### نبذة عن وضع الطوارئ

استخدم هذا الوضع لتمديد زمن استعداد الجهاز عندما تكون في موقف طارئ. عند تنشيط هذا الوضع، يقل سطوع الشاشة، ويقل استهلاك طاقة البطارية بواسطة تقييد بعض الميزات. يمكنك أيضاً تشغيل الفلاش، وأصوات التنبيهات، وإرسال معلومات موقعك إلى آخرين في رسالة.

### تنشيط وضع الطوارئ

اضغط مطولاً على مفتاح التشغيل، ثم اضغط على وضع الطوارئ. أو بدلاً من ذلك، على شاشة التطبيقات، اضغط على الضبط ← مساعدة السلامة ← وضع الطوارئ، ثم اضغط على المفتاح وضع الطوارئ جهة اليمين.





زمن الاستعداد الأقصى المقدر يوضح الزمن المتبقي قبل نفاد طاقة البطارية في حالة عدم استخدام الجهاز. قد يختلف زمن الاستعداد حسب ضبط الجهاز وظروف التشغيل.

## إلغاء تنشيط وضع الطوارئ

لإلغاء تنشيط وضع الطوارئ، اضغط مطولاً على مفتاح التشغيل، ثم اضغط على وضع الطوارئ. أو بدلاً من ذلك، اضغط على : ← إلغاء تفعيل وضع الطوارئ. تم إلغاء تنشيط وضع الطوارئ.

## رسالة طلب مساعدة

### نبذة عن رسائل التعليمات

يمكنك التعيين المسبق للأسماء لإرسال رسالة في حالة الطوارئ. ارسل رسائل إلى الأسماء الأساسية بواسطة الضغط السريع على مفتاح التشغيل ثلاث مرات. على شاشة التطبيقات، اضغط على الضبط ← مساعدة السلامة.

### إضافة الأسماء الأساسية

- ١ على شاشة التطبيقات، اضغط على الضبط ← مساعدة السلامة.
- ٢ اضغط على إدارة جهات الاتصال الأساسية ← إنشاء جهة اتصال أساسية.
- ٣ اضغط على إنشاء جهة اتصال ثم أدخل معلومات الاتصال أو اضغط على اختر من الأسماء لإضافة اسم حالي كاسم رئيسي.

### ضبط رسائل المساعدة

على شاشة التطبيقات، اضغط على الضبط ← مساعدة السلامة ← إرسال رسائل مساعدة، ثم اضغط على المفتاح إرسال رسائل مساعدة لتنشيطه. حدد محتوى لتضمينه في رسائل المساعدة.

## إرسال رسائل تعليمات

في حالة الطوارئ، اضغط بسرعة على مفتاح التشغيل ثلاث مرات. يرسل الجهاز رسائل إلى الأسماء الأساسية الخاصة بك. تتضمن الرسائل معلومات موقعك.

## إشعار ظروف الطقس الشديدة (أخبار Geo)

### نبذة عن إشعارات ظروف الطقس الشديدة (أخبار Geo)

استخدم هذه الميزة لتلقي إشعارات حول ظروف الطقس الشديدة بالقرب من موقعك الحالي.



- تحدد هذه الميزة موقعك وتمدك بمعلومات حول الأحوال الجوية الصعبة في حالة حدوثها في منطقتك. المعلومات المتاحة قد تختلف حسب مزود الخدمة الموجود في موقعك الحالي.
- لعرض معلومات حول ظروف الطقس الشديدة والأقاليم واللغات التي تتوفر بها المعلومات، تفضل بزيارة [www.samsung.com/geonews](http://www.samsung.com/geonews).
- لتلقي إشعارات خاصة بالطقس الشديد، قم بتوصيل جهازك بـ Wi-Fi أو شبكة هاتف محمول.
- قد لا تتوفر هذه الميزة حسب منطقتك أو مزود الخدمة الخاص بك.

## تلقي الإشعارات

على شاشة التطبيقات، اضغط على الضبط ← مساعدة السلامة ← Geo News، ثم اسحب المفتاح Geo News لتنشيطه.

## الإشعارات المنبثقة

ضع علامة اختيار أمام **Geo News notification pop-ups**.

يعرض الجهاز إشعارات الطقس الشديد في نافذة منبثقة. يمكنك إجراء مكالمات طوارئ أو إرسال رسائل طلب مساعدة إلى الأسماء المعينة مسبقاً من الإطار المنبثق.

## استخدام التطبيق المصغر لـ geo news

يمكنك عرض موقعك الحالي ومعلومات حول الأحوال الجوية الصعبة في منطقتك في التطبيق المصغر Geo News. على الشاشة الرئيسية، قم بالتمرير إلى اليسار واضغط على التطبيق المصغر Geo News.

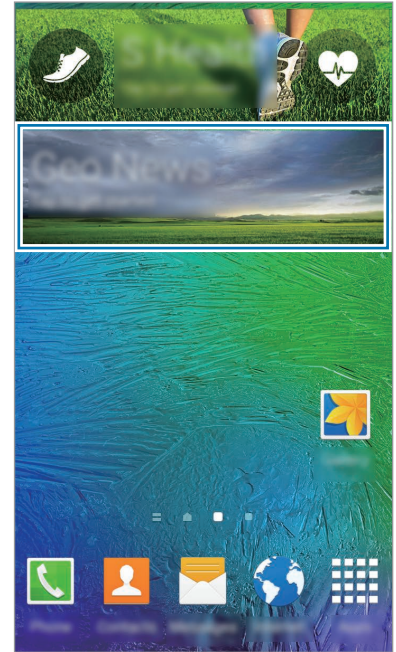
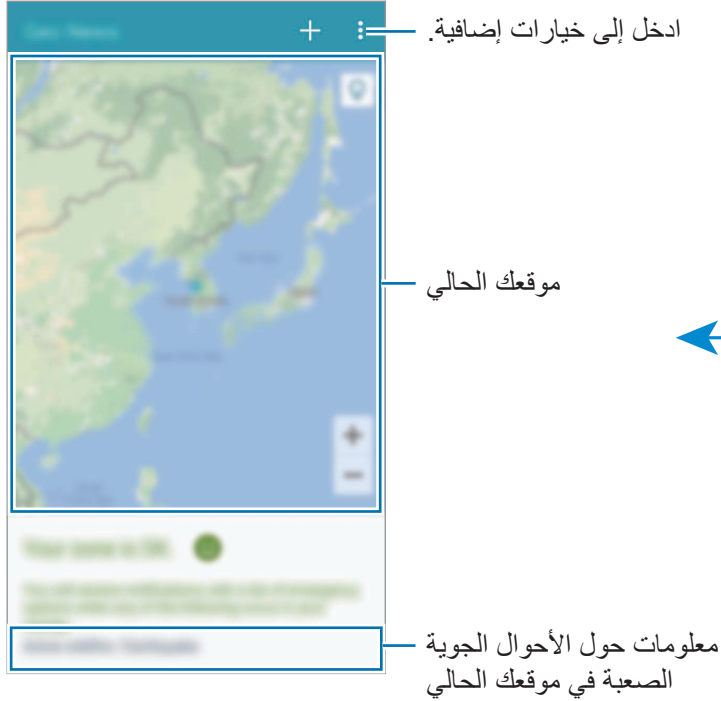

# تطبيقات وميزات مفيدة

## مستكشف S

استخدم هذا التطبيق للبحث عن المحتوى على الجهاز. يمكنك تطبيق فلاتر عديدة وعرض سجل البحث. افتح لوحة الإشعارات واضغط على مستكشف S.

### البحث عن المحتوى

اضغط على حقل البحث وأدخل كلمة أساسية أو اضغط على  وانطق كلمة أساسية. للحصول على مزيد من النتائج المحسنة، اضغط على فلاتر ضمن حقل البحث. يمكنك ضبط معلومات البحث باستخدام الفلاتر المتاحة أو تحديد فئات البحث. اضغط على **الضبط** ← تحديد فئة البحث.

### إدارة سجل البحث

يمكنك عرض أو حذف ملف التعريف الخاص بك. حدد عنصر بحث سابق لتنفيذ البحث مجددًا. لحذف سجل البحث، اضغط على **الموجود بجوار العنصر**. لضبط الجهاز لكي لا يقوم بحفظ أرشيف البحث، اضغط على **الضبط**، وقم بإلغاء تحديد استخدام سجل البحث.

## مخطط S

### بدء تشغيل مخطط S

استخدم هذا التطبيق لإدارة الأحداث والمهام.  
اضغط على **مخطط S** على شاشة التطبيقات.

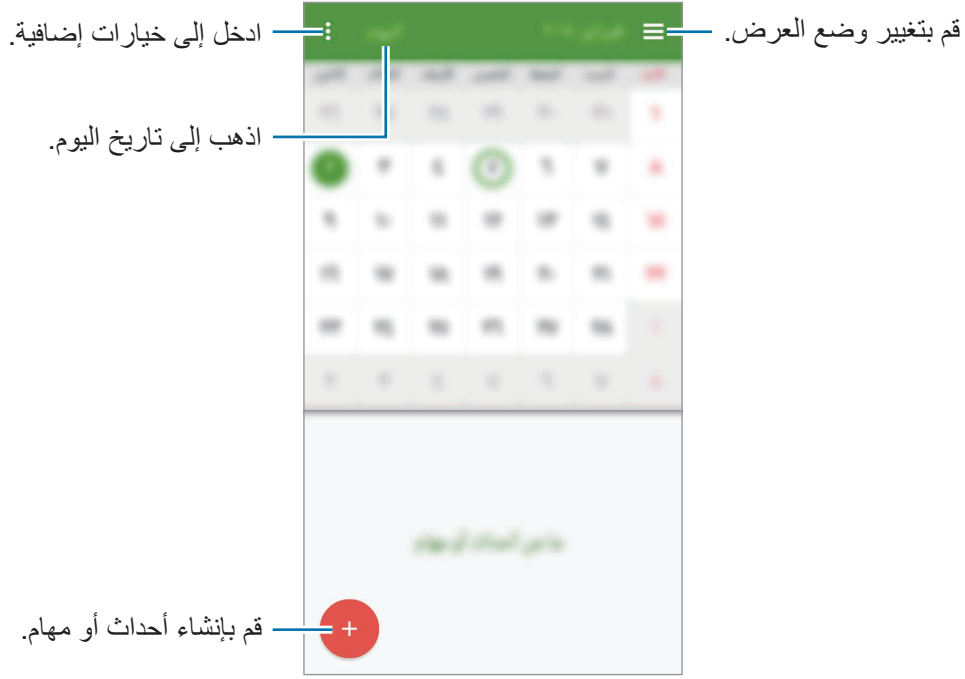

اضغط على : واستخدام ما يلي:

- تحديد التاريخ لعرضه: انتقل إلى تاريخ محدد.
- مسح: احذف الأحداث أو المهام.
- البحث: ابحث عن الأحداث أو المهام.
- التقاويم: حدد التقاويم لعرضها.
- مزامنة الآن: قم بمزامنة الأحداث والمهام مع حسابك.
- الضبط: قم بتغيير لضبط لمخطط S.



## إنشاء أحداث أو مهام

١ اضغط على **S** مخطط على شاشة التطبيقات.

٢ اضغط على **+**. أو بدلاً من ذلك، حدد تاريخاً لا يتضمن أحداث أو مهام به واضغط على التاريخ مرة أخرى.

٣ حدد إما حدث أو مهمة وأدخل التفاصيل.

- **إضافة حدث:** اضبط تاريخ بدء وانتهاء لحدث. يمكنك ضبط تكرار اختياري.
- **إضافة مهمة:** أضف مهمة للقيم بها في تاريخ محدد. يمكنك ضبط أولوية اختيارية.

حدد عنصراً.

أدخل عنواناً.

حدد تقويمياً لاستخدامه أو للمزامنة معه.

أرفق خريطة تعرض موقع الحدث.

اضبط يوماً لبداية الحدث ونهايته.

أضف مزيداً من التفاصيل.

٤ اضغط على **حفظ** لحفظ الحدث أو المهمة.

## مزامنة الأحداث والمهام مع حساباتك

اضغط على **S مخطط** على شاشة التطبيقات.

لمزامنة الأحداث والمهام مع حساباتك، اضغط على **:** ← **مزامنة الآن**.

لإضافة حسابات للمزامنة معها، اضغط على **:** ← **التقاويم** ← **إضافة حساب**. ثم، حدد حسابًا للمزامنة معه وقم بتسجيل الدخول. عند إضافة حساب، يتم عرض دائرة خضراء بجانب اسم الحساب.

لتغيير خيار مزامنة حساب افتح شاشة التطبيقات واضغط على **الضبط** ← **حسابات**، ثم حدد خدمة الحساب.

## حذف أحداث أو مهام

اضغط على **S مخطط** على شاشة التطبيقات.

لحذف الأحداث والمهام، اضغط على **:** ← **مسح**، تحديد الأحداث أو المهام، ثم اضغط على **تمت** ← **مسح**.

لحذف حدث أو مهمة أثناء العرض، اضغط على **III** ← **مسح**.

لتمييز المهام كتامة، اضغط على تاريخ مزود به مهام واضغط فوق المهام المحددة.

## مشاركة أحداث أو مهام

اضغط على **S مخطط** على شاشة التطبيقات.

لمشاركة حدث أو مهمة أثناء عرضه/عرضها، اضغط على **🔗** ثم حدد أسلوب مشاركة.

## S Voice

### نبذة عن S Voice

استخدم هذا التطبيق لتوجيه الأمر إلى الجهاز صوتياً لعمل ميزات عديدة.  
اضغط على **S Voice** على شاشة التطبيقات. أو بدلاً من ذلك، اضغط على مفتاح الصفحة الرئيسية مرتين.  
لإلغاء تنشيط الوصول بالضغط على مفتاح الصفحة الرئيسية، اضغط على **⋮** ← **Settings**، وقم بإلغاء تحديد **Open via the home key**.

لا يتوفر هذا التطبيق حسب منطقتك أو مزود الخدمة الخاص بك.



### ضبط اللغة

اضغط على **⋮** ← **Settings** ← **Language**، ثم حدد لغة.

يتم تطبيق اللغة المحددة على **S Voice** فقط، وليس على لغة العرض بالجهاز.



### استخدام S Voice

عندما تقوم بتشغيل **S Voice**، يبدأ الجهاز في التعرف على الصوت ويتحول لون رمز الميكروفون إلى الأزرق.  
انطق بأمر صوتي.

إذا نطقت أمراً وبدأ الجهاز في التعرف عليه، فإن رمز الميكروفون الموجود في الجزء السفلي من الشاشة يومض باللون الأخضر. ثم يبدأ الجهاز في تنفيذ الأمر.

تلميحات للتعرف الصوتي بطريقة أفضل:

- تكلم بوضوح.
  - تكلم في الأماكن الهادئة.
  - لا تستخدم كلمات عدائية أو عامية.
  - تجنب التكلم بلهجات محلية.
- قد لا يتعرف الجهاز على الأوامر أو قد ينفذ أوامر غير مطلوبة حسب الأصوات المحيطة بك، أو حول كيفية قيامك بالنطق.

## تنبيه S Voice في وضع الاستعداد

في حالة عدم استخدام S Voice لفترة زمنية معينة، فإنه يتحول تلقائياً إلى وضع الاستعداد. اضغط على رمز الميكروفون أو انطق كلمة "Hi Galaxy" للجهاز لاستئناف التعرف على الصوت.

### تغيير أمر التنبيه

يمكنك تغيير أمر التنبيه من "Hi Galaxy". يتم استخدام أمر التنبيه لتشغيل S Voice عندما يكون الجهاز في وضع الاستعداد.

اضغط على **Settings** ← **Voice wake-up** ← **Set wake-up command**.

### تعطيل الملاحظات الصوتية

اضغط على **Disable Voice feedback** ← **Settings**. يتوقف الجهاز عن توفير الملاحظات الصوتية عندما تنطق بالأوامر.

### تصحيح الأوامر الصوتية غير المطلوبة

يمكنك تعديل الأوامر الصوتية إذا لم يتعرف الجهاز عليها بطريقة صحيحة. لتصحيح أمر صوتي، اضغط على آخر فقاعة للحديث تحتوي على النص المنطوق وقم بتعديل النص باستخدام لوحة المفاتيح.

## الساعة

### منبه

على شاشة التطبيقات، اضغط على الساعة ← منبه.



### ضبط التنبيهات

اضغط على **+** في قائمة الإنذارات، واضبط إنذاراً، وحدد الأيام التي سيتكرر الإنذار خلالها، واضبط خيارات عديدة للإنذارات ثم اضغط على **تم**. لتنشيط أو لإلغاء تنشيط الإنذارات، اضغط على  بجانب الإنذار الموجود في قائمة الإنذارات.

- غفوة: اضبط فاصلاً زمنياً وعدد مرات تكرار التنبيه بعد انقضاء الوقت المضبوط مسبقاً.

- **منبه ذكي:** اضبط زمن ونغمة للإنذار الذكي. يبدأ الإنذار الذكي بمستوى صوت منخفض لبضع دقائق قبل جدولة الإنذار المعين مسبقاً لكي يصدر صوتاً. يزيد مستوى صوت الإنذار الذكي تدريجياً حتى تقوم بإيقاف تشغيله أو يصدر صوت الإنذار المعين مسبقاً.

### إيقاف التنبيهات

اسحب  إلى خارج الدائرة الكبيرة لإيقاف التنبيه. إذا قمت بتمكين خيار الغفوة بشكل مسبق، اسحب  خارج الدائرة الكبيرة لتكرار التنبيه بعد مدة محددة.

### حذف التنبيهات

اضغط على **← حذف**، حدد الإنذارات، ثم اضغط على **تم**.

### الساعة العالمية

على شاشة التطبيقات، اضغط على **الساعة ← الساعة العالمية**.

### إنشاء التوقيات

اضغط على **+** وأدخل اسم المدينة أو حدد مدينة من قائمة المدن. لتطبيق التوقيت الصيفي، اضغط مطولاً على ساعة، ثم اضغط على .

### حذف التوقيات

اضغط على **← حذف**، وحدد ساعات، ثم اضغط على **تم**.



### ساعة الإيقاف

على شاشة التطبيقات، اضغط على **الساعة ← ساعة الإيقاف**.  
اضغط على **بدء** لتوقيت حدث. اضغط على **دورة** لتسجيل أوقات الدورات.  
اضغط على **إيقاف** لإيقاف التوقيت. لمسح عدد اللفات، اضغط على **إرجاع**.





### الموقت

على شاشة التطبيقات، اضغط على **الساعة ← الموقت**.  
اضبط المدة، ثم اضغط على **بدء**.  
اسحب  إلى خارج الدائرة الكبيرة متى يتوقف الموقت.  
لتغيير ضبط نغمة رنين المنبه، اضغط على **← الضبط**.

## الحاسبة

- استخدم هذا التطبيق لإجراء العمليات الحسابية البسيطة أو المعقدة.
- اضغط على الحاسبة على شاشة التطبيقات.
- قم بتدوير الجهاز إلى الاتجاه الأفقي لاستخدام الحاسبة العلمية. إذا كان تدوير الشاشة معطلاً، فاضغط على  ← الحاسبة العلمية.
- لكي تشاهد سجل الحسابات، اضغط على  لإخفاء لوحة المفاتيح.
- لمسح السجل، اضغط على  ← مسح السجل.

## المذكرة

- استخدم هذا التطبيق لإنشاء مذكرات وتنظيمها حسب الفئة.
- اضغط على المذكرة على شاشة التطبيقات.
- تأليف المذكرات
- اضغط على  في قائمة المذكرات وأدخل مذكرة. أثناء تأليف مذكرة، استخدم أحد الخيارات التالية:
  -  : إنشاء أو تعيين فئة.
  -  : إدراج صور.
  -  : قم بعمل تسجيل صوتي للصورة المصغرة.
- لحفظ المذكرة، اضغط على **حفظ**.
- لتعديل مذكرة، اضغط على المذكرة، ثم اضغط على محتوى المذكرة.

## البحث عن المذكرات

- اضغط على  في قائمة المذكرات وأدخل كلمة أساسية للبحث عن مذكرات تتضمن الكلمة الأساسية.

## أضف فئات وقم بإدارتها

قم بإنشاء الفئات لفرز وإدارة مذكراتك.

على قائمة المذكرات، اضغط على **≡** ← إدارة الفئات.

لإضافة فئة جديدة، اضغط على **+**، أدخل اسم الفئة ثم اضغط على موافق.

لحذف فئة، اضغط على **-** بجانب الفئة.

لإعادة تسمية فئة، اضغط مطولاً على اسم الفئة، وأدخل اسم جديد للفئة، ثم اضغط على تغيير الاسم.

لتغيير ترتيب الفئات، اضغط على **≡** بجانب فئة، واسحبه إلى أعلى أو إلى أسفل واسحبها لأسفل أو لأعلى إلى موضع آخر.

## الوصول إلى خيارات إضافية

يمكنك الوصول إلى خيارات إضافية بقائمة المذكرات وأثناء عرض المذكرات.



على قائمة المذكرات، اضغط على **:** واستخدم الخيارات التالية:

- **اختيار:** حدد المذكرات لتطبيق الخيارات.
- **حذف:** احذف المذكرات.
- **الحساب:** قم بمزامنة المذكرات مع حساب سامسونج.
- أثناء مشاهدة مذكرة، اضغط على **:** واستخدم الخيارات التالية:
- **حذف:** احذف المذكرة.
- **مشاركة عبر:** قم بمشاركة المذكرة مع آخرين.
- **طباعة:** اطبع المذكرة عن طريق توصيل الجهاز بطابعة. راجع [الطباعة من الأجهزة المحمولة](#) للمزيد من المعلومات.

## مسجل الصوت

### تسجيل المذكرات الصوتية

اضغط على **مسجل الصوت** على شاشة التطبيقات.

اضغط على  لبدء التسجيل. تحدث أمام الميكروفون. اضغط على **||** لإيقاف التسجيل مؤقتًا. لإلغاء التسجيل، اضغط على **X**. اضغط على  لإنهاء التسجيل.

أثناء تسجيل مذكرة صوتية، اضغط على  لإدراج علامة مرجعية.



لضبط الجهاز لكي يقوم بإزالة الضجيج الموجود في الخلفية، اضغط على **⋮** ← **الضبط**، ثم ضع علامة اختيار أمام **تقليل الإزعاج**.

### حفظ الملفات مع علامات سياقية

أضف علامات سياقية، مثل المواقع والتواريخ، إلى أسماء ملفات عند حفظ المذكرات الصوتية.







اضغط على **⋮** ← **الضبط**، ثم ضع علامة اختيار أمام **اسم الملف السياقي**. يضيف الجهاز تاريخ التسجيل إلى اسم الملف. لإضافة موقع يتم فيه تسجيل مذكرة صوتية، اضغط على **⋮** ← **الضبط**، ثم ضع علامة اختيار أمام **علامات الموقع**.



## تشغيل المذكرات الصوتية

اضغط على **مسجل الصوت** على شاشة التطبيقات.

اضغط على  وحدد مذكرة صوتية لتشغيلها.

-  : لتشذيب مذكرة الصوت.
-  : اضبط القسم الخاص بالمذكرة الصوتية للتشغيل المتكرر.
- **x1.0** : اضبط سرعة التشغيل.
-  : تخطى قسم صامت في المذكرة الصوتية.
-  : ادخل علامات مرجعية على المذكرة الصوتية.
-  : قم بإيقاف العرض مؤقتاً أو استئنافه.
-  : تخطى إلى المذكرة الصوتية التالية أو السابقة.

## استخدام قائمة العلامات المرجعية

يمكنك تمييز نقاط معينة في مذكرة صوتية مصحوبة بالعلامات المرجعية. يتم تمييز كل علامة مرجعية برمز علامة مرجعية في المذكرة الصوتية.

لعرض تفاصيل العلامة المرجعية أثناء تشغيل مذكرة صوتية، اضغط على  ← العلامات. حدد علامة مرجعية من قائمة العلامات المرجعية لعرض المذكرة الصوتية من هذا الموضع.

## إدارة المذكرات الصوتية

على شاشة التطبيقات، اضغط على **مسجل الصوت** ← .

اضغط على  للبحث عن المذكرات الصوتية.

اضغط على  لحذف المذكرات الصوتية.

اضغط على ، ثم حدد واحد مما يلي:

- **اختيار:** حدد المذكرات الصوتية لتطبيق الخيارات.
- **فرز حسب:** قم بتغيير طريقة الفرز.
- **الترشيح حسب الفئة:** اعرض مذكرات مفلترة حسب الفئة.
- **تحرير الفئات:** قم بإضافة الفئات، أو حذفها، أو تغيير اسمها.
- **الضبط:** قم بتغيير ضبط مسجل الصوت.

## تغيير أسماء المذكرات الصوتية

اضغط مطولاً على المذكرة الصوتية، ثم اضغط على **⋮** ← تغيير الاسم، وأدخل اسماً جديداً للمذكرة الصوتية، ثم اضغط على تغيير الاسم.

## إدارة الفئات

اضغط على **⋮** ← تحرير الفئات ← +، أدخل اسم فئة وحدد لون، ثم اضغط على تم. لتغيير أو لتعيين فئات المذكرات الصوتية، من قائمة مذكرات الصوت، اضغط مطولاً على المذكرة الصوتية. ثم اضغط على **⋮** ← تغيير الفئة، ثم حدد الفئة. لفلتر المذكرات الصوتية حسب الفئة، اضغط على **⋮** ← الترشيح حسب الفئة، ثم حدد الفئة.

## Dropbox

استخدم هذا التطبيق لحفظ ومشاركة الملفات مع آخرين عبر مخزن سحابة Dropbox. عندما تحفظ الملفات إلى Dropbox، يقوم جهازك بالمزامنة تلقائياً مع خادم الويب وأي أجهزة أخرى مثبت عليها Dropbox.



لا يتوفر هذا التطبيق حسب منطقتك أو مزود الخدمة الخاص بك.

اضغط على **Dropbox** على شاشة التطبيقات.

في حالة قيامك بتشغيل هذا التطبيق لأول مرة أو إعادة تشغيله بعد إجراء إعادة تعيين للبيانات، اتبع الإرشادات التي تظهر على الشاشة لإنهاء الإعداد.

استخدم الوظائف التالية:

- : قم بتحميل أو فتح الملفات. اضغط على **Upload here** لتحميل الملفات.
- : اعرض الصور أو لقطات الفيديو المحملة. اضغط على ☒ لمشاركة أو حذف الملفات إنشاء الألبومات.
- ★ : افتح الملفات الموجودة في قائمة المفضلة.
- : عرض الإشعارات.

## Flipboard

استخدم هذا التطبيق لعرض تحديثات الشبكة الاجتماعية والأخبار في شكل مجلة مخصصة. اضغط على **Flipboard** على شاشة التطبيقات.



لا يتوفر هذا التطبيق حسب منطقتك أو مزود الخدمة الخاص بك.

في حالة قيامك بتشغيل هذا التطبيق لأول مرة أو إعادة تشغيله بعد إجراء إعادة تعيين للبيانات، اتبع الإرشادات التي تظهر على الشاشة لإنهاء الإعداد.

في شاشة Flipboard الرئيسية حدد من المقالات والاشتراكات الإخبارية المتعددة.

### تحرير الاشتراكات

في شاشة Flipboard الرئيسية، اضغط على  لعرض الاشتراكات.

لحذف الاشتراكات أو تغيير موقعها، اضغط مطولاً على أحد العناصر. ثم اسحب العنصر إلى سلة المهملات أو إلى مكان جديد.

لإضافة المزيد من الاشتراكات، اضغط على ، حدد اشتراكك، ثم اضغط على تابع.

### إنشاء مجلة مخصصة

احفظ المحتويات المختلفة عن طريق إنشاء مجلتك الخاصة لقراءتها في وقت لاحق أو لمشاركتها مع الآخرين. لاستخدام هذه الميزة، قم بتسجيل الدخول إلى حساب Flipboard أو SNS.

أثناء قراءة المحتوى، اضغط على  لإنشاء مجلة. يمكنك إنشاء مجلة جديدة أو حفظ المحتوى المحدد بمجلة حالية.

لعرض المجلات الحالية، اضغط على .

لعرض معلومات تعليمات، اضغط على  ←  ← مساعدة وملاحظات. يمكنك زيارة موقع الويب لـ Flipboard للمزيد من المعلومات.



## الكشاف

استخدم هذا التطبيق المصغر لتشغيل الفلاش أو تحسين مستوى الرؤية. لإضافته إلى الشاشة الرئيسية، افتح الشاشة الرئيسية، اضغط مطولاً على منطقة خالية، واضغط على التطبيقات المصغرة، اضغط مطولاً على التطبيق المصغر الكشاف، ثم اسحبه إلى الشاشة الرئيسية. اضغط على التطبيق المصغر الكشاف الموجود على الشاشة الرئيسية لتشغيله أو لإيقاف تشغيله.

## مكبر

استخدم هذا التطبيق لتكبير النص أو الأشياء بواسطة الكاميرا الخلفية. لإضافته إلى الشاشة الرئيسية، افتح الشاشة الرئيسية، اضغط مطولاً على منطقة خالية، واضغط على التطبيقات المصغرة، اضغط مطولاً على التطبيق المصغر مكبر، ثم اسحبه إلى الشاشة الرئيسية. اضغط على مكبر على الشاشة الرئيسية. اضغط على + أو - لضبط التكبير. للتركيز على منتصف الشاشة، اضغط على (⌕). يمكنك أيضاً ضبط التركيز يدوياً بواسطة الضغط في المكان الذي تريد التركيز فيه. لتشغيل الفلاش لعرض النص أو الأشياء في الظروف المظلمة، اضغط على (🔦). لكي تلتقط صورة أو نص للأشياء، اضغط على (📷).

## تطبيقات Google

توفر Google تطبيقات ترفيهية، وللتواصل الاجتماعي ومتابعة الأعمال. قد تحتاج إلى حساب Google للدخول على بعض التطبيقات. راجع [إعداد الحسابات](#) للمزيد من المعلومات. لمشاهدة المزيد من معلومات التطبيق، ادخل إلى قائمة تعليمات كل تطبيق.



قد لا تتوفر بعد التطبيقات أو يتم تسميتها بشكل مختلف حسب المنطقة، أو حسب مزود الخدمة الخاص بك.

### Chrome

البحث عن المعلومات وتصفح صفحات الويب.

### Gmail

إرسال أو استقبال رسائل البريد الإلكتروني عن طريق خدمة Google Mail.

### Google+

شارك أخبارك وتابع التحديثات التي يشاركها أفراد عائلتك وأصدقائك والآخرين. يمكنك أيضاً النسخ الاحتياطي للصور والفيديوهات الخاصة بك والمزيد.

### خرائط

إيجاد موقع على الخريطة، والبحث عن مواقع، وعرض معلومات الموقع للعديد من الأماكن.

### موسيقى Play

اكتشف واستمع إلى الموسيقى وقم بمشاركتها على جهازك.

### أفلام وتلفزيون Play

شاهد الفيديوهات المخزنة على جهازك ونزل المحتويات المختلفة لمشاهدتها من متجر Play.

### كتب Play

نزل العديد من الكتب من متجر Play واقرأها.

## صحف ومجلات Play

اقرأ الأخبار والمجلات التي تهتم بها في مكان واحد.

## العب Play

نزل الألعاب من متجر Play والعبها مع الآخرين.

## Drive

احفظ المحتوى على خدمة التخزين السحابية، وادخل عليه من أي مكان وشاركه مع الآخرين.

## YouTube

شاهد أو أنشئ مقاطع الفيديو وشاركها مع الآخرين.

## صور

إدارة الصور والألبومات ولقطات الفيديو التي قمت بحفظها على الجهاز وتحميلها إلى Google+.

## Hangouts

دردش مع أصدقائك بشكل فردي أو جماعي واستخدم الصور والوجوه العاطفية، ومكالمات الفيديو أثناء المحادثة.

## Google

ابحث بشكل سريع عن عناصر على الإنترنت أو على جهازك.

## البحث الصوتي

ابحث بشكل سريع عن العناصر من خلال نطق كلمة أو عبارة دلالية.

## إعدادات Google

قم بتهيئة الضبط لبعض الميزات المتاحة بواسطة Google.

# التوصيل بأجهزة أخرى

## البلوتوث

### نبذة عن البلوتوث

ينشئ البلوتوث اتصالاً لاسلكياً مباشراً بين جهازين من خلال المسافات القصيرة. استخدم البلوتوث لتبادل البيانات أو ملفات الوسائط مع أجهزة أخرى.



- شركة سامسونج غير مسؤولة عن فقد البيانات المرسلة أو المستقبلية عبر ميزة البلوتوث.
- تأكد دائماً من مشاركة البيانات واستقبالها باستخدام الأجهزة المؤمنة بشكل موثوق منه وبشكل صحيح. في حالة وجود عوائق بين الأجهزة، قد يتم تقليل مسافة التشغيل.
- بعض الأجهزة، خصوصاً التي لم يتم اختبارها أو اعتمادها من شركة Bluetooth SIG، قد لا تكون متوافقة مع جهازك.
- لا تستخدم ميزة البلوتوث لأغراض غير قانونية (على سبيل المثال، الاستيلاء على نسخ من الملفات أو الاتصالات التي يتم إجراؤها بطرق غير شرعية لأغراض تجارية).
- سامسونج غير مسؤولة عن تكرار الاستخدام غير القانوني لميزة البلوتوث.

## الاقتران بأجهزة بلوتوث أخرى

١ على شاشة التطبيقات، اضغط على الضبط ← البلوتوث، ثم اضغط على المفتاح البلوتوث لتنشيطه، ثم اضغط على بحث.

يتم سرد الأجهزة المكتشفة.

لضبط الجهاز بحيث يكون ظاهرًا للأجهزة الأخرى، اضغط على اسم الجهاز.

٢ حدد جهازاً للإقتران به.

إذا كان جهازك قد تم إقرانه مع هذا الجهاز من قبل، فاضغط على اسم الجهاز بدون تأكيد مفتاح المرور الذي يتم إنشاؤه تلقائياً.

إذا كان الجهاز الذي تريد الإقتران به غير موجود في القائمة، فاطلب أن يقوم الجهاز بتشغيل خيار الرؤية.

٣ اقبل طلب ترخيص البلوتوث على الجهازين للتأكيد.

## إرسال واستقبال البيانات

تدعم العديد من التطبيقات نقل البيانات عبر البلوتوث. يمكنك مشاركة البيانات، مثل الأسماء أو ملفات الوسائط، مع أجهزة البلوتوث الأخرى. الإجراءات التالية مثال لإرسال صورة إلى جهاز آخر.

### إرسال صورة

١ على شاشة التطبيقات، اضغط على الاستوديو.

٢ حدد صورة.

٣ اضغط على  ← البلوتوث، ثم حدد جهازاً لإرسال الصورة له.

إذا كان الجهاز الذي تريد الإقتران به غير موجود في القائمة، فاطلب أن يقوم الجهاز بتشغيل خيار الرؤية. أو، اضبط الجهاز بحيث يكون مرئياً للأجهزة الأخرى.

٤ اقبل طلب ترخيص البلوتوث على الجهاز الآخر.



## استلام صورة

عندما يرسل الجهاز الآخر إليك صورة، اقبل طلب ترخيص البلوتوث. يتم حفظ الصورة المعدلة في المجلد الاستوديو  
← Download.

## إلغاء إقران أجهزة البلوتوث

١ على شاشة التطبيقات، اضغط على الضبط ← البلوتوث.

يعرض الجهاز الأجهزة المقترنة في القائمة.

٢ اضغط على ⚙ بجانب اسم الجهاز لإلغاء إقرانه.

٣ اضغط على إلغاء الاقتران.

## Wi-Fi مباشر

## حول Wi-Fi مباشر

Wi-Fi مباشر يربط أجهزة مباشرة عبر شبكة Wi-Fi بدون الحاجة إلى نقطة وصول.

## توصيل أجهزة أخرى

١ على شاشة التطبيقات، اضغط على الضبط ← Wi-Fi، ثم اضغط على المفتاح Wi-Fi لتنشيطه.

٢ اضغط على ⋮ ← Wi-Fi مباشر.

يتم سرد الأجهزة المكتشفة.

٣ حدد جهازًا للاتصال به.

لتغيير اسم الجهاز، اضغط على ⋮ ← إعادة تسمية الجهاز.

٤ اقبل طلب ترخيص Wi-Fi مباشر على الجهاز الآخر للتأكيد.

## إرسال واستقبال البيانات

يمكنك مشاركة البيانات، مثل الأسماء أو ملفات الوسائط، مع الأجهزة الأخرى. الإجراءات التالية مثال لإرسال صورة إلى جهاز آخر.

### إرسال صورة

- ١ على شاشة التطبيقات، اضغط على الاستوديو.
- ٢ حدد صورة.
- ٣ اضغط على  ← Wi-Fi مباشر، ثم حدد جهازاً لإرسال الصورة له.
- ٤ اقبل طلب ترخيص Wi-Fi مباشر على الجهاز الآخر.

### استلام صورة

عندما يرسل الجهاز الآخر إليك صورة، اقبل طلب ترخيص Wi-Fi مباشر. يتم حفظ الصورة المعدلة في المجلد الاستوديو ← Download.

## إنهاء اتصال الجهاز

- ١ على شاشة التطبيقات، اضغط على الضبط ← Wi-Fi.
- ٢ اضغط على  ← Wi-Fi مباشر.
- يعرض الجهاز الأجهزة المتصلة في القائمة.
- ٣ اضغط على إنهاء الاتصال ← موافق لفصل الأجهزة.

## NFC

### نبذة عن NFC

يتيح لك جهازك إمكانية القراءة بالقرب من علامات تبويب اتصالات الحقل (NFC) التي تحتوي على معلومات حول المنتجات. يمكنك أيضاً استخدام هذه الميزة للقيام بالدفع وشراء تذاكر النقل أو الأحداث بعد تنزيل التطبيقات المطلوبة.

تحتوي البطارية على هوائي NFC مدمج. تعامل مع البطارية بعناية لكي تتجنب إتلاف هوائي NFC.



### استخدام ميزة NFC

استخدم ميزة NFC لإرسال الصور أو الأسماء إلى أجهزة أخرى وقراءة معلومات المنتج من علامات NFC. في حالة إدخال بطاقة SIM أو USIM مزودة بميزة دفع، فيمكنك استخدام الجهاز للقيام بالدفع بطريقة مناسبة. على شاشة التطبيقات، اضغط على **الضبط** ← **NFC**، ثم اضغط على المفتاح **NFC** لتنشيطه. أو بدلاً من ذلك، افتح لوحة الضبط السريع واضغط على **NFC** لتنشيطه. ضع منطقة هوائي NFC على الجزء الخلفي من جهازك بالقرب من علامة NFC. تظهر المعلومات الموجودة على علامة التبويب.

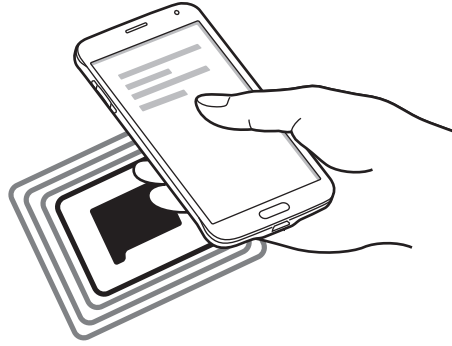

تأكد أن شاشة الجهاز غير مقفلة. وإلا فلن يقرأ علامات NFC أو تلقى بيانات.



## القيام بالشراء بواسطة الميزة NFC

قبل أن تتمكن من استخدام ميزة NFC لتنفيذ عمليات الدفع، يجب عليك التسجيل في خدمة الدفع عبر الهاتف المحمول. للتسجيل أو الحصول على مزيد من المعلومات حول الخدمة، اتصل بمزود الخدمة.

على شاشة التطبيقات، اضغط على **الضبط ← NFC**، ثم اضغط على المفتاح **NFC** لتنشيطه. أو بدلاً من ذلك، افتح لوحة الضبط السريع واضغط على **NFC** لتنشيطه.

المس منطقة هوائي NFC في الجزء الخلفي من جهازك عند قارئ بطاقة NFC.

لضبط تطبيق الدفع الافتراضي، اضغط على **انقر وادفع** وحدد تطبيقاً.

قائمة خدمات الدفع قد لا تتضمن جميع تطبيقات الدفع المتاحة.



## إرسال البيانات

استخدم الميزة Android Beam لإرسال بيانات، مثل صفحات الويب والأسماء إلى الأجهزة الممكنة بدعم NFC.

١ على شاشة التطبيقات، اضغط على **الضبط ← NFC**، ثم اضغط على المفتاح **NFC** لتنشيطه. أو بدلاً من ذلك، افتح لوحة الضبط السريع واضغط على **NFC** لتنشيطه.

٢ اضغط على **Android Beam**، ثم اضغط على المفتاح **Android Beam** لتنشيطه.

٣ حدد عنصر وقم بلامسة هوائي NFC الخاص بالجهاز الآخر بهوائي NFC لجهازك.

٤ عند ظهور **إمس لإرسال**، على الشاشة، اضغط على شاشة جهازك لإرسال العنصر.

## S Beam

استخدم هذه الميزة لإرسال البيانات، مثل لقطات الفيديو، والصور، والمستندات.

- ١ قم بتنشيط ميزة S Beam في الجهاز المستقبل.
  - ٢ على شاشة التطبيقات، اضغط على الضبط ← NFC، ثم اضغط على المفتاح NFC لتنشيطه. أو بدلاً من ذلك، افتح لوحة الضبط السريع واضغط على NFC لتنشيطه.
  - ٣ اضغط على S Beam، ثم اضغط على المفتاح S Beam لتنشيطه.
  - ٤ حدد ملف وقم بملامسة هوائي NFC الخاص بالجهاز الآخر بهوائي NFC لجهازك.
  - ٥ عند ظهور إمس للإرسال. على الشاشة، اضغط على شاشة جهازك لإرسال الملف.
- لا ترسل البيانات المحمية بقوانين حقوق الطبع والنشر عبر S Beam. يؤدي إجراء ذلك إلى مخالفة قوانين حقوق الطبع والنشر. سامسونج غير مسؤولة عن أي مشكلات قانونية قد تحدث بسبب الاستخدام غير القانوني للبيانات المحمية بقوانين حقوق الطبع والنشر.
  - إذا حاول كلا الجهازين إرسال بيانات بشكل متزامن، فقد يفشل نقل الملفات.

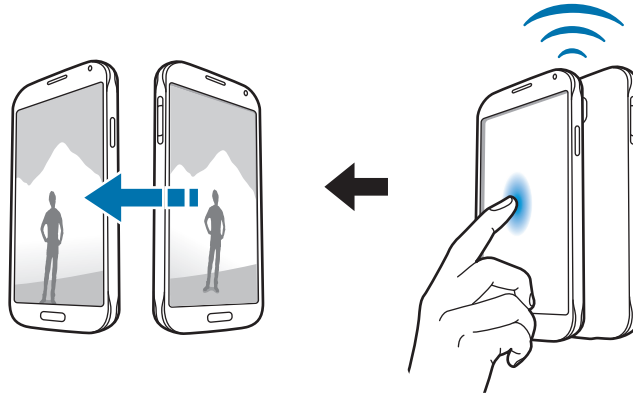

## الربط السريع

### نبذة عن Quick connect

استخدم هذه الميزة للبحث بسهولة عن الأجهزة القريبة والتوصيل بها. يمكنك أيضاً مشاركة المحتوى المخزن على جهازك بطريقة مناسبة مع أجهزة الكمبيوتر.



- تختلف أساليب الاتصال حسب نوع الأجهزة المتصلة أو المحتوى الذي يتم مشاركته.
- يتغير اسم الجهاز حسب أجهزة البلوتوث المراد الإقران بها. على سبيل المثال، يمكن أن يظهر اسم الجهاز كـ BT MAC.

### قبل استخدام هذه الميزة

- عند توصيل جهاز يدعم ميزة Quick connect، قم بتشغيل شاشة الجهاز لتجعله قابلاً للاكتشاف.
- عند توصيل الجهاز الذي لا يدعم ميزة الاتصال السريع، تأكد من أن Wi-Fi مباشر أو ميزة البلوتوث منشطة.

### توصيل أجهزة أخرى

١ افتح لوحة الإشعارات واضغط على **الربط السريع**.

عندما تفتح اللوحة، يتم تشغيل ميزات Wi-Fi والبلوتوث تلقائياً ويبحث الجهاز عن الأجهزة القريبة.

٢ حدد جهازاً للاتصال به.

قد تختلف الخطوة التالية حسب نوع الأجهزة المتصلة. اتبع الإرشادات التي تظهر على الشاشة لاستكمال التوصيل بين الأجهزة.

للسماح للأجهزة القريبة بالبحث عن أي جهاز والاتصال به، اضغط على **⋮** ← **ضبط رؤية الجهاز** ← **اجعل جهازك مرئياً**، ثم حدد خياراً.

## إعادة البحث عن الأجهزة

إذا لم يظهر الجهاز المطلوب في القائمة، فابحث عن الجهاز.  
اضغط على  وحدد الجهاز من قائمة الأجهزة المكتشفة.

## فصل الأجهزة

لإلغاء تنشيط ميزة Quick connect، اضغط على  في الجزء العلوي من الشاشة. أو بدلاً من ذلك، اضغط على .

## مشاركة المحتوى

قم بمشاركة المحتوى مع الأجهزة المتصلة.

١ افتح لوحة الإشعارات واضغط على **الربط السريع**.

٢ حدد جهازًا من قائمة الأجهزة المكتشفة.

٣ حدد فئة وسائط.

٤ حدد المحتوى المطلوب تعديله واضغط على **تم**.

يرسل جهازك المحتوى إلى الجهاز المتصل.

## الانضمام إلى Group Play

قم بمشاركة المحتوى مع الأجهزة الأخرى باستخدام ميزة Group Play. قم بتثبيت التطبيق Group Play على كلا الجهازين. يمكنك تنزيل التطبيق من **GALAXY Apps** أو متجر **Play**.

١ افتح لوحة الإشعارات واضغط على **الربط السريع**.

٢ حدد جهازًا من قائمة الأجهزة المكتشفة.

تظهر فقط الأجهزة التي تستضيف جلسات Group Play في القائمة.

٣ حدد جلسة Group Play للانضمام إليها.

٤ اتبع الإرشادات التي تظهر على الشاشة لاستكمال التوصيل بين الأجهزة.

## استعراض أجهزة الكمبيوتر

قم بتشغيل التطبيق Samsung Link لكي تستخدم المحتوى المحفوظ على أجهزة الكمبيوتر المتصلة. لاستخدام هذه الميزة، قم بتسجيل الدخول إلى حساب سامسونج. قم بتنصيب التطبيق Samsung Link على كلا الجهازين. يمكنك تنزيل التطبيق من **GALAXY Apps** أو متجر **Play**.

١ افتح لوحة الإشعارات واضغط على الربط السريع.

٢ حدد جهاز كمبيوتر من قائمة الأجهزة المكتشفة.  
تظهر فقط أجهزة الكمبيوتر المتاحة في القائمة.

٣ حدد فئة الوسائط وحدد المحتوى المراد الوصول إليه.

## Screen Mirroring

### نبذة عن تطابق الشاشة

استخدم هذه الميزة لتوصيل جهازك بشاشة كبيرة بواسطة برنامج AllShare Cast، أو HomeSync، ثم قم بمشاركة محتوياتك.







- قد لا تتوفر هذه الميزة حسب منطقتك أو مزود الخدمة الخاص بك.
- قد يتم تخزين بعض الملفات أثناء التشغيل، وذلك حسب اتصال الشبكة.
- لتوفير الطاقة، قم بإلغاء تنشيط هذه الميزة في حالة عدم استخدامها.
- إذا حددت نطاق تردد Wi-Fi، فقد لا يتم اكتشاف برامج AllShare Cast أو HomeSync أو قد لا يتم الاتصال بها.
- في حالة قيامك بتشغيل لقطات فيديو أو ألعاب على شاشة التلفزيون، حدد وضع تلفزيون مناسب للتمتع بأفضل تجربة.

## عرض المحتوى على التلفزيون

قبل أن تقوم بتوصيل تلفزيون بجهازك، قم بتوصيل تلفزيون وجهاز يدعم تطابق الشاشة. لضبط الاتصال، راجع دليل مستخدم الجهاز. الإجراءات التالية مثال لعرض المحتوى على التلفزيون المتصل عبر برنامج AllShare Cast.

- ١ وصل الجهاز الذي يدعم تطابق الشاشة بالتلفزيون باستخدام كبل HDMI.
- ٢ على شاشة التلفزيون، حدد وضع الاتصال مثل وضع HDMI، لتوصيل جهاز خارجي.
- ٣ على شاشة التطبيقات، اضغط على الضبط ← Screen Mirroring.
- ٤ حدد جهازًا للاتصال به.
- تظهر شاشة الجهاز على شاشة التلفزيون.
- في حالة قيامك بتوصيل الجهاز لأول مرة، اضغط مطولاً على اسم البرنامج الموجود في القائمة وأدخل رمز PIN في شاشة التلفزيون.
- ٥ افتح أو قم بتشغيل ملف ثم تحكم في العرض باستخدام المفاتيح الموجودة في الجهاز.

## إيقاف عرض المحتوى

على شاشة التطبيقات، اضغط على الضبط ← Screen Mirroring.

## الطباعة من الأجهزة المحمولة

صِل الجهاز بطابعة عبر شبكة Wi-Fi أو Wi-Fi مباشر، واطبع الصور أو المستندات.

قد لا تكون بعض الطابعات متوافقة مع الجهاز.



### إضافة المكونات الإضافية للطباعة

أضف المكونات الإضافية للطابعات التي تريد توصيل الجهاز بها.

على شاشة التطبيقات، اضغط على **الضبط** ← **الطباعة** ← **المكون الإضافي للتنزيل**، ثم ابحث عن مكون إضافي للطابعة في المتجر **متجر Play**. حدد مكوناً إضافياً للطابعة وقم بتنصيبته.

### التوصيل بطابعة

على شاشة التطبيقات، اضغط على **الضبط** ← **الطباعة**، حدد مكوناً إضافياً للطابعة ثم اضغط على المفتاح في الركن الأيسر العلوي من الشاشة لتنشيطه. يبحث الجهاز عن الطابعات المتصلة بنفس شبكة Wi-Fi مثل جهازك. حدد طابعة لكي تستخدمها كطابعة افتراضية.

لإضافة طابعات يدوياً، حدد مكوناً إضافياً للطابعة، واضغط على **إضافة طابعة** ← **ADD PRINTER**، أدخل التفاصيل ثم اضغط على **OK**.

لتغيير ضبط الطباعة، حدد مكوناً إضافياً للطابعة واضغط على **الضبط**.

### محتوى الطباعة

أثناء عرض المحتوى، مثل الصور أو المستندات، اضغط على **طباعة**، ثم حدد طابعة.

# مدير الجهاز والبيانات

## ترقية الجهاز

يمكن ترقية الجهاز إلى أحدث برنامج.

### الترقية عبر الهواء

يمكن ترقية الجهاز مباشرة إلى أحدث برنامج بواسطة البرنامج الثابت بواسطة خدمة عبر الهواء (FOTA).  
على شاشة التطبيقات، اضغط على الضبط ← حول الجهاز ← تحديث البرامج ← تحديث الآن.

### الترقية باستخدام Samsung Kies

قم بتنزيل أحدث إصدار من تطبيق Samsung Kies من موقع سامسونج على الويب. تشغيل Samsung Kies وتوصيل الجهاز بالكمبيوتر. يتعرف Samsung Kies تلقائياً على الجهاز ويعرض التحديثات المتاحة في مربع الحوار، متى توفرت. اضغط فوق زر التحديث في مربع الحوار لبدء الترقية. راجع تعليمات Samsung Kies للتعرف على معلومات إضافية حول كيفية الترقية.

- لا توقف تشغيل الكمبيوتر أو تفصل كابل USB أثناء ترقية الجهاز.
- أثناء ترقية الجهاز، لا تقم بتوصيل أجهزة وسائط أخرى بالكمبيوتر. يؤدي ذلك إلى حدوث تداخل مع عملية التحديث.



## نقل الملفات بين الجهاز والكمبيوتر

انقل الملفات الصوتية، أو الفيديو، أو الصور أو أي نوع آخر من الملفات من الجهاز إلى الكمبيوتر، أو بالعكس.

لا تفصل كابل USB من الجهاز عند قيامك بنقل الملفات. فقد يؤدي القيام بذلك إلى خسارة البيانات أو تلف الجهاز.



• لا تفصل الجهاز من الكمبيوتر عند قيامك بتشغيل ملفات محفوظة في الجهاز على الكمبيوتر المتصل. بعد الانتهاء من تشغيل الملف، افصل الجهاز من جهاز الكمبيوتر.



• قد لا تتصل الأجهزة بشكل صحيح إذا كانت متصلة عبر موزع USB. قم بتوصيل الجهاز مباشرةً بمنفذ USB الخاص بالكمبيوتر.

### التوصيل كجهاز وسائط

١ قم بتوصيل الجهاز بالكمبيوتر بواسطة كابل USB.

٢ افتح لوحة الإشعارات، ثم اضغط على متصل كجهاز وسائط ← جهاز الوسائط (MTP).

اضغط على كاميرا (PTP) إذا لم يدعم الكمبيوتر بروتوكول نقل الوسائط (MTP)، أو إذا لم يتم تثبيت برنامج تشغيل مناسب.

٣ انقل الملفات بين الجهاز والكمبيوتر.

## الاتصال باستخدام برنامج Samsung Kies

Samsung Kies عبارة عن تطبيق كمبيوتر يتحكم في مكتبات الوسائط والمعلومات الشخصية مع أجهزة سامسونج. قم بتنزيل أحدث Samsung Kies من موقع سامسونج على الويب.

١ قم بتوصيل الجهاز بالكمبيوتر بواسطة كابل USB.

يتم تشغيل Samsung Kies على الكمبيوتر تلقائياً. في حالة عدم تشغيل Samsung Kies، انقر نقراً مزدوجاً فوق رمز Samsung Kies الموجود في الكمبيوتر.

٢ انقل الملفات بين الجهاز والكمبيوتر.

ارجع إلى تعليمات Samsung Kies للحصول على مزيد من المعلومات.

## النسخ الاحتياطي واستعادة البيانات

احتفظ بمعلوماتك الشخصية، وبيانات التطبيق، والضبط الآمن على الجهاز. يمكنك عمل نسخة احتياطية من المعلومات المهمة إلى حساب احتياطي والوصول إليه فيما بعد.

### استخدام حساب Google

١ اضغط على الضبط على شاشة التطبيقات.

٢ اضغط على النسخ الاحتياطي وإعادة الضبط ثم اختر النسخ الاحتياطي لبياناتي.

٣ اضغط على نسخ الحساب احتياطياً وحدد حساباً كحساب احتياطي.

لاستعادة البيانات، يجب عليك تسجيل الدخول إلى حساب Google عبر معالج الضبط. يمكنك تشغيل وفتح معالج الضبط بواسطة إجراء إعادة ضبط بيانات المصنع في الجهاز. إذا لم تقم بتسجيل الدخول إلى حساب Google عبر معالج الإعداد، فلن يستعيد الجهاز بيانات النسخ الاحتياطي مرة أخرى.



## استخدام حساب سامسونج

- ١ على شاشة التطبيقات، اضغط على الضبط ← حسابات ← إضافة حساب ← Samsung account، ثم قم بتسجيل الدخول إلى حساب سامسونج.
- ٢ اضغط على الضبط على شاشة التطبيقات.
- ٣ اضغط على سحابة ← نسخة احتياطية، ضع علامة اختيار أمام العناصر المراد نسخها احتياطيًا، ثم اضغط نسخ احتياطي الآن ← نسخ احتياطي.
- لاستعادة البيانات، افتح شاشة التطبيقات، اضغط على الضبط ← سحابة ← ارجاع الضبط، حدد العناصر، ثم اضغط على استعادة الآن. 

## إجراء إعادة تعيين بيانات

- احذف كل الإعدادات والبيانات الموجودة على الجهاز. قبل القيام بإعادة ضبط بيانات المصنع، تأكد من النسخ الاحتياطي لجميع البيانات المهمة المخزنة على الجهاز. راجع [النسخ الاحتياطي واستعادة البيانات](#) للمزيد من المعلومات.
- على شاشة التطبيقات، اضغط على الضبط ← النسخ الاحتياطي وإعادة الضبط ← إعادة تعيين بيانات المصنع ← إعادة تعيين الجهاز ← مسح الكل. يتم إعادة تشغيل الجهاز تلقائيًا.

# الضبط

## نبذة عن الضبط

استخدم هذا التطبيق لتهيئة الجهاز، اضبط خيارات التطبيق، وأضف حسابات.

اضغط على **الضبط** على شاشة التطبيقات.

للبحث عن الضبط بواسطة إدخال كلمات أساسية، اضغط على **Q**.

يمكنك تغيير وضع العرض إلى مخطط شبكة، أو علامات تبويب منفصلة، أو قائمة. اضغط على **:** ← عرض **ك** وحدد وضع العرض.

## الضبط السريع

اعرض قائمة بخيارات الضبط المفضلة لديك.

لتعديل قائمة خيارات الضبط المفضلة، اضغط على **:** ← تحرير **الضبط السريع**، ثم حدد خيار ضبط، ثم اضغط على **تمت**.

## وصلات الشبكة

### Wi-Fi

قم بتنشيط ميزة Wi-Fi للاتصال بشبكة Wi-Fi واتصل بالإنترنت أو بأجهزة شبكات أخرى.

على شاشة الضبط، اضغط على **Wi-Fi**، ثم اضغط على المفتاح **Wi-Fi** لتنشيطه.

يمكن الحفاظ على اتصال ثابت بالشبكة عن طريق التحديد التلقائي إما Wi-Fi أو الشبكة المحمولة لاستخدام الإشارة الأقوى. للتبديل تلقائيًا بين الشبكات، اختر **تبديل الشبكة الذكي**.

لاستخدام الخيارات، اضغط على ⋮.

- بحث: البحث عن الشبكات المتاحة.
- **Wi-Fi مباشر**: قم بتنشيط Wi-Fi مباشر وقم بتوصيل الأجهزة مباشرة عبر Wi-Fi لمشاركة الملفات.
- متقدم: بتخصيص ضبط Wi-Fi.
- زر ضغط **WPS**: اتصل بشبكة Wi-Fi الآمنة باستخدام الزر WPS.
- إدخال رمز **WPS PIN**: اتصل بشبكة Wi-Fi آمنة باستخدام رمز WPS PIN.
- مساعدة: عرض معلومات التعليمات لـ Wi-Fi.

## ضبط سياسة سكون Wi-Fi

اضغط على ⋮ ← متقدم ← إبقاء خدمة **Wi-Fi** قيد التشغيل أثناء وضع السكون.



أثناء إيقاف تشغيل الشاشة، يوقف الجهاز تلقائياً تشغيل توصيلات Wi-Fi. عند حدوث ذلك، يدخل الجهاز إلى شبكات الهواتف المحمولة تلقائياً في حالة الضبط لاستخدامها. قد يترتب على ذلك دفع تكاليف لنقل البيانات. لتجنب دفع تكاليف إضافية، اضبط هذا الخيار على دائماً.

## ضبط إشعارات الشبكة

يمكن أن يتتبع الجهاز فتح شبكات Wi-Fi وعرض رمز على شريك الحالة للإبلاغ عند توفرها. اضغط على ⋮ ← متقدم وضع علامة اختيار أمام **إخطارات الشبكة** لتنشيط هذه الميزة.

## مسرّع التنزيل

اضبط الجهاز لتنزيل الملفات عبر كل من Wi-Fi وشبكات المحمول في نفس الوقت. على شاشة الضبط، اضغط على **مسرّع التنزيل**، واضغط على مفتاح **مسرّع التنزيل** لتنشيطها.



سيتم تحميلك بتكاليف إضافية عند تنزيل الملفات عبر شبكة المحمول.



## البلوتوث

قم بتنشيط ميزة البلوتوث لتبادل المعلومات عبر مسافات قصيرة. على شاشة الضبط، اضغط على البلوتوث، ثم اضغط على المفتاح البلوتوث لتنشيطه. لاستخدام المزيد من الخيارات، اضغط على **:**.

- مهلة الرؤية: اضبط المدة التي يظهر خلالها الجهاز.
- الملفات المستلمة: اعرض الملفات المستلمة عبر بلوتوث.
- إعادة تسمية الجهاز: تغيير اسم الجهاز.
- مساعدة: عرض معلومات تعليمات البلوتوث.

## التقييد ونقطة اتصال الهواتف المحمولة

استخدم الجهاز كنقطة اتصال الهواتف المحمولة لمشاركة اتصال بيانات المحمول بالجهاز مع أجهزة أخرى. راجع [التقييد ونقطة اتصال الهواتف المحمولة](#) للمزيد من المعلومات.

على شاشة الضبط، اضغط على **التقييد ونقطة اتصال الهواتف المحمولة**.

- **نقطة اتصال الهواتف المحمولة:** استخدم نقطة اتصال الهواتف المحمولة لمشاركة اتصال بيانات المحمول الخاصة بالجهاز مع أجهزة كمبيوتر أو أجهزة أخرى من خلال شبكة Wi-Fi. يمكنك استخدام هذه الميزة في حالة عدم توفر اتصال بالشبكة.
- **تقييد USB:** استخدم ضبط نطاق USB لمشاركة اتصال بيانات المحمول بالجهاز مع كمبيوتر عبر USB. عند التوصيل بجهاز كمبيوتر، يتم استخدام الجهاز كمودم لاسلكي لجهاز الكمبيوتر.
- **تقييد البلوتوث:** استخدم ضبط نطاق البلوتوث لمشاركة اتصال بيانات المحمول بالجهاز مع أجهزة الكمبيوتر أو أجهزة أخرى عبر البلوتوث.

## وضع الطيران

يؤدي ذلك إلى تعطيل جميع الوظائف اللاسلكية على جهازك. يمكنك استخدام الخدمات غير الشبكية فقط. على شاشة الضبط، اضغط على **وضع الطيران**.

## استخدام البيانات

استمر في تتبع حجم استخدام البيانات وقم بتخصيص الضبط للحد.

على شاشة الضبط، اضغط على استخدام البيانات.

- بيانات الهاتف المحمول: اضبط الجهاز لاستخدام اتصالات البيانات على أي شبكة محمول.
- ضبط حد بيانات الهاتف المحمول: اضبط حداً لاستخدام بيانات المحمول.
- لاستخدام المزيد من الخيارات، اضغط على ⋮.
- تقييد بيانات الخلفية: اضبط الجهاز لتعطيل المزامنة في الخلفية أثناء استخدام شبكة المحمول.
- عرض استخدام Wi-Fi: اضبط الجهاز لعرض استخدامك للبيانات عبر Wi-Fi.
- شبكات الهواتف المحمولة: حدد النقاط الساخنة للمحمول لمنع التطبيقات التي تعمل في الخلفية من استخدامها.

## موقع

قم بتغيير الضبط لأذونات معلومات الموقع.

على شاشة الضبط، اضغط على موقع، ثم اضغط على المفتاح موقع لتنشيطه.

- النمط: حدد طريقة لتجميع بيانات الموقع.
- طلبات الموقع الأخيرة: اعرض التطبيقات التي تطلب استخدام معلومات موقعك الحالي واستخدامها للبطارية.
- خدمات الموقع: اعرض خدمات الموقع التي يستخدمها جهازك.
- الأماكن المفضلة لدي: اضبط ملفات التعريف التي سيتم استخدامها لمواقع محددة عندما تستخدم GPS، أو Wi-Fi، أو ميزات البلوتوث للبحث عن موقعك الحالي.

## المزيد من الشبكات

قم بتخصيص الضبط للتحكم في الشبكات.

على شاشة الضبط، اضغط على المزيد من الشبكات.

## تطبيق المراسلة الافتراضي

حدد التطبيق الافتراضي لاستخدامه للرسائل.

## شبكات الهواتف المحمولة

- بيانات الهاتف المحمول: ضبط الجهاز لاستخدام اتصالات البيانات على أي شبكة محمول.
- البيانات أثناء التجوال: ضبط الجهاز لاستخدام اتصالات البيانات عندما تقوم بالتجوال.
- أسماء نقاط الوصول: قم بإعداد أسماء نقاط الوصول (APNs).
- نمط الشبكة: حدد نوع الشبكة.
- مشغلو الشبكة: ابحث عن الشبكات المتوفرة وقم بتسجيل شبكة يدوياً.

## VPN

قم بالإعداد والاتصال بالشبكات الخاصة الافتراضية (VPNs).

## الاتصال والمشاركة

### NFC

- قم بتنشيط ميزة NFC لقراءة أو كتابة علامة NFC التي تحتوي على معلومات.
- على شاشة الضبط، اضغط على **NFC**، ثم اضغط على المفتاح **NFC** لتنشيطه.
- **Android Beam**: قم بتنشيط الميزة Android Beam لإرسال بيانات، مثل صفحات الويب والأسماء إلى الأجهزة الممكنة بدعم NFC.
  - **S Beam**: قم بتنشيط ميزة S Beam لإرسال البيانات، مثل الموسيقى، والفيديو، والصور، والمستندات، إلى الأجهزة التي تدعم NFC وWi-Fi مباشر.
  - انقر وادفع: تعيين تطبيق الدفع الافتراضي لدفعات المحمول.
- قائمة خدمات الدفع قد لا تتضمن جميع تطبيقات الدفع المتاحة.



## الأجهزة المجاورة

قم بتغيير الضبط لمشاركة المحتوى عندما تقوم بتوصيل الجهاز بالأجهزة القريبة. على شاشة الضبط، اضغط على **الأجهزة المجاورة**، واضغط على مفتاح **الأجهزة المجاورة** لتنشيطها.

- اسم الجهاز: اعرض اسم خادم وسائط لجهازك.
- المحتوى المعد للمشاركة: حدد محتوى لمشاركته مع الأجهزة الأخرى.
- الأجهزة المسموح بها: اعرض قائمة الأجهزة التي يمكنها الوصول إلى جهازك.
- الأجهزة المرفوضة: اعرض قائمة الأجهزة المحظور عليها الوصول إلى جهازك.
- استلام بيانات من أجهزة أخرى: اضبط الجهاز لقبول التحميلات من أجهزة أخرى.

## الطباعة

تهيئة الضبط للأدوات المساعدة للطباعة المثبتة على الجهاز. يمكنك البحث عن الطابعات المتاحة أو إضافة طابعة يدويًا لطباعة الملفات عبر Wi-Fi. على شاشة الضبط، اضغط على **الطباعة**.

## Screen Mirroring

قم بتنشيط ميزة تطابق الشاشة وشارك ما يعرض على شاشتك مع الآخرين. على شاشة الضبط، اضغط على **Screen Mirroring**.

## الصوت والعرض

### الأصوات والإشعارات

- قم بتغيير الضبط للأصوات المختلفة الموجودة في الجهاز.
- على شاشة الضبط، اضغط على **الأصوات والإشعارات**.
- وضع الصوت: اضبط الجهاز لكي تستخدم وضع الصوت أو الوضع الصامت.
  - حساسية الاهتزاز: اضبط قوة إشعار الاهتزاز.
  - اهتزاز عند الرنين: اضبط الجهاز بحيث يهتز ويشغل نغمة رنين للمكالمات الواردة.

- **نغمات الرنين:** أضف أو حدد نغمة رنين للمكالمات الواردة.
- **الاهتزازات:** قم بإضافة أو تحديد نمط اهتزاز.
- **نغمة رنين الإشعار:** حدد نغمة رنين للأحداث، مثل الرسائل الواردة والمكالمات الفائتة.

## الشاشة

تغيير ضبط الشاشة.

على شاشة الضبط، اضغط على **الشاشة**.

- **السطوع:** اضبط سطوع الشاشة.
- **الخط:**
  - **أسلوب الخط:** قم بتغيير نوع الخط لنص الشاشة.
  - **حجم الخط:** قم بتغيير حجم الخط.
- **تدوير الشاشة:** اضبط المحتوى لكي يدور تلقائيًا عند دوران الجهاز.
- **التدوير الذكي:** اضبط الواجهة بحيث لا تدور حسب اتجاه الوجه.
- **السكون الذكي:** اضبط الجهاز لمنع انطفاء الضوء الخلفي للشاشة أثناء النظر إلى الشاشة.
- **زمن توقف الشاشة:** حدد طول الفترة الزمنية التي ينتظرها الجهاز قبل إيقاف تشغيل الضوء الخلفي للشاشة.
- **وضع الشاشة:**
  - **مواصفة الشاشة:** عند تنشيط هذه الميزة، يتم تحسين الشاشة تلقائيًا للتناسب مع العديد من التطبيقات.
  - **سينما بتقنية AMOLED:** استخدم هذا الوضع لتعتيم المحيط، كما لو كنت في غرفة مظلمة.
  - **صورة بتقنية AMOLED:** استخدم هذا الوضع لكي تجعل درجة لون الشاشة تبدو كألوان حقيقية.
  - **أساسي:** استخدم هذا الوضع للحصول على محيط عادي.
- **ضبط درجة لون الشاشة آليًا:** اضبط الجهاز لتوفير الطاقة بواسطة ضبط سطوع الشاشة.
- **حلم اليقظة:** اضبط الجهاز لتشغيل واقي الشاشة عند توصيل جهازك بإرساء سطح المكتب أو الشاحن.

## • مؤشر LED:

- يتم الآن الشحن: اضبط الجهاز لتشغيل ضوء الإشعار أثناء شحن البطارية.
- البطارية ضعيفة: اضبط الجهاز لتشغيل ضوء الإشعار عند انخفاض طاقة البطارية.
- إشعارات: اضبط الجهاز لتشغيل ضوء الإشعار عندما تكون هناك مكالمة فائتة، أو رسائل، أو إشعارات.
- صوت مسجل: اضبط الجهاز لتشغيل ضوء الإشعار عندما تقوم بتسجيل المذكرات الصوتية.
- مدة إضاءة مفاتيح اللمس: اضبط المدة التي تظل خلالها زر التطبيقات الحالية والإضاءة الخلفية لمفتاح الرجوع مضاءة.
- زيادة حساسية اللمس: اضبط الجهاز للسماح باستخدام شاشة اللمس مع ارتداء القفازات.
- استنادًا إلى نوع المادة التي ترتديها أثناء لمس الجهاز، فقد لا يتم التعرف على بعض الأوامر.



## خلفية الشاشة

قم بتغيير ضبط الخلفية.

على شاشة الضبط، اضغط على **خلفية الشاشة**.

- الشاشة الرئيسية: حدد صورة خلفية لشاشة الصفحة الرئيسية.
- قفل الشاشة: حدد صورة خلفية للشاشة المقفلة.
- شاشتا القفل والشاشة الرئيسية: حدد صورة خلفية للشاشة الصفحة الرئيسية وشاشة القفل.

## قفل الشاشة

قم بتغيير الضبط للشاشة المقفلة.

على شاشة الضبط، اضغط على **قفل الشاشة**.

- تأمين الشاشة: تغيير طريقة قفل الشاشة. قد تختلف الخيارات التالية وذلك حسب طريقة قفل الشاشة المحددة.
- ساعة مزدوجة: اضبط الجهاز لعرض الساعة المزدوجة.

- **حجم الساعة:** قم بتغيير حجم الساعة.
- **عرض التاريخ:** اضبط الجهاز لعرض التاريخ مع الساعة.
- **اختصار الكاميرا:** اضبط الجهاز لعرض اختصار الكاميرا على الشاشة المقفلة.



قد لا تتوفر هذه الميزة حسب منطقتك أو مزود الخدمة الخاص بك.

- **معلومات المالك:** أدخل معلوماتك التي تظهر مع الساعة.
- **تأثير إلغاء القفل:** حدد التأثير الذي تشاهده عندما تقوم بإلغاء قفل الشاشة.
- **معلومات إضافية:** اضبط الجهاز لكي يعرض المعلومات على الشاشة المقفلة لعرض الطقس، أو عدد الخطوات عندما تستخدم مساعد السير في **S Health**.
- **نص المساعدة:** اضبط الجهاز لعرض نص التعليمات على الشاشة المقفلة.

## الإطار المتعدد

- اضبط الجهاز لكي تستخدم الإطار المتعدد.
- على شاشة الضبط، اضغط على **الإطار المتعدد**، ثم اضغط على مفتاح **الإطار المتعدد** لتنشيطه.
- **فتح في عرض الإطار المتعدد:** اضبط الجهاز لتنشيط ميزة الإطار المتعدد عندما تفتح الملفات من ملفاتي أو فيديو. بالإضافة إلى ذلك، يقوم الجهاز بتنشيط هذه الميزة عندما تقوم بعرض المرفقات في الرسائل.

## لوحة الإشعارات

- قم بتخصيص العناصر التي تظهر على لوحة الإشعارات.
- على شاشة الضبط، اضغط على **لوحة الإشعارات**.
- **ضبط السطوع:** اضبط الجهاز لعرض أشرطة ضبط السطوع ومستوى الصوت على لوحة الإشعارات.
  - **التطبيقات الموصى بها:** اضبط الجهاز لعرض قائمة بالتطبيقات الموصى بها على لوحة الإشعارات استناداً إلى ما تقوم به من إجراءات مثل توصيل سماعة رأس بالجهاز.
  - **تعيين أزرار الضبط السريع:** أعد ترتيب أزرار الضبط السريع المعروضة على لوحة الإشعارات.

## صندوق الأدوات

اضبط الجهاز لكي يستخدم صندوق الأدوات.  
على شاشة الضبط، اضغط على صندوق الأدوات، ثم اضغط على المفتاح صندوق الأدوات لتنشيطه.  
اعرض قائمة التطبيقات لعرضها في صندوق الأدوات. لتعديل قائمة التطبيقات، اضغط على تعديل.

## تخصيص

### الوضع السهل

اضبط الجهاز على الوضع السهل.  
على شاشة الضبط، اضغط على الوضع السهل.

- الوضع العادي: اضبط الجهاز على الوضع القياسي.
- الوضع السهل: اضبط الجهاز على الوضع السهل.
- التطبيقات السهلة: حدد التطبيقات لاستخدام المخططات الأبسط.

### إمكانية الوصول

استخدم هذه الميزة لتحسين إمكانية الوصول إلى الجهاز. راجع [حول إمكانية الوصول](#) للمزيد من المعلومات.  
على شاشة الضبط، اضغط على إمكانية الوصول.

### الوضع الخاص

ضبط الجهاز لمنع الآخرين من الوصول إلى المحتوى الشخصي الخاص عن طريق تنشيط الوضع الخاص.  
على شاشة الضبط، اضغط على الوضع الخاص، ثم اضغط على مفتاح الوضع الخاص لتنشيطه.

- نوع الوصول إلى الوضع الخاص: تعيين أو تغيير طريقة القفل لتنشيط الوضع الخاص.
- إلغاء التفعيل التلقائي: ضبط الجهاز على إنهاء الوضع الخاص تلقائيًا عند إيقاف تشغيل الشاشة.



## ماسح الأصابع

قم بتسجيل بصمات أصابعك على الجهاز لتأمينه، أو لتسجيل الدخول إلى حساب سامسونج. على شاشة الضبط، اضغط على **ماسح الأصابع**.

- إدارة البصمة: قم بتسجيل أو حذف معلومات بصمة الإصبع.
- تغيير كلمة مرور النسخ الاحتياطي: قم بتغيير كلمة المرور البديلة لاستخدامها إذا لم يتعرف الجهاز على بصمة الإصبع.
- تأمين الشاشة: تغيير طريقة قفل الشاشة.
- تسجيل الدخول إلى الويب: اضبط الجهاز لتسجيل الدخول إلى صفحات الويب.
- التحقق من حساب **Samsung account**: اضبط الجهاز للتحقق من حساب سامسونج باستخدام بصمات الأصابع.
- **Pay with PayPal**: اضبط الجهاز للتحقق من حساب PayPal ولترخيص عمليات الشراء باستخدام بصمات الأصابع.

قد لا تتوفر هذه الميزة حسب منطقتك أو مزود الخدمة الخاص بك.



## الحركة

### الحركات والإشارات

قم بتنشيط ميزة إدراك الحركة وقم بتغيير الضبط الذي يتحكم في إدراك الحركة في الجهاز. على شاشة الضبط، اضغط على **الحركات والإشارات**.

- **الاتصال المباشر**: اضبط الجهاز لإجراء مكالمات صوتية بواسطة النقاط الجهاز وإمساكه بالقرب من أذنك أثناء استعراض المكالمات، أو الرسالة، أو تفاصيل الاتصال.
- **التنبيه الذكي**: اضبط الجهاز لكي ينبهك في حالة ما إذا كان لديك مكالمات فائتة أو رسائل جديدة عندما تلتقط الجهاز.

- **كتم/إيقاف مؤقت:** ضبط الجهاز لكتم المكالمات الواردة أو الإنذارات أو لإيقاف تشغيل الوسائط مؤقتًا باستخدام حركات راحة اليد أو النظر بعيدًا عن الشاشة.
- **جارٍ وضع راحة اليد على الشاشة:** اضبط الجهاز لكتم صوت المكالمات أو الإنذارات الواردة أو للإيقاف المؤقت لتشغيل الوسائط عندما تقوم بتغطية الشاشة بكف يدك.
- **قلب الجهاز:** اضبط الجهاز لكتم صوت المكالمات الواردة، أو الإنذارات، أو للإيقاف المؤقت لتشغيل الوسائط مؤقتًا بواسطة وضع الجهاز رأسًا على عقب.
- **الإيقاف المؤقت الذكي:** اضبط الجهاز للإيقاف المؤقت لعرض الفيديو عندما تنتظر بعيدًا عن الشاشة.
- **السحب براحة اليد للالتقاط:** اضبط الجهاز لالتقاط صورة للشاشة عندما تمرر يدك إلى اليسار أو اليمين بعرض الشاشة.

## العرض السريع

توقف أعلى أحد العناصر أو على الشاشة بإصبعك لمعاينة المحتوى أو لعرض المعلومات في النافذة المنبثقة. على شاشة الضبط، اضغط على **العرض السريع** ثم اضغط على **المفتاح العرض السريع** لتنشيطه.

## المستخدم والنسخ الاحتياطي

### حسابات

أضف حسابات بريد إلكتروني أو SNS. على شاشة الضبط، اضغط على **حسابات**.

### سحابة

قم بتغيير الضبط لمزامنة البيانات أو الملفات مع حساب سامسونج أو مخزن سحابة Dropbox. على شاشة الضبط، اضغط على **سحابة**.

## النسخ الاحتياطي وإعادة الضبط

قم بتغيير الضبط لإدارة الضبط والبيانات.

على شاشة الضبط، اضغط على النسخ الاحتياطي وإعادة الضبط.

- النسخ الاحتياطي لبياناتي: ضبط الجهاز لدعم الضبط وبيانات التطبيقات إلى خادم Google.
- نسخ الحساب احتياطياً: ضبط أو قم بتعديل حساب النسخ الاحتياطي لـ Google.
- استعادة تلقائية: ضبط الجهاز لاستعادة الضبط وبيانات التطبيقات عند إعادة تثبيت التطبيقات على الجهاز.
- إعادة تعيين بيانات المصنع: أعد ضبط إعداداتك على القيم الافتراضية للمصنع لحذف جميع بياناتك.

## النظام

### اللغة والإدخال

قم بتغيير الضبط لإدخال النص. قد لا تتوفر بعض الوظائف، وذلك حسب نوع اللغة المحددة.

على شاشة الضبط، اضغط على اللغة والإدخال.

### اللغة

حدد لغة العرض لكل القوائم والتطبيقات.

### إفتراضي

حدد نوع لوحة مفاتيح افتراضية لإدخال النصوص.

## لوحة مفاتيح Samsung

تغيير إعدادات لوحة مفاتيح سامسونج.



قد تختلف الخيارات المتاحة حسب منطقتك أو مزود الخدمة الخاص بك.

- **English(US) / العربية:** حدد مخطط لوحة المفاتيح الافتراضية.
- **تحديد لغات الإدخال:** حدد لغات لإدخال النص.
- **نص تنبؤي:** قم بتنشيط وضع النص التنبؤي لتوقع الكلمات حسب إدخالك وعرض اقتراحات الكلمات. يمكنك أيضاً تخصيص ضبط توقع الكلمات.
- **استبدال تلقائي:** اضبط الجهاز لتصحيح الكلمات التي يتم كتابتها بطريقة خاطئة أو بشكل غير كامل بواسطة الضغط على شريط المسافة أو علامة الترقيم.
- **مفاتيح التشغيل السريع:** ضبط عدد الاختصارات للنصوص المستخدمة بشكل متكرر. يمكنك النقر مطولاً على مفتاح رقم لإدراج النص المُعَيَّن مسبقاً.
- **تكبير تلقائي:** اضبط الجهاز لتكبير الحرف الأول تلقائياً بعد علامة ترقيم نهائية، مثل نقطة، علامة استفهام، أو علامة تعجب.
- **تباعد تلقائي:** اضبط الجهاز لإدراج مسافة تلقائياً بين الكلمات.
- **وضع علامات ترقيم تلقائياً:** اضبط الجهاز لإدراج مسافة عندما تضغط ضغطاً مزدوجاً على شريط المسافة.
- **سحب لوحة المفاتيح:**
  - **لا شيء:** اضبط الجهاز لإلغاء تنشيط ميزة تبديل لوحة المفاتيح.
  - **إدخال مستمر:** اضبط الجهاز لإدخال النص بواسطة المسح باليد على لوحة المفاتيح.
  - **التحكم بالمؤشر:** قم بتمكين ميزة التنقل بواسطة لوحة المفاتيح الذكية لنقل المؤشر بواسطة تمرير لوحة المفاتيح.
- **الصوت:** اضبط الجهاز لكي يصدر صوتاً عند لمس المفتاح.
- **الاهتزاز:** اضبط الجهاز لكي يهتز عند لمس أحد المفاتيح.
- **معاينة الحرف:** اضبط الجهاز لعرض صورة كبيرة لكل حرف يتم الضغط عليه.
- **إعادة ضبط الإعدادات:** أعد تعيين ضبط لوحة مفاتيح سامسونج.

## الكتابة بالصوت من Google

تغيير ضبط الإدخال الصوتي.

- اختيار لغات الإدخال: حدد لغات الإدخال لإدخال النص.
- حظر الكلمات المسيئة: اضبط الجهاز لمنع الجهاز من التعرف على الكلمات العدائية عند الإدخال الصوتي.
- التعرف على الكلام في وضع عدم الاتصال: قم بتنزيل وتثبيت بيانات اللغة للإدخال الصوتي دون اتصال.

## خيارات تحويل نص إلى كلام

- محرك TTS المفضل: حدد محرك البحث عن الكلام. لتغيير الضبط لمحرك البحث عن الكلام، اضغط على ⚙️.
- سرعة الحديث: حدد سرعة لميزة تحويل النص إلى كلام.
- الاستماع إلى مثال: استمع إلى النص المنطوق كمثال.
- حالة اللغة الافتراضية: اعرض حالة اللغة الافتراضية لميزة تحويل النص إلى كلام.

## قراءة الإشعار بصوت عالٍ

اضبط الجهاز لقراءة الإشعارات بصوت عالي عند ورود مكالمات، أو رسائل، أو أحداث.

## سرعة المؤشر

اضبط سرعة المؤشر للماوس أو لوحة التتبع المتصلة بالجهاز.

## التاريخ و الوقت

ادخل وقم بتعديل الضبط التالي للتحكم في كيفية عرض الجهاز للوقت والتاريخ.  
على شاشة الضبط، اضغط على التاريخ و الوقت.



إذا ظلت البطارية فارغة بالكامل، أو في حالة إزالتها من الجهاز، يتم إعادة تعيين التاريخ والوقت.

- التاريخ والوقت التلقائي: قم بالتحديث التلقائي للوقت والتاريخ عند التنقل عبر المناطق الزمنية.
- ضبط التاريخ: اضبط التاريخ الحالي يدوياً.
- ضبط الوقت: اضبط الوقت الحالي يدوياً.
- منطقة زمنية تلقائية: اضبط الجهاز لتلقي معلومات المنطقة الزمنية من الشبكة عندما تنتقل بعرض المناطق الزمنية.
- تحديد المنطقة الزمنية: اضبط المنطقة الزمنية الرئيسية.
- استخدام تنسيق ٢٤ ساعة: اعرض الوقت بتنسيق ٢٤ ساعة.
- تحديد تنسيق التاريخ: حدد تنسيق التاريخ.

## مساعدة السلامة

قم بتنشيط وضع الطوارئ واضبط الأسماء الرئيسية في حالة الطوارئ والرسائل. راجع [وضع الطوارئ](#) للمزيد من المعلومات.

على شاشة الضبط، اضغط على مساعدة السلامة.

- وضع الطوارئ: اضبط الجهاز لتنشيط وضع الطوارئ وتقليل استهلاك البطارية باستخدام الوظائف الأساسية مثل الاتصال.
- Geo News: اضبط الجهاز لكي يتلقى إشعارات في ظروف الطقس الشديدة.



قد لا تتوفر هذه الميزة حسب منطقتك أو مزود الخدمة الخاص بك.

- إرسال رسائل مساعدة: اضبط الجهاز لإرسال رسائل مساعدة عن طريق النقر على مفتاح التشغيل ثلاث مرات.
- إرسال الصور: اضبط الجهاز ليقوم بإرسال صور يتم التقاطها بواسطة الكاميرات الأمامية والخلفية مع رسالة المساعدة.



قد لا تتوفر هذه الميزة حسب منطقتك أو مزود الخدمة الخاص بك.

- إرسال التسجيل الصوتي: اضبط الجهاز لكي تسجيل الصوت ويرسله مع الرسائل إلى المستلمين.
- إدارة جهات الاتصال الأساسية: حدد أو قم بتعديل المستلمين لرسائل المساعدة.

## البطارية

- اعرض مقدار الطاقة المستهلكة من البطارية بواسطة الجهاز.
- على شاشة الضبط، اضغط على البطارية.
- عرض نسبة الشحن بالبطارية: اضبط الجهاز لعرض مستوى طاقة البطارية المتبقية.

## توفير الطاقة

- قم بتنشيط وضع توفير الطاقة وقم بتغيير الضبط لوضع توفير الطاقة. راجع [ميزة توفير الطاقة](#) للمزيد من المعلومات.
- على شاشة الضبط، اضغط على توفير الطاقة.
- **نمط توفير الطاقة:** قم بتنشيط وضع توفير الطاقة وقم بتغيير الضبط لوضع توفير الطاقة.
- **تغيير بيانات الخلفية:** اضبط الجهاز لمنع التطبيقات التي تعمل في الخلفية من استخدام اتصال بيانات الهاتف المحمول.
- **تقييد الأداء:** اضبط الجهاز لتقييد خيارات عديدة مثل إيقاف تشغيل زر التطبيقات الحالية والإضاءة الخلفية لمفتاح الرجوع.
- **وضع Greyscale:** اضبط الجهاز لعرض الألوان على الشاشة كدرجات اللون الرمادي.

- وضع التوفير الفائق للطاقة: تمديد وقت الاستعداد وتقليل استهلاك البطارية عن طريق عرض مخطط أبسط والسماح بالوصول المحدود للتطبيق.



زمن الاستعداد الأقصى المقدر يوضح الزمن المتبقي قبل نفاد طاقة البطارية في حالة عدم استخدام الجهاز. قد يختلف زمن الاستعداد حسب ضبط الجهاز وظروف التشغيل.

## التخزين

اعرض معلومات الذاكرة لجهازك.

على شاشة الضبط، اضغط على التخزين.



السعة الفعلية المتاحة على الذاكرة الداخلية تقل عن السعة المحددة وذلك لأن نظام التشغيل والتطبيقات الافتراضية تشغل جزءاً من الذاكرة. قد تتغير السعة المتاحة عندما تقوم بترقية الجهاز.

## الحماية

قم بتغيير الضبط لتأمين الجهاز بطاقة SIM أو USIM.

على شاشة الضبط، اضغط على الحماية.

- مسؤولو الأجهزة: اعرض مسؤولي الجهاز المثبتين على الجهاز. يمكنك السماح لمسؤولي الجهاز لتطبيق سياسات جديدة على الجهاز.
- مصادر غير معروفة: اضبط الجهاز للسماح بتثبيت تطبيقات من مصادر مجهولة.
- تشفير الجهاز: اضبط كلمة مرور لتشفير البيانات المحفوظة على الجهاز. يجب عليك إدخال كلمة المرور في كل مرة تقوم بتشغيل الجهاز.



قم بشحن البطارية قبل تمكين هذا الضبط لان ذلك قد يستغرق أكثر من ساعة لتشفير البيانات.

- أدوات التحكم عن بعد: اضبط الجهاز للسماح بالتحكم في جهازك المسروق أو المفقود عن بُعد عبر الإنترنت. لاستخدام هذه الميزة، يجب عليك تسجيل الدخول إلى حساب سامسونج.
- تسجيل الحساب: قم بإضافة أو عرض حسابات سامسونج.
- خدمة تحديد الموقع من Google: اضبط الجهاز للسماح بتجميع بيانات الموقع أو لتحديد موقع جهازك المفقود أو المسروق عبر Wi-Fi أو شبكة المحمول.



- **تنبيه تغيير بطاقة SIM:** قم بتنشيط أو إلغاء تنشيط ميزة بحث عن هاتفي المحمول والتي تساعد على تحديد موقع الجهاز في حالة فقدانه أو سرقة.
- **الانتقال إلى موقع الويب:** ادخل إلى صفحة الويب الخاصة بـ "البحث عن هاتفي" ([findmymobile.samsung.com](http://findmymobile.samsung.com)). يمكنك تتبع جهازك المحمول المسروق أو المفقود والتحكم فيه من خلال موقع بحث عن هاتفي المحمول على الويب.
- **قفل إعادة التنشيط:** اضبط الجهاز لكي يطالب بحساب سامسونج بعد إعادة تعيين الجهاز لمنع الآخرين من إعادة تنشيط الجهاز.
- **إعداد قفل بطاقة SIM:**
  - **قفل بطاقة SIM:** قم بتنشيط أو إلغاء تنشيط ميزة قفل رمز PIN لطلب رمز PIN قبل استخدام الجهاز.
  - **تغيير رمز PIN لبطاقة SIM:** قم بتغيير رمز PIN المستخدم للوصول إلى بيانات SIM أو USIM.
- **جعل كلمات المرور مرئية:** اضبط الجهاز لعرض كلمات المرور أثناء إدخالها.
- **تحديثات نهج الأمان:** اضبط الجهاز للتحقق من تحديثات الأمان وتنزيلها تلقائياً.
- **إرسال التقارير المتعلقة بالأمان:** اضبط الجهاز لكي يرسل تقارير الأمان المحدثة إلى سامسونج تلقائياً.
- **نوع التخزين:** اضبط نوع تخزين لملفات بيانات الاعتماد.
- **بيانات الاعتماد الموثوق بها:** استخدم الشهادات وأوراق الاعتماد لضمان الاستخدام الآمن لتطبيقات متنوعة.
- **تثبيت من وحدة تخزين الجهاز:** قم بتنصيب الشهادات المشفرة المخزنة على مخزن USB.
- **مسح بيانات الاعتماد:** امسح محتويات أوراق الاعتماد من الجهاز وأعد ضبط كلمة المرور.

## مساعدة

اعرض معلومات التعليمات للتعرف على كيفية استخدام الجهاز والتطبيقات أو تهيئة الإعدادات المهمة.  
على شاشة الضبط، اضغط على مساعدة.

## حول الجهاز

قم بإدخال معلومات الجهاز، أو تعديل اسم الجهاز، أو تحديث برنامج الجهاز.  
على شاشة الضبط، اضغط على حول الجهاز.

## التطبيقات

### مدير التطبيقات

اعرض التطبيقات الموجودة في الجهاز وقم بإدارتها.  
على شاشة الضبط، اضغط على مدير التطبيقات.

### التطبيقات الافتراضية

حدد ضبطاً افتراضياً لاستخدام التطبيقات.  
على شاشة الضبط، اضغط على التطبيقات الافتراضية.

### المكالمة

قم بتخصيص الضبط لميزات الاتصال.

على شاشة الضبط، اضغط على المكالمة.

- رفض المكالمة: ارفض المكالمات من أرقام هواتف محددة تلقائياً. أضف أرقام الهواتف إلى قائمة الرفض.
- الرد على المكالمات وإنهاؤها:
- يتم الضغط على مفتاح الشاشة الرئيسية: اضبط الجهاز للرد على المكالمة عندما تضغط على مفتاح الصفحة الرئيسية.
- استخدام الأوامر الصوتية: اضبط الجهاز للرد على مكالمة أو رفضها بواسطة الأوامر الصوتية.
- الضغط على مفتاح التشغيل: اضبط الجهاز لإنهاء مكالمة عند الضغط على مفتاح التشغيل.

- **الإطارات المنبثقة ذات الصلة بالمكالمات:**
  - **إطارات إشعارات المكالمات المنبثقة:** اضبط الجهاز لعرض إطار منبثق عندما تتلقى مكالمة واردة أثناء استخدام التطبيقات.
  - **الإطارات المنبثقة للحالة أثناء المكالمة:** اضبط الجهاز لعرض إطار منبثق يوضح حالة المكالمة أثناء استخدام التطبيقات.
- **إظهار معلومات حول المتصل:** اضبط الجهاز لعرض نشاط الشبكة الاجتماعي الأخير للمتصل عند ورود مكالمة.
- **تنبيهات المكالمات:**
  - **الاهتزاز عند الرد:** اضبط الجهاز لكي يهتز عندما يرد الطرف الآخر على مكالمة.
  - **الاهتزاز عند إنهاء المكالمة:** اضبط الجهاز لكي يهتز عندما يقوم الطرف الآخر بإنهاء المكالمة.
  - **نغمة توصيل المكالمة:** قم بتنشيط أو إلغاء تنشيط نغمة توصيل المكالمة.
  - **عداد الدقائق:** قم بتنشيط أو إلغاء تنشيط نغمة التذكير كل دقيقة.
  - **نغمة إنهاء المكالمة:** قم بتنشيط أو إلغاء تنشيط نغمة فصل المكالمة.
  - **إبلاغ أثناء المكالمات:** اضبط الجهاز لتنبيهك عند وقوع أحداث أثناء المكالمة.
- **ملحقات المكالمة:**
  - **الرد التلقائي:** اضبط الجهاز للرد على مكالمة تلقائياً بعد مرور فترة زمنية محددة عند توصيل سماعة رأس.
  - **موقت الرد التلقائي:** اضبط طول الفترة الزمنية التي ينتظرها الجهاز قبل الرد على المكالمة.
  - **شروط المكالمة الصادرة:** اضبط الجهاز للسماح بالمكالمات الصادرة باستخدام سماعة رأس البلوتوث، حتى عندما يتم قفل جهازك.
  - **أنواع المكالمات الصادرة:** حدد نوع المكالمات الصادرة لكي تجعلك تستخدم سماعة رأس البلوتوث.

• **مزيد من الضبط:**

- **إظهار معرف المتصل الخاص بي:** اعرض هوية المتصل الخاصة بك إلى أطراف أخرى للمكالمات الصادرة.
- **تحويل المكالمات:** قم بتحويل المكالمات الواردة إلى رقم آخر.
- **رمز المنطقة التلقائي:** اضبط الجهاز لإدراج بادئة (رمز المنطقة أو البلد) تلقائياً قبل رقم هاتف.
- **حجب المكالمات:** تحظر المكالمات الواردة أو الصادرة.
- **انتظار المكالمات:** السماح بتنبيهات المكالمات الواردة أثناء إجراء مكالمات.
- **إعادة الاتصال تلقائياً:** قم بتنشيط إعادة الاتصال تلقائياً للمكالمات التي لم تكن متصلة أو التي تم قطعها.
- **أرقام الاتصال الثابت:** قم بتنشيط أو إلغاء تنشيط وضع FDN لتقييد المكالمات على أرقام في القائمة FDN.
- أدخل رمز PIN2 المرفق ببطاقة SIM أو USIM.

• **نغمات الرنين ونغمات لوحة المفاتيح:**

- **نغمات الرنين:** أضف أو حدد نغمة رنين للمكالمات الواردة.
- **الاهتزازات:** قم بإضافة أو تحديد نمط اهتزاز.
- **اهتزاز عند الرنين:** اضبط الجهاز بحيث يهتز ويشغل نغمة رنين للمكالمات الواردة.
- **نغمة لوحة مفاتيح الطلب الهاتفي:** اضبط الجهاز لكي يصدر صوتاً عند الضغط على الأزرار الموجودة في لوحة المفاتيح.

- **تخصيص صوت المكالمات:** حدد جودة الصوت المستخدمة أثناء المكالمات عند توصيل سماعة الرأس أو قم بتخصيصها.
- **خفض التشويش:** اضبط الجهاز لإزالة الضجيج الموجود في الخلفية بحيث يمكن للطرف الآخر سماعك بوضوح.
- **إخفاء الفيديو:** حدد صورة لعرضها أمام الطرف الآخر.
- **موفر الخدمة:** حدد أو اضبط مزود خدمة البريد الصوتي الخاصة بك.
- **إعدادات البريد الصوتي:** أدخل الرقم للوصول إلى خدمة البريد الصوتي. احصل على هذا الرقم من مزود الخدمة.
- **صوت التنبيه:** حدد نغمة رنين للرسائل البريد الصوتية الجديدة.
- **اهتزاز:** اضبط الجهاز لكي يهتز عند تلقي رسائل بريد صوتي.

## جهات الاتصال

قم بتغيير الضبط لاستخدام جهات الاتصال.

على شاشة الضبط، اضغط على **جهات الاتصال**.

- **استيراد/تصدير جهات الاتصال:** قم باستيراد أو تصدير الأسماء.
- **جهات الاتصال المراد عرضها:** حدد أي جهات الاتصال التي يتم عرضها.
- **سحب إلى مكالمة أو رسالة:** اضبط الجهاز لكي يقوم بعمل مكالمة أو إرسال رسالة عندما تسحب اسم إلى اليسار أو إلى اليمين في قائمة الأسماء.
- **جهات اتصال بهواتف فقط:** اضبط الجهاز لكي يعرض جهات الاتصال التي تحتوي على رقم هاتف مُدرَج.
- **فرز حسب:** حدد خيارًا لفرز جهات الاتصال.
- **عرض جهات الاتصال حسب:** حدد خيارًا لعرض أسماء الاتصال.
- **إرسال بطاقات أسماء متعددة:** حدد طريقة لمشاركة جهات الاتصال.
- **حسابات:** أضف أو قم بتحرير الحساب لمزامنة جهات الاتصال معه.

## بريد إلكتروني

قم بتغيير الضبط لإدارة رسائل البريد الإلكتروني وإرسالها.

على شاشة الضبط، اضغط على **بريد إلكتروني**.

- **إدارة الحسابات:** قم بإدارة حسابات البريد الإلكتروني الحالية أو أضف حسابات جديدة.
- **الشاشة:** قم بتغيير الضبط لعرض رسائل البريد الإلكتروني.
- **الشاشة الافتراضية:** اضبط الجهاز لفتح شاشة محددة بعد حذف رسائل البريد الإلكتروني.
- **ضبط مرسل ذي أولوية:** قم بتغيير الضبط للمرسلين ذوي الأولوية.
- **عناوين البريد العشوائي:** أضف عناوين بريد إلكتروني لحظرها.
- **تأخير إرسال بريد إلكتروني:** اضبط الوقت الذي ينتظر خلاله الجهاز قبل إرسال رسائل البريد الإلكتروني بعد أن تضغط على زر الإرسال.

## استوديو

قم بتغيير الضبط لاستخدام استوديو.

على شاشة الضبط، اضغط على الاستوديو.

- **مزامنة عبر Wi-Fi فقط:** اضبط الجهاز لمزامنة المحتويات عند تنشيط اتصال Wi-Fi.
- **العلامة المساعدة:** اضبط الجهاز لعرض علامات سياقية.
- **بصمة الوجه:** قم بتسجيل الأوجه الموجودة في الصورة كعلامات للوجه.

## الإنترنت

قم بتغيير الضبط لاستخدام الإنترنت.

على شاشة الضبط، اضغط على الإنترنت.

- **تعيين الصفحة الرئيسية:** اضبط الصفحة الرئيسية الافتراضية.
- **الخصوصية:** قم بإدارة البيانات الشخصية عند زيارة صفحات الويب.

## الرسائل

قم بتغيير الضبط لاستخدام الرسائل.

على شاشة الضبط، اضغط على الرسائل.

- **تطبيق المراسلة الافتراضي:** حدد التطبيق الافتراضي لكي تستخدمه للرسائل.
- **الشاشة:** قم بتغيير الضبط لإطار الرسائل مثل حجم الخط، ولون الخلفية، والمزيد.
- **ردود سريعة:** أضف أو قم بتعديل قالب الرسالة.
- **رسائل نصية:** قم بتغيير الضبط للرسائل النصية.
- **رسائل الوسائط:** قم بتغيير الضبط لرسائل الوسائط المتعددة.
- **حذف الرسائل القديمة:** اضبط الجهاز لحذف الرسائل القديمة عند الوصول إلى الحد الأقصى لعدد الرسائل.
- **مرسلون ذوو أولوية:** ضبط الجهاز لعرض قائمة أولوية المرسلين ممن لهم الأولوية.
- **رسائل الدفع:** اضبط فاصلاً زمنياً للإشعارات المنبثقة التي تنبهك إلى ورود الرسائل الجديدة.
- **رسائل الشبكة:** ضبط الجهاز لاستقبال رسائل بالبلث الخلوي.

- إشعارات: اضبط الجهاز لتنبيهك إلى الرسائل الجديدة.
- التوقيع: اضبط الجهاز لعرض توقيعك على الرسالة.
- مرشح البريد العشوائي: اضبط الجهاز لحظر الرسائل الواردة من أرقام محددة أو تلك التي تحتوي على كلمات محددة.
- تأخير إرسال الرسالة: اضبط الوقت الذي ينتظر خلاله الجهاز قبل إرسال الرسائل بعد أن تضغط على زر الإرسال.

## مخطط S

- قم بتغيير الضبط لاستخدام مخطط S.
- على شاشة الضبط، اضغط على مخطط S.
- أول يوم في الأسبوع: حدد اليوم الأول من الأسبوع.
  - إظهار أرقام الأسبوع: اضبط الجهاز لعرض عدد الأسابيع في العام الواحد.
  - إخفاء الأحداث المرفوضة: ضبط الجهاز على إخفاء الأحداث في حالة رفض الدعوات المقدمة لها.
  - إخفاء المهام المكتملة: اضبط الجهاز لإخفاء المهام التامة.
  - توقعات الطقس على مدى ٧ أيام: اضبط الجهاز لعرض توقعات الطقس.
  - تثبيت المنطقة الزمنية: اضبط الجهاز لكي تترك ضبط المنطقة الزمنية بدون تغيير عند التنقل عبر المناطق الزمنية.
  - تحديد المنطقة الزمنية: حدد المنطقة الزمنية.
  - عرض اليوم بحسب: اضبط التقويم لاستخدام المنطقة الزمنية الرئيسية أو المنطقة الزمنية المحددة.
  - تحديد نوع التنبيه: حدد ضبط الإشعارات للأحداث.
  - صوت التنبيه: حدد نغمة رنين للأحداث أو المهام.
  - اهتزاز: اضبط الجهاز لكي يهتز لتنبيهك بالأحداث أو المهام.
  - ردود سريعة: قم بعمل قوالب لإرسال الرسائل إلى المشاركين في الأحداث.

## S Voice

قم بتغيير الضبط للتعرف على الصوت.

على شاشة الضبط، اضغط على **S Voice**.

- **Language**: حدد لغة للتعرف الصوتي.
- **Hide offensive words**: قم بإخفاء الكلمات العدوانية من نتائج البحث الصوتي.
- **About S Voice**: اعرض معلومات الإصدار.
- **Open via the home key**: اضبط الجهاز لتشغيل **S Voice** عندما تضغط على مفتاح الصفحة الرئيسية مرتين.
- **Voice wake-up**: اضبط الجهاز لبدء التعرف الصوتي من خلال نطق أمر التنبيه أثناء استخدام **S Voice**.
- **Auto start speakerphone**: اضبط الجهاز لتشغيل مكبر صوت الهاتف تلقائيًا عند إجراء مكالمة بواسطة **S Voice**.
- **Show body of message**: اضبط الجهاز لكي يعرض نص رسالة جديدة.
- **Check missed events**: اضبط الجهاز لبدء **S Voice** وتنبيهك بالإشعارات الفائتة عند توصيل سماعة الرأس والضغط على زر السماعة.
- **Personal briefing**: اضبط الجهاز لعرض الأحداث المحفوظة في **مخطط S** أثناء استخدام **S Voice**.
- **Erase S Voice data**: قم بحذف البيانات المستخدمة بواسطة **S Voice** من خادم **S Voice**.
- **Home address**: أدخل عنوان المنزل لاستخدام معلومات الموقع بواسطة ميزة الأمر الصوتي.
- **Log in to Facebook**: أدخل معلومات حساب Facebook لاستخدام Facebook عن طريق **S Voice**.
- **Sign in to Twitter**: أدخل معلومات حساب تويتر لاستخدام تويتر عن طريق **S Voice**.



# إمكانية الوصول

## حول إمكانية الوصول

قوائم إمكانية الوصول هي ميزات خاصة لمن لديهم إعاقات جسدية مثل ضعف البصر أو ضعف السمع.

استخدام مفتاح الصفحة الرئيسية لفتح قوائم إمكانية الوصول

التعليق الصوتي (TalkBack)

تغيير حجم الخط

تكبير الشاشة

ضبط تذكيرات الإشعارات

عكس ألوان العرض

ضبط الألوان

ضبط إشعار الفلاش

إيقاف كل الأصوات

إعداد التسمية التوضيحية

ضبط توازن الصوت

صوت أحادي

لمس تلقائي

قائمة المساعد

ضبط خيارات تأخير الضغط المطول

التحكم التفاعلي

الرد على المكالمات وإنهاؤها

استخدام وضع النقرة الواحدة

إدارة ضبط إمكانية الوصول

استخدام الميزات المفيدة الأخرى

لاستخدام قوائم إمكانية الوصول، افتح شاشة التطبيقات واضغط على **الضبط** ← إمكانية الوصول.

## استخدام مفتاح الصفحة الرئيسية لفتح قوائم إمكانية الوصول

يمكنك الوصول إلى قوائم إمكانية الوصول التالية عن طريق الضغط على مفتاح الصفحة الرئيسية ثلاث مرات بسرعة.

- إمكانية الوصول
- TalkBack
- ألوان سلبية
- التحكم التفاعلي

على شاشة التطبيقات، اضغط على **الضبط** ← **إمكانية الوصول** ← **الوصول المباشر**، ثم اضغط على مفتاح **الوصول المباشر** لتنشيطه. ثم، حدد إحدى قوائم إمكانية الوصول لفتحها عندما تضغط على مفتاح الصفحة الرئيسية ثلاث مرات بسرعة.

إذا قمت بتحديد أكثر من قائمة، يقوم الجهاز بعرض قائمة منبثقة تسأل عن أي القوائم التي يجب استخدامها في كل مرة تضغط فيها على مفتاح الصفحة الرئيسية ثلاث مرات بسرعة. لتمكين **التحكم التفاعلي** على قوائم إمكانية الوصول، قم بتنشيط الميزة. على شاشة التطبيقات، اضغط على **الضبط** ← **إمكانية الوصول** ← **المهارات والتفاعل** ← **التحكم التفاعلي**، ثم اضغط على مفتاح **التحكم التفاعلي** إلى اليمين.

## التعليق الصوتي (TalkBack)

### تنشيط خدمة TalkBack أو إلغاء تنشيطها

عندما تقوم بتنشيط خدمة TalkBack، يقوم الجهاز بقراءة النص الموجود على الشاشة أو الميزات المحددة بصوت مرتفع. تظهر فائدة هذه الميزة إن كانت لديك صعوبات في رؤية الشاشة.

١ على شاشة التطبيقات، اضغط على **الضبط** ← **إمكانية الوصول** ← **الرؤية** ← **TalkBack**.

٢ اضغط على المفتاح **TalkBack** لتنشيطه.

لإلغاء تنشيط خدمة TalkBack، اضغط على **TalkBack** واضغط مرتين بسرعة على أي مكان على الشاشة.

٣ اضغط على **موافق**.

لإلغاء تنشيط خدمة TalkBack، اضغط على **موافق** واضغط مرتين بسرعة على أي مكان على الشاشة.

عندما تقوم بتنشيط خدمة TalkBack، يوفر الجهاز خاصية الملاحظات الصوتية ويقوم بقراءة الميزات التي تحددها بصوت مرتفع. بالإضافة إلى ذلك، يوفر الجهاز خاصية التعليقات الصوتية عند إيقاف تشغيل الشاشة، وعند وجود إشعارات جديدة وأكثر من ذلك.

عندما تقوم بتنشيط الاستكشاف باللمس أثناء استخدام TalkBack، يقوم الجهاز بقراءة العناصر المحددة بصوت مرتفع. أولاً، يقوم الجهاز بقراءة العناصر الموجودة على الشاشة بصوت مرتفع عندما تضغط عليها. ثم، يقوم الجهاز بإتمام الوظيفة أو فتح التطبيق إذا قمت بالضغط على أي مكان على الشاشة مرتين بسرعة. في حالة إلغاء تنشيط الاستكشاف باللمس، لا يمكن للجهاز تنفيذ العديد من المزايا التي تتطلب إشارات الأصابع.

لتنشيط الاستكشاف باللمس، افتح شاشة التطبيقات، اضغط على الضبط ← إمكانية الوصول ← الرؤية ← TalkBack ← الضبط، ثم ضع علامة اختيار أمام الاستكشاف باللمس.

لا تتوفر بعض الميزات أثناء استخدام خدمة TalkBack.



## التحكم في الشاشة بإشارات الأصابع

يمكنك استخدام إيماءات عديدة للأصابع للتحكم في الشاشة أثناء استخدامك لـ TalkBack. في حالة إلغاء تنشيط الاستكشاف باللمس، لا يمكن للجهاز تنفيذ بعض المزايا التي تتطلب إشارات الأصابع.

لتنشيط الاستكشاف باللمس، افتح شاشة التطبيقات، اضغط على الضبط ← إمكانية الوصول ← الرؤية ← TalkBack ← الضبط، ثم ضع علامة اختيار أمام الاستكشاف باللمس.

- استكشاف الشاشة: ضع إصبعك على الشاشة وحركه لاستكشاف الشاشة. حدد واضغط على عنصر وسيقرأ الجهاز اسم العنصر بصوت مرتفع. عند تحرير إصبعك، يتم تمييز العنصر الموجود تحته.
- تحديد العناصر: اضغط على عنصر لتحديده. أو حدد واضغط على عنصر أثناء استعراض الشاشة، ثم حرر إصبعك.
- فتح العنصر المحدد: بينما يتم قراءة العناصر المحددة بصوت مرتفع، عندما تسمع اسم العنصر الذي تريده، حرر إصبعك من على اسم العنصر. ثم اضغط في أي مكان على الشاشة مرتين بسرعة.
- تحديد العنصر السابق: مرر بسرعة للأعلى أو اليسار من الشاشة بإصبع واحد.

- تحديد العنصر التالي: مرر بسرعة للأسفل أو لليمين من الشاشة بإصبع واحد.
  - تمرير القوائم: مرر الشاشة لأعلى أو لأسفل باستخدام إصبعين.
  - الرجوع إلى الصفحة السابقة: مرر الشاشة إلى اليمين باستخدام إصبعين.
  - الانتقال إلى الصفحة التالية: مرر الشاشة إلى اليسار باستخدام إصبعين.
  - إلغاء قفل الشاشة: مرر الشاشة إلى أي اتجاه ضمن منطقة إلغاء قفل الشاشة المقفلة باستخدام إصبعين.
  - فتح لوحة الإشعارات: اسحب أعلى الشاشة لأسفل باستخدام إصبعين.
- يمكنك تهيئة ضبط إشارة الأصابع الخاصة بخدمة TalkBack من إدارة الإيماءات. راجع [تهيئة ضبط إشارة الأصابع](#) للمزيد من المعلومات.

## تهيئة ضبط إشارة الأصابع

عندما تستخدم TalkBack، يمكنك تنفيذ إجراءات باستخدام الإيماءات. يمكنك تنفيذ إجراءات مثل الرجوع إلى الشاشة السابقة وفتح الشاشة الرئيسية والمزيد. قم بتهيئة إيماءات الأصابع قبل استخدامها.

## تهيئة الضبط للإشارات الرأسية

- يمكنك استخدام إشارات رأسية مكونة من جزئين عن طريق سحب أصبعك للأعلى وللأسفل من أسفل الشاشة أو العكس. على شاشة التطبيقات، اضغط على **الضبط** ← **إمكانية الوصول** ← **الرؤية** ← **TalkBack** ← **الضبط** ← **إدارة الإيماءات** ← **إيماءات رأسية من جزأين**. ثم، حدد إحدى الميزات التالية:
- **الانتقال إلى العنصرين الأول والأخير على الشاشة:** عندما تسحب إصبعك لأعلى ثم لأسفل على الشاشة، يتم تحديد العنصر الأول الموجود في أعلى الشاشة. عندما تسحب إصبعك للأسفل ثم لأعلى على الشاشة، يتم تحديد آخر عنصر موجود أسفل الشاشة.
  - **التنقل عبر درجات دقة القراءة:** عندما تسحب إصبعك على الشاشة للأعلى ثم للأسفل، تتغير وحدة القراءة. تتغير وحدة القراءة إلى صفحة وفقرة وسطر وكلمة وحرف وافتراضي. عندما تسحب إصبعك للأسفل ثم لأعلى على الشاشة، يتم تغيير وحدات القراءة عكسياً.

## تهيئة الضبط لإشارات الاختصار

استخدم هذه الميزة لتهيئة ثماني إشارات اختصار. يمكنك تهيئة إيماءات مثل سحب إصبعك لأعلى ثم إلى اليمين بدون تحريره والمزيد. يمكنك تغيير إشارات اختصار افتراضية أو تعيين مزايا للاختصارات الفارغة.

على شاشة التطبيقات، اضغط على **الضبط** ← **إمكانية الوصول** ← **الرؤية** ← **TalkBack** ← **الضبط** ← **إدارة الإيماءات**. حدد إشارة، ثم عيّن ميزة لها.

تتوفر الميزات التالية:

- زر الرجوع: الرجوع إلى الشاشة السابقة.
- زر الشاشة الرئيسية: فتح الشاشة الرئيسية.
- زر التطبيقات الأخيرة: فتح قائمة التطبيقات المستخدمة حديثاً.
- فتح الإشعارات: فتح لوحة الإشعارات.
- فتح قائمة السياق العامة: فتح القائمة السياقية العامة. اضغط مطولاً لفتح القائمة السياقية العامة الدائرية. يمكنك استخدام ميزات، مثل التنقل السريع، والقراءة من الجزء العلوي، وتهجي آخي ما نطق به، والقراءة بدءاً من العنصر التالي. ثم، استكشف القوائم عن طريق رسم دوائر باستخدام أصبعك بدون تحريره. عندما تعثر على القائمة التي تريدها، حرر أصبعك من على القائمة لتحديد.
- اضغط على إيقاف التعليقات مؤقتاً من أعلى يسار الشاشة لإيقاف التعليق الصوتي مؤقتاً.
- اضغط على إعدادات **TalkBack** من أعلى يمين الشاشة للوصول إلى ضبط **TalkBack**. راجع **تهيئة الضبط الخاص بخدمة TalkBack** للمزيد من المعلومات.
- فتح قائمة السياق المحلية: فتح القائمة السياقية المحلية. يمكنك تحديد وحدة لقراءة النص الموجود على الشاشة. عندما تستخدم هذه الميزة أثناء إدخال النص، تتوفر القوائم السياقية مثل قائمة التحكم بالمؤشر. اضغط مطولاً على الشاشة لفتح القائمة السياقية الدائرية. ثم، استكشف القوائم عن طريق رسم دوائر باستخدام أصبعك بدون تحريره. عندما تعثر على القائمة التي تريدها، حرر أصبعك من على القائمة لتحديد.
- القراءة من الجزء العلوي: يقرأ العناصر بدءاً من العنصر الأول إلى العنصر الأخير بالترتيب بصوت مرتفع.
- القراءة بدءاً من العنصر التالي: يقرأ العناصر بدءاً من العنصر التالي للعنصر المحدد بالترتيب بصوت مرتفع.

## تغيير وحدات القراءة

عندما تستخدم TalkBack، يمكنك الاستماع إلى النص الموجود على الشاشة. يمكنك سحب إصبعك لأعلى أو لأسفل، أو اليسار أو اليمين لتحديد النص الذي تريده. بشكل افتراضي، يقوم الجهاز بقراءة النص بصوت عالٍ في المنطقة المحددة. أو يمكنك ضبط الجهاز لقراءة النص في وحدات قراءة أخرى، مثل السطور أو الفقرات.

### تغيير وحدات القراءة عن طريق استخدام القائمة السياقية المحلية

- ١ حدد جزء من النص لقراءته.
  - ٢ اسحب إصبعك للأعلى، ثم إلى اليمين بدون تحريره لفتح القائمة السياقية المحلية.
  - ٣ اضغط مطولاً على الشاشة، وارسم دائرة باستخدام أصبعك لاستكشاف القوائم. ثم حرر إصبعك عندما تسمع تغيير الدقة.
  - ٤ اضغط مطولاً على الشاشة مرة أخرى، وارسم دائرة باستخدام أصبعك لاستكشاف القوائم. ثم حرر إصبعك عندما تسمع وحدة القراءة التي تريدها.
- لتغيير إشارة الاختصار لفتح القائمة السياقية المحلية، راجع [تهيئة الضبط لإشارات الاختصار](#).

### تغيير وحدات القراءة باستخدام الإيماءات الرأسية المكونة من جزئين

عندما تسحب إصبعك للأعلى ثم للأسفل على الشاشة، يتم تغيير وحدة القراءة. تتغير وحدة القراءة إلى صفحة وفقرة وسطر وكلمة وحرف وافتراضي. عندما تسحب إصبعك للأسفل ثم للأعلى على الشاشة، يتم تغيير وحدات القراءة عكسياً.

على شاشة التطبيقات، اضغط على الضبط ← إمكانية الوصول ← الرؤية ← TalkBack ← الضبط ← إدارة الإيماءات ← إيماءات رأسية من جزأين ← التنقل عبر درجات دقة القراءة.

يمكنك الاستماع إلى النص بجانب النص المحدد حالياً باستخدام وحدة القراءة الحالية. للاستماع إلى القسم التالي من النص، اسحب إصبعك للأسفل أو إلى اليمين على الشاشة. أيضاً، يمكنك الاستماع إلى النص الذي يسبق النص المحدد حالياً باستخدام وحدة القراءة الحالية. للاستماع إلى القسم السابق من النص، اسحب إصبعك لأعلى أو إلى اليسار على الشاشة.

## إيقاف TalkBack مؤقتاً

افتح القائمة السياقية العامة بواسطة سحب أصبعك لأسفل ثم إلى اليمين على الشاشة بدون تحرير إصبعك. عندما تحدد إيقاف التعليقات مؤقتاً في أعلى يسار الشاشة، تتوقف TalkBack مؤقتاً.

عندما تتوقف TalkBack مؤقتاً، يمكنك استئنافها عن طريق تشغيل الشاشة أو طرق أخرى. لتغيير طريقة استئناف TalkBack، افتح شاشة التطبيقات، واضغط على الضبط ← إمكانية الوصول ← الرؤية ← TalkBack ← الضبط ← استئناف من التعليق. ثم حدد خياراً.

لتغيير إملاء الاختصار لفتح القائمة السياقية العامة، راجع [تهيئة الضبط لإشارات الاختصار](#).

## استخدام ميزة التنقل السريع

باستخدام ميزة التنقل السريع، يمكنك الوصول إلى القوائم عن طريق رسم دائرة بدون التمرير لأعلى أو لأسفل لتحديد عنصر.

افتح القائمة السياقية العامة بواسطة سحب أصبعك لأسفل ثم إلى اليمين على الشاشة بدون تحرير إصبعك. اضغط مطوياً على الشاشة، وارسم دائرة حول القائمة باستخدام أصبعك لاستكشاف القوائم. ثم حرر إصبعك عندما تسمع **التنقل السريع**. اضغط على الشاشة مرة أخرى، وارسم دائرة حول القائمة باستخدام أصبعك لاستكشاف القوائم. ثم حرر إصبعك عندما تسمع القائمة التي تريدها.

## إضافة تسميات الصور وإدارتها

يمكنك تعيين الملصقات إلى الصور على الشاشة. يقرأ الجهاز هذه الملصقات بصوت مرتفع عند تمييز الصور. إضافة تسميات للصور غير المُسمّاة عن طريق استخدام القائمة السياقية المحلية.

افتح القائمة السياقية المحلية بواسطة سحب أصبعك لأعلى ثم إلى اليمين على الشاشة بدون تحرير إصبعك. اضغط مطوياً على الشاشة، وارسم دائرة حول القائمة باستخدام أصبعك لاستكشاف القوائم. عندما تسمع القائمة إضافة ملصق، حرر إصبعك لإضافة الملصقات.

لعرض التسميات، افتح شاشة التطبيقات، واضغط على الضبط ← إمكانية الوصول ← الرؤية ← TalkBack ← الضبط ← إدارة التصنيفات المخصصة.

## تهيئة الضبط الخاص بخدمة TalkBack

قم بتهيئة الضبط الخاص بـ TalkBack بما يناسبك.

على شاشة التطبيقات، اضغط على **الضبط** ← **إمكانية الوصول** ← **الرؤية** ← **TalkBack** ← **الضبط**. أو بدلاً من ذلك، افتح القائمة السياقية العامة بواسطة سحب أصبعك لأسفل ثم إلى اليمين على الشاشة بدون تحرير إصبعك. ثم اسحب إصبعك إلى أعلى يمين الشاشة وحرره عندما تسمع إعدادات TalkBack.

- **مستوى صوت الكلام:** ضبط مستوى الصوت الخاص بالتعليق الصوتي. يمكن أن يتغير صوت الملاحظات الصوتية حسب مستوى صوت الوسائط. لضبط صوت الوسائط، اضغط على مفتاح مستوى الصوت لأعلى أو لأسفل أثناء الاستماع إلى التعليق الصوتي. أو بدلاً من ذلك، على شاشة التطبيقات، اضغط على **الضبط** ← **الأصوات والإشعارات**، ثم اسحب شريط ضبط الصوت الخاص بمحتوى الوسائط إلى اليسار أو إلى اليمين.
- **استخدام تغييرات درجة الصوت:** اضبط الجهاز لقراءة النص بصوت عالٍ على طبقة صوتية منخفضة عندما يتم إدخاله باستخدام لوحة المفاتيح.
- **صدى لوحة المفاتيح:** اضبط الجهاز لقراءة النص الذي تقوم بإدخاله عن طريق لوحة المفاتيح بصوت عالٍ عند الضغط على مفتاح المسافة.
- **التحدث عند توقف الشاشة:** ضبط الجهاز ليقوم بتوفير التعليق الصوتي عند إيقاف تشغيل الشاشة.
- **استخدام أداة استشعار التقارب:** ضبط الجهاز ليقوم بإيقاف تشغيل التعليق الصوتي مؤقتاً عند وضع اليد على المستشعر الموجود في الجهة العليا من الجهاز. لاستئناف التعليق الصوتي، اضغط على الشاشة.
- **إحداث اهتزاز لبدء القراءة المستمرة:** اضبط الجهاز لبدء قراءة النص الموجود على الشاشة بصوت مرتفع عند هزّ الجهاز. يمكنك التحديد من بين العديد من سرعات الاهتزاز العديدة.
- **نطق معرف المتصل:** ضبط الجهاز لقراءة اسم المتصل بصوت مرتفع عندما تتلقى مكالمة واردة.
- **تعليقات مع الاهتزاز:** اضبط الجهاز لكي يهتز عندما تستعرض الشاشة.
- **تعليقات صوتية:** ضبط الجهاز لإصدار صوت عند قيامك بالتحكم في الشاشة، مثل تمرير الشاشة وما إلى ذلك.



- **التركيز على صوت الكلام:** ضبط الجهاز لخفض صوت الوسائط عند قيام الجهاز بقراءة عنصر ما بصوت مرتفع.
- **مستوى الصوت:** اضبط مستوى الصوت الذي يتم تشغيل الصوت عليه عندما تلمس الشاشة للتحكم فيه. تتوفر هذه الميزة عند تحديد تعليقات صوتية.
- **الاستكشاف باللمس:** ضبط الجهاز على قراءة العناصر الموجودة تحت إصبعك بصوت مرتفع. وعند سماع صوت العنصر المطلوب، ارفع إصبعك من عليها، ثم اضغط مرتين بسرعة على أي مكان فوق الشاشة لفتحه. يمكنك الانتقال إلى الصفحة التي تريدها عن طريق تمرير الشاشة لليسر أو لليمين باستخدام إصبعين. للتعرف على التحكم في الشاشة باستخدام الاستكشاف بواسطة شاشة اللمس، ارجع إلى **التحكم في الشاشة بإشارات الأصابع** للحصول على مزيد من المعلومات.
- **تمرير القوائم تلقائيًا:** ضبط الجهاز للتمرير بشكل تلقائي عبر بقية القائمة غير المرئية على الشاشة وقراءة العناصر بصوت مرتفع.
- **التحديد بنقرة واحدة:** ضبط الجهاز لفتح العنصر المحدد عن طريق النقر عليه مرة واحدة.
- **تشغيل البرنامج التعليمي للاستكشاف باللمس:** عرض البرنامج التعليمي الخاص باستخدام ميزة الاستكشاف باللمس.
- **إدارة الإيماءات:** قم بتعيين الإجراءات لتنفيذها بواسطة إيماءات الأصابع. راجع **تهيئة ضبط إشارة الأصابع** للمزيد من المعلومات.
- **إدارة التصنيفات المخصصة:** عرض التسميات التي قمت بإضافتها.
- **استئناف من التعليق:** حدد هذه الطريقة لاستئناف التعليق الصوتي.
- **إعدادات مطور البرامج:** ضبط خيارات تطوير التطبيق.

## استخدام الجهاز مع إيقاف تشغيل الشاشة

اضبط الجهاز لإيقاف تشغيل الشاشة في جميع الأوقات لإبقاء المحتوى الموجود على الشاشة خاصًا. فلا تعمل الشاشة عند النقر على الأزرار الخارجية أو الضغط على الشاشة. بالإضافة إلى ذلك، لا يتم إيقاف تشغيل الميزات المفعلة حاليًا. على شاشة التطبيقات، اضغط على **الضبط** ← **إمكانية الوصول** ← **الرؤية**، ثم اختر **شاشة مظلمة**. يمكنك تنشيط أو إلغاء تنشيط هذه الميزة عن طريق الضغط على مفتاح التشغيل مرتين.

## استخدام ميزة إدخال المفتاح السريع

ضبط الجهاز لإدخال حرفاً عندما تحرر إصبعك من على الحرف الموجود على لوحة المفاتيح. يمكنك استخدام هذه الميزة لإدخال الحروف بدلاً من تحرير إصبعك والضغط المزدوج على الشاشة. على شاشة التطبيقات، اضغط على الضبط ← إمكانية الوصول ← الرؤية، واختر إدخال مفتاح سريع.

## قراءة كلمات المرور بصوت مرتفع

ضبط الجهاز لقراءة كلمة المرور بصوت مرتفع عند إدخال كلمة المرور عندما يكون TalkBack منشطاً. استخدم هذه الميزة للتأكد من أنك تدخل كلمة المرور الصحيحة. على شاشة التطبيقات، اضغط على الضبط ← إمكانية الوصول ← الرؤية، ثم اختر نطق كلمات المرور.

## ضبط ميزات تحويل النص إلى كلام

تغيير إعدادات ميزات تحويل النص إلى كلام عندما يكون TalkBack منشطاً، مثل اللغات والسرعة والمزيد. على شاشة التطبيقات، اضغط على الضبط ← إمكانية الوصول ← الرؤية ← خيارات تحويل نص إلى كلام، ثم استخدم الوظائف التالية:

- **محرك تحويل النص إلى حديث من Samsung / إعداد تحويل نص-كلام:** حدد محرك ميزة تحويل النص إلى كلام.
- **سرعة الحديث:** حدد سرعة لميزة تحويل النص إلى كلام.
- **الاستماع إلى مثال:** استمع إلى النص المنطوق كمثال. إذا كان يتعذر على الجهاز قراءة الأمثلة بصوت مرتفع، اضغط على ⚙️ ← تثبيت البيانات الصوتية لتنزيل بيانات الصوت الخاصة بميزة تحويل النص إلى كلام وتثبيتها.
- **حالة اللغة الافتراضية:** اعرض حالة اللغة الافتراضية الحالية المعينة لميزة تحويل النص إلى كلام.

## إدخال النص باستخدام لوحة المفاتيح

لعرض لوحة المفاتيح، اضغط على حقل إدخال النص، ثم اضغط مرتين بسرعة على أي مكان على الشاشة. عندما تقوم بلمس لوحة المفاتيح بإصبعك، يقوم الجهاز بقراءة أزرار الحروف الموجودة تحت إصبعك بصوت مرتفع. عندما تسمع الحرف الذي تريده، حرر أصبعك من على الشاشة لتحديده. يتم إدخال الحرف ويقوم الجهاز بإدخاله بصوت مرتفع.

إذا كانت ميزة إدخال مفتاح سريع غير منشطة، حرر إصبعك من على الحرف الذي تريده، ثم اضغط في أي مكان على الشاشة مرتين بسرعة. لتنشيط ميزة الإدخال السريع، افتح شاشة التطبيقات، اضغط على الضبط ← إمكانية الوصول ← الرؤية، واختر إدخال مفتاح سريع.

## إدخال الحروف الإضافية

اضغط مطولاً على المفتاح الموجود على لوحة المفاتيح. إذا كانت الحروف الإضافية متوفرة عبر المفتاح، فستظهر نافذة منبثقة فوق لوحة المفاتيح تعرض الحروف. لتحديد حرف، اسحب إصبعك على الشاشة حتى تسمع صوت الحرف الذي تريده ثم حرره.

## تغيير لغة الإدخال

لإضافة لغات الإدخال، افتح شاشة التطبيقات واضغط على الضبط ← اللغة والإدخال. ثم، اضغط على لوحة مفاتيح Samsung ← تحديد لغات الإدخال، وحدد اللغات للاستخدام. لتغيير لغة الإدخال، اضغط على .

## تعديل النص

استخدم القائمة السياقية المحلية لنقل المؤشر أو نسخ ولصق النص.

افتح القائمة السياقية المحلية بواسطة سحب أصبعك لأعلى ثم إلى اليمين على الشاشة بدون تحرير إصبعك. اضغط مطولاً على الشاشة، وارسم دائرة حول العنصر باستخدام أصبعك لاستكشاف القائمة. ثم حرر إصبعك عندما تسمع تغيير الدقة. اضغط على الشاشة مرة أخرى، وارسم دائرة حول القائمة لاستكشاف القوائم. ثم حرر إصبعك عندما تسمع وحدة القراءة التي تريدها.



عند تعديل نص، قم بتعيين وحدة القراءة إما إلى كلمة أو حرف بما يناسبك. في وضع التحديد، يقوم الجهاز بتحديد النص طبقاً لوحدة القراءة التي قمت بتحديدتها.

اسحب إصبعك لأعلى أو لأسفل أو لليمين أو لليسار للاستماع إلى النص. عند قراءة النص الذي ترغب بتعديله بصوت مرتفع، استخدم الإجراءات التالية:

- حذف نص: اضغط زر الحذف الموجود على لوحة المفاتيح.
- تحديد النص باستخدام وضع التحديد: قم بتنشيط وضع التحديد لتحديد النص والاستماع إليه. لتنشيط وضع التحديد، افتح القائمة السياقية المحلية وحدد **التحكم في المؤشر** ← **بدء وضع التحديد**. مرر إلى اليسار أو إلى اليمين للاستماع إلى النص الموجود قبل أو بعد النص المحدد حالياً. لإلغاء تنشيط وضع التحديد، افتح القائمة السياقية المحلية وحدد **التحكم في المؤشر** ← **إنهاء وضع التحديد**.
- تحديد النص بالكامل: افتح القائمة السياقية المحلية وحدد **التحكم في المؤشر** ← **تحديد الكل**. سيتم تحديد كل النص الموجود في المستند.
- نسخ النص أو قصه: حدد النص باستخدام القائمة السياقية المحلية. ثم، افتح القائمة السياقية المحلية وحدد **التحكم في المؤشر**. اضغط على **نسخ** لنسخ النص المحدد أو **حدد قص** لقص النص المحدد. يتم نسخ النص المحدد إلى الحافظة.
- لصق النص: ضع المؤشر في المكان الذي ينبغي إدراج النص فيه، وافتح القائمة السياقية المحلية، ثم حدد **التحكم في المؤشر** ← **لصق**.

## إدخال النصوص صوتياً

يمكنك إدخال النص صوتياً. لعرض لوحة المفاتيح، اضغط على حقل إدخال النص، ثم اضغط مرتين بسرعة على أي مكان على الشاشة.

عند الضغط مطولاً على ، يقوم الجهاز بعرض قائمة منبثقة توضح خيارات لوحة المفاتيح. اسحب إصبعك على الشاشة بدون تحريره. عند تحديد ، حرر إصبعك. ثم انطق الكلمات التي ترغب في إدخالها في حقل النص. تظهر الكلمة المنطوقة كنص على الشاشة ويقوم الجهاز بقراءته بصوت مرتفع. لإدخال نص إضافي، حدد زر الميكروفون وانطق الكلمات.

## تغيير لغة الإدخال

بينما تقوم بإدخال النص صوتياً، حدد **العربية (مصر)** وحدد لغة لتغيير لغة الإدخال. لإضافة لغات إلى القائمة، حدد **العربية (مصر)** ← **إضافة المزيد من اللغات**، قم بإلغاء تحديد تلقائياً، ثم حدد اللغات لاستخدامها.

## تغيير حجم الخط

استخدم هذه الميزة لتغيير حجم الخط. يوفر الجهاز أحجام خط متنوعة لجعل استخدام الجهاز أكثر ملاءمةً للمستخدمين الذين يعانون من صعوبة في الرؤية. قد يؤدي تعيين حجم الخط إلى **ضخم** إلى عدم توفره في بعض التطبيقات. على شاشة التطبيقات، اضغط على **الضبط** ← **إمكانية الوصول** ← **الرؤية** ← **حجم الخط**.

## تكبير الشاشة

استخدم هذه الميزة لتكبير الشاشة ولتكبيرها على منطقة محددة.

على شاشة التطبيقات، اضغط على **الضبط** ← **إمكانية الوصول** ← **الرؤية** ← **إيماءات التكبير**، ثم اضغط على المفتاح **إيماءات التكبير** لتنشيطها.

- التكبير والتصغير: اضغط على الشاشة ثلاث مرات بسرعة لتكبير منطقة معينة. اضغط على الشاشة ثلاث مرات بسرعة مرة أخرى للرجوع.
- استكشاف الشاشة عن طريق التمرير: استخدم إصبعين للتمرير عبر الشاشة المكبرة.
- ضبط معدل التكبير: اضغط على الشاشة باستخدام إصبعين على المنطقة المكبرة. ثم باعد ما بين الإصبعين أو ضمهما لضبط المعدل.
- لا يمكن تكبير لوحات المفاتيح الموجودة على الشاشة.
- عند تنشيط هذه الميزة، قد يتأثر أداء بعض التطبيقات، مثل الهاتف والحاسبة.



## ضبط تذكيرات الإشعارات

استخدم هذه الميزة للتنبيه إلى الإشعارات التي لم تتحقق منها في الفاصل الزمني.

على شاشة التطبيقات، اضغط على **الضبط** ← **إمكانية الوصول** ← **الرؤية** ← **تذكير بشأن الإشعارات**، ثم اضغط على المفتاح **تذكير بشأن الإشعارات** لتنشيطه.

لضبط الفاصل الزمني بين التنبيهات، اضغط على **الفاصل بين رسائل التذكير**.

## عكس ألوان العرض

استخدم هذه الميزة لتحسين القدرة على رؤية الشاشة ولمساعدة المستخدمين في تمييز النص على الشاشة بطريقة أسهل. عند تنشيط هذه الميزة، يعرض الجهاز صورة سلبية تعكس الألوان الموجودة على الشاشة. يؤدي عكس الألوان إلى زيادة التباين بين الأسود والأبيض.

على شاشة التطبيقات، اضغط على الضبط ← إمكانية الوصول ← الرؤية، ثم اختر ألوان سلبية.

## ضبط الألوان

استخدم هذه الميزة لضبط كيفية عرض الألوان على الشاشة إذا كانت لديك صعوبة في التمييز بين الألوان. يقوم الجهاز بتغيير الألوان إلى ألوان أكثر تمييزًا.

١ على شاشة التطبيقات، اضغط على الضبط ← إمكانية الوصول ← الرؤية ← ضبط الألوان.

٢ اضغط على مفتاح ضبط الألوان لتنشيطها.

٣ اضغط على ابدأ.

٤ قم بترتيب بطاقات الألوان بترتيب التشابه، بدءًا من اللون الأساسي.

٥ عند الانتهاء من ضبط الألوان، اضغط على تم.

إذا كنت تستطيع التمييز بين الألوان، فلا يتطلب الأمر إجراء المزيد من عمليات الضبط.

٦ إذا تعذر التمييز بين الألوان، اضغط على الكاميرا أو صورة.

٧ اسحب شريط ضبط اللون إلى اليسار أو إلى اليمين واضغط على تم.

لإعادة ضبط اللون، اضغط على : ← إعادة ضبط اللون.

## ضبط إشعار الفلاش

ضبط الفلاش بحيث يومض عندما تتلقى مكالمات واردة، أو رسائل جديدة، أو إشعارات. على شاشة التطبيقات، اضغط على الضبط ← إمكانية الوصول ← السمع، ثم اختر إخطار الفلاش.

## إيقاف كل الأصوات

ضبط الجهاز على كتم كل أصوات الجهاز، مثل صوت الوسائط وصوت المتصل أثناء المكالمات. على شاشة التطبيقات، اضغط على الضبط ← إمكانية الوصول ← السمع، ثم اختر إيقاف تشغيل جميع الأصوات.

## إعداد التسمية التوضيحية

### التسمية التوضيحية من سامسونج

على شاشة التطبيقات، اضغط على الضبط ← إمكانية الوصول ← السمع ← العناوين الفرعية لـ Samsung ، ثم اضغط على مفتاح العناوين الفرعية لـ Samsung لتنشيطه. استخدم الخيارات التالية:

- **الانحياز:** تغيير موضع التسمية التوضيحية.
- **الخط:** تغيير نوع الخط.
- **حجم الخط:** تغيير حجم الخط.
- **الحافة:** تغيير حافة نص التسمية الفرعية.
- **الخط:** تغيير لون ودرجة وضوح النص.
- **خلفية العرض:** تغيير لون ودرجة وضوح خلفية مربع التسمية التوضيحية.
- **إطار تسمية توضيحية:** تغيير لون ودرجة وضوح خلفية نافذة التسمية التوضيحية.

## التسمية التوضيحية من Google

على شاشة التطبيقات، اضغط على الضبط ← إمكانية الوصول ← السمع ← العناوين الفرعية لـ Google، ثم اضغط على مفتاح العناوين الفرعية لـ Google لتنشيطها.

استخدم الخيارات التالية:

- اللغة: حدد لغة عرض للتسمية التوضيحية.
- حجم النص: تغيير حجم الخط.
- نوع التوضيح: تغيير نمط التسمية التوضيحية.

## ضبط توازن الصوت

اضبط الجهاز لضبط توازن الصوت عند استخدام سماعة الرأس.

لضبط توازن الصوت، قم بتوصيل سماعة الرأس بالجهاز. على شاشة التطبيقات، اضغط على الضبط ← إمكانية الوصول ← السمع ← توازن الصوت. اسحب شريط الضبط إلى اليسار أو اليمين واضبط توازن الصوت، ثم اضغط على موافق.

## صوت أحادي

اضبط الجهاز لتحويل خرج الصوت من استريو إلى أحادي عند توصيل سماعة الرأس. يدمج خرج الصوت الأحادي الاستريو في إشارة واحدة يتم تشغيلها عبر مكبرات صوت سماعات الرأس. استخدم هذه الوظيفة إذا كنت تعاني من إعاقة في السمع أو إذا كنت تفضل استخدام سماعة واحدة.

على شاشة التطبيقات، اضغط على الضبط ← إمكانية الوصول ← السمع، ثم اختر صوت أحادي.

## لمس تلقائي

ضبط الجهاز ليهتز عند إصدار أصوات في التطبيقات التي تم تنزيلها، مثل الألعاب.

على شاشة التطبيقات، اضغط على الضبط ← إمكانية الوصول ← السمع، ثم اختر لمس تلقائي.

بعض التطبيقات قد لا تدعم هذه الميزة.





## قائمة المساعد

### عرض رمز الاختصار المُساعد

اضبط الجهاز لعرض رمز الاختصار المساعد. يمكنك استخدام الرمز للوصول إلى التطبيقات، والميزات، والضبط بواسطة الضغط على القوائم المساعدة في الرمز. تحكم في الجهاز عن طريق النقر على القوائم المُساعدة على الرمز بدون استكشاف الشاشة. عند بدء تشغيل هذه الميزة، يتم تنشيط وضع الضغط المفرد.

١ على شاشة التطبيقات، اضغط على الضبط ← إمكانية الوصول ← المهارات والتفاعل ← قائمة المساعد.

٢ اضغط على مفتاح قائمة المساعد لتنشيطها.

يظهر عرض رمز الاختصار في الجزء الأيمن السفلي من الشاشة.

٣ اضغط على اليد الرئيسية لنقل رمز الاختصار المُساعد إلى موقع ملائم.

### الوصول إلى القوائم المساعدة

يظهر رمز الاختصار المُساعد كرمز عائم لتوفير مزيد من السهولة للوصول إلى القوائم المُساعدة من أي شاشة. عند الضغط على رمز الاختصار المُساعد، يزيد حجم الرمز قليلاً وتظهر القوائم المساعدة فوق الرمز. اضغط على السهم للأعلى أو لأسفل للانتقال إلى لوحات أخرى أو التمرير لأعلى أو لأسفل لتحديد القوائم الأخرى.

## استخدام المؤشر

من القائمة المُساعدة، اضغط على **المؤشر**. يتم عرض المؤشر ومنطقة اللمس التي يمكن التحكم في المؤشر فيها على الشاشة. يمكنك التحكم بالشاشة باستخدام حركات صغيرة من إصبعك على منطقة اللمس. اسحب إصبعك على منطقة اللمس لتحريك المؤشر. أيضاً، اضغط على الشاشة لتحديد العناصر ضمن المؤشر. استخدم الخيارات التالية:

- << / >> : تحديد عنصراً أو مرر لليسر أو لليمين من الشاشة.
  - < / > : التمرير للأعلى أو للأسفل من الشاشة.
  - ⇄ : نقل منطقة اللمس إلى موقع آخر.
  - ✕ : إغلاق منطقة اللمس.
- لتغيير إعدادات المؤشر، افتح شاشة التطبيقات، واضغط على **الضبط** ← **إمكانية الوصول** ← **المهارات والتفاعل** ← **قائمة المساعد**، اضغط على مفتاح **قائمة المساعد** لتنشيطه. ثم، استخدم الخيارات ضمن **ضبط لوحة التحكم باللمس والمؤشر**.

## استخدام القوائم المُساعدة المُحسنة

ضبط الجهاز لعرض قوائم مساعدة محسنة للتطبيقات المحددة. على سبيل المثال، عندما تقوم ببدء تشغيل الرسائل، تظهر وظائف البحث والتأليف على القائمة المساعدة.

على شاشة التطبيقات، اضغط على **الضبط** ← **إمكانية الوصول** ← **المهارات والتفاعل** ← **قائمة المساعد** ← **المساعد الإضافي**، اضغط على مفتاح **المساعد الإضافي** لتنشيطه وحدد التطبيقات.

## تعديل القوائم المُساعدة

يمكنك استخدام هذه الميزة لتعديل القوائم الموجودة على رمز الاختصار المُساعد.

على شاشة التطبيقات، اضغط على **الضبط** ← **إمكانية الوصول** ← **المهارات والتفاعل** ← **قائمة المساعد**، واضغط على مفتاح **قائمة المساعد** وانتقل لتنشيطه واضغط على **تعديل**. لإضافة قوائم أو حذفها، اضغط على ⊕ أو ⊖.

## ضبط خيارات تأخير الضغط المطول

ضبط وقت التعرف الخاص بالضغط المطول على الشاشة.

على شاشة التطبيقات، اضغط على الضغط ← إمكانية الوصول ← المهارات والتفاعل ← مدة الضغط المستمر، ثم حدد خيارًا.

## التحكم التفاعلي

تفعيل وضع التحكم في التفاعل لتقييد تفاعل الجهاز مع الإدخالات أثناء استخدام التطبيقات. استخدم هذا الوضع عندما ترغب في السماح لآخرين بالوصول المقيد فقط والتحكم في الوسائط أو البيانات.

١ على شاشة التطبيقات، اضغط على الضغط ← إمكانية الوصول ← المهارات والتفاعل ← التحكم التفاعلي.

٢ اضغط على مفتاح التحكم التفاعلي لتنشيطه.

٣ اضغط مطولاً على مفتاح الصفحة الرئيسية ومفتاح مستوى الصوت لأسفل أثناء استخدام تطبيق ما بشكل متزامن.

٤ قم بضبط حجم الإطار أو ارسم خطاً حول المنطقة التي ترغب في تقييدها.

٥ اضغط على تم.

يعرض الجهاز المنطقة المُقيدة. إذا قمت بالنقر على الشاشة أو الضغط على المفاتيح، مثل مفتاح الصفحة الرئيسية، فلن تعمل في هذه المنطقة.

لإلغاء تنشيط وضع التحكم في التفاعل، اضغط مطولاً على مفتاح الصفحة الرئيسية ومفتاح مستوى الصوت لأسفل بشكل متزامن.

## الرد على المكالمات وإنهاؤها

قم بتغيير طريقة الرد على أو إنهاء المكالمات.

على شاشة التطبيقات، اضغط على الضبط ← إمكانية الوصول ← الرد على المكالمات وإنهاؤها.

استخدم الخيارات التالية:

- يتم الضغط على مفتاح الشاشة الرئيسية: اضبط الجهاز للرد على المكالمة عندما تضغط على مفتاح الصفحة الرئيسية.
- استخدام الأوامر الصوتية: اضبط الجهاز للرد على مكالمة بواسطة الأوامر الصوتية.
- الضغط على مفتاح التشغيل: ضبط الجهاز لإنهاء المكالمة عندما تضغط على مفتاح التشغيل.

## استخدام وضع النقرة الواحدة

اضبط هذا الجهاز للتحكم في الإشعارات أو المكالمات الواردة بواسطة الضغط على الزر بدلاً من سحبه. عند إصدار صوت التنبيه أو ورود مكالمة، اضغط على الزر لإيقاف التنبيه أو الرد على المكالمة بدلاً من سحب المفتاح.

على شاشة التطبيقات، اضغط على الضبط ← إمكانية الوصول، ثم ضع علامة اختيار أمام على وضع الضغط المفرد.

## إدارة ضبط إمكانية الوصول

### حفظ ضبط إمكانية الوصول في ملف

قم بتصدير ضبط إمكانية الوصول في ملف.

على شاشة التطبيقات، اضغط على **الضبط** ← **إمكانية الوصول** ← **إدارة إمكانية الوصول** ← **استيراد/تصدير**، ثم حدد خيار التصدير. يتم حفظ ملف ضبط إمكانية الوصول إلى موقع التخزين المحدد.

### استيراد ملف ضبط إمكانية الوصول كملف

قم باستيراد ملف ضبط إمكانية الوصول وقم بتحديث الضبط الحالي.

على شاشة التطبيقات، اضغط على **الضبط** ← **إمكانية الوصول** ← **إدارة إمكانية الوصول** ← **استيراد/تصدير**، ثم حدد خيار الاستيراد. حدد ملفاً لاستيراده واضغط على **تم** ← **موافق**. سيتم تحديث ضبط إمكانية الوصول طبقاً للملف الذي تم استيراده.

### مشاركة ملفات ضبط إمكانية الوصول

قم بمشاركة ملفات ضبط إمكانية الوصول مع الآخرين عبر Wi-Fi مباشر أو البلوتوث أو المزيد.

على شاشة التطبيقات، اضغط على **الضبط** ← **إمكانية الوصول** ← **إدارة إمكانية الوصول** ← **مشاركة عبر**. ثم حدد ملفات إمكانية الوصول ثم اضغط على **تم**. حدد طريقة المشاركة واتبع التعليمات الموجودة على الشاشة لمشاركة الملفات.

### عرض خدمات إمكانية الوصول

عرض خدمات إمكانية الوصول المُثبتة على الجهاز.

على شاشة التطبيقات، اضغط على **الضبط** ← **إمكانية الوصول**، واعرض قائمة بخدمات إمكانية الوصول الموجودة في **خدمات**.

## استخدام الميزات المفيدة الأخرى

- استخدام S Voice: يمكنك استخدام **S Voice** لتنفيذ العديد من المهام باستخدام الأوامر الصوتية. ابدأ تشغيل ميزة **S Voice** وقم بإجراء مكالمات وإرسال رسائل وعرض المهام. راجع **S Voice** للمزيد من المعلومات.
- البحث بواسطة الصوت: استخدم الأوامر الصوتية للبحث في محتوى صفحة الويب. استخدم هذه الميزة عندما تكون على الطريق ولا يمكنك استخدام يديك لإدخال نص.
- استخدام لوحة الإشعارات: اسحب شريط الحالة لأسفل لفتح لوحة الإشعارات. يمكنك عرض المكالمات الفائتة والرسائل الجديدة وضبط سطوع الشاشة وأكثر من ذلك. راجع **الإشعارات ولوحات الضبط السريع** للمزيد من المعلومات.
- الانتقال إلى الوضع السهل: يستخدم الوضع السهل مخططاً أكثر سهولة ورموزاً أكبر لتقديم تجربة استخدام سهلة للمستخدم. يمكنك إضافة التطبيقات التي يتم استخدامها بشكل متكرر أو اختصارات إلى الشاشة الرئيسية لتسهيل الوصول إليها. راجع **الوضع السهل** للمزيد من المعلومات.
- استخدام حركات التحكم: تحكم في الجهاز باستخدام حركات راحة اليد والإيماءات. راجع **الحركات والإشارات** للمزيد من المعلومات.
- استخدام ماسح الإصبع: قم بتسجيل بصمات إصبعك على الجهاز لإلغاء قفل الشاشة أو التحقق من كلمة مرور حساب سامسونج. راجع **ماسح الأصابع** للمزيد من المعلومات.
- استخدام الاختصارات لجهات الاتصال: إضافة اختصارات لجهات الاتصالات على الشاشة الرئيسية لإجراء مكالمات أو إرسال رسائل بطريقة أكثر ملائمة. راجع **إضافة اختصارات لجهات الاتصال** إلى الشاشة الرئيسية للمزيد من المعلومات.
- استخدام مسجل الصوت: لتسجيل المذكرات الصوتية أو تشغيلها. راجع **مسجل الصوت** للمزيد من المعلومات.

# حل المشكلات

قبل الاتصال بمركز خدمة سامسونج، يُرجى تجربة الحلول التالية. قد لا تنطبق بعض المواقع على الجهاز.

## عند تشغيل الجهاز أو أثناء استخدامه، فسوف يطلب منك إدخال أحد الرموز التالية:

- كلمة المرور: عند تفعيل ميزة قفل الجهاز، يجب عليك إدخال كلمة المرور التي قمت بضبطها للجهاز.
- PIN: عند استخدام الجهاز لأول مرة أو عند تفعيل طلب رمز PIN، يجب عليك إدخال رمز PIN المرفق مع بطاقة SIM أو USIM. يمكنك تعطيل هذه الميزة باستخدام القائمة قفل بطاقة SIM.
- PUK: يتم إغلاق بطاقة SIM أو USIM، عادةً كنتيجة لإدخال رمز PIN بطريقة خاطئة عدة مرات. يجب إدخال رمز PUK المقدم من جانب مزود الخدمة.
- PIN2: عندما تدخل إلى قائمة تطلب منك إدخال رمز PIN2، يجب عليك إدخال رمز PIN2 المرفق ببطاقة SIM أو USIM. للمزيد من المعلومات، يُرجى الاتصال بمزود الخدمة الخاص بك.

## يعرض الجهاز الشبكة أو رسائل الخطأ الخاصة بالخدمة

- عندما تتواجد في مناطق تكون فيها الإشارات ضعيفة أو الاستقبال ضعيفاً، فقد تفقد الاستقبال. انتقل إلى منطقة أخرى وحاول ثانية. أثناء التنقل، قد تظهر رسائل الخطأ بشكل متكرر.
- لا يمكنك الوصول إلى بعض الخيارات بدون اشتراك. للمزيد من المعلومات، يُرجى الاتصال بمزود الخدمة الخاص بك.

## الجهاز لا يعمل

- عندما تفرغ طاقة البطارية بالكامل، لا يعمل الجهاز. قم بشحن البطارية بالكامل قبل استخدام الجهاز.
- ربما لم يتم إدخال البطارية بطريقة صحيحة. أدخل البطارية مرة أخرى.
- امسح نقطتي التلامس ذات اللون الذهبي وأدخل البطارية مرة أخرى.

## تستجيب شاشة اللمس ببطء أو بشكل غير صحيح

- في حالة قيامك بوضع غطاء واقى أو ملحقات اختيارية على شاشة اللمس، فقد لا تعمل شاشة اللمس بطريقة صحيحة.
- في حالة ارتدائك قفازات، إذا لم تكن يديك نظيفة أثناء لمس الشاشة، أو في حالة قيامك بالضغط على الشاشة باستخدام أشياء حادة أو بواسطة أطراف أصابعك، فإن شاشة اللمس قد تتعطل.
- يمكن تعطل شاشة اللمس في حال وجود الرطوبة أو عند تعرضها للمياه.
- أعد تشغيل جهازك لمسح أي أخطاء مؤقتة بالبرنامج.
- تأكد من تحديث برنامج جهازك بأحدث نسخة.
- إذا تعرضت شاشة اللمس للخدش أو التلف، فيمكنك التفضل بزيارة مركز خدمة سامسونج.

## يتجمد جهازك أو تظهر أخطاء فادحة

- إذا توقف جهازك عن العمل أو علق، فقد تحتاج إلى إغلاق التطبيقات أو إعادة إدخال البطارية وتشغيل الجهاز لاستعادة عمل الوظائف. في حالة تجمد جهازك وعدم استجابته، اضغط مطولاً على مفتاح التشغيل ومفتاح مستوى الصوت في وقت واحد لأكثر من ٧ ثواني لإعادة تشغيل الجهاز.
- إذا لم يحل هذا المشكلة، فأعد ضبط بيانات المصنع. على شاشة التطبيقات، اضغط على **الضبط** ← **النسخ الاحتياطي وإعادة الضبط** ← **إعادة تعيين بيانات المصنع** ← **إعادة تعيين الجهاز** ← **مسح الكل**. قبل القيام بإعادة ضبط بيانات المصنع، تذكر أن تقوم بعمل نسخة احتياطية من جميع البيانات المهمة المخزنة على الجهاز.
- في حالة استمرار عدم حل المشكلة، اتصل بمركز خدمة سامسونج.

## لا يمكن إجراء المكالمات

- تأكد من استخدامك لشبكة الهاتف الخليوي الصحيحة.
- تأكد من أنك لم تقم بضبط ميزة حظر المكالمات لرقم الهاتف الذي تتصل به.
- تأكد من أنك لم تقم بضبط ميزة حظر المكالمات لرقم الهاتف الوارد.

## لا يمكن للآخرين سماعك وأنت تتحدث أثناء المكالمة

- تأكد من أنك لا تحجب الميكروفون المضمن.
- احرص على أن يكون الميكروفون قريباً من فمك.
- في حالة استخدام سماعة رأس، تأكد من توصيلها بشكل سليم.



## يصدر صوت صدى أثناء إجراء المكالمات

اضبط مستوى الصوت بالضغط على مفتاح مستوى الصوت أو انتقل إلى منطقة أخرى.

## الشبكة الخلوية أو شبكة الإنترنت مفصولة دوماً، أو جودة الصوت رديئة

- تأكد من أنك لا تعترض طريق الهوائي الداخلي للجهاز.
- عندما تتواجد في مناطق تكون فيها الإشارات ضعيفة أو الاستقبال ضعيفاً، فقد تفقد الاستقبال. ربما تعاني من مشكلات في الاتصال بسبب وجود مشكلات في المحطة الأساسية لمزود الخدمة. انتقل إلى منطقة أخرى وحاول ثانية.
- عند استخدام الجهاز أثناء التنقل، فقد تتعطل خدمات الشبكة اللاسلكية بسبب وجود مشكلات في شبكة مزود الخدمة.

## رمز البطارية فارغ

البطارية منخفضة. أعد شحن البطارية أو استبدل البطارية.

## البطارية لا تشحن بطريقة صحيحة (بالنسبة لأجهزة الشحن المعتمدة من سامسونج)

- تأكد من توصيل الشاحن بطريقة صحيحة.
- إذا كانت أطراف البطارية غير نظيفة، فقد لا يتم شحن البطارية بطريقة صحيحة، أو قد يتوقف تشغيل الجهاز. امسح نقطتي التلامس ذات اللون الذهبي وحاول شحن البطارية مرة أخرى.
- البطاريات الموجودة في بعض الأجهزة لا يتم استبدالها بواسطة المستخدم. لكي تستبدل البطارية، تفضل بزيارة مركز خدمة سامسونج.

## طاقة البطارية تنفذ بطريقة أسرع مقارنة بما كانت عليه عند شرائها

- عندما تتعرض البطارية لدرجات حرارة شديدة البرودة أو شديدة السخونة، فإن الشحن قد ينخفض.
- يزيد استهلاك البطارية عندما تستخدم ميزات الرسائل أو بعض التطبيقات، مثل الألعاب أو الإنترنت.
- البطارية قابلة للاستهلاك ويقل عمر طاقة البطارية بمرور الوقت.

## جهازك ساخن عند لمسه

عند استخدام التطبيقات التي تتطلب مزيداً من الطاقة أو عند استخدام تطبيقات على جهازك لفترة زمنية ممتدة، فقد يسخن جهازك. وهذا يعد أمراً طبيعياً، وينبغي ألا يؤثر على عمر الجهاز أو على أدائه.

## تظهر رسائل الخطأ عند تشغيل الكاميرا

يجب توفر ذاكرة كافية في جهازك وطاقة بطارية كافية لتشغيل تطبيق الكاميرا. إذا تلقيت رسالة خطأ عند تشغيل الكاميرا، فجرب ما يلي:

- قم بشحن البطارية أو استبدلها ببطارية مشحونة بالكامل.
- قم بإخلاء جزء من الذاكرة عن طريق نقل الملفات إلى جهاز كمبيوتر أو بحذف ملفات من جهازك.
- أعد تشغيل الجهاز. إذا كنت لا تزال تواجه متاعب مع تطبيق الكاميرا بعد محاولة هذه التلميحات، فاتصل بمركز خدمة سامسونج.

## جودة الصور أقل من صورة المعاينة

- جودة الصور قد تختلف وذلك حسب ما يحيط بك وتقنيات التصوير التي تستخدمها.
- في حالة النقاط صور في أماكن مظلمة، أو أثناء الليل، أو في أماكن مغلقة، فقد يحدث تشوش في الصورة أو قد تخرج الصور بعيداً عن التركيز.

## تظهر رسائل الخطأ عند فتح ملفات الوسائط

- إذا تلقيت رسائل خطأ أو ملفات وسائط متعددة فلا تقم بتشغيلها عندما تفتحها على جهازك، فجرب الآتي:
- قم بإخلاء جزء من الذاكرة عن طريق نقل الملفات إلى جهاز كمبيوتر أو بحذف ملفات من جهازك.
- تأكد أن ملف الموسيقى ليس محمياً بنظام (DRM) Digital Rights Management. إذا كان الملف محمياً بنظام DRM، تأكد من أن لديك الترخيص أو المفتاح السليم لتشغيل الملف.
- تأكد أن تنسيقات الملفات مدعومة بواسطة الجهاز. إذا لم يكن هناك تنسيق ملف غير مدعم مثل DivX أو AC3، فقم بتنصيب تطبيق يدعم ذلك. لتأكيد تنسيقات الملفات التي يدعمها جهازك، تفضل بزيارة [www.samsung.com](http://www.samsung.com).

- يدعم جهازك الصور ولقطات الفيديو الملتقطة بواسطة الجهاز. الصور ولقطات الفيديو الملتقطة بواسطة أجهزة أخرى قد لا تعمل بطريقة صحيحة.
- جهازك يدعم ملفات الوسائط المتعددة المعتمدة بواسطة مزود خدمة الشبكة أو مزودي الخدمات الإضافية. بعض المحتويات التي يتم نشرها على الإنترنت، مثل نغمات الرنين، أو لقطات الفيديو، أو الخلفيات، قد لا تعمل بطريقة صحيحة.

### لم يتم تحديد موقع جهاز بلوتوث آخر

- تأكد من تنشيط ميزة لاسلكي البلوتوث على جهازك.
- تأكد من تنشيط ميزة لاسلكي البلوتوث على الجهاز الذي تريد الاتصال به.
- تأكد من وجود جهازك وجهاز البلوتوث الآخر ضمن الحد الأقصى لنطاق البلوتوث (١٠ م). إذا لم تؤد التلميحات الموضحة أعلاه إلى حل المشكلة، فاتصل على مركز خدمة سامسونج.

### لا يتم تأسيس اتصال عند توصيل الجهاز بالكمبيوتر

- تأكد أن كابل USB الذي تستخدمه متوافق مع الجهاز.
- تأكد من وجود برنامج التشغيل المناسب مثبت ومحدث على جهاز الكمبيوتر الخاص بك.
- إذا كنت من مستخدمي نظام التشغيل Windows XP، فتأكد من تثبيت Windows XP Service Pack 3 أو إصدار أحدث على الكمبيوتر.
- تأكد من تثبيت Samsung Kies أو Windows Media Player 10 أو إصدار أعلى على الكمبيوتر.

### الجهاز لا يمكنه البحث عن موقعك الحالي

- قد يتم إعاقة إشارات GPS في بعض المواقع مثل الأماكن المغلقة. اضبط الجهاز لاستخدام Wi-Fi أو شبكة المحمول للبحث عن موقعك الحالي في هذه المواقف.

## تم فقد البيانات المخزنة على الجهاز

قم دومًا بعمل نسخ احتياطية من جميع البيانات المهمة المخزنة على الجهاز. وإلا فلن تتمكن من استعادة البيانات في حالة تلفها أو فقدها. سامسونج ليست مسؤولة عن فقدان البيانات على الجهاز.

## تظهر فجوة صغيرة حول الجزء الخارجي من غلاف الجهاز

- هذه الفجوة عبارة عن ميزة صناعية مهمة وقد تحدث بعض الاهتزازات البسيطة أو اهتزاز لأجزاء.
- وبمرور الوقت، فإن الاحتكاك بين الأجزاء قد يتسبب في اتساع هذه الفجوة قليلاً.

## حقوق الطبع والنشر

حقوق الطبع والنشر © ٢٠١٥ سامسونج للإلكترونيات

هذا الدليل محمي بموجب قوانين حقوق الطبع والنشر الدولية.

لا يجوز نسخ أي جزء من هذا الدليل أو توزيعه أو ترجمته أو نقله بأي شكل أو بأي وسيلة، إلكترونية أو ميكانيكية، بما في ذلك التصوير والتسجيل، أو تخزين أي من المعلومات بأي نظام تخزين أو استرجاع، دون الحصول على إذن خطي مسبق من سامسونج للإلكترونيات.

## العلامات التجارية

- سامسونج وشعار سامسونج عبارة عن علامتين تجاريتين مسجلتين لشركة سامسونج للإلكترونيات.
- Bluetooth® هي علامة تجارية مسجلة لشركة Bluetooth SIG, Inc. في جميع أنحاء العالم.
- Wi-Fi®، Wi-Fi Protected Setup™، Wi-Fi Direct™، Wi-Fi CERTIFIED™، وشعار Wi-Fi هي علامات تجارية مسجلة خاصة بشركة Wi-Fi Alliance.
- جميع العلامات التجارية الأخرى وحقوق الطبع والنشر هي ملك لأصحابها.