

SERIES **3** TC350

T22C350MW

T24C350MW

Ecran LED

(MFM TV)

manuel d'utilisation

Merci d'avoir acheté ce produit Samsung. de
bénéficier d'un service plus complet, veuillez
enregistrer votre produit à l'adresse
www.samsung.com/register

Modèle _____ N° de série _____

SAMSUNG

Avis concernant le téléviseur numérique

1. Les fonctions relatives à la télévision numérique (DVB) ne sont disponibles que dans les pays ou régions où des signaux terrestres numériques de type DVB-T (MPEG2 et MPEG4 AVC) sont diffusés ou dans lesquels vous avez accès à un service de télévision par câble compatible DVB-C (MPEG2 et MPEG4 AAC). Consultez votre distributeur local pour connaître les possibilités en matière de réception des signaux DVB-T ou DVB-C.
2. DVB-T est la norme du consortium européen DVB pour la diffusion de signaux terrestres de télévision numérique. La norme DVB-C est, quant à elle, prévue pour la diffusion des signaux de télévision numérique par câble. Certaines fonctions particulières, telles que le guide électronique des programmes (Electric Program Guide - EPG) ou encore la vidéo à la demande (Video On Demand - VOD), ne sont toutefois pas incluses dans cette spécification. Dès lors, elles ne seront pas traitées pour l'instant.
3. Bien que ce téléviseur soit conforme aux dernières normes DVB-T et DVB-C (août 2008), il n'est pas garanti qu'il soit compatible avec les futures diffusions de signaux numériques terrestres DVB-T et par câble DVB-C.
4. En fonction du pays ou de la région où vous vous trouvez, certains opérateurs de télévision par câble peuvent facturer des frais supplémentaires pour un tel service. Il se peut également que vous deviez accepter les termes et conditions de ces sociétés.
5. Il se peut que certaines fonctions de TV numérique ne soient pas disponibles dans certains pays ou certaines régions et que la réception des signaux DVB-C ne soit pas correcte avec tous les opérateurs.
6. Pour plus d'informations, contactez votre service client Samsung.

 Les différentes méthodes de diffusion adoptées en fonction des pays peuvent affecter la qualité de réception du téléviseur. Vérifiez le fonctionnement du téléviseur chez votre revendeur agréé SAMSUNG ou contactez le centre d'appel de Samsung pour savoir s'il est possible d'en améliorer les performances en reconfigurant les réglages.

Avertissement relatif aux images fixes

Evitez d'afficher sur l'écran des images fixes (telles que des photos au format JPEG) ou des éléments d'images fixes (tels que des logos de programmes TV, un format d'image 4:3 ou panoramique, des bandeaux d'actualités ou d'informations boursières au bas de l'écran, etc.). L'affichage permanent d'images fixes risque, en effet, d'entraîner l'apparition d'images fantôme à l'écran, ce qui peut se traduire par une dégradation de la qualité d'image. Pour atténuer les risques, suivez scrupuleusement les recommandations suivantes :

- Evitez d'afficher longuement la même chaîne de télévision.
- Essayez toujours d'afficher l'image en plein écran ; pour obtenir une correspondance optimale, utilisez le menu de format d'image du téléviseur.
- Réduisez les valeurs de luminosité et de contraste sur le minimum requis pour obtenir la qualité d'image souhaitée. L'utilisation de valeurs trop élevées risque d'accélérer le processus de brûlure.
- Utilisez fréquemment toutes les fonctions du téléviseur conçues pour réduire le phénomène de rémanence et la brûlure d'écran. Pour plus d'informations à ce sujet, consultez la section appropriée du e-Manual.

Contenu

Mise en route

- Consignes de sécurité 4
- Ventilation adaptée à votre produit 11
- Accessoires et câbles 12
- Utilisation du panneau de configuration..... 13
- Navigation dans les menus 16
- Branchement du cordon d'alimentation et connexion à un réseau câblé ou hertzien..... 17
- Configuration 17

Connexions

- Connexion à des périphériques AV (lecteurs Blu-ray, lecteurs DVD, etc.) 18
- Connexion à des périphériques audio 21
- Connexion à un PC..... 22
- Connexion à un port INTERFACE COMMUNE (votre fente de carte de visionnement du produit) 23
- Modification de la source d'entrée..... 25

Fonctions de base

- Position appropriée lors de l'utilisation du produit.... 26
- Modification du Mode Image prédéfini 27
- Réglage des paramètres de l'image 28
- Modification du format de l'image 29
- Calibrage de l'affichage à l'écran..... 31
- Incrustation d'image (PIP) 32
- Modification des options d'image..... 33
- Modification du mode Son prédéfini..... 35
- Réglage des paramètres sonores..... 36
- Mémorisation de chaînes 38
- Utilisation du bouton INFO (Guide Maintenant & Après)..... 40

- Utilisation du menu Canal..... 40
- Autres fonctionnalités..... 46

Fonctionnalités de préférence

- Réglage de l'heure 49
- Solutions économiques 51
- Blocage des programmes..... 52
- Autres fonctionnalités..... 53
- Menu Assistance 55

Fonctionnalités avancées

- Application..... 58
- Lecture d'une vidéo 60
- Lecture d'une photo 62
- Lecture de musique 64
- Anynet+ (HDMI-CEC)..... 65

Informations supplémentaires

- Résolution des problèmes..... 68
- Formats de sous-titres et de fichiers Media Play pris en charge..... 76
- Fonction de télétexte Chaîne analogique..... 79
- Montage d'un kit de fixation murale /support de bureau 80
- Installation du support mural 82
- Verrou antivol Kensington..... 83
- Stockage et entretien..... 84
- Licence..... 85
- Caractéristiques techniques 86
- Index 87

Vérifiez la présence du symbole !



Remarque

Indique des informations supplémentaires.



Guide pas à pas

Ce symbole indique la présence d'instructions permettant d'ouvrir le sous-menu correspondant sur l'écran.

Mise en route

Consignes de sécurité

Icônes utilisées pour les consignes de sécurité



AVERTISSEMENT

Le non-respect des instructions accompagnées de ce symbole peut entraîner des dommages corporels graves, voire mortels.



ATTENTION

Le non-respect des instructions accompagnées de ce symbole peut entraîner des dommages corporels ou matériels.



Ne pas exécuter.



A exécuter.

ATTENTION

RISQUE D'ELECTROCUTION - NE PAS OUVRIR

ATTENTION : POUR REDUIRE LES RISQUES D'ELECTROCUTION, NE RETIREZ PAS LE COUVERCLE (NI LE PANNEAU ARRIERE). AUCUNE DES PIECES SITUÉES A L'INTERIEUR DU PRODUIT NE PEUT ETRE REPARÉE PAR L'UTILISATEUR. POUR TOUT DEPANNAGE, ADRESSEZ-VOUS A UN SPECIALISTE.



Ce symbole indique que ce produit est alimenté par haute tension. Il est dangereux de toucher la moindre pièce située à l'intérieur de ce produit.



Ce symbole vous prévient qu'une documentation importante relative au fonctionnement et à l'entretien est fournie avec l'appareil.

Alimentation électrique

Les illustrations suivantes sont fournies à titre d'illustration et peuvent varier selon les modèles et les pays.



Avertissement

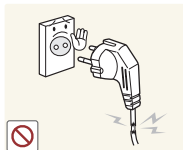

Evitez d'utiliser une fiche, une prise ou un cordon d'alimentation endommagé.

- Sinon, cela pourrait entraîner des décharges électriques ou un incendie.



Evitez de brancher plusieurs appareils électriques sur une même prise murale.

- Cela pourrait entraîner un risque d'incendie en raison de la surchauffe de la prise murale.



Evitez de brancher ou de débrancher l'alimentation électrique si vous avez les mains humides.

- Sinon, vous risquez l'électrocution.

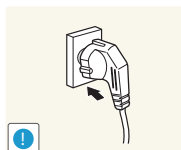

Branchez fermement le cordon d'alimentation.

- Le non-respect de cette consigne risque de provoquer un incendie.

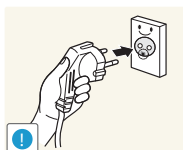

Veillez à brancher le cordon d'alimentation à une prise murale correctement reliée à la terre (pour les équipements d'isolation de classe 1 uniquement).

- Sinon, cela pourrait provoquer un choc électrique ou une blessure.

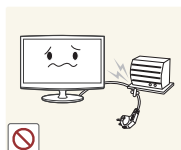

Evitez de plier ou de tordre excessivement le cordon d'alimentation, ainsi que de placer des objets lourds dessus.

- Le cordon d'alimentation pourrait être endommagé, ce qui pourrait entraîner un risque d'électrocution ou d'incendie.

Mise en route

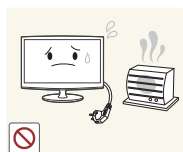

Tenez le cordon d'alimentation, ainsi que le produit, éloignés de tout radiateur.

- Sinon, cela pourrait entraîner des décharges électriques ou un incendie.

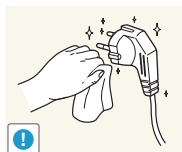

Si les broches du cordon d'alimentation ou de la prise murale sont couvertes de poussière, essuyez-les à l'aide d'un chiffon sec.

- Le non-respect de cette consigne risque de provoquer un incendie.

Avertissement

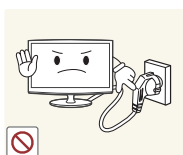

Ne débrancher pas la fiche d'alimentation lorsque le produit est sous tension.

- Sinon, cela pourrait provoquer un court-circuit susceptible d'endommager le produit.

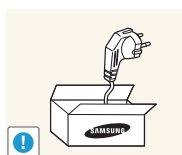

Veillez à n'employer que le cordon d'alimentation fourni par notre société. N'utilisez pas le cordon d'alimentation d'un autre appareil électrique.

- Sinon, cela pourrait entraîner des décharges électriques ou un incendie.

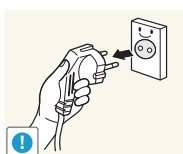

Lorsque vous débranchez le cordon d'alimentation de la prise murale, veillez à le tenir par la fiche et non par le cordon.

- Sinon, cela pourrait entraîner des décharges électriques ou un incendie.



Branchez le cordon d'alimentation à une prise murale aisément accessible.

- Si un problème survient lors de l'utilisation du produit, vous devez débrancher le cordon d'alimentation afin de couper totalement l'alimentation électrique. Le bouton de mise hors tension du produit ne permet pas de couper totalement l'alimentation électrique.

Installation

Avertissement

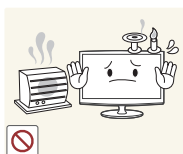

Évitez de poser des bougies, des spirales anti-moustiques ou des cigarettes allumées sur le produit.

- Le non-respect de cette consigne risque de provoquer un incendie.

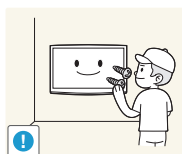

Si vous souhaitez fixer le produit au mur, faites appel à un technicien ou à une société spécialisée.

- Sinon, cela pourrait provoquer des dommages corporels.
- Veuillez utiliser la fixation murale appropriée.



Évitez d'installer le produit dans un endroit mal ventilé, tel qu'une bibliothèque ou un placard.

- Sinon, cela pourrait entraîner un risque d'incendie en raison d'une surchauffe interne.

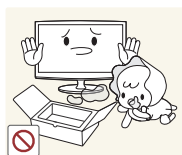

Prenez soin de mettre les sacs en plastique de l'emballage du produit hors de portée des enfants.

- Ceux-ci pourraient s'asphyxier en introduisant leur tête dans l'un des sacs en plastique.



N'installez pas le produit à un endroit instable ou exposé à des vibrations excessives, comme sur une étagère instable ou inclinée.

- Le produit risquerait de tomber et d'être endommagé ou de provoquer des dommages corporels.
- Si le produit est placé sur un endroit exposé à des vibrations excessives, il risque d'être endommagé ou de provoquer un incendie.



N'installez pas le produit dans un endroit exposé à la poussière, à l'humidité (sauna), à l'huile, à la fumée ou à l'eau (gouttes de pluie, par exemple), ou encore dans un véhicule.

- Cela pourrait entraîner des décharges électriques ou un incendie.

Mise en route

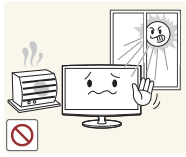

Évitez d'installer le produit à un endroit exposé à la lumière directe du soleil, ou près d'une source de chaleur telle qu'une cheminée ou un radiateur.

- Cela pourrait réduire la durée de vie du produit ou provoquer un incendie.



Veillez installer le produit hors de portée des enfants.

- Si un enfant bouscule le produit, celui-ci risque de tomber et de le blesser.
- Installez le produit sur une surface plane et stable, car son poids est réparti vers l'avant.

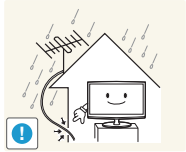

Faites en sorte que le câble aérien extérieur entre dans la maison en suivant une courbe descendante, afin que l'eau de pluie ne s'écoule pas dans le produit.

- Si de l'eau de pluie venait à pénétrer dans le produit, cela pourrait entraîner des décharges électriques ou un incendie.

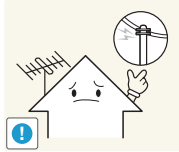

Installez l'antenne aussi loin que possible des câbles à haute tension.

- Si l'antenne touche un de ces câbles, ou chute sur eux, cela pourrait provoquer un choc électrique ou un incendie.

Avertissement



Ne laissez pas tomber le produit lorsque vous le déplacez.

- Cela pourrait endommager le produit ou vous blesser.

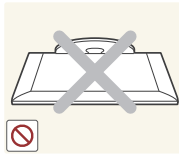

Ne placez pas le produit directement sur le sol, face vers le bas.

- Vous risqueriez d'endommager l'écran du produit.

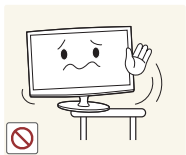

Lorsque vous installez le produit sur une console ou une étagère, veillez à ce que l'avant du produit ne dépasse pas de celle-ci.

- Le produit risquerait de tomber et d'être endommagé ou de provoquer des dommages corporels.
- Veillez à employer une armoire ou une étagère adaptée à la taille du produit.



Lorsque vous déposez le produit, manipulez-le avec précaution.

- Sinon, vous pourriez endommager le produit ou vous blesser.



Si le produit est installé à un endroit où les conditions d'utilisation varient considérablement, l'environnement risque de provoquer un grave problème de qualité. Dans ce cas, n'installez le produit qu'après avoir consulté l'un de nos techniciens à ce sujet.

- À éviter : les endroits exposés à la poussière microscopique, à des produits chimiques, à des températures trop élevées ou trop basses, à un haut degré d'humidité, les aéroports ou les gares, une utilisation continue du produit.

Mise en route

Nettoyage

Avertissement

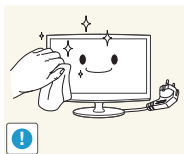

Avant de nettoyer le produit, débranchez le cordon d'alimentation.

- Sinon, cela pourrait entraîner des décharges électriques ou un incendie.

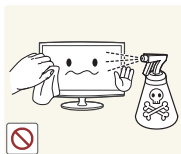

Lorsque vous nettoyez le produit, ne projetez pas directement de l'eau sur ses pièces.

- Veillez à ce que de l'eau ne s'infilte pas dans le produit.
- Sinon, cela pourrait endommager le produit, voire entraîner un risque d'électrocution ou d'incendie.

Avertissement



Évitez de projeter directement du détergent sur le produit.

- Vous risqueriez de provoquer la décoloration ou le fendillement de l'extérieur du produit, ou le décollement de la surface de l'écran.

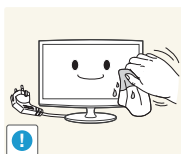

Lorsque vous nettoyez le produit, débranchez le cordon d'alimentation et utilisez le chiffon fourni avec le produit.

- Évitez d'utiliser des produits chimiques pour nettoyer l'appareil, notamment de la cire, du benzène, de l'alcool, du solvant, une spirale anti-moustique, de l'huile aromatique, du lubrifiant, des solutions détergentes, etc.

Vous risqueriez de déformer l'enveloppe externe du produit ou de faire disparaître les mentions imprimées dessus.

L'extérieur du produit pouvant facilement être rayé, veillez à nettoyer ce dernier à l'aide du chiffon fourni.

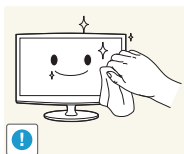

Si vous ne pouvez pas nettoyer le produit avec le chiffon fourni, frottez le produit en utilisant un chiffon doux légèrement humide imbibé d'un détergent spécial pour moniteurs.

- Si vous ne disposez pas d'un tel détergent, diluez une solution nettoyante dans de l'eau en respectant une proportion de 1:10.

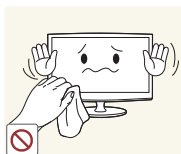

Utilisation

Avertissement

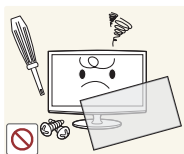

Ce produit est alimenté à haute tension. Veillez à ne jamais le démonter, le réparer ou le modifier vous-même.

- Cela pourrait entraîner un incendie ou une électrocution.
- Si le produit nécessite une réparation, contactez un centre de service.



Pour déplacer le produit, éteignez-le et débranchez le cordon d'alimentation, le câble aérien et les autres câbles reliés au produit.

- Le cordon d'alimentation pourrait être endommagé, ce qui pourrait entraîner un risque d'électrocution ou d'incendie.

Mise en route

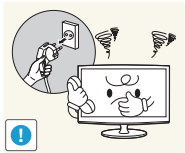

Si le produit génère un son anormal, ou s'il dégage une odeur de brûlé ou de la fumée, débranchez immédiatement le cordon d'alimentation et contactez un centre de service.

- Sinon, cela pourrait entraîner des décharges électriques ou un incendie.



Si vous laissez tomber le produit ou si son boîtier est endommagé, éteignez-le et débranchez le cordon d'alimentation. Contactez un centre de service.

- Cela pourrait entraîner un incendie ou une électrocution.

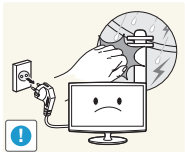

En cas d'orage, débranchez le cordon d'alimentation et ne touchez en aucun cas le câble aérien, car une telle situation est dangereuse.

- Sinon, cela pourrait entraîner des décharges électriques ou un incendie.

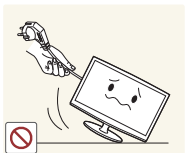

Évitez de déplacer le produit en tirant sur le câble d'alimentation ou sur le câble aérien.

- Le non-respect de cette consigne pourrait endommager le câble et le produit, provoquer des décharges électriques, voire même un incendie.

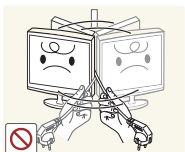

Évitez de soulever ou de déplacer le produit en le maintenant par le cordon d'alimentation ou le câble de branchement.

- Le non-respect de cette consigne pourrait endommager le câble et le produit, provoquer des décharges électriques, voire même un incendie.



Évitez d'obstruer les fentes d'aération en plaçant une nappe ou un rideau devant.

- Sinon, cela pourrait entraîner une surchauffe interne susceptible de provoquer un incendie.



Ne laissez pas des enfants se suspendre au produit ou grimper dessus.

- Sinon, le produit pourrait tomber et provoquer des blessures potentiellement mortelles.



Évitez de déposer des objets comme des jouets ou des biscuits au-dessus du produit.

- Si un enfant s'appuie sur le produit pour attraper un objet, il pourrait faire tomber l'objet en question, ou le produit. L'enfant risque alors de subir des blessures potentiellement mortelles.



Ne jetez jamais quoique ce soit sur le produit. Veillez à ne jamais provoquer de chocs qui pourraient l'endommager.

- Sinon, cela pourrait entraîner des décharges électriques ou un incendie.

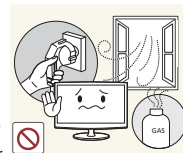

En cas de fuite de gaz, ne touchez pas le produit ou le cordon d'alimentation, et ventilez immédiatement la pièce.

- Une étincelle pourrait provoquer une explosion ou un incendie.
- En cas d'orage, ne touchez ni le cordon d'alimentation, ni le câble aérien.



Évitez d'utiliser ou d'entreposer des aérosols ou des objets inflammables à proximité du produit.

- Cela engendrerait un risque d'explosion ou d'incendie.



Évitez d'insérer des objets métalliques, tels que des baguettes, des pièces de monnaie ou des épingles à cheveux, ou des objets inflammables, à l'intérieur du produit (fentes d'aération, ports, etc.).

- Si de l'eau ou une autre substance pénètre dans le produit, éteignez-le, débranchez le cordon d'alimentation et contactez un centre de service.
- Sinon, cela pourrait endommager le produit, entraîner des décharges électriques ou un incendie.

Mise en route



Évitez de poser un récipient contenant un liquide (vase, pot de fleurs, boissons, cosmétiques, médicaments) ou du objet métallique au-dessus du produit.

- Si de l'eau ou une autre substance pénètre dans le produit, éteignez-le, débranchez le cordon d'alimentation et contactez un centre de service.
- Sinon, cela pourrait endommager le produit, entraîner des décharges électriques ou un incendie.



Ne vous appuyez pas sur le produit. Cela pourrait le déformer ou l'endommager.

Avertissement



L'affichage d'une image fixe pendant un long moment peut provoquer l'apparition d'une image ou d'une tache persistante sur l'écran.

- Si vous laissez le produit sous tension pendant un long moment sans l'utiliser, activez son mode d'économie d'énergie ou réglez l'écran de veille en mode "image animée".

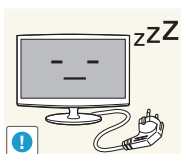

Lorsque le produit est inutilisé pendant un long moment, par exemple quand vous vous absentez, débranchez le cordon d'alimentation de la prise murale.

- Dans le cas contraire, une accumulation de poussière pourrait provoquer une surchauffe ou un court-circuit, ce qui présente un risque d'incendie ou d'électrocution.

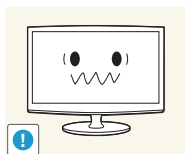

Définissez des paramètres de résolution et de fréquence adaptés au produit.

- Sinon, cela pourrait provoquer une fatigue oculaire.



Évitez de retourner le produit ou de le déplacer en tenant uniquement son socle.

- Le produit risquerait de tomber, ce qui pourrait l'endommager ou provoquer des dommages corporels.

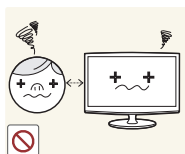

Ne regardez pas l'écran du produit de trop près pendant un long moment, car vous risqueriez de subir des troubles oculaires permanents.



Évitez d'utiliser un humidificateur ou une cuisinière à proximité du produit.

- Sinon, cela pourrait entraîner des décharges électriques ou un incendie.

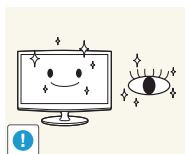

Il est important de laisser vos yeux se reposer (5 minutes par heure) lorsque vous regardez le l'écran du produit pendant un long moment.

- Vous réduirez ainsi votre fatigue oculaire.

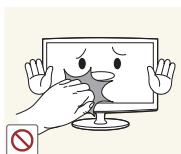

L'écran chauffe lorsqu'il est utilisé pendant une longue période. Évitez donc de toucher le produit.

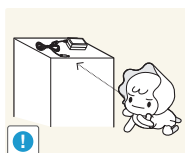

Conservez les accessoires de petite taille dans un endroit hors de portée des enfants.



Faites preuve de prudence lors du réglage de l'angle du produit ou de la hauteur du socle.

- Vous pourriez vous blesser en vous coinçant un doigt ou la main.
- Si le produit est incliné de manière excessive, il risque de tomber et de provoquer des dommages corporels.

Mise en route

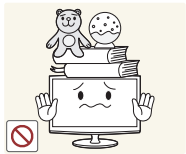

Évitez de déposer des objets lourds sur le produit.

- Sinon, vous pourriez endommager le produit ou vous blesser.



Lorsque vous utilisez un casque ou des écouteurs, ne montez pas le volume trop haut.

- Un son trop fort peut endommager l'ouïe.

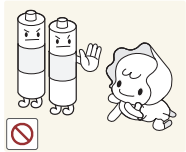

Si vous retirez les piles de la télécommande, faites attention à ce qu'un enfant ne les place pas dans sa bouche. Rangez les piles dans un endroit hors de portée des enfants.

- Si un enfant parvient tout de même à placer une pile dans sa bouche, emmenez-le immédiatement chez un médecin.

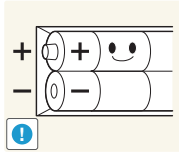

Lors du remplacement des piles, insérez-les en respectant les polarités (+, -).

- Dans le cas contraire, vous risquez d'endommager les piles et de provoquer une fuite de leurs liquides internes, ce qui pourrait détériorer le produit, vous blesser, ou provoquer un incendie.

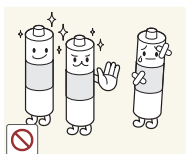

N'utilisez que les piles standard spécifiées. N'associez pas une pile usagée à une pile neuve.

- Dans le cas contraire, vous risquez d'endommager les piles et de vous blesser, de provoquer un incendie ou un empoisonnement.

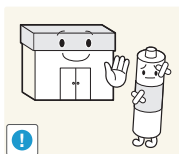

Les piles (rechargeables ou non) ne constituent pas des déchets ordinaires. Lorsqu'elles ne fonctionnent plus, vous devez les renvoyer pour qu'elles soient recyclées. Le client est responsable du renvoi des piles usagées pour leur recyclage.

- Le client peut renvoyer les piles usagées au centre de recyclage le plus proche ou à un magasin vendant le même type de piles (rechargeables ou non).

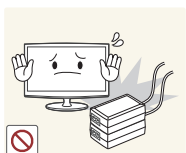

Ne placez pas l'adaptateur au-dessus d'un autre adaptateur.

- Le non-respect de cette consigne risque de provoquer un incendie.



Tenez l'adaptateur éloigné de toute autre source de chaleur.

- Le non-respect de cette consigne risque de provoquer un incendie.



Enlevez l'emballage en plastique de l'adaptateur avant de l'utiliser.

- Le non-respect de cette consigne risque de provoquer un incendie.



Ne laissez pas d'eau entrer dans l'adaptateur d'alimentation CC et ne le mouillez pas.

- Un choc électrique ou un incendie pourrait en résulter.
- Évitez d'utiliser le produit en extérieur, où il peut être exposé à la pluie ou à la neige.
- Faites bien attention à ne pas mouiller l'adaptateur d'alimentation CC quand vous lavez le sol.



Veillez à ce que l'adaptateur n'entre pas en contact avec de l'eau afin qu'il ne soit pas mouillé.

- Ceci pourrait provoquer un dysfonctionnement, un choc électrique ou un incendie. N'utilisez pas l'adaptateur à proximité d'un plan d'eau ou à l'extérieur, et ce, tout particulièrement lorsqu'il pleut ou qu'il neige. Veillez également à ne pas mouiller l'adaptateur lorsque vous nettoyez le sol à l'eau.

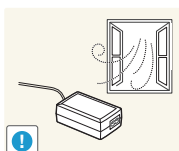

Placez toujours l'adaptateur dans une zone bien ventilée.

Mise en route

Ventilation adaptée à votre produit

Lorsque vous installez votre produit, veillez à garder une distance d'au moins 10 cm entre le produit et d'autres objets (murs, bordures de placard, etc.) afin de garantir une ventilation adaptée. Le fait de ne pas garantir une ventilation adaptée peut entraîner une augmentation de la température interne du produit, ce qui peut l'endommager ou provoquer un incendie.

 Que votre produit soit installé sur un socle ou un support mural, nous vous recommandons fortement d'utiliser uniquement les pièces fournies par Samsung Electronics.

- L'utilisation de pièces fournies par un autre fabricant peut entraîner une défaillance du produit ou sa chute, ce qui pourrait vous blesser.

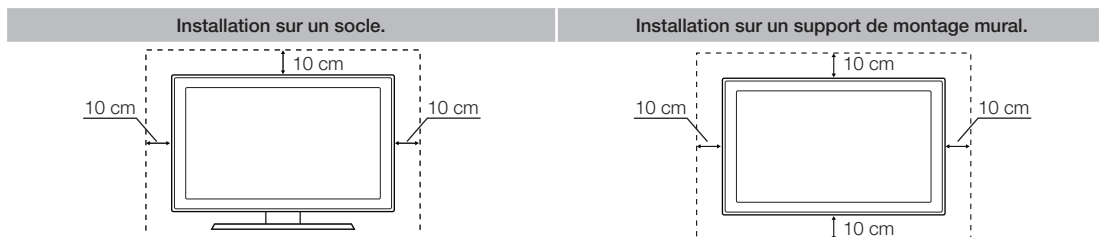

Autres avertissements

 En fonction du modèle, l'apparence du produit peut être différente des images du présent manuel.

 Soyez prudent lorsque vous touchez le produit. Certaines parties peuvent être brûlantes.

Mise en route

Accessoires et câbles

- ✎ Vérifiez que les éléments suivants sont inclus avec votre produit. S'il manque des éléments, contactez votre revendeur.
- ✎ Les couleurs et les formes des éléments peuvent varier en fonction du modèle.
- ✎ Vérifiez qu'aucun accessoire n'est caché dans l'emballage lorsque vous ouvrez la boîte.

⚠ ATTENTION : INSEREZ FERMEMENT DE MANIERE A CE QU'IL NE SE DETACHE PAS

- Télécommande et piles (AAA x 2)
- Carte de garantie / Manuel de sécurité / Guide d'installation rapide / Mode d'emploi pour l'adaptateur (En fonction du modèle)
- Cordon d'alimentation
- CD d'installation du pilote

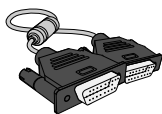

Câble D-Sub



Adaptateur



Base du pied



Connecteur du pied

Câbles d'entrée (vendus séparément)

Vous aurez besoin d'un ou plusieurs câbles comme celui-ci pour raccorder votre produit à votre prise d'antenne ou câble et à vos périphériques (lecteurs Blu-ray, DVD, etc.).



Composant



Composite (AV)



Coaxial (RF)



HDMI-DVI



Câble Stéréo

Pour obtenir les meilleures connexions câblées possibles vers cet appareil, utilisez des câbles dont l'épaisseur n'excède pas celle indiquée ci-dessous :

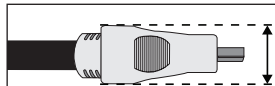

- Épaisseur maximale : 0,55 pouce (14 mm)

Mise en route

Utilisation du panneau de configuration

 La couleur et la forme du produit peuvent varier en fonction du modèle.

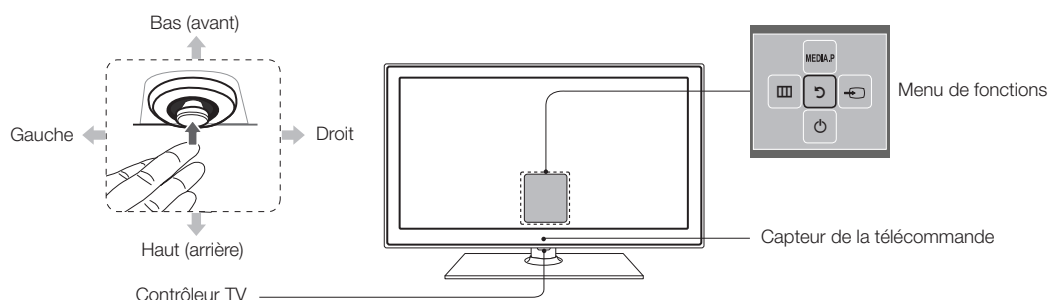

Mise sous tension	Mettez le téléviseur sous tension en appuyant sur le contrôleur lorsque le téléviseur est en mode veille.
Réglage du volume	Permet de régler le volume en déplaçant le contrôleur d'un côté à l'autre lorsque le téléviseur est sous tension.
Sélection d'une chaîne	Sélectionnez une chaîne en déplaçant le contrôleur d'avant en arrière lorsque le téléviseur est sous tension.
Utilisation du menu de fonctions	Pour afficher et utiliser le menu Fonctions, appuyez brièvement sur le contrôleur lorsque le téléviseur est sous tension. Pour fermer le menu Fonctions, appuyez de nouveau brièvement sur le contrôleur.
Sélection du MENU	Une fois le menu Fonctions visible, sélectionnez le MENU en déplaçant le contrôleur vers la gauche. Le menu OSD (affichage à l'écran) s'affiche. Sélectionnez une option en déplaçant le contrôleur vers la droite. Pour faire d'autres sélections, déplacez le contrôleur vers la droite ou la gauche, ou d'avant en arrière. Pour modifier un paramètre, sélectionnez-le, puis appuyez sur le contrôleur.
Sélection de MEDIA.P	Une fois le menu Fonctions visible, sélectionnez MEDIA.P en déplaçant le contrôleur vers l'arrière. L'écran principal de MEDIA.P s'affiche. Sélectionnez une application en déplaçant le contrôleur, puis en appuyant sur celui-ci.
Réglage de la SOURCE	Une fois le menu Fonctions visible, sélectionnez la SOURCE en poussant le contrôleur vers la droite. L'écran Source apparaît. Pour sélectionner une source, déplacez le contrôleur d'avant en arrière. Lorsque la source que vous voulez est en surbrillance, appuyez sur le contrôleur.
Eteindre	Une fois le menu Fonctions visible, sélectionnez Eteindre en tirant le contrôleur vers l'avant, puis appuyez sur celui-ci.

 Pour fermer le **Menu**, **MEDIA.P** ou **Source**, appuyez sur le contrôleur pendant plus d'une seconde.

 En sélectionnant la fonction en déplaçant le contrôleur vers l'avant/l'arrière/la gauche/la droite, veillez à ne pas appuyer sur le contrôleur. Si vous appuyez dessus d'abord, vous ne pourrez pas l'utiliser pour vous déplacer vers l'avant/l'arrière/la gauche/la droite.

Mode Veille

Votre produit entre en mode Veille lorsque vous l'éteignez et continue de consommer une petite quantité d'alimentation électrique. Pour éviter les risques et réduire la consommation électrique, ne laissez pas le produit en mode Veille pendant de longues périodes (lorsque vous partez en vacances, par exemple). Il est préférable de débrancher le cordon d'alimentation.

Mise en route

Boutons de la télécommande standard

 Les boutons de mise sous/hors tension, de chaînes et de volume de la télécommande étant annotés en braille, celle-ci peut être utilisée par des personnes malvoyantes.

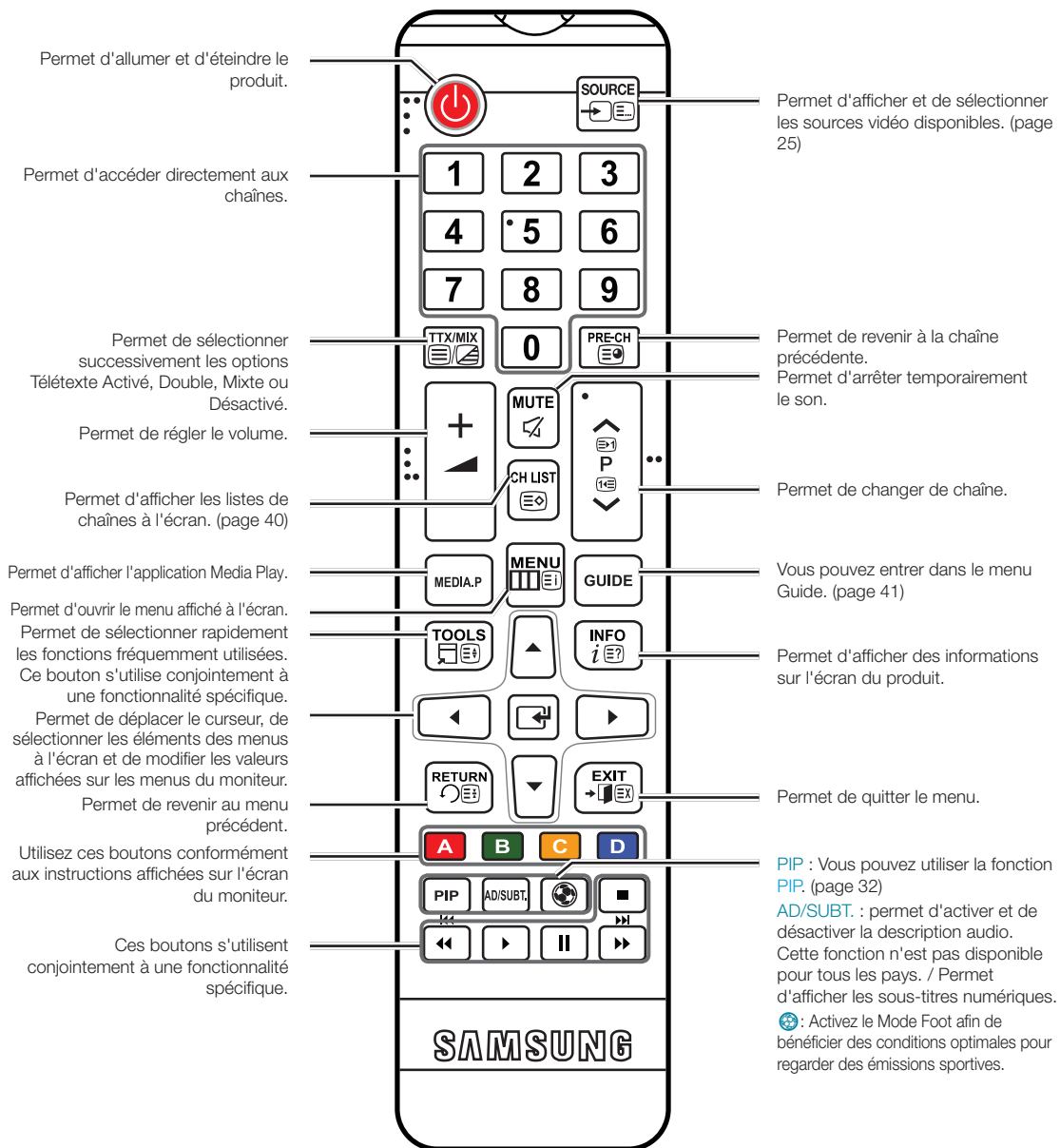

Mise en route

Installation des piles (type de pile : AAA)

Respectez la polarité des piles, comme l'indiquent les symboles situés dans le compartiment des piles.

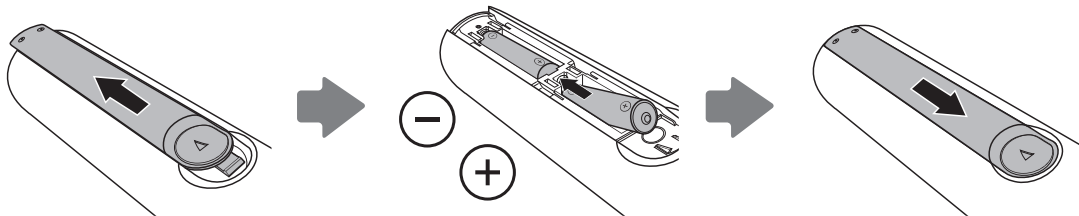



REMARQUE





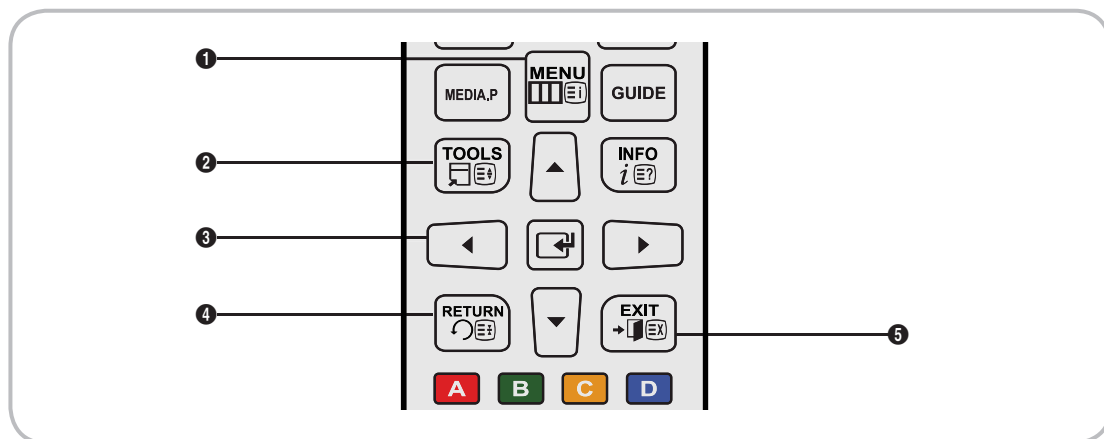

- Installez les piles de telle sorte que la polarité des piles (+/-) corresponde aux symboles de leur compartiment.
- Utilisez la télécommande à une distance maximale de 7 mètres du produit.
- Une lumière intense peut affecter le bon fonctionnement de la télécommande. Evitez donc de l'utiliser à proximité d'une lampe fluorescente ou d'une enseigne au néon.
- La couleur et la forme de la télécommande peuvent varier en fonction du modèle.

Mise en route

Navigation dans les menus







Les fonctions du menu Principal et du menu Outils de votre produit permettent de contrôler les fonctionnalités du produit. Par exemple, dans le menu Principal, vous pouvez modifier la taille et la configuration de l'image, sa luminosité, son contraste, etc. Certaines fonctions permettent également de contrôler le son, la configuration des chaînes, l'utilisation de l'énergie et d'autres fonctionnalités du produit. Pour accéder au menu Principal, appuyez sur le bouton **MENU**  de la télécommande. Pour accéder au menu Outils, appuyez sur le bouton **TOOLS** . Les menus Outils sont disponibles lorsque l'icône de menu **TOOLS**  est affichée à l'écran.



- ❶ Bouton **MENU**  : permet d'afficher le menu principal à l'écran.
- ❷ Bouton **TOOLS**  : permet d'afficher le menu Outils, lorsqu'il est disponible.
- ❸ Bouton  et boutons de direction: Utilisez les boutons de direction pour déplacer le curseur et mettre un élément en surbrillance. Le bouton  permet de sélectionner un élément ou de confirmer un paramètre.
- ❹ Bouton **RETURN**  : permet de revenir au menu précédent.
- ❺ Bouton **EXIT**  : permet de quitter le menu affiché à l'écran.

Utilisation du menu principal (affiché à l'écran)

La procédure d'accès peut varier en fonction du menu d'options sélectionné.

1	MENU 	Les options du menu principal apparaissent à l'écran : Image , Son , Diffusion , Applications , Système , Assistance .
2	▲ / ▼	Sélectionnez une option du menu Principal sur la gauche de l'écran en utilisant les boutons ▲ et ▼.
3		Appuyez sur le bouton  pour accéder aux sous-menus.
4	▲ / ▼	Sélectionnez le sous-menu voulu avec le bouton ▲ ou ▼.
5	▲ / ▼ / ◀ / ▶	Ajustez la valeur d'un élément en utilisant les boutons ◀, ▶, ▲, et ▼. Les informations de réglage affichées à l'écran peuvent varier en fonction du menu sélectionné.
6		Appuyez sur  pour confirmer votre choix.
7	EXIT 	Appuyez sur EXIT  .

Mise en route

Branchement du cordon d'alimentation et connexion à un réseau câblé ou hertzien

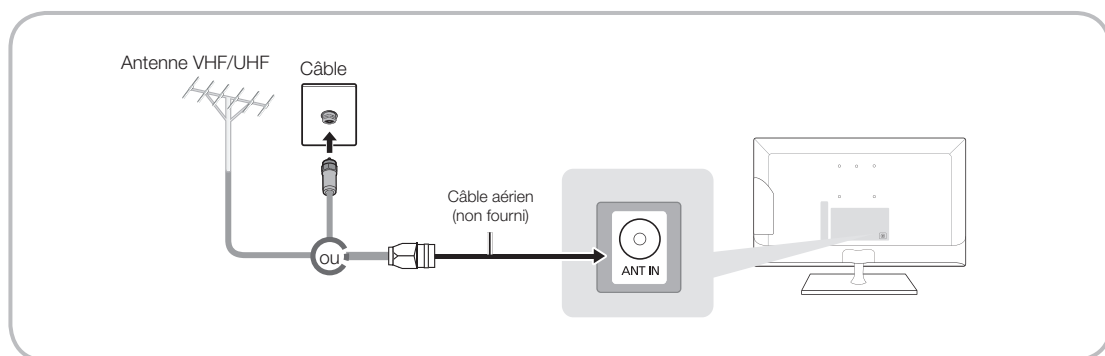

- ⚠ Attendez d'avoir effectué tous les branchements avant de brancher le cordon d'alimentation à une prise murale.
- ⚠ Si vous connectez votre produit sur un boîtier de décodeur de réseau câblé ou satellite en utilisant une connexion HDMI, Composant ou Composite, vous n'avez pas besoin de connecter la prise ANT IN à un réseau câblé ou hertzien.
- ⚠ Une fois le câble aérien connecté fermement, faites attention en déplaçant ou en orientant le produit. En cas de négligence, le câble aérien peut se débrancher du produit et sa prise peut être endommagée.

Branchement de l'alimentation

- ⚠ Il est possible que l'image varie en fonction du modèle.

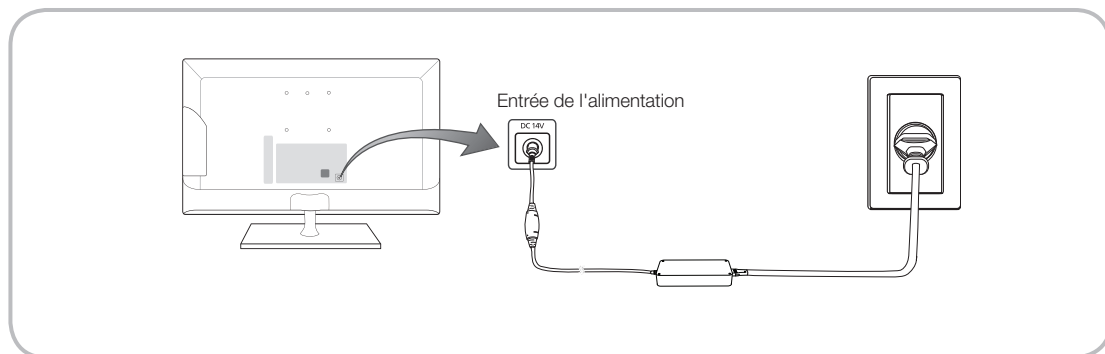

Configuration

La boîte de dialogue de configuration initiale s'affiche lorsque le téléviseur est activé pour la première fois.

Suivez les instructions à l'écran pour terminer la procédure de configuration initiale, y compris le choix de la langue des menus, le choix du pays, le choix de la source de chaînes, la recherche des chaînes, etc.

A chaque étape, faites votre choix ou passez l'étape.

Les utilisateurs peuvent exécuter manuellement cette procédure ultérieurement dans le menu [Système > Configuration](#).

- ⚠ Le code PIN par défaut est "0-0-0-0".

Connexions

Connexion à des périphériques AV (lecteurs Blu-ray, lecteurs DVD, etc.)

Utilisation d'un câble HDMI pour une connexion HD (signaux HD numériques jusqu'à 1080p)

Pour une qualité d'image HD optimale, nous vous recommandons d'utiliser une connexion HDMI.

Peut être utilisé avec des lecteurs DVD et Blu-ray, des décodeurs câble HD et des récepteurs satellite HD avec boîtier décodeur.

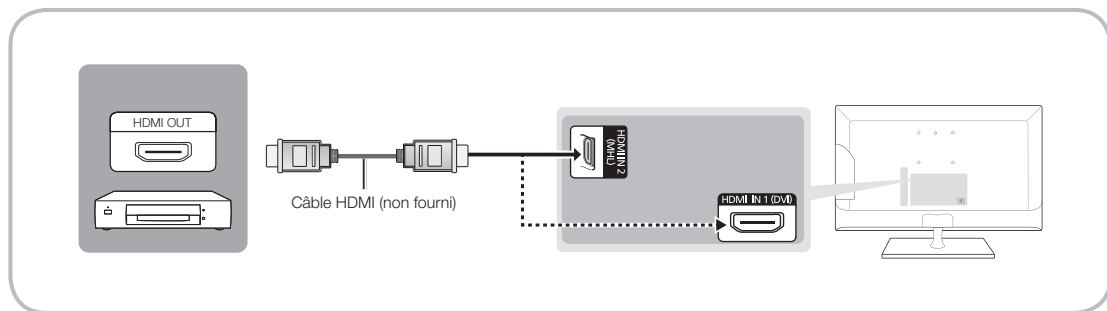

HDMI IN 1 (DVI) / HDMI IN 2 (MHL)

- Pour une qualité d'image et de son optimale, connectez vos périphériques numériques au produit à l'aide de câbles HDMI.
- Un câble HDMI prend en charge les signaux audio et vidéo numériques, et ne nécessite aucun câble audio.
 - Pour connecter le produit à un périphérique numérique dépourvu de sortie HDMI, utilisez un câble HDMI vers DVI et des câbles audio.
- Si vous connectez un périphérique externe qui utilise une ancienne version HDMI, il se peut que l'audio et la vidéo ne fonctionnent pas. Dans ce cas, demandez au fabricant du périphérique de vous communiquer la version HDMI et, dans l'hypothèse où elle serait obsolète, demandez-lui une mise à niveau.
- Veillez également à acheter un câble HDMI certifié. Dans le cas contraire, il se peut que l'écran n'affiche aucune image ou qu'une erreur de connexion se produise.
- Il est recommandé d'employer un câble HDMI haut débit de base ou un câble HDMI compatible avec Ethernet. Notez que ce produit ne prend pas en charge la fonction Ethernet via HDMI.

Connexions

Partage d'écrans d'appareils mobiles sur le moniteur

Ce moniteur peut afficher des écrans d'appareils mobiles. Vous pouvez utiliser les fonctions suivantes pour profiter des fichiers vidéo, photo et musicaux venant d'appareils mobiles directement sur votre moniteur.

Utilisez un câble MHL pour afficher l'écran d'un appareil mobile sur le moniteur.

- MHL

Le moniteur prend en charge la fonctionnalité MHL (Mobile High-definition Link) via un câble MHL. Connectez un câble MHL à l'appareil mobile et au moniteur. La fonctionnalité MHL est disponible via le port HDMI2 (MHL) uniquement et seulement lorsqu'elle est utilisée simultanément avec un appareil mobile la prenant en charge. Cette fonctionnalité est uniquement disponible avec les appareils mobiles certifiés MHL. Pour savoir si votre appareil mobile est certifié, consultez le site Web du fabricant. Vous pouvez aussi consulter une liste des appareils certifiés MHL sur le site Web officiel de MHL (<http://www.mhlconsortium.org>).

- UTILISATION DE LA FONCTIONNALITE MHL

Connectez un câble MHL à l'appareil mobile et au moniteur. Appuyez sur le bouton **SOURCE**  et sélectionnez ensuite le connecteur MHL pour afficher l'écran de l'appareil mobile sur le moniteur. Les fonctions suivantes de la télécommande seront aussi disponibles :

- ◀ (Retour rapide), ▶ (Avance rapide), ► (Lecture), || (Pause), ■ (Arrêt), → (Menu précédent)

- Restrictions

Voici les conditions requises pour la MHL :

- Si vous utilisez un adaptateur HDMI, le moniteur reconnaît le signal comme un signal HDMI et peut ne pas réagir de la même façon qu'avec une connexion avec câble MHL vers HDMI.
- Mettez à jour le logiciel vers la dernière version.
- Ce produit est officiellement certifié MHL. Si les utilisateurs rencontrent un problème avec l'utilisation de la fonction MHL, ils doivent contacter le fabricant de l'appareil.
- Certains appareils mobiles peuvent ne pas avoir les spécifications ou les fonctionnalités adéquates pour prendre en charge la fonctionnalité MHL.
- L'image peut paraître de moins bonne qualité sur le moniteur car celui-ci est plus large que les écrans de la plupart des appareils mobiles.

Connexions

Utilisation d'un câble Composante (signaux HD jusqu'à 1080p) ou d'un câble Audio/Vidéo (signaux analogiques 480i uniquement)

Peut être utilisé avec des lecteurs DVD et Blu-ray, décodeurs câble, récepteurs satellite (boîtier décodeur) et magnétoscopes.

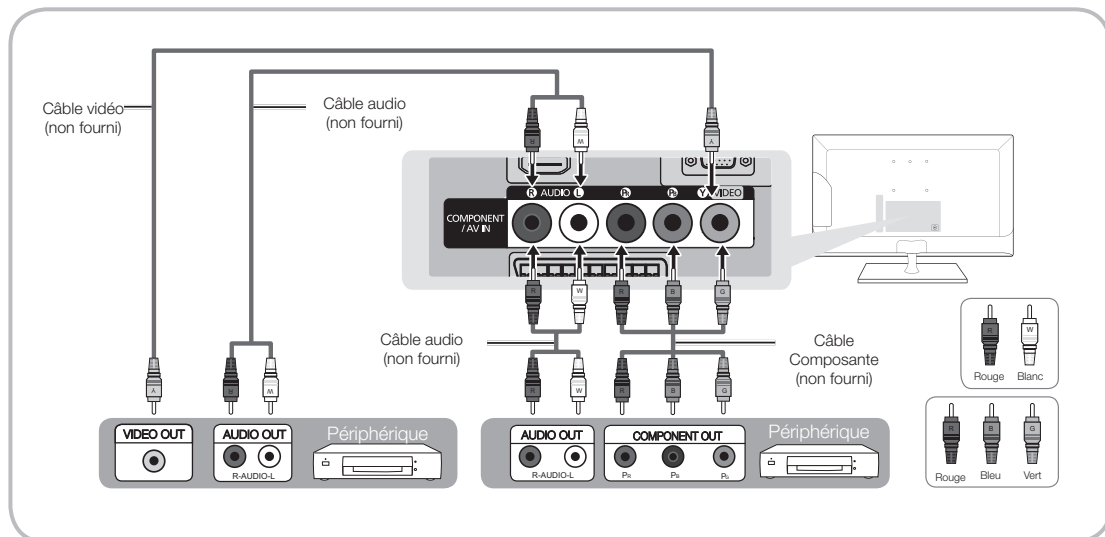

✎ Pour une meilleure qualité d'image, il est préférable d'opter pour la connexion Composante plutôt que la connexion A/V.

✎ Lors de la connexion d'un câble vidéo à **COMPOSANT / AV IN**, la couleur de la prise **COMPOSANT / AV IN [VIDEO]** (vert) ne correspond pas à celle du câble vidéo (jaune).

Utilisation d'un câble péritel

Périphériques disponibles : Lecteur DVD, magnétoscope

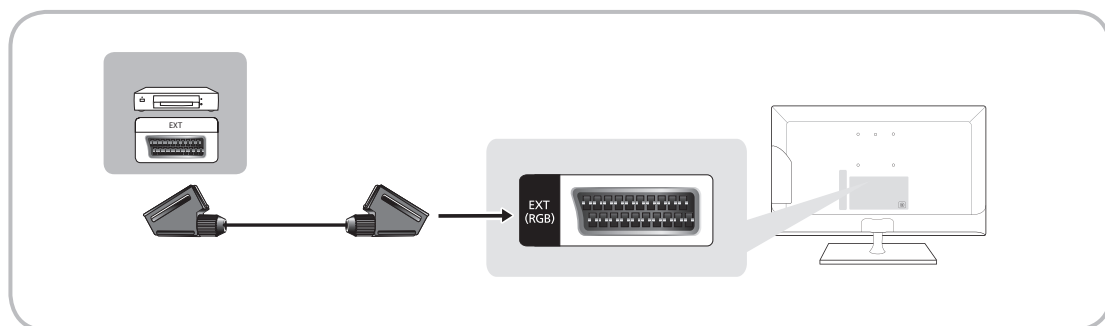

✎ En mode **Ext.**, la sortie DTV prend uniquement en charge les signaux audio et vidéo MPEG SD.

Utilisation d'une sortie casque

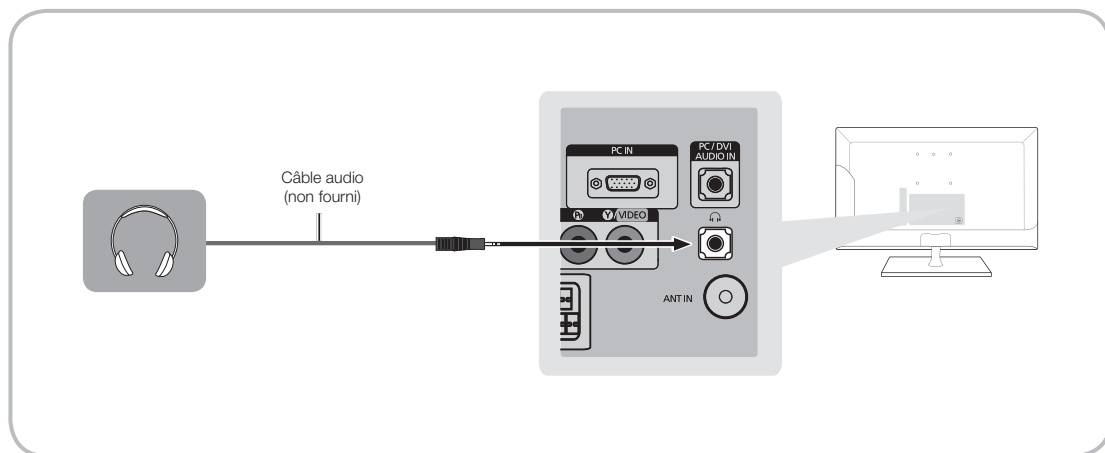

 **Casque** : vous pouvez brancher vos écouteurs sur la prise de sortie casque du produit. Lorsque le casque est branché, les enceintes intégrées n'émettent plus de son.

- La fonction Son peut être limitée lorsque des écouteurs sont connectés au produit.
- Le volume des écouteurs et celui du produit sont réglés séparément.
- La prise casque ne prend en charge que le type TRS (tip-ring-sleeve) à 3 conducteurs.

Utilisation d'une connexion à l'aide d'un câble HDMI, HDMI vers DVI ou D-sub

- Il se peut que votre PC ne prenne pas en charge une connexion HDMI.
- Utilisez les enceintes de votre PC pour le son.

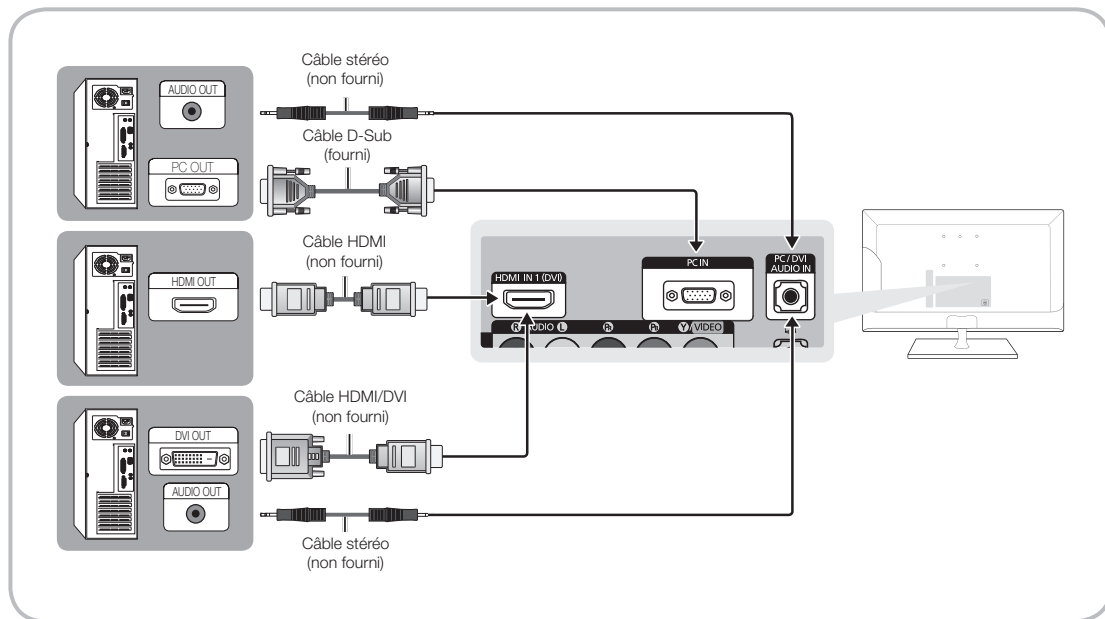

REMARQUE

- Dans le cas d'une connexion avec un câble HDMI vers DVI, vous devez utiliser la prise **HDMI IN 1 (DVI)**.
- Pour les ordinateurs équipés de prises de sortie vidéo DVI, utilisez un câble HDMI vers DVI pour raccorder la sortie DVI de l'ordinateur à la prise **HDMI IN 1 (DVI)** de l'appareil. Utilisez les enceintes du PC pour le son.

Connexions

Connexion à un port INTERFACE COMMUNE (votre fente de carte de visionnement du produit)

Utilisation de la CARTE CI ou CI+

Pour regarder les chaînes payantes, la carte CI ou CI+ doit être insérée.

- Si vous ne l'insérez pas, certaines chaînes afficheront le message "Signal brouillé".
- Les informations de pairage contenant un numéro de téléphone, l'ID de la carte d'interface commune (CI ou CI+), l'ID de l'hôte et d'autres informations s'afficheront après 2 ou 3 minutes. Si un message d'erreur s'affiche, contactez votre fournisseur de services.
- Lorsque la configuration des informations sur les chaînes est terminée, le message "Mise à jour terminée" s'affiche, indiquant que la liste des chaînes est mise à jour.

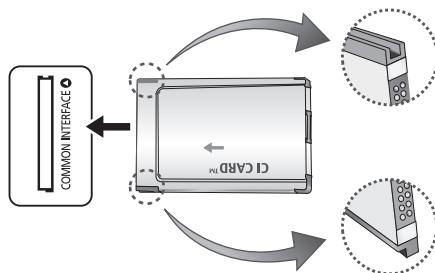

REMARQUE

- Vous devez vous procurer une carte d'interface commune CI ou CI+ auprès d'un fournisseur local de diffusion par câble.
- Lorsque vous sortez la carte d'interface commune (CI ou CI+), tirez-la délicatement. Une chute pourrait en effet l'endommager.
- Insérez la carte d'interface commune CI ou CI+ dans le sens indiqué sur celle-ci.
- L'emplacement de la fente **COMMON INTERFACE** peut varier en fonction du modèle.
- La carte d'interface commune (CI ou CI+) n'est pas prise en charge dans certains pays et certaines régions ; vérifiez auprès de votre revendeur agréé.
- Si vous rencontrez des problèmes, contactez le fournisseur d'accès.
- Insérez la carte CI ou CI+ qui prend en charge les paramètres actifs de l'antenne. L'image sera déformée, voire invisible.

Connexions

Modes d'affichage (Entrées D-Sub et HDMI/DVI)

La résolution optimale d'affichage du PC pour ce produit est de 1920 x 1080 à 60 Hz. Nous vous recommandons vivement de régler la sortie vidéo de votre ordinateur sur la résolution optimale. Vous pouvez également choisir l'une des résolutions standard affichées dans le tableau ci-dessous. Le produit s'adaptera ensuite automatiquement à votre choix. Si vous réglez la sortie vidéo de votre ordinateur sur une résolution qui n'est pas dans le tableau, l'écran du produit pourrait rester vierge et seul le témoin d'alimentation serait allumé. Pour résoudre ce problème, réglez la résolution en fonction du tableau suivant, conformément au manuel d'utilisation de la carte graphique.

- Résolution optimale : 1920 x 1080 pixels

Mode d'affichage			Fréquence horizontale (kHz)	Fréquence verticale (kHz)	Horloge pixels (MHz)	Polarité de synchronisation (H/V)
Mode	Résolution					
IBM	720 x 400	70Hz	31.469	70.087	28.322	-/+
VESA DMT	640 x 480	60Hz	31.469	59.940	25.175	-/-
MAC	640 x 480	67Hz	35.000	66.667	30.240	-/-
VESA DMT	640 x 480	72Hz	37.861	72.809	31.500	-/-
VESA DMT	640 x 480	75Hz	37.500	75.000	31.500	-/-
VESA DMT	800 x 600	60Hz	37.879	60.317	40.000	+/+
VESA DMT	800 x 600	72Hz	48.077	72.188	50.000	+/+
VESA DMT	800 x 600	75Hz	46.875	75.000	49.500	+/+
MAC	832 x 624	75Hz	49.726	74.551	57.284	-/-
VESA DMT	1024 x 768	60Hz	48.363	60.004	65.000	-/-
VESA DMT	1024 x 768	70Hz	56.476	70.069	75.000	-/-
VESA DMT	1024 x 768	75Hz	60.023	75.029	78.750	+/+
VESA DMT	1152 x 864	75Hz	67.500	75.000	108.000	+/+
MAC	1152 x 870	75Hz	68.681	75.062	100.000	-/-
VESA DMT	1280 x 720	60Hz	45.000	60.000	74.250	+/+
VESA DMT	1280 x 800	60Hz	49.702	59.810	83.500	-/+
VESA DMT	1280 x 1024	60Hz	63.981	60.020	108.000	+/+
VESA DMT	1280 x 1024	75Hz	79.976	75.025	135.000	+/+
VESA DMT	1366 x 768	60Hz	47.712	59.790	85.500	+/+
VESA DMT	1440 x 900	60Hz	55.935	59.887	106.500	-/+
VESA DMT	1600 x 900 RB	60Hz	60.000	60.000	108.000	+/+
VESA DMT	1680 x 1050	60Hz	65.290	59.954	146.250	-/+
VESA DMT	1920 x 1080	60Hz	67.500	60.000	148.500	+/+

- 🔧 Dans le cas d'une connexion avec un câble HDMI vers DVI, vous devez utiliser la prise **HDMI IN 1(DVI)**.
- 🔧 Le mode entrelacé n'est pas pris en charge.
- 🔧 Le produit peut fonctionner de façon anormale si vous sélectionnez un format vidéo non standard.
- 🔧 Les modes Separate et Composite sont pris en charge. Le mode SOG (Sync On Green) n'est pas pris en charge.
- 🔧 La fonction DPM (Display Power Management) ne fonctionne pas si vous utilisez simultanément le port HDMI de ce produit.
- 🔧 Si un câble HDMI vers DVI est connecté au port **HDMI IN 1 (DVI)**, le son ne fonctionne pas.

Source

Lorsque vous utilisez votre produit et que vous voulez regarder un film sur votre lecteur DVD ou Blu-ray, ou basculer vers votre décodeur câble ou récepteur satellite (boîtier décodeur), vous devez changer la source.

[TV](#) / [Ext.](#) / [PC](#) / [HDMI1/DVI](#) / [HDMI2](#) / [AV](#) / [Composant](#)



1. Appuyez sur le bouton [SOURCE](#) de votre télécommande. L'écran [Source](#) apparaît.
2. Sélectionnez la source d'entrée externe de votre choix.
 - ✎ Vous pouvez uniquement choisir des périphériques externes connectés au produit. Les entrées connectées sont mises en surbrillance dans la liste [Source](#).
 - ✎ Dans la [Source](#), [TV](#), [Ext.](#) et [PC](#) sont toujours activés.

Instructions d'utilisation de [Modif. Nom](#)

[Modif. Nom](#) vous permet d'associer un nom de périphérique à une source d'entrée. Pour accéder à [Modif. Nom](#), ouvrez le menu [Outils](#) lorsque la liste [Source](#) est affichée. Les sélections suivantes apparaissent sous [Modif. Nom](#) :

[Magnétoscope](#) / [DVD](#) / [Décodeur Câble](#) / [Décodeur satellite](#) / [Décodeur PVR](#) / [Récepteur AV](#) / [Jeux](#) / [Caméscope](#) / [PC](#) / [DVI PC](#) / [Périph. DVI](#) / [TV](#) / [IPTV](#) / [Blu-ray](#) / [HD DVD](#) / [DMA](#): sélectionnez une prise de sortie, puis choisissez le nom du périphérique connecté à cette prise dans la liste qui apparaît.

- ✎ Si vous connectez un PC au port **HDMI IN 1 (DVI)** à l'aide d'un câble HDMI, attribuez [PC](#) à [HDMI1/DVI](#) dans [Modif. Nom](#).
- ✎ Si vous connectez un PC au port **HDMI IN 1 (DVI)** à l'aide d'un câble HDMI vers DVI, attribuez [DVI PC](#) à [HDMI1/DVI](#) dans [Modif. Nom](#).
- ✎ Si vous connectez un appareil AV au port **HDMI IN 1 (DVI)** à l'aide d'un câble HDMI vers DVI, attribuez [Périph. DVI](#) à [HDMI1/DVI](#) dans [Modif. Nom](#).

Informations

Vous pouvez voir des informations détaillées sur la chaîne sur le téléviseur ou le périphérique externe sélectionné.

[Rafraîchir](#)

Si les périphériques externes ne s'affichent pas dans la liste [Source](#), ouvrez le menu [Outils](#), sélectionnez [Rafraîchir](#), puis recherchez les périphériques connectés.

Fonctions de base

Position appropriée lors de l'utilisation du produit

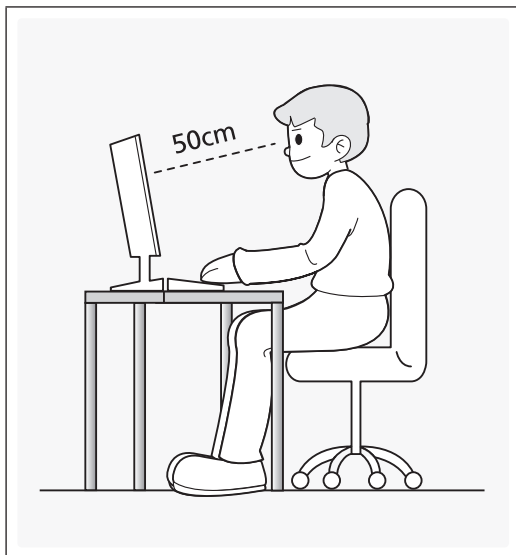

Utilisez le produit en adoptant la position appropriée décrite ci-dessous.

- Le dos doit être droit.
- La distance entre vos yeux et l'écran doit être comprise entre 45 et 50 cm, et votre vue doit être légèrement plongeante sur l'écran. Vous devez regarder l'écran droit devant vous.
- L'angle d'inclinaison doit être ajusté de sorte que la lumière ne se reflète pas sur l'écran.
- Vos avant-bras doivent être perpendiculaires à vos bras et alignés avec vos mains.
- Vos coudes doivent former un angle d'environ 90°.
- La hauteur du produit doit être réglée de sorte que vos genoux soient pliés à 90° ou plus, que vos pieds reposent à plat au niveau du sol et que vos bras soient en dessous du niveau de la poitrine.

Mode Image

Menu → Image → Mode Image

Les modes Image appliquent des ajustements de préréglage à l'image.

- **Dynamique**

Adapté à un environnement lumineux.

- **Standard**

Adapté à un environnement normal.

- **Cinéma**

Adapté au visionnage de films dans une pièce sombre.

- **Loisirs**

Permet de rendre l'image plus nette. Adapté aux jeux.

 Cette option est disponible uniquement lorsque vous connectez un PC.

Fonctions de base

Réglage des paramètres de l'image

Samsung MagicAngle

Cette fonction vous permet de bénéficier d'une qualité d'image optimale selon votre angle de vue. lorsque vous visionnez l'écran d'un point de vue inférieur ou supérieur à celui-ci, vous pouvez obtenir une qualité d'image similaire à celle que vous auriez en face de l'écran en le réglant sur le mode approprié à chaque position.

- **Arrêt**: sélectionnez cette option pour la vue de face.
- **Mode Penché**: sélectionnez cette option pour un angle de vue légèrement inférieur.
- **Mode Debout**: sélectionnez cette option pour une vue supérieure.
- **Mode (1-10)**: Indique le niveau de réglage. Les valeurs proches de 10 sont recommandées pour les positions de visionnement basses.

 Lorsque Samsung MagicAngle est réglé sur **Mode Penché** ou **Mode Debout**, **Gamma** n'est pas disponible.

Rétroéclairage

Menu → Image → Rétroéclairage

Permet de régler la luminosité de l'écran en réglant celle des pixels individuellement.

Contraste

Menu → Image → Contraste

Augmente ou diminue le contraste entre les zones sombres et les zones claires de l'image.

Luminosité

Menu → Image → Luminosité

Permet de régler la luminosité de l'écran. Pas aussi efficace que **Rétroéclairage**.

Netteté

Menu → Image → Netteté

Permet de rendre les contours des objets plus nets ou plus flous.

Couleur

Menu → Image → Couleur

Réglez les niveaux de saturation de la couleur.

Teinte (V/R)

Menu → Image → Teinte (V/R)

Réglez les niveaux de teinte pour le vert et le rouge.

Pour régler la qualité de l'image, procédez comme suit :

1. Sélectionnez une option que vous souhaitez régler. Quand vous sélectionnez une option, un écran d'aide s'affiche.
2. Utilisez votre télécommande pour régler la valeur de l'option.

Fonctions de base

- ✎ Lorsque vous modifiez la valeur d'une option, l'écran est réglé en conséquence.
- ✎ Les paramètres peuvent être réglés et mémorisés pour chaque périphérique externe connecté au produit.
- ✎ La réduction de la luminosité de l'image se traduit par une consommation d'énergie moindre.

Temps de réponse (Normal / #NAME? / Accéléré)

Accélérez la vitesse de réaction de l'écran pour rendre les images vidéo plus vives et naturelles.

Modification du format de l'image

Format de l'image

Menu → Image → Format de l'image

Cette fonction permet de modifier la taille de l'image et d'utiliser des options de format.

- **Format de l'image**

Si vous possédez un décodeur câble ou un récepteur satellite, celui-ci peut également disposer de ses propres tailles d'écran. Il est toutefois vivement conseillé d'utiliser le mode 16:9 sur vos produits.

16:9 Auto : règle automatiquement la taille de l'image sur le format 16:9.

16:9 : permet de régler l'image en format d'écran large 16:9.

Zoom large : agrandit l'image à un format supérieur à 4:3

✎ Réglez la Position à l'aide des boutons ▲ / ▼

Zoom : agrandit l'image en 16:9 (dans le sens vertical) pour l'adapter à la taille de l'écran.

✎ Réglez la ZoomPositionPosition à l'aide des boutons ▲ / ▼.

4:3 : permet de régler l'image en mode de base (4:3).

✎ N'utilisez pas vos produits au format 4:3 pendant une période prolongée. Les traces de bordures situées sur la gauche et sur la droite, ou en haut et en bas de l'écran peuvent donner lieu au phénomène de rémanence (brûlure d'écran), qui n'est pas couvert par la garantie.

Adapter à l'écran: affiche l'intégralité de l'image sans coupure lors de l'entrée de signaux HDMI (720p / 1080i / 1080p) ou Composant (1080i / 1080p).

✎ Réglez la Position à l'aide des boutons ▲ / ▼ / ◀ / ▶.

REMARQUE

- Les options de taille de l'image peuvent varier en fonction de la source d'entrée.
- Les éléments disponibles peuvent varier en fonction du mode sélectionné.
- Lorsque vous connectez un PC, seuls les modes 16:9 et 4:3 peuvent être réglés.
- Les paramètres peuvent être définis et mémorisés pour tout périphérique externe connecté au moniteur LED.
- Si vous utilisez la fonction Adapter à écran avec l'entrée HDMI 720p, une ligne sera coupée en haut, en bas, à gauche et à droite, comme c'est le cas avec la fonction Surbalayer.

Zoom/Position : vous pouvez régler la taille et la position de l'image à l'aide des boutons ▲ / ▼ / ◀ / ▶.

✎ Cette option n'est disponible que lorsque la taille de l'image est définie sur Zoom, Zoom large et Adapter à l'écran.

✎ Dans le mode Zoom large, vous ne pouvez utiliser que l'option Réglage de position.

✎ **Réinit.** : permet de rétablir les paramètres par défaut des options Zoom et Position.

Fonctions de base

Pour utiliser la fonction **Position** après avoir sélectionné **Zoom large**, **Zoom** ou **Adapter à l'écran**, procédez comme suit :

1. Sélectionnez [Position](#).
2. Dans l'écran [Position](#), sélectionnez [Position](#), puis utilisez la télécommande pour placer l'image comme vous le désirez.
3. Lorsque vous avez terminé, sélectionnez de nouveau [Position](#), puis sélectionnez [Fermer](#).
4. Pour réinitialiser la position de l'image, sélectionnez [Réinit.](#).

Tailles d'image disponibles selon la source d'entrée :

- ATV, EXT, AV : [16:9 Auto](#), [16:9](#), [Zoom large](#), [Zoom](#), [4:3](#)
- DTV (576i/p, 720p) : [16:9 Auto](#), [16:9](#), [Zoom large](#), [Zoom](#), [4:3](#)
- DTV (1080i, 1080p) : [16:9 Auto](#), [16:9](#), [Zoom large](#), [Zoom](#), [4:3](#), [Adapter à l'écran](#)
- Composant (480i/p, 576i/p, 720p) : [16:9](#), [Zoom large](#), [Zoom](#), [4:3](#)
- Composant (1080i, 1080p) : [16:9](#), [Zoom large](#), [Zoom](#), [4:3](#), [Adapter à l'écran](#)
- HDMI (480i/p, 576i/p) : [16:9](#), [Zoom large](#), [Zoom](#), [4:3](#)
- HDMI (720p, 1080i, 1080p) : [16:9](#), [Zoom large](#), [Zoom](#), [4:3](#), [Adapter à l'écran](#)

 Les options de taille de l'image peuvent varier en fonction de la source d'entrée.

 Les éléments disponibles peuvent varier en fonction du mode sélectionné.

 HD (Haute définition) : [16:9](#) - 1080i/1080p (1920 x 1080), 720p (1280 x 720)

 Vous pouvez régler et enregistrer des paramètres pour chaque périphérique externe connecté à une entrée du produit.

- **Taille d'écran 4:3** ([16:9](#) / [Zoom large](#) / [Zoom](#) / [4:3](#)) : disponible uniquement lorsque la taille de l'image est définie sur [16:9 Auto](#). Vous pouvez déterminer la taille d'image souhaitée sur [4:3 WSS](#) (Wide Screen Service) ou sur la taille d'origine. Chaque pays européen impose une taille d'image différente.

 Cette option n'est pas disponible dans les modes HDMI, Composant et HDMI/DVI.

Fonctions de base

Calibrage de l'affichage à l'écran

Réglage Automatique

Menu → Image → Réglage Automatique

Permet de régler automatiquement les paramètres de fréquence, de position et de syntonisation fine de l'image en mode PC.

 Disponible uniquement lorsque vous reliez votre PC au produit à l'aide d'un câble D-Sub.

Réglage écran PC

Menu → Image → Réglage écran PC

 Disponible uniquement en mode PC.

- **Régl. Base / Regl. Préc** : élimine ou réduit les parasites sur l'image. Si vous ne pouvez pas éliminer ces parasites par une syntonisation fine, utilisez la fonction **Régl. Base** pour régler la fréquence (Regl. Base) au mieux, puis effectuez de nouveau une syntonisation fine. Une fois les parasites réduits, réajustez l'image pour l'aligner avec le centre de l'écran.
- **Position** : utilisez votre télécommande pour régler la position d'écran de votre PC s'il n'est pas centré ou s'il ne s'adapte pas à l'écran du produit.
- **Réinitialiser Image** : permet de rétablir les paramètres d'image par défaut.

Utilisation de votre produit comme écran d'ordinateur (PC)

Saisie des paramètres vidéo (instructions basées Windows 7, 8)

Pour que votre produit fonctionne correctement en tant qu'écran d'ordinateur, vous devez saisir les paramètres vidéo adéquats.

 Il est possible qu'en fonction de votre version de Windows et de votre carte vidéo, la procédure d'utilisation de votre PC soit légèrement différente de celle présentée ici.

 Cependant, les informations de bases restent identiques et s'appliquent dans les deux cas. (Dans le cas contraire, contactez le fabricant de votre ordinateur ou votre revendeur Samsung.)

1. Dans le menu Démarrer de Windows, cliquez sur "Panneau de configuration".
2. Dans la fenêtre "Panneau de configuration", cliquez sur "Apparence et thèmes". Une boîte de dialogue s'affiche.
3. Cliquez sur "Affichage". Une autre boîte de dialogue s'affiche.
4. Cliquez sur l'onglet "Paramètres" dans la boîte de dialogue.
 - Sur l'onglet Paramètres, réglez la résolution (taille de l'écran) adéquate. La résolution optimale pour ce produit est de 1920 x 1080.
 - S'il existe une option de fréquence verticale dans votre boîte de dialogue des paramètres d'affichage, sélectionnez "60" ou "60 Hz". Sinon, cliquez sur "OK" et quittez la boîte de dialogue.

Fonctions de base

Incrustation d'image (PIP)

PIP

Menu → Image → PIP

Visionner simultanément deux sources sur le téléviseur.

- **PIP**
Activez ou désactivez la fonction **PIP**.
- **Source**
permet de changer de source.
- **Antenne**
permet de choisir **Hertzien** ou **Câble**.
- **Canal**
permet de choisir la chaîne affichée dans l'écran d'image secondaire.
- **Taille**

La taille de l'image secondaire peut être configurée de trois façons :

- **petite**
- **moyenne**
- **grande** (un quart de la taille de l'écran)

- **Position**
permet de sélectionner une position pour l'écran d'image secondaire.
- **Sélection du son**

Vous pouvez choisir d'écouter le son de l'image principale ou de l'image secondaire.

- 🔧 Lorsque vous éteignez l'appareil en mode **PIP**, la fonction **PIP** est remise sur **Arrêt**. Lorsque vous allumez votre appareil, vous devez réactiver la fonction **PIP** pour regarder la télévision en mode **PIP**.
- 🔧 Il se peut que l'image incrustée dans l'écran **PIP** semble légèrement moins naturelle lorsque vous utilisez l'écran principal pour afficher un jeu ou un karaoké.
- 🔧 Paramètres **PIP**
 - Image principale : TV, PC, AV, Component, HDMI1/DVI, HDMI2, SCART
 - Image secondaire : TV, PC, AV, Component, HDMI1/DVI, HDMI2, SCART

		écran principal						
		TV	AV	Component	PC	HDMI1/DVI	HDMI2	SCART
image secondaire	TV	x	x	o	o	o	o	x
	AV	x	x	x	o	o	o	x
	Component	o	x	x	x	o	o	x
	PC	o	o	x	x	o	o	x
	HDMI1/DVI	o	o	o	o	x	x	o
	HDMI2	o	o	o	o	x	x	o
	SCART	x	x	x	x	o	o	x

🔧 O: Disponible / X: Non disponible

Fonctions de base

Modification des options d'image

Paramètres avancés

Menu → Image → Paramètres avancés

Cette fonction permet de configurer les paramètres avancés d'une image pour créer votre image préférée.

- ✎ Disponible uniquement si le paramètre **Mode Image** est défini sur **Standard** ou **Cinéma**.
- ✎ Lorsque vous connectez un PC, vous pouvez uniquement modifier l'option **Balance blancs** ou **Gamma**.

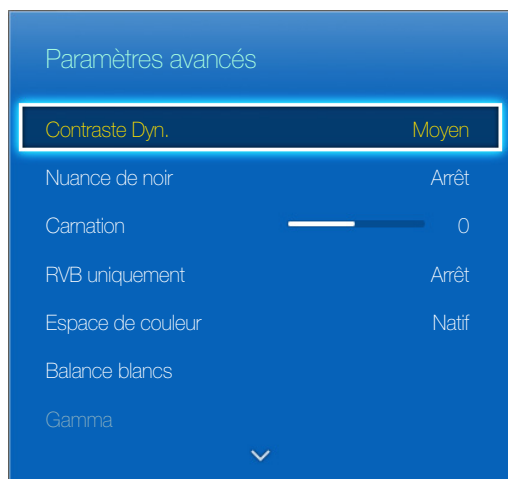

- **Contraste Dyn.** (Arrêt / Bas / **Moyen** / Elevé) : permet de régler le contraste de l'écran.
- **Nuance de noir** (Arrêt / Sombre / Plus sombre / **Le plus sombre**) : sélectionnez le niveau de noir pour régler la profondeur de l'écran.
- **Carnation** : accentue la "Carnation" rose.
- **RVB uniquement** (Arrêt / Rouge / Vert / Bleu) : affiche les couleurs Rouge, Vert et Bleu afin de permettre un réglage fin de la teinte et de la saturation.
- **Espace de couleur** (Auto. / Natif) : permet de régler la gamme des couleurs disponibles pour créer l'image.
- **Balance blancs** : permet de régler la température des couleurs pour une image plus naturelle.

2 Points: Vous pouvez régler l'éclat de chacune des trois couleurs à l'aide du menu Offset (Décalage) et la luminosité à l'aide du menu Gain. Pour restaurer les valeurs par défaut, sélectionnez **Réinit.**

- **Gamma** : permet de régler l'intensité des couleurs primaires.
- **Lumin./Mouvement** (Arrêt / **Activé**) : permet de réduire la consommation d'énergie en contrôlant la luminosité.

Fonctions de base

Options d'image

Menu → Image → Options d'image

Cette fonction permet de configurer les paramètres supplémentaires d'une image pour créer votre image préférée.

 Lorsque vous connectez un PC, vous pouvez uniquement modifier l'option **Nuance Coul.**.

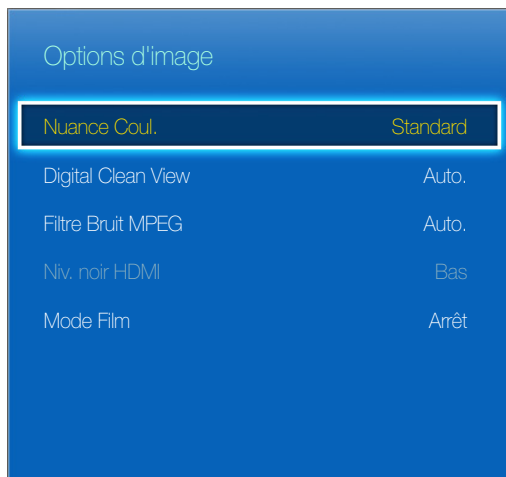

- **Nuance Coul.** (Froide / **Standard** / Chaude 1 / Chaude 2)

 L'option **Chaude 1** ou **Chaude 2** est désactivée lorsque le mode d'image est **Dynamique**.

 Les paramètres peuvent être définis et mémorisés pour tout périphérique externe connecté au moniteur LED.

- **Digital Clean View** (Arrêt / Bas / Moyen / Elevé / Auto. / **Visualisation auto**) : si le signal de radiodiffusion reçu est faible, vous pouvez activer la fonction **Digital Clean View** pour réduire tout phénomène statique et les effets de traînées qui pourraient apparaître à l'écran.

 Si le signal est faible, essayez d'autres options jusqu'à obtention d'une qualité d'image optimale.

Visualisation auto : lors du changement des chaînes analogiques, l'intensité du signal s'affiche.

 Disponible uniquement pour les chaînes analogiques.

 Une barre verte indique que le signal de réception est excellent.

- **Filtre Bruit MPEG** (Arrêt / Bas / Moyen / Elevé / Auto.) : permet de réduire le bruit MPEG pour une qualité d'image optimale.

- **Niv. noir HDMI** (Bas / **Normal**) : permet de choisir le niveau de noir pour régler la profondeur de l'écran.

 Disponible uniquement en mode HDMI (signaux RVB).

- **Mode Film** (Arrêt / Auto.1 / Auto.2) : permet de régler le moniteur LED de sorte qu'il détecte et traite automatiquement les signaux de film provenant de toutes les sources et adapte l'image afin d'obtenir une qualité optimale.

 Disponible uniquement en mode TV, HDMI (1080i), EXT.

 Si le rendu de l'écran ne semble pas naturel, paramétrez l'option sur **Arrêt** / Auto.1 / Auto.2 dans **Mode Film**.

Fonctions de base

Image désactivée

Menu → Image → Image désactivée

Permet d'éteindre l'écran et de lire des fichiers audio uniquement. Pour rallumer l'écran, appuyez sur n'importe quel bouton de votre télécommande (sauf les boutons de mise sous tension et de volume).

Réinit. param. img

Menu → Image → Réinit. param. img

Permet de rétablir les paramètres par défaut du mode d'image actuel.

Modification du mode Son prédéfini

Mode Son

Menu → Son → Mode Son

Les modes Son appliquent des ajustements de préréglage au son.

- **Standard**
Permet de sélectionner le mode son normal.
- **Musique**
Permet d'accentuer la musique par rapport aux voix.
- **Cinéma**
Offre le meilleur son pour les films.
- **Voix claire**
Permet d'accentuer les voix par rapport aux autres sons.
- **Amplifier**
Permet d'augmenter l'intensité du son aigu pour garantir une meilleure écoute aux personnes malentendantes.

Fonctions de base

Réglage des paramètres sonores

Effet sonore

Menu → Son → Effet sonore

 Disponible uniquement si le paramètre [Mode Son](#) est défini sur [Standard](#).

- [DTS TruSurround](#)

Produit un son qui vous donnera l'impression d'être assis dans une salle de cinéma ou de concert.

- [DTS TruDialog](#)

Permet d'accroître l'intensité vocale pour clarifier les conversations.

- [Egaliseur](#)

L'[Egaliseur](#) permet d'afficher une série de diapositives. Utilisez les touches fléchées pour sélectionner une diapositive et modifier sa valeur. Pour [Réinit.](#) la fonction [Egaliseur](#), sélectionnez [Réinit.](#). Une fenêtre contextuelle vous demandant de confirmer la suppression de l'élément apparaît, sélectionnez [Oui](#). Pour terminer, sélectionnez [Fermer](#).

[Balance G/R](#) : permet de régler la balance entre les haut-parleurs droit et gauche.

[100Hz](#) / [300Hz](#) / [1kHz](#) / [3kHz](#) / [10kHz](#) (Réglage de la bande passante) : règle le son des fréquences de bande passante spécifiques.

[Réinit.](#) : permet de rétablir les paramètres par défaut de l'égaliseur.

Fonctions de base

Paramètres haut-parleur

Menu → Son → Paramètres haut-parleur



- **Volume auto**

Chaque station ayant ses propres conditions de radiodiffusion, le volume peut varier à chaque fois que vous changez de chaîne. Cette fonction permet de régler automatiquement le volume d'une chaîne en réduisant la puissance sonore lorsque le signal de modulation est élevé ou en l'augmentant lorsque ce signal est faible.

 Pour contrôler le niveau de volume sur un périphérique source connecté, définissez l'option **Volume auto** sur **Arrêt**. Les réglages du volume du périphérique source connecté pourraient ne pas être appliqués si l'option **Volume auto** est définie sur **Normal** ou **Nuit**.

Paramètres supplém.

(chaînes numériques uniquement)

- **Niveau Audio DTV (MPEG / HE-AAC)** : cette fonction vous permet de réduire la disparité d'un signal vocal (l'un des signaux reçus lors d'une émission de télévision numérique) au niveau souhaité.
 -  Selon le type de signal diffusé, MPEG / HE-AAC peut être défini sur une valeur comprise entre -10 dB et 0 dB.
 -  Pour augmenter ou diminuer le volume, réglez ces valeurs entre 0 et -10, respectivement.
- **Comp Dolby Digital (Line / RF)** : cette fonction réduit la disparité entre un signal Dolby Digital et un signal vocal (par exemple, Audio MPEG, HE-AAC, Son ATV).
 -  Sélectionnez Line pour obtenir un son dynamique et RF pour réduire la différence entre les sons forts et faibles pendant la nuit.

Line : permet de définir le niveau de sortie des signaux supérieurs ou inférieurs à -31 dB (référence) sur -20 dB ou -31 dB.

RF : permet de définir le niveau de sortie des signaux supérieurs ou inférieurs à -20 dB (référence) sur -10 dB ou -20 dB.

Réinit. son

Menu → Son → Réinit. son

Cette fonction permet de rétablir tous les paramètres sonores par défaut.

Sélection du Mode Son

Lorsqu'il est défini sur **Double I II**, le mode son actuel s'affiche à l'écran.

	Type de son	Double I-II:	Paramètre par défaut
A2 Stéréo	Mono	Mono	Changement automatique
	Stéréo	Stéréo ↔ Mono	
	Double	Double I ↔ Double II	Double I
NICAM Stéréo	Mono	Mono	Changement automatique
	Stéréo	Mono ↔ Stéréo	
	Double	Mono ↔ Double I ↖ Double II ↗	Double I

 Si le signal stéréo est faible et qu'une commutation automatique se produit, passez sur le mode Mono.

 Activée uniquement pour un signal son stéréo.

 Disponible uniquement lorsque la source d'entrée est définie sur TV.

Fonctions de base

Mémorisation de chaînes

Antenne

Menu → Diffusion → Antenne

Avant que votre produit ne mémorise les chaînes disponibles, vous devez sélectionner votre source de signal, [Hertzien](#) (si vous utilisez une antenne) ou [Câble](#). Sélectionnez [Hertzien](#) ou [Câble](#). Après avoir sélectionné la source du signal, accédez à la fonction [Recherche automatique](#).

- 🔍 Sélectionner une source de signal à l'aide de la fonction [Antenne](#) détermine également la source de signal sur laquelle le produit est syntonisé. Par exemple, si vous recevez le signal de votre produit par liaison radio et que vous sélectionnez [Câble](#), vous ne verrez que de la neige. Vous devez sélectionner [Hertzien](#) pour voir une image.

Recherche automatique

Menu → Diffusion → Recherche automatique

Recherche et indexe automatiquement toutes les chaînes reçues par le biais du connecteur d'entrée pour antenne du téléviseur.

Pour démarrer, allez à [Diffusion](#) et sélectionnez [Recherche automatique](#).

Lorsqu'un message vous y invite, sélectionnez [Démarrer](#). Cela lance la fonction Recherche automatique. L'exécution de cette opération peut prendre jusqu'à 30 minutes. L'exécution de la fonction Recherche automatique annule et remplace l'index des chaînes existant.

- [Recherche automatique](#)

Permet de rechercher automatiquement une chaîne et de l'enregistrer dans la mémoire du moniteur.

- [Option de rech. de câble](#) (si l'antenne est définie sur câble) (en fonction du pays)

Définit des options de recherche supplémentaires, telles que la fréquence et le débit de symboles pour une recherche sur un réseau câblé.

Fonctions de base

Recherche manuelle

Menu → Diffusion → Paramètres chaînes → Recherche manuelle

Recherche manuellement une chaîne et la mémorise dans le moniteur.

 Si une chaîne est verrouillée à l'aide de la fonction [Verr. chaîne](#), l'écran de saisie du code PIN s'affiche.

 Cette fonction n'est pas prise en charge dans toutes les régions.

- [Réglage des chaînes numériques](#)

Recherche une chaîne numérique.

1. Sélectionnez [Nouveau](#).

 Lors de la sélection de [Antenne](#) → [Hertzien](#)

[Canal](#), [Fréquence](#), [Bande passante](#)

 Lors de la sélection de [Antenne](#) → [Câble](#)

[Fréquence](#), [Modulation](#), [Taux de symbole](#)

2. Sélectionnez [Rech.](#). Au terme de la recherche, les chaînes de la liste sont mises à jour.

- [Réglage des chaînes analogiques](#)

Recherche une chaîne analogique.

1. Sélectionnez [Nouveau](#).

2. Réglez les options Programme, Système de Couleur, Système Sonore, Canal et Rech.

3. Sélectionnez [Mémoriser](#). Au terme de la recherche, les chaînes de la liste sont mises à jour.

Mode Canal

- [P](#) (mode Programme) :

A la fin du réglage, des numéros de position compris entre P0 et P99 sont attribués aux stations de radiodiffusion de votre région. Dans ce mode, vous pouvez sélectionner une chaîne en saisissant son numéro de position.

- [C](#) (Mode canal Hertzien) / [S](#) (Mode canal Câble) :

ces deux modes vous permettent de sélectionner une chaîne en entrant le numéro attribué à chaque chaîne câblée ou station de radiodiffusion hertzienne.

Fonctions de base

Utilisation du bouton INFO (Guide Maintenant & Après)

L'affichage identifie la chaîne en cours et l'état de certains paramètres audio et vidéo.

Le Guide Maintenant & Après affiche des informations quotidiennes sur les programmes de télévision pour chaque chaîne en fonction de l'heure de diffusion.

- Faites défiler à l'aide des boutons ◀ et ▶ pour afficher des informations sur le programme de votre choix, tout en regardant la chaîne en cours.
- Faites défiler à l'aide des boutons ▲ et ▼ pour afficher des informations sur d'autres chaînes. Pour accéder à la chaîne choisie, utilisez votre télécommande pour sélectionner .

Utilisation du menu Canal

Liste des chaînes

Menu → Diffusion → Liste des chaînes

Pour afficher une liste que vous pourrez utiliser pour passer d'une chaîne à l'autre, appuyez sur le bouton **LISTE CH** en regardant la télévision. Les infos sur le programme, les chaînes favorites et les programmes Programmer le visionnage et Programmer l'enregistrement sont également affichés dans la liste.

Les icônes correspondant à l'écran Liste des chaînes indiquent les éléments suivants :

 : une chaîne analogique

 : une chaîne favorite

 : une chaîne verrouillée

Changer de chaîne

Sélectionnez une chaîne pour y accéder directement. Pour parcourir rapidement la liste, utilisez les boutons chaîne suivante/précédente. La sélection se déplace, page par page, vers le haut et vers le bas dans la liste.

Tri

(chaînes numériques uniquement)

Dans l'écran Liste des chaînes, appuyez sur ◀ pour utiliser la fonction de tri.

Permet de changer l'ordre des chaînes classées par nom ou par numéro.

Fonctions de base

Changer le signal de diffusion

Appuyez sur le bouton ► de la télécommande et sélectionnez un signal de diffusion. Cela change immédiatement la source du signal.

Changer la liste des chaînes

Appuyez sur le bouton ► de la télécommande et basculez vers la liste Favoris. Il n'est toutefois possible de sélectionner la liste Favoris que si elle contient au moins une chaîne favorite. Si aucune chaîne favorite n'a été ajoutée auparavant, sélectionnez [Modif. favoris](#) et ajoutez des chaînes depuis l'écran [Modif. favoris](#).

Vous pouvez aussi remplacer l'antenne par [Hertzien](#) ou [Câble](#).

Vous pouvez choisir votre source de chaînes parmi [Tous](#), [TV](#) et [Analogique](#).

Guide

[Menu](#) → [Diffusion](#) → [Guide](#)

Consultez le calendrier de programmation de chaque chaîne numérique, notamment les heures de retransmission. Vérifiez les calendriers de programmation et allez jusqu'à configurer une fonction Programmer le visionnage ou Programmer l'enregistrement. Appuyez sur Guide pour lancer le guide.

Assurez-vous que la date et l'heure sont correctement réglées dans le menu [Système](#) > [Heure](#) > [Horloge](#).

Utilisation de la fonction Vue chaînes

A ([Nav. rapide](#)) : Appuyez sur le bouton **A**. Une fenêtre contextuelle s'affiche. Chaque fois que vous appuyez sur la touche fléchée ◀ ou ▶ vous faites avancer ou reculer la sélection de 24 heures, ce qui permet de parcourir plus rapidement le calendrier de programmation. La sélection ne peut toutefois pas être antérieure à l'heure actuelle.

B ([Catégorie de chaînes](#)) : L'index des chaînes du téléviseur est divisée en différentes catégories telles que [Afficher tout](#) et [TV](#). Choisissez une catégorie.

C ([Gestionnaire prog.](#)) : appuyez sur **C** et allez à l'écran [Gestionnaire prog.](#) pour afficher une liste des programmes réservés.

Fonctions de base

Gestionnaire prog.

Menu → Diffusion → Gestionnaire prog.





Configurez le téléviseur de manière à afficher une chaîne ou un programme spécifique à une date et une heure spécifiques. Avant de programmer des émissions de télévision à regarder, assurez-vous que la date et l'heure sont correctement réglées dans le menu **Système > Heure > Horloge**.

L'icône  apparaît à côté des programmes qui ont été configurés pour une fonction Programmer le visionnage.

Vous pouvez regarder, modifier ou supprimer une chaîne que vous avez réservée.

Utilisation de la fonction Programmer le visionnage

Vous pouvez paramétrer l'affichage automatique de la chaîne de votre choix à l'heure souhaitée. Avant d'utiliser cette fonction, vous devez régler l'heure.

1. Appuyez sur le bouton  pour sélectionner **+ Programme**.
 2. Appuyez sur les boutons **▲ / ▼ / ◀ / ▶** pour définir les paramètres **Antenne**, **Canal**, **Répétition**, **Date** ou **Heure de début**.
 - **Antenne** : permet de sélectionner la source d'antenne de votre choix.
 - **Canal** : permet de sélectionner la chaîne de votre choix.
 - **Répétition** : permet de sélectionner les options Une fois, Manuel, Sam~Dim, Lun~Ven ou Quotid. pour les définir suivant vos besoins. Pour définir le jour de votre choix, sélectionnez Manuel.
 -  Le symbole  indique que la date est sélectionnée.
 - **Date** : vous pouvez définir la date de votre choix.
 -  Cette option est disponible lorsque vous sélectionnez Une fois dans Répéter.
 - **Heure de début** : vous pouvez définir l'heure de début de votre choix.
-  L'écran Information vous permet de modifier ou d'annuler des informations réservées.
- **Annuler programmation** : permet d'annuler une émission que vous avez réservée.
 - **Editer** : permet de modifier une émission que vous avez réservée.
 - **Retour** : permet de revenir à l'écran précédent.

Fonctions de base

Programmer le visionnage d'une chaîne numérique

Il est possible de configurer la fonction Programmer le visionnage pour des émissions sur des chaînes numériques en procédant de l'une des deux manières suivantes :

- [Guide](#)

Dans [Guide](#), sélectionnez une émission que vous voulez regarder.

- Informations sur le programme

Appuyez sur le bouton **INFO*i*** et sélectionnez une émission que vous voulez regarder.

Programmer le visionnage d'une chaîne analogique

Il est possible de configurer la fonction Programmer le visionnage pour des émissions sur des chaînes analogiques en spécifiant la date et l'heure.

Exécutez [Gestionnaire prog.](#), puis sélectionnez [Programme](#). Un menu contextuel apparaît. Sélectionnez [Programmer visionnage](#) pour poursuivre.

Spécifiez les options [Canal](#), [Répétition](#) et [Heure de début](#) de ce programme, puis sélectionnez [OK](#) pour terminer.

Annuler une fonction Programmer le visionnage

Pour annuler une fonction Programmer le visionnage pour une émission spécifique, sélectionnez l'émission dans l'écran [Gestionnaire prog.](#). Un menu contextuel apparaît. Sélectionnez l'option [Supprimer](#) pour l'annuler.

Editer la liste des programmations



Sélectionnez une entrée dans l'écran [Gestionnaire prog.](#), puis sélectionnez [Editer](#) dans le menu contextuel. Editez les paramètres de l'entrée sélectionnée.

Fonctions de base

Modifier la chaîne

Menu → Diffusion → Modifier la chaîne

Vous pouvez ajouter,  (Accéder à) éditer ou supprimer des chaînes.

- **A** (Changer numéro) : vous pouvez modifier le numéro en appuyant sur les touches numériques souhaitées.
 Cette fonction n'est pas prise en charge dans toutes les régions.
- **B** (Supprimer) : vous pouvez supprimer une chaîne afin d'afficher les chaînes de votre choix.
- **C** (Verr / Déverr) : vous pouvez verrouiller une chaîne afin qu'elle ne puisse pas être sélectionnée ni visualisée. permet de déverrouiller une chaîne. Le code PIN par défaut est : 0-0-0-0.
- **D** (Sélectionner tout / Tout désélectionner) : vous pouvez sélectionner toutes les chaînes ou annuler toutes les chaînes sélectionnées.
-  (Accéder à) : vous pouvez entrer immédiatement un numéro de chaîne à l'aide de votre télécommande.
-  Page : permet d'accéder à la page précédente ou suivante.
- **TOOLS** : permet d'afficher la liste Outils.

Supprimer des chaînes

Menu → Diffusion → Modifier la chaîne

Supprimez de l'index des chaînes enregistrées. La suppression de chaînes figurant dans la liste des chaînes efface uniquement les chaînes de la liste. Elle ne les supprime pas de l'index.

1. Dans l'écran, sélectionnez les chaînes que vous souhaitez supprimer. Désélectionnez les chaînes en les sélectionnant de nouveau.
2. Appuyez sur le bouton **B**. Un message contextuel s'affiche avec la question suivante : **Supprimer les chaînes sélectionnées ?**. Sélectionnez **Oui**.

Renommer des chaînes analogiques



Sélectionnez une chaîne que vous souhaitez renommer dans l'écran **Modifier la chaîne**, appuyez sur le bouton **TOOLS** , puis sélectionnez **Renom. chaînes** dans la liste. (Chaînes analogiques uniquement)

Vous pouvez à présent renommer la chaîne sélectionnée. Le nouveau nom peut comporter jusqu'à 5 caractères.

Modif. favoris **TOOLS**

Menu → Diffusion → Modif. favoris

Vous pouvez désigner des chaînes fréquemment regardées comme des favorites. Les chaînes favorites sont mises en surbrillance dans les écrans **Modifier la chaîne** et Liste des chaînes avec le symbole . Vous pouvez créer jusqu'à 5 listes de chaînes favorites. Vous pouvez également renommer et éditer des listes de chaînes favorites.

- **A** (Catégorie) : permet d'afficher la liste des chaînes selon les catégories suivantes : **Tous**, **TV**, **Analogique**, **Regardé récemment**, **Fréquem. regardées**.
- **B** (Modif. fav.) : permet d'afficher une liste des chaînes favorites.
- **C** (Sélectionner tout / Tout désélectionner) : permet de sélectionner ou de désélectionner toutes les chaînes.
- **D** (Ajouter / Supprimer) : permet d'ajouter/supprimer la chaîne à/d'une liste des chaînes favorites.
-  (Accéder à) : vous pouvez entrer immédiatement un numéro de chaîne à l'aide de votre télécommande.
-  Page : permet d'accéder à la page précédente ou suivante.
- **TOOLS** : permet d'afficher la liste Outils.

Fonctions de base

Ajouter des chaînes

Ajoutez une chaîne à une liste des chaînes favorites.

1. Appuyez sur le bouton **A** pour afficher la liste de chaînes contenant les chaînes que vous souhaitez ajouter, puis sélectionnez les chaînes.
2. Appuyez sur le bouton **B** pour afficher une liste des chaînes favorites, puis sur **D** pour ajouter les chaînes sélectionnées.

Supprimer des chaînes

Supprimez des chaînes d'une liste des chaînes favorites.

1. Appuyez sur le bouton **B** pour afficher une liste des chaînes favorites, puis sélectionnez les chaînes que vous voulez supprimer.
2. Appuyez sur **D** pour supprimer les chaînes de la liste.

Renommer une liste des chaînes favorites

Renommez une liste des chaînes favorites existante.

1. Appuyez sur le bouton **TOOLS**  et sélectionnez **Renommer favoris** dans la liste.
2. Renommez la liste dans la fenêtre contextuelle. Le nouveau nom peut comporter jusqu'à 20 caractères.

Réorganiser la liste des chaînes favorites

Réorganisez l'ordre des chaînes dans une liste des chaînes favorites.

1. Appuyez sur le bouton **B** pour afficher une liste des chaînes favorites et sélectionnez la chaîne que vous voulez déplacer.
2. Appuyez sur le bouton **A** pour réorganiser l'ordre de la chaîne sélectionnée. Appuyez sur le bouton .

Copier une liste des chaînes favorites

Copiez des chaînes d'une liste des chaînes favorites vers une autre.



1. Appuyez sur le bouton **B** pour afficher une liste des chaînes favorites et sélectionnez les chaînes que vous voulez copier.
2. Appuyez sur le bouton **TOOLS** , sélectionnez l'option **Copier dans Favoris** dans la liste, puis sélectionnez la ou les listes de chaînes favorites vers lesquelles vous voulez effectuer une copie. Cela copie les chaînes vers la ou les listes de chaînes favorites sélectionnées.

Réglage fin

Menu → Diffusion → Paramètres chaînes → Réglage fin

(chaînes analogiques uniquement)

Si la réception est nette, vous n'avez pas besoin d'effectuer un réglage fin du canal, car cette opération s'effectue automatiquement pendant la recherche et la mémorisation. Si le signal est faible ou déformé, vous devez effectuer manuellement un réglage fin de la chaîne. Faites défiler vers la gauche ou vers la droite jusqu'à ce que l'image soit nette.

-  Sélectionnez la chaîne, puis sélectionnez **Réglage fin**.
-  Les chaînes réglées et mémorisées sont repérées par un astérisque (*) placé à droite de leur numéro dans la bannière des chaînes.
-  Pour rétablir la syntonisation fine, sélectionnez la chaîne, **Réglage fin**, puis **Réinit.** dans l'écran **Réglage fin**.

Supprimer profil opérateur CAM



Menu → Diffusion → Paramètres chaînes

Sélectionnez l'opérateur CAM à supprimer.

Sous-titres

Menu → Diffusion → Sous-titres

Utilisez ce menu pour définir le mode Sous-titres.

- **Sous-titres** (**Arrêt** / **Activé**) : active ou désactive les sous-titres.
 - **Mode sous-titre** (**Normal** / **Malentendant**) : permet de définir le mode sous-titres.
 - **Langue des sous-titres** : définit la langue des sous-titres.
 - **Sous-titre principal** : définit la langue principale des sous-titres.
 - **Sous-titre secondaire** : définit la langue secondaire des sous-titres.
-  Si le programme que vous regardez ne prend pas en charge la fonction **Malentendant**, l'option **Langue préférée** est activée automatiquement même si le mode **Malentendant** est sélectionné.
-  L'anglais est utilisé par défaut si la langue sélectionnée n'est pas diffusée.

Fonctions de base

Options audio

Menu → Diffusion → Options audio

- [Langue audio](#)

(chaînes numériques uniquement)

Permet de modifier la valeur par défaut des langues audio.

 La langue disponible peut varier en fonction de l'émission.

- [Format Audio](#)

(chaînes numériques uniquement)

Lorsque le son est émis à la fois par le haut-parleur principal et le récepteur audio, un effet d'écho peut se produire en raison de la différence de vitesse de décodage entre le haut-parleur principal et le récepteur audio. Dans ce cas, utilisez la fonction Haut-parleur du produit.

 L'option [Format Audio](#) peut varier en fonction de l'émission.

- [Description audio](#)

(Non disponible dans toutes les régions) (Chaînes numériques uniquement)

Cette fonction traite le flux audio relatif à la description audio (AD) lorsqu'il est envoyé avec le son principal par le radiodiffuseur.

 [Description audio](#) ([Arrêt](#) / [Activé](#)) : permet d'activer ou de désactiver la fonction de description audio.

 [Volume](#) : permet de régler le volume de description audio.

Fonctions de base

Langue du télétexte

Menu → Diffusion → Langue du télétexte

Permet de définir la langue du télétexte.

 L'anglais est utilisé par défaut si la langue sélectionnée n'est pas diffusée.

Interface commune

Menu → Diffusion → Interface commune

- **CI Menu** : permet à l'utilisateur d'opérer une sélection dans le menu du module CAM. Sélectionnez le menu CI en fonction du menu PC Card.
- **Transcodage vidéo CAM** : vous pouvez configurer le réglage pour transcoder automatiquement le codec vidéo depuis le module CAM. Mettez-le sur la position **Arrêt** si vous ne voulez pas l'utiliser.
 Vous devez utiliser un module CAM prenant en charge le transcodage du codec vidéo.
- **Infos sur l'application** : affiche des informations sur le module CAM inséré dans l'emplacement CI et sur la "CARTE CI ou CI+" insérée dans le module CAM. Vous pouvez installer le module CAM, que l'appareil soit allumé ou éteint.
 1. Vous pouvez acheter un module CI CAM chez le revendeur le plus proche ou le commander par téléphone.
 2. Insérez fermement la "CARTE CI ou CI+" dans le module CAM en suivant le sens de la flèche.
 3. Insérez le module CAM avec la carte dans la fente de l'interface commune (dans le sens de la flèche), de telle sorte qu'il soit aligné parallèlement à la fente.
 4. Vérifiez qu'une image est visible sur une chaîne à signal brouillé.

Fonctionnalités de préférence

Réglage de l'heure

Durée

Menu → Système → Durée

 L'heure définie s'affiche lorsque vous appuyez sur le bouton **INFO**.

- **Horloge**

Réglez l'heure pour utiliser les différentes fonctions de programmation du produit.

 Si vous débranchez le cordon d'alimentation, vous devez régler l'horloge de nouveau.

Mode Horloge : permet de régler l'heure manuellement ou automatiquement.

- **Auto.** : permet de régler l'heure automatiquement en fonction des signaux diffusés par une chaîne numérique.

 Pour configurer automatiquement l'heure, le produit doit être connecté à un réseau câblé ou à une antenne.

 En fonction de la station de diffusion et du signal diffusé, il se peut que l'heure ne soit pas réglée correctement. Dans ce cas, réglez l'heure manuellement.

- **Manuel** : permet de régler l'heure manuellement.

Réglage Horloge : permet de régler la **Date** et l'**Durée** manuellement. Vous pouvez utiliser votre télécommande pour régler la date et l'heure.

 Disponible uniquement si le paramètre **Mode Horloge** est défini sur **Manuel**.

Fuseau Horaire : permet de sélectionner votre fuseau horaire.

 Cette fonction est uniquement disponible si le **Mode Horloge** est défini sur **Auto.**

GMT : permet de sélectionner votre fuseau horaire.

 Cette fonction est disponible si le **Pays** est défini sur **Autres**.

Heure d'été : permet d'activer ou de désactiver la fonction Heure d'été.

 Cette fonction est uniquement disponible si le **Mode Horloge** est défini sur **Auto.**

- **Veille**

Permet d'éteindre automatiquement le produit après une période déterminée (30, 60, 90, 120, 150 ou 180 minutes).

 Utilisez votre télécommande pour sélectionner une période. Pour annuler la fonction **Veille**, sélectionnez **Arrêt**.

Fonctionnalités de préférence

- **Progr. activ.**

Activez la fonction **Progr. activ.** pour permettre à votre produit de se mettre automatiquement sous tension au jour et à l'heure de votre choix. Vous pouvez définir trois configurations **Progr. activ.** (**Progr. activ. 1**, **Progr. activ. 2**, **Progr. activ. 3**) puis sélectionner la source du contenu lu par le produit lorsqu'il est mis sous tension : une chaîne hertzienne ou câblée, un périphérique USB ou un boîtier décodeur connecté à l'une des entrées du produit (HDMI1, AV, etc.).

 Avant de pouvoir utiliser la fonction **Progr. activ.** vous devez définir l'horloge.

Configuration : sélectionnez **Arrêt**, **Une fois**, **Quotid.**, **Lun~Ven**, **Lun~Sam**, **Sam~Dim** ou **Manuel**. Si vous sélectionnez **Manuel**, vous pouvez choisir les jours où la fonction **Progr. activ.** déclenchera la mise sous tension de votre produit.

 Le symbole  indique les jours sélectionnés.

Durée : permet de définir l'heure à laquelle le produit est mis automatiquement sous tension.

Volume : permet de sélectionner le volume désiré. Utilisez votre télécommande pour modifier le volume sonore.

Source : permet de sélectionner ce qui sera mis sous tension lorsque la minuterie est activée. Vous pouvez configurer le produit pour qu'il allume une chaîne particulière ou lise du contenu tel que des fichiers Photos, Vidéos ou Musique situés sur un périphérique externe connecté au produit.

 Le périphérique USB doit être connecté à votre produit avant que vous puissiez sélectionner la fonction **USB**.

Antenne (quand la **Source** est définie sur **TV**) : permet de sélectionner **ATV** ou **DTV**.

Canal (quand la **Source** est définie sur **TV**) : permet de sélectionner la chaîne de votre choix.

Musique / Photo (quand la **Source** est définie sur **USB**) : permet de sélectionner un dossier du périphérique USB contenant les fichiers de musique ou les images devant être lus lorsque le produit se met automatiquement sous tension.

 Si le périphérique USB ne contient aucun fichier audio ou si le dossier contenant un fichier audio n'est pas sélectionné, la fonction Programmeur ne fonctionnera pas correctement.

 Si le périphérique USB ne contient qu'un seul fichier photo, le diaporama ne démarrera pas.

 Les dossiers dont le nom est trop long ne peuvent pas être sélectionnés.

 Un dossier est attribué à chacun des périphériques USB. Si vous utilisez plusieurs périphériques USB du même type, assurez-vous que les dossiers affectés à chacun d'eux portent des noms différents.

 Il est recommandé d'utiliser une clé USB et un lecteur multcartes lors de l'utilisation de la fonction **Progr. activ.**. Il est possible que la fonction **Progr. activ.** ne fonctionne pas avec certains périphériques USB équipés d'une batterie intégrée, tels que des lecteurs MP3 ou multimédias portables de certains fabricants, car leur reconnaissance prend trop de temps.

 Si vous définissez la fonction **Progr. activ.** pour que le produit lise un fichier enregistré sur un périphérique HDD USB, il est possible que vous deviez attendre au moins 40 seconde avant que le fichier soit lu, une fois le produit mis sous tension.

- **Progr. désact.**

Activez la fonction **Progr. désact.** pour permettre à votre produit de se mettre automatiquement hors tension au jour et à l'heure de votre choix. Vous pouvez définir trois configurations **Progr. désact.** (**Progr. désact. 1**, **Progr. désact. 2**, **Progr. désact. 3**)

 Avant de pouvoir utiliser la fonction **Progr. désact.** vous devez définir l'horloge.

Configuration : sélectionnez **Arrêt**, **Une fois**, **Quotid.**, **Lun~Ven**, **Lun~Sam**, **Sam~Dim** ou **Manuel**. Si vous sélectionnez **Manuel**, vous pouvez choisir les jours où la fonction **Progr. désact.** éteindra votre produit.

 Le symbole  indique les jours sélectionnés.

Durée : permet de définir l'heure à laquelle le produit est mis automatiquement hors tension.

Fonctionnalités de préférence

Solutions économiques

Solution Eco

Menu → Système → Solution Eco

- **Mode éco.**

Permet de régler la luminosité du produit afin de réduire sa consommation d'énergie.

- **Veille si aucun signal**

Pour éviter toute consommation d'énergie inutile, vous pouvez définir la durée d'activation du produit lorsqu'il ne reçoit pas de signal.

- **Hors ten. auto**

Le produit est mis hors tension automatiquement si vous ne pressez pas un bouton de votre télécommande après 4 heures d'inactivité, afin d'éviter toute surchauffe.

Temps protection auto

Menu → Système → Temps protection auto

Si l'écran affiche une image fixe pendant une certaine période que vous définissez, le produit active l'économiseur d'écran pour éviter la formation d'images fantômes.

Fonctionnalités de préférence

Blocage des programmes

Contrôle Parental

Menu → Diffusion → Contrôle Parental

(en fonction du pays)

Une fois activé, la fonction [Contrôle Parental](#) permet de bloquer automatiquement les programmes inappropriés pour vos enfants. Vous devez entrer un code PIN avant de pouvoir définir ou modifier l'une des restrictions du [Contrôle Parental](#).

 Les options du menu [Contrôle Parental](#) diffèrent selon les pays.

Comment regarder une chaîne ou un film verrouillé

Si le produit capte une émission ou un film verrouillé, la fonction [Contrôle Parental](#) bloque la diffusion. L'affichage disparaît et fait place à un message contextuel. Utilisez votre télécommande pour entrer le code PIN afin de déverrouiller le programme ou le film.

Modifier PIN

Menu → Système → Modifier PIN

L'écran [Modifier PIN](#) s'affiche. Sélectionnez 4 chiffres pour votre code PIN et entrez-les dans l'écran [Entrer Nouveau Code PIN](#). Entrez de nouveau les 4 chiffres dans l'écran [Confirmer Nouveau Code PIN](#). Lorsque l'écran Confirmer disparaît, sélectionnez [Fermer](#). Le produit a mémorisé votre nouveau code PIN.

Verr. chaîne

Menu → Diffusion → Verr. chaîne

Entrez votre code PIN à 4 chiffres ; la valeur par défaut est " 0-0-0-0 ".

Permet de verrouiller des chaînes dans le menu [Canal](#) afin d'empêcher certains utilisateurs, tels que des enfants, de regarder des émissions qui ne leur sont pas destinées.

 Disponible uniquement si le paramètre [Source](#) est défini sur [TV](#).

Fonctionnalités de préférence

Autres fonctionnalités

Langue des menus

Menu → Système → Langue des menus

Permet de définir la langue des menus.

Général

Menu → Système → Général

- **Mode éco max**

Lorsque le produit est connecté à un PC, vous pouvez économiser de l'énergie en mettant le produit hors tension lorsque le PC n'est pas utilisé durant une période de temps définie.

 Disponible uniquement si le paramètre Source est défini sur PC.

- **Mode Jeu**

En connectant le produit à une console de jeu telle que PlayStation™ ou Xbox™, vous pouvez profiter d'une expérience de jeu plus réaliste en sélectionnant le **Mode Jeu**.

Précautions et limitations relatives au Mode Jeu.

- Avant de déconnecter la console de jeu et de connecter un autre périphérique externe, définissez le **Mode Jeu** sur **Arrêt**.

- Si vous affichez le menu du produit en **Mode Jeu**, l'écran tremble légèrement.

 L'option **Mode Jeu** est disponible lorsque la source d'entrée est réglée sur TV ou PC.

 Définissez le **Mode Jeu** sur **Activé** uniquement après avoir connecté une console de jeu. Si vous activez le **Mode Jeu** avant d'avoir connecté la console de jeu, il est possible que la qualité de l'image soit dégradée.

 Si le **Mode Jeu** est défini sur **Activé**, le **Mode Image** est défini sur **Standard** et le **Mode Son** est défini sur **Cinéma** automatiquement.

- **Verr. Touches**

Permet de verrouiller ou déverrouiller simultanément toutes les touches de la télécommande de votre produit. Lorsque la fonction **Verr. Touches** est activée, la télécommande ne fonctionne pas.

- **Affich. logo**

Permet d'afficher le logo Samsung lorsque le produit est mis sous tension.

Fonctionnalités de préférence

Anynet+ (HDMI-CEC)

Menu → Système → Anynet+ (HDMI-CEC)

Cette fonction vous permet de contrôler tous les appareils Samsung connectés compatibles avec Anynet+ à l'aide de la télécommande de votre produit Samsung. Pour plus d'informations sur les options de configuration, reportez-vous à la section "Anynet+ (HDMI-CEC)" (page 65)

DivX® Vidéo à la demande

Menu → Système → DivX® Vidéo à la demande

Permet d'afficher le code d'enregistrement autorisé pour le produit. Si vous vous connectez au site web DivX et que vous vous enregistrez en utilisant votre code à 10 chiffres, vous pourrez télécharger le fichier d'enregistrement VOD (vidéo à la demande). Si vous lisez l'enregistrement VOD à l'aide de Media Play, l'enregistrement est terminé.

 Pour plus d'informations sur DivX® VOD, rendez-vous sur le site Web <http://vod.divx.com>.

Fonctionnalités de préférence

Menu Assistance

Diagnost. auto.

Menu → Assistance → Diagnost. auto.

- **Test de l'image**

Permet de vérifier les problèmes d'image. **Test de l'image** affiche une image haute définition dans laquelle vous pouvez examiner les défauts.

Oui : sélectionnez **Oui** si l'image de test ne s'affiche pas ou qu'elle est altérée par des parasites ou des déformations. Il se peut que le produit soit défectueux. Contactez le centre de service de Samsung pour obtenir de l'aide.

Non : sélectionnez **Non** si l'image de test s'affiche correctement. Il se peut que votre équipement externe soit défectueux. Vérifiez les connexions. Si le problème persiste, reportez-vous au mode d'emploi du périphérique externe.

- **Test du son**

Permet d'utiliser la mélodie intégrée pour rechercher d'éventuels problèmes sonores.

Oui : sélectionnez **Oui** si, pendant le test du son, le son n'est diffusé que par un seul haut-parleur, ou s'il n'y a pas de son du tout. Il se peut que le produit soit défectueux. Contactez le centre de service de Samsung pour obtenir de l'aide.

Non : sélectionnez **Non** si les haut-parleurs diffusent du son. Il se peut que votre équipement externe soit défectueux. Vérifiez les connexions. Si le problème persiste, reportez-vous au mode d'emploi du périphérique externe.

- **Informations de signal**

(chaînes numériques uniquement)

Soit la qualité de la réception des chaînes HD hertziennes est parfaite, soit ces chaînes ne sont pas disponibles. La fonction Informations de signal affiche la force du signal des chaînes HD, vous permettant de régler votre antenne pour augmenter la force du signal et recevoir ces chaînes.

Fonctionnalités de préférence

- [Réinit.](#)

Permet de rétablir les valeurs par défaut de tous les paramètres, à l'exception des paramètres de votre réseau.

Pour rétablir les valeurs par défaut des paramètres de votre produit, procédez comme suit :

1. Accédez au menu [Réinit.](#) ([Assistance](#) → [Diagnost. auto.](#) → [Réinit.](#))
2. L'écran de saisie du code PIN apparaît. Utilisez votre télécommande pour entrer les quatre chiffres de votre code PIN.
3. Lorsque ceci est fait, l'écran de saisie du code PIN disparaît automatiquement. Le message "[Cette opération réinitialisera les paramètres par défaut.](#)" apparaît.
4. Sélectionnez [Oui](#). Tous les paramètres sont réinitialisés. Le produit va se mettre hors tension, puis se remettre sous tension automatiquement. L'écran [Configuration](#) apparaît. Pour plus d'informations sur la [Configuration](#), consultez le manuel de l'utilisateur.

Mise à jour du logiciel

[Menu](#) → [Assistance](#) → [Mise à jour du logiciel](#)

Le menu [Mise à jour du logiciel](#) vous permet de mettre à niveau le logiciel de votre appareil vers la dernière version.

[Version actuelle](#) : il s'agit de la version du logiciel installée sur votre produit.

Mise à niveau vers la dernière version

Vérifiez la version du logiciel de votre téléviseur et, au besoin, mettez-la à niveau.

-  Une fois la mise à niveau du logiciel terminée, le téléviseur se met hors tension puis sous tension automatiquement. Après une mise à niveau logicielle, tous les paramètres vidéo et audio par défaut sont rétablis.

- [MàJ maintenant](#)

Téléchargez le tout dernier fichier de mise à jour à partir du site Web de Samsung. Décompressez le fichier et copiez-le dans le répertoire racine d'une clé USB. Insérez la clé USB dans le port USB pour installer la mise à jour.

- [Mise à jour auto](#)

La TV sera automatiquement mise à jour à l'heure définie par l'utilisateur ou une fois éteinte.

Fonctionnalités de préférence

Mode Utilisation

Menu → Assistance → Mode Utilisation

Sélectionnez le [Mode Utilisation](#) adapté à votre domicile. Nous vous recommandons vivement de sélectionner [Util. domicile](#).

- [Util. domicile](#) : le réglage par défaut est Util. domicile.
- [Util. magasin](#) : le [Util. magasin](#) est prévu pour un usage en magasin uniquement. Si vous sélectionnez [Util. magasin](#), certaines fonctions ne fonctionneront pas, et les réglages de l'image seront réinitialisés toutes les 5 minutes.

Contacter Samsung

Menu → Assistance → Contacter Samsung



Consultez ces informations si le produit ne fonctionne pas correctement ou si vous souhaitez mettre à niveau le logiciel. Les pages suivantes récapitulent des informations concernant nos centres d'appels ainsi que la procédure de téléchargement de nos produits et logiciels.

Menu Application



Menu → Applications

Liste Source

Menu → Applications → Liste Source

-  Lorsque vous appuyez sur la touche **SOURCE**, l'écran **Source** s'affiche immédiatement.
-  Vous ne pouvez choisir que des périphériques externes qui sont connectés au téléviseur. Dans l'écran **Source**, les entrées connectées sont mises en surbrillance.
-  Pour plus d'informations, reportez-vous à la section "Changement de la source d'entrée" du manuel électronique.



Connexion d'un périphérique USB

1. Allumez votre téléviseur.
2. Connectez un périphérique USB contenant des photos, des fichiers musicaux et des films au port USB sur le côté du téléviseur.
3. Lorsqu'un périphérique USB est connecté au téléviseur, une fenêtre contextuelle s'ouvre. Vous pouvez sélectionner directement les options **Photos**, **Vidéos** ou **Musique**.
 -  Il se peut que le fonctionnement ne soit pas correct avec des fichiers multimédia sans licence.
 -  Liste des choses à savoir avant d'utiliser Media Contents.
 - Le protocole MTP (Media Transfer Protocol) n'est pas pris en charge.
 - Le système de fichiers prend en charge les formats NTFS (lecture seule), FAT16 et FAT32.
 - Il est possible que certains types d'appareils photo numériques et de périphériques audio USB ne soient pas compatibles avec ce téléviseur.
 - Media Contents prend uniquement en charge le format jpeg séquentiel.
 - Media Contents ne prend en charge que les périphériques de stockage de masse USB de la catégorie MSC. Ceux-ci sont dédiés aux périphériques de transport de masse uniquement. Il s'agit notamment des clés USB et lecteurs de cartes Flash (les concentrateurs USB ne sont pas pris en charge). Les périphériques doivent être connectés directement au port USB du téléviseur.
 - Avant de connecter le périphérique au téléviseur, sauvegardez vos fichiers afin d'éviter qu'ils ne soient endommagés ou que des données ne soient perdues. SAMSUNG ne saurait, en aucun cas, être tenu responsable de la perte de données ou de l'endommagement d'un fichier de données.
 - Le disque dur connecté au port USB n'est pas pris en charge.
 - Ne déconnectez pas le périphérique USB en cours de chargement.
 - Plus la résolution de l'image est élevée, plus le temps d'affichage à l'écran sera long.
 - La résolution JPEG maximale prise en charge est de 15360 x 8640 pixels.
 - Pour les fichiers non pris en charge ou endommagés, le message "Format de fichier inconnu" s'affiche.
 - Les fonctions de recherche de scène et de miniature ne sont pas prises en charge dans l'option **Vidéos**.
 - Les fichiers MP3 avec gestion des droits numériques (DRM) téléchargés à partir d'un site payant ne peuvent pas être lus. La technologie de gestion des droits numériques (DRM) prend en charge la création, la distribution et la gestion du contenu de manière intégrée et complète, y compris la protection des droits et des intérêts des fournisseurs de contenu, la prévention de la copie illégale du contenu, ainsi que la gestion de la facturation et des règlements.

Fonctionnalités avancées

- Il est possible qu'un périphérique USB nécessitant une alimentation haute tension (plus de 500 mA ou 5 V) ne soit pas pris en charge.
- Si aucune entrée n'a été reçue au cours de la période définie dans le paramètre [Temps protection auto](#), l'économiseur d'écran s'active.
- Si un câble d'extension USB est utilisé, il se peut que le périphérique USB ne soit pas reconnu ou que les fichiers qui y sont stockés ne soient pas lus.
- Si un périphérique USB connecté au téléviseur n'est pas reconnu, si la liste des fichiers qui y sont stockés est corrompue ou si un fichier de la liste est illisible, connectez le périphérique en question à l'ordinateur, formatez le périphérique et vérifiez la connexion.
- Si un fichier supprimé depuis le PC apparaît encore lors de l'utilisation de Media Contents, utilisez la fonction "Vider la Corbeille" du PC pour supprimer définitivement ce fichier.
- Si le nombre de fichiers et de dossiers enregistrés sur un périphérique de stockage USB est supérieur à 4 000 environ, il se peut qu'ils ne s'affichent pas et que certains dossiers ne s'ouvrent pas.









Déconnexion d'un périphérique USB

1. Appuyez sur le bouton [SOURCE](#) .
 2. Sélectionnez un périphérique USB voulu, puis appuyez sur le bouton [TOOLS](#) . Le menu Outils apparaît.
 3. Sélectionnez [Retirer USB](#), et attendez que le périphérique USB sélectionné soit déconnecté. Vous pouvez retirer un périphérique USB du téléviseur.
-  Pour retirer un périphérique USB du téléviseur, nous vous recommandons d'utiliser la fonction [Retirer USB](#).







Media Play

[Menu](#) → [Applications](#) → [Media Play](#)

Profitez des photos, des fichiers musicaux et des films enregistrés sur un périphérique de stockage de masse USB de la classe MSC.

1. Appuyez sur le bouton [MEDIA.P](#).
2. Appuyez sur la touche  pour sélectionner le menu voulu, puis sur .
3. Appuyez sur la touche  pour sélectionner le périphérique voulu, puis de nouveau sur .
4. Appuyez sur la touche  /  /  pour sélectionner le fichier voulu dans la liste, puis sur  ou sur  (Lecture).

Lecture des fichiers sélectionnés

1. Appuyez sur la touche  pour sélectionner [Options](#) dans le haut de chaque écran principal et sélectionnez l'option [Lire élém. sé.](#).
2. Sélectionnez les fichiers de votre choix.
 -  Une marque de sélection s'affiche à gauche des fichiers sélectionnés.
 -  Appuyez de nouveau sur la touche  pour désélectionner le fichier.
3. Appuyez sur le bouton  pour sélectionner [Lecture](#).
 -  Pour sélectionner ou désélectionner tous les fichiers, appuyez sur [Sélectionner tout](#) / [Tout désélectionner](#).

Fonctionnalités avancées

Lecture d'une vidéo





MEDIA.P → Vidéos

Vous pouvez lire les fichiers vidéo enregistrés sur le périphérique USB et/ou votre ordinateur.



Pour plus d'informations sur les formats de sous-titres et les formats de codec, reportez-vous à la rubrique "Formats de sous-titres et de fichiers Media Play pris en charge" dans la section "Informations supplémentaires".

Lecture d'une vidéo

Sélectionnez le fichier vidéo parmi la liste ou appuyez sur ► pour lire une vidéo. Servez-vous de la télécommande ou des boutons à l'écran pour contrôler la lecture vidéo. Appuyez sur  ou **TOOLS**  pour afficher les boutons à l'écran et sur **RETURN**  pour les masquer. Pour arrêter la lecture du fichier, appuyez sur ■ ou **RETURN** .

Création d'une liste de lecture

Dans la liste **Options** située en haut de l'écran, sélectionnez **Lire élém. sél.**, spécifiez tous les fichiers vidéo que vous voulez lire, puis sélectionnez **Lecture**. Une liste de lecture est ainsi créée. Si la liste est affichée en mode Aperçu dossier, seuls les fichiers contenus dans le dossier en cours peuvent être sélectionnés. Pour sélectionner des fichiers d'autres dossiers, changez de mode d'affichage.

Ouverture d'un fichier différent

- Sélectionnez le bouton à l'écran .
- Sélectionnez le bouton à l'écran **Rech.**, puis sélectionnez **Rech. titres**.

Recherche d'un fichier vidéo

- Appuyez sur ◀ / ▶. Une recherche par incréments de 10 secondes est ainsi effectuée dans le fichier.
- Appuyez sur ◀ / ▶. Cela change la vitesse de lecture d'au maximum 300 %. Pour rétablir la vitesse normale de lecture, appuyez sur ▶. Vous pouvez aussi interrompre la vidéo, puis appuyer sur ▶ pour réduire la vitesse de lecture (1/8 de la vitesse normale, 1/4 de la vitesse normale, 1/2 de la vitesse normale). La lecture lente ne prend pas en charge le son et est disponible vers l'avant uniquement.
- Appuyez sur ■ pour interrompre l'écran, puis sur ■ pour effectuer une recherche dans le fichier vidéo interrompu par incréments d'une image. Le son n'est pas pris en charge lorsque la vidéo est interrompue.
- Sélectionnez le bouton à l'écran **Rech.**, puis sélectionnez **Rech. titres**. Cela vous permet d'accéder à une scène dans la vidéo.
- Sélectionnez le bouton à l'écran **Rech.**, puis sélectionnez **Rech. barre de temps**. Cela vous permet d'accéder à un intervalle de temps dans la vidéo.
- Sélectionnez le bouton à l'écran . La vidéo est ainsi lue depuis le début.

Affichage des sous-titres

Si le périphérique de stockage externe contient un fichier de sous-titrage portant le même nom que le fichier vidéo en cours de lecture, vous pouvez choisir d'afficher des sous-titres à l'écran. Sélectionnez le bouton à l'écran **Paramètres**, puis sélectionnez **Param. de sous-titre** pour afficher les sous-titres.

Si les lettres semblent corrompues, essayez de modifier le paramètre de codage. Si les sous-titres ne correspondent pas à la vidéo, réglez la synchronisation. Si les sous-titres sont trop petits, augmentez la taille de la police.

Fonctionnalités avancées

Paramètres de lecture vidéo supplémentaires

- [Répétition](#)

Sélectionnez le bouton à l'écran [Mode Répétition](#). Le mode de répétition est ainsi modifié. L'option [Rép. 1X](#) permet de ne répéter que le fichier en cours, tandis que l'option [Répét. tout](#) permet de répéter tous les fichiers contenus dans le dossier.

- [Format de l'image](#)

Sélectionnez le bouton [Format de l'image](#), puis sélectionnez la taille de l'image.

- [Mode Image](#)

Sélectionnez le bouton à l'écran [Paramètres](#), puis sélectionnez [Mode Image](#). Sélectionnez un mode d'image.

- [Mode Son](#)

Sélectionnez le bouton à l'écran [Paramètres](#), puis sélectionnez [Mode Son](#). Sélectionnez un mode sonore.





- [Informations](#)

Sélectionnez le bouton à l'écran [Paramètres](#), puis sélectionnez [Informations](#) pour afficher des informations détaillées sur la vidéo en cours.

Fonctionnalités avancées

Lecture d'une photo

MEDIA.P → Photos

Sélectionnez une photo parmi la liste pour l'afficher à l'écran. Servez-vous de la télécommande ou des boutons à l'écran pour contrôler la lecture vidéo. Appuyez sur  ou **TOOLS**  pour afficher les boutons à l'écran et sur **RETURN**  pour les masquer. Pour arrêter la lecture du fichier, appuyez sur  ou **RETURN** .

Diaporama

- Dans la liste **Options** située en haut de l'écran, sélectionnez **Diaporama**. Vous pouvez voir toutes les photos contenues dans la liste sous la forme d'un diaporama.
- Appuyez sur ► dans la liste.
- Appuyez sur ► ou sélectionnez le bouton à l'écran **Lancer le diaporama** pour lancer le diaporama.

Paramètres du diaporama

- Vit. diaporama : appuyez sur ◀ / ▶ ou sélectionnez le bouton à l'écran **Paramètres du diaporama**, puis **Vitesse**.
- Effet du diaporama : sélectionnez le bouton à l'écran **Paramètres du diaporama**, puis sélectionnez **Effets**.

Création d'une liste de lecture

Dans la liste **Options** située en haut de l'écran, sélectionnez **Lire élém. sél.**, spécifiez toutes les photos que vous voulez lire, puis sélectionnez **Lecture**. Une liste de lecture est ainsi créée. Si la liste est affichée en mode Aperçu dossier, seuls les fichiers contenus dans le dossier en cours peuvent être sélectionnés. Pour sélectionner des fichiers d'autres dossiers, changez de mode d'affichage.

Ouverture d'un fichier différent

- Appuyez sur ◀ / ▶.
- Sélectionnez le bouton à l'écran **Précédent/Suivant**.

Fond musical

Permet de lire de la musique en arrière-plan pendant un diaporama. Tous les fichiers musicaux doivent toutefois se trouver sur le même périphérique de stockage.

Sélectionnez le bouton à l'écran **Fond musical** tandis qu'une photo est affichée à l'écran ou qu'un diaporama est en cours. Sélectionnez les fichiers musicaux que vous voulez écouter, puis **Lecture**. Pour lire les fichiers de manière aléatoire, sélectionnez **Aléatoire**.

Fonctionnalités avancées

Mini-lecteur

Vous pouvez contrôler la musique de fond en regardant des photos. Sélectionnez l'option [Fond musical](#) parmi les boutons de commande à l'écran, puis l'option [Mini-lecteur](#). Vous pouvez interrompre une lecture ou passer au morceau précédent ou suivant.

Paramètres de lecture de photo supplémentaires

- [Zoom](#) : sélectionnez le bouton à l'écran [Zoom](#). Effectuez un zoom avant d'un facteur maximum de 4.
- [Pivoter](#) : sélectionnez le bouton à l'écran [Pivoter](#). Vous pouvez faire tourner la photo.
- [Mode Image](#) : sélectionnez le bouton à l'écran [Paramètres](#), puis [Mode Image](#). Sélectionnez un mode d'image.
- [Mode Son](#) : sélectionnez le bouton à l'écran [Paramètres](#), puis [Mode Son](#). Sélectionnez un mode sonore.
- [Informations](#) : sélectionnez le bouton à l'écran [Paramètres](#), puis [Informations](#) pour afficher des informations détaillées sur la vidéo en cours.

Fonctionnalités avancées

Lecture de musique

MEDIA.P → Musique

Sélectionnez le fichier musical parmi la liste ou appuyez sur ► pour lire de la musique. Servez-vous de la télécommande ou des boutons à l'écran pour contrôler la lecture vidéo. Pour arrêter la lecture du fichier, appuyez sur ■ ou RETURN↵.

Création d'une liste de lecture

Dans la liste [Options](#) située en haut de l'écran, sélectionnez [Lire élém. sél.](#), spécifiez tous les fichiers musicaux que vous voulez lire, puis sélectionnez [Lecture](#). Une liste de lecture est ainsi créée. Si la liste est affichée en mode Aperçu dossier, seuls les fichiers contenus dans le dossier en cours peuvent être sélectionnés. Pour sélectionner des fichiers d'autres dossiers, changez de mode d'affichage.

Recherche d'un fichier musical

- Appuyez sur ◀ / ▶. Une recherche par incréments de 10 secondes est ainsi effectuée dans le fichier.
- Appuyez sur ⏏. Le fichier musical en cours de lecture est ainsi interrompu.

Ouverture d'un fichier différent

- Sélectionnez le bouton à l'écran ⏮⏭.
- Sélectionnez un fichier dans la liste de lecture.

Paramètres de lecture d'un fichier musical supplémentaires

- [Aléatoire](#)

Sélectionnez le bouton à l'écran [Activé](#). Choisissez la lecture normale ou la lecture aléatoire.

- [Répétition](#)

Sélectionnez le bouton à l'écran [Répétition](#). Le mode de répétition est ainsi modifié. L'option [1 musique](#) permet de ne répéter que le fichier en cours, tandis que l'option [Tous](#) permet de répéter tous les fichiers contenus dans la liste de lecture.

- [Mode Son](#)

Sélectionnez le bouton à l'écran [Mode Son](#). Sélectionnez un mode sonore.

- [Informations](#)

Appuyez sur [INFOi](#) dans la liste de lecture pour afficher des informations détaillées sur le fichier sélectionné.

Mode Foot

Menu → Applications → Mode Foot

Ce mode optimise les conditions pour regarder des émissions de sport.

-  (Zoom): permet d'interrompre la lecture et de diviser l'image en 9 parties. Sélectionnez une partie pour faire un zoom avant dessus. Appuyez de nouveau sur ce bouton pour reprendre la lecture.

 Lorsque le Mode Football est activé, les modes image et son sont automatiquement définis sur [Stade](#).

 Si vous éteignez le téléviseur alors que vous regardez le [Mode Foot](#), le [Mode Foot](#) est désactivé.

 La fonction de zoom est inopérante dans les modes suivants :







- PIP On
- Vidéos Media Play
- Anynet+ (HDMI-CEC)

Fonctionnalités avancées

Anynet+ (HDMI-CEC)

Menu → Système → Anynet+ (HDMI-CEC)

Anynet+ est une fonction qui vous permet d'utiliser votre télécommande Samsung pour contrôler tous les produits Samsung connectés compatibles Anynet+. Le système Anynet+ peut être utilisé uniquement avec les produits Samsung disposant de la fonction Anynet+. Pour vérifier que votre produit Samsung dispose de cette fonction, assurez-vous qu'il comporte le logo Anynet+.

-  Pour commander les périphériques Anynet+, utilisez votre télécommande et pas les boutons du produit.
-  Il se peut que la télécommande du produit ne fonctionne pas dans certaines situations. Dans ce cas, sélectionnez de nouveau le périphérique Anynet+.
-  Les fonctions Anynet+ ne sont pas opérationnelles sur les produits d'autres fabricants.
-  Pour obtenir des instructions expliquant comment connecter des périphériques externes Anynet+, consultez les manuels d'utilisation des périphériques concernés. Vous devez connecter un périphérique Anynet+ à l'aide d'un câble HDMI. Il est possible que certains câbles HDMI ne puissent pas prendre en charge les fonctions Anynet+.
-  Anynet+ fonctionne lorsque le périphérique AV compatible est en mode Veille ou en mode Marche.
-  Anynet+ prend en charge jusqu'à 12 périphériques AV. Vous pouvez connecter jusqu'à 3 périphériques du même type.

Fonctionnalités avancées

Anynet+ (HDMI-CEC) Menu

L'apparence du menu Anynet+ varie selon le type et l'état des périphériques Anynet+ connectés au produit.

- [Voir télévision](#)

Passer du mode Anynet+ au mode de diffusion du produit.

- (nom_périphérique) [Menu](#)

Permet d'afficher le menu du périphérique connecté. Par exemple, si un lecteur DVD est connecté, son menu de disque s'affiche.

- (nom_périphérique) [Outils](#)

Permet d'afficher le menu [Outils](#) du périphérique connecté. Par exemple, si un lecteur DVD est connecté, son menu [Outils](#) de disque s'affiche.

 En fonction du type de périphérique, il se peut que ce menu ne soit pas disponible.

- (nom_périphérique) [Menu titre](#)

Permet d'afficher le menu de titres du disque situé dans le périphérique connecté. Par exemple, si un lecteur DVD est connecté, le menu de titres du film contenu dans le lecteur DVD s'affiche.

 En fonction du type de périphérique, il se peut que ce menu ne soit pas disponible.

Configuration de Anynet+ (HDMI-CEC)

- [Anynet+ \(HDMI-CEC\)](#)

Pour utiliser la fonction Anynet+, l'option [Anynet+ \(HDMI-CEC\)](#) doit être définie sur [Activé](#).

 Lorsque la fonction [Anynet+ \(HDMI-CEC\)](#) est désactivée, toutes les activités associées à Anynet+ sont indisponibles

- [Arrêt automatique](#)



Permet de configurer l'arrêt automatique d'un périphérique Anynet+ lorsque le produit est mis hors tension.

 Si [Arrêt automatique](#) est défini sur [Oui](#), les périphériques externes en cours d'exécution s'éteindront en même temps que le produit.

 En fonction du périphérique, il est possible que cette fonction ne soit pas prise en charge.

Fonctionnalités avancées

Basculement entre des périphériques Anynet+

1. Utilisez votre télécommande pour ouvrir le menu [Outils](#), puis sélectionnez [Anynet+ \(HDMI-CEC\)](#).
2. Sélectionnez un périphérique, puis attendez que le basculement vers le périphérique sélectionné soit terminé.
 -  Le menu apparaît uniquement lorsque vous configurez [Anynet+ \(HDMI-CEC\)](#) sur [Activé](#) dans le menu [Système](#).
 -  Le basculement vers le périphérique sélectionné peut prendre 2 minutes. Il est impossible d'annuler l'opération de basculement en cours.
 -  Si vous avez sélectionné un périphérique Anynet+ à l'aide la fonction [Source](#), vous ne pouvez pas utiliser la fonction Anynet+. Passez à un périphérique Anynet+.

Informations supplémentaires

Résolution des problèmes

En cas de problème, consultez d'abord la liste des problèmes potentiels et des solutions. Si aucun de ces conseils de dépannage ne s'applique, rendez-vous sur le site www.samsung.com.

Problèmes	Solutions et explications
Clignotement et assombrissement	<p>Si votre moniteur Samsung clignote ou s'assombrit occasionnellement, il vous faut peut-être désactiver certaines de ses fonctions à faible consommation d'énergie telles que la fonction Mode éco. Procédez comme suit à l'aide de votre télécommande pour désactiver ces fonctions.</p> <ul style="list-style-type: none">• Mode éco.: Menu → Système → Solution Eco → Mode éco.
Connexions Composant / Couleur d'écran	<p>Si vous constatez que la couleur de l'écran de votre moniteur Samsung n'est pas bonne ou que l'image est en noir et blanc, lancez d'abord un Diagnost. auto. du produit pour vérifier qu'il n'existe aucun problème lié à l'appareil.</p> <ul style="list-style-type: none">• Diagnost. auto.: Menu → Assistance → Diagnost. auto. → Test de l'image <p>Si le problème n'apparaît pas dans le test de l'image, vérifiez que :</p> <ul style="list-style-type: none">• toutes vos connexions sont correctes. Par exemple, si vous avez utilisé la prise AV In de votre produit, assurez-vous d'avoir utilisé la prise AV Out sur votre source vidéo.• vos périphériques sont connectés aux prises correctes. Par exemple, si vous utilisez les prises Composant, étiquetées Pb, Pr et Pg, pour connecter votre appareil et une source vidéo, veillez à brancher la prise Pb bleue de la source vidéo sur la prise Pb bleue de l'appareil et la prise Pr rouge de la source sur la prise Pr rouge de l'appareil.
Luminosité de l'écran	<p>Si vous trouvez que les couleurs sur votre produit Samsung sont correctes mais un peu trop sombres ou trop claires, essayez de régler les paramètres suivants de l'option Image dans le menu principal :</p> <ul style="list-style-type: none">• Rétroéclairage, Contraste, Luminosité, Netteté, Couleur, Teinte (V/R), etc. Accédez à "Image" dans le menu utilisateur puis essayez de régler les options indiquées ci-dessus.
Mise sous tension non souhaitée	<p>Si votre produit Samsung s'éteint tout seul, il peut y avoir un problème avec les paramètres de minuterie ou avec la fonction d'économie d'énergie Veille si aucun signal.</p> <p>Vérifiez d'abord que Veille n'est pas défini accidentellement. La minuterie de mise en veille éteint le produit automatiquement après un certain temps.</p> <ul style="list-style-type: none">• Veille: Menu → Système → Heure → Veille <p>Si la minuterie de mise en veille n'est pas activée, vous avez peut-être activé la fonction Veille si aucun signal ou Hors ten. auto.</p> <ul style="list-style-type: none">• Veille si aucun signal: Menu → Système → Solution Eco → Veille si aucun signal• Hors ten. auto: Menu → Système → Solution Eco → Hors ten. auto

Informations supplémentaires

Problèmes	Solutions et explications
Problèmes de mise sous tension	<p>Avant d'allumer le produit, repérez la lumière blanche en bas de l'appareil placé en position intermédiaire. Appuyez sur le bouton marche/arrêt du produit ou de la télécommande. La lumière doit clignoter environ 5 fois avant la mise sous tension du produit.</p> <p>Si vous rencontrez des problèmes pour allumer votre moniteur Samsung, vous pouvez vérifier un certain nombre de choses avant d'appeler le centre de service.</p> <ul style="list-style-type: none">• Si vous utilisez le produit comme moniteur et que la lumière de veille ne clignote que quelques secondes lorsque vous appuyez sur le bouton marche/arrêt, votre PC est en mode veille. Pour sortir du mode veille, appuyez sur une touche du clavier ou déplacez la souris. Essayez ensuite d'allumer votre produit. <p>Si vous êtes sûr que votre cordon d'alimentation, votre télécommande et votre PC fonctionnent correctement, il se peut que vous ayez un problème de câble. Si vous avez un décodeur câble ou satellite, il se peut que votre produit semble éteint parce que le décodeur n'émet aucun signal. Pour tester le signal de sortie de votre décodeur câble ou satellite, appuyez sur le bouton Guide ou Info de la télécommande du décodeur. Si les données du guide ou les informations s'affichent à l'écran, le problème vient du décodeur.</p>
Impossible de trouver une chaîne	<p>Relancez Configuration (Accédez à Menu → Système → Configuration) ou lancez Recherche automatique. (accédez à Menu → Diffusion → Recherche automatique).</p>

Informations supplémentaires

Problèmes	Solutions et explications
Connexion PC	
Le message Mode non pris en charge apparaît.	Réglez la résolution de sortie de votre PC de sorte qu'elle corresponde aux résolutions prises en charge par le produit.
Le PC apparaît toujours dans la liste source, même s'il n'est pas connecté.	Ce phénomène est normal. Le PC apparaît toujours dans la liste source, même s'il n'est pas connecté.
La vidéo fonctionne correctement mais le son est coupé.	Si vous utilisez une connexion HDMI, vérifiez le paramètre de sortie audio sur votre PC.
Image	<p>Exécutez tout d'abord le Test de l'image, puis pour vérifier que le produit affiche correctement l'image de test, (accédez à Menu → Assistance → Diagnost. auto. → Test de l'image).</p> <p>Si l'image de test s'affiche correctement, sa qualité médiocre peut être due à la source ou au signal.</p>
La qualité de l'image sur le produit n'est pas aussi bonne que dans le magasin.	<p>Les affichages en magasin sont tous réglés sur des chaînes HD (haute définition) numériques.</p> <p>Si vous possédez un décodeur câble/boîtier décodeur analogique, passez à un décodeur numérique. Utilisez des câbles HDMI ou Composant pour bénéficier d'une qualité d'image HD (haute définition).</p> <p> De nombreuses chaînes HD sont mises à niveau à partir de contenu SD (Standard Definition). Recherchez une chaîne qui diffuse un vrai contenu HD.</p> <ul style="list-style-type: none"> • Abonnés câble/satellite : essayez les chaînes HD dans la liste des canaux. • Connexion de l'antenne hertzienne/câblée : Essayez les chaînes HD après avoir effectué Recherche automatique. <p>Réglez la résolution de sortie vidéo du décodeur câble/satellite sur 1080i ou 720p.</p>
L'image est déformée : erreur macro bloc, petit bloc, points, pixellisation.	<p>La compression de contenu vidéo peut engendrer une déformation de l'image, en particulier pour les mouvements rapides comme le sport et les films d'action.</p> <p>Un niveau de signal faible ou de mauvaise qualité peut déformer l'image. Il ne s'agit pas d'un problème lié au produit.</p> <p>Utiliser un téléphone portable à proximité d'un appareil (à moins de 1 mètre environ) peut constituer une source de parasites visuels sur les chaînes analogiques et numériques.</p>
Couleur incorrecte ou manquante.	Si vous utilisez une connexion Composant, vérifiez que les câbles sont connectés aux prises adéquates. Des raccordements desserrés ou incorrects peuvent engendrer des problèmes au niveau de la couleur ou un écran vide.
La couleur est médiocre ou l'image n'est pas assez lumineuse.	<p>Réglez les options Image dans le menu du produit (accédez à Mode Image / Couleur / Luminosité / Netteté)</p> <p>Réglez l'option Mode éco. dans le menu du produit (accédez à Menu → Système → Solution Eco → Mode éco.)</p> <p>Essayez de réinitialiser l'image pour afficher ses paramètres par défaut (accédez à Menu → Image → Réinit. param. img.).</p>

Informations supplémentaires

Problèmes	Solutions et explications
Ligne pointillée sur le bord de l'écran.	Si le Format de l'image est défini sur Adapter à l'écran , réglez le paramètre sur 16:9 . Changez la résolution du décodeur câble/boîtier décodeur.
L'image est affichée en noir et blanc.	Si vous utilisez une entrée AV composite, connectez le câble vidéo (jaune) à la prise verte de l'entrée composante du produit.
Lorsque vous changez de chaîne, l'image se fige ou est déformée ou l'image s'affiche avec un décalage.	Si le produit est relié à un décodeur câble, essayez de réinitialiser le décodeur. (Débranchez puis rebranchez le cordon d'alimentation secteur et patientez jusqu'au redémarrage du décodeur câble. Cette opération peut prendre jusqu'à 20 minutes.) Réglez la résolution de sortie du boîtier décodeur sur 1080i ou 720p.
Son	Exécutez tout d'abord le Test du son afin de déterminer si votre produit audio fonctionne correctement. (Accédez à Menu → Assistance → Diagnost. auto. → Test du son). Si le système audio fonctionne correctement, le problème lié au son peut provenir de la source ou du signal.
Aucun son ou son trop faible lorsque le niveau du volume est au maximum.	Vérifiez le volume du périphérique (décodeur câble/boîtier décodeur, DVD, Blu-ray, etc.) connecté à votre produit.
L'image est correcte mais il n'y a pas de son.	Définissez l'option Sélection Haut-parleur sur Haut-parleur TV dans le menu Son . Si vous utilisez un périphérique externe, vérifiez son option de sortie audio. (Par exemple, il se peut que vous deviez remplacer l'option audio de votre décodeur câble par HDMI si celui-ci est relié à votre produit à l'aide d'un câble HDMI). Si vous utilisez un câble DVI vers HDMI, un câble audio distinct est requis. Si votre produit est équipé d'une prise casque, assurez-vous que rien n'y est connecté. Redémarrez le périphérique connecté en débranchant puis rebranchant son câble d'alimentation.
Les haut-parleurs émettent un son indésirable.	Vérifiez le raccordement des câbles. Vérifiez qu'aucun câble vidéo n'est raccordé à une entrée audio. Pour les connexions à un réseau câblé ou hertzien, vérifiez les informations du signal. Un niveau de signal faible peut provoquer une distorsion sonore. Exécutez la fonction Test du son . (Menu → Assistance → Diagnost. auto. → Test du son)
Connexion RF (Câble/Hertzien)	
Le produit ne reçoit pas toutes les chaînes.	Vérifiez que le câble coaxial est raccordé correctement. Essayez Configuration pour ajouter des chaînes disponibles à la liste correspondante. Accédez à Menu → Système → Configuration et attendez que toutes les chaînes disponibles soient mémorisées. Vérifiez que l'antenne est positionnée correctement.
L'image est déformée : erreur macro bloc, petit bloc, points, pixellisation.	La compression de contenu vidéo peut provoquer une déformation de l'image, en particulier pour les mouvements rapides comme le sport et les films d'action. Un niveau de signal faible peut déformer l'image. Il ne s'agit pas d'une défaillance du produit.
Autres	
Barres horizontales mauves/vertes qui défilent et bourdonnement dans les haut-parleurs du produit avec un câble de connexion Composant.	Débranchez les bornes audio gauche (L) et droite (R) du décodeur. Si le bourdonnement cesse, cela signifie que le décodeur présente un problème de mise à la terre. Remplacez les câbles des composants vidéo par une connexion HDMI.

Informations supplémentaires

Problèmes	Solutions et explications
L'image ne s'affiche pas en plein écran	<p>Des barres noires s'affichent de chaque côté des chaînes HD lors de l'affichage de contenu SD (4:3) mis à niveau.</p> <p>Des barres noires apparaissent en haut et en bas de l'écran lorsque vous regardez des films dont le format d'image est différent de celui de votre produit.</p> <p>Réglez la taille d'écran de votre périphérique externe ou du produit sur Plein écran.</p>
Le message Mode non pris en charge apparaît.	Vérifiez la résolution prise en charge par le produit et réglez la résolution de sortie du périphérique externe en conséquence. Reportez-vous aux paramètres de résolution indiqués dans ce manuel.
Une odeur de plastique est émise par le produit.	Cette odeur est normale et disparaîtra.
L'option Informations de signal du produit n'est pas disponible dans le menu Diagnost. auto..	Cette fonction n'est disponible qu'avec des chaînes numériques que le produit reçoit par une connexion d'antenne / RF / coaxiale.
Le produit penche sur le côté.	Retirez la base du support du produit et réassemblez-la.
Le menu Canal est grisé (non disponible).	Le menu Canal n'est disponible que lorsque vous sélectionnez la source du produit.
Vos paramètres sont perdus après 5 minutes ou à chaque mise hors tension du produit.	Si le produit est en mode Util. magasin , les paramètres de l'image et audio sont rétablis toutes les 5 minutes. Modifiez les paramètres du mode Util. magasin au mode Util. domicile à l'aide de la procédure Configuration . Sélectionnez TV dans Source à l'aide de la télécommande, puis accédez à Menu → Système → Configuration .

Informations supplémentaires



Problèmes	Solutions et explications
Perte intermittente du signal audio ou vidéo.	<p>Vérifiez les connexions des câbles, puis reconnectez-vous.</p> <p>Cette perte peut être provoquée par l'utilisation de câbles trop rigides ou épais. Veillez à ce que les câbles soient suffisamment souples pour une utilisation à long terme. En cas d'installation du produit en position murale, nous vous recommandons d'utiliser des câbles avec des connecteurs de 90 degrés.</p>
Il se peut que vous voyiez de petites particules si vous regardez de près le bord du cadre de l'écran du produit.	Elles font partie de la fabrication du produit et ne constituent pas un défaut.
Le menu PIP n'est pas disponible.	La fonctionnalité PIP est disponible lorsque vous utilisez une source TV, PC, AV, Composant, HDMI1/DVI, SCART ou HDMI2.
POP (le bandeau publicitaire interne du produit) s'affiche à l'écran.	<p>Sélectionnez Util. domicile sous le mode Configuration. Pour plus d'informations, reportez-vous à la fonctionnalité Configuration.</p> <ul style="list-style-type: none"> Regardez la résolution des problèmes en vidéo sur le site www.samsung.com. Certaines fonctions et images présentées dans ce manuel sont disponibles uniquement sur des modèles spécifiques. Pour maintenir votre produit dans des conditions optimales, mettez-le à niveau avec le dernier micro logiciel sur le site web de Samsung (samsung.com → Support → Downloads) par le biais d'un périphérique USB.
Le produit ne s'allume pas.	<p>Vérifiez que le cordon d'alimentation secteur est branché correctement sur la prise murale et sur le produit.</p> <p>Vérifiez que la prise murale est opérationnelle.</p> <p>Essayez d'appuyer sur le bouton  du produit pour vous assurer que le problème n'est pas dû à la télécommande. Si le produit s'allume, reportez-vous au problème "La télécommande ne fonctionne pas" ci-après.</p>
Aucune image/vidéo n'est affichée.	<p>Vérifiez les connexions des câbles. Débranchez et rebranchez tous les câbles reliés au produit et aux périphériques externes.</p> <p>Faites correspondre la sortie vidéo de vos périphériques externes (décodeur câble/satellite, DVD, Blu-ray, etc.) avec les connexions d'entrée du produit. Par exemple, si la sortie d'un périphérique externe est HDMI, vous devez établir une connexion avec une entrée HDMI du produit.</p> <p>Vérifiez que les appareils connectés sont sous tension.</p> <p>Veillez à sélectionner la bonne source d'entrée.</p> <p>Redémarrez le périphérique connecté en débranchant puis rebranchant son câble d'alimentation.</p>

Informations supplémentaires

Problèmes	Solutions et explications
La télécommande ne fonctionne pas.	<p>Remplacez les piles de la télécommande. Assurez-vous que la polarité (+/-) des piles est respectée.</p> <p>Nettoyez la lentille de la télécommande.</p> <p>Essayez de diriger directement la télécommande vers le produit à une distance de 1,5 à 1,8 m.</p>
La télécommande du décodeur câble/boîtier décodeur ne permet pas d'allumer ou d'éteindre le produit, ni de régler le volume.	<p>Programmez la télécommande du décodeur câble/boîtier décodeur de telle sorte qu'elle puisse commander le produit. Consultez le mode d'emploi du décodeur câble/boîtier décodeur pour obtenir le code du produit SAMSUNG.</p>
Anynet+ (HDMI-CEC)	
Anynet+ ne fonctionne pas.	<p>Vérifiez si l'appareil est compatible Anynet+. Le système Anynet+ ne prend en charge que les appareils compatibles Anynet+.</p> <p>Vous ne pouvez connecter qu'un seul récepteur (système home cinéma).</p> <p>Vérifiez que le cordon d'alimentation de l'appareil Anynet+ est bien connecté.</p> <p>Vérifiez la connexion des câbles vidéo/audio/HDMI du périphérique Anynet+.</p> <p>Vérifiez que la fonction Anynet+ (HDMI-CEC) est définie sur Activé dans le menu de configuration Anynet+.</p> <p>Vérifiez si la télécommande du produit est en mode produit.</p> <p>Vérifiez que la télécommande est compatible avec Anynet+.</p> <p>Anynet+ ne fonctionne pas dans toutes les conditions. (Recherche de chaînes, exécution de la fonction Configuration, etc.)</p> <p>Si vous avez retiré puis rebranché le câble HDMI, veillez à relancer une recherche de périphériques ou à éteindre et rallumer votre produit.</p>
Je veux démarrer Anynet+.	<p>Assurez-vous que l'appareil AV est correctement connecté au produit et vérifiez que la fonction Anynet+ (HDMI-CEC) est définie sur Activé. (Système → Anynet+ (HDMI-CEC))</p> <p>Utilisez votre télécommande pour ouvrir le menu Outils et sélectionnez Anynet+ (HDMI-CEC). Sélectionnez ensuite le menu souhaité.</p>
Je veux quitter Anynet+.	<p>Sélectionnez Voir télévision dans le menu Anynet+.</p> <p>Utilisez votre télécommande pour accéder à l'écran Source et choisissez un appareil non compatible Anynet+.</p>
Le message Connexion à Anynet+... apparaît à l'écran.	<p>Il est impossible d'utiliser la télécommande lorsque vous configurez Anynet+ ou basculez vers un mode d'affichage.</p> <p>La télécommande n'est utilisable qu'au terme de la configuration d'Anynet+ ou du basculement vers Anynet+.</p>

Informations supplémentaires

Problèmes	Solutions et explications
La lecture ne démarre pas sur l'appareil Anynet+.	Vous ne pouvez pas utiliser la fonction de lecture quand Configuration est en cours.
L'appareil connecté n'est pas affiché.	<p>Vérifiez que l'appareil est compatible avec les fonctions d'Anynet+.</p> <p>Vérifiez que le câble HDMI est bien connecté.</p> <p>Vérifiez que la fonction Anynet+ (HDMI-CEC) est définie sur Activé. (Système → Anynet+ (HDMI-CEC))</p> <p>Lancez une nouvelle recherche d'appareils Anynet+.</p> <p>Anynet+ nécessite une connexion HDMI. Vérifiez que le périphérique est branché à votre produit à l'aide d'un câble HDMI.</p> <p>Certains câbles HDMI peuvent ne pas prendre en charge les fonctions Anynet+.</p> <p>En cas d'arrêt anormal résultant d'une déconnexion du câble HDMI ou d'une panne de courant, effectuez une nouvelle recherche d'appareils.</p>

-  Certaines fonctions et images présentées dans ce manuel sont disponibles uniquement sur des modèles spécifiques.
-  Pour maintenir votre produit dans des conditions optimales, mettez-le à niveau avec le dernier micrologiciel sur le site web de Samsung (samsung.com → Support → Downloads) par le biais d'un périphérique USB.

Informations supplémentaires

Formats de sous-titres et de fichiers Media Play pris en charge

Sous-titre

Externe

- Texte MPEG-4 synchronisé (.txt)
- SAMI (.smi)
- SubRip (.srt)
- SubViewer (.sub)
- Micro DVD (.sub ou .txt)
- SubStation Alpha (.ssa)
- Advanced SubStation Alpha (.ass)
- Powerdivx (.psb)

Interne

- **Xsub**
Conteneur : AVI
- **SubStation Alpha**
Conteneur : MKV
- **Advanced SubStation Alpha**
Conteneur : MKV
- **SubRip**
Conteneur : MKV
- **MPEG-4 Timed text**
Conteneur : MP4

Résolutions d'image prises en charge

Extension de fichier	Type	Résolution
*.jpg, *.jpeg	JPG	15360 x 8640
*.bmp	BMP	4096 x 4096
*.mpo	MPO	15360 x 8640

 L'espace colorimétrique CMJN, JCCN JPEG n'est pas pris en charge.

Informations supplémentaires

Formats de fichier audio pris en charge





Extension de fichier	Type	Codec	Commentaires
*.mp3	MPEG	MPEG1 Audio Layer 3	
*.m4a *.mpa *.aac	MPEG4	AAC	
*.flac	FLAC	FLAC	La fonction de recherche (saut) n'est pas prise en charge. Prend en charge jusqu'au canal 2
*.ogg	OGG	Vorbis	Prend en charge jusqu'au canal 2
*.wma	WMA	WMA	WMA 10 Pro prend en charge jusqu'au canal 5.1 WMA Lossless audio n'est pas pris en charge.
*.wav	wav	wav	
*.mid *.midi	midi	midi	bande 0 et bande 1

Codec vidéo

Fichier Extension	Conteneur	Codec vidéo	Résolution	Fréquence d'images (fps)	Débit binaire (Mbps)	Codec audio
*.avi *.mkv *.asf *.wmv *.mp4 *.3gp *.vro *.mpg *.mpeg *.ts *.tp *.trp *.mov *.flv *.vob *.svi *.divx	AVI MKV ASF MP4 3GP MOV FLV VRO VOB PS TS	Divx 3.11 / 4 / 5 / 6 MPEG4 SP / ASP H.264 BP / MP / HP Motion JPEG Windows Media Video v9 MPEG2 MPEG1	1920 x 1080 640 x 480 1920 x 1080	 6~30	30 8 30	AC3 LPCM ADPCM (IMA, MS) AAC HE-AAC WMA DD+ MPEG (MP3) DTS (Core) G.711 (A-Law, μ-Law)

Informations supplémentaires

Autre restriction

-  Le contenu vidéo ne sera pas lu, ou ne sera pas lu correctement, si une erreur est présente dans le contenu ou sur le support.
-  Le son ou la vidéo peuvent ne pas fonctionner si le contenu a un débit binaire/une fréquence d'images standard supérieur aux taux d'images par seconde repris dans le tableau ci-dessus.
-  Si une erreur survient dans la table d'index, la fonction de recherche (saut) n'est pas prise en charge.
-  Le menu peut mettre plus longtemps à apparaître si le débit binaire dépasse 10 Mbit/s.
-  Certains périphériques USB/caméras numériques peuvent ne pas être compatibles avec le lecteur.

Décodeurs vidéo

- Prise en charge jusqu'à la norme H.264 niveau 4.1 (pas de prise en charge des normes FMO/ASO/RS)
- Les normes VC1/AP L4 ne sont pas prises en charge.
- GMC 2 n'est pas pris en charge.
- Fréquence d'images :
 - Inférieur à 1280 x 720: 60 images max.
 - Supérieur à 1280 x 720: 30 images max.

Décodeurs audio





- Le codec WMA 10 Pro prend en charge jusqu'aux canaux 5.1. Prend en charge jusqu'au profil M2.
- L'audio sans perte WMA n'est pas pris en charge.
- Le codec Vorbis est pris en charge jusqu'à deux canaux.
- Le codec DD+ est pris en charge jusqu'aux canaux 5.1.

Informations supplémentaires





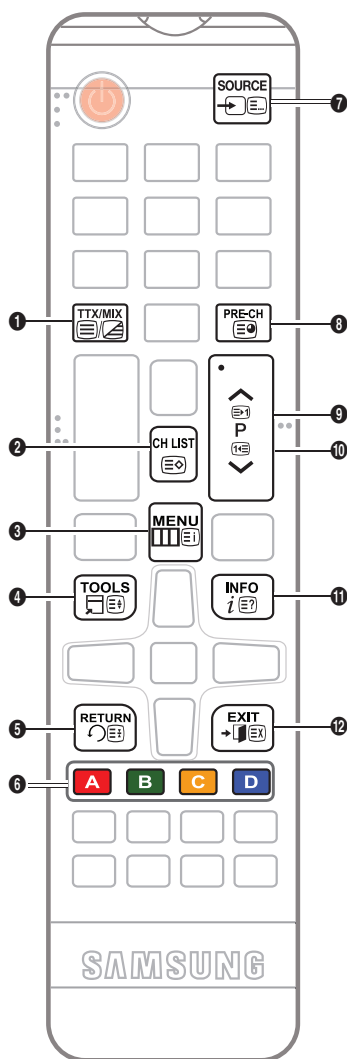

Fonction de télétexte Chaîne analogique

La page d'index du télétexte contient des instructions sur l'utilisation du service. Pour que les informations du télétexte s'affichent correctement, la réception des chaînes doit être stable. Autrement, des informations pourraient manquer ou certaines pages ne pas s'afficher.

 Vous pouvez changer de page de télétexte en appuyant sur les boutons numériques de la télécommande.

- 1  (Télétexte activé/mix/désactivé) : active le mode Télétexte pour la chaîne choisie. Appuyez deux fois sur ce bouton pour superposer le mode Télétexte à l'émission en cours de diffusion. Appuyez sur le bouton une nouvelle fois pour quitter le télétexte.
- 2  (mémoriser) : permet d'enregistrer les pages de télétexte.
- 3  (index) : Permet d'afficher, à tout moment, la page d'index (sommaire) du télétexte.
- 4  (taille) : permet d'afficher la moitié supérieure de l'écran en caractères deux fois plus grands. Pour afficher le texte dans la moitié inférieure de l'écran, appuyez une nouvelle fois sur ce bouton. Pour rétablir l'affichage normal, appuyez dessus une fois de plus.
- 5  (maintenir) : permet d'arrêter l'affichage sur la page en cours, au cas où plusieurs pages supplémentaires suivraient automatiquement. Pour annuler, appuyez de nouveau sur cette touche.
- 6 Boutons de couleur (rouge/vert/jaune/bleu) : si la société de radiodiffusion utilise le système FASTEXT, les différents sujets traités dans la page télétexte disposent d'un code couleur et peuvent être sélectionnés à l'aide des boutons de couleur de la télécommande. Appuyez sur la couleur correspondant au sujet de votre choix. Une nouvelle page avec code couleur est affichée. Les éléments peuvent être sélectionnés de la même manière. Pour afficher la page précédente ou la page suivante, appuyez sur le bouton de couleur correspondant.



- 7  (mode) : permet de sélectionner le mode Télétexte (LISTE/FLOF). Si vous appuyez sur ce bouton alors que le mode LISTE est sélectionné, il passe en mode d'enregistrement de liste. Dans ce mode, vous pouvez enregistrer une page télétexte dans une liste à l'aide du bouton 8 (mémoriser).
- 8  (page secondaire) : permet d'afficher une page secondaire.
- 9  (page suivante) : permet d'afficher la page suivante du télétexte.
- 10  (page précédente) : Permet d'afficher la page précédente du télétexte.
- 11  (afficher) : affiche le texte masqué (les réponses à un questionnaire, par exemple). Appuyez à nouveau sur ce bouton pour rétablir le mode d'affichage normal.
- 12  (annuler) : Permet de réduire l'écran télétexte pour le superposer sur l'émission en cours.

Page de télétexte type

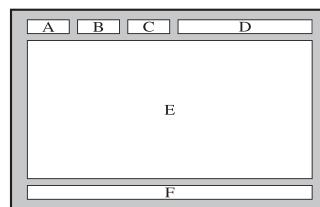

Partie	Sommaire
A	Numéro de la page sélectionnée.
B	Identité de la chaîne émettrice.
C	Numéro de la page actuelle ou indications de recherche.
D	Date et heure.
E	Texte.
F	Informations sur l'état. Informations FASTEXT.

Informations supplémentaires

Montage d'un kit de fixation murale/support de bureau

Préparation avant l'installation d'un dispositif de fixation murale/support de bureau

1. Eteignez le produit et débranchez le câble d'alimentation de la prise murale.
2. Posez un chiffon doux ou un coussin sur une surface plane afin de protéger l'écran. Posez le produit face vers le bas.
3. Tenez le corps du produit. Tirez le socle dans le sens de la flèche, comme le montre l'illustration, afin de le détacher.

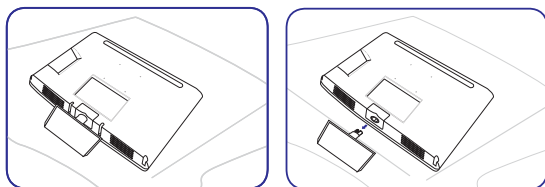

Montage d'un kit de fixation murale/support de bureau

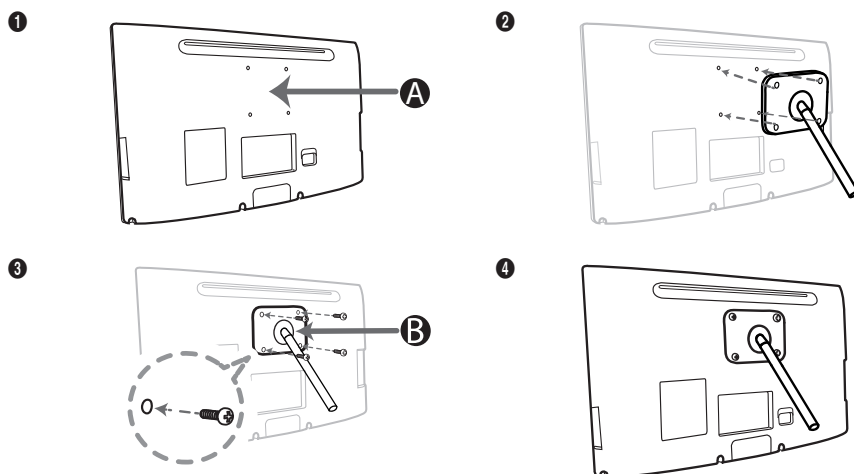

A Support mural/de bureau

B Kit de fixation murale/support de bureau (non fourni)

Informations supplémentaires

 **Attention**

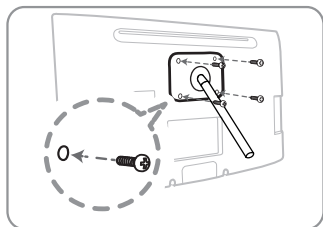

Important

Pour l'installation du support mural, utilisez des vis d'une longueur maximale de 10 mm (L10).

4. Alignez le support mural ou le pied sur le moniteur/produit et fixez-le fermement en resserrant la vis.
5. Alignez la rainure de la partie du produit à connecter au support sur celle du support (socle, montage mural ou autre support) et fixez fermement le support avec la vis.

Informations supplémentaires

Installation du support mural

Installation du kit de montage mural

Le kit de montage mural (vendu séparément) permet de fixer le téléviseur au mur.

Pour plus d'informations sur l'installation du support mural, reportez-vous aux instructions fournies avec le support mural. Faites appel à un technicien pour installer la fixation murale. Nous vous déconseillons de le faire vous-même.

Samsung Electronics ne saurait être tenu pour responsable d'un endommagement du produit ou d'une blessure si vous choisissez d'effectuer vous-même l'installation murale.

Caractéristiques du kit de fixation murale (VESA)

Le kit de montage mural n'est pas fourni ; il est vendu séparément.

Installez votre fixation murale sur un mur solide perpendiculaire au sol. Si vous souhaitez la fixer sur d'autres matériaux de construction, veuillez prendre contact avec votre revendeur le plus proche. Si vous l'installez au plafond ou sur un mur non droit, la fixation risque de tomber et de provoquer de graves blessures.

REMARQUE

- Les dimensions standard pour tous les kits de fixation murale sont indiquées dans le tableau ci-dessous.
- Un manuel d'installation détaillé et toutes les pièces nécessaires au montage sont fournis avec le kit de fixation mural.
- N'utilisez pas de vis non conformes aux spécifications des vis VESA standard.
- N'utilisez pas de vis plus longues que la dimension standard ou non conformes aux caractéristiques des vis VESA standard. Des vis trop longues pourraient endommager l'intérieur du téléviseur.
- Pour les fixations murales non conformes aux caractéristiques des vis VESA standard, la longueur des vis peut varier, selon les caractéristiques de la fixation murale.
- Ne serrez pas trop les vis : cela pourrait endommager le produit ou provoquer sa chute, entraînant des blessures corporelles. Samsung ne peut être tenue responsable de ce type d'accident.
- Samsung ne peut être tenue responsable de tout dommage au produit ou toute blessure corporelle dans le cas de l'utilisation d'une fixation murale non-VESA ou non spécifiée, ou si l'utilisateur ne suit pas les instructions d'installation du produit.
- N'inclinez pas le téléviseur de plus de 15 degrés.

Famille de produits	pouces	Spéc. VESA (A * B)	Vis standard	Quantité
MFM	21.5 - 23.6	75 X 75	M4	4

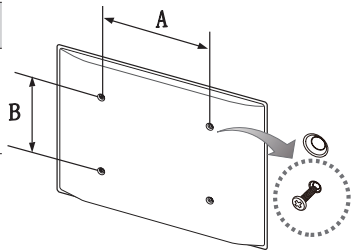

N'installez pas votre kit de fixation murale lorsque le téléviseur est allumé. Vous risqueriez de vous électrocuter.

Informations supplémentaires

Verrou antivol Kensington

Un antivol Kensington est un dispositif utilisé pour fixer physiquement votre produit lorsqu'il est utilisé dans un endroit public.

Enroulez le câble antivol Kensington autour d'un grand objet immobile puis attachez le verrou à la fente Kensington à l'arrière du produit.

L'aspect du verrou et la méthode de verrouillage peuvent différer de l'illustration ci-dessous en fonction du fabricant. Consultez le manuel fourni avec le verrou Kensington pour obtenir des instructions d'utilisation supplémentaires. Le verrou antivol Kensington n'est pas fourni par Samsung.

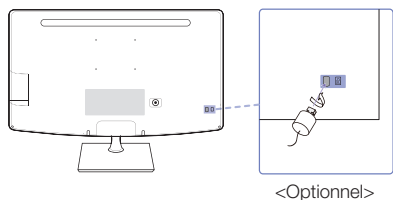

✎ Une icône "K" est présente à l'arrière du produit. Le verrou Kensington se trouve à côté de l'icône "K".

Pour verrouiller le produit, procédez comme suit :

1. Enroulez le câble de verrouillage Kensington autour d'un objet large et fixe tel qu'un bureau ou une chaise.
2. Glissez le bout du câble auquel est attaché le verrou dans la boucle du câble de verrouillage Kensington.
3. Insérez le dispositif de verrouillage dans la fente Kensington du produit.
4. Fermez le verrou.

✎ Ces instructions sont d'ordre général. Pour de plus amples informations, consultez le manuel d'utilisation fourni avec le dispositif de verrouillage.

✎ Le dispositif de verrouillage est vendu séparément.

✎ L'emplacement de la fente Kensington peut varier en fonction du modèle.

Informations supplémentaires

Stockage et entretien

Si un autocollant était appliqué sur l'écran, son retrait peut laisser quelques traces. Nettoyez-les avant d'utiliser le produit.

Le nettoyage peut rayer l'écran et l'extérieur du produit. Veillez à les nettoyer avec précaution à l'aide du chiffon fourni ou d'un chiffon doux pour éviter les rayures.



Veillez à ne pas pulvériser d'eau directement sur le produit. Tout liquide qui entre dans le produit peut engendrer une défaillance, un incendie ou une électrocution.

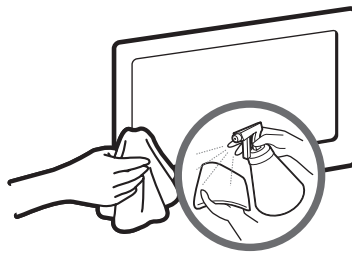

Nettoyez le produit à l'aide d'un chiffon doux humidifié avec un peu d'eau. N'utilisez pas de liquide inflammable (par exemple, benzène, diluants) ou un produit d'entretien.

Informations supplémentaires

Licence



Fabriqué sous licence Dolby Laboratories.
Dolby et le symbole du double D sont des marques de Dolby Laboratories.



Manufactured under a license from U.S. Patent No's: 5,956,674, 5,974,380, 5,978,762, 6,487,535, 6,226,616, 7,212,872, 7,003,467, 7,272,567, 7,668,723, 7,392,195, 7,930,184, 7,333,929 and 7,548,853. DTS, the Symbol, and DTS and the Symbol together are registered trademarks & DTS Premium Sound | 5.1 is a trademark of DTS, Inc. ©2012 DTS, Inc. All Rights Reserved.



Manufactured under a license from U.S. Patent No's: 6,285,767, 8,027,477, 5,319,713, 5,333,201, 5,638,452, 5,771,295, 5,970,152, 5,912,976, 7,200,236, 7,492,907, 8,050,434, 7,720,240, 7,031,474, 7,907,736 and 7,764,802. DTS, the Symbol, and DTS and the Symbol together are registered trademarks & DTS Studio Sound is a trademark of DTS, Inc. ©2012 DTS, Inc. All Rights Reserved.



The terms HDMI and HDMI High-Definition Multimedia Interface, and the HDMI Logo are trademarks or registered trademarks of HDMI Licensing LLC in the United States and other countries.



DivX Certified® to play DivX® video up to HD 1080p, including premium content.

ABOUT DIVX VIDEO: DivX® is a digital video format created by DivX, LLC, a subsidiary of Rovi Corporation. This is an official DivX Certified® device that has passed rigorous testing to verify that it plays DivX video. Visit divx.com for more information and software tools to convert your files into DivX videos.

ABOUT DIVX VIDEO-ON-DEMAND: This DivX Certified® device must be registered in order to play purchased DivX Video-on-Demand (VOD) movies. To obtain your registration code, locate the DivX VOD section in your device setup menu. Go to vod.divx.com for more information on how to complete your registration.

DivX®, DivX Certified® and associated logos are trademarks of Rovi Corporation or its subsidiaries and are used under license.

Covered by one or more of the following U.S. patents: 7,295,673; 7,460,668; 7,515,710; 7,519,274

Open Source Licence Notice

Open Source used in this product can be found on the following webpage. (<http://opensource.samsung.com>)

Open Source Licence Notice is written only English.



Instructions de mise au rebut de ce produit (Déchets d'équipements électriques & électroniques)

(Applicable dans les pays de l'Union européenne et dans d'autres pays européens pratiquant la collecte sélective de déchets)

Ce symbole présent sur le produit, ses accessoires ou sa documentation indique que ni le produit, ni ses accessoires électroniques usagés (chargeur, casque audio, câble USB, etc.) ne peuvent être jetés avec les autres déchets ménagers. La mise au rebut incontrôlée des déchets présentant des risques pour l'environnement et la santé publique, veuillez séparer vos produits et accessoires usagés des autres déchets. Vous favoriserez ainsi le recyclage de la matière qui les compose dans le cadre d'un développement durable. Les particuliers sont invités à contacter le magasin leur ayant vendu le produit ou à se renseigner auprès des autorités locales pour connaître les procédures et les points de collecte de ces produits en vue de leur recyclage. Les utilisateurs professionnels doivent contacter leur fournisseur et consulter les conditions générales du contrat d'achat. Ce produit et ses accessoires ne peuvent être jetés avec les autres déchets professionnels et commerciaux.

Elimination des piles de ce produit

(Applicable aux pays de l'Union européenne et aux autres pays européens dans lesquels des systèmes de collecte sélective sont mis en place)





Le symbole présent sur le manuel, l'emballage ou les piles indique que celles-ci ne doivent pas être éliminées en fin de vie avec les autres déchets ménagers. L'indication éventuelle des symboles chimiques Hg, Cd ou Pb signifie que la pile ou l'accumulateur contient des quantités de mercure, de cadmium ou de plomb supérieures aux niveaux de référence stipulés dans la directive CE 2006/66. Si les piles ne sont pas correctement éliminées, ces substances peuvent porter préjudice à la santé humaine ou à l'environnement. Afin de protéger les ressources naturelles et de favoriser la réutilisation du matériel, veuillez à séparer les piles des autres types de déchets et à les recycler via votre système local de collecte gratuite des piles et accumulateurs.



Informations supplémentaires

Caractéristiques techniques

Considérations environnementales	Conditions	Température : 10°C à 40°C Humidité : 10 % à 80 %, sans condensation	
	Stockage	Température : -20°C à 45°C Humidité : 5 % à 95 %, sans condensation	
Incliner		-1° (±2.0°) ~20° (±2.0°)	
Système TV		Analogique : B/G, D/K, L, I (en fonction de votre pays) Numérique : DVB-T/DVB-C	
Système de couleur/vidéo		Analogique : PAL, SECAM, NTSC-4.43, NTSC-3.58, PAL60 Numérique : MPEG-2 MP@ML, MPEG-4, H.264/AVC MP@L3, MP@L4.0, HP@L4.0	
Système audio		BG, DK, L, NICAM, MPEG1, DD, DD+, HEAAC	
ENTREE HDMI		Vidéo : 1080 24p, 1080p, 1080i, 720p, 576p, 480p Audio : 2Ch Linear PCM 32/44.1/48 kHz, 16/20/24 bits.	
Nom du modèle		T22C350MW	T24C350MW
Taille de l'écran (diagonale)		21,5 pouces (54 cm)	23,6 pouces (59 cm)
Résolution de l'affichage		1920 x 1080 à 60Hz	
Son (Sortie)		5W x 2	
Dimensions (L x H x P)	Avec socle	507,6 x 408,0 x 190,0 mm	567,8 x 438,4 x 200,0 mm
	Corps	507,6 x 310,2 x 41,7 mm	567,8 x 341,3 x 41,8 mm
Poids	Avec socle	3,7 kg	4,3 kg
	Corps	3,3 kg	3,9 kg

-  La conception et les spécifications peuvent être modifiées sans préavis.
-  Pour plus d'informations sur les caractéristiques d'alimentation et de consommation électrique, reportez-vous à l'étiquette fixée au produit.
-  En fonction de la région, il se peut que certains modèles ne soient pas disponibles à l'achat.
-  En l'absence de commutateur de mise hors tension, la consommation électrique n'est nulle que quand le cordon d'alimentation est débranché.
-  La fonction DPM (Display Power Management) ne fonctionne pas si vous utilisez simultanément le port **HDMI IN 1 (DVI)** de ce produit.

Informations supplémentaires

Index

A

Affich. logo	53
Antenne	38
Anynet+ (HDMI-CEC)	65

B

Balance blancs	33
----------------	----

C

Carnation	33
Configuration de Anynet+ (HDMI-CEC)	66
Contacter Samsung	57
Contraste	28
Contraste Dyn.	33
Contrôle Parental	52
Couleur	28

D

Diagnost. auto.	55
Digital Clean View	34
Dispositif antiviol Kensington	83
DivX® Vidéo à la demande	54
DTS TruDialog	36
DTS TruSurround HD	36
Durée	49

E

Effet sonore	36
Egaliseur	36
Espace de couleur	33

F

Filtre Bruit MPEG	34
Format Audio	47
Format de l'image	29
Formats de fichier audio pris en charge	77
Formats de sous-titres et de fichiers Media Play pris en charge	76

G

Gamma	33
Général	53
Gestionnaire prog.	42

H

Hors ten. auto	51
----------------	----

I

Informations de signal	55
------------------------	----

L

Langue des menus	53
Lecture de fichiers audio	64
Lecture de photos	62
Licence	85
Liste des chaînes	40
Loisirs	27
Lumin./Mouvement	33
Luminosité	28

M

Media Play	59
Mise à jour du logiciel	56
Mode éco.	51
Mode Film	34
Mode Image	27
Mode Jeu	53
Mode Son	35
Modifier PIN	52

N

Netteté	28
Niv. noir HDMI	34
Nuance Coul.	34
Nuance de noir	33

O

Options d'image	34
-----------------	----

P

Paramètres avancés	33
Paramètres haut-parleur	37
PIP	32
Progr. activ.	50
Progr. désact.	50

R

Recherche automatique	38
Réglage fin	46
Réinit. param. img	35
Réinit. son	37
Résolution des problèmes	68
Résolutions d'image prises en charge	76
Rétroéclairage	28
RVB uniquement	33

Informations supplémentaires

S

Solution Eco	51
--------------	----

T

Teinte (V/R)	28
Test de l'image	55
Test du son	55

V

Veille	49
Veille si aucun signal	51
Verr. Touches	53
Video Codec	77
Video Playback	60
Volume auto	37



Comment contacter SAMSUNG dans le monde

Pour tout commentaire ou toute question concernant un produit Samsung, contactez le service client de SAMSUNG.

Pays	Service client ☎	Site Web
AUSTRIA	0800-SAMSUNG (0800-7267864)	www.samsung.com/at/support
BELGIUM	02-201-24-18	www.samsung.com/be/support (Dutch) www.samsung.com/be_fr/support (French)
BOSNIA	055 233 999	www.samsung.com/support
BULGARIA	800 111 31 , Безплатна телефонна линия	www.samsung.com/bg/support
CROATIA	072 726 786	www.samsung.com/hr/support
CZECH	800 - SAMSUNG (800-726786) Samsung Electronics Czech and Slovak, s.r.o. V Parku 2343/24, 148 00 - Praha 4	www.samsung.com/cz/support
DENMARK	70 70 19 70	www.samsung.com/dk/support
FINLAND	030-6227 515	www.samsung.com/fi/support
FRANCE	01 48 63 00 00	www.samsung.com/fr/support
GERMANY	0180 6 SAMSUNG bzw. 0180 6 7267864* (*0,20 €/Anruf aus dem dt. Festnetz, aus dem Mobilfunk max. 0,60 €/Anruf)	www.samsung.com/de/support
CYPRUS	8009 4000 only from landline, toll free	www.samsung.com/gr/support
GREECE	80111-SAMSUNG (80111 726 7864) only from land line (+30) 210 6897691 from mobile and land line	
HUNGARY	0680SAMSUNG (0680-726-786) 0680PREMIUM (0680-773-648)	http://www.samsung.com/hu/support
ITALIA	800-SAMSUNG (726-7864)	www.samsung.com/it/support
LUXEMBURG	261 03 710	www.samsung.com/support
MONTENEGRO	020 405 888	www.samsung.com/support
SLOVENIA	080 697 267 (brezplačna številka) 090 726 786 (0,39 EUR/min) klicni center vam je na voljo od ponedeljka do petka od 9. do 18. ure.	www.samsung.com/si/support
NETHERLANDS	0900-SAMSUNG (0900-7267864) (€ 0,10/Min)	www.samsung.com/nl/support
NORWAY	815 56480	www.samsung.com/no/support
POLAND	801-172-678* lub +48 22 607-93-33 * * (koszt połączenia według taryfy operatora)	www.samsung.com/pl/support
PORTUGAL	808 20 7267	www.samsung.com/pt/support
ROMANIA	08008 726 78 64 (08008 SAMSUNG) Apel GRATUIT	www.samsung.com/ro/support
SERBIA	011 321 6899	www.samsung.com/rs/support
SLOVAKIA	0800 - SAMSUNG (0800-726 786)	www.samsung.com/sk/support
SPAIN	0034902172678	www.samsung.com/es/support
SWEDEN	0771 726 7864 (0771-SAMSUNG)	www.samsung.com/se/support
SWITZERLAND	0800 726 78 64 (0800-SAMSUNG)	www.samsung.com/ch/support (German) www.samsung.com/ch_fr/support (French)
UK	0330 SAMSUNG (7267864)	www.samsung.com/uk/support
EIRE	0818 717100	www.samsung.com/ie/support
LITHUANIA	8-800-77777	www.samsung.com/lt/support
LATVIA	8000-7267	www.samsung.com/lv/support
ESTONIA	800-7267	www.samsung.com/ee/support
TURKEY	444 77 11	www.samsung.com/tr/support