SAMSUNG

SM-B550H
Käyttöopas

Jos tarvitset apua tai on kysyttävää, käy sivullamme www.samsung.fi.
Klikkaa "TUKI"=>"Ongelmanratkaisu" ja valitse tuoteryhmä ja tuote.
Vaihtoehtoisesti soita asiakastukeemme puhelinnumeroon: 030-6227 515

- Alueen tai palveluntarjoajan mukaan voi olla, että osa sisällöstä poikkeaa laitteesi ominaisuuksista.
- Kolmannen osapuolen palvelut voidaan lakkauttaa tai keskeyttää milloin tahansa, eikä Samsung väitä eikä takaa, että sisältö tai palvelu on tarjolla tiettyä aikaa.
- Tämä tuote sisältää tiettyjä ilmaisia / avoimen lähdekoodin ohjelmistoja. Lisenssien, vastuuvapautusten, vahvistusten ja ilmoitusten täsmälliset ehdot ovat saatavilla Samsungin sivustolta osoitteesta opensource.samsung.com.

www.samsung.com

Printed in Korea
GH68-43607J Rev.1.0
Finnish. 04/2015

Puhelimen osat

Etuosa

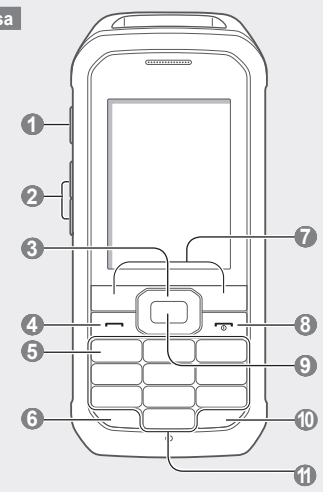

Takaosa

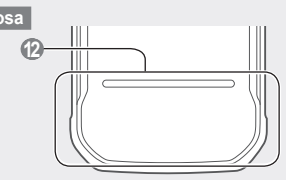

1 Taskulampun painike
Taskulampun ottaminen käyttöön tai poistaminen käytöstä
Katso kohtaa "Taskulampun käyttäminen"

2 Äänenvoimakkuusnäppäin
Alkunäytössä voi säätää laitteen äänenvoimakkuutta; Hätäviestin lähettäminen

3 Navigointinäppäin
Alkunäytössä voi vierittää pienoisohjelmia
Valikkonäytössä voi selata valikkojen vaihtoehtoja

4 Soittonäppäin
Soita tai vastaa puheluun; Alkunäytössä saa esiin viimeksi soitetun, vastaamatta jääneen tai vastaanotetun puhelun numeron

5 Vastaajanäppäin
Alkunäytössä voi käyttää vastaajaa (paina jonkin aikaa)

6 Näppäimistön lukitusnäppäin
Alkunäytössä voi lukita näppäimistön tai poistaa sen lukituksen (paina jonkin aikaa)

7 Valintanäppäimet
Näytön alareunassa näkyvien toimintojen suorittaminen

8 Virtanäppäin
Laitteen virran kytkeminen tai katkaiseminen (paina jonkin aikaa); puhelun lopettaminen; Valikkonäytössä voi poistaa kirjoitetut tiedot ja palata alkunäyttöön

9 Vahvistusnäppäin
Valikkonäytössä voi valita korostettuna olevan vaihtoehdon tai vahvistaa annetut tiedot
Näppäin voi toimia aluekohtaisesti eri tavoin

10 Äänettömän tilan näppäin
Alkunäytössä voi ottaa äänettömän tilan käyttöön tai poistaa sen käytöstä (paina jonkin aikaa)

11 Aakkosnumeeriset näppäimet

12 Sisäinen antenni
Älä peitä antennin sijaintialuetta kädellä tai millään esineellä. Muutoin voi ilmetä yhteysongelmia tai akku voi tyhjentyä

Laitteen näytön yläosassa näkyvät seuraavat ilmaisimet:

Kuvake	Kuvaus
	Ei SIM-korttia
	Ei signaalia
	Signaalin voimakkuus
	Verkkohaku
	GPRS-verkkoyhteys
	EDGE-verkkoyhteys
	UMTS-verkkoyhteys
	HSDPA-verkkoyhteys
	Akun varaustaso
	Puhelu kesken
	Soitonsiirto käytössä
	Uusi tekstiviesti (SMS)
	Uusi multimediaviesti (MMS)
	Uusi vastaajaviesti
	Uusi palveluviesti

Kuvake	Kuvaus
	Hätäviestitoiminto käytössä
	Normaali profiili käytössä
	Äänetön profiili käytössä
	Kytketty tietokoneeseen
	Bluetooth-toiminto käytössä
	Hälytys käytössä
	Kuulokkeet liitetty
	Musiikin toisto käynnissä
	Musiikin toisto keskeytetty
	FM-radio päällä
	Verkkovierailu (normaalin palvelualueen ulkopuolella)
	Muistikortti asennettu
	Lentotila
10:00	Kellonaika

SIM-kortin ja akun asentaminen

1. Irrota takakansi ja aseta SIM-kortti puhelimeen.

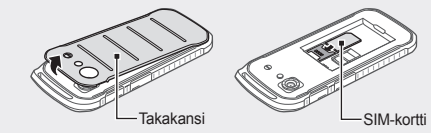

Älä taivuta tai väännä takakantta voimakkaasti. Muutoin kansi voi vahingoittua.

2. Aseta akku paikalleen ja sulje takakansi.

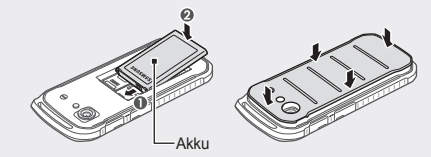

Varmista, että takakansi on kokonaan suljettu, jotta vesi ei pääse vahingoittamaan laitetta.

Akun lataaminen

Pistorasiaan

1. Liitä laturin pieni pää laitteen monitoimiliitäntään ja laturin iso pää pistorasiaan.
2. Kun akku on latautunut täyteen, irrota laite laturista. Irrota laturi ensin laitteesta ja sitten pistorasiasta.

- Käytä vain Samsungin hyväksymiä latureita, akkuja ja kaapeleita. Muut kuin hyväksytyt laturit tai kaapelit voivat aiheuttaa akun räjähtämisen tai laitteen vahingoittumisen.
- Älä irrota akkua ennen laturin irrottamista. Muutoin laite voi vahingoittua.

Säästä energiaa irrottamalla laturi, kun sitä ei tarvita. Laturissa ei ole virtakytkintä, joten irrota laturi pistorasiasta sähkön säästämiseksi, kun se ei ole käytössä. Laturi on pidettävä lähellä pistorasiaa ja helposti saatavilla latauksen ajan.

Muistikortin (lisävaruste) asentaminen

Laitteessa voi käyttää muistikortteja, joiden enimmäiskapasiteetti on 16 Gt. Muistikortin valmistajan ja tyypin mukaan jotkin muistikortit eivät ehkä ole yhteensopivia laitteen kanssa.

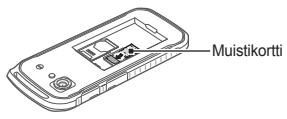

Aseta muistikortti laitteeseen kuvan osoittamalla tavalla.

- Jos muistikortti alustetaan tietokoneella, se ei välttämättä toimi laitteessa. Alusta muistikortti vain laitteessa.
- Usein tapahtuva tietojen kirjoittaminen ja poistaminen lyhentää muistikorttien käyttöikää.
- Älä irrota muistikorttia laitteesta terävillä työkaluilla.

Laitteen virran kytkeminen tai katkaiseminen

Laitteen virran kytkeminen

Paina jonkin aikaa [⏻], anna PIN-koodi ja valitse tarvittaessa <**OK**>.

Laitteen virran katkaiseminen

Paina jonkin aikaa [⏻].

Jos akun varaus purkautuu kokonaan tai akku irrotetaan laitteesta, päivämäärä ja kellonaika nollataan.

Valikkojen käyttäminen

Laitteen valikkojen tai asetusten käyttäminen:

Navigointinäppäin	Selaa valikoita.
Vahvistusnäppäin	Avaa valikko tai sovellus.
<**Valikko**>	Avaa valikkonäyttö.
<**Takaisin**>	Palaa edelliseen näyttöön.
[⏻]	Sulje valikko tai sovellus ja palaa alkunäyttöön.

- Kun tulet valikkoon, jossa kysytään PIN2-koodia, syötä SIM-kortin mukana tullut PIN2-koodi. Kysy lisätietoja palveluntarjoajalta.
- Samsung ei vastaa salasanan tai henkilökohtaisten tietojen menettämisestä eikä muista laittomien ohjelmien aiheuttamista vahingoista.

Tekstin syöttäminen

Tekstinsyöttötilan vaihtaminen

Paina [#]	Vaihda kirjainkoko suureksi tai pieneksi tai siirry numerotilaan.
Paina jonkin aikaa [#]	Vaihda T9- ja ABC-tilan välillä. Joillakin alueilla voi käyttää kielikohtaista tekstinkirjoitustilaa.
Paina [*]	Siirtyy erikoismerkkitilaan.
Paina jonkin aikaa [*]	Valitse syöttötila, vaihda syöttökieli tai valitse sanaluettelossa olevat sanat.

T9-tila

1. Voit kirjoittaa koko sanan painamalla vastaavia aakkosnumeerisia näppäimiä.
2. Kun haluamasi sana näkyy oikein, lisää välilyönti painamalla [**0**]-näppäintä. Jos sanaa ei näy, paina navigointinäppäintä ylös tai alas ja valitse toinen sana.

ABC-tila

Paina vastaavaa aakkosnumeerista näppäintä, kunnes merkki tulee näkyviin.

Numerotila

Kirjoita numero painamalla asianmukaista aakkosnumeerista näppäintä.

Erikoismerkkitila

Kirjoita erikoismerkki painamalla asianmukaista aakkosnumeerista näppäintä.

Muut tekstinsyöttötoiminnot

Paina navigointinäppäintä	Siirrä kursoria.
Paina <**Tyhjennä**>	Poista merkkejä yksitellen.
Paina jonkin aikaa <**Tyhjennä**>	Poista merkkejä nopeasti.
Paina [**0**]	Välilyönnin lisääminen. Vaihda riviä painamalla kolme kertaa.
Paina [**1**]	Syötä välimerkkejä.

Puhelun soittaminen tai puheluun vastaaminen

- Voit soittaa puhelun antamalla puhelinnumeron ja valitsemalla [⟍].
- Voit lopettaa puhelun painamalla [⏻].
- Jos haluat soittaa viimeksi valittuun numeroon, valitse numero painamalla [⟍] ja soita numeroon painamalla [⟍] uudelleen.
- Jos haluat soittaa puhelun käyttämällä puhelinmuistiota, paina <**Valikko**> → **Yhteystiedot**, valitse yhteystiedot ja paina [⟍].
- Voit vastata saapuvaan puheluun painamalla [⟍].

Viestien lähettäminen ja lukeminen

<**Valikko**> → **Viestit**

Viestien lähettäminen

1. Valitse **Luo viesti**.
2. Anna yhteyshenkilön numero tai avaa puhelinmuistio painamalla **Lisää**-painiketta.
3. Valitse yhteystiedot ja paina **Lisää**.
4. Siirry alaspäin ja kirjoita tekstiviesti.
   Katso kohtaa "Tekstin syöttäminen".
5. Jos haluat liittää viestiin tiedostoja, paina <**Valinnat**> → **Lisää multimediaa** ja ota valokuvia tai valitse tiedostot.
6. Paina **Lähetä**.

Viestien näyttäminen

Paina **Saapuneet** ja valitse luettava viesti.

Yhteystietojen hallinta

Tallenna tiedot, kuten nimet, puhelinnumerot ja henkilökohtaiset tiedot, laitteen muistiin tai SIM-kortille.

<**Valikko**> → **Yhteystiedot**

Käyttäjät voivat muuttaa muistipaikkaa painamalla <**Valikko**> → **Yhteystiedot** → <**Valinnat**> → **Asetukset** → **Tallennuspaikka** ja valitsemalla muistipaikan.

Uusien yhteystietojen lisääminen

1. Paina <**Valinnat**> → **Luo yhteystieto** → jokin muistipaikka (tarvittaessa).
2. Valitse tarvittaessa numerotyyppi.
3. Anna yhteystiedot ja paina vahvistusnäppäintä.

Yhteystietojen muokkaaminen

1. Valitse yhteystiedot ja paina vahvistusnäppäintä.
2. Muokkaa kohteita ja tallenna ne painamalla vahvistusnäppäintä.

Yhteystietojen poistaminen

Valitse yhteystiedot ja paina <**Valinnat**> → **Poista**.

Kameran käyttäminen

<**Valikko**> → **Kamera**

Valokuvien ottaminen

1. Jos haluat katsella kuvaa vaaka-asennossa, käännä laitetta vastapäivään.
   Voit myös siirtyä vaakanäkymästä pystynäkymään tai päinvastoin painamalla [**8**].
2. Kohdista objektiivi kuvauskohteeseen ja tee tarvittavat säädöt painamalla <**Valinnat**>.
3. Ota kuva painamalla vahvistusnäppäintä. Valokuvat tallennetaan automaattisesti.

Videoiden nauhoittaminen

1. Paina <**Valinnat**> → **Videokamera**.
   Painamalla [**1**] voit siirtyä **Kamera**-tilasta **Videokamera**-tilaan.
2. Jos haluat katsella kuvaa vaaka-asennossa, käännä laitetta vastapäivään.
3. Kohdista objektiivi kuvauskohteeseen ja tee tarvittavat säädöt painamalla <**Valinnat**>.
4. Aloita tallennus painamalla vahvistusnäppäintä.
5. Lopeta tallennus painamalla [▢]. Videot tallennetaan automaattisesti.

Valokuvien ja videoiden katseleminen

Paina alkunäytössä <**Valikko**> → **Omat tiedostot** → **Kuvat** tai **Videot** ja valitse näytettävä kohde.

Musiikin kuunteleminen

<**Valikko**> → **Musiikki**

Näppäimet	Toiminto
Vahvistusnäppäin	Toista musiikkia, keskeytä toisto tai jatka toistoa.
Navigointinäppäin	• Vasemmalle: Siirry taaksepäin (paina); Siirry tiedostossa taaksepäin (paina jonkin aikaa). • Oikealle: Siirry eteenpäin (paina); Siirry tiedostossa eteenpäin (paina jonkin aikaa). • Ylös: Avaa soittolista. • Alas: Uudelleentoistotilan vaihto.
1	Arvioi soitettava kappale.
2	Äänitehosteen vaihto.
3	Vaihda musiikkinäyttöä.
4	Uudelleentoistotilan vaihto.
5	Ota sekoitustila käyttöön tai poista se käytöstä.

Internetin selaaminen

<**Valikko**> → **Opera Mini**

Kun käyttäjät käyttävät **Opera Mini** -selainta ensimmäisen kerran, heitä voidaan kehottaa luomaan Internet-profiili.

Liikkuminen verkkosivuilla

Näppäimet	Toiminto
Navigointinäppäin	Verkkosivun selaaminen ylös- tai alaspäin.
Vahvistusnäppäin	Valitse kohde.
<**Back**>	Paluu edelliselle sivulle.
<**Menu**>	Avaa selaimen vaihtoehdot.

Verkkosivujen merkitseminen kirjanmerkeillä

1. Avaa kirjanmerkillä merkittävä verkkosivu.
2. Paina <**Menu**> → Avaa avattava luettelo valitsemalla [O].
3. Valitse **Bookmarks** → <**Add**>.
4. Anna tiedot ja paina <**Save**>.

Hälytyksen käyttäminen

<**Valikko**> → **Hälytykset**

Hälytysten asettaminen

1. Valitse <**Luo**>.
2. Anna tiedot ja paina <**Tallenna**>.

Hälytysten sammuttaminen

Kun hälytys kuuluu:

- Pysäytä hälytys painamalla <**Vahvista**>.
- Valitse <**Torkku**>, jos haluat lopettaa hälytyksen torkkuajaksi.

Hälytysten poistaminen

Valitse kohde ja paina <**Valinnat**> → **Poista**.

Hälytysten poistaminen käytöstä

Valitse kohde ja paina <**Valinnat**> → **Poista hälytys käytöstä**.

Kalenterin hallinta

<**Valikko**> → **Kalenteri**

Tapahtumien luominen

1. Paina <**Valinnat**> → **Luo** ja valitse tapahtuman tyyppi.
2. Anna tapahtuman tiedot ja paina <**Tallenna**>.

Tapahtumien katselu

Valitse päivämäärä ja paina vahvistusnäppäintä. Jos haluat vaihtaa kalenterinäkymän, paina <**Valinnat**> → **Viikkonäkymä** tai **Kuukausinäkymä**.

FM-radion kuunteleminen

<**Valikko**> → **FM-radio**

FM-radion aktivointi

1. Kytke kuulokemikrofoni laitteeseen.
2. Avaa FM-radio painamalla vahvistusnäppäintä.
3. Käynnistä automaattiviritys painamalla <**Kyllä**>-painiketta.
   Käyttäjiä voidaan pyytää käynnistämään automaattinen viritys, kun he käyttävät FM-radiota ensimmäisen kerran.
4. FM-radiota ohjataan seuraavilla näppäimillä:

Näppäimet	Toiminto
Vahvistusnäppäin	Sammuttaa tai avaa FM-radion.
Navigointinäppäin	Vasemmalle/oikealle: Hienoviritä taajuutta; Hae seuraava käytettävissä oleva asema (paina jonkin aikaa).

Radioasemien lisääminen suosikkiluetteloon

1. Kytke kuulokemikrofoni laitteeseen.
2. Valitse <**Valinnat**> → **Lisää** → **Suosikit**.
3. Määritä näppäin ja paina <**Valitse**>.

Bluetooth-toiminnon käyttäminen

<**Valikko**> → **Bluetooth**

Bluetooth-toiminnon ottaminen käyttöön

1. Paina <**Valinnat**> → **Asetukset** ja aseta **Bluetooth**-asetukseksi **Päällä**.
2. Määritä **Oman puhelimen näkyvyys** -asetus, jotta muut laitteet voivat hakea laitteen.

Muiden Bluetooth-laitteiden etsiminen ja pariliitoksen muodostaminen niiden kanssa

1. Etsi muita Bluetooth-laitteita painamalla vahvistusnäppäintä.
2. Valitse laite ja paina vahvistusnäppäintä.
3. Täsmää laitteiden välinen PIN-koodi painamalla <**Kyllä**>.
4. Kun toinen laite hyväksyy yhteyden, pariliitos on muodostettu.

Käyttäjien on joissakin laitteissa annettava PIN-koodi.

Bluetooth-toiminnon poistaminen käytöstä

Valitse <**Valinnat**> → **Asetukset** ja aseta **Bluetooth**-asetukseksi **Pois**.

Tietojen lähettäminen Bluetooth-toiminnon avulla

1. Valitse lähetettävät kohteet jostakin laitteen sovelluksesta.
2. Paina <**Valinnat**> → **Lähetä käyttäen** → **Bluetooth**.

Laitteen mukauttaminen

Asetuksilla hallitaan sovellusten ja toimintojen toimintatapaa. Muuttamalla niitä voit mukauttaa laitetta. Voit mukauttaa muun muassa ulkoasuja, ääniprofiileja ja puhelutoimintoja.

<**Valikko**> → **Asetukset**

Valikko	Kuvaus
Profiilit	Muuta muun muassa hälytystyyppiä, soittoääntä ja äänenvoimakkuutta.
Näyttö	Muuta muun muassa taustakuvaa, teemaa ja kirkkautta.
Aika ja päivämäärä	Muuta laitteen kellonaikaa ja päivämäärää.
Puhelin	Muuta muun muassa laitteen kieltä.
Puhelu	Määritä muun muassa automaattisen hylkäyksen, vastaustilan, soitonsiirron ja valepuheluiden asetukset.
Varmuuskopioiden hallinta	Varmuuskopioi tai palauta tiedot.
Turvallisuus	Määritä lukitustoiminnot tai vaihda salasanat.
Tietokoneyhteydet	Määritä tietokoneen yhteysasetukset.
Verkko	Muuta verkon profiiliasetuksia.

Valikko	Kuvaus
Eritt. teh. v.säästö	Tyhjennä muisti, tarkista muistikortti, hallitse muistikorttia tai määritä muistin oletussijainti.
Muisti	Tyhjennä muisti, hallitse muistikorttia tai määritä muistin oletussijainti.
Nollaa	Laitteen nollaaminen.

Ääniprofiilien säätäminen

<**Valikko**> → **Asetukset** → **Profiilit**

Voit ottaa toisen profiilin käyttöön valitsemalla sen luettelosta.

Soittoäänen muuttaminen

1. Valitse profiili ja paina <**Muokkaa**>.
2. Paina **Äänipuhelun soittoääni**.
3. Valitse soittoääni ja paina vahvistusnäppäintä.

Viestin merkkiäänen muuttaminen

1. Valitse profiili ja paina <**Muokkaa**>.
2. Paina **Viestin merkkiääni**.
3. Valitse ääni ja paina vahvistusnäppäintä.

Soittoäänen voimakkuuden säätäminen

1. Valitse profiili ja paina <**Muokkaa**>.
2. Paina **Äänenvoimakkuus** → **Puheluhälytys**.
3. Säädä äänenvoimakkuutta ja paina <**Tallenna**>.

Puheäänen voimakkuuden säätäminen puhelun aikana

Voit säätää äänenvoimakkuutta puhelun aikana painamalla äänenvoimakkuus- tai navigointinäppäintä ylös tai alas.

Tietojen varmuuskopioiminen

Varmuuskopioi tiedot, kuten yhteystiedot, viestit, kalenteri ja tehtävät, muistikortille. Tämän toiminnon käyttöä varten laitteeseen on asennettava muistikortti.

<**Valikko**> → **Asetukset** → **Varmuuskopioiden hallinta**

Tietojen varmuuskopioiminen

Paina **Varm.kop.**, valitse varmuuskopioitavat kohteet ja paina <**Varm.kop.**>.

Tietojen palauttaminen

Paina **Palauta**, valitse palautettavat kohteet ja paina <**Palauta**>.

Taskulampun käyttäminen

- Voit ottaa taskulampun käyttöön painamalla taskulampun painiketta jonkin aikaa.
- Voit poistaa taskulampun käytöstä painamalla taskulampun painiketta.

Pienoisohjelmien käyttäminen

Pienoisohjelmien avulla voit suorittaa sovelluksissa, kuten yhteystiedoissa ja kalenterissa, erilaisia toimintoja.

Pienoisohjelmien käynnistäminen

Alkunäytössä voi näyttää toisen paneelin ja valita pienoisohjelman vierittämällä vasemmalle tai oikealle.

Pienoisohjelmien järjestäminen

1. Valitse alkunäytössä näytön oikeasta yläkulmasta 🔧.
2. Valitse kuhunkin paneeliin pienoisohjelma ja paina <**Valinnat**> → **Lisää**-painiketta.

- Jotkin pienoisohjelmat vaativat yhteyden verkkopalveluiden käyttöä varten. Internet-pohjaisen pienoisohjelman käyttö saattaa maksaa.
- Käytettävissä olevat pienoisohjelmat voivat vaihdella palveluntarjoajan ja alueen mukaan.

Hätäviestitoiminnon käyttäminen

Lähetä hätätilanteessa hätäviestejä ystäville ja sukulaisille.

<**Valikko**> → **Viestit** → **Asetukset** → **Hätäviestit**

Hätäviestitoiminnon käyttöönotto

1. Paina **Lähetysasetukset** → <**Vaihda**> ja valitse **Hätäviestin lähetys** -asetukseksi **Päällä**.
2. Anna vastaanottaja ja paina vahvistuspainiketta.
3. Määritä, kuinka monta kertaa viesti toistetaan.
4. Muokkaa hätäviestiä (tarvittaessa).
5. Paina <**Takaisin**> → <**Kyllä**>.

Hätäviestien lähettäminen

1. Kun näppäimistö on lukittu, lähetä hätäviesti etukäteen määritettyihin numeroihin painamalla neljä kertaa äänenvoimakkuuspainiketta.
2. Voit poistua hätäviestitilasta painamalla [☎]-näppäintä.

Valepuhelujen soittaminen

<**Valikko**> → **Asetukset** → **Puhelu** → **Valepuhelu**

Valepuhelutoiminnon ottaminen käyttöön

1. Aseta **Valepuhelun pikanäppäin** -asetukseksi **Päällä**.
2. Muuta soittajan nimeä tai numeroa (tarvittaessa).

Valepuhelujen soittaminen

- Paina selausnäppäintä jonkin aikaa.
- Kun painikkeet on lukittu, paina neljä kertaa selauspainiketta alas.

Turvallisuustiedot

SAR
www.sar-tick.com

Tämä laite on kansallisen SAR-rajan (2,0 W/kg) mukainen. SAR:n maksimiarvot löytyvät tämän oppaan kohdasta Specific Absorption Rate (SAR) –tiedot.

Kun kuljetat laitetta tai käytät sitä kehoasi vasten, pidä sitä 1,5 cm:n etäisyydellä kehostasi varmistaaksesi, että noudatat radioaalloille altistumista koskevia vaatimuksia.

Tavaramerkit

- SAMSUNG ja SAMSUNG-logo ovat Samsung Electronicsin omistamia rekisteröityjä tavaramerkkejä.
- Bluetooth® on Bluetooth SIG, Inc:in kautta maailman omistama rekisteröity tavaramerkki.
- Kaikki muut tavaramerkit ja tekijänoikeudet kuuluvat omistajilleen.

Lue nämä tärkeät turvallisuustiedot ennen laitteen käyttämistä. Ne sisältävät laitteiden yleisiä turvallisuustietoja, ja niissä voi olla sisältöä, joka ei liity omaan laitteeseesi. Noudata varoituksia ja huomautuksia, jotta vältät itsellesi ja muille aiheutuvat vammat ja laitevauriot.

Laite-termillä tarkoitetaan tuotetta ja sen akkua, laturia, tuotteen mukana toimitettuja osia ja mitä tahansa tuotteen kanssa käytettäviä Samsungin hyväksymiä lisävarusteita.

⚠ Vaara

Turvallisuusvaroitusten ja säädösten noudattamatta jättäminen voi aiheuttaa vakavan vamman tai kuoleman

Älä käytä vioittuneita virtajohtoja tai pistokkeita äläkä huonosti kiinnitettyjä pistorasioita

Suojaamattomat liitännät voivat aiheuttaa sähköiskun tai tulipalon.

Älä kosketa virtajohtoa märin käsin tai irrota laturia vetämällä sitä johdosta

Muutoin voit saada hengenvaarallisen sähköiskun.

Älä taita tai vioita virtajohtoa

Muutoin voi seurata sähköisku tai tulipalo.

Älä käytä laitetta lataamisen aikana tai kosketa sitä märin käsin

Muutoin voi seurata sähköisku.

Älä oikosulje laturia tai laitetta

Muutoin voi seurata sähköisku tai tulipalo, tai akkuun voi tulla toimintahäiriö tai se voi räjähtää.

Älä käytä laitetta ulkona ukonilman aikana

Muutoin voi seurata sähköisku tai laite voi vioittua.

Käytä valmistajan hyväksymiä akkuja, latureita, lisävarusteita ja tarvikkeita

- Yleisakkujen tai -laturien käyttäminen voi lyhentää laitteen käyttöikää tai aiheuttaa laitteessa toimintahäiriön. Ne voivat myös aiheuttaa tulipalon tai akun räjähtämisen.
- Käytä ainoastaan Samsungin hyväksymää ja laitteeseen suunniteltua akkua ja laturia. Yhteensopimaton akku tai laturi voi johtaa vakaviin henkilövahinkoihin tai vahingoittaa laitetta.
- Samsung ei ole vastuussa käyttäjän turvallisuudesta, jos käytetään lisälaitteita tai tarvikkeita, joita Samsung ei ole hyväksynyt.

Älä kanna laitetta takataskussa tai vyötäröllä

- Laite voi vahingoittua, räjähtää tai aiheuttaa tulipalon, jos siihen kohdistuu liiallista painetta.
- Voit loukkaantua, jos sinua tönäistään tai kaadut.

Älä pudota laturia tai laitetta tai kohdista niihin iskuja

Noudata laitteen ja laturin käsittelyssä ja hävittämisessä huolellisuutta

- Älä koskaan hävitä akkua tai laitetta polttamalla. Älä koskaan aseta akkua tai laitetta lämmityslaitteiden, kuten mikroaaltouunien, uunien tai lämpöpattereiden, päälle tai sisälle. Laite voi ylikuumentua ja räjähtää. Noudata akkua tai laitetta hävitettäessä kaikkia voimassa olevia paikallisia määräyksiä.
- Älä koskaan murskaa tai lävistä laitetta.
- Vältä altistamasta laitetta korkealle ulkoiselle paineelle, joka voi johtaa sisäiseen oikosulkuun ja ylikuumenemiseen.

Suojaa laitetta, akkua ja laturia vahingoilta

- Vältä altistamasta laitetta ja akkua erittäin kylmille tai erittäin kuumille lämpötiloille.
- Äärilämpötilat voivat vahingoittaa laitetta sekä heikentää laitteen ja akun varauskykyä ja käyttöikää.
- Estä metalliesineitä koskettamasta akkua, koska ne voivat luoda kontaktin akun plus- ja miinusnapojen välille, mikä voi aiheuttaa akkuun väliaikaisia tai pysyviä vaurioita.
- Älä koskaan käytä vaurioitunutta laturia tai akkua.

Älä säilytä laitetta lämmittimien, mikroaaltouunien, kuumien ruoanlaittovälineiden tai paineastioiden lähellä tai sisällä

- Akku saattaa vuotaa.
- Laite voi ylikuumentua ja aiheuttaa tulipalon.

Älä käytä tai säilytä laitetta paikoissa, joissa on paljon pölyä tai ilmassa epäpuhtauksia

Pöly tai epäpuhtaudet saattavat aiheuttaa laitteeseen toimintahäiriön ja tulipalon tai sähköiskun.

Estä monitoimiliitäntää ja laturin pientä päätä pääsemästä kosketuksiin nesteiden, pölyn, metallijauheiden, lyijykynien grafiitin ja muiden sähköä johtavien aineiden kanssa

Sähköä johtavat aineet voivat aiheuttaa oikosulun tai liitinosien korroosiota, jotka voivat aiheuttaa räjähdyksen tai tulipalon.

Älä pure tai ime laitetta tai akkua

- Muutoin laitteeseen voi tulla toimintahäiriö tai voi syntyä räjähdys tai tulipalo.
- Lapset tai eläimet voivat tukehtua pieniin osiin.
- Jos lapset käyttävät laitetta, pidä huoli siitä, että he käyttävät sitä asianmukaisesti.

Älä työnnä laitetta tai toimitettuja varusteita silmiin, korviin tai suuhun

Muutoin voi seurata tukehtuminen tai vakava vamma.

Älä käsittele vioittunutta tai vuotavaa litiumioniakkua

Huolehdi litiumioniakun turvallisesta hävittämisestä ottamalla yhteyttä lähimpään valtuutettuun huoltokeskukseen.

⚠ Varoitus

Turvallisuusvaroitusten ja säädösten noudattamatta jättäminen voi aiheuttaa vamman tai aineellisia vahinkoja

Älä käytä laitetta muiden sähkölaitteiden lähellä

- Useimmat sähkölaitteet käyttävät radiotaajuussignaaleja. Laitteesi saattaa häiritä muita sähkölaitteita.
- LTE-datayhteyden käyttäminen voi aiheuttaa häiriöitä muihin laitteisiin, kuten radiolaitteisiin ja puhelimiin.

Älä käytä laitetta sairaalassa, lentokoneessa tai ajoneuvoissa, joita radiotaajuussignaalit voivat häiritä

- Käytä laitetta vain yli 15 cm:n etäisyydellä sydämentahdistimesta, sillä laite voi häiritä tahdistinta.
- Minimoi mahdollinen tahdistimen häirintä käyttämällä laitetta vartalon vastakkaisella puolella tahdistimeen nähden.
- Jos käytät jotain lääkinnällistä laitetta, kysy kyseisen laitteen valmistajalta ennen tämän laitteen käyttöä, vaikuttavatko tämän laitteen lähettämät radiotaajuussignaalit kyseiseen laitteeseen.
- Elektronisten laitteiden käyttäminen lentokoneessa voi häiritä lentokoneen elektronisia navigointilaitteita. Katkaise laitteesta virta ennen ilmaannousua ja laskeutumista. Nousun jälkeen voit käyttää laitetta lentotilassa, jos lentokoneen henkilökunta sallii sen.
- Auton elektroniset laitteet voivat toimia virheellisesti tämän laitteen aiheuttamien radiohäiriöiden takia. Pyydä valmistajalta lisätietoja.

Älä altista laitetta sankalle savulle tai höyryille

Muutoin laitteen ulkopinta voi vahingoittua tai laitteeseen voi tulla toimintahäiriö.

Jos käytät kuulokojetta, kysy sen valmistajalta radiotaajuushäiriöistä

Tämän laitteen lähettämät radiotaajuussignaalit saattavat häiritä joitakin kuulokojeita. Kysy kuulokojeen valmistajalta ennen tämän laitteen käyttöä, vaikuttavatko tämän laitteen lähettämät radiotaajuussignaalit kuulokojeeseen.

Älä käytä laitetta äänijärjestelmien, radiomastojen tai muiden radiosignaaleja lähettävien laitteiden lähellä

Radiotaajuudet voivat aiheuttaa laitteeseen toimintahäiriön.

Katkaise laitteesta virta räjähdysalttiilla alueilla

- Sammuta laite räjähdysalttiissa ympäristöissä sen sijaan, että irrottaisit akun.
- Noudata räjähdysalttiissa ympäristössä aina säädöksiä, ohjeita ja opastekylttejä.
- Älä käytä tätä laitetta ajoneuvoa tankatessasi (huoltoasemilla), polttoaineiden ja kemikaalien läheisyydessä tai räjäytysalueilla.
- Älä säilytä tai kuljeta tulenarkoja nesteitä, kaasuja tai räjähteitä laitteen, sen osien tai lisävarusteiden lähistöllä.

Jos huomaat, että laitteesta tai akusta tulee epänormaalia hajua, ääniä, savua tai nestettä, lopeta heti laitteen käyttö ja toimita se Samsung-huoltoon

Muutoin seurauksena voi olla tulipalo tai räjähdys.

Noudata kaikkia turvallisuusvaroituksia ja säädöksiä, jotka koskevat mobiililaitteen käyttöä ajoneuvossa

Ajoneuvon turvallinen käyttö on ajettaessa ensi sijalla. Älä koskaan käytä mobiililaitetta ajaessasi, jos laki sen kieltää. Takaa oma ja muiden turvallisuus käyttämällä tervettä järkeä ja muistamalla seuraavat vihjeet:

- Tutustu laitteeseen ja sen ominaisuuksiin, kuten numeron pikavalintaan ja uudelleenvalintaan. Nämä ominaisuudet auttavat lyhentämään numeron valintaan ja puhelujen vastaanottamiseen kuluvaa aikaa mobiililaitteella.
- Aseta laite lähellesi. Varmista, että voit käyttää langatonta laitetta irrottamatta katsettasi tiestä. Jos saat puhelun epämukavaan aikaan, anna vastaajan vastata puolestasi.
- Hylkää tai keskeytä puhelut kovassa liikenteessä tai hankalissa sääolosuhteissa. Sade, räntä, lumi, jää ja kova liikenne voivat aiheuttaa vaaratilanteita.
- Älä kirjoita muistiinpanoja tai etsi puhelinnumeroita. Tehtäväluettelon kirjoittaminen ja osoitekirjan selaaminen estävät huomion kiinnittämisen ensisijaiseen vastuuseen, eli turvalliseen ajamiseen.
- Soita järkevästi ja arvioi liikenne. Soita puhelut silloin, kun et liiku, tai ennen liikenteeseen lähtemistä. Pyri sijoittamaan puhelut aikoihin, jolloin auto ei liiku.
- Vältä stressaavia tai tunnepitoisia keskusteluja, jotka voivat häiritä ajamistasi. Kerro henkilölle, jonka kanssa puhut, että ajat autoa, ja keskeytä sellaiset puhelut, jotka saattavat häiritä keskittymistäsi tiehen.

Hoida ja käytä laitetta oikein

Pidä laite kuivana

- Kosteus ja nesteet voivat vioittaa laitteen osia ja sähköisiä piirejä.
- Älä kytke laitteeseen virtaa, jos se on kastunut. Jos laitteessa on jo virta, katkaise virta ja poista akku heti (jos laitteen virta ei katkea tai et voi poistaa akkua, anna laitteen olla). Kuivaa laite sitten pyyheliinalla ja vie laite huoltoon.
- Älä koske kullanvärisiin napoihin tai liitäntöihin sormin tai metalliesineillä. Jos kortti on likainen, pyyhi se pehmeällä liinalla.
- Kortin asettaminen tai kaapelin kytkeminen väärin voi vahingoittaa monitoimiliitäntää tai laitteen muita osia.

Varmista pääsy hätäpalveluihin

Hätäpuhelut laitteesta eivät ehkä ole mahdollisia tietyillä alueilla tai tietyissä olosuhteissa. Ennen kuin matkustat harvaan asutulle tai huonon kuuluvuuden alueelle, varaudu ottamaan yhteys hätäpalveluihin jollakin vaihtoehtoisella tavalla.

Suojaa henkilökohtaiset tietosi ja estä arkaluontoisten tietojen paljastuminen ja väärinkäyttö

Laitetta käyttäessäsi varmuuskopioi tärkeät tiedot. Samsung ei ole vastuussa kadonneista tiedoista.

- Kun hävität laitteen, varmuuskopioi kaikki tiedot ja nollaa laite sitten, jotta estät henkilökohtaisten tietojesi väärinkäytön.
- Lue huolellisesti käyttöoikeusnäytön teksti sovelluksia ladatessasi. Ole erityisen varovainen ladatessasi sellaisia sovelluksia, joilla on pääsy moniin toimintoihin tai huomattavan suureen määrään henkilökohtaisia tietojasi.
- Tarkista säännöllisesti, onko tilejäsi käytetty luvattomasti tai epäilyttävästi. Jos löydät merkkejä henkilökohtaisten tietojesi väärinkäytöstä, ota yhteys palveluntarjoajaan tilitietojesi poistamista tai muuttamista varten.
- Jos laitteesi katoaa tai varastetaan, vaihda tiliesi salasanat henkilökohtaisten tietojesi suojaamiseksi.
- Vältä tuntemattomista lähteistä peräisin olevien sovellusten käyttöä ja lukitse laitteesi kuviolla, salasanalla tai PIN-koodilla.

Älä jakele tekijänoikeuksien suojaamaa aineistoa

Älä jakele tallentamaasi tekijänoikeuksien suojaamaa aineistoa muille ilman sisällön omistajien suostumusta. Se voi olla tekijänoikeuslakien vastaista. Valmistaja ei ole vastuussa mistään oikeustoimista, jotka aiheutuvat käyttäjän lainvastaisesta tekijänoikeuksien suojaaman aineiston käytöstä.

Säilytä laitetta van tasaisilla pinnoilla

Laite voi vioittua pudotessaan.

Älä säilytä laitetta kuumissa tai kylmissä paikoissa. Laitteen suositeltu käyttölämpötila on 5 °C–35 °C

- Älä säilytä laitetta kuumassa ympäristössä, kuten kesällä autossa. Muutoin näyttöön voi tulla toimintahäiriö, laite voi vahingoittua tai akku voi räjähtää.
- Älä altista laitetta pitkiksi ajoiksi suoralle auringonpaisteelle (esimerkiksi auton kojelaudalla).
- Säilytä akkua lämpötilassa 0 °C–45 °C.

Älä säilytä laitetta metalliesineiden, kuten kolikkojen, avainten tai kaulakorujen, kanssa

- Laite saattaa naarmuuntua tai vioittua.
- Jos akun navat koskettavat metalliesineitä, voi syttyä tulipalo.

Älä säilytä laitetta magneettikenttien läheisyydessä

- Laitteeseen voi tulla toimintahäiriö tai akun varaus voi purkautua magneettikentän takia.
- Magneettiset kortit, kuten luottokortit, puhelinkortit, kulkukortit ja tarkistuskortit, voivat vioittua magneettikentissä.

Älä käytä laitetta tai sovelluksia hetkeen, jos laite on ylikuumentunut

Ihon pitkäaikainen altistuminen ylikuumentuneelle laitteelle voi aiheuttaa lieviä palovammoja, kuten punerrusta ja värimuutoksia.

Älä käytä laitetta takakansi irrotettuna

Akku voi irrota laitteesta, mikä voi aiheuttaa vahingoittumisen tai toimintahäiriön.

Jos laitteessasi on kameran salama tai valo, älä käytä salamaa ihmisten tai eläinten silmien lähellä

Salaman käyttö silmien lähellä voi aiheuttaa tilapäisen näönmenetyksen tai vioittaa silmiä.

Ole varovainen altistuessasi vilkkuville valoille

- Laitetta käyttäessäsi jätä joitakin valaisimia palamaan huoneessa, äläkä pidä näyttöä liian lähellä silmiäsi.
- Vilkkuvat valot voivat aiheuttaa sairauskohtauksen tai tajunnan menetyksen katseltaessa videoita tai pelattaessa vilkkuvia valoja sisältäviä pelejä pitkään. Jos tunnet olosi vähänkään epämukavaksi, lopeta laitteen käyttö heti.
- Jos joku sukulaisesi on saanut sairauskohtauksen tai menettänyt tajuntansa käyttäessään samantyyppistä laitetta, hakeudu lääkärin vastaanotolle ennen laitteen käyttöä.
- Jos tunnet epämukavaa tunnetta, kuten lihaskouristuksia tai sekavuutta, lopeta heti laitteen käyttö ja hakeudu lääkärin vastaanotolle.
- Pidä usein taukoja laitteen käytössä, jotta silmäsi eivät rasitu.

Vähennä toistuvien liikkeiden aiheuttamien vammojen vaaraa

Kun suoritat jatkuvasti tiettyjä toimenpiteitä, kuten painat näppäimiä, piirrät sormilla merkkejä kosketusnäytöön tai pelaat pelejä, voit aika ajoin tuntea olosi epämukavaksi esimerkiksi käsissäsi, niskassasi tai hartioissasi. Jos käytät laitetta pitkään, pitele laitetta rennolla otteella, paina näppäimiä kevyesti ja pidä usein taukoja. Jos tunnet laitteen käytön jälkeen epämukavaa tunnetta, lopeta laitteen käyttö ja hakeudu lääkärin vastaanotolle.

Kuulokemikrofonia käyttäessäsi suojaa kuuloasi ja korviasi

- Liiallinen altistuminen koville äänille voi aiheuttaa kuulovaurion.
- Altistuminen koville äänille käveltäessä voi häiritä keskittymistä ja aiheuttaa onnettomuuden.
- Hiljennä ääntä aina, ennen kuin kytket kuulokkeet äänilähteeseen, ja käytä pienintä mahdollista äänenvoimakkuutta, jolla kuulet keskustelun tai musiikin.
- Kuivassa ympäristössä kuulokemikrofoniin voi syntyä staattista sähköä. Vältä kuulokemikrofonin käyttöä kuivissa ympäristöissä, tai pura staattisen sähkön varaus koskettamalla metalliesinettä ennen kuulokemikrofonin kytkemistä laitteeseen.
- Älä käytä kuulokemikrofonia ajoneuvoa ajaessasi. Muutoin keskittymisesi voi herpaantua ja voi aiheutua onnettomuus. Kuulokemikrofonin käyttö ajettaessa voi myös olla laitonta joillakin alueilla.

Ole varovainen käyttäessäsi laitetta kävellessäsi ja liikkuessasi

- Pidä aina silmällä ympäristöäsi, jotta et loukkaannu etkä aiheuta loukkaantumista.
- Varmista, että kuulokemikrofonin kaapeli ei takerru käsiisi tai lähellä oleviin esineisiin.

Älä maalaa laitetta tai liimaa siihen tarroja

- Maali ja tarrat voivat tukkia liikkuvat osat ja estää asianmukaisen toiminnan.
- Jos olet allerginen tuotteen maalille tai metalliosille, iholla voi ilmetä kutinaa, ihottumaa tai turvotusta. Jos näin käy, lopeta laitteen käyttö ja hakeudu lääkärin vastaanotolle.

Älä käytä laitetta, jos se on murtunut tai rikkoutunut

Särkynyt lasi tai akryyli voi vahingoittaa käsiäsi ja kasvojasi. Vie laite korjattavaksi Samsung-huoltoon.

Asenna kannettavat laitteet ja varusteet huolella

- Varmista, että ajoneuvoon asennetut kannettavat laitteet tai niiden lisävarusteet on kiinnitetty hyvin.
- Vältä asettamasta laitetta ja lisävarusteita turvatyynyn laajenemisalueelle tai sen lähelle. Väärin asennetut langattomat laitteet voivat aiheuttaa vakavia vammoja, kun turvatyyny täyttyy nopeasti.

Älä pudota laitetta tai kohdista siihen iskuja

- Laite saattaa vahingoittua tai siihen voi tulla toimintahäiriö.
- Jos laite taipuu tai vääristyy, se voi vioittua tai sen osat voivat mennä epäkuntoon.

Varmista akun ja laturin pitkäikäisyys

- Vältä lataamasta laitetta yli viikon ajan, sillä ylilataaminen voi lyhentää akun käyttöikää.
- Ajan myötä käyttämättömän laitteen varaus purkautuu ja laite on ladattava ennen käyttöä.
- Irrota laturi virtalähteistä, kun se ei ole käytössä.
- Käytä akkua vain sen suunniteltuihin käyttötarkoituksiin.
- Akkujen jättäminen käyttämättömiksi pitkäksi ajaksi voi lyhentää niiden käyttöikää ja suorituskykyä. Se voi myös aiheuttaa akkuihin toimintahäiriön tai räjähdyksen tai tulipalon.
- Noudata kaikkia tässä käyttöoppaassa olevia ohjeita, jotta varmistat laitteen ja akun mahdollisimman pitkän käyttöiän. Varoitusten ja ohjeiden noudattamatta jättämisestä aiheutuvat viat voivat mitätöidä valmistajan takuun.
- Laite voi kulua ajan myötä. Takuu kattaa sen voimassaoloajan jotkin osat ja korjaukset, mutta se ei kata hyväksymättömien lisävarusteiden käytön aiheuttamia vahinkoja eikä kulumista.

Toimi laitetta käyttäessäsi seuraavasti

- Pitele laitetta pystyssä, aivan kuten perinteistä puhelinta.
- Puhu suoraan mikrofoniin.

Älä pura, muunna tai korjaa laitetta

- Muutokset ja muunnokset voivat mitätöidä laitteen valmistajan antaman takuun. Jos laite vaatii huoltoa, vie se Samsung-huoltoon.
- Älä pura akkua tai tee siihen reikää, sillä se voi aiheuttaa räjähdyksen.
- Katkaise laitteesta virta ennen akun irrottamista. Jos akku irrotetaan laitteen virran ollessa kytkettynä, laitteeseen voi tulla toimintahäiriö.

Toimi laitetta puhdistaessasi seuraavasti

- Pyyhi laite tai laturi pyyhkeellä tai liinalla.
- Puhdista akun navat pumpulitukolla tai pyyhkeellä.
- Älä käytä kemikaaleja tai puhdistusaineita. Muutoin laitteen ulkopinta voi värjääntyä tai syöpyä tai voi aiheutua sähköisku tai tulipalo.

Älä käytä laitetta muuhun kuin sen asianmukaiseen käyttötarkoitukseen

Laitteeseen voi tulla toimintahäiriö.

Älä häiritse muita, kun käytät laitetta julkisissa tiloissa

Anna laite vain ammattitaitoisen henkilöstön huollettavaksi

Epäpätevät henkilöt voivat vahingoittaa laitettasi, jolloin valmistajan takuu ei ole enää voimassa.

Käsittele SIM-kortteja, muistikortteja ja kaapeleita huolellisesti

- Asettaessasi muistikortin tai kytkiessäsi kaapelin laitteeseen varmista, että kortti asetetaan tai kaapeli liitetään oikein päin.
- Älä poista korttia, kun laite siirtää tai kun sillä käsitellään tietoja, sillä muuten tietoja voi hävitä ja/tai kortti tai laite voi vahingoittua.
- Suojele kortteja voimakkailta iskuilta, staattiselta sähköltä ja muiden laitteiden aiheuttamilta sähköisiltä häiriöiltä.

Pidä mielessä seuraavat seikat laitteen vesitiiviydestä

- Kun avaat USB-liitännän kannen, kuulokeliitännän kannen ja akkupaikan kannen, puhelimen vedenpitävyyttä ei taata.
- **Laitteesi on testattu kontrolloidussa ympäristössä ja todettu pölyn- ja vedenpitäväksi tietyissä olosuhteissa (laite täyttää kansainvälisen IEC 60529 –standardin - Sähkölaitteiden kotelointiluokat - , luokan IP67 ehdot [IP-koodi]; testausolosuhteet: 15-35 °C, 86 - 106 kPa, 1 m, 30 min.) Luokituksesta huolimatta laitteesi ei missään tilanteessa ole täysin suojattu kosteusvaurioilta.**
- Virheellisesti tiivistetyt kannet, pitkäaikainen vedessä olo ja/tai liiallinen paine voivat aiheuttaa vuotoja ja veden pääsyn laitteeseen. Älä koskaan tarkoituksellisesti upota laitetta veteen, anna sen päästä kosketuksiin veden kanssa tai altista sitä kosteudelle.
- Kansien virheellinen tiivistäminen, puhelimen liiallinen altistaminen pölylle ja/ tai liialliselle paineelle voi aiheuttaa pölyn pääsemisen laitteeseen. Älä altista puhelinta pölylle ja/tai hiekalle pitkäksi aikaa.
- Tämä laite on monimutkainen elektroninen laite. Suojaa se iskuilta ja varomattomalta käsittelyltä, jottei se vaurioidu. Puhelimen ulkokuoren vahingoittuminen voi heikentää suojausta kosteusvaurioita vastaan. Älä työnnä terävia esineitä korvakuulokkeeseen, kaiuttimen, mikrofonin tai vastaanottimen reikiin tai laitteen ilmareikiin, sillä ne voivat lävistää suojapinnan, jolloin vesi ja pöly pääsevät puhelimeen.

Haittaohjelmat ja virukset

Suojaa laite haittaohjelmilta ja viruksilta noudattamalla seuraavia käyttövihjeitä. Muutoin voi aiheutua vahinkoja tai tietojen menetyksiä, joita takuuhuolto ei kata

- Älä lataa tuntemattomia sovelluksia.
- Älä käy Internet-sivuilla, joihin et luota.
- Poista tuntemattomilta lähettäjiltä tulleet epäilyttävät viestit tai sähköpostiviestit.
- Aseta salasana ja vaihda sitä usein.
- Poista Bluetooth ja muut langattomat toiminnot käytöstä, kun et tarvitse niitä.
- Jos laite toimii epänormaalisti, tarkista mahdolliset tartunnat suorittamalla virustorjuntaohjelma.
- Suorita virustorjuntaohjelma laitteessa ennen uusien ladattujen sovellusten ja tiedostojen käynnistämistä.
- Asenna virustorjuntaohjelmat tietokoneeseen ja tarkista mahdolliset tartunnat suorittamalla ohjelmat säännöllisesti.
- Älä muokkaa rekisteriasetuksia tai tee muutoksia laitteen käyttöjärjestelmään.

Specific Absorption Rate (SAR) -tiedot

TÄMÄ LAITE ON RADIOAALLOILLE ALTISTUMISTA KOSKEVAN KANSAINVÄLISEN OHJEISTON MUKAINEN

Laitteesi on radiolähetin ja -vastaanotin. Se ei ylitä kansainvälisen ohjeiston suosittelemia, radioaalloille (radiotaajuisille sähkömagneettisille kentille) asetettuja altistumisen enimmäisarvoja. Ohjeiston on laatinut ICNIRP, joka on itsenäinen tieteellinen organisaatio. Ohjeiston huomattava turvamarginaali varmistaa kaikkien ihmisten turvallisuuden iästä ja terveydentilasta riippumatta.

Radioaalloille altistumisen ohjeistossa viitataan SAR (Specific Absorption Rate) -mittayksikköön. Langattomien laitteiden SAR-raja on 2,0 W/kg.

SAR-testit suoritetaan normaaleissa käyttötilanteissa laitteen toimiessa lähettimenä suurimmalla tehotasolla kaikilla testattavilla taajuuksilla. Tämän laitemallin ICNIRP-ohjeiston mukaiset suurimmat SAR-arvot ovat seuraavat:

Tämän mallin suurin SAR-arvo ja olosuhteet, joissa se on saatu	
Päähän kohdistuva SAR-arvo	0,784 W/kg
Kehoon kohdistuva SAR-arvo	0,439 W/kg

Käytön aikana tämän laitteen SAR-arvot ovat yleensä selvästi alle edellä ilmoitettuja. Syynä on se, että järjestelmän tehokkuuden varmistamiseksi ja verkolle aiheutuvien häiriöiden vähentämiseksi langattoman laitteen käyttötehoa vähennetään automaattisesti, kun puheluun ei vaadita täyttä tehoa. SAR-arvo on sitä pienempi, mitä pienempi laitteen teho on.

Tälle laitteelle on tehty SAR-testi kehon lähellä 1,5 cm:n etäisyydeltä. Radioaalloille altistumista koskevien määräysten noudattamiseksi laite on kehoa vasten käytettäessä pidettävä vähintään 1,5 cm:n etäisyydellä kehosta.

Eri järjestöt, kuten WHO (Maailman terveysjärjestö) ja FDA (Yhdysvaltain elintarvike- ja lääkevirasto), ovat altistuksen vähentämiseksi ehdottaneet, että käyttäjien tulisi langatonta laitetta käyttäessään pitää se riittävän etäällä päästä ja muusta kehosta hands free -sarjan avulla tai vähentää laitteen käyttöaikaa.

Lisätietoja saat osoitteesta *www.samsung.com/sar* hakemalla laitteesi mallinumeron perusteella.

Tuotteen turvallinen hävittäminen

(Elektroniikka ja sähkölaitteet)

(Jätteiden lajittelua käyttävät maat)

Tämä merkintä tuotteessa, lisävarusteissa tai käyttöohjeessa merkitsee, että tuotetta tai lisävarusteina toimitettavia elektronisia laitteita (esimerkiksi laturia, kuulokemikrofonia tai USB-kaapelia) ei saa hävittää kotitalousjätteen mukana.

Virheellisestä jätteenkäsittelystä ympäristölle ja terveydelle aiheutuvien haittojen välttämiseksi tuote ja lisävarusteet on eroteltava muusta jätteestä ja kierrätettävä kestävän kehityksen mukaista uusiokäyttöä varten.

Kotikäyttäjät saavat lisätietoja tuotteen ja lisävarusteiden turvallisesta kierrätyksestä ottamalla yhteyttä tuotteen myyneeseen jälleenmyyjään tai paikalliseen ympäristöviranomaiseen.

Yrityskäyttäjien tulee ottaa yhteyttä tavarantoimittajaan ja selvittää hankintasopimuksen ehdot. Tuotetta tai sen lisävarusteita ei saa hävittää muun kaupallisen jätteen seassa.

Tuotteen akkujen oikea hävittäminen

(Jätteiden lajittelua käyttävät maat)

Akun, käyttöoppaan tai pakkauksen tämä merkintä tarkoittaa, että tämän tuotteen sisältämiä akkuja ei saa hävittää muun kotitalousjätteen seassa, kun niiden käyttöikä on päättynyt. Kemiallinen symboli Hg, Cd tai Pb ilmaisee, että akku sisältää elohopeaa, kadmiumia tai lyijyä yli EU:n direktiivin 2006/66 viiterajojen. Jos akkuja ei hävitetä oikein, nämä aineet voivat vahingoittaa ihmisten terveyttä tai ympäristöä.

Suojaa luonnonvaroja ja edistä materiaalien uusiokäyttöä – erottele akut muusta jätteestä ja toimita ne kierrätettäväksi paikalliseen maksuttomaan akkujen palautusjärjestelmään.

Vaatimuksenmukaisuustodistus

Samsung Electronics vakuuttaa, että tämä laite täyttää direktiivin 1999/5/EY keskeiset vaatimukset ja määräykset.

Siirry osoitteeseen *www.samsung.com/mobile_doc*, jos haluat nähdä vaatimustenmukaisuustodistuksen.

CE 0168