



SM-G901F

# Brugervejledning

# Indhold

## Læs dette først

### Kom godt i gang

- 8 Enhedens udseende
- 10 Knapper
- 11 Pakkens indhold
- 12 Isætte SIM- eller USIM-kortet og batteriet
- 15 Oplade batteriet
- 18 Isætte et hukommelseskort
- 20 Tænde og slukke for enheden
- 20 Holde enheden
- 21 Låse og oplåse enheden

### Grundlæggende brug

- 22 Bruge touchskærmen
- 25 Indikatorikoner
- 26 Paneler til informationer og hurtigindstillinger
- 28 Startskærmen og skærmen Apps
- 31 Åbne apps
- 31 Installere eller afinstallere apps
- 33 Indtaste tekst
- 36 Bruge strømsparefunktionen
- 37 Få adgang til hjælpeoplysninger

## Tilpasning

- 38 Skifte til nem tilstand
- 38 Administrere Startskærmen og skærmen Apps
- 41 Skifte skærmlåsemetode
- 42 Angive en baggrund
- 42 Ændre ringetoner
- 43 Oprette konti
- 43 Flytte kontakter fra andre enheder til din enhed

## Netværksforbindelse

- 45 Forbinde til et mobilt netværk
- 45 Oprette forbindelse til et Wi-Fi-netværk
- 47 Bruge download booster
- 47 Bruge smart-netværksskift
- 48 Foretage internetdeling for enheder og bruge mobile hotspots

## Bevægelses- og brugbarhedsfunktioner

- 50 Styre bevægelser
- 54 Luft-visning
- 54 Multi-vindue
- 58 Værktøjskasse
- 59 Enkelthåndsbetjening
- 60 Øge touchskærmens følsomhed

## Telefon

- 61 Foretage opkald
- 64 Modtage opkald
- 65 Under et opkald

## Kontakter

- 66 Tilføje kontakter
- 66 Administrere kontakter

## Beskeder og e-mail

- 68 Beskeder
- 70 E-mail
- 71 Gmail

## Kamera

- 72 Tage fotos eller optage videoer
- 74 Bruge HDR-effekten (Rig tone)
- 74 Bruge selektiv fokustilstand
- 76 Starte kameraet på den låste skærm
- 76 Bruge optagelsestilstanden
- 77 Bruge foto & mere-tilstand
- 79 Bruge dobbelt kameratilstand
- 80 Bruge virtuel rundvisningstilstand
- 82 Bruge filtereffekter
- 82 Bruge zoomfunktionen
- 83 Bruge ekstern søgertilstand
- 84 Ændre kameraindstillinger

## Galleri

- 85 Se indhold på enheden
- 87 Ændre indhold på enheden

## Internet og SNS

- 90 Internet
- 91 Chrome
- 91 Hangouts
- 91 ChatON

## S Health

- 92 Om S Health
- 93 Starte S Health
- 94 Tilpasse S Health-hovedskærmen
- 95 Bruge S Health-menuer
- 96 Måle antal skridt
- 97 Registrere træningsoplysninger
- 103 Registrere madindtag
- 104 Bruge de ekstra menuer

## Stemmefunktioner

- 105 S Voice
- 107 Diktafon
- 109 Stemmesøgning
- 109 Biltilstand

## Multimedier

- 114 Musik
- 116 Video
- 117 YouTube
- 118 Flipboard
- 118 Google+
- 118 Fotos
- 119 Play Spil
- 119 Play Musik
- 119 Play Bladkiosk

## Sikring

- 120 Fingerscanner
- 123 Privat tilstand

## Sikkerhed

- 125 Nødsituation
- 127 Sende hjælpebeskeder
- 128 Meddelelser om alvorlige vejrforhold (Geo News)

## Værktøjer

- 130 S Finder
- 131 S Planner
- 133 Lommeregner
- 134 Ur
- 135 Drev
- 135 Dropbox
- 136 Google
- 137 Børnetilstand

- 140 Forstørrelsesglas
- 140 Maps
- 141 Notat
- 142 Mine filer

## Forbinde til andre enheder

- 143 NFC
- 145 Bluetooth
- 148 S Beam
- 149 Hurtig tilslutning
- 153 Smart Remote
- 156 Screen Mirroring
- 158 Bruge den mobile udskrivningsfunktion

## Enheds- og dataadministrator

- 159 Opgradere enheden
- 160 Overføre filer mellem enheden og en computer
- 161 Sikkerhedskopiere eller gendanne data
- 162 Foretage nulstilling af data

## Indstillinger

- 163 Om Indstillinger
- 163 Hurtigindstillinger
- 163 Netværksforbindelser
- 167 Opret forbindelse og del
- 168 Lyd og billede
- 172 Personalisering
- 173 Bevægelse

- 174 Bruger og sikkerhedskopi
- 175 System
- 181 Applikationer
- 181 Google Indstillinger

## Tilgængelighed

- 182 Tilgængelighed
- 183 Bruge Startknappen til at åbne tilgængelighedsmenuer
- 183 TalkBack
- 194 Tilpasse skriftstørrelsen
- 195 Forstørre skærmen
- 195 Indstille meddelelspåmindelser
- 195 Vise skærmfarver negativt
- 196 Farvejustering
- 196 Indstille kameralys for meddelelser
- 196 Deaktivere alle lyde
- 197 Tilpasning af indstillinger for billedtekst
- 197 Justere lydbalancen
- 198 Bruge monolyd
- 198 Bruge babyalarm
- 198 Bruge autovibrer ved lyd
- 199 Bruge hjælpemenuer
- 200 Tænde for skærmen med luft-håndbevægelsesfunktionen
- 200 Indstillinger for forsinkelse af tryk og hold
- 201 Bruge tilstand for interaktionsstyring
- 201 Besvare eller afslutte opkald
- 202 Bruge enkelt tryk-tilstand
- 202 Konfigurere tilgængelighedsindstillinger
- 203 Bruge andre nyttige funktioner

## Fejlsøgning

# Læs dette først

Denne enhed leverer tjenester til mobil kommunikation og medier ved brug af Samsungs nyeste standarder og teknologiske ekspertise. Denne brugervejledning og de tilgængelige oplysninger på [www.samsung.com](http://www.samsung.com) indeholder detaljer omkring enhedens funktioner og egenskaber.

- Du bør læse vejledningen, før du tager enheden i brug, for at opnå en sikker og korrekt brug.
- Beskrivelserne er baseret på enhedens standardindstillinger.
- Noget indhold kan variere i forhold til din enhed, afhængigt af det geografiske område, tjenesteudbyderen eller enhedens software.
- Indhold (af høj kvalitet), der kræver et højt CPU- og RAM-forbrug, vil påvirke enhedens generelle ydelse. Apps, der er relaterede til indholdet, fungerer muligvis ikke korrekt, afhængigt af enhedens specifikationer og det miljø, den anvendes i.
- Samsung er ikke ansvarlig for ydelsesproblemer, der skyldes apps fra andre udbydere end Samsung.
- Samsung er ikke ansvarlig for ydelsesproblemer eller inkompatibilitet, der skyldes redigerede indstillinger i registreringsdatabasen eller modificeret operativsystemsoftware. Hvis du forsøger at tilpasse operativsystemet, kan det medføre, at din enhed eller dine apps ikke fungerer korrekt.
- Software, lydkilder, baggrunde, billeder og andet medieindhold på denne enhed er leveret med licens til begrænset brug. Det er en overtrædelse af lovene om ophavsret at kopiere eller bruge disse materialer til erhvervsmæssige eller andre formål. Brugerne er fuldt ud ansvarlige for ulovlig brug af medier.
- Der kan påløbe ekstra gebyrer for datatjenester, som f.eks. beskeder, upload og download, automatisk synkronisering eller placeringstjenester. Vælg en passende abonnementstype for at undgå ekstra gebyrer. Yderligere oplysninger fås ved henvendelse til din tjenesteudbyder.
- Standardapps, der følger med enheden, er underlagt opdateringer, og understøttelsen af disse kan ophøre uden forudgående varsel. Hvis du har spørgsmål om en app, der leveres med enheden, kan du kontakte et af Samsungs servicecentre. Kontakt tjenesteudbyderen angående brugerinstallerede apps.
- Ændring af enhedens operativsystem eller installation af software fra uofficielle kilder kan medføre, at enheden ikke fungerer korrekt samt beskadigelse eller tab af data. Disse handlinger er overtrædelser af din Samsung-licensaftale og vil ugyldiggøre din garanti.

## Vejledningens ikoner



**Advarsel:** Situationer, hvor der er risiko for, at du eller andre kommer til skade



**Forsigtig:** Situationer, hvor der er risiko for, at enheden eller andet udstyr beskadiges



**Bemærk:** Bemærkninger, tip eller yderligere oplysninger

# Kom godt i gang

## Enhedens udseende

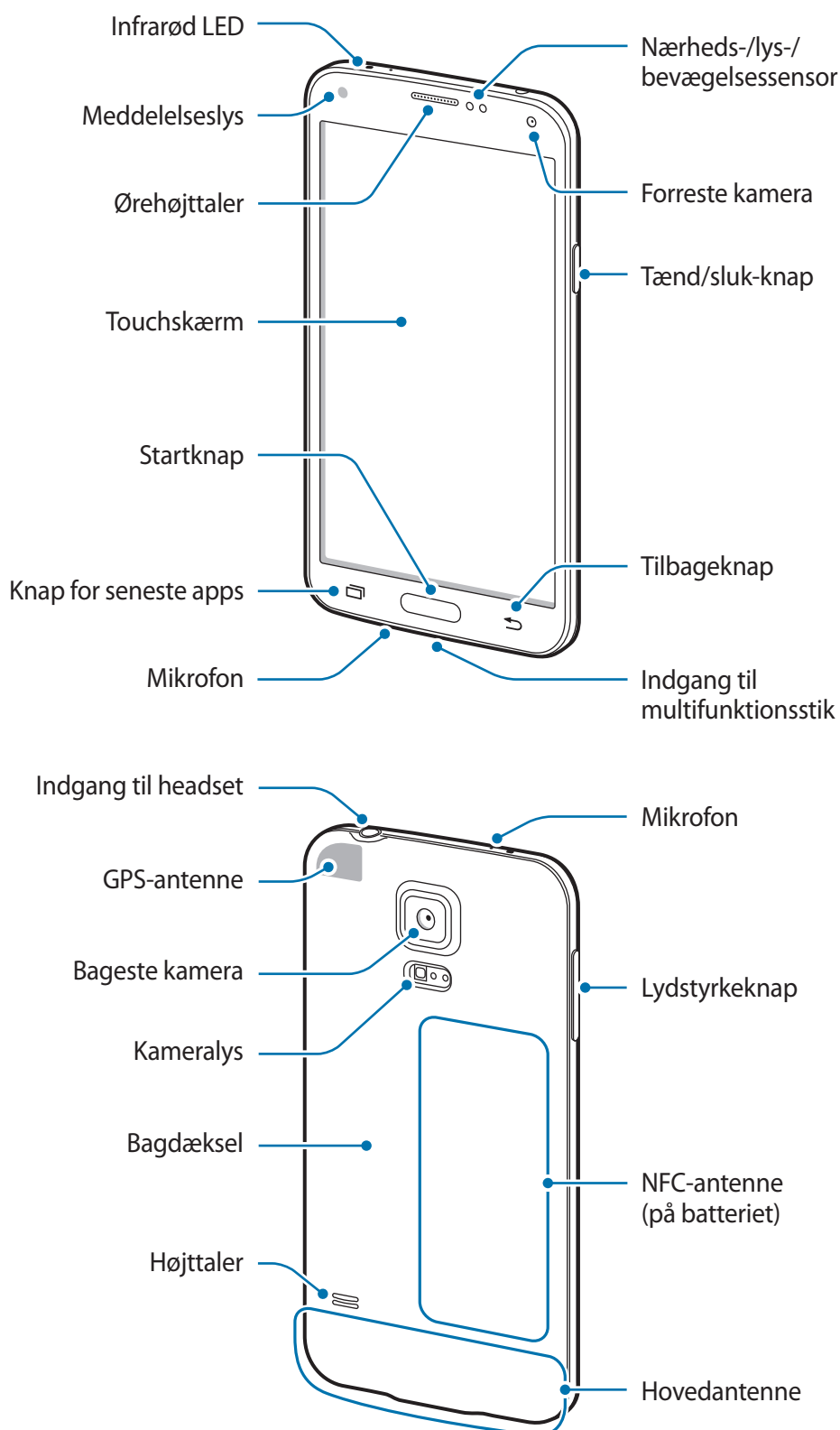



- Dæk ikke antenneområdet med dine hænder eller andre genstande. Dette kan medføre tilslutningsproblemer eller tømme batteriet.
- Brug ikke skærmbeskytter. Dette kan medføre sensorsvigt.





## Bevarelse af vand- og støvafvisning

Enheden kan blive beskadiget, hvis der trænger vand eller støv ind i enheden. Følg disse tip nøje for at undgå beskadigelse af enheden og for at opretholde enhedens modstandsevne over for vand og støv.

- Undgå at enheden nedsænkes i vand, der er dybere end 1 m, i mere end 30 minutter.
- Kontroller, at bagdækslet og dækslet til multifunktionsstikket er forsvarligt lukkede. I modsat fald yder de måske ikke beskyttelse mod vand og støv.
- Undgå at nedsænke enheden i vand i længere tid ad gangen.
- Undgå at udsætte enheden for **vand ved højt tryk**, såsom vand, der løber fra en vandhane, havbølger eller et vandfald.
- Åbn ikke enhedens dæksler, når enheden er i vand eller på meget fugtige steder, f.eks. svømmebassiner eller baderum.
- Åbn ikke bagdækslet med våde hænder, eller mens enheden er våd.
- **Gummipakningen på bagdækslet** er en vigtig komponent på enheden. Vær forsigtig, når du åbner og lukker bagdækslet, så du undgår at beskadige gummipakningen. Kontroller desuden, at gummipakningen ikke er snavset, f.eks. af sand eller støv, for at undgå beskadigelse af enheden.
- Undgå at afmontere eller fjerne dækslet til multifunktionsstikket fra enheden.
- **Hvis enheden bliver udsat for ferskvand, skal den tørres grundigt med en ren, blød klud. Hvis enheden bliver udsat for andre væsker end ferskvand, skal den straks renses med ferskvand og tørres grundigt med en ren, tør klud. Hvis enheden ikke renses med ferskvand og tørres som anvist, risikerer enheden at få problemer med funktionaliteten eller udseendet.**
- Bagdækslet og indgangen til multifunktionsstikket kan blive løsnet, **hvis enheden tabes på gulvet eller udsættes for stød**. Kontroller, at alle dæksler er korrekt justerede og tæt lukkede.

- Hvis enheden har været nedsænket i vand, eller mikrofonen eller højttaleren er våde, er det muligvis ikke muligt at høre lyden klart under et opkald. Sørg for, at mikrofonen eller højttaleren er rene og tørre, og aftør med en tør klud.
- Enhedens vandtætte design medfører, at den vibrerer en smule under bestemte forhold. Vibrationer, der forekommer under sådanne forhold, f.eks. når lydstyrkeniveauet er højt, er normale og har ingen indflydelse på enhedens ydeevne.
- Touchskærmen og andre funktioner fungerer muligvis ikke korrekt, hvis enheden bruges i vand eller andre former for væsker.
- Din enhed er blevet testet i et kontrolleret miljø og er certificeret til at være vand- og støvtæt under visse forhold (opfylder kravene til klassifikation IP67 som beskrevet i den internationale standard IEC 60529 - Kapslingsgraden for elektrisk udstyr [IP-kode]; testforhold: 15-35 °C, 86-106 kPa, 1 meter, i 30 minutter). Til trods for denne klassifikation er enheden ikke uimodtagelig for vandskade under alle forhold.

## Knapper

Knap	Funktion
 <b>Tænd/sluk</b>	<ul style="list-style-type: none"> <li>• Tryk og hold nede for at tænde eller slukke enheden.</li> <li>• Tryk for at låse enheden eller låse den op. Enheden går i låsetilstand, når touchskærmen slukkes.</li> </ul>
 <b>Seneste apps</b>	<ul style="list-style-type: none"> <li>• Tryk for at åbne listen over de seneste apps.</li> <li>• Tryk og hold nede for at få adgang til yderligere indstillinger for den aktuelle skærm.</li> </ul>
 <b>Startskærm</b>	<ul style="list-style-type: none"> <li>• Tryk for at låse enheden op. Enheden går i låsetilstand, når touchskærmen slukkes.</li> <li>• Tryk for at gå tilbage til Startskærmen.</li> <li>• Tryk to gange for at starte <b>S Voice</b>.</li> <li>• Tryk og hold nede for at starte <b>Google</b>.</li> </ul>
 <b>Tilbage</b>	<ul style="list-style-type: none"> <li>• Tryk for at gå tilbage til den forrige skærm.</li> </ul>

Knap	Funktion
 <b>Lydstyrke</b>	<ul style="list-style-type: none"><li>• Tryk for at justere enhedens lydstyrke.</li></ul>

## Pakkens indhold

Kontroller, at følgende dele er i æsken:

- Enhed
- Batteri
- Hurtigstart



- De dele, der følger med enheden, og eventuelt tilbehør kan variere afhængigt af dit geografiske område eller din tjenesteudbyder.
- De medfølgende dele er kun beregnet til brug sammen med denne enhed og er muligvis ikke kompatible med andre enheder.
- Udseende og specifikationer kan ændres uden forudgående varsel.
- Du kan købe mere tilbehør hos din lokale Samsung-forhandler. Du skal sikre dig, at det er kompatibelt med enheden, inden du køber det.
- Brug kun tilbehør, der er godkendt af Samsung. Visse typer tilbehør såsom dockingenheder har muligvis ikke den samme certificering vedr. vand- og støvafvisning.
- Tilgængeligheden af alt tilbehør kan variere og afhænger udelukkende af producentens ændringer. Besøg Samsungs websted, hvis du vil have flere oplysninger om tilgængeligt tilbehør.

## Isætte SIM- eller USIM-kortet og batteriet

Isæt SIM- eller USIM-kortet, som du har modtaget fra teleudbyderen, og det medfølgende batteri.



- Der kan kun bruges microSIM-kort i denne enhed.
- Afhængigt af tjenesteudbyderen er visse LTE-tjenester muligvis ikke tilgængelige. Yderligere oplysninger om tilgængelige tjenester fås ved henvendelse til din tjenesteudbyder.

### 1 Fjern bagdækslet.

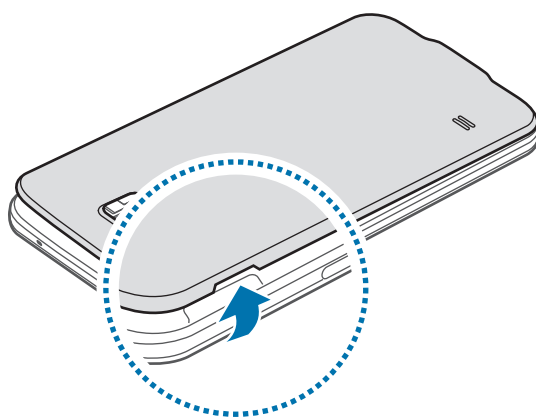

Vær forsigtig, så du ikke beskadiger dine negle, når du fjerner bagdækslet.



Undgå at bøje eller dreje bagdækslet unødigt. Hvis du gør det, kan du beskadige dækslet.

## 2 Isæt SIM- eller USIM-kortet med de guldfarvede kontakter vendende nedad.

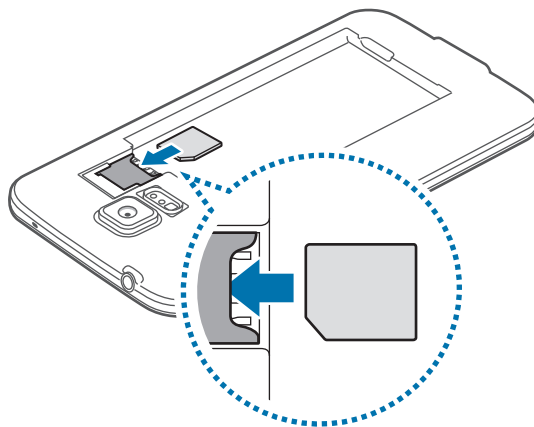

- Sæt ikke et hukommelseskort i porten til SIM-kortet. Hvis et hukommelseskort sætter sig fast i porten til SIM-kortet, skal du aflevere enheden i et af Samsungs servicecentre for at få fjernet hukommelseskortet.
- Vær forsigtig med ikke at miste eller lade andre bruge SIM- eller USIM-kortet. Samsung er ikke ansvarlig for nogen skader eller ulemper, der forårsages af mistede eller stjålne kort.

## 3 Isæt batteriet.

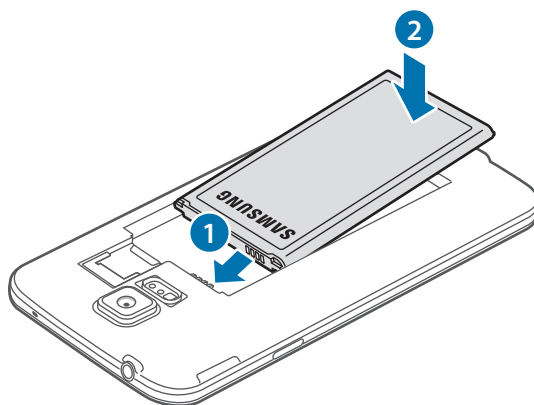

## 4 Sæt bagdækslet på plads igen.

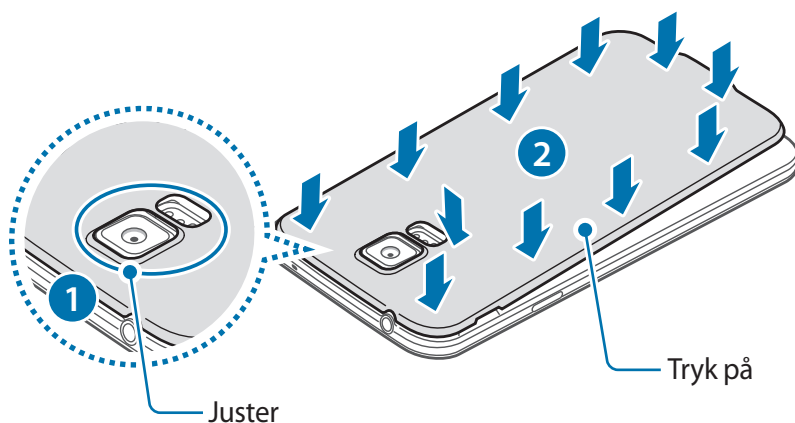

- Kontroller, at bagdækslet sidder godt fast.
- Brug kun bagdæksler og tilbehør, der er godkendt af Samsung, sammen med enheden.

## Fjerne SIM- eller USIM-kortet og batteriet

### 1 Fjern bagdækslet.

### 2 Træk batteriet ud.

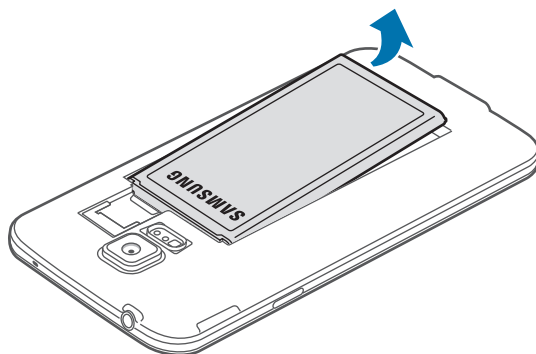

- 3 Tryk på SIM- eller USIM-kortet med din finger, og træk det derefter ud.

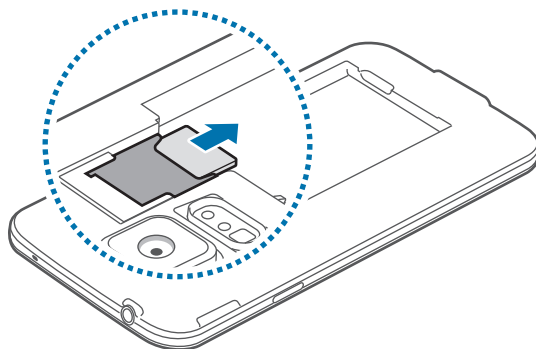

## Oplade batteriet

Oplad batteriet med opladeren, før du bruger det for første gang. Du kan også oplade enheden ved hjælp af en computer ved at forbinde dem med USB-kablet.



Brug kun opladere, batterier og kabler, som er godkendte af Samsung. Ikke-godkendte opladere eller kabler kan få batteriet til at eksplodere eller beskadige enheden.



- Når batteriet er ved at løbe tør for strøm, er batteriikonet tomt.
- Hvis batteriet er totalt afladet, kan du ikke tænde enheden, selv om opladeren er tilsluttet. Lad det tømte batteri lade op et par minutter, før du tænder for enheden.
- Hvis du kører flere apps samtidigt eller bruger netværksapps eller apps, der skal have forbindelse til en anden enhed, aflades batteriet hurtigt. Du bør altid lade batteriet helt op, før du bruger disse apps for at undgå, at forbindelsen til netværket afbrydes, eller at batteriet løber tør under en dataoverførsel.

- 1 Slut USB-kablet til USB-strømadapteren.
- 2 Åbn dækslet til multifunktionsstikket.
- 3 Når du bruger et USB-kabel, skal du stikke USB-kablet ind i højre side af multifunktionsstikket, som vist i billedet nedenfor.

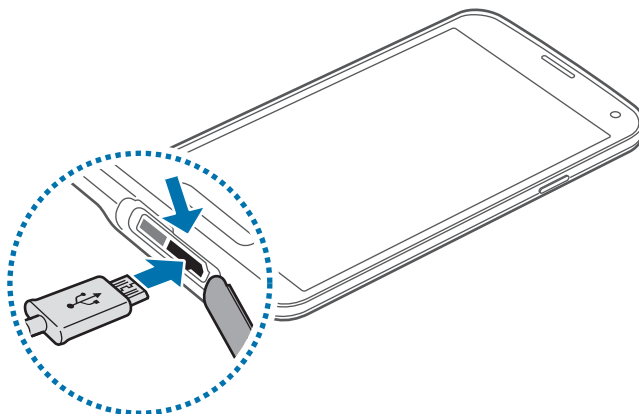

- Enheden kan blive alvorligt beskadiget, hvis opladeren tilsluttes forkert. Skader, som skyldes forkert brug, dækkes ikke af garantien.
- Sørg for, at bagdækslet og indgangen til multifunktionsstikket er korrekt lukket for at forhindre, at vand eller støv trænger ind i enheden. Hvis dækslerne er åbne eller løse, kan der komme vand og støv ind i enheden og beskadige den.
- Undgå at beskadige eller afmontere dækslet til multifunktionsstikket. Hvis dækslet er beskadiget eller mangler, kan det resultere i, at der kommer vand ind i enheden.

- 4 Slut USB-strømadapteren til en stikkontakt.



- Du kan bruge enheden, mens den oplader, men det kan tage længere tid at lade batteriet helt op.
- Hvis strømforsyningen til enheden er ustabil under opladning, fungerer touch-skærmen muligvis ikke. Hvis dette sker, skal du tage opladeren ud af enheden.
- Enheden kan blive varm under opladningen. Dette er normalt og bør ikke påvirke enhedens levetid eller ydelse. Hvis batteriet bliver varmere end normalt, kan opladeren stoppe opladningen.
- Hvis enheden ikke oplader korrekt, bør du indlevere enheden og opladeren til et af Samsungs servicecentre.

- 5** Kobl enheden fra opladeren, når den er fuldt opladet. Tag først opladeren ud af enheden og derefter ud af stikkontakten.



Du må ikke fjerne batteriet, før du har frakoblet opladeren. Dette kan beskadige enheden.



Kobl opladeren fra, når den ikke er i brug, for at spare strøm. Da opladeren ikke har en tænd/sluk-kontakt, skal du tage opladeren ud af stikkontakten, når opladeren ikke er i brug, for at undgå strømspild. Opladeren skal placeres tæt på stikkontakten og være lettilgængelig under opladning.

- 6** Luk dækslet til multifunktionsstikket.

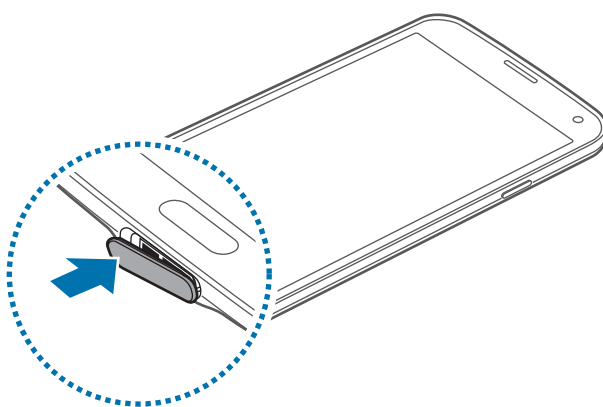

Kontroller, at dækslet til multifunktionsstikket er lukket helt.

## Reducere batteriforbruget

Din enhed indeholder valgmuligheder, der hjælper dig med at spare på batteriet. Ved at tilpasse disse muligheder og deaktivere funktioner i baggrunden, kan du anvende enheden igennem længere tid mellem opladninger:

- Når du ikke bruger enheden, kan du skifte til sovetilstand ved at trykke på Tænd/sluk-knappen.
- Luk unødvendige apps ved brug af joblisten.
- Deaktiver Bluetooth-funktionen.
- Deaktiver Wi-Fi-funktionen.
- Deaktiver automatisk synkronisering af apps.
- Nedsæt tiden for baggrundsbelysning.
- Nedsæt skærmens lysstyrke.

## Isætte et hukommelseskort

Enheden kan bruge hukommelseskort med en kapacitet på op til 128 GB. Nogle typer hukommelseskort og kort fra visse producenter er muligvis ikke kompatible med enheden.



- Visse hukommelseskort er muligvis ikke fuldt ud kompatible med enheden. Brug af et ikke-kompatibelt kort kan beskadige enheden eller hukommelseskortet eller ødelægge data, der er gemt på kortet.
- Vær opmærksom på, at du isætter hukommelseskortet med den rigtige side opad.



- Enheden understøtter filsystemerne FAT og exFAT for hukommelseskort. Hvis du isætter et kort, der er formateret med et andet filsystem, bliver du bedt om at omformatere hukommelseskortet.
- Hyppig skrivning og sletning af data reducerer hukommelseskortets levetid.
- Når du sætter et hukommelseskort i enheden, vises hukommelseskortets filmappe i mappen **Mine filer** → **SD-kort**.

1 Fjern bagdækslet.

2 Isæt et hukommelseskort med de gulfarvede kontaktflader nedad.

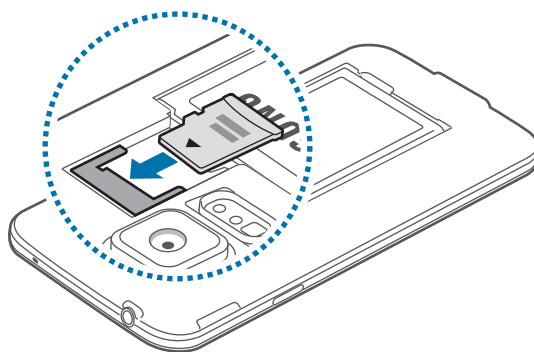

3 Sæt bagdækslet på plads igen.

## Fjerne hukommelseskortet

Før du fjerner hukommelseskortet, skal du deaktivere det, så det kan fjernes sikkert. På Startskærmen trykkes på **Apps** → **Indstillinger** → **Lagring** → **Deaktiver SD-kort**.

- 1 Fjern bagdækslet.
- 2 Tag hukommelseskortet ud.
- 3 Sæt bagdækslet på plads igen.



Fjern ikke hukommelseskortet, mens enheden overfører eller indlæser data. Hvis du gør dette, kan du beskadige eller miste data på hukommelseskortet eller enheden. Samsung er ikke ansvarlig for tab, der forårsages af misbrug af beskadigede hukommelseskort, herunder tab af data.

## Formatere hukommelseskortet

Et hukommelseskort, der er formateret på en computer, er muligvis ikke kompatibelt med enheden. Formater hukommelseskortet på enheden.

På Startskærmen trykkes på **Apps** → **Indstillinger** → **Lagring** → **Formatér SD-kort** → **FORMATÉR SD-KORT** → **SLET ALLE**.



Før du formaterer hukommelseskortet, skal du huske at lave sikkerhedskopier af alle vigtige data, der er gemt på enheden. Producentens garanti dækker ikke tab af data, der skyldes brugerhandling.

## Tænde og slukke for enheden

Første gang, du tænder enheden, skal du opsætte den ved at følge vejledningen på skærmen.

Tryk på Tænd/sluk-knappen og hold den nede i nogle få sekunder for at tænde enheden.

Du kan slukke enheden ved at trykke på Tænd/sluk-knappen og holde den nede og herefter trykke på **Sluk**.

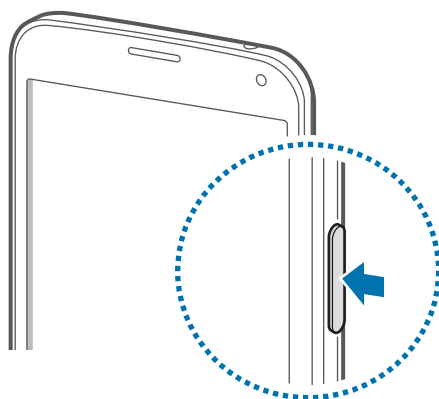

Overhold alle skilte og anvisninger fra autoriseret personale, når du færdes i områder, hvor brug af trådløse enheder er forbudt, som f.eks. om bord på fly eller på hospitaler.

## Holde enheden

Dæk ikke antenneområdet med dine hænder eller andre genstande. Dette kan medføre tilslutningsproblemer eller tømme batteriet.

## Låse og oplåse enheden

Når du trykker på Tænd/sluk-knappen, slukkes skærmen, og låsetilstand aktiveres. Enheden låses automatisk, hvis den ikke bruges inden for et fastsat tidsrum.

For at låse enheden op skal du trykke på Tænd/sluk-knappen eller Startknappen og svirpe med fingeren i en valgfri retning inden for oplåsningsskærmområdet.

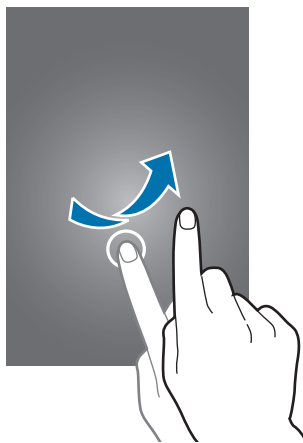

Du kan ændre oplåsningskoden for at låse enheden op. Se [Skifte skærmlåsemetode](#) for detaljer.

# Grundlæggende brug

## Bruge touchskærmen



- Lad ikke touchskærmen komme i kontakt med andre elektriske enheder. Elektrostatisk udladning kan medføre fejl på touchskærmen.
- For at undgå beskadigelse af touchskærmen må du ikke trykke på den med skarpe genstande eller udøve et for stort tryk på den med dine fingerspidser.



- Enheden vil muligvis ikke genkende berøringsinput, der foretages tæt på skærmens kanter, da de er uden for området for berøringsinput.
- Hvis du ikke bruger touchskærmen igennem en længere periode, kan det resultere i skærmindbrænding eller spøgelsesbilleder. Sluk touchskærmen, når du ikke bruger enheden.
- Det anbefales at bruge fingrene, når du benytter touchskærmen.

## Trykke

Du kan åbne en app, vælge et menupunkt, trykke på en knap på skærmen eller indtaste et tegn på tastaturet på skærmen ved at trykke på det med fingeren.

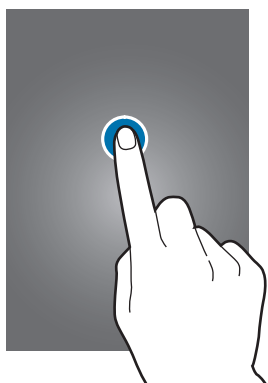

## Trykke og holde nede

Tryk og hold nede på et element i mere end 2 sekunder for at få adgang til de tilgængelige valg.



## Trække

Du kan flytte et ikon eller en miniature til en ny placering ved at trykke og holde nede på elementet og trække det til den ønskede position.

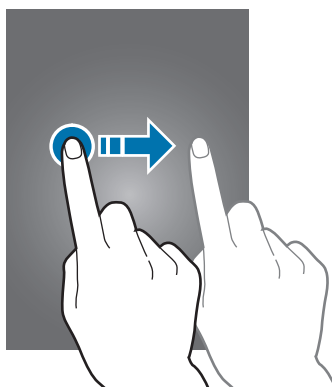

## Dobbeltrykke

Dobbeltryk på en webside eller et billede for at zoome ind. Dobbeltryk igen for at vende tilbage.

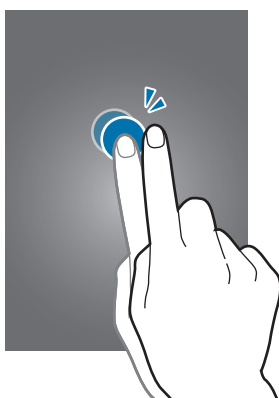

## Svirpe

Svirp til højre eller venstre på Startskærmen eller skærmen Apps for at få vist et andet panel. Svirp op eller ned for at rulle gennem en webside eller en liste, såsom en kontaktliste.

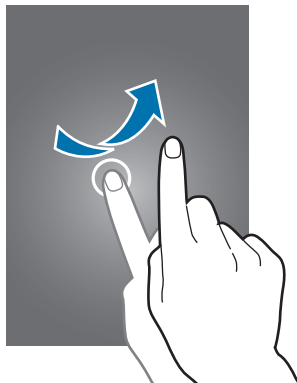

## Sprede og knibe

Spred to fingre fra hinanden på en webside, et kort eller et billede for at zoome ind. Knib fingrene sammen for at zoome ud.

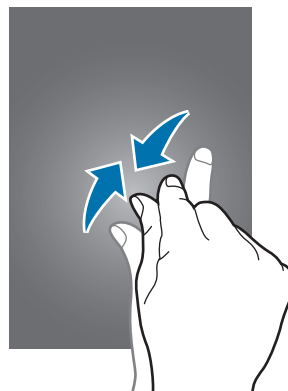
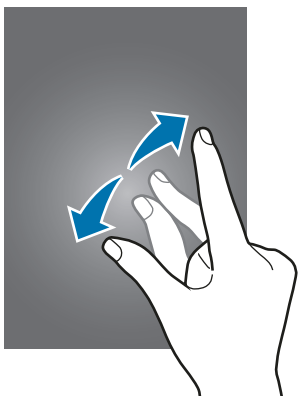





## Indikatorikoner

De ikoner, der vises på statuslinjen, giver oplysninger om enhedens status. Tabellen nedenfor indeholder de mest almindelige ikoner.



Statusbjælken vises muligvis ikke øverst på skærmen i nogle apps. Træk ned fra skærmens overkant for at få vist statusbjælken.

Ikon	Betydning
	Intet signal
	Signalstyrke
	Roaming (uden for eget dækningsområde)
	Forbundet til GPRS-netværk
	Forbundet til EDGE-netværk
	Forbundet til UMTS-netværk
	Forbundet til HSDPA-netværk
	Forbundet til HSPA+-netværk
	Forbundet til LTE-netværk (modeller, der understøtter LTE-tjenesten)
	Forbundet til Wi-Fi
	Bluetooth-funktion aktiveret
	GPS aktiveret
	Igangværende opkald
	Ubesvaret opkald
	Luft-gennemsefunktion aktiveret
	Smart skærm-standby- eller smart pause-funktionen aktiveret
	Synkroniseret med internettet
	Forbundet til computer
	Intet SIM- eller USIM-kort
	Ny sms eller mms
	Alarm aktiveret

Ikon	Betydning
	Lydløs tilstand aktiveret
	Vibration aktiveret
	Flytilstand aktiveret
	Der opstod en fejl, eller du skal være forsigtig
	Batteriniveau

## Paneler til informationer og hurtigindstillinger

### Bruge informationspanelet

Når du modtager nye informationer, som f.eks. beskeder eller ubesvarede opkald, vises indikatorikoner på statusbjælken. Hvis du vil se flere oplysninger om ikonerne, skal du åbne informationspanelet og se detaljerne.

Træk statusbjælken nedad for at åbne informationspanelet.

For at lukke informationspanelet skal du stryge opad på skærmen.

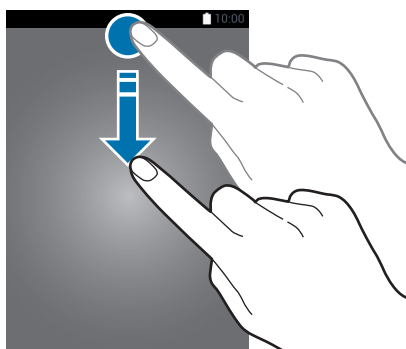

Du kan bruge følgende funktioner på informationspanelet.



## Bruge panelet for hurtigindstillinger

Der findes en række knapper til hurtigindstillinger på informationspanelet. Åbn panelet for hurtigindstillinger for at se eller få adgang til flere knapper til hurtigindstillinger. Når du åbner panelet for hurtigindstillinger, kan du aktivere eller deaktivere forskellige funktioner eller konfigurere indstillinger.

Træk statusbjælken nedad med to fingre for at åbne panelet for hurtigindstillinger.

For at lukke panelet for hurtigindstillinger skal du stryge opad på skærmen.

Hvis du vil omarrangere knapperne for hurtigindstillinger i informationspanelet skal du trykke på , trykke på et element og holde det nede og derefter trække elementet til en anden placering.

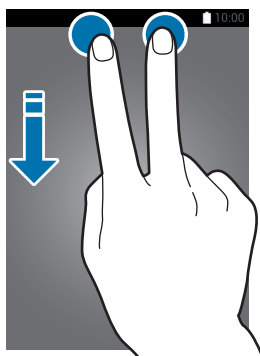

# Startskærmen og skærmen Apps

## Startskærm

Startskærmen er udgangspunktet, hvorfra du kan få adgang til alle enhedens funktioner. Her vises widgets, genveje til apps og andet. Widgets er små apps, der starter bestemte appfunktioner for at give oplysninger og praktisk adgang til din Startskærm.

Startskærmen kan have flere paneler. Rul til højre eller venstre for at få vist andre paneler. Se [Administrere Startskærmen og skærmen Apps](#) for at få oplysninger om, hvordan du kan tilpasse Startskærmen.



## Indstillinger for Startskærm

Tryk på et tomt område, hold det nede, og knib fingrene sammen på Startskærmen for at få adgang til de valg, der er tilgængelige på Startskærmen.

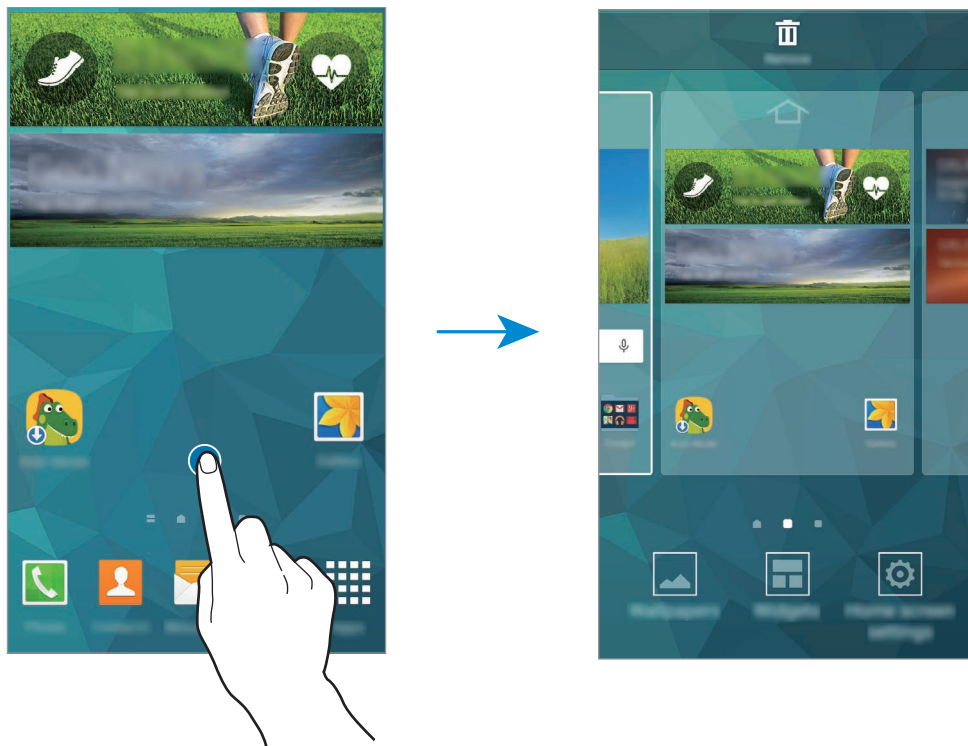

## Bruge Mit tidsskrift

Tryk på  eller rul til højre på Startskærmen for at åbne **Mit tidsskrift**.

**Mit tidsskrift** viser liveopdateringer af sociale netværk og nyheder, som du er interesseret i.

For at vælge indhold, der skal vises, skal du trykke på  → **Indstillinger**, og derefter vælge de kategorier, der interesserer dig.

Hvis du vil opdatere indholdet automatisk, når **Mit tidsskrift** åbnes, skal du trykke på  → **Indstillinger**, og derefter markere **Automatisk opdatering ved åbning**.

Du kan deaktivere **Mit tidsskrift** ved at trykke på og holde nede på et tomt område på Startskærmen. Tryk derefter på **Indst. for startskærm**, og fravælg **Mit tidsskrift**.

## Skærmen Apps

Skærmen Apps viser ikoner for alle apps, herunder eventuelle nyinstallerede apps.

Tryk på **Apps** på Startskærmen for at åbne skærmen Apps. Hvis du vil se andre paneler, skal du rulle til venstre eller højre eller vælge en skærmindikator nederst på skærmen. Se [Administrere Startskærmen og skærmen Apps](#) for at få oplysninger om, hvordan du kan tilpasse skærmen Apps.







## Åbne apps

Åbn en app ved at vælge et appikon på Startskærmen eller skærmen Apps.

Tryk på , og vælg et appikon for at åbne listen over de apps, som er blevet brugt for nyligt.

### Lukke en app

Tryk på  → , og tryk derefter på **AFSLUT** ud for en app for at lukke den. Tryk på **AFSLUT ALLE** for at lukke alle åbne apps. Alternativt kan du trykke på  → .

## Installere eller afinstallere apps

### Samsung GALAXY Apps

Brug denne app til at købe og downloade dedikerede Samsung Apps.

Tryk på **GALAXY Apps** på skærmen Apps.



Om denne app er tilgængelig, afhænger af dit geografiske område eller din tjenesteudbyder.

### Installere apps

Gennemse apps efter kategori, eller tryk på  for at søge ved hjælp af et søgeord.

Vælg en app for at se oplysninger om den. Tryk på **Gratis** for at downloade gratis apps. Hvis du vil købe og downloade apps, der er pålagt gebyrer, skal du trykke på den knap, der viser appens pris.



Som standard opdaterer enheden automatisk enhver installeret app, når en ny version er tilgængelig. Hvis du vil ændre standardindstillingen eller opdatere apps manuelt, skal du trykke på  → **Indstillinger** → **Opdater apps automatisk** og derefter vælge en indstilling.

## Play Butik

Med denne app kan du købe og downloade apps og spil, som kan køres på enheden.

Tryk på **Play Butik** på skærmen Apps.



Om denne app er tilgængelig, afhænger af dit geografiske område eller din tjenesteudbyder.

## Installere apps

Gennemse apps efter kategori, eller tryk på **Q** for at søge ved hjælp af et søgeord.

Vælg en app for at se oplysninger om den. Tryk på **INSTALLER** for at downloade gratis apps.

Hvis du vil købe og downloade apps, der er pålagt gebyrer, skal du trykke på prisen og følge instruktionerne på skærmen.



Som standard opdaterer enheden automatisk enhver installeret app, når en ny version er tilgængelig. Hvis du vil ændre standardindstillingen eller opdatere apps manuelt, skal du trykke på **≡** → **Indstillinger** → **Opdater apps automatisk** og derefter vælge en indstilling.

## Downloadede foreslåede apps

Du kan se og downloade dedikerede apps til Galaxy-enheder.

Tryk på **⋮** → **GALAXY Essentials** på skærmen Apps, og tryk derefter på **⬇** ved siden af en app.

Tryk på **Download alt** for at downloade alle apps på listen.

## Administrere apps

### Afinstallere eller deaktivere apps

Hvis du vil deaktivere standardapps, skal du trykke på **⋮** → **Afinstaller/deaktiver apps** på skærmen Apps. **🔴** vises på apps, som kan deaktiveres. Vælg en app, og tryk på **DEAKTIVÉR**.

Hvis du vil afinstallere downloadede apps, skal du trykke på **⋮** → **Downloadede apps**

→ **⋮** → **Afinstallér** på skærmen Apps. Alternativt kan du trykke på **Indstillinger** →

**Applikationsmanager** på skærmen Apps, vælge en app og derefter trykke på **AFINSTALLÉR**.

## Aktivere apps

Tryk på  → **Vis deaktiverede apps** på skærmen Apps, vælg apps, og tryk derefter på **UDFØRT**.

Du kan også trykke på **Indstillinger** → **Applikationsmanager** på skærmen Apps, rulle til **DEAKTIVERET**, vælge en app og derefter trykke på **AKTIVÉR**.



- Skjule apps: Skjul kun apps på skærmen Apps. Du kan fortsætte med at bruge skjulte apps.
- Deaktivere apps: Deaktiver valgte standardapps, der ikke kan afinstalleres på enheden. Du kan ikke bruge deaktiverede apps.
- Afinstallation af apps: Afinstaller downloadede apps.

## Indtaste tekst

Der vises automatisk et tastatur, når du indtaster tekst for at sende beskeder, oprette notater osv.



Tekstindtastning understøttes ikke på visse sprog. For at indtaste tekst skal du ændre inputsproget til et af de understøttede sprog.

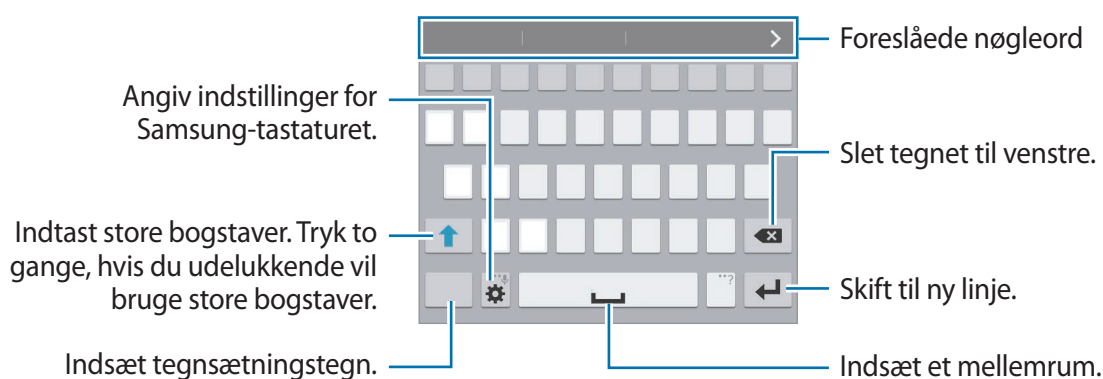

## Indstille indtastningssprog

Tryk på  → **Vælg inputsprog**, og vælg derefter de sprog, du vil bruge. Hvis du vælger to eller flere sprog, kan du ændre sprogene ved at trække mellemrumstasten til venstre eller højre.

## Skifte tastaturlayout

Tryk på ⚙️, vælg et sprog under **Indtastningssprog**, og vælg derefter det ønskede tastaturlayout.



På **3x4-tastatur** har hver tast tre eller fire tegn. Tryk gentagne gange på tasten, som tegnet er tilknyttet, for at indtaste det pågældende tegn.

## Brug af yderligere tastaturfunktioner

Hold ⚙️ nede for at anvende følgende funktioner: Andre ikoner vises eventuelt i stedet for ikonet ⚙️, alt efter den sidste funktion, der blev anvendt.

- 🗣️ : Angiv tekst via tale.

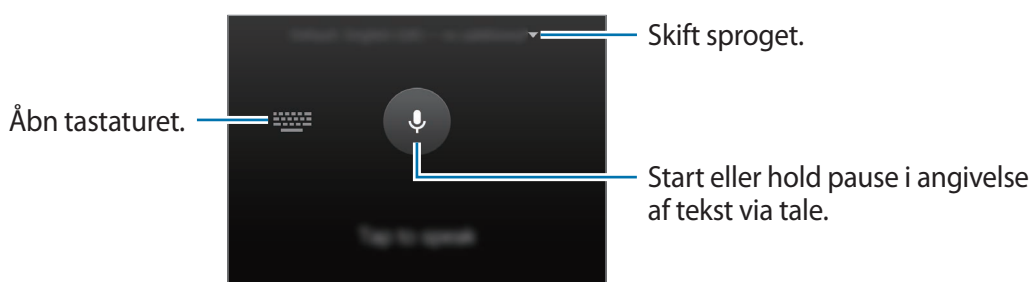

Kontroller, at Wi-Fi-netværket eller det mobile netværk er tilsluttet, før du anvender denne funktion. Der kan pålægges yderligere gebyrer brug af denne funktion via det mobile netværk.

- ✍️ : Skift til håndskriftstilstand.

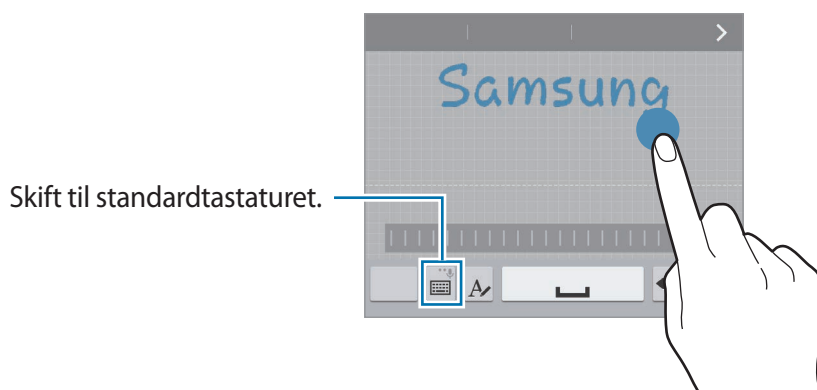

Om denne funktion er tilgængelig, afhænger af dit geografiske område eller din tjenesteudbyder.

- 📄 : Tilføj et element fra udklipsholderen.
- ⚙️ : Angiv indstillinger for tastaturet.
- 😊 : Indsæt humørikoner.
- ⌨️ : Skift til det flydende tastatur. Du kan flytte tastaturet til en anden placering ved at trække i fanen.

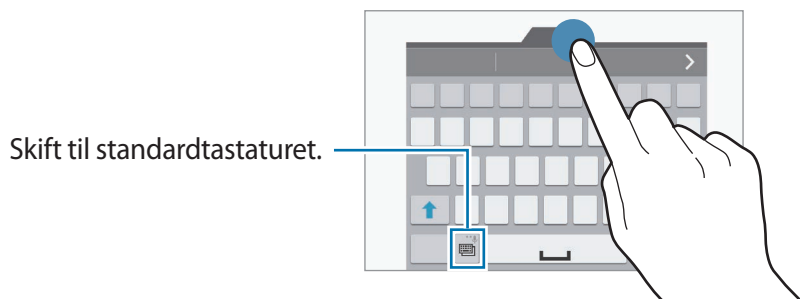

## Kopiere og indsætte

- 1 Tryk og hold nede på teksten.
- 2 Træk i 🔵 eller 🔵 for at vælge den ønskede tekst, eller tryk på **Vælg alle** for at vælge al tekst.
- 3 Tryk på **Kopier** eller **Klip**. Den markerede tekst kopieres til udklipsholderen.
- 4 Placer markøren det sted, hvor teksten skal indsættes, og tryk på 🔵 → **Indsæt**. Hvis du vil indsætte tekst, som du har kopieret tidligere, skal du trykke på 🔵 → **Udklipsholder** og vælge teksten.

## Bruge strømsparefunktionen

### Strømsparetilstand

Spar batteri ved at begrænse enhedens funktioner.

Tryk på **Indstillinger** → **Strømbesparelse** → **Strømsparetilstand** på skærmen Apps, og træk derefter kontakten **Strømsparetilstand** til højre. Du kan også åbne panelet for hurtigindstillinger og trykke på **Strømbespar.** for at aktivere den.

Vælg mellem følgende indstillinger:

- **Begræns baggrundsdata:** Forhindr apps, der kører i baggrunden, i at bruge en mobil dataforbindelse.
- **Begræns ydeevne:** Begræns diverse funktioner, f.eks slukning af baggrundslyset for knappen Seneste apps og Tilbageknappen.
- **Gråtonetilstand:** Viser farver på skærmen som gråtoner.

### Ultrastrømbesparende tilstand

Benyt denne tilstand til at forlænge enhedens batterilevetid. I ultrastrømsparetilstand udfører enheden følgende:

- Viser farver på skærmen som gråtoner.
- Begrænser tilgængelige apps til kun at omfatte vigtige og udvalgte apps.
- Deaktiverer den mobile dataforbindelse, når skærmen slukkes.
- Deaktiverer funktionerne Wi-Fi og Bluetooth.

Tryk på **Indstillinger** → **Strømbesparelse** → **Ultrastrømbesparende tilstand** på skærmen Apps, og træk derefter kontakten **Ultrastrømbesparende tilstand** til højre. Du kan også åbne panelet for hurtigindstillinger og trykke på **U.strøm bespar.** for at aktivere den.

Du kan føje en app til Startskærmen ved at trykke på ⊕ og vælge en app.

Du kan fjerne en app fra Startskærmen ved at trykke på ⋮ → **Fjern**, vælge en app med ⊖ og derefter trykke på **OK**.

Hvis du vil ændre indstillingerne for netværksforbindelser med mere, skal du trykke på ⋮ → **Indstillinger**.

Du kan deaktivere funktionen Ultrastrømsparetilstand ved at trykke på ⋮ → **Deaktiver Ultrastrømbes.tilst.**



Den anslåede maksimale standbytid viser den tid, der er tilbage, før batteriet løber tørt, når enheden ikke er i brug. Standbytid afhænger af dine enhedsindstillinger og driftsforholdene.

## Få adgang til hjælpeoplysninger

For at få adgang til hjælpeoplysninger for en app, mens du anvender den, skal du trykke på ⋮ → **Hjælp**.

For at få adgang til Hjælp og lære, hvordan du skal bruge enheden og apps, skal du trykke på **Indstillinger** → **Hjælp** på skærmen Apps.



- Ikke alle apps understøtter denne funktion.
- Kontroller, at Wi-Fi-netværket eller det mobile netværk er tilsluttet, før du anvender denne funktion. Der kan pålægges yderligere gebyrer brug af denne funktion via det mobile netværk.

# Tilpasning

## Skifte til nem tilstand

Nem tilstand giver en nemmere brugeroplevelse ved at anvende et mere enkelt layout og større ikoner på Startskærmen. Du har adgang til de mest populære apps, ofte anvendte indstillinger, ligesom du kan tilføje genveje til dine favoritkontakter.



Tryk på **Indstillinger** → **Nem tilstand** → **Nem tilstand** på skærmen Apps, vælg de apps, der skal have et enklere layout, og tryk derefter på **UDFØRT**.

For at vende retur til standardtilstand skal du på Startskærmen trykke på **Nemme indstillinger** → **Nem tilstand** → **Standardtilstand** → **UDFØRT**.

## Administrere genveje

Du kan føje en genvej til en app til Startskærmen ved at rulle til venstre, trykke på  og derefter vælge en app.

Du kan føje en genvej til en kontakt på Startskærmen ved at rulle til højre og trykke på .

Du kan slette en genvej fra Startskærmen ved at trykke på  → **Redigér** og vælge en app eller en kontakt med .

## Administrere Startskærmen og skærmen Apps

### Administrere Startskærmen

#### Tilføje elementer

Tryk og hold nede på en app eller en mappe på skærmen Apps, og træk den derefter til Startskærmen.

Hvis du vil tilføje widgets, skal du trykke på et tomt område på Startskærmen, holde det nede, trykke på **Widgets**, trykke på en widget og holde den nede og derefter trække den til Startskærmen.

## Flytte og fjerne et element

Tryk og hold nede på et element på Startskærmen, og træk det derefter til en ny placering.

Træk elementet til siden af skærmen for at flytte det til et andet panel.

Du kan også flytte apps, der bruges ofte, til genvejsområdet nederst på Startskærmen.

Hvis du vil fjerne et element, skal du trykke og holde nede på elementet. Træk det derefter til **Fjern**, som vises øverst på skærmen.

## Oprette en mappe

- 1 Tryk og hold nede på en app på Startskærmen, og træk den derefter til **Opret mappe**, der vises øverst på skærmen.
- 2 Angiv et mappenavn.
- 3 Tryk på , vælg de apps, du vil flytte til mappen, og tryk derefter på **UDFØRT**.

## Administrere paneler

Tryk på et tomt område på Startskærmen og hold nede på det for at tilføje, flytte eller fjerne et panel.

Hvis du vil tilføje et panel, skal du rulle til venstre til det sidste panel og derefter trykke på **+**.

Hvis du vil flytte et panel, skal du trykke og holde nede på et paneleksempel og derefter trække det til en ny placering.

Hvis du vil fjerne et panel, skal du trykke og holde nede på et paneleksempel og derefter trække det til **Fjern** øverst på skærmen.

Hvis du vil angive et panel som Hovedstartskærm, skal du trykke på .

## Administrere skærmen Apps

### Skjule apps

Skjul apps, som du ikke vil have vist på skærmen Apps.

Tryk på  → **Skjul apps** på skærmen Apps, vælg apps, og tryk derefter på **UDFØRT**.

Du kan få vist skjulte apps ved at trykke på  → **Vis skjulte apps**, vælge apps, og derefter trykke på **UDFØRT**.



### Flytte elementer

Tryk på  → **Redigér** på skærmen Apps. Tryk og hold nede på et element, og træk det til en ny placering.

Træk elementet til siden af skærmen for at flytte det til et andet panel.

Hvis du vil flytte et element til et nyt panel, skal du trække det til **Opret side**, som vises øverst på skærmen.

### Oprette mapper

- 1 Tryk på  → **Opret mappe** på skærmen Apps. Du kan også vælge at trykke på  → **Redigér**, holde nede på en app og derefter trække den til **Opret mappe**, som vises øverst på skærmen.
- 2 Angiv et mappenavn.
- 3 Tryk på , vælg de apps, du vil flytte til mappen, og tryk derefter på **UDFØRT**.

## Skifte skærmlåsemetode

Du kan ændre, hvordan du låser skærmen for at forhindre andre i at få adgang til dine personlige oplysninger.

Tryk på **Indstillinger** → **Låseskærm** → **Skærmlås** på skærmen Apps, og vælg derefter en skærmlåsemetode. Der skal altid indtastes en oplåsningskode for at låse enheden op.



Hvis du glemmer oplåsningskoden, kan du få enheden nulstillet i et af Samsungs servicecentre.

### Mønster

Tegn et mønster ved at forbinde mindst fire punkter, og tegn derefter mønsteret igen for at bekræfte det. Angiv en PIN-reservekode til at låse skærmen op, hvis du skulle glemme mønsteret.

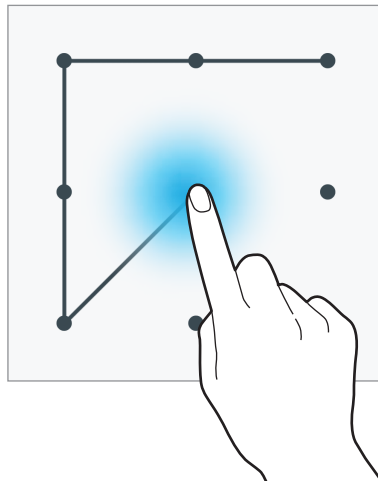

### Fingeraftryk

Registrer dine fingeraftryk for at låse skærmen op. Se [Fingerscanner](#) for detaljer.

### PIN-kode

En PIN-kode består kun af cifre. Indtast mindst fire cifre, og indtast PIN-koden igen for at bekræfte.

## Adgangskode

En adgangskode består af tegn og cifre. Indtast mindst fire tegn, herunder cifre og symboler, og indtast adgangskoden igen for at bekræfte.

## Angive en baggrund

Angiv et billede eller foto, der er gemt på enheden, som baggrund for Startskærmen eller den låste skærm.

- 1 Tryk på **Indstillinger** → **Baggrund** på skærmen Apps. Du kan også trykke og holde nede på et tomt område på Startskærmen og derefter trykke på **Baggrunde**.
- 2 Vælg den skærm, du vil ændre eller anvende en baggrund til.
- 3 Rul til venstre eller højre, og vælg mellem de billeder, der vises nederst på skærmen.  
Du kan vælge fotos, der er optaget med enhedens kamera, eller øvrige fotos ved at trykke på **Fra Galleri**.
- 4 Tryk på **VÆLG SOM BAGGRUND** eller **GEM**.

## Ændre ringetoner

Skift ringetoner for indgående opkald og meddelelser.

Tryk på **Indstillinger** → **Lyde og meddelelser** på skærmen Apps.

For at indstille en ringetone for indgående opkald skal du trykke på **Ringetoner**, vælge en ringetone og derefter trykke på **OK**. Hvis du vil bruge en sang, der er gemt på enheden eller på din konto, som ringetone, skal du trykke på **TILFØJ**.

For at indstille en ringetone for meddelelser skal du trykke på **Ringetone for meddelelser**, vælge en ringetone og derefter trykke på **OK**.

## Oprette konto

### Tilføje konto

Nogle apps på din enhed kræver en registreret konto. Opret konto for at få mest ud af enheden.

Tryk på **Indstillinger** → **Konti** → **Tilføj konto** på skærmen Apps, og vælg en kontotjeneste. Følg derefter anvisningerne på skærmen for at fuldføre kontoopsætningen.

Hvis du vil synkronisere indhold med dine konti, skal du vælge en konto og markere de elementer, du vil synkronisere.

### Fjerne konto

Tryk på **Indstillinger** → **Konti** på skærmen Apps, vælg en konto og tryk derefter på ⋮ → **Fjern konto**.

## Flytte kontakter fra andre enheder til din enhed

### Flytte kontakter ved hjælp af Samsung Smart Switch

Du kan overføre kontakter fra den tidligere enhed via Smart Switch (på mobilenheder og computere). Besøg [www.samsung.com/smartswitch](http://www.samsung.com/smartswitch) for at få flere oplysninger.



Samsung Smart Switch understøttes ikke på alle enheder eller computere.

### Brug af Smart Switch Mobile

Brug denne app til at overføre kontakter fra din tidligere iPhone- eller Android-enhed til din nye enhed. Du kan downloade appen fra **Galaxy Apps** eller **Play Butik**.

- 1 Tryk på **Smart Switch Mobile** på din enhed.
- 2 Vælg en indstilling afhængigt af den tidligere enhedstype på din enhed, og følg vejledningen på skærmen.  
  
Hvis den forrige enhed er en Android-enhed, skal du kontrollere, at appen Smart Switch Mobile er installeret på enheden. Du kan finde yderligere oplysninger under hjælp.

## Brug af Smart Switch med computere

Brug denne funktion til at importere en sikkerhedskopi af dine kontakter (fra den valgte producents mobilenheder) fra en computer til din enhed. Du kan downloade appen fra [www.samsung.com/smartswitch](http://www.samsung.com/smartswitch).

- 1 Sikkerhedskopier kontakter fra en tidligere enhed til computeren. Du kan få yderligere oplysninger hos producenten af enheden.
- 2 Start Smart Switch på computeren.
- 3 Slut din aktuelle enhed til computeren med et USB-kabel.
- 4 Klik på producenten af den tidligere enhed på computeren, og følg instruktionerne på skærmen for at overføre kontakter til enheden.

## Flytte kontakter ved hjælp af Samsung Kies

Importer en sikkerhedskopi fra din computer via Samsung Kies for at gendanne kontakter på din enhed. Du kan også sikkerhedskopiere kontakter til computere via Samsung Kies. Se [Forbinde med Samsung Kies](#) for detaljer.

# Netværksforbindelse

## Forbinde til et mobilt netværk

Forbind enheden til et mobilt netværk for at bruge internettet, når der intet Wi-Fi-netværk er tilgængeligt.

Tryk på **Indstillinger** → **Databrug** på skærmen Apps, og træk derefter kontakten **Mobile data** til højre. Du kan også åbne informationspanelet eller panelet for hurtigindstillinger og trykke på **Mobile data** for at aktivere den.

## Oprette forbindelse til et Wi-Fi-netværk

Forbind enheden til et Wi-Fi-netværk for at få adgang til internettet eller dele mediefiler med andre enheder. Se [Wi-Fi](#) for yderligere indstillinger.



- Enheden benytter en ikke-harmoniseret frekvens og er beregnet til brug i alle europæiske lande. WLAN kan anvendes indendørs uden begrænsninger i EU, men kan ikke lovligt anvendes udendørs.
- Slå Wi-Fi fra, når du ikke bruger forbindelsen, for at spare på batteriet.

- 1 Tryk på **Indstillinger** → **Wi-Fi** på skærmen Apps. Du kan også åbne panelet for hurtigindstillinger og holde **Wi-Fi** nede.
- 2 Træk herefter kontakten **Wi-Fi** til højre.
- 3 Vælg et netværk fra listen over registrerede Wi-Fi-netværk. Der vises et låseikon ud for netværk, der kræver adgangskode.
- 4 Tryk på **TILSLUT**. Når der er oprettet forbindelse til et Wi-Fi-netværk, vil enheden fremover automatisk oprette forbindelse til netværket, når det er tilgængeligt.

## Tilføje et Wi-Fi-netværk

Hvis det ønskede netværk ikke vises på netværkslisten, skal du trykke på **Tilføj Wi-Fi-netværk** i bunden af listen. Indtast netværksnavnet i **Netværks-SSID**, vælg sikkerhedstypen, indtast adgangskoden, medmindre det er et åbent netværk, og tryk på **TILSLUT**.

## Aktivering af Wi-Fi Passpoint

Med Wi-Fi Passpoint kan enheden søge efter og oprette forbindelse til et certificeret Wi-Fi-netværk. Du kan bruge Passpoint-funktionen til at oprette forbindelse til offentlige Wi-Fi-netværk, der understøtter automatisk godkendelse. Når du flytter til en ny placering, søges der efter og oprettes forbindelse til et andet certificeret Wi-Fi-netværk.



Om denne funktion er tilgængelig, afhænger af det geografiske område.

Tryk på **⋮** → **Avanceret**, og marker afkrydsningsfeltet **Passpoint**.

## Glemme Wi-Fi-netværk

Ethvert anvendt netværk, herunder det aktuelle, kan glemmes, så enheden ikke automatisk opretter forbindelse til det. Vælg netværket på netværkslisten, og tryk på **GLEM**.

## Bruge download booster

Brug denne funktion til at downloade store filer hurtigere via Wi-Fi og mobile netværk samtidigt. Før du bruger denne funktion, skal du sørge for, at din mobile dataforbindelse og Wi-Fi er aktiveret. Et stærkere Wi-Fi-signal giver en hurtigere downloadhastighed.

Tryk på **Indstillinger** → **Download booster** på skærmen Apps, og træk derefter kontakten for **Download booster** til højre. Du kan også åbne informationspanelet eller panelet for hurtigindstillinger og trykke på **Download booster** for at aktivere den.



- Denne funktion understøttes muligvis ikke på alle enheder.
- Der kan blive pålagt yderligere gebyrer ved download af filer via et mobilt netværk.
- Når du downloader filer, kan enheden blive varm. Hvis enheden overskrider en bestemt temperatur, slukker den.
- Hvis netværkssignalerne er ustabile, kan det påvirke hastigheden og ydelsen af denne funktion.
- Hvis Wi-Fi- og mobilforbindelsen har meget forskellige dataoverførselshastigheder, bruger enheden muligvis kun den hurtigste forbindelse.
- Denne funktion understøtter Hypertext Transmission Protocol (HTTP) 1.1 og Hypertext Transmission Protocol Secure (HTTPS). Denne funktion kan ikke anvendes med andre protokoller, såsom FTP.

## Bruge smart-netværksskift

Brug denne funktion til at opretholde en stabil netværksforbindelse, når du gennemser websider, downloader indhold osv. Før du bruger denne funktion, skal du sørge for, at den mobile dataforbindelse og Wi-Fi er aktiveret.



Der kan pålægges yderligere gebyrer brug af denne funktion via et mobilt netværk.

Tryk på **Indstillinger** → **Wi-Fi** på skærmen Apps, og marker derefter **Skift til smart-netværk**. Enheden skifter automatisk fra et Wi-Fi-netværk til et mobilt netværk, når det aktuelle Wi-Fi-netværk er svagt eller ustabil. Når Wi-Fi-netværkets signal bliver stærkt, skifter enheden tilbage fra det mobile netværk til Wi-Fi-netværket.

# Foretage internetdeling for enheder og bruge mobile hotspots

## Om internetdeling og mobile hotspots

Brug denne funktion til at dele enhedens mobile dataforbindelse med computere og andre enheder, hvis der ikke er nogen internetforbindelse tilgængelig. Forbindelser kan foretages via Wi-Fi-funktionen, USB eller Bluetooth-funktionen.



Du kan blive opkrævet ekstra gebyrer for brug af denne funktion.

## Bruge det mobile hotspot

Brug din enhed som et mobilt hotspot til at dele enhedens mobile dataforbindelse med andre enheder.

### Inden du bruger denne funktion

- Sørg for, at Wi-Fi-funktionen er aktiveret.
- Sørg for, at enhedens mobile dataforbindelse er aktiveret.

- 1 Tryk på **Indstillinger** → **Internetdeling og Mobile hotspot** → **Mobilt hotspot** på skærmen Apps.
- 2 Træk herefter kontakten **Mobilt hotspot** til højre.
  -  vises på statusbjælken. Andre enheder kan finde din enhed på listen over Wi-Fi-netværk.
  - For at angive en adgangskode for hotspottet skal du trykke på **⋮** → **Konfigurér hotspot** og vælge sikkerhedsniveauet. Indtast derefter en adgangskode, og tryk på **GEM**.
- 3 På den anden enheds skærm skal du søge efter og vælge din enhed fra listen over Wi-Fi-netværk.
- 4 Brug enhedens mobile dataforbindelse på den tilsluttede enhed for at få adgang til internettet.

## Bruge USB-internetdeling

Del enhedens mobile dataforbindelse med en computer via et USB-kabel.



- 1 Tryk på **Indstillinger** → **Internetdeling og Mobile hotspot** på skærmen Apps.
- 2 Slut enheden til computeren via USB-kablet.
- 3 Marker **USB-internetdeling**.  
 vises på statusbjælken, når der er oprettet forbindelse mellem de to enheder.
- 4 Brug enhedens mobile dataforbindelse på computeren.

## Bruge Bluetooth-internetdeling

Del enhedens mobile dataforbindelse med tilsluttede computere og andre enheder via Bluetooth.

### Inden du bruger denne funktion

- Sørg for, at din enhed er parret med den anden enhed via Bluetooth. Se [Bluetooth](#) for detaljer.
- Sørg for, at den computer, du vil oprette forbindelse til, understøtter Bluetooth-funktionen.

- 1 Tryk på **Indstillinger** → **Internetdeling og Mobile hotspot** på skærmen Apps på enheden.
- 2 Marker **Bluetooth-internetdeling**.
- 3 Åbn skærmen for Bluetooth-indstillinger på den tilsluttede enhed, tryk på  → **Internetadgang**.  
 vises på statusbjælken, når der er oprettet forbindelse mellem de to enheder.
- 4 Brug enhedens mobile dataforbindelse på den tilsluttede enhed for at få adgang til internettet.



Forbindelsesmetoderne kan variere afhængigt af de forbundne enheder.

# Bevægelses- og brugbarhedsfunktioner

## Styre bevægelser



Overdreven rystelse eller anden påvirkning af enheden kan medføre uønsket input. Styr bevægelser korrekt.

## Luft-gennemse

Tryk på **Indstillinger** → **Bevægelser og gestik** → **Luft-gennemse** på skærmen Apps, og træk derefter kontakten **Luft-gennemse** til højre.

Rul gennem sider eller lister ved at bevæge din hånd over sensoren i den retning, du vil rulle.

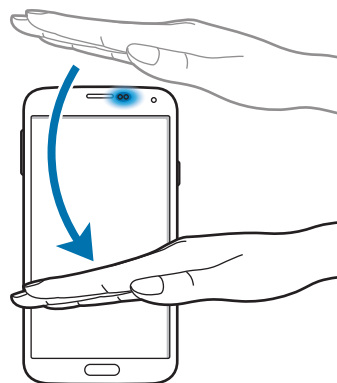
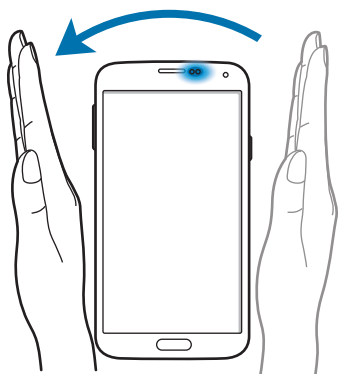

## Direkte opkald

Tryk på **Indstillinger** → **Bevægelser og gestik** → **Direkte opkald** på skærmen Apps, og træk derefter kontakten **Direkte opkald** til højre.

Mens du får vist opkalds-, besked- eller kontaktdetaljer, kan du tage enheden op og holde den op til øret for at foretage et opkald.



## Smart-varsel

Tryk på **Indstillinger** → **Bevægelser og gestik** → **Smart-varsel** på skærmen Apps, og træk derefter kontakten **Smart-varsel** til højre.

Når du tager enheden op, efter at den har været inaktiv igennem et stykke tid, eller når skærmen er slukket, vibrerer den, hvis der er ubesvarede opkald eller nye beskeder.

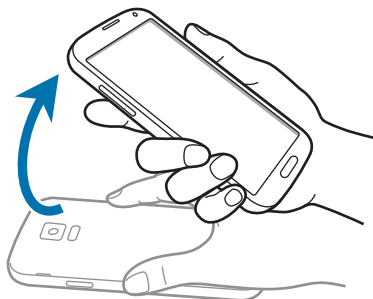

## Lydløs/pause

Tryk på **Indstillinger** → **Bevægelser og gestik** → **Lydløs/pause** på skærmen Apps, og træk derefter kontakten **Lydløs/pause** til højre.

### Placere håndfladen på skærmen

Dæk skærmen til med en håndflade for at dæmpe indgående opkald eller alarmer eller for at sætte medieafspilning på pause.



### Vende enheden om

Vend enheden for at dæmpe indgående opkald eller alarmer eller for at sætte medieafspilning på pause.

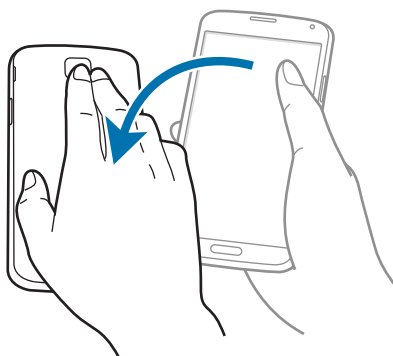

## Smart-pause

Afspil pauser automatisk, når du ser væk fra skærmen. Den genoptages, når du kigger på skærmen igen.

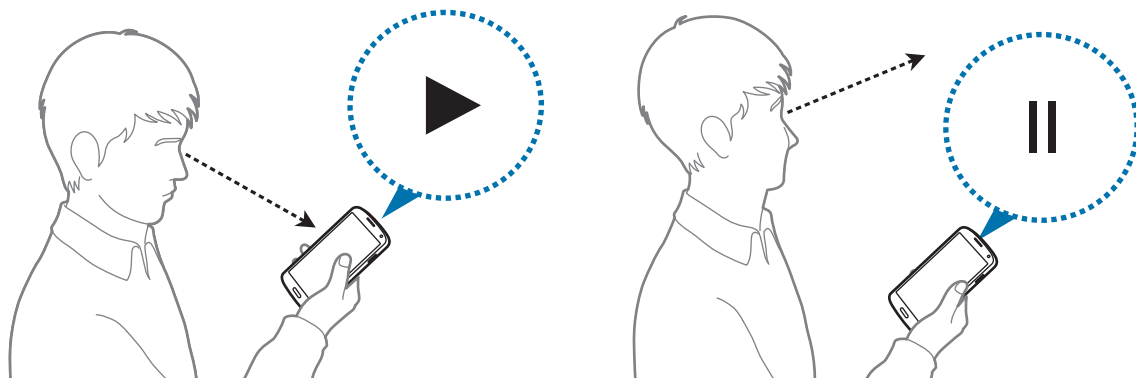

## Stryg med hånden for skærbillede

Tryk på **Indstillinger** → **Bevægelser og gestik** → **Stryg med hånden for skærbillede** på skærmen Apps, og træk derefter kontakten **Stryg med hånden for skærbillede** til højre.

Placer siden af din hånd på skærmen, og før den hen over skærmen fra højre mod venstre eller omvendt for at optage et skærbillede. Billedet gemmes i mappen **Galleri** → **≡** → **Album** → **Screenshots**.



Ikke alle apps giver mulighed for at kopiere skærbilleder.

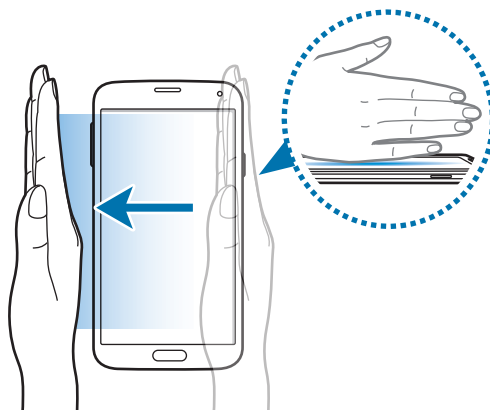

## Luft-visning

Brug denne funktion til at udføre forskellige funktioner, mens din finger er placeret over skærmen. Peg på skærmen for at få vist et eksempel på indholdet eller se oplysninger i et pop op-vindue.

Tryk på **Indstillinger** → **Luft-visning** på skærmen Apps, og træk derefter kontakten **Luft-visning** til højre.

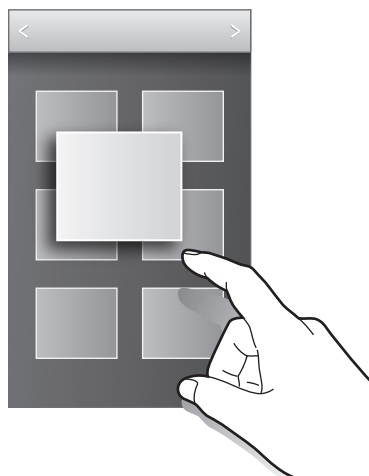

## Multi-vindue

### Om Multi-vindue

Brug denne funktion til at køre to apps på skærmen samtidigt. Du kan anvende denne funktion til at se e-mails eller anvende internettet, samtidigt med at du afspiller en video.

### Starte Multi-vindue

- 1 Tryk på **Indstillinger** → **Multi-vindue** på skærmen Apps, og træk derefter kontakten **Multi-vindue** til højre. Du kan også åbne informationspanelet eller panelet for hurtigindstillinger og trykke på **Multi-vindue** for at aktivere den.
- 2 Tryk og hold nede på  for at åbne bakken Multi-vindue.

- Tryk og hold nede på et appikon, og træk det fra bakken til skærmen. Træk derefter et andet appikon til en ny placering på skærmen.

Appikoner, der er markeret med , kan startes samtidigt i separate vinduer på skærmen.

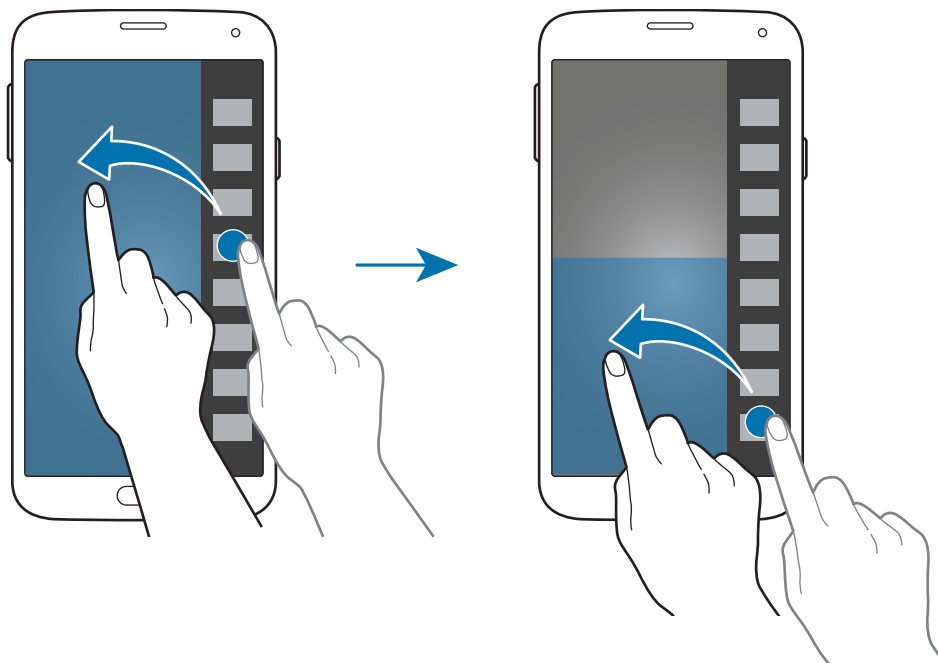

## Oprette en Multi-vindueskombination

Brug denne funktion for at gemme kombinationen af aktuelt kørende Multi-vinduesapps.

- Start to apps i et Multi-vindue med delt skærm.
- Åbn bakken Multi-vindue, og tryk på  → **Opret**.

Den aktuelt kørende Multi-vindueskombination føjes til bakken Multi-vindue.

## Justere vinduesstørrelsen

Træk cirklen mellem appvinduerne op eller ned for at justere vinduernes størrelse.

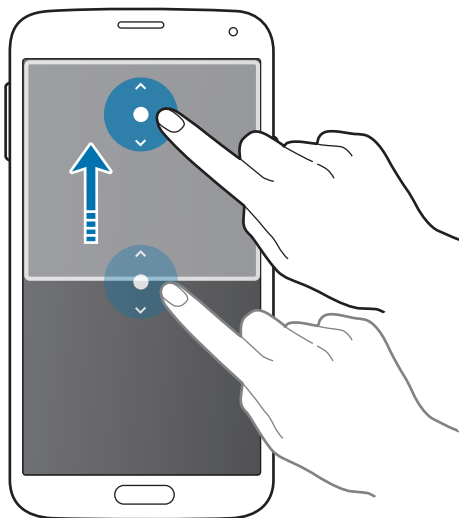

## Bruge indstillinger for Multi-vindue

Når du bruger Multi-vinduesapps, skal du vælge appvinduet for at få vist en blå ramme omkring det. Tryk på cirklen mellem appvinduerne for at få adgang til følgende indstillinger:

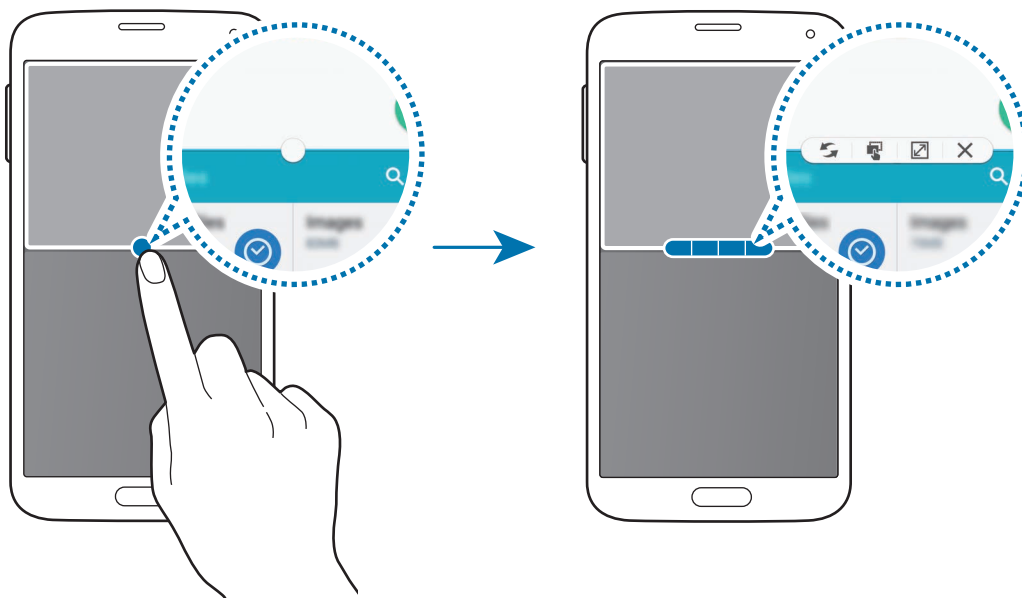

-  : Skift placering mellem Multi-vinduesapps.

-  : Træk og slip tekst eller kopierede billeder fra et vindue til et andet. Tryk og hold nede på et element i det valgte vindue, og træk det til en placering i et andet vindue.

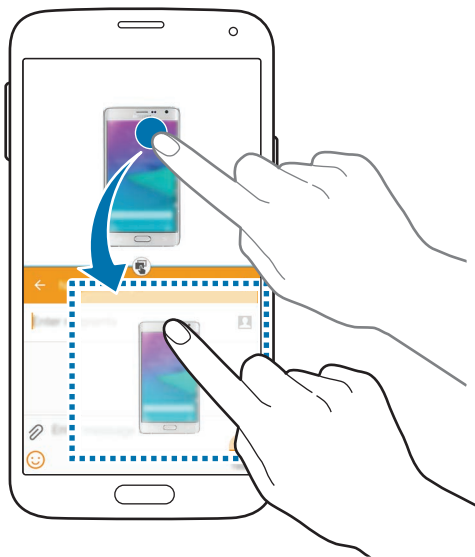

Ikke alle apps understøtter denne funktion.

- ✕ : Luk appen.

## Omarrangering apps i bakken Multi-vindue

Du kan omarrangere apps i bakken Multi-vindue.

- 1 Tryk på **Indstillinger** → **Multi-vindue** på skærmen Apps, og træk derefter kontakten **Multi-vindue** til højre. Du kan også åbne informationspanelet eller panelet for hurtigindstillinger og trykke på **Multi-vindue** for at aktivere den.
- 2 Åbn bakken Multi-vindue, og tryk på **⋮** → **Redigér**.  
Enheden viser de tilgængelige apps, du kan anvende på bakken Multi-vindue.

3 Tryk og hold en app nede, og træk den til bakken Multi-vindue.

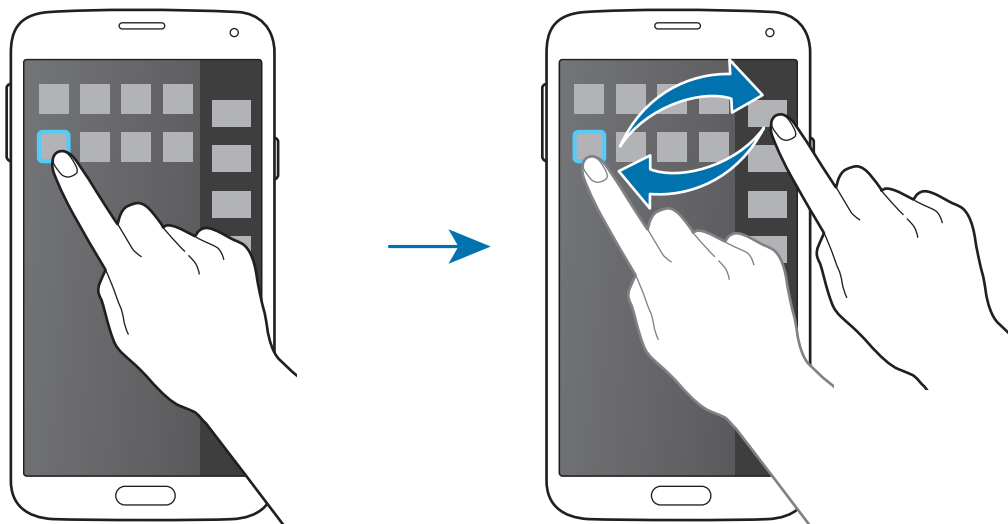

4 Tryk på **Klar**.

## Værktøjskasse

Du kan nemt starte forskellige apps fra værktøjskasseikonet, mens du anvender andre apps.

Tryk på **Indstillinger** → **Værktøjskasse** på skærmen Apps, og træk derefter kontakten for **Værktøjskasse** til højre. Du kan også åbne panelet for hurtigindstillinger og trykke på **Værktøjskasse** for at aktivere den. ●●● vises på skærmen.

For at starte en app skal du trykke på ●●● og vælge en app.

Du kan flytte værktøjskasseikonet ved at trykke på ●●● og derefter trække det til en anden placering.

Hvis du vil ændre de apps, som findes i værktøjskassen, skal du trykke og holde på ●●● og derefter trække det til **Red**.

Du kan skjule værktøjskasseikonet ved at trykke og holde nede på ●●● og derefter trække det til **Fjern**.

## Enkelthåndsbetjening

Du kan skifte til enkelthåndsbetjening for at kunne betjene enheden med én hånd.



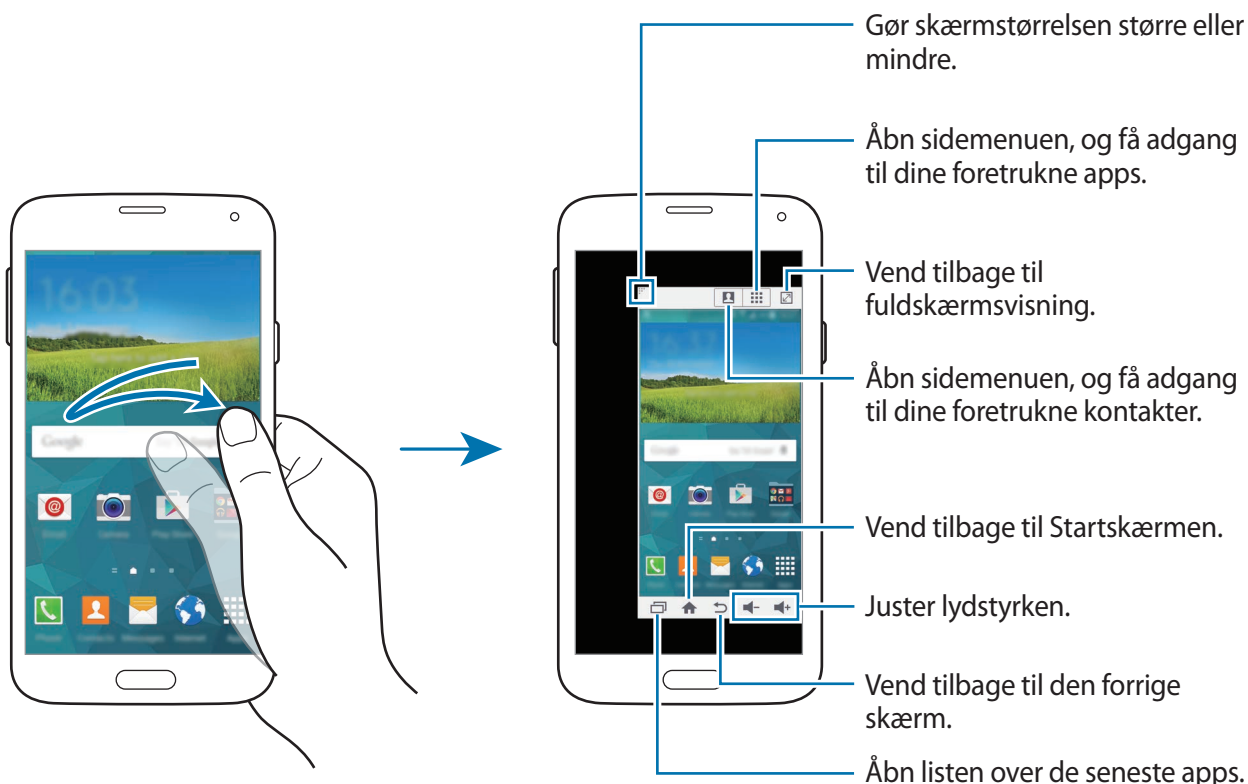

Tryk på **Indstillinger** → **Enkelthåndsbetjening** på skærmen Apps, træk derefter kontakten **Enkelthåndsbetjening** til højre.

Skift til enkelthåndsbetjening ved at holde enheden i én hånd. Træk derefter din tommelfinger hurtigt fra kanten til midten af skærmen og tilbage igen.



## Administrere genveje til kontakter eller apps

Du kan administrere genveje til kontakter eller apps ved at åbne sidemenuen.

- 1 Tryk på  eller  for at åbne sidemenuen.
- 2 Tryk på  nederst i sidemenuen.
- 3 Tryk og hold nede på en kontaktpersons billede eller en app, og træk den til sidemenuen.  
For at slette en genvej til en kontaktpersons billede eller en app, skal du trykke på .
- 4 Tryk på .

## Øge touchskærmens følsomhed

Brug denne funktion til at betjene skærmen, når du har handsker på.

Tryk på **Indstillinger** → **Skærm** på skærmen Apps, og marker derefter **Forøg berøringsfølsomhed**. Du kan også åbne informationspanelet eller panelet for hurtigindstillinger og trykke på **Berør.følsomhed** for at aktivere den.





- Skærmen er mere modtagelig for berøringer med læderhandsker. Berøringer med andre materialer bliver muligvis ikke registreret.
- For at opnå de bedste resultater skal du trykke hårdt, når du har handsker på.
- Skærmen reagerer eventuelt ikke, hvis du anvender handsker, når du bruger enheden gennem skærmen for S View-vinduet.

# Telefon

## Foretage opkald

Tryk på **Telefon** på skærmen Apps.

Tryk på **Tastatur**, indtast et telefonnummer, og tryk derefter på  for at foretage et opkald, eller tryk på  for at foretage et videoopkald. Du kan også foretage opkald til telefonnumre, der er anført i **Logger**, **Favoritter** og **Kontakter**.



## Foretage opkald fra opkaldslogfiler eller kontaktlister

Tryk på **Logger** eller **Kontakter**, og træk derefter en kontakt eller et telefonnummer til højre for at foretage et opkald.

Hvis du vil deaktivere opkaldet ved at trække et ikon til funktionen til højre, skal du trykke på **⋮** → **Indstillinger** → **Kontakter** og derefter fjerne markeringen af **Stryg for opkald/medd.**

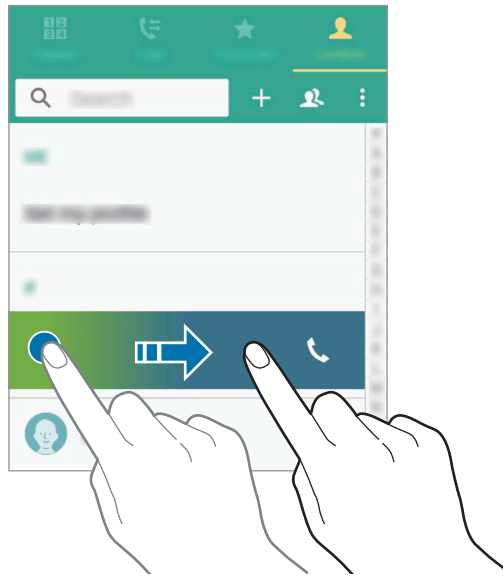

## Foretage opkald fra favoritlisten

Du kan let ringe til kontakter, som du kommunikerer hyppigt med, ved at føje dem til listen over favoritkontakter.

Hvis du vil føje kontakter til favoritlisten, skal du trykke på **Kontakter**, vælge en kontakt og derefter trykke på **★**.

Hvis du vil foretage et opkald til en favoritkontakt, skal du trykke på **Favoritter** og vælge en kontakt.

## Nummerforslag

Tryk på **Tastatur**.

Når du indtaster tal på tastaturet, får du automatisk vist foreslåede numre. Vælg et af dem for at foretage et opkald.

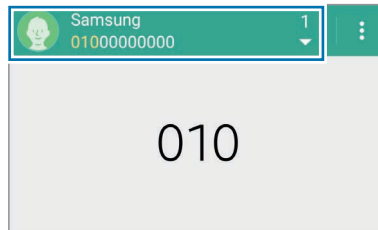

## Hurtigopkaldsnumre

Tryk på **Tastatur**.

For hurtigopkaldsnumre skal du trykke og holde nede på det tilsvarende ciffer.

Du kan knytte en kontaktperson til et hurtigopkaldsnummer ved at trykke på et tilgængeligt hurtigopkaldsnummer på tastaturet og holde det nede, trykke på **OK** og derefter vælge en kontaktperson. Du kan også trykke på **Kontakter** → ⋮ → **Hurtigopkald**, vælge et nummer og derefter vælge en kontaktperson.

## Foretage et internationalt opkald

Tryk på **Tastatur**.

Tryk og hold nede på **0**, indtil +-tegnet vises. Indtast landekode, områdekode og telefonnummer, og tryk på .

Hvis du vil blokere udgående internationale opkald, skal du trykke på ⋮ → **Indstillinger** → **Opkald** → **Yderligere indstillinger** → **Opkaldsspærring**. Vælg derefter en opkaldstype, og marker **Internationale opkald**.

## Modtage opkald

### Besvare et opkald

Træk  uden for den store cirkel, når du modtager et opkald.

Hvis der vises et pop op-vindue med en opkaldsmeddelelse, mens du bruger en app, skal du trykke på **BESVAR** i pop op-vinduet.



Hvis tjenesten Banke på er aktiveret, kan du foretage et andet opkald. Når det andet opkald besvares, sættes det første opkald på hold.

### Afvis et opkald



Træk  uden for den store cirkel, når du modtager et opkald.

Hvis der vises et pop op-vindue med en opkaldsmeddelelse, mens du bruger en app, skal du trykke på **AFVIS** i pop op-vinduet.

For at sende en besked, når du afviser et indgående opkald, skal du trække beskedlinjen opad.

Hvis du vil oprette forskellige afvisningsbeskeder, skal du trykke på **Telefon** →  → **Indstillinger** → **Opkald** → **Opkaldsafvisning** → **Afvisningsbeskeder** →  på skærmen Apps.

### Afvis opkald automatisk fra uønskede numre

- 1 Tryk på **Telefon** på skærmen Apps.
- 2 Tryk på  → **Indstillinger** → **Opkald** → **Opkaldsafvisning** → **Afvis automatisk** → **Autoafvis numre**.
- 3 Tryk på **Liste over automatisk afviste** → , indtast et nummer, og tildel derefter en kategori.
- 4 Tryk på **GEM**.

### Ubesvarede opkald

Ved ubesvarede opkald vises  på statuslinjen. Åbn informationspanelet for at få vist listen over ubesvarede opkald. Du kan også trykke på **Telefon** → **Logger** på skærmen Apps for at få vist mistede opkald.

## Under et opkald

### Under et stemmeopkald

Du kan gøre følgende:

-  : Skru op for lyden.
- **Tilf. opk.:** Foretag et andet opkald.
- **Tastatur:** Åbn tastaturet.
- **Afslut:** Afslut igangværende opkald.
- **Højttaler:** Aktiver eller deaktiver højttalertelefonen. Når du bruger højttalertelefonen, skal du tale ind i mikrofonen øverst på din enhed og holde enheden væk fra dine ører.
- **Lydløs:** Slå mikrofonen fra, så den anden person ikke kan høre dig.
- **Bluetooth:** Skift til et Bluetooth-headset, hvis det er tilsluttet enheden.

### Under et videoopkald



Videoopkald med dobbelt kameratilstand er mulig i op til 3 minutter. Efter 3 minutter slukkes det bageste kamera for at sikre optimal ydelse.

Tryk på skærmen for at bruge følgende valgmuligheder:

- **Skift:** Skift mellem forreste og bageste kamera.
- **Lydløs:** Slå mikrofonen fra, så den anden person ikke kan høre dig.
- **Afslut:** Afslut igangværende opkald.

# Kontakter

## Tilføje kontakter

### Flytte kontakter fra andre enheder

Du kan flytte kontakter fra andre enheder til din enhed. Se [Flytte kontakter fra andre enheder til din enhed](#) for detaljer.

### Oprette kontakter manuelt

- 1 Tryk på **Kontakter** → **Kontakter** på skærmen Apps.
- 2 Tryk på **+**, og indtast kontaktoplysninger.
- 3 Tryk på **GEM**.

Hvis du vil føje et telefonnummer til kontaktlisten fra tastaturet, skal du trykke på **Tastatur**, indtaste nummeret og derefter trykke på **Føj til kontakter**.

## Administrere kontakter

### Redigere en kontakt

- 1 Tryk på **Kontakter** → **Kontakter** på skærmen Apps.
- 2 Vælg en kontakt, der skal redigeres, og tryk på .
- 3 Rediger kontaktoplysningerne, eller tryk på **TILFØJ ENDNU ET FELT** for at tilføje yderligere kontaktoplysninger.
- 4 Tryk på **GEM**.

## Slette en kontakt

Vælg en kontakt, der skal slettes, og tryk på  → **Slet**.

## Dele en kontakt

Vælg en kontakt, der skal deles, tryk på  → **Del visitkort**, og vælg derefter en delingsmetode.





## Søge efter kontakter

Tryk på **Kontakter** → **Kontakter** på skærmen Apps.

Brug en af følgende søgemetoder:

- Rul op eller ned på kontaktlisten.
- Træk en finger langs indekset i højre side af kontaktlisten for at rulle gennem den hurtigt.
- Tryk på søgefeltet øverst på kontaktlisten, og indtast søgekriterier.

Når en kontakt er markeret, kan du gøre et af følgende:

- ★ : Føj til favoritkontakter.
-  /  : Foretag et stemme- eller videoopkald.
-  : Skriv en besked.
-  : Skriv en e-mail.

# Beskeder og e-mail

## Beskeder

### Sende beskeder

Send tekstbeskeder (sms) eller multimediebeskeder (mms).



Du kan blive opkrævet ekstra gebyrer for at sende eller modtage beskeder, når du er uden for dit hjemmenets dækningsområde.

- 1 Tryk på **Beskeder** på skærmen Apps.
- 2 Tryk på
- 3 Tilføj modtagere, og skriv en besked.

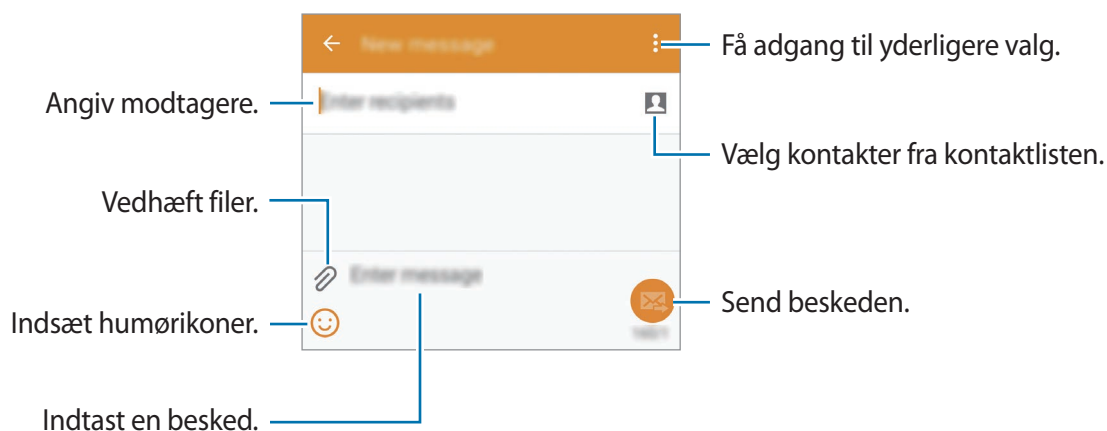

- 4 Tryk på for at sende beskeden.

## Sende planlagte beskeder

Mens du skriver en besked, skal du trykke på **⋮** → **Planlæg besked**. Angiv et klokkeslæt og en dato, og tryk derefter på **UDFØRT**.



- Hvis enheden er slukket på det planlagte tidspunkt, ikke er tilsluttet netværket, eller hvis netværket er ustabil, sendes beskeden ikke.
- Funktionen er baseret på den dato og det klokkeslæt, der er indstillet på enheden. Datoen og klokkeslættet kan være forkerte, hvis du rejser fra en tidszone til en anden, og netværket ikke opdaterer oplysningerne.

## Føje kontakter til prioritetslisten

Angiv kontakter, som du kommunikerer hyppigt med, som prioritetskontakter. Send beskeder ved at vælge et kontaktikon over beskedlisten.

Tryk på **Tryk for at tilføje prioritetsafsendere**. → **INDBAKKE** eller **KONTAKTER**, vælg de kontakter, du vil tilføje, og tryk derefter på **UDFØRT**. Tryk på **⊕** for at tilføje flere kontakter.

Du kan fjerne kontakter fra prioritetslisten ved at trykke på og holde en kontakt og derefter trykke på **⊖** → **UDFØRT**.

## Få vist indgående beskeder

Indgående beskeder grupperes i beskedtråde efter kontakt. Vælg en kontakt for at få vist personens beskeder.



Du kan blive opkrævet ekstra gebyrer for at sende eller modtage beskeder, når du er uden for dit hjemmenets dækningsområde.



## E-mail

### Oprette e-mailkonti

Tryk på **E-mail** på skærmen Apps.

Opsæt en e-mailkonto, første gang du åbner **E-mail**.

Indtast e-mailadressen og adgangskoden. Tryk på **NÆSTE** for en privat e-mailkonto, såsom Google Mail, eller tryk på **MANUEL OPSÆTNING** for en arbejds-e-mailkonto. Følg derefter anvisningerne på skærmen for at fuldføre opsætningen.

Du kan opsætte endnu en e-mailkonto ved at trykke på  → **ADMINISTRERE KONTI** → .

### Sende beskeder

Tryk på **E-mail** på skærmen Apps.

Tryk på  nederst på skærmen. Indtast modtagere, emne og besked, og tryk derefter på .

Tryk på  for at tilføje en modtager fra kontaktlisten.

Tryk på  for at vedhæfte billeder, videoer m.v.

Tryk på  →  for at indsætte billeder, begivenheder mv. i beskeden.

### Sende planlagte beskeder



Mens du skriver en besked, skal du trykke på  → **Planlæg e-mail**. Marker **Planlæg e-mail**, vælg klokkeslæt og dato, og tryk derefter på **UDFØRT**.



- Hvis enheden er slukket på det planlagte tidspunkt, ikke er tilsluttet netværket, eller hvis netværket er ustabil, sendes beskeden ikke.
- Funktionen er baseret på den dato og det klokkeslæt, der er indstillet på enheden. Datoen og klokkeslættet kan være forkerte, hvis du rejser fra en tidszone til en anden, og netværket ikke opdaterer oplysningerne.

## Læse beskeder

Tryk på **E-mail** på skærmen Apps.

Tryk på , vælg en e-mailkonto, der skal bruges, og herefter hentes der nye beskeder. Tryk på , hvis du vil downloade nye beskeder manuelt.

Tryk på en besked for at læse den.

## Gmail

Brug denne app til at få hurtig og direkte adgang til Google Mail-tjenesten.

Tryk på **Gmail** på skærmen Apps.



- Om denne app er tilgængelig, afhænger af dit geografiske område eller din tjenesteudbyder.
- Denne app kan være mærket på anden vis, afhængigt af det geografiske område eller tjenesteudbyderen.

# Kamera

## Tage fotos eller optage videoer

### Om at tage fotos eller optage videoer

Brug denne app til at tage fotos eller optage video.

I **Galleri** kan du se de billeder og videoklip, der er optaget med enhedens kamera. Se [Se indhold på enheden](#) for detaljer.

#### Gode kamera-manerer

- Undlad at tage billeder af eller at filme personer uden deres tilladelse.
- Undlad at tage billeder eller at filme på steder, hvor dette er forbudt ved lov.
- Undlad at tage billeder eller at filme på steder, hvor du måske krænker andres privatliv.





- Kameraet slukker automatisk, når det ikke bruges.
- Sørg for, at linsen er ren. I modsat fald vil enheden måske ikke fungere korrekt i visse tilstande, der kræver høj opløsning.
- Det forreste kameraobjektiv er egnet til at tage vidvinkelfotos. Der kan forekomme mindre forvrængninger på vidvinkelfotos, som ikke angiver problemer med enhedens ydeevne.

**1** Tryk på **Kamera** på skærmen Apps.

**2** Tryk på eksempelskærmen på den del af billedet, som kameraet skal fokusere på.

3 Tryk på  for at tage et foto, eller tryk på  for at optage en video.

- Du kan ændre fokus, mens du optager en video, ved at trykke på det sted, som du vil fokusere på. Tryk på  for at fokusere på midten af skærmen.
- Tryk på  for at tage et billede fra videoen under optagelse.

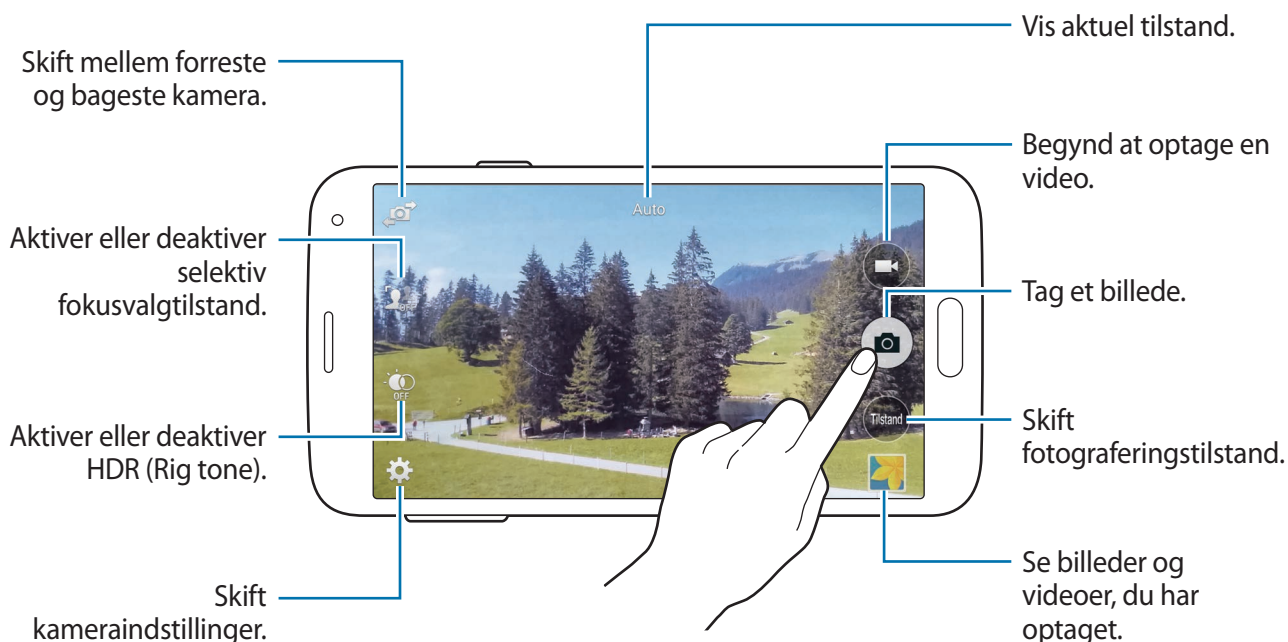

## Se fotos eller videoer

Du kan se fotos eller videoer umiddelbart efter, de er taget, ved at åbne dem i miniaturevisningen på kameraskærmen.

Tryk på miniaturevisningen nederst til højre på skærmen.

## Bruge HDR-effekten (Rig tone)

Tag billeder med flotte farver, og gengiv detaljer selv i lyse og mørke omgivelser.

Tryk på **Kamera** →  på skærmen Apps, og tag derefter et foto.



Uden effekt



Med effekt

## Bruge selektiv fokustilstand

Brug effekten til flytning af fokus for at sløre baggrunden og få motivet til at træde frem.



Uden effekt





Med effekt

## Inden brug af denne tilstand

- Det anbefales, at du placerer motiver mellem 10 og 50 cm fra enheden. Placer motiver, som du vil fokusere på, tæt på enheden.
- Når du tager fotos, skal du sikre dig, at der er tilstrækkelig afstand mellem emnet og baggrunden. Afstanden skal være mere end to gange afstanden mellem enheden og motivet.
- Kvaliteten af de billeder, der tages, kan blive påvirket i følgende situationer:
  - Billeder af motiver, der bevæger sig.
  - Billeder, der tages, mens enheden bevæger sig.
  - Indendørsbilleder, forhold med lav belysning, eller hvis der er stærkt lys bag et motiv.
  - Billeder, der har en baggrund, som ikke kan skelnes fra motivet, f.eks. skygger eller vægge med svage farver.

1 Tryk på **Kamera** på skærmen Apps.

2 Tryk på  i venstre side af skærmen.

Hvis  ikke vises, skal du trykke på  → **Selektiv fokus** for at aktivere funktionen.

3 Tryk på eksempelskærmen på den del af billedet, som kameraet skal fokusere på.  
Når der er fokuseret på motivet, bliver fokusrammen grøn.

4 Tryk på  for at tage et billede.

5 Tryk på miniaturevisningen nederst til højre på skærmen for at redigere billedet.



6 Tryk på , og vælg et af følgende:

- **Nær fokus:** Fremhæv motivet, og slør baggrunden omkring motivet.
- **Fjern fokus:** Slør motivet, og fremhæv baggrunden rundt om motivet.
- **Panoreringsfokus:** Fremhæv motivet og baggrunden.

7 Tryk på .

## Starte kameraet på den låste skærm



Hvis du hurtigt vil tage fotos af særlige øjeblikke, skal du starte **Kamera** på den låste skærm.

- 1 Træk  uden for den store cirkel på den låste skærm.
- 2 Tryk på eksempelskærmen på den del af billedet, som kameraet skal fokusere på.
- 3 Tryk på  for at tage et foto, eller tryk på  for at optage en video.

## Bruge optagelsestilstanden

Adskillige fotoeffekter er tilgængelige.

Tryk på **Kamera** → **Tilstand** på skærmen Apps.

- **Auto:** Med denne funktionalitet kan kameraet vurdere forholdene og bestemme den bedste tilstand for billedet.
- **Smukt ansigt:** Tag et billede med lysere ansigter for at få et blødere billede.
- **Foto & mere:** Tag en række fotos og anvend forskellige effekter på dem. Enheden identificerer billederne med  i **Galleri**.
- **Panorama:** Tag et billede, som er komponeret af mange sammensatte billeder. Enheden identificerer billedet med  i **Galleri**.

Benyt disse tip for at få det bedste billede:

- Bevæg kameraet langsomt i én bestemt retning.
- Hold kameraets søger inden for guiderammen.
- Undgå at tage fotos af et motiv, der befinder sig foran uigenkendelige baggrunde, såsom en ensfarvet himmel eller vægge uden farvenuancer.

- **Virt. rundv.:** Tag fotos af et sted ved at flytte enheden og optage fra forskellige vinkler og skabe et billede med 3D-effekt. Enheden identificerer billedet med  i **Galleri**.
- **Dob. kamera:** Tag fotos i liggende retning, eller optag videoer med det bageste eller forreste kamera. Billedet, der tages af det forreste kamera, vises i et indsat vindue i billedet, der er taget af det bageste kamera, eller omvendt.
- **Download:** Download flere optagelsestilstande fra **GALAXY Apps**.



## Bruge foto & mere-tilstand





### Om foto & mere-tilstand

Brug denne tilstand til at tage en række fotos og modificere dem ved at anvende forskellige effekter ved hjælp af optagelsestilstandene.



Zoomfunktionen er ikke tilgængelig, når der tages fotos i denne tilstand.

- 1 Tryk på **Kamera** på skærmen Apps.
- 2 Tryk på **Tilstand** → **Foto & mere**.
- 3 Tryk på .
- Enheden tager en række fotos og viser de tilgængelige optagelsestilstande.
- 4 Vælg en optagelsestilstand, og anvend en effekt på billederne.
  - **Bedste foto:** Tager en serie af billeder og gemmer det bedste. Rul til højre eller venstre for at få vist andre fotos i serien. Enheden anbefaler det bedste foto og identificerer det med .

- **Bedste ansigt:** Tager flere gruppebilleder på samme tid og kombinerer dem for at skabe det bedst mulige billede. Tryk på den hvide ramme omkring hvert ansigt, og vælg det billede, der er bedst for hvert motiv, blandt de billeder, der vises nederst på skærmen. Flet derefter billederne til et enkelt foto. Enheden anbefaler det bedste foto og identificerer det med .
- **Dramabillede:** Tager en række fotos og kombinerer dem for at skabe et billede, der viser bevægelsessporene.
- **Viskelæder:** Udvisk motiver, der bevæger sig i baggrunden. Tryk på  for at udviske motiver, der bevæger sig. Tryk på  for at gendanne det originale foto.
- **Panorering i optagelse:** Anvender en effekt på motivets baggrund, der får motivet til at se ud som om, det bevæger sig hurtigt. Tryk på **Objekter** for at vælge et motiv. Tryk på **Bev.slør** for at ændre sløringsvinklen, der skal anvendes på baggrunden. Tryk på , og træk en cirkel med fingeren omkring den store cirkel for at justere vinklen for sløringen. Hvis du vil justere niveauet af baggrundssløring, skal du trække skærmen til venstre eller højre.

5 Tryk på .

## Dramaoptagelse

1 Tryk på **Kamera** på skærmen Apps.

2 Tryk på **Tilstand** → **Foto & mere**.



3 Tryk på .

Enheden tager en række fotos og viser de tilgængelige effekter.

4 Når du er færdig med at tage fotos, skal du trykke på **Dramabillede**.

5 Vælg flere fotos med bevægelsesspor, som du vil bruge, nederst på skærmen.

For at redigere bevægelsessporene på valgte billeder skal du trykke på  og vælge et billede.

Tryk på  for at få vist motivets bevægelsesspor, eller tryk på  for at slette bevægelsessporene. Rediger fotoet, som du vil, og tryk på **UDFØRT**.

## 6 Tryk på for at gemme.





Benyt disse tip for at få det bedste billede. Enheden tager muligvis ikke ordentlige billeder under andre optagelsesforhold.

- Hold kameraet i ro og stå stille, mens du tager billeder.
- Tag billeder af et motiv, der bevæger sig i én bestemt retning.
- Tag billeder med baggrunde uden motiver i bevægelse.
- Undgå at tage billeder, hvor motivet og baggrunden har samme farve.

## Bruge dobbelt kameratilstand

Når du tager et landskabsbillede med det bageste kamera, vises billedet eller videoen, der er optaget med det forreste kamera, i et indsat vindue eller omvendt. Brug denne funktion til at tage et smukt landskabsbillede samtidig med, at du tager et selvportræt.

Tryk på **Kamera** → **Tilstand** → **Dob. kamera** på skærmen Apps for at skifte til dobbelt kameratilstand. Tryk på  for at tage et billede, eller tryk på  for at optage en video.

Skift mellem forreste og bageste kamera.

Tryk på  for at ændre størrelse eller placering.

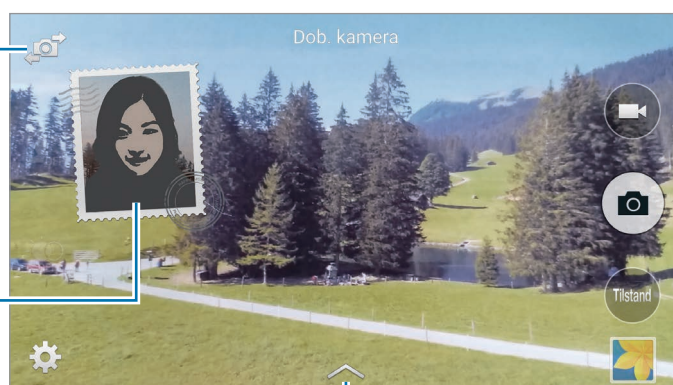

Vælg mellem forskellige tilgængelige stilarter.



- Du kan optage video i dobbelt kameratilstand i op til 5 minutter i Full HD og op til 10 minutter i HD eller VGA.
- Under optagelse af videoer i denne tilstand optages lyd af den interne mikrofon.

# Bruge virtuel rundvisningstilstand

## Om virtuel rundvisningstilstand

Brug denne optagelsestilstand til at tage fotos i et rum ved at gå fremad eller dreje til højre eller venstre. Fotos af rummet tages fra forskellige vinkler. Du kan få vist billeder i et diasshow og simulere faktisk bevægelse gennem stedet.

- 1 Tryk på **Kamera** på skærmen Apps.
- 2 Tryk på **Tilstand** → **Virt. rundv.**
- 3 Bevæg enheden for at placere den lille cirkel i den store cirkel i midten af eksempelskærmen. Enheden registrerer, hvornår du stopper og starter, så der tages billeder fra denne placering i området.

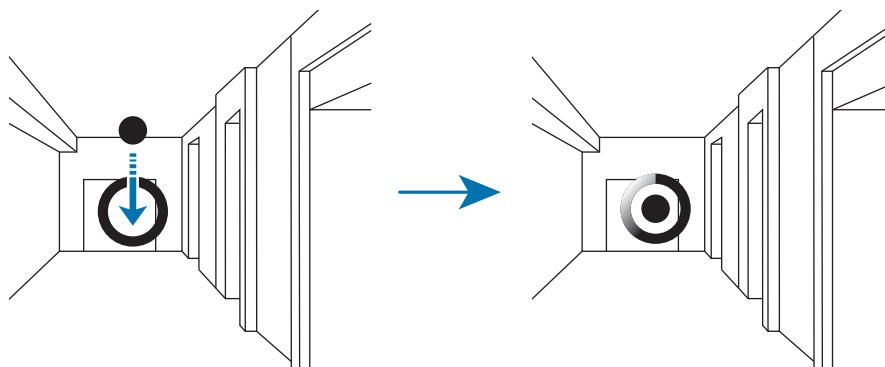

- 4 Gå langsomt fremad, eller drej til højre eller venstre, mens der tages billeder. Når den lille cirkel er inde i den store prik, tager enheden automatisk et billede.

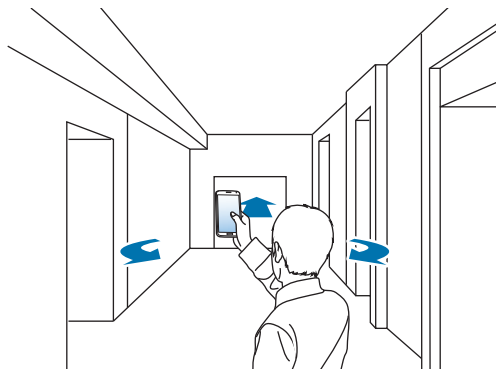

- 5 Flyt langsomt enheden i pileretningen. Når den lille cirkel befinder sig i midten af den store cirkel, begynder enheden at tage fotos. Gentag denne handling for at tage flere fotos.



For at se et eksempel på fotoet skal du trykke på > nederst til venstre på skærmen. Retningen, hvor billederne er taget, vises på hver enkelt miniaturevisning.

Hvis du vil slette det sidste foto, der blev taget, skal du trykke på **Fortryd**.

- 6 Hvis du vil afslutte, skal du trykke på ■.

## Se fotos

Se en serie af fotos, der er taget fra forskellige placeringer og retninger.

- 1 Tryk på **Galleri** på skærmen Apps.
- 2 Vælg et billede med ikonet  på miniaturebilledet.
- 3 Tryk på .

Enheden viser fotoene i et diasshow.

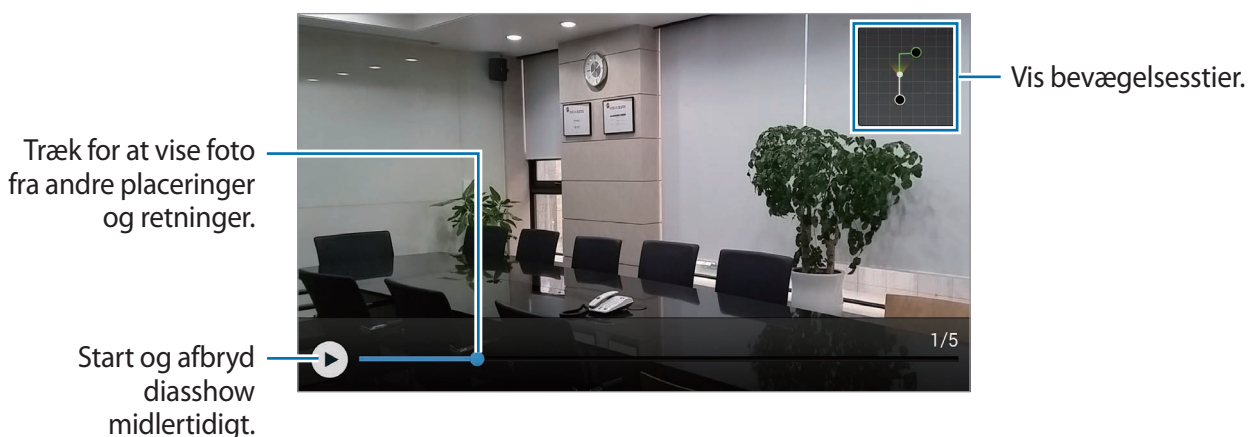

## Bruge filtereffekter

Brug filtereffekterne til at optage unikke billeder og videoer.

1 Tryk på **Kamera** på skærmen Apps.

2 Tryk på **⚙️** → **Effekter**, og vælg derefter en effekt, der skal anvendes.

Tryk på **Download** for at downloade flere effekter.

Du kan ændre rækkefølgen af effekter eller skjule effekter på listen ved at trykke på **Adm. effekt**.

## Bruge zoomfunktionen

Zoom ind og ud på skærmen, når der tages fotos eller videoer.

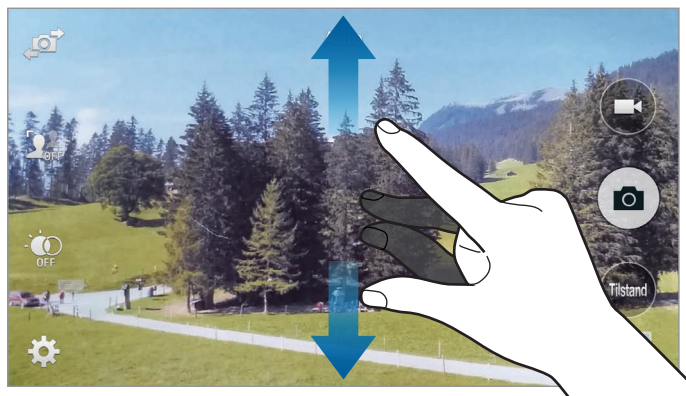

Spred to fingre fra hinanden på skærmen for at zoome ind, og knib dem sammen for at zoome ud.



Zoom ind/ud-effekten er tilgængelig, når du bruger zoomfunktionen under en videooptagelse.

## Bruge ekstern søgertilstand

Brug enheden som søger for en anden enhed. Du kan fjernbetjene den anden enhed med henblik på at tage fotos eller videoer på afstand. Din enhed viser det billede, der vises på den tilsluttede enhed.

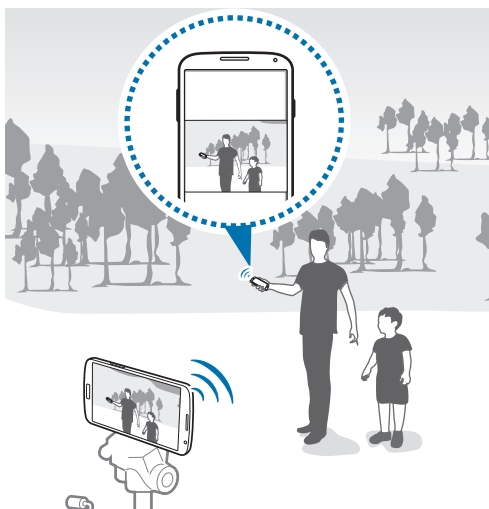

- 1 Tryk på **Kamera** på skærmen Apps.
- 2 Tryk på **⚙️** → **Ekstern søger**.
- 3 Tryk på **NEM TILSLUTNING VIA NFC** eller **WI-FI DIRECT-INDST.** for at oprette forbindelse til en anden enhed.
  - **NEM TILSLUTNING VIA NFC:** Aktiver NFC-funktionen på begge enheder.
  - **WI-FI DIRECT-INDST.:** Aktiver Wi-Fi Direct-funktionen på begge enheder.
- 4 Tryk på eksempelskærmen på den del af billedet, som enheden skal fokusere på.
- 5 Tryk på **📷** for at tage det foto, der vises på den tilsluttede enheds søger.



Kontroller, at den enhed, du vil tilslutte, understøtter ekstern søgertilstand.

## Ændre kameraindstillinger

### Omorganisere kameragenveje

- 1 Tryk på **Kamera** → ⚙ på skærmen Apps.
- 2 Tryk og hold et element nede, og træk det til en plads til venstre på skærmen.  
Du kan omorganisere kameragenveje for hurtig og nem adgang på eksempelskærmen.

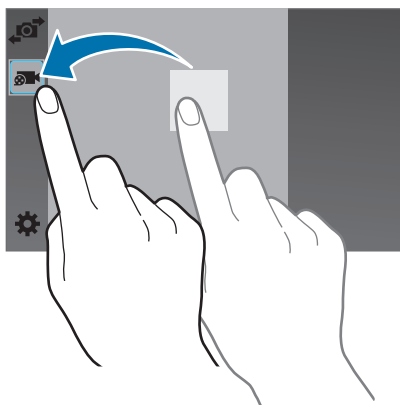

### Konfigurere indstillinger

Tryk på **Kamera** → ⚙ på skærmen Apps. Følgende valg er ikke alle tilgængelige i både kamera- og videokameratilstand. De tilgængelige valg varierer afhængigt af den anvendte tilstand.

# Galleri

## Se indhold på enheden

### 1 Tryk på **Galleri** på skærmen Apps.

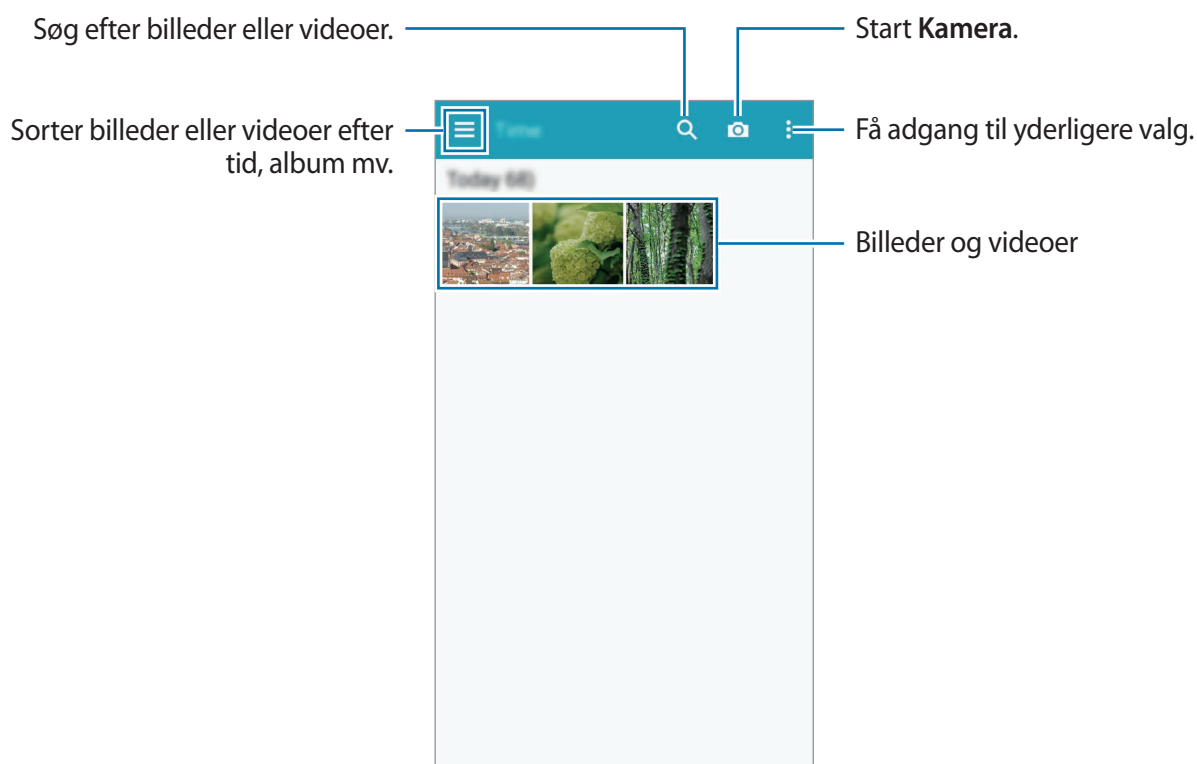

### 2 Vælg et billede.

- Valg af flere billeder:

Når du trykker og holder nede på et billede, vises ✓ på billedet. Tryk derefter på billeder for at vælge flere.

- Valg af alle billeder:

Når du trykker og holder nede på et billede, vises ✓ på billedet. Tryk derefter på **1 valgt.**

### 3 Vælg en mulighed.

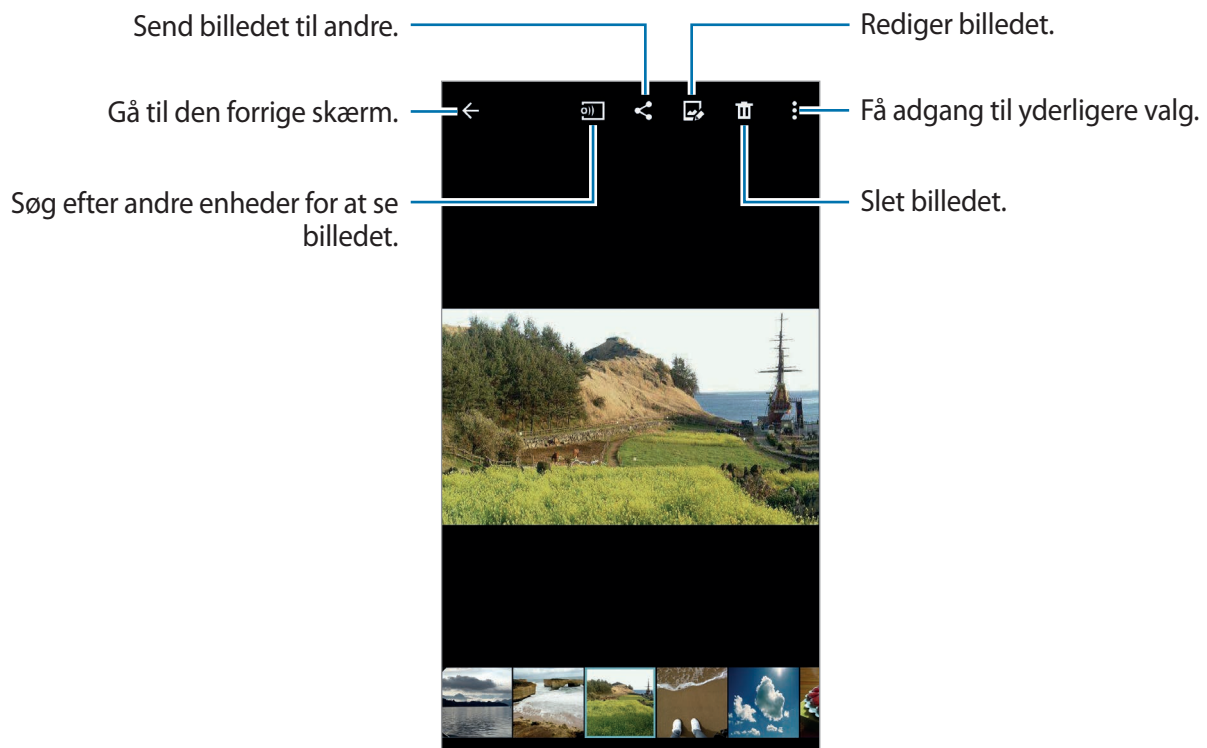

## Visning af indhold, der er gemt på andre enheder

Du kan få vist indhold lagret på andre enheder, hvis enhederne er registreret på Samsung Link. Log på din Samsung account for at få vist en liste over øvrige enheder, der har indhold tilgængeligt til visning. Sørg for, at de registrerede enheder er tændte og forbundne til Wi-Fi eller et mobilt netværk. Få flere oplysninger på [link.samsung.com](https://link.samsung.com).



Der pålægges muligvis yderligere gebyrer, når du får adgang til indhold, der er lagret på andre enheder, via det mobile netværk. For at undgå yderligere gebyrer skal du bruge Wi-Fi-funktionen.

Tryk på **≡**, vælg en enhed under **Registrerede enheder**, og vælg derefter indhold.

# Ændre indhold på enheden

## Bruge studietilstand

Mens der vises billeder eller videoer, kan du anvende redigeringsfunktionerne i studietilstand for at redigere indholdet.

Tryk på **Galleri** → ⋮ → **Studio** på skærmen Apps.

- **Fotostudio:** Rediger billeder ved at anvende forskellige effekter.
- **Collage-studio:** Kombiner forskellige billeder for at lave en collage.
- **Foto & mere:** Anvend forskellige effekter på de billeder, du har taget.
- **Videoklip-studio:** Rediger eller opret videoer med flere billeder.
- **Videobeskærer:** Beskær videosegmenter.

## Redigere billeder

- 1 Tryk på **Galleri** på skærmen Apps.
- 2 Tryk på ⋮ → **Studio** → **Fotostudio**, og vælg derefter et billede.
- 3 Rediger billedet ved at anvende forskellige effekter.



4 Tryk på **Udført** → .

5 Vælg en lagringsmulighed, og tryk på **GEM**.

Det redigerede foto gemmes i mappen **Studio**. Du kan åbne mappen ved at trykke på **Galleri** →  → **Album** → **Studio**.

## Redigering af videoer

1 Tryk på **Galleri** på skærmen Apps.

2 Tryk på  → **Studio** → **Videoklip-studio**.

3 Vælg videoer, der skal redigeres, og tryk på **UDFØRT**.

Du kan også vælge billeder for at oprette en video.

4 Rediger videoen ved at anvende forskellige effekter.

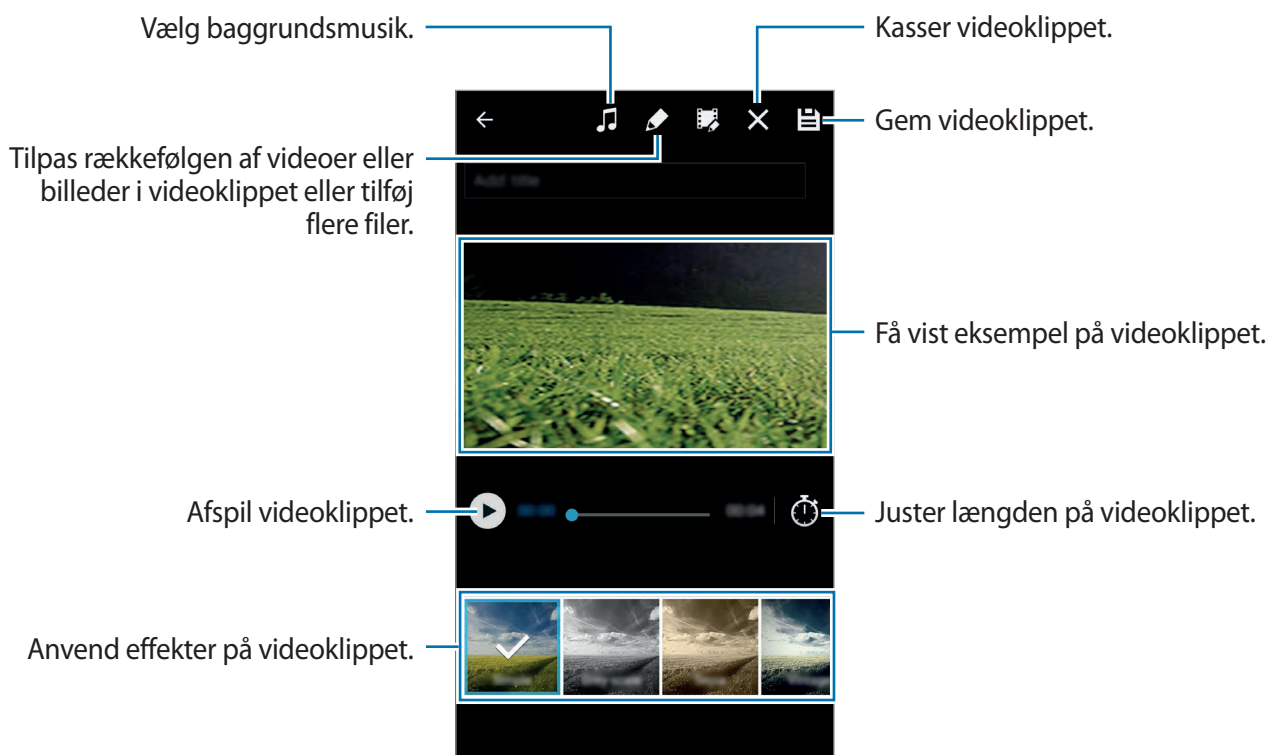

5 Tryk på .

6 Vælg en lagringsmulighed, og tryk på **GEM**.

Den redigerede video gemmes i mappen **Studio**. Du kan åbne mappen ved at trykke på **Galleri** →  → **Album** → **Studio**.

# Internet og SNS

## Internet

### Visning af websider

- 1 Tryk på **Internet** på skærmen Apps.
- 2 Tryk på adressefeltet. Hvis du vil ændre søgemaskine, skal du trykke på ikonet for søgemaskinen ved siden af webadressen.
- 3 Indtast webadressen eller et nøgleord, og tryk derefter på **Gå**. Tryk på  for at søge på internettet ved brug af stemmen.

Træk fingeren let nedad på skærmen for at få vist værktøjslinjerne.

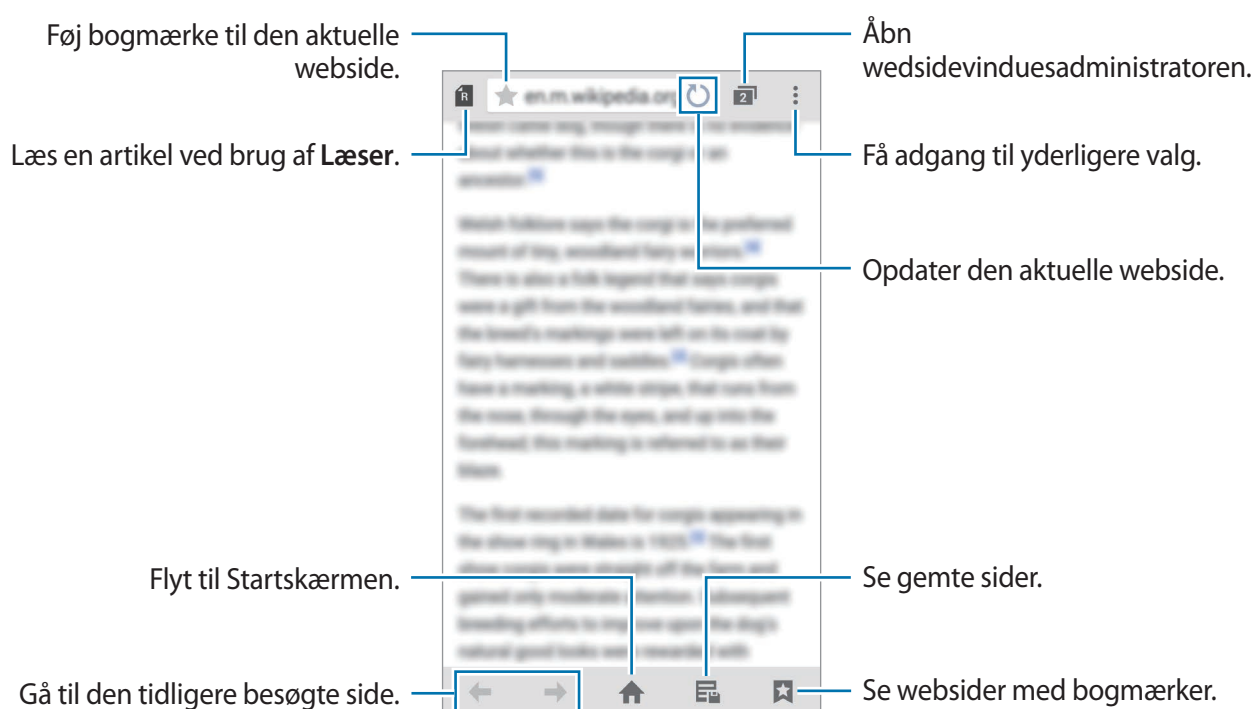

## Chrome

Brug denne app til at søge efter oplysninger og gennemse websider.

Tryk på **Chrome** på skærmen Apps.



Om denne app er tilgængelig, afhænger af dit geografiske område eller din tjenesteudbyder.

Tryk på adressefeltet, angiv webadressen eller et nøgleord, og tryk derefter på **Gå**.

## Hangouts

Brug denne app til at chatte og holde kontakten med dine venner hver for sig eller i grupper.

Tryk på **Hangouts** på skærmen Apps.



Om denne app er tilgængelig, afhænger af dit geografiske område eller din tjenesteudbyder.

Vælg en ven på vennelisten, eller indtast data for at søge efter og vælge en ven blandt de viste resultater, så du kan komme i gang med at chatte.

## ChatON

Brug denne app til at chatte og holde kontakten med dine venner hver for sig eller i grupper. Når du logger ind på din Samsung account, kan du se hele din chathistorik for beskeder, der er sendt fra registrerede enheder.

Tryk på **ChatON** på skærmen Apps.



Om denne app er tilgængelig, afhænger af dit geografiske område eller din tjenesteudbyder.

### Chatte med venner

Tryk på  → **Start samtale**, og vælg derefter en ven for at begynde at chatte. Indtast derefter en besked i tekstfeltet, og tryk på .

For at sende en broadcast-besked skal du trykke på  → **Udsend**.

# S Health

## Om S Health

Brug denne app til at angive niveauer for dit kalorieindtag og -forbrænding baseret på din fysiske statistik. Du kan bruge det til at registrere de faktiske kalorier, du indtager og forbrænder. Apps anbefaler ligeledes øvelser og giver sundhedstips, der hjælper dig med at bevare en afbalanceret livsstil.

Tryk på **S Health** på skærmen Apps.

## S Health-funktioner

Når du bruger S Health, har du adgang til følgende funktioner:

- **Skridttæller:** Tæller de skridt, du tager.
- **Træning:** Angiv og administrer dine træningsmål. Du kan registrere og kontrollere træningsoplysninger, såsom mængde, hastighed og forbrændte kalorier. Ligeledes kan du anvende træningsfunktionen, hvis du træner udendørs, til at tage fotos, lytte til musik og kontrollere din placering.
- **Mad:** Hjælper dig med at administrere dit kalorieindtag.



## Starte S Health

Når appen kører første gang, skal du læse og acceptere vilkår og betingelser og derefter oprette en brugerprofil.

- 1 Tryk på **S Health** på skærmen Apps.
  - 2 Læs information vedrørende appen på skærmen, og tryk på **NÆSTE**.
  - 3 Læs og accepter betingelserne og vilkårene, og tryk derefter på **NÆSTE**.
  - 4 Log på din Samsung account. Du kan også trykke på **NÆSTE** for at springe denne procedure over.
  - 5 Indtast et brugernavn og din fødselsdato, vælg dit køn, og tryk derefter på **NÆSTE**.  
For at forhindre, at din profil ses af andre S Health-brugere, skal du markere **Skjul mine profiloplysninger for S Health-brugere**.
  - 6 Indtast dine fysiske data, og tryk derefter på **NÆSTE**.
  - 7 Vælg et aktivitetsniveau, og tryk på **NÆSTE**.  
Når du er færdig med at oprette profilen, vises de angivne profiloplysninger.
-  Ud fra dine fysiske mål beregner enheden dit hvilestofskifte og anbefaler, hvor mange kalorier du bør indtage dagligt. Anbefalingen er muligvis ikke nøjagtig for alle aldersgrupper, kropsstørrelser eller ernæringsbehov.
- 8 Tjek dine profiloplysninger, og tryk på **START**.  
S Health-hovedskærmen vises.

## Tilpasse S Health-hovedskærmen

Se en opsummering, der viser din aktuelle skridttælling og de kalorier, du har forbrændt eller indtaget. Du kan også omorganisere genveje for nem adgang til S Health-menuer og ændre baggrundsbilledet på S Health-hovedskærmen.

På S Health-hovedskærmen skal du trykke på  → **Redigér favoritter** og derefter trykke på  for at føje genveje til S Health-hovedskærmen.

Tryk på  for at slette genveje.

Få vist S Health-menuskærmen.



Få adgang til yderligere valg.

Genveje til S Health-menuer

## Bruge S Health-menuer

Tryk på ☰ for at få adgang til de forskellige menuer.

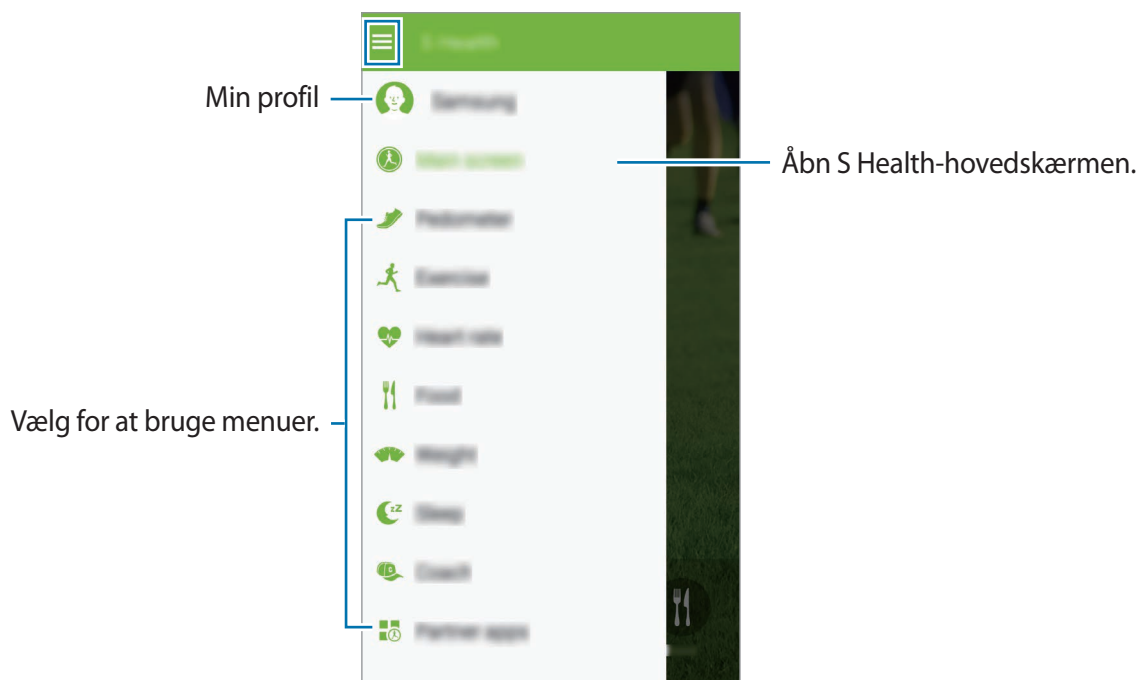

- **Skridttæller:** Tæl dine skridt og se hvor mange kalorier, du forbrænder. Se [Måle antal skridt](#) for detaljer.
- **Træning:** Registrer træningsvarighed og se hvor mange kalorier, du forbrænder. Se [Registrere træningsoplysninger](#) for detaljer.
- **Mad:** Registrer og administrer kalorieindtaget. Se [Registrere madindtag](#) for detaljer.
- **Partner-apps:** Søg efter og download de apps, der kan synkroniseres med **S Health**.



Du kan få yderligere oplysninger om S Health-funktioner eller -apps, som er downloadet via **Partner-apps**. Du kan få adgang til flere oplysninger om en app eller funktion ved at åbne den. Tryk derefter på ⋮ → **Hjælp**.

## Måle antal skridt

Enheden tæller de skridt, du har taget, og måler afstanden, du har gået. Den måler også de kalorier, du har forbrændt, ved hjælp af en sensor.

Tryk på  → **Skridttæller**.

Enheden tæller dine skridt, afstanden, du har gået, og forbrændte kalorier, og viser dem i realtid. Målingerne lagres.



- Du oplever muligvis en kortvarig forsinkelse, mens skridttælleren overvåger dine skridt, hvorefter skridttællingen vises.
- Hvis du benytter skridttælleren på rejser i bil eller tog, kan vibrationer påvirke skridttællingen.

## Registrere træningsoplysninger

Registrer dine træningsoplysninger og forbrændte kalorier med S Healths træningsfunktion. Du kan se dine registrerede øvelser og forbrændte kalorier i et diagram og dele dine data med andre.

Tryk på  → **Træning**.



- Før denne funktion anvendes, tilrådes det gravide kvinder, ældre personer og mindre børn eller brugere, der lider af f.eks. kroniske hjertesygdomme eller forhøjet blodtryk, at rådføre sig med en praktiserende læge.
- Hvis du føler dig svimmel, får smerter eller åndedrætsbesvær under øvelserne, skal du stoppe med at bruge funktionen og konsultere din praktiserende læge.



### Start træning

1

På Træningshovedskærmen skal du angive træningstypen, aktivere eller deaktivere stemmevejledningen, vælge baggrundsmusik og derefter trykke på **START**.

Enheden registrerer træningstiden og viser fremskridtet mod opfyldelsen af træningsmålene.

## 2 Start træningen, og anvend de forskellige funktioner på skærmen.

Tryk på  for at låse skærmen og udelukkende få vist træningsinformation. Tryk og hold nede på  for at oplåse skærmen.

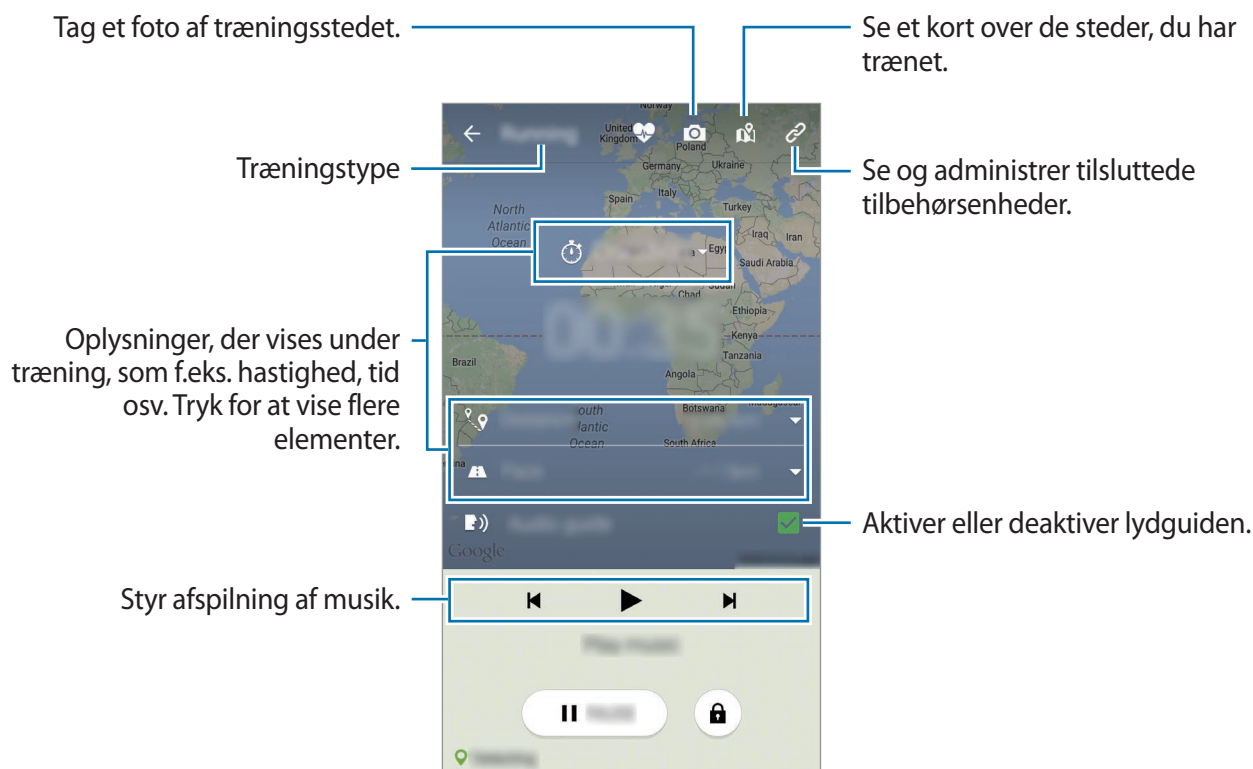

## 3 Tryk på **PAUSE** → **STOP** for at afslutte træningen.

Træningsoplysningerne, afstand og fotos, du har taget, vises på skærmen.

## 4 Angiv yderligere oplysninger, og tryk på **GEM**.

Enheden gemmer træningsoplysningerne.

## Brug af coachingfunktionen under træning i løbetilstand

Brug den personligt tilpassede coachingfunktion til at træne sikkert og effektivt. Du vil modtage coachingråd i realtid, der leder dig gennem en sikker og effektiv træning, der holder dig i form.

Forbind enheden til pulsmåleren for at anvende coachingfunktionen.



For at se tilgængelige pulsmålere skal du trykke på **⋮** → **Indstillinger** → **Kompatibelt tilbehør** → **Træning**.

### Om coachingfunktionen

Coachingfunktionen indeholder Firstbeat-teknologi, der giver personlig træningshjælp. Firstbeat anvender træningseffektanalyse (TE), der måler den akkumulerede fysiske belastning under et træningsforløb og vurderer effekten på din kondition. Træningseffektniveau er baseret på din fysiske profil og de oplysninger, der registreres om din puls under træningsforløbet. Dit træningseffektniveau øges, når du træner effektivt, og når coachingfunktionen anvender træningseffektanalysen til at give dig feedback.

Funktionen giver dig feedback via talemeddelelser, såsom "sæt farten op", "hold tempoet" og "sæt farten ned". Første gang du anvender coachingfunktionen, vil den anslå et passende træningseffektniveau ud fra din profil. I takt med at du træner, analyserer funktionen din træningshistorik og giver dig en mere personlig hjælp. Et typisk træningsforløb starter måske ved lav intensitet og øges kraftigt hen imod slutningen.

Besøg [www.firstbeat.fi/te](http://www.firstbeat.fi/te) for at få flere oplysninger.



Mens du træner, kan pulsmåleren risikere ikke at virke korrekt, hvis enheden udsættes for meget sved, eller hvis den ændrer placering.

- 1 Tag pulsmåleren på.
- 2 Tryk på  → **SCANNING** på Træningshovedskærmen.

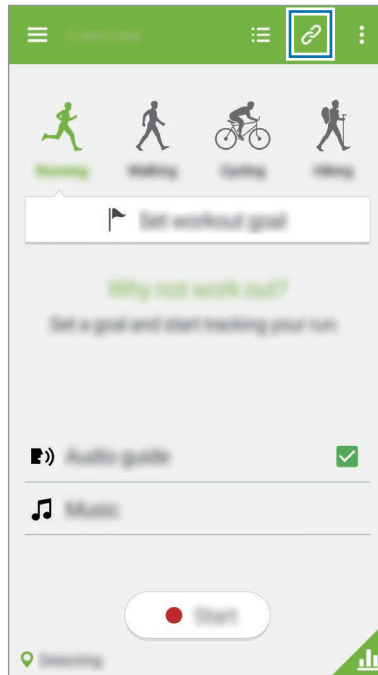

- 3 Vælg din pulsmåler på listen over fundne enheder.
- 4 Følg instruktionerne på skærmen for at forbinde pulsmåleren til din enhed.

5 Når forbindelsen er oprettet, skal du trykke på **Løb** på Træningshovedskærmen.

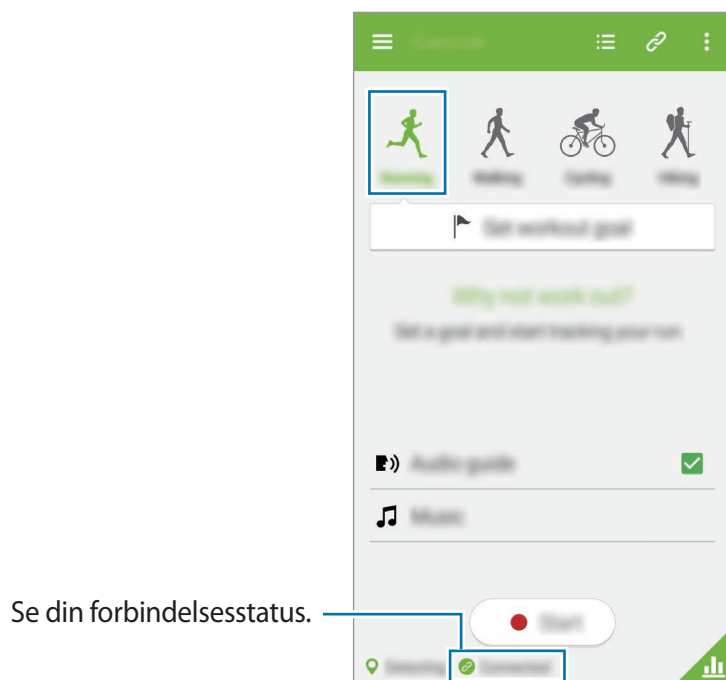

6 Tryk på **INDSTIL TRÆNINGSMÅL** → **Træningsmål**.

7 Tryk på **AUTOM.** i pop op-vinduet for automatisk indstilling af maksimal puls.



Den maksimale puls er den hurtigste puls, en person kan opnå under træning. Hvis du kender din maksimale puls, kan du indtaste den manuelt. Hvis du indstiller den maksimale puls til automatisk måling, beregner enheden den ved brug af "210-0,65 x alder".

## 8 Indstil træningsintensitet, og tryk på **NÆSTE**.

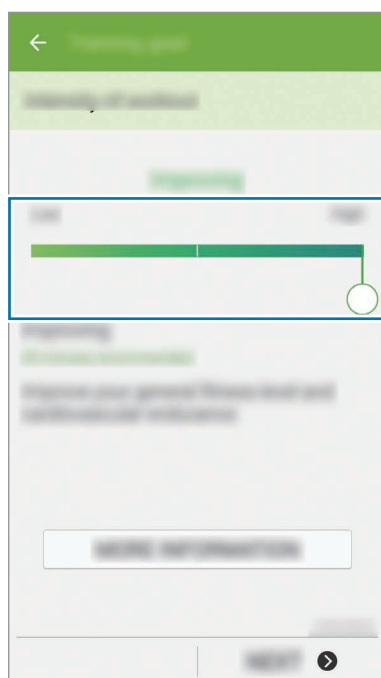

Indstil træningsintensiteten til et af de tre tilgængelige niveauer.

## 9 Indstil træningstid, og tryk på **Klar** → **UDFØRT**.



Hvis du indstiller træningstiden til at være kortere end den anbefalede tid, øges træningsintensiteten for at opnå træningseffekten.

## 10 På Træningshovedskærmen skal du aktivere eller deaktivere stemmevejledningen, vælge baggrundsmusik og derefter trykke på **START**.

## 11 Start træning.



Hvis du oplever smerter eller ubehag under træningen, skal du stoppe straks og konsultere din læge.

## 12 Tryk på **PAUSE** → **STOP** for at afslutte træningen.

## 13 Tjek træningstiden, distancen og forbrændte kalorier, og tryk på **GEM** for at gemme træningsoplysningerne på enheden.

## Registrere madindtag

Registrer dit daglige madindtag, og administrer kalorieforbruget.

- 1 Tryk på  → **Mad**.
- 2 Tryk på **+** ud for måltidet.
- 3 Indtast information vedrørende tidspunktet for måltidet, og tryk på **UDFØRT**.
  - For at søge efter mad skal du trykke på **Søg** og vælge maden fra søgeresultaterne.
  - For at vælge fra mad, der er sorteret i kategorier, skal du trykke på **KATEGORI**.
  - For at vælge madvarer, der ofte spises, skal du trykke på **HYPPIG**.
  - Du kan vælge fra listen Min mad ved at trykke på **MIN MAD**.
- 4 Angiv yderligere oplysninger om mad, og tryk på **GEM**.  
Madoplysningerne registreres som dit kalorieindtag for måltidet.



Brug kalorieoplysningerne i **Mad** udelukkende til personlig orientering. De leverede data er muligvis ikke nøjagtige på alle tidspunkter, og kan ændre sig. Nogle fødevarer kan variere i forhold til faktiske kalorieniveauer.

## Bruge de ekstra menuer

Du kan downloade og installere forskellige apps, der er kompatible med denne app.

- 1 Tryk på  → **Partner-apps**.
- 2 Vælg en app.
- 3 Følg anvisningerne på skærmen, og installer appen.



- De personlige oplysninger, der indsamles af S Health, gemmes måske på enheden (kun til information). Samsung modtager, gemmer eller sender ikke dine personlige oplysninger. (Men hvis du logger på din Samsung account fra S Health, gemmes dine data måske på serveren med henblik på sikkerhedskopiering.) Personlige oplysninger gemmes måske, indtil dette formål er fuldført. Du kan slette personlige data, der er gemt i S Health, ved hjælp af funktionen Nulstil data i menuen Indstillinger eller ved at afinstallere appen. Nulstilling af dataene sletter alle oplysninger, der er gemt på serveren. Hvis du vil slette data, som du har gemt på sociale netværk eller overført til lagerenheder, skal du slette dem særskilt.
- Du har det fulde ansvar for u hensigtsmæssig brug af data, der deles på sociale netværk eller overføres til andre. Vær forsigtig med at dele dine personlige oplysninger med andre.
- Hvis du vil beskytte dine personlige oplysninger, skal du trykke på  → **Indstillinger** → **Adgangskode** på S Health-hovedskærmen og derefter angive en adgangskode.
- Hvis enheden er tilsluttet måleenheder, skal du kontrollere kommunikationsprotokollen for at sikre korrekt drift. Hvis du bruger en trådløs forbindelse som f.eks. Bluetooth eller ANT+, kan enheden blive påvirket af elektronisk interferens fra andre enheder. Undlad at bruge enheden i nærheden af andre enheder, der udsender radiobølger.
- Det indhold, der anvendes i S Health-appen, kan variere afhængigt af appens softwareversion. De tjenester, der leveres med appen, kan blive ændret, eller understøttelsen af dem kan blive ophævet uden forudgående varsel.

# Stemmefunktioner

## S Voice

### Om S Voice

Brug denne app til at styre enheden med stemmen til at udføre forskellige funktioner.

Tryk på **S Voice** på skærmen Apps. Alternativt kan der trykkes på Startknappen to gange.

Du kan deaktivere adgangen ved at trykke på Startknappen, trykke på **⋮** → **Settings** og fjerne markeringen fra **Open via the home key**.



Om denne app er tilgængelig, afhænger af dit geografiske område eller din tjenesteudbyder.

### Angiv sprog

Tryk på **⋮** → **Settings** → **Language**, og vælg derefter et sprog.



Det valgte sprog gælder kun for **S Voice**, ikke enhedens visningssprog.

### Brug S Voice

Når du starter **S Voice**, starter enheden stemmegenkendelse, og mikrofonikonet lyser blå.

Sig en kommando.

Hvis enheden genkender kommandoen, udfører den den tilsvarende handling.

Tip til forbedring af stemmegenkendelsen:

- Tal tydeligt.
- Sørg for, at der er ro omkring dig.
- Brug ikke stødende sprog eller slangord.
- Undgå dialekter.

Det er muligt, at enheden ikke genkender dine kommandoer eller udfører uønskede kommandoer på grund af støj fra omgivelserne eller den måde, du taler på.

### Start af S Voice i standbytilstand

Hvis S Voice ikke anvendes i en vis periode, skiftes der automatisk til standbytilstand.

Tryk på mikrofonikonet, eller sig "Hi Galaxy" til enheden for at genoptage stemmegenkendelsen.

### Ændring af vækningskommandoen

Du kan ændre vækningskommandoen fra "Hi Galaxy". Vækningskommandoen anvendes til at starte **S Voice**, når enheden er i standbytilstand.

Tryk på  → **Settings** → **Voice wake-up** → **Set wake-up command**.

### Deaktivering af stemmetilbage melding

Tryk på  → **Disable Voice feedback**. Enheden holder op med at give stemmetilbage meldinger, når du siger kommandoer.

### Redigering af uønskede stemmekommandoer

Du kan redigere stemmekommandoerne, hvis enheden ikke genkender dem korrekt.

For at redigere en stemmekommando skal du trykke på den sidste taleboble, der indeholder din udtalte tekst, og redigere teksten ved brug af tastaturet.

## Diktafon

### Optage stemmenotater

Tryk på **Diktafon** på skærmen Apps.

Tryk på ● for at starte optagelsen. Tal ind i mikrofonen. Tryk på || for at sætte optagelsen på pause. Tryk på ✕ for at annullere optagelsen. Tryk på ■ for at afslutte optagelsen.

Mens du hører et stemmenotat, skal du trykke på 📌 for at indsætte et bogmærke.

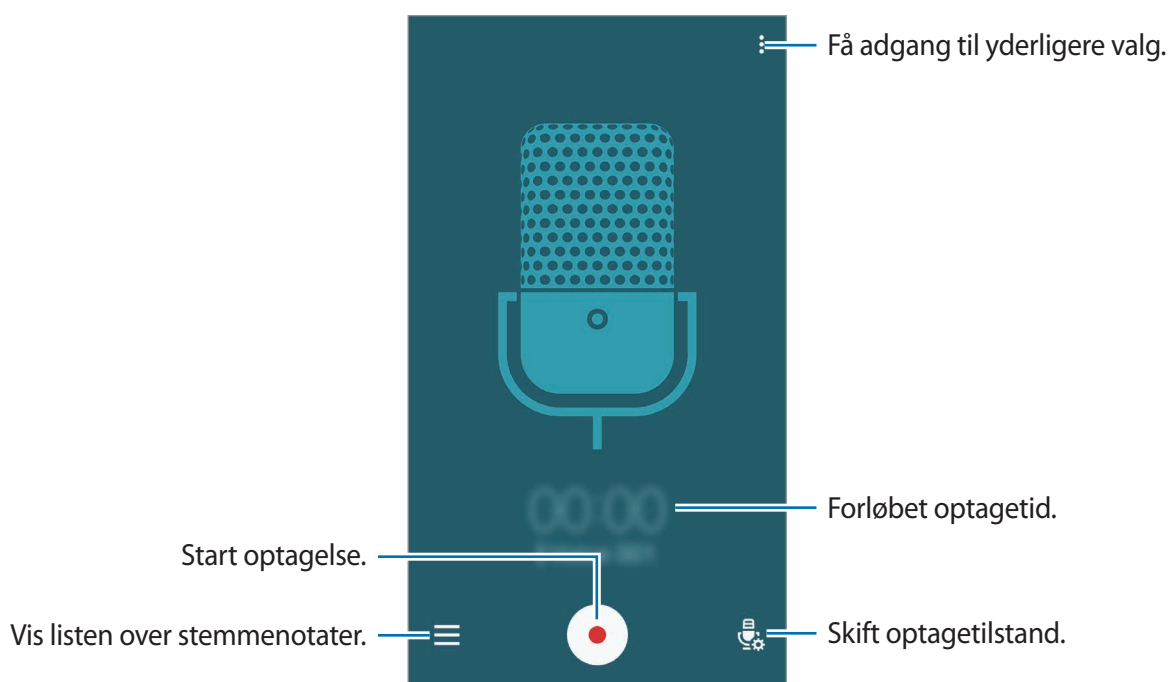

Hvis du vil indstille enheden til at fjerne baggrundsstøj, skal du trykke på ☰ → **Indstillinger** og derefter markere **Støjreducering**.

### Gemme filer med kontekstuelle tags









Føj kontekstuelle tags, såsom placeringer og data, til filnavne, når der lagres stemmenotater.

Tryk på ☰ → **Indstillinger**, og marker derefter **Kontekstuel filnavn**. Enheden føjer optagelsesdatoen til et filnavn. Hvis du vil tilføje en placering, hvor stemmenotatet skal optages, skal du trykke på ☰ → **Indstillinger** og derefter markere **Placeringstags**.

## Afspille stemmenotater

Tryk på **Diktafon** på skærmen Apps.

Tryk på , og vælg et stemmenotat, der skal afspilles.

- : Beskær stemmenotatet.
- : Indstil en del af stemmenotatet til afspilning i løkke.
-  **x1.0**: Juster afspilningshastigheden.
- : Spring over en lydløs del af stemmenotatet.
- : Indsæt bogmærker i stemmenotatet.
-  / : Afbryd afspilning midlertidigt eller genoptag afspilning.
-  / : Spring til forrige eller næste stemmenotat.

## Bruge liste over bogmærker

Du kan markere bestemte punkter i et stemmenotat med bogmærker. Hvert bogmærke markeres med et bogmærkeikon på stemmenotatet.

Hvis du vil se bogmærkeoplysningerne, mens et stemmenotat afspilles, skal du trykke på  → **Bogmærker**. Vælg et bogmærke fra listen over bogmærker for at afspille stemmenotatet fra den pågældende placering.

## Administrere stemmenotater

Tryk på **Diktafon** →  på skærmen Apps.



Tryk på  for at søge efter stemmenotater.

Tryk på  for at slette stemmenotater.

## Omdøbe stemmenotater

Tryk og hold nede på stemmenotatet, tryk på  → **Omdøb**, indtast navnet på stemmenotatet, og tryk derefter på **OMDØB**.

## Administrere kategorier

Tryk på  → **Redigér kategorier** → , indtast et kategorinavn, vælg en farve, og tryk derefter på **OK**.

Hvis du vil ændre eller tildele stemmenotatkategorier, skal du på listen over stemmenotater trykke og hold nede på stemmenotatet. Tryk derefter på  → **Skift kategori**, og vælg derefter kategorien.

Hvis du vil filtrere stemmenotater efter kategori, skal du trykke på  → **Filtrér efter kategori**, og vælg derefter kategorien.

## Stemmesøgning

Brug denne app til at foretage søgninger på websider ved brug af stemmen.

Tryk på **Stemmesøgning** på skærmen Apps.



Om denne app er tilgængelig, afhænger af dit geografiske område eller din tjenesteudbyder.

Sig et nøgleord eller en sætning, når **Tal nu** vises på skærmen.

## Biltilstand

### Om biltilstand

Brug denne tilstand til at styre enheden, mens du kører. Du kan lytte til beskeder og musik ved hjælp af stemmekommandoer og uden at røre ved enheden.

Åbn panelet for hurtigindstillinger, og tryk på **Biltilstand** for at aktivere den.



Undgå at se på skærmen eller udføre funktioner med hænderne, mens du kører bil.



- Navigationskort, din aktuelle placering og andre navigationsdata kan afvige fra de faktiske placeringsoplysninger. Du skal altid være opmærksom på vejens tilstand, trafikken og andre faktorer, som kan påvirke din kørsel. Overhold alle sikkerhedsadvarsler og færdselslove under kørslen.
- Du kan blive opkrævet ekstra gebyrer for brug af navigeringsfunktionen.
- Om denne app er tilgængelig, afhænger af dit geografiske område eller din tjenesteudbyder.
- Denne tilstand understøttes ikke på alle sprog.

### Inden brug af denne tilstand

- Sørg for, at det køretøj, du vil oprette forbindelse til med enheden, understøtter Bluetooth-funktionen.
- Sørg for, at din enheds og køretøjets Bluetooth-funktion er aktiveret, når du registrerer køretøjet med enheden.

## Starte biltilstand

Når du anvender denne app første gang, skal du følge vejledningen på skærmen for at fuldføre opsætningen.

- 1 Åbn panelet for hurtigindstillinger, og tryk på **Biltilstand** for at aktivere den.
- 2 Når biltilstandsskærmen vises, skal du trykke på **NEXT**.
- 3 Læs og accepter betingelserne og vilkårene, og tryk derefter på **NEXT**.
- 4 Læs advarselsindholdet, og tryk på **NEXT**.
- 5 Tryk på **JA** for at oprette forbindelse mellem din enhed og et køretøj via Bluetooth.  
Hvis enheden ikke kan søge efter køretøjet, skal du trykke på **SEARCH FROM MOBILE DEVICE** på enheden og registrere køretøjet manuelt.
- 6 Når du har fuldført registreringen, skal du trykke på **NEXT**.
- 7 Læs vejledningen på skærmen, og tryk på **START**.  
Når du har afsluttet opsætningen, vises hovedskærmen for biltilstand.

## Registrere et køretøj

Når du registrerer et køretøj til din enhed, kan du lytte til stemmefeedback fra enheden via bilens højttalere. Du kan også indstille enheden til automatisk at aktivere biltilstand, når den opretter forbindelse til køretøjet mv.

- 1 Tryk på  → **Settings** → **Register Car** → **Add car**.
- 2 Accepter anmodningen om Bluetooth-tilladelse, og tryk på **JA** for at aktivere Bluetooth-funktionen.

- 3 Følg vejledningen på skærmen for at oprette forbindelse mellem enheden og køretøjet.  
Hvis køretøjet ikke kan registrere enheden, skal du trykke på **SEARCH FROM MOBILE DEVICE** for at søge efter køretøjet på din enhed.



- Før du registrerer køretøjet, skal du starte køretøjet og tænde for radioen.
- Når du registrerer et køretøj på enheden, skal du anbringe enheden nær køretøjet.

## Aktivere biltilstand automatisk

Du kan indstille enheden til at aktivere biltilstand, når der er oprettet forbindelse mellem enheden og et køretøj via Bluetooth.

Når du er færdig med at registrere køretøjet, skal du trykke på **⋮** → **Settings** → **Register Car**, og derefter markere **Auto Open via Bluetooth**.

## Føje genveje til ofte besøgte steder

Gem genveje til ofte besøgte steder for nemt at søge efter ruter.

- 1 Tryk på **⋮** → **Settings** → **Registered Places**.
- 2 Tryk på **Hjem, Arbejde** eller **Bil**.  
Hvis du vil tilføje nye steder, skal du trykke på **+**, indtaste et stednavn, angive en stedgenkendelsesmetode og derefter trykke på **UDFØRT**.
- 3 Tryk på **Vælg metode**, vælg en metode til stedgenkendelse, såsom kort, Wi-Fi eller Bluetooth.
- 4 Tryk på **UDFØRT**.

## Bruge biltilstandsmenuer

Åbn panelet for hurtigindstillinger, og tryk på **Biltilstand** for at aktivere den.

Når hovedskærmen for biltilstand vises, skal du sige "Hi Galaxy" eller trykke på den øverste del af skærmen og sige en stemmekommando. Alternativt kan du anvende menuer på skærmen ved at trykke på dem.



- Hvis bilstanden kører i baggrunden, kan du bruge en stemmekommando til at vække biltilstanden. Denne funktion er ikke tilgængelig, hvis enheden allerede er indstillet til at starte **Google**, når du siger "OK Google". For at deaktivere vågn-op-stemme kommandoer skal du på skærmen Apps trykke på **Voice Search** → **≡** → **Settings** → **Voice** → **Registrering af "Ok Google"**.
- **Registrering af "Ok Google"** er muligvis ikke tilgængelig, afhængigt af dit geografiske område eller din tjenesteudbyder.

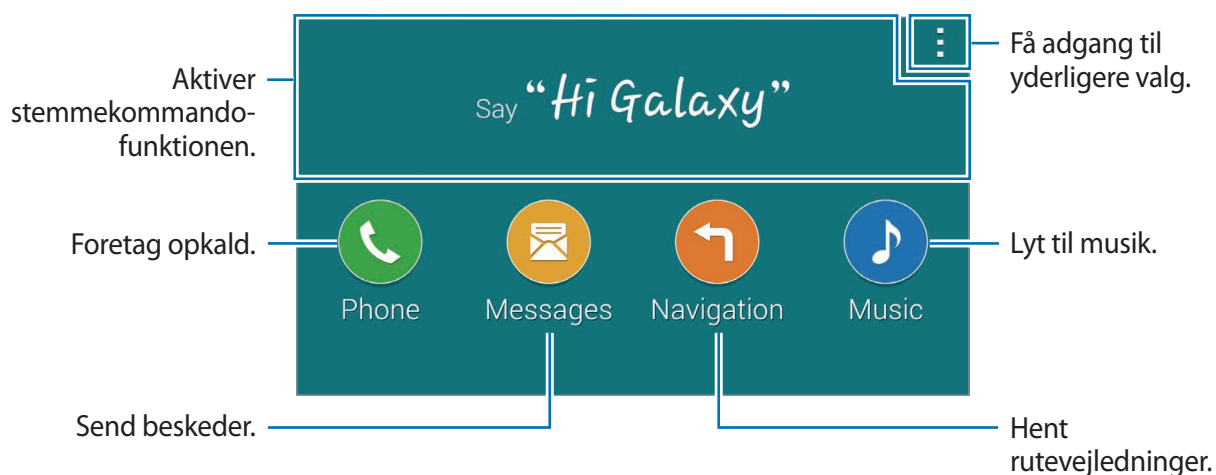

## Bruge navigationsfunktionen

Åbn panelet for hurtigindstillinger, og tryk på **Biltilstand** for at aktivere den.

### Navigere til en forudindstillet destination

Enheden navigerer dig til den forudindstillede destination. Før du bruger denne funktion, skal du gemme genveje til ofte besøgte steder for nemt at søge efter ruter. Se [Føje genveje til ofte besøgte steder](#) for detaljer.

- 1 Når hovedskærmen for biltilstand vises, skal du sige "Hi Galaxy" eller trykke på den øverste del af skærmen.
- 2 Sig "**Navigation**" og navnet på den forudindstillede destination med en stemmekommando. Du kan også trykke på **Navigation** og vælge en forudindstillet destination, f.eks. **Home**, **Work** eller **My Place**.

### Navigere til en destination

Vælg en præcis placering ved at trykke og holde fingeren nede på kortet. Du kan også bruge en stemmekommando til at navigere til destinationen.

- 1 Når hovedskærmen for biltilstand vises, skal du sige "Hi Galaxy" eller trykke på den øverste del af skærmen.
- 2 Sig "**Navigation**", eller tryk på **Navigation**.
- 3 Sig et nøgleord eller adressen for placeringen med en stemmekommando. Du kan også trykke på **Map** og angive et nøgleord eller adressen på placeringen.  
Tryk på søgefeltet, hvis du vil søge efter en placering.
- 4 Sig "**Rute**", eller tryk på **Rute**.

# Multimedier

## Musik

### Afspilning af musik

Tryk på **Musik** på skærmen Apps.

Vælg en musikkategori og derefter den sang, du vil afspille.

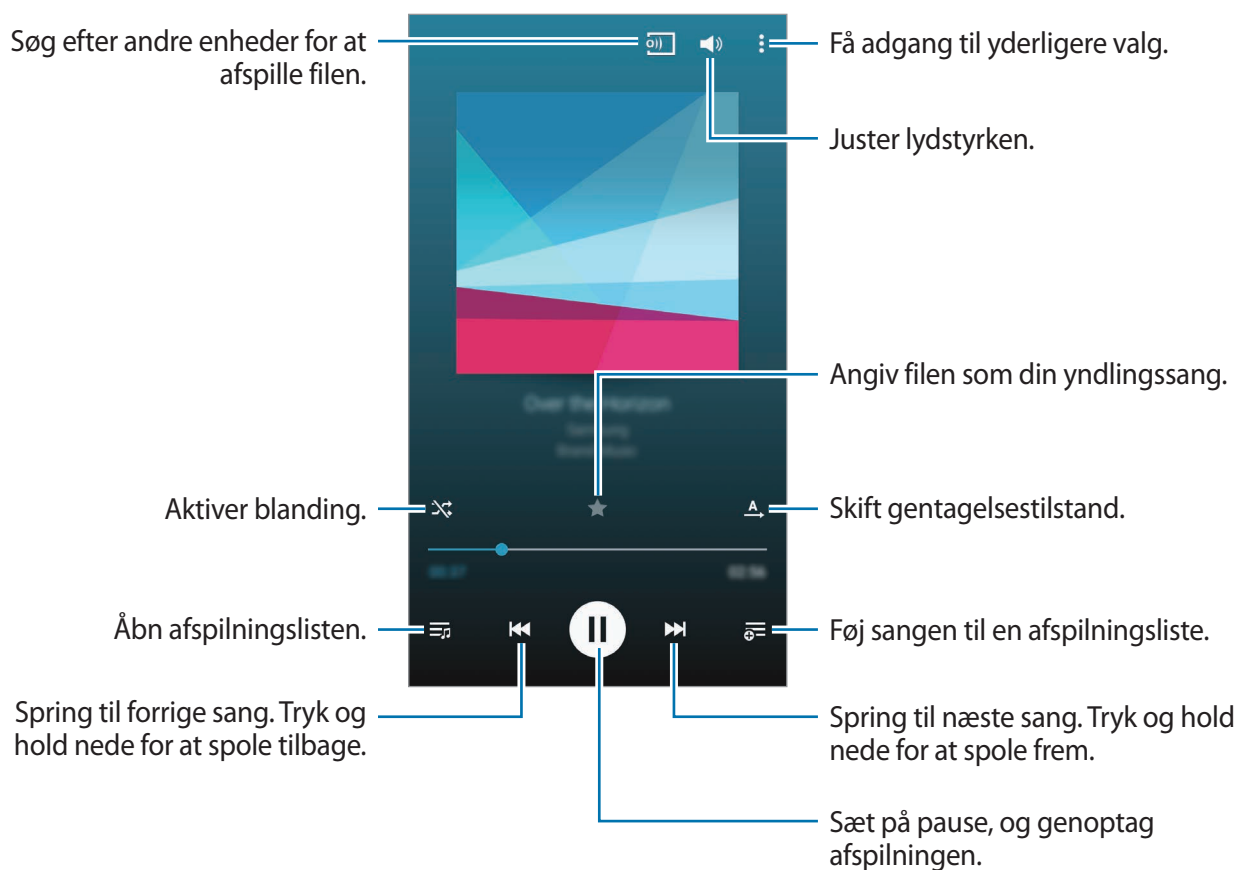

## Afspil musik, der er gemt på andre enheder

Søg efter musik, der er gemt på andre enheder, og afspil den på din enhed.

Tryk på **Musik** på skærmen Apps.

### Få adgang til musik på en registreret enhed

Tryk på **ENHEDER**, og vælg en enhed i **Registrerede enheder** for at få adgang til og afspille musik. Du kan afspille sangen på de enheder, der er tilmeldt Samsung link. Få flere oplysninger på [link.samsung.com](http://link.samsung.com). Sørg for, at de registrerede enheder er tændte og forbundne til Wi-Fi eller et mobilt netværk.



Der pålægges muligvis yderligere gebyrer, når du får adgang til indhold, der er lagret på andre enheder, via det mobile netværk. For at undgå yderligere gebyrer skal du bruge Wi-Fi-funktionen.

### Få adgang til en sang på en enhed i nærheden

Tryk på **ENHEDER**, og vælg en enhed i **Enheder i nærheden** for at få adgang til og afspille musik. Du kan afspille sangen på enheder, hvor funktionen til deling af indhold er aktiveret.

For at aktivere funktionen skal du trykke på **Indstillinger** → **Enheder i nærheden** på skærmen Apps og derefter trække kontakten **Enheder i nærheden** til højre. Se [Enheder i nærheden](#) angående flere indstillinger.

## Video

### Afspille videoklip

Tryk på **Video** på skærmen Apps.

Vælg det videoklip, du vil afspille.

Søg efter andre enheder for at afspille filen.

Spring frem eller tilbage ved at trække i bjælken.

Skift skærmforhold.

Spring til forrige video. Tryk og hold nede for at spole tilbage.

Juster lydstyrken.

Få adgang til yderligere valg.

Sæt på pause, og genoptag afspilningen.

Skift til afspiller i pop op-vindue.

Spring til næste video. Tryk og hold nede for at spole frem.

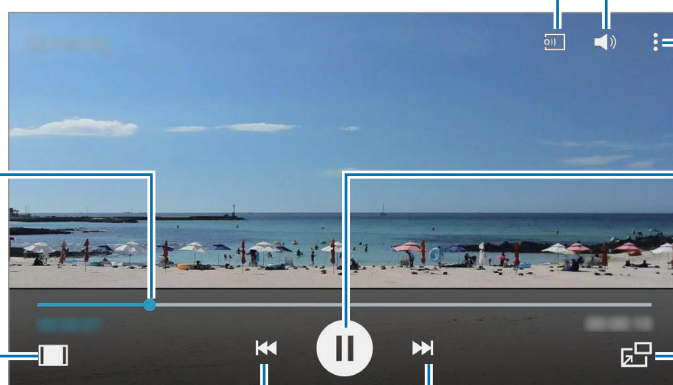

Hvis du vil tilpasse kontrolpanelets placering under afspilning, skal du trykke på **⋮** → **Indstillinger**, markere **Mini-controller** og derefter trykke på **LUK**. Tryk derefter på **◀** eller **▶** for at flytte kontrolpanelet til enten højre eller venstre på skærmen.



Denne funktion er kun tilgængelig i liggende format.

## Afspil videoer, der er gemt på andre enheder

Søg efter videoer, der er gemt på andre enheder, og afspil dem på din enhed.

Tryk på **Video** på skærmen Apps.

### Få adgang til en video på en registreret enhed

Tryk på **ENHEDER**, og vælg en enhed i **Registrerede enheder** for at få adgang til og afspille videoen. Du kan afspille videoen på de enheder, der er tilmeldt Samsung link. Få flere oplysninger på [link.samsung.com](http://link.samsung.com). Sørg for, at de registrerede enheder er tændte og forbundne til Wi-Fi eller et mobilt netværk.



Der pålægges muligvis yderligere gebyrer, når du får adgang til indhold, der er lagret på andre enheder, via det mobile netværk. For at undgå yderligere gebyrer skal du bruge Wi-Fi-funktionen.

### Få adgang til en video på en enhed i nærheden

Tryk på **ENHEDER**, og vælg en enhed i **Enheder i nærheden** for at få adgang til og afspille videoen. Du kan afspille videoen på enheder, hvor funktionen til deling af indhold er aktiveret.

For at aktivere deling af indhold skal du trykke på **Indstillinger** → **Enheder i nærheden** på skærmen Apps og derefter trække kontakten **Enheder i nærheden** til højre. Se [Enheder i nærheden](#) angående flere indstillinger.

## YouTube

Med denne app kan du se videoklip fra webstedet YouTube.

Tryk på **YouTube** på skærmen Apps.



Om denne app er tilgængelig, afhænger af dit geografiske område eller din tjenesteudbyder.

## Flipboard

Brug denne app til at få adgang til dine personlige tidsskrifter.

Tryk på **Flipboard** på skærmen Apps.



Om denne app er tilgængelig, afhænger af dit geografiske område eller din tjenesteudbyder.

Du starter Flipboard ved at svirpe op på velkomstsiden, vælge nyhedsemner og derefter trykke på **Build Your Flipboard**.

Vælg en forsidehistorie eller et emne, svirp gennem Flipboard-siderne, og vælg derefter en artikel.

## Google+

Brug denne app til at holde kontakten med folk via Googles sociale netværkstjeneste.

Tryk på **Google+** på skærmen Apps.



Om denne app er tilgængelig, afhænger af dit geografiske område eller din tjenesteudbyder.

Tryk på **Alt** for at ændre kategori, og rul derefter op eller ned for at få vist indlæg fra dine cirkler.

## Fotos

Brug denne app til at administrere fotos, album og videoer, som du har gemt på enheden og uploadet til **Google+**.

Tryk på **Fotos** på skærmen Apps.



Om denne app er tilgængelig, afhænger af dit geografiske område eller din tjenesteudbyder.

## Play Spil

Brug denne app til at downloade og spille spil.

Tryk på **Play Spil** på skærmen Apps.



Om denne app er tilgængelig, afhænger af dit geografiske område eller din tjenesteudbyder.

## Play Musik

Brug denne app til at lytte til musik fra enheden eller til at streame musik fra Google sky-tjenesten.

Tryk på **Play Musik** på skærmen Apps.



Om denne app er tilgængelig, afhænger af dit geografiske område eller din tjenesteudbyder.

## Play Bladkiosk

Brug denne app til at læse de seneste nyhedsartikler.

Tryk på **Play Bladkiosk** på skærmen Apps.



Om denne app er tilgængelig, afhænger af dit geografiske område eller din tjenesteudbyder.

# Sikring

## Fingerscanner

### For bedre genkendelse af fingeraftryk

Når du scanner dine fingeraftryk på enheden, skal du være opmærksom på, at følgende forhold kan påvirke funktionens effektivitet:

- Startknappen indeholder en sensor til genkendelse af fingeraftryk. Sørg for, at Startknappen ikke er ridset eller beskadiget af metalgenstande, såsom mønter, nøgler og halskæder.
- Den skærmbeskytter, der fulgte med enheden, kan få sensoren til genkendelse af fingeraftryk til at fungere forkert. Fjern skærmbeskytteren for at forbedre følsomheden for fingeraftryk.
- Sørg for, at området for genkendelse af fingeraftryk og dine fingre er rene og tørre.
- Enheden kan muligvis ikke genkende fingeraftryk, der er påvirket af rynker eller ar.
- Enheden genkender eventuelt ikke fingeraftryk fra små eller tynde fingre.
- Hvis du vil forbedre ydeevnen for genkendelse, skal du registrere fingeraftrykkene på den hånd, der anvendes oftest til at udføre opgaver på enheden.
- Træk ikke fingeren for hurtigt eller for langsomt. Træk fingeren ved en moderat hastighed, således at enheden kan genkende den.
- I tørre omgivelser kan der opbygges statisk elektricitet i enheden. Undgå at bruge denne funktion i tørre omgivelser, sørg for at aflade statisk elektricitet ved at berøre en metalgenstand, før du benytter funktionen.

## Registrering af fingeraftryk

- 1 Tryk på **Indstillinger** → **Fingerscanner** → **Fingeraftryksmanager** på skærmen Apps.
- 2 Læs oplysningerne på skærmen, og tryk på **OK**.
- 3 Placer fingeren på fingeraftryksområdet nederst i midten af skærmen.
- 4 Tryk og hold nede skærmen i fingeraftryksområdet nede, og træk derefter fingeren nedad over Startknappen.

Gentag denne handling med den samme finger, indtil dit fingeraftryk er blevet registreret.



Hvis du bøjer fingeren eller bruger en fingerspids, genkender enheden muligvis ikke dine fingeraftryk.

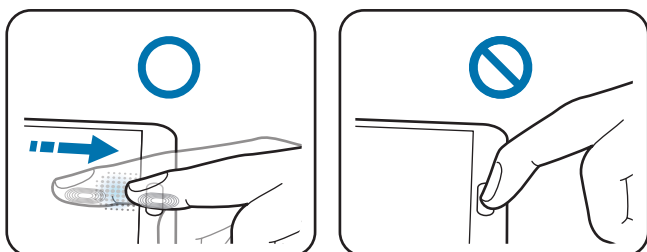



- 5 Tryk på **UDFØRT** for at fuldføre scanning af dine fingeraftryk. Du kan også trykke på **REGISTRÉR** for at registrere et ekstra fingeraftryk.
- 6 Når du får vist et skærbillede, hvor du bliver bedt om at registrere en backupadgangskode, skal du angive backupadgangskoden og derefter trykke på **FORTSÆT**.
- 7 Indtast backupadgangskoden igen for at bekræfte den, og tryk derefter på **OK**.  
Du kan bruge backupadgangskoden i stedet for at scanne dine fingeraftryk.
- 8 Hvis du får vist et pop op-vindue for fingeraftrykslås, skal du trykke på **OK**. Du kan bruge dine fingeraftryk til at låse skærmen op.

## Administration af registrerede fingeraftryk

Du kan slette eller omdøbe dine registrerede fingeraftryk.

Tryk på **Indstillinger** → **Fingerscanner** → **Fingeraftryksmanager** på skærmen Apps.

Slet fingeraftryk ved at trykke på  → **Ophæv registrering**, vælg fingeraftryk og derefter trykke på **UDFØRT** → **OK**.

Hvis du vil omdøbe et fingeraftryk, skal du trykke på  → **Vælg**, vælg et fingeraftryk, trykke på  og derefter indtaste et nyt navn. Tryk på **OK**.

## Ændring af den alternative adgangskode

Du kan ændre den adgangskode, du bruger som alternativ til scanning af dine fingeraftryk.

- 1 Tryk på **Indstillinger** → **Fingerscanner** → **Skift sik.kop.adgangskode** på skærmen Apps.
- 2 Scan et registreret fingeraftryk, eller tryk på , og angiv backupadgangskoden.
- 3 Indtast en ny adgangskode, og tryk på **FORTSÆT**.
- 4 Indtast den nye adgangskode igen, og tryk på **OK**.

## Oplåsning af skærmen med fingeraftryk

Du kan låse skærmen op med de registrerede fingeraftryk.

Tryk på **Indstillinger** → **Fingerscanner** → **Skærmlås** → **Fingeraftryk** på skærmen Apps. Du kan også trykke på **Indstillinger** → **Låseskærm** → **Skærmlås** → **Fingeraftryk** på skærmen Apps.

## Verifikation af adgangskode til Samsung account

Brug fingeraftryk til at bekræfte adgangskoden til din Samsung account. Du kan bruge et fingeraftryk i stedet for at indtaste en adgangskode, f.eks. når du køber indhold fra **GALAXY Apps**.

Tryk på **Indstillinger** → **Fingerscanner** → **Verificer Samsung account** på skærmen Apps, og træk derefter kontakten **Verificer Samsung account** til højre.

## Bruge fingeraftryk til køb via PayPal

Du kan foretage køb ved at scanne dine fingeraftryk.



Om denne funktion er tilgængelig, afhænger af dit geografiske område eller din tjenesteudbyder.

- 1 Tryk på **Indstillinger** → **Fingerscanner** → **Betal med PayPal** på skærmen Apps.
- 2 Vælg **FIDO Ready™-understøttelse** og **PayPal**, og tryk derefter på **INSTALLÉR**.
- 3 Tryk på **LINK TIL PAYPAL-KONTO**, når installationen er fuldført.
- 4 Følg instruktionerne på skærmen for at logge på PayPal-webstedet og registrere dine fingeraftryk.

## Privat tilstand

### Om privat tilstand

Brug denne tilstand til at forhindre andre i at bruge eller få adgang til særligt indhold, som f.eks. billeder og dokumenter, der er lagret på enheden. Du kan gemme indhold på en bestemt placering og derefter deaktivere privat tilstand for at skjule elementer på sikker vis.

### Skjule indhold

- 1 Tryk på **Indstillinger** → **Privat tilstand** på skærmen Apps, og træk derefter kontakten **Privat tilstand** til højre. Du kan også åbne informationspanelet eller panelet for hurtigindstillinger og trykke på **Privat tilstand** for at aktivere den.  
Når du aktiverer privat tilstand første gang, skal du angive en oplåsningskode og en reserve-PIN-kode.
- 2 Indtast oplåsningskoden for privat tilstand.  
Når denne tilstand er aktiveret, vises  øverst på skærmen.

- 3 Hvis du vil vælge elementer, der skal skjules, skal du trykke og holde et element på listen nede, markere de elementer, der skal vælges, og derefter trykke på **⋮** → **Flyt til Privat**.  
Elementer, der er flyttet til privat tilstand, vises med **🔒** på dem.
- 4 Når du har valgt de elementer, der skal skjules, skal du trykke på **Indstillinger** → **Privat tilstand** på skærmen Apps og derefter trække kontakten **Privat tilstand** til venstre. Du kan også åbne informationspanelet eller panelet for hurtigindstillinger og trykke på **Privat tilstand** for at deaktivere den.  
De valgte elementer fjernes fra skærmen.



Kontroller, at alle filer er gemt eller flyttet korrekt, før du deaktiverer privat tilstand.

## Se skjult indhold

Du kan kun se skjult indhold, når privat tilstand er aktiveret.

- 1 Tryk på **Indstillinger** → **Privat tilstand** på skærmen Apps, og træk derefter kontakten **Privat tilstand** til højre. Du kan også åbne panelet for hurtigindstillinger og deaktivere **Privat tilstand**.
- 2 Indtast oplåsningskoden for privat tilstand.
- 3 Tryk på **Mine filer** → **Privat** på skærmen Apps.  
Alle elementer, der er flyttet til privat tilstand, vises på skærmen.

# Sikkerhed

## Nødsituation

### Om nødsituation

Brug denne tilstand til at forlænge enhedens standbytid, når du er i en nødsituation. Når denne tilstand er aktiveret, reduceres skærmens lysstyrke, og batteriforbruget reduceres ved at begrænse nogle funktioner. Du kan også aktivere kameralyset, lydalarmer og sende dine placeringsoplysninger til andre i en besked.

### Aktivere nødsituation

Tryk og hold nede på Tænd/sluk-knappen, og tryk derefter på **Nødsituation**. Du kan også trykke på **Indstillinger** → **Sikkerhedsassistance** → **Nødsituation** på skærmen Apps og derefter trække kontakten **Nødsituation** til højre.



Der kan pålægges yderligere gebyrer ved afsendelse af beskeder eller brug af det mobile netværk.

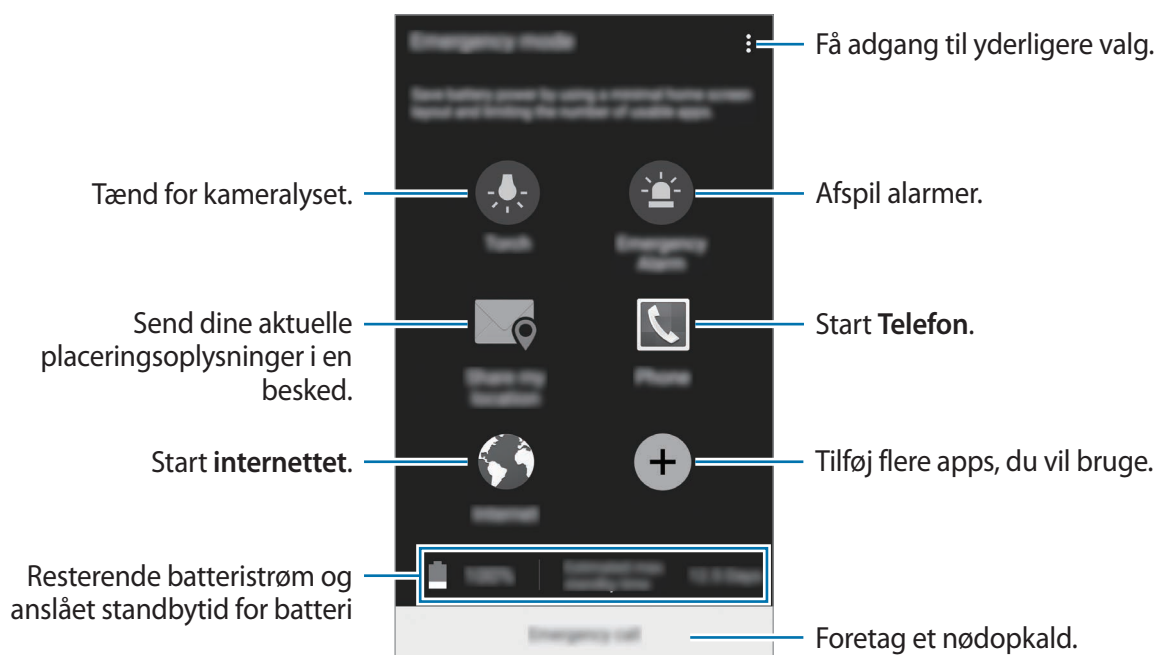

Den anslåede maksimale standbytid viser den tid, der er tilbage, før batteriet løber tør, når enheden ikke er i brug. Standbytid afhænger af dine enhedsindstillinger og driftsforholdene.

## Deaktivere nødsituation

Du kan deaktivere nødsituation ved at trykke på Tænd/sluk-knappen, og holde den nede, og derefter trykke på **Nødsituation**. Du kan også trykke på **⋮ → Deaktiver Nødsituation**. Nødsituation er deaktiveret.

## Sende hjælpebeskeder

### Om afsendelse af hjælpebeskeder

Du kan forudindstille kontakter, der skal sendes en besked til i nødsituationer. Send beskeder til dine primære kontakter ved at trykke hurtigt på Tænd/sluk-knappen tre gange.

Tryk på **Indstillinger** → **Sikkerhedsassistance** på skærmen Apps.

### Tilføje primære kontakter

- 1 Tryk på **Indstillinger** → **Sikkerhedsassistance** på skærmen Apps.
- 2 Tryk på **Administrér primære kontakter** → **Opret primær kontakt**.
- 3 Tryk på **Opret kontakt**, og indtast kontaktoplysningerne, eller tryk på **Vælg fra Kontakter** for at tilføje en eksisterende kontakt som en primær kontakt.

### Angive hjælpebeskeder

Tryk på **Indstillinger** → **Sikkerhedsassistance** → **Send hjælpebeskeder**, på skærmen Apps, træk kontakten **Send hjælpebeskeder** til højre, og vælg derefter det indhold, der skal inkluderes i hjælpebeskeder.

### Sende hjælpebeskeder

I en nødsituation skal du trykke hurtigt på Tænd/sluk-knappen tre gange. Enheden sender beskeder til dine primære kontakter. Beskeden inkluderer dine placeringsoplysninger.



Der kan pålægges yderligere gebyrer ved afsendelse af beskeder eller brug af det mobile netværk.

## Meddelelser om alvorlige vejrforhold (Geo News)

### Om Meddelelser om alvorlige vejrforhold (Geo News)

Brug denne funktion til at modtage meddelelser, når der forekommer alvorlige vejrforhold i nærheden af din aktuelle placering.



- Funktionen identificerer din placering og giver dig oplysninger om katastrofer, hvis de forekommer i dit område. De leverede oplysninger kan variere, afhængigt af tjenesteudbyderen på din aktuelle placering.

Du kan få vist oplysninger om alvorlige vejrforhold og områder samt de sprog, oplysningerne er tilgængelige på, ved at besøge [www.samsung.com/geonews](http://www.samsung.com/geonews).

- Der kan påløbe ekstragebyrer, hvis du modtager meddelelser fra en vejrudsigtstjeneste, mens du er i roaming.

### Modtage meddelelser

Tryk på **Indstillinger** → **Sikkerhedsassistance** → **Geo News** på skærmen Apps, og træk derefter kontakten **Geo News** til højre.

### Pop op-meddelelser

Marker **Pop op-beskeder for Geo News**.

Enheden viser beskeden i et pop op-vindue. Du kan foretage nødopkald og sende nødsituationsbeskeder til forudindstillede kontakter fra pop op-vinduet.

## Bruge Geo News-widgetten

Du kan se din aktuelle placering og oplysninger om katastrofer i dit område i **Geo News**-widgetten.

Rul til venstre, og tryk på **Geo News**-widgetten på Startskærmen.

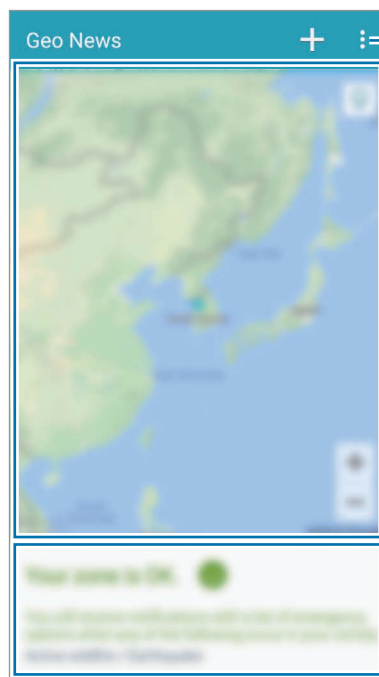
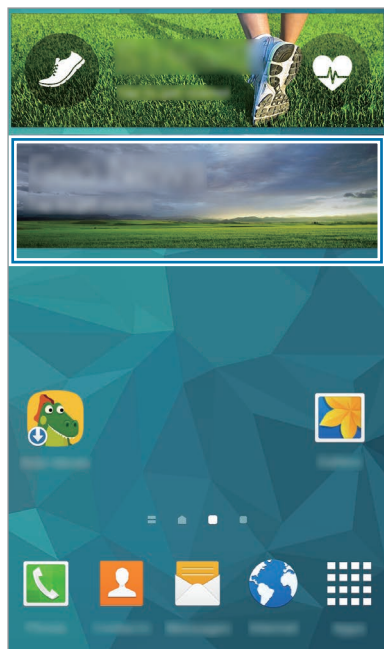

Få adgang til yderligere valg.

Aktuel placering

Katastrofeoplysninger for din aktuelle placering.

# Værktøjer

## S Finder

Brug denne app til at søge efter indhold på enheden og via internettet. Du kan anvende forskellige filtre og få vist søgehistorikken.

Åbn informationspanelet, og tryk på **S Finder**.

### Søge efter indhold

Tryk på søgefeltet, og indtast et nøgleord, eller tryk på , og sig et nøgleord.

Tryk på filtre under søgefeltet for mere indskrænkede resultater.

Hvis du vil vælge søgekategorier, skal du trykke på  → **Indstillinger** → **Vælg søgekategori**.

### Administration af søgehistorikken

For at slette historikken skal du trykke på  ved siden af et element.

Hvis du vil indstille enheden til ikke at gemme søgehistorikken, skal du trykke på  → **Indstillinger** og fjerne markeringen af **Brug søgeoversigt**.

# S Planner

## Starte S Planner

Brug denne app til at administrere begivenheder og opgaver.

Tryk på **S Planner** på skærmen Apps.

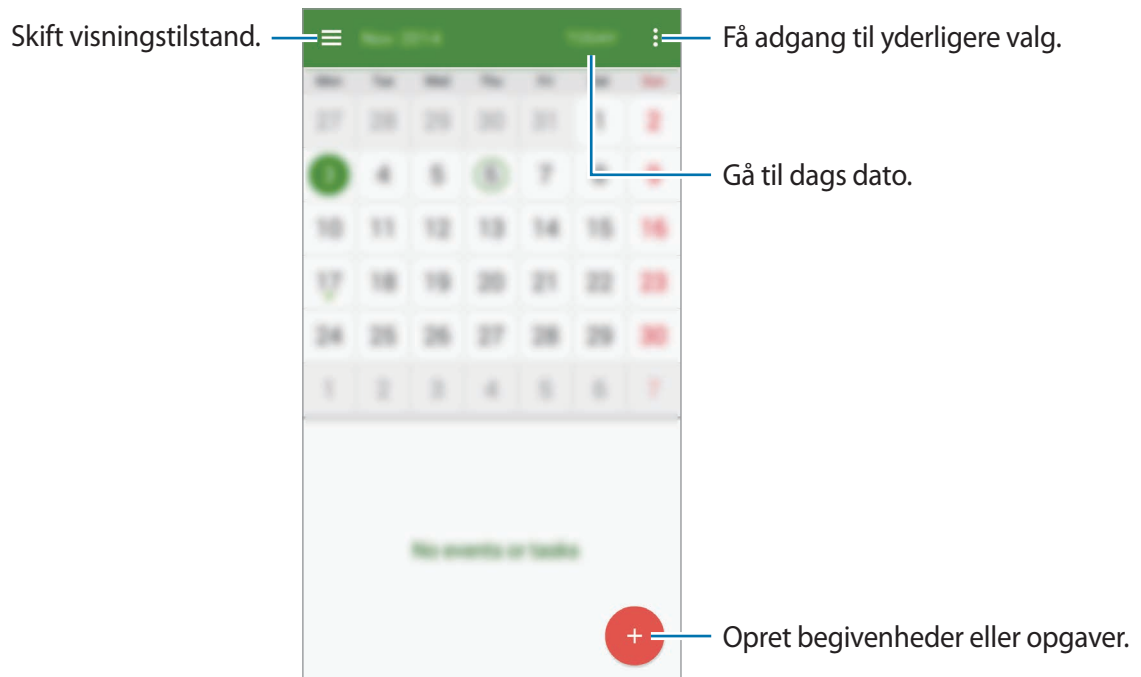

## Oprette begivenheder eller opgaver

- 1 Tryk på **S Planner** på skærmen Apps.
- 2 Tryk på **+**. Du kan også vælge en dato uden begivenheder eller opgaver og trykke på datoen igen.

Hvis datoen allerede har gemte begivenheder eller opgaver, skal du trykke på datoen og trykke på **+**.

### 3 Vælg enten en begivenhed eller opgave og indtast oplysningerne.

- **Tilføj begivenhed:** Angiv en start- og slutdato for en begivenhed. Du kan angive en valgfri indstilling for gentagelse.
- **Tilføj opgave:** Tilføj en opgave, som skal udføres på en bestemt dato. Du kan angive en valgfri indstilling for prioritering.

The screenshot shows the 'Tilføj begivenhed' (Add event) form in the S Planner app. The form is white with a green header bar. Annotations with blue lines point to various fields:

- Vælg et element.** Points to the green header bar.
- Vælg en kalender, du vil bruge eller synkronisere med.** Points to the 'Kalender' dropdown menu.
- Indtast en titel.** Points to the 'Titel' text input field.
- Vedhæft et kort, der viser, hvor begivenheden finder sted.** Points to the 'Placering' field with a location pin icon.
- Angiv en start- og slutdato for begivenheden.** Points to the 'Start' and 'Afslut' date and time fields.
- Tilføj flere detaljer.** Points to the 'SE FLERE MULIGHEDER' button.

Other visible fields include 'Hele dagen' (checkbox), 'Påmindelse' (plus icon), and a list of calendars under 'Min kalender'.

### 4 Tryk på **GEM** for at gemme begivenheden eller opgaven.

## Synkronisere begivenheder og opgaver med dine konti

Tryk på **S Planner** på skærmen Apps.

Du kan synkronisere begivenheder og opgaver med dine konti ved at trykke på **⋮** → **Synkronisér nu**.

Du kan tilføje konti, der skal synkroniseres, ved at trykke på **⋮** → **Kalendere** → **Tilføj konto**. Vælg derefter en konto, der skal synkroniseres med, og log på. Når der tilføjes en konto, vises den med en grøn cirkel ud for kontonavnet.

Du kan ændre synkroniseringsindstillingerne for en konto ved at trykke på **Indstillinger** → **Konti** på skærmen Apps og derefter vælge en kontotjeneste.

## Slette begivenheder eller opgaver

Tryk på **S Planner** på skærmen Apps.

Hvis du vil slette begivenheder eller opgaver, skal du trykke på  → **Slet**, vælge begivenheder eller opgaver og derefter trykke på **UDFØRT** → **SLET**.

Hvis du vil slette en begivenhed eller en opgave, mens du får den vist, skal du trykke på  → **SLET**.

Hvis du vil markere opgaver som fuldførte, skal du trykke på en dato med opgaver og markere de fuldførte opgaver.

## Dele begivenheder eller opgaver

Tryk på **S Planner** på skærmen Apps.

Hvis du vil dele en begivenhed eller en opgave, mens du får den vist, skal du trykke på  og derefter vælge en delingsmetode.

## Lommeregner

Brug denne app til at udføre enkle eller komplicerede beregninger.

Tryk på **Lommereg.** på skærmen Apps.

Drej enheden til liggende retning for at få vist den videnskabelige lommeregner. Hvis **Skærmrotation** er deaktiveret, skal du trykke på  → **Videnskabelig lommeregner**.

Tryk på  for at skjule tastaturet og se beregningshistorikken.

Tryk på  → **Ryd historik** for at rydde historikken.

## Ur

### Alarm

Tryk på **Ur** → **Alarm** på skærmen Apps.

#### Indstille alarmer

Tryk på **+** på alarmlisten, indstil et alarmtidspunkt, vælg de dage, hvor alarmen skal gentages, angiv øvrige alarmindstillinger, og tryk derefter på **UDFØRT**. Du kan aktivere eller deaktivere alarmer ved at trykke på  ud for alarmen på alarmlisten.

- **Slumre:** Angiv et tidsinterval samt det antal gange, alarmen skal gentages efter det forudindstillede klokkeslæt.
- **Smart alarm:** Indstil klokkeslæt og tone for smart alarm. En smart alarm starter ved lav lydstyrke nogle få minutter, før en planlagt alarm er indstillet til at gå i gang. Lydstyrken for smart alarm stiger gradvist, indtil du enten slukker for alarmen eller de forudindstillede alarmlyde.

#### Stoppe alarmer

Træk **X** uden for den store cirkel for at stoppe en alarm. Træk **ZZ** uden for den store cirkel for at gentage alarmen efter et angivet tidsrum.

#### Slette alarmer

Tryk på **:** → **Slet**, vælg alarmer, og tryk derefter på **UDFØRT**.

### Verdensur

Tryk på **Ur** → **Verdensur** på skærmen Apps.

#### Oprette ure

Tryk på **+**, og indtast et bynavn, eller vælg en by fra listen over byer.

Tryk og hold nede på et ur, og tryk derefter på  for at anvende sommertid.

#### Slette ure

Tryk på **:** → **Slet**, vælg ure, og tryk derefter på **UDFØRT**.

## Stopur

Tryk på **Ur** → **Stopur** på skærmen Apps.

Tryk på **START** for at tage tid på en begivenhed. Tryk på **OMGANG** for at tage mellemtider.

Tryk på **STOP** for at stoppe tidtagningen. Hvis du vil slette omgangstiderne, skal du trykke på **NULSTIL**.

## Timer

Tryk på **Ur** → **Timer** på skærmen Apps.

Indstil varighed, og tryk på **START**.

Træk **X** uden for den store cirkel, når timeren lyder.

## Drev

Brug denne app til at opnå adgang til filer lagret på lagringstjenesten Google Drev. Du kan lagre alle dine filer ét sted, få adgang til dem hvor som helst og dele dem med andre.

Tryk på **Drev** på skærmen Apps.



Om denne app er tilgængelig, afhænger af dit geografiske område eller din tjenesteudbyder.

## Dropbox

Brug denne app til at gemme og dele filer med andre via Dropbox sky-lageret. Når du gemmer filer i Dropbox, synkroniserer din enhed automatisk med webserveren og andre enheder, der har Dropbox installeret.



Om denne app er tilgængelig, afhænger af dit geografiske område eller din tjenesteudbyder.

**1** Tryk på **Dropbox** på skærmen Apps.







**2** Log på din Dropbox-konto. Hvis du ikke har en Dropbox-konto, kan du oprette en.

### 3 Tryk på **Turn on Camera Upload**.

Enheden overfører fotos, der er taget med enhedens kamera, til Dropbox. Hvis du vil overføre videoer, skal du trække kontakten **Include videos** til højre.

Tryk på **Skip this** for at overføre fotos eller videoer manuelt.

### 4 Brug følgende funktioner:

-  : Overfør eller åbn filer. Tryk på  → **Upload here** for at overføre filer.
-  : Se de overførte fotos eller videoer. Tryk på  for at dele eller slette filer eller oprette albummer.
-  : Åbn filer i favoritlisten.
-  : Se meddelelser.

## Google

Brug denne app til at søge på internettet. Du kan også bruge den til at søge efter apps og appindhold, der er gemt på enheden eller hukommelseskortet.

Tryk på **Google** på skærmen Apps.



Om denne app er tilgængelig, afhænger af dit geografiske område eller din tjenesteudbyder.

## Børnetilstand

Brug denne widget til at give børn sjove og sikre omgivelser ved at begrænse børnenes adgang til bestemte apps og bestemt indhold.

Før du kan bruge denne widget, skal du downloade og installere den. Tryk på **Børnetilstand** → **INSTALLÉR** på Startskærmen. Når widgetten er installeret, vises den på Startskærmen og skærmen Apps.

Start Børnetilstand ved at trykke på **Børnetilstand** på Startskærmen og skærmen Apps.

Når du kører denne widget for første gang, skal du trykke på **ANGIV PIN-KODE** nederst på skærmen. Følg derefter vejledningen på skærmen.



Hvis widgetten **Børnetilstand** fjernes ved et uheld, kan du installere den igen. Tryk på et tomt område på Startskærmen, hold nede på det, tryk **Widgets**, og tryk på og hold nede på **Børnetilstand**. Træk widgetten til Startskærmen, og tryk på **Børnetilstand** for at installere den igen.

### Startskærm for Børnetilstand

Startskærmen er udgangspunktet for adgangen til alle apps i Børnetilstand.

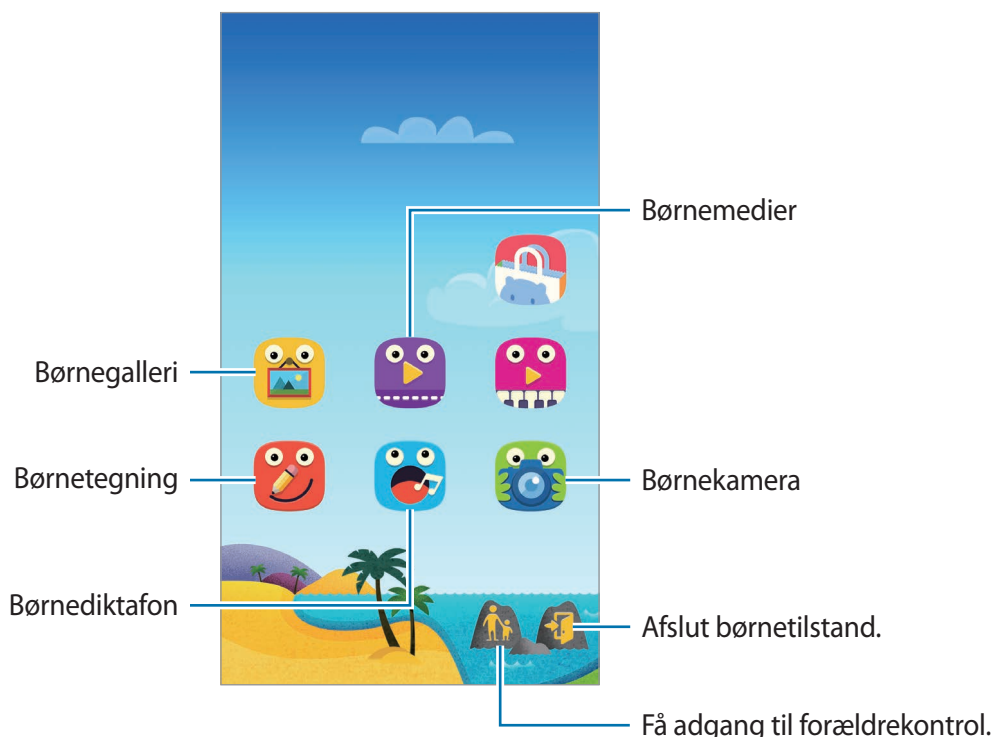



Brug denne app til at se gemte billeder, tegninger, stemmeoptagelser og mediefiler, som du vil lade dit barn have adgang til.



Brug denne app til at afspille videofiler. Før du kan bruge denne app, skal du føje videoer, der er gemt på enheden, til appen. Se [Forældrekontrol](#) for detaljer.



Brug denne app til at oprette en tegning med en pen, en pensel med mere.



Brug denne app til at optage eller afspille diktafonoptagelser.



Brug denne app til at tage fotos eller optage video.

## Spilleområdet i børnetilstand

Rul til højre på Startskærmen for at åbne spilleområdet i børnetilstand.

Du kan interagere med figurer, objekter i baggrunden m.m.



## Forældrekontrol

Brug denne app til at angive begrænsninger for børnetilstanden for at kontrollere adgang til indhold og apps. Du kan ændre indstillingerne for børnetilstand, grænser for brugstid m.m.

Tryk på  på Startskærmen, og indtast PIN-koden.

Tryk på Startknappen for at lukke forældrekontrollen.

Tryk på , og brug følgende:

- **Barnets navn:** Se og rediger barnets profil.
- **Grænse for dgl. spilletid:** Indstil en tidsgrænse for at administrere dine børns brug.
- **Applikationer:** Se og tilføj apps, der er tilladte i børnetilstand.
- **Medie:** Lad dine børn få adgang til bestemte billeder og videoer, der er gemt på enheden.
- **Butik:** Download apps fra **GALAXY Apps**.

## Forstørrelsesglas

Brug denne widget til at forstørre tekst eller objekter med det bageste kamera.

Hvis du vil føje den til Startskærmen, skal du trykke på et tomt område på Startskærmen, holde det nede, trykke på **Widgets**, trykke på **Forstørrelsesglas** og holde den nede og derefter trække den til Startskærmen.

Tryk på **Forstørrelsesglas**-widgetten på Startskærmen.

Tryk på **+** eller **—** for at justere forstørrelsen.

Tryk på  for at fokusere på midten af skærmen. Du kan også justere fokus manuelt ved at trykke på det sted, hvor du vil have fokus.

Hvis du vil slå kameralyset til for at se tekst eller objekter på mørke steder, skal du trykke på .

Hvis du vil tage et foto af tekst eller objekter, skal du trykke på .

## Maps

Brug denne app til at lokalisere enheden, søge efter steder, eller få rutevejledninger.

Tryk på **Maps** på skærmen Apps.



Om denne app er tilgængelig, afhænger af dit geografiske område eller din tjenesteudbyder.

### Søge efter steder

Søg efter steder ved at indtaste en adresse eller et søgeord. Når stedet er fundet, skal du vælge et sted for at få vist detaljerede oplysninger. Du kan finde yderligere oplysninger under hjælp.

### Få rutevejledninger til en destination

Tryk på  for at angive start- og slutsteder, og vælg derefter rejsemåde. Enheden viser ruter til destinationen.

## Notat

Brug denne app til at registrere vigtige oplysninger, der skal gemmes og gennemses på et senere tidspunkt.

Tryk på **Notat** på skærmen Apps.

### Tilføje og administrere kategorier

Opret kategorier for at sortere og administrere dine notater.

Tryk på  → **ADMINISTRÉR KATEGORIER** på notatlisten.

Hvis du vil tilføje en ny kategori, skal du trykke på , indtaste et kategorinavn og derefter trykke på **OK**.



Hvis du vil slette en kategori, skal du trykke på  ved siden af kategorien.

Hvis du vil omdøbe en kategori, skal du trykke og holde nede på et kategorinavn, indtaste et nyt navn til kategorien og derefter trykke på **OMDØB**.

Hvis du vil ændre kategorien, skal du trykke på  ved siden af en kategori og trække den op eller ned til en anden position.

### Oprettelse af notater

Tryk på  på notatlisten, og indtast et notat. Brug en af følgende indstillinger, når du opretter et notat:

-  : Opret eller angiv en kategori.
-  : Indsæt billeder.
-  : Lav en stemmeoptagelse, som skal indsættes.

Tryk på **GEM** for at gemme notatet.

Hvis du vil redigere et notat, skal du trykke på et notat og derefter trykke på notatets indhold.

### Søge efter notater

Tryk på  på notatlisten, og indtast et nøgleord for at søge efter notater, der indeholder nøgleordet.

### Slette notater

Tryk på  → **Slet**, vælg notater, og tryk derefter på **UDFØRT**.

Tryk på  → **Slet** for at slette notatet, mens det vises.

## Mine filer



### Om Mine filer

Brug denne app til at få adgang til alle typer filer, der er gemt på enheden, herunder billeder, videoer, sange og lydclip.

Tryk på **Mine filer** på skærmen Apps.

### Se filer

Tryk på **Mine filer** på skærmen Apps.

Vælg den mappe, du vil åbne. Tryk på  for at gå et niveau op i mappehierarkiet. Tryk på  for at vende tilbage til hovedskærmen for Mine filer.

### Søge efter filer eller mapper

Tryk på **Mine filer** på skærmen Apps.

Tryk på , og indtast derefter de søgekriterier, du vil benytte.

### Se lagringsoplysninger

Tryk på **Mine filer** på skærmen Apps.

Tryk på  → **Forbrugt lagerplads** for at få vist hukommelsesoplysninger for enheden og hukommelseskortet.

### Tilføje FTP-servergenveje på enheden

Føj en FTP-servergenvej til genvejsområdet.

Tryk på **Mine filer** på skærmen Apps.

Tryk på  → **Tilføj FTP-server**, angiv detaljer som f.eks. serveradresse, brugernavn og adgangskode, og tryk derefter på **UDFØRT**.

# Forbinde til andre enheder

## NFC

### Om NFC

Med enheden kan du læse NFC-tags (near field communication), som indeholder oplysninger om produkter. Du kan også bruge denne funktion til at foretage betalinger og købe billetter til transport eller begivenheder, når du har downloadet de påkrævede apps.



Batteriet indeholder en indbygget NFC-antenne. Vær forsigtig med batteriet for at undgå at beskadige NFC-antennen.

### Inden du bruger denne funktion

- Kontroller placeringen af NFC-antennen på din enhed og den anden enhed.
- Sørg for, at NFC-funktionen er aktiveret på din enhed og de enheder, du vil oprette forbindelse til.
- Kontroller, at enhedens skærm er låst. Ellers vil enheden ikke læse NFC-tags eller modtage data.

## Brug af NFC-funktionen

Brug NFC-funktionen til at sende billeder eller kontakter til andre enheder og læse produktoplysninger fra NFC-tags. Hvis du indsætter et SIM- eller USIM-kort, der har en betalingsfunktion, kan du anvende enheden til at foretage betalinger.

Tryk på **Indstillinger** → **NFC** på skærmen Apps, og træk derefter kontakten **NFC** til højre.

Anbring NFC-antenneområdet på bagsiden af enheden i nærheden af et NFC-tag. Oplysningerne fra tagget vises.

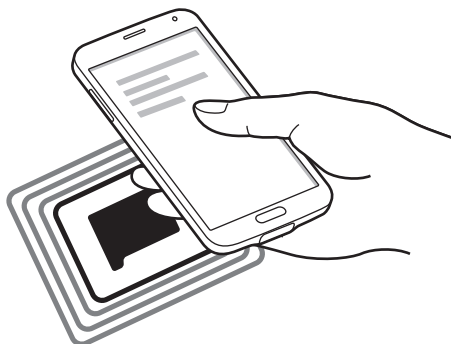

## Foretage køb ved hjælp af NFC-funktionen

Inden du foretager køb ved hjælp af NFC-funktionen, skal du tilmelde dig tjenesten for mobilbetaling. Kontakt din tjenesteudbyder for at tilmelde dig eller få oplysninger om tjenesten.

Tryk på **Indstillinger** → **NFC** på skærmen Apps, og træk derefter kontakten **NFC** til højre.

Tryk på NFC-antenneområdet på bagsiden af enheden i nærheden af NFC-kortlæseren.

Hvis du vil angive standardappen for betaling, skal du trykke på **Tryk og betal** og vælge en app.



Listen over betalingstjenester omfatter muligvis ikke alle tilgængelige betalingsapps.

## Sende data

Brug funktionen Android Beam til at sende data, f.eks. websider og kontakter, til enheder, der har NFC aktiveret.

- 1 Tryk på **Indstillinger** → **NFC** på skærmen Apps, og træk derefter kontakten **NFC** til højre.
- 2 Tryk på **Android Beam**, og træk kontakten **Android Beam** til højre.
- 3 Vælg et element, og lad den anden enheds NFC-antenne berøre din enheds NFC-antenne.
- 4 Når **Berør for at overføre** vises på skærmen, skal du trykke på enhedens skærm for at sende elementet.

## Bluetooth

### Om Bluetooth

Bluetooth opretter en direkte, trådløs forbindelse mellem to enheder over korte afstande. Via Bluetooth kan du udveksle data eller mediefiler med andre enheder.



- Samsung er ikke ansvarlig for tab, opfangelse eller forkert brug af data, der er blevet sendt eller modtaget via Bluetooth-funktionen.
- Sørg altid for, at du deler og modtager data med enheder, som du ved, at du kan stole på, og som er korrekt sikrede. Hvis der er hindringer mellem enhederne, reduceres sendeafstanden muligvis.
- Nogle enheder er muligvis ikke kompatible med din enhed. Det er især enheder, der ikke er afprøvede eller godkendte af Bluetooth SIG.
- Undgå at bruge Bluetooth-funktionen til ulovlige formål, f.eks. piratkopiering af filer eller ulovlig aflytning af kommunikation til kommercielle formål.  
Samsung kan ikke holdes ansvarlig for konsekvenserne af ulovlig brug af Bluetooth-funktionen.

## Inden du bruger denne funktion

- Sørg for, at Bluetooth-funktionen er aktiveret på din enhed og de enheder, du vil oprette forbindelse til.
- Sørg for, at begge enheder er indstillet som synlige for andre Bluetooth-enheder.

## Parre med andre Bluetooth-enheder

- 1 Tryk på **Indstillinger** → **Bluetooth** på skærmen Apps, træk kontakten **Bluetooth** til højre, og tryk derefter på **SØG**. Registrerede enheder angives.  
Tryk på enhedens navn for at angive den som synlig for andre enheder.
- 2 Vælg en enhed til parring.  
Hvis din enhed tidligere er blevet parret med enheden, skal du trykke på enhedens navn uden at bekræfte den automatisk genererede adgangsnøgle.
- 3 Accepter Bluetooth-tilladelsesanmodningen på begge enheder for at bekræfte.

## Sende og modtage data

Mange apps understøtter dataoverførsel via Bluetooth. Du kan dele data såsom kontakter eller mediefiler med andre Bluetooth-enheder. Følgende trin er et eksempel på afsendelse af et billede til en anden enhed.

### Sende et billede

- 1 Tryk på **Galleri** på skærmen Apps.
- 2 Vælg et billede.

**3** Tryk på  → **Bluetooth**, og vælg derefter en enhed til parring.

Hvis enheden, du vil parre med, ikke er på listen, så sørg for, at enheden aktiverer synlighedsindstillingen. Du kan også angive din enhed som synlig for andre enheder.

**4** Accepter Bluetooth-tilladelsesansøgningen på den anden enhed.

## Modtage et billede

Når en anden enhed sender dig et billede, skal du acceptere Bluetooth-tilladelsesansøgningen. Det modtagne billede gemmes i mappen **Galleri** → **Download**.

## Ophæve parringen mellem Bluetooth-enheder

**1** Tryk på **Indstillinger** → **Bluetooth** på skærmen Apps.

Enheden viser de parrede enheder på listen.

**2** Tryk på  ud for enhedens navn for at afbryde parringen.

**3** Tryk på **Ophæv parring**.

## S Beam

Brug denne funktion til at sende data, som f.eks. videoklip, billeder og dokumenter.

### Inden du bruger denne funktion

- Sørg for, at NFC-funktionen eller Wi-Fi Direct er aktiveret på din enhed og de enheder, du vil sende filer til.

### Sende data

- 1 Tryk på **Indstillinger** → **NFC** på skærmen Apps, og træk derefter kontakten **NFC** til højre.
- 2 Tryk på **S Beam**, og træk kontakten **S Beam** til højre.
- 3 Vælg en fil, og tryk på den anden enheds NFC-antenne til din enheds NFC-antenne.
- 4 Når **Berør for at overføre** vises på skærmen, skal du trykke på enhedens skærm for at sende filen.



- Send ikke ophavsretsligt beskyttede data via S Beam. Du risikerer at overtræde ophavsretslovgivningen. Samsung kan ikke drages til ansvar for ulovlig anvendelse af ophavsretsligt beskyttet materiale.
- Hvis enhederne forsøger at sende data samtidigt, kan filoverførslen mislykkes.

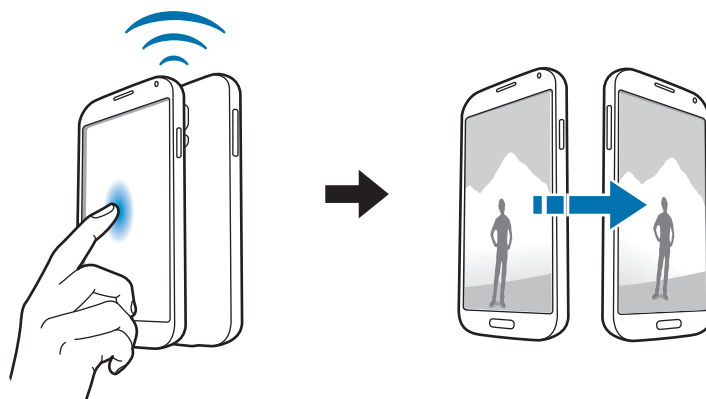

## Hurtig tilslutning

### Om Hurtig tilslutning

Brug denne funktion til at søge efter og oprette forbindelse med enheder i nærheden på nem vis. Du kan bruge enheden som en fjernbetjening ved at slutte den til et tv. Du kan også dele indhold, der er lagret på enheden, med computere.



- Forbindelsesmetoderne kan variere alt efter typen af forbundne enheder eller det delte indhold.
- Enhedsnavnet varierer, afhængigt af de Bluetooth-enheder der parres med. Enhedsnavnet kan f.eks. blive vist som BT MAC.

### Inden du bruger denne funktion

- Sørg for, at de enheder, der skal oprettes forbindelse til, understøtter funktionen Hurtig tilslutning, og at der er tændt for deres skærme.
- Sørg for, at Wi-Fi Direct- eller Bluetooth-funktionen er aktiveret på enheder, der ikke understøtter funktionen Hurtig tilslutning.

### Slutte til andre enheder

#### 1 Åbn informationspanelet, og tryk på **Hurtig tilsl.**

Når panelet åbnes, aktiveres Wi-Fi- og Bluetooth-funktionerne automatisk, og enheden søger efter enheder i nærheden.

#### 2 Vælg en enhed til oprettelse af forbindelse.

De næste trin kan variere afhængigt af den forbundne enhed. Følg instruktionerne på skærmen for at fuldføre forbindelsen mellem enhederne.



For at tillade enheder i nærheden at søge efter din enhed og oprette forbindelse til den skal du trykke på **⋮** → **Indstil enheds synlighed** → **Gør din enhed synlig** og derefter vælge en mulighed.

## Ny søgning efter enheder

Hvis den ønskede enhed ikke vises på listen, skal du søge efter enheden.

Tryk på , og vælg enheden fra listen over registrerede enheder.

## Deaktivere funktionen Hurtig tilslutning

Hvis du vil deaktivere Hurtig tilslutning-funktionen, skal du trykke på  øverst på skærmen. Alternativt kan du trykke på .

## Deling af indhold

Del indhold med de enheder, der er oprettet forbindelse til.

- 1 Åbn informationspanelet, og tryk på **Hurtig tilsl.**
- 2 Vælg en enhed fra listen over registrerede enheder.
- 3 Vælg en mediekategori.
- 4 Vælg det indhold, der skal deles, og tryk på **UDFØRT**.

Din enhed sender indholdet til den enhed, der er oprettet forbindelse til.

## Oprettelse forbindelse til et tv

Forbind enheden til et tv, og kontroller tv'et ved at anvende enheden som en fjernbetjening.

### Inden du bruger denne funktion

- Sørg for, at tv'et er tændt.
- Sørg for, at tv'et er blevet registreret med WatchOn-funktionen.
- Installer WatchON-appen på enheden. Du kan downloade appen fra **GALAXY Apps** eller **Play Butik**.

- 1 Åbn informationspanelet, og tryk på **Hurtig tilsl.**
- 2 Tryk på **Kontrol** på listen over registrerede enheder.  
Når enheden er forbundet til tv'et, vises der et fjernbetjeningslayout på skærmen.  
Når du forbinder enheden med et tv for første gang, skal du trykke på **INDSTIL FJERNBETJEN**. Følg derefter anvisningerne på skærmen for at etablere forbindelse mellem enhederne.
- 3 Betjen det tilsluttede tv ved hjælp af fjernbetjeningen.

## Deltage i Group Play

Del indhold med andre enheder ved hjælp af gruppeafspilningsfunktionen.

### Inden du bruger denne funktion

- Søg efter eller deltag i en oprettet session eller opret en ny session.
- Installer appen Group Play på begge enheder. Du kan downloade appen fra **GALAXY Apps** eller **Play Butik**.

- 1 Åbn informationspanelet, og tryk på **Hurtig tilsl.**
- 2 Tryk på **Tilmeld** på listen over registrerede enheder.  
Kun enheder, der understøtter gruppeafspilningssessioner, vises på listen.
- 3 Følg instruktionerne på skærmen for at fuldføre forbindelsen mellem enhederne.

## Udforske computere

Start appen Samsung Link for at anvende indhold, der er lagret på eksternt tilsluttede computere. Du skal logge på din Samsung account for at kunne bruge denne funktion.

### Inden du bruger denne funktion

- Sørg for, at alle enheder, der anvender denne funktion, er tilsluttet det samme netværk.
- Sørg for, at alle computere, som enheden vil oprette forbindelse til, er registreret med appen Samsung Link.
- Installer appen Samsung Link på begge enheder. Du kan downloade appen fra **GALAXY Apps** eller **Play Butik**.

- 1 Åbn informationspanelet, og tryk på **Hurtig tilsl.**
- 2 Tryk på **Gennemse indhold** på listen over registrerede enheder.  
Kun tilgængelige computere vises på listen.
- 3 Følg instruktionerne på skærmen for at fuldføre forbindelsen mellem enhederne.

## Smart Remote

### Om Smart Remote

Brug denne app til at oprette forbindelse til et tv og bruge enheden som fjernbetjening. Du kan søge efter og vælge tv-programmer og styre kanaler med din enhed.

Tryk på **Smart Remote** på skærmen Apps.

### Før du bruger denne app

- Sørg for, at du forbinder enheden med et netværk.
- Sørg for, at enhedens infrarøde port vender mod tv'et.



### Oprettelse forbindelse til et tv

- 1 Tryk på **Smart Remote** på skærmen Apps.
- 2 Tryk på **START**.
- 3 Vælg et geografisk område, og vælg sendetjenesten.  
De tilgængelige tv-programmer vises.

## Bruge enheden som fjernbetjening

Du kan tænde og slukke for tv'et, bladere gennem kanaler eller justere lydstyrken på tv'et ved at bruge enheden som fjernbetjening.

- 1 Tryk på  → **Næste** på enheden.
- 2 Vælg tv-model.
- 3 Sørg for, at enhedens infrarøde port vender mod tv'et, og tryk på **Knap 1**. Tryk derefter på **JA**, hvis enheden tænder tv'et.  
Hvis enheden ikke tænder tv'et, skal du trykke på **NEJ** og gentage dette, indtil tv'et genkender signalet.
- 4 Vælg en kanalkilde.

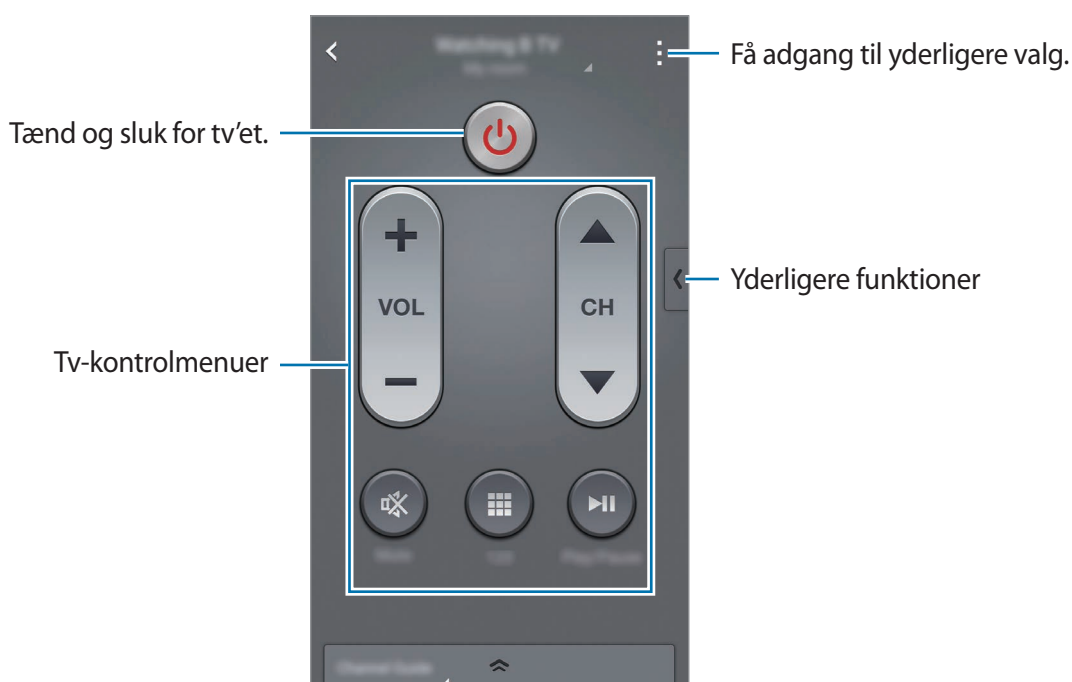

## Se tv ved hjælp af enheden

Vælg et tv-program fra listen over tilgængelige programmer, du vil se på det tilsluttede tv.

- 1 Tryk på **KUN TIL DIG, TV-SERIER, FILM** eller **SPORT**.
- 2 Vælg et tv-program, og tryk på **SE PÅ TV**.  
Det valgte program vises på det tilsluttede tv.
- 3 Tryk på  for at ændre kanaler eller justere lydstyrken.  
Fjernbetjeningspanelet vises på skærmen.

## Indstilling af programpåmindelser

- 1 Vælg et tv-program, som du vil se.
- 2 Tryk på **PÅMIND MIG**.  
Alarmen lyder på det forudindstillede tidspunkt.

## Screen Mirroring

### Om Screen Mirroring

Med denne funktion kan du slutte enheden til en stor skærm med en AllShare Cast-dongle eller HomeSync og derefter dele dit indhold. Du kan også bruge denne funktion med andre enheder, som understøtter funktionen Wi-Fi Miracast.

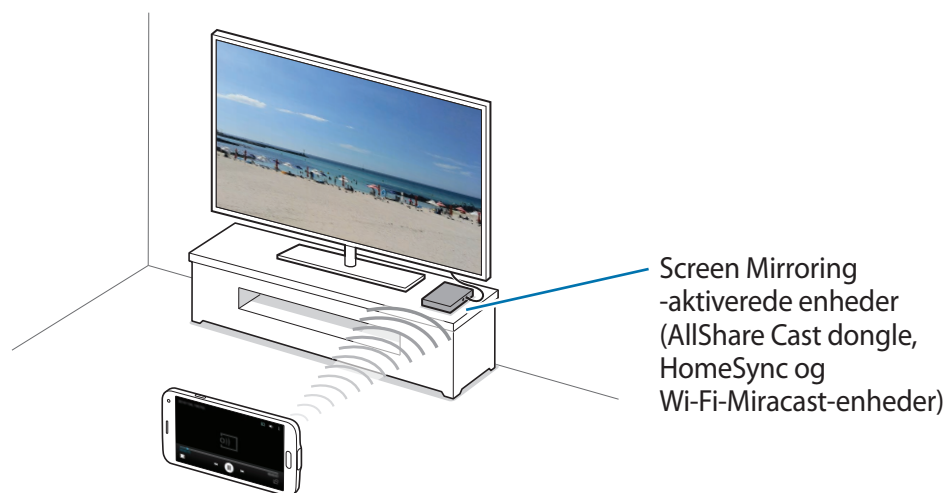

- Om denne funktion er tilgængelig, afhænger af dit geografiske område eller din tjenesteudbyder.
- Miracast-aktiverede enheder, der ikke understøtter High-bandwidth Digital Content Protection (HDCP 2.X), er muligvis ikke kompatible med denne funktion.
- Nogle filer gemmes i bufferen under afspilning afhængigt af netværksforbindelsen.
- Deaktiver funktionen, når du ikke bruger den, for at spare strøm.
- Hvis du angiver en Wi-Fi-frekvens, registreres eller tilsluttes AllShare Cast-dongler eller HomeSync muligvis ikke.
- Hvis du ser video eller spiller spil på et tv, skal du vælge en egnet tv-tilstand for at få den optimale oplevelse.

## Inden du bruger denne funktion

- Sørg for, at enheden, der har skærmspejlingsfunktionen, Screen Mirroring, aktiveret, er forbundet med tv'et ved hjælp af et HDMI-kabel.
- Sørg for, at tv'et er tændt.

## Se indhold på et tv

Før du slutter et tv til enheden, skal du tilslutte tv'et og enheden, der har skærmspejlingsfunktionen aktiveret. For opsætning af en forbindelse henvises der til brugervejledningen for enheden. Følgende handlinger er et eksempel på visning af indhold på et tv, der er tilsluttet via en AllShare Cast-dongle.

- 1 Vælg en forbindelsestilstand på tv'et, såsom HDMI-tilstand, for at tilslutte en ekstern enhed.
- 2 Tryk på **Indstillinger** → **Screen Mirroring** på skærmen Apps.  
De registrerede enheder angives.
- 3 Vælg en enhed til oprettelse af forbindelse.  
Din enheds skærm vises på tv-skærmen.  
Hvis det er første gang, du forbinder enheden, skal du trykke på donglens navn på listen, holde det nede og indtaste den PIN-kode, der vises på tv-skærmen.
- 4 Åbn eller afspil en fil, og kontroller skærmen med tasterne på enheden.

## Stop visning af indholdet

Tryk på **Indstillinger** → **Screen Mirroring** på skærmen Apps.

## Bruge den mobile udskrivningsfunktion

Slut enheden til en printer for at udskrive billeder eller dokumenter.



Nogle printere er muligvis ikke kompatible med enheden.

### Inden du bruger denne funktion

- Kontroller, at funktionen Wi-Fi eller Wi-Fi Direct er aktiveret på enheden og printeren.

### Oprette forbindelse til en printer

Tryk på **Indstillinger** → **Udskrivning** på skærmen Apps, vælg en printertype, og træk derefter kontakten øverst til højre på skærmen mod højre. Enheden søger efter printere, der er tilsluttet samme Wi-Fi-netværk som enheden. Vælg den printer, du vil bruge som standardprinter.

Hvis du vil tilføje printere manuelt, skal du trykke på ⋮ → **Tilføj printer** → **+**, indtaste oplysninger og derefter trykke på **OK**.

Hvis du vil ændre udskrivningsindstillingerne, skal du trykke på ⋮ → **Indstillinger**.

### Udskrive indhold

Under visning af indhold som f.eks. billeder eller dokumenter skal du trykke på ⋮ → **Udskriv** og derefter vælge en printer.

# Enheds- og dataadministrator

## Opgradere enheden

Enhedens software kan opgraderes til den seneste udgave.

### Trådløs opgradering

Enhedens software kan opgraderes direkte ved hjælp af den trådløse FOTA-tjeneste (firmware over-the-air).

Tryk på **Indstillinger** → **Om enheden** → **Softwareopdateringer** → **Opdatér nu** på skærmen Apps.

### Opgradere med Samsung Kies

Download den nyeste version af Samsung Kies fra Samsungs webside. Start Samsung Kies, og slut enheden til computeren. Samsung Kies genkender automatisk enheden og viser eventuelle tilgængelige opdateringer i en dialogboks. Klik på knappen Opdater i dialogboksen for at starte opgraderingen. Du kan finde yderligere oplysninger om opgradering i hjælpen til Samsung Kies.



- Sluk ikke for computeren, og frakobl ikke USB-kablet, mens enheden opgraderes.
- Under opgradering af enheden må du ikke slutte andre medieenheder til computeren. Hvis du gør dette, kan du forstyrre opdateringsprocessen.

## Overføre filer mellem enheden og en computer

Flyt lyd-, video-, billed- eller andre typer filer fra enheden til computeren eller omvendt.



- Undgå at fjerne USB-kablet fra enheden, når du overfører filer. Hvis du gør dette, kan du miste data eller beskadige enheden.
- Kobl ikke enheden fra computeren, når du afspiller filer, der er gemt på enheden, på den tilsluttede computer. Når du er færdig med at afspille filen, kan du koble enheden fra computeren.
- Enhederne kan muligvis ikke forbindes korrekt, hvis de forbindes via en USB-hub. Slut enheden direkte til computerens USB-port.

### Forbinde som en medieenhed

- 1 Slut enheden til computeren med et USB-kabel.
- 2 Åbn informationspanelet, og tryk på **Forbundet som en medieenhed** → **Medieenhed (MTP)**.

Tryk på **Kamera (PTP)**, hvis computeren ikke understøtter MTP (Media Transfer Protocol), eller hvis der ikke er installeret en passende driver.

- 3 Overfør filer mellem enheden og computeren.

## Forbinde med Samsung Kies

Samsung Kies er en computerapp til administration af medieindhold og personlige oplysninger på Samsung-enheder. Download den nyeste version af Samsung Kies fra Samsungs webside.

- 1 Slut enheden til computeren med et USB-kabel.

Samsung Kies starter automatisk på computeren. Hvis Samsung Kies ikke starter, skal du dobbeltklikke på Samsung Kies-ikonet på computeren.

- 2 Overfør filer mellem enheden og computeren.

Yderligere oplysninger findes i hjælpen til Samsung Kies.

## Sikkerhedskopiere eller gendanne data

Beskyt dine personlige oplysninger, appdata og indstillinger på din enhed. Du kan sikkerhedskopiere følsomme oplysninger til en sikkerhedskopikonto og få adgang til dem senere.

### Bruge en Google-konto

- 1 Tryk på **Indstillinger** på skærmen Apps.

- 2 Tryk på **Backup og nulstil**, og marker **Sikkerhedskopi af data**.

- 3 Tryk på **Sikkerhedskopi af konto**, og vælg en konto som sikkerhedskopikonto.



Hvis du vil gendanne data, skal du logge på din Google-konto via konfigurationsguiden. Du kan starte og åbne konfigurationsguiden ved at udføre en nulstilling til fabriksstandarder på enheden. Hvis du ikke logger på din Google-konto via konfigurationsguiden, kan du ikke gendanne de sikkerhedskopierede data.

## Bruge en Samsung account

- 1 Tryk på **Indstillinger** → **Konti** → **Tilføj konto** → **Samsung account** på skærmen Apps, og log derefter på din Samsung account.
- 2 Tryk på **Indstillinger** på skærmen Apps.
- 3 Tryk på **Sky-tjeneste** → **Sikkerhedskopi**, marker de elementer, du vil sikkerhedskopiere, og tryk derefter på **SIKKERHEDSKOPIÉR NU** → **SIK.HEDSKOPI**.

For at gendanne data skal du trykke på **Gendan**, vælge de elementer, der skal gendannes, og derefter trykke på **GENDAN NU**.

## Foretage nulstilling af data

Slet alle indstillinger og data på enheden. Før du udfører en nulstilling til fabriksstandard, skal du sørge for at lave sikkerhedskopier af alle vigtige data, der er gemt på enheden. Se [Sikkerhedskopiere eller gendanne data](#) for detaljer.

- 1 Tryk på **Indstillinger** på skærmen Apps.
- 2 Tryk på **Backup og nulstil** → **Nulstil til fabriksstandard**.
- 3 Tryk på **NULSTIL ENHED** → **SLET ALLE**.  
Enheden genstarter automatisk.

# Indstillinger

## Om Indstillinger

Brug denne app til at konfigurere enheden, indstille appfunktioner og tilføje konti.

Tryk på **Indstillinger** på skærmen Apps.

Tryk på **Q** for at søge efter indstillinger ved at indtaste nøgleord.

## Hurtigindstillinger

Se listen over dine favoritindstillinger.

For at redigere listen over favoritindstillinger skal du trykke på **⋮** → **Rediér hurtigindstillinger**, vælge en indstilling og derefter trykke på **UDFØRT**.

## Netværksforbindelser

### Wi-Fi

Aktiver Wi-Fi-funktionen for at oprette forbindelse til et Wi-Fi-netværk og få adgang til internettet eller andre netværksenheder.

Tryk på **Wi-Fi** på skærmen for Indstillinger og træk derefter kontakten **Wi-Fi** til højre.

Du kan opretholde en stabil netværksforbindelse ved automatisk at vælge Wi-Fi eller det mobile netværk for at bruge det stærkeste signal. Hvis du vil skifte automatisk mellem netværk, skal du markere **Skift til smart-netværk**.

## Indstille politik for Wi-Fi-dvale

Tryk på  → **Avanceret** → **Bevar Wi-Fi aktiv under dvale**.



Når skærmen slukkes, slukkes Wi-Fi-forbindelser på enheden automatisk. Derefter opretter enheden automatisk forbindelse til et mobilt netværk, hvis den er indstillet til at bruge sådanne. Der kan blive pålagt gebyrer for dataoverførsel. Angiv denne indstilling til **Altid** for at undgå yderligere gebyrer.

## Indstille netværksbesked

Enheden kan registrere åbne Wi-Fi-netværk og viser et ikon på statuslinjen, når der er fundet netværk.

Tryk på  → **Avanceret**, og marker **Netværksbesked** for at aktivere denne funktion.

## Wi-Fi Direct

Wi-Fi Direct forbinder enheder direkte via et Wi-Fi-netværk uden behov for adgangspunkt.

Tryk på  → **Wi-Fi Direct**.

## Download booster

Indstil enheden til at downloade filer via både Wi-Fi og mobile netværk samtidig.

Tryk på **Download booster** på skærmen for Indstillinger, og træk derefter kontakten **Download booster** til højre.



- Denne funktion understøttes muligvis ikke på alle enheder.
- Der kan pålægges yderligere gebyrer ved download af filer via mobile netværk.

## Bluetooth

Aktiver Bluetooth-funktionen for at udveksle oplysninger over korte afstande.

Tryk på **Bluetooth** på skærmen for Indstillinger og træk derefter kontakten **Bluetooth** til højre.

## Internetdeling og Mobilt hotspot

Brug enheden som et mobilt hotspot til at dele enhedens mobile dataforbindelse med andre enheder. Se [Foretag internetdeling for enheder og brug mobile hotspots](#) for detaljer.

Tryk på **Internetdeling og Mobilt hotspot** på skærmen for Indstillinger.

- **Mobilt hotspot:** Brug det mobile hotspot til at dele enhedens mobile dataforbindelse med computere eller andre enheder via Wi-Fi-netværket. Du kan bruge denne funktion, hvis netværksforbindelsen ikke er tilgængelig.
- **USB-internetdeling:** Brug USB-internetdeling til at dele enhedens mobile dataforbindelse med en computer via USB. Når der er forbindelse til en computer, bruges enheden som et trådløst modem for computeren.
- **Bluetooth-internetdeling:** Brug Bluetooth-internetdeling til at dele enhedens mobile dataforbindelse med computere eller andre enheder via Bluetooth.

## Flytilstand

Denne indstilling deaktiverer alle trådløse funktioner på enheden. I flytilstand kan du kun bruge ikke-netværksbaserede tjenester.

Tryk på **Flytilstand** på skærmen for Indstillinger.

## Databrug

Hold styr på dit dataforbrug, og tilpas indstillingerne for begrænsningen.

Tryk på **Databrug** på skærmen for Indstillinger.

- **Mobile data:** Indstil enheden til at bruge dataforbindelser på ethvert mobilt netværk.
- **Indstil grænse for mobile data:** Indstil en begrænsning for brug af mobile data.

Tryk på  for at bruge flere funktioner.

- **Begræns baggrundsdata:** Indstil enheden til at deaktivere synkronisering i baggrunden, når der bruges et mobilt netværk.
- **Vis Wi-Fi-brug:** Indstil enheden til at vise dit databrug via Wi-Fi.
- **Mobile hotspots:** Vælg mobile hotspots for at forhindre, at apps, der kører i baggrunden, bruger dem.

## Placering

Skift indstillinger for tilladelser til placeringsoplysninger.

Tryk på **Placering** på skærmen for Indstillinger, og træk derefter kontakten **Placering** til højre.

- **Tilstand:** Vælg en metode til indsamling af placeringsdata.
- **Seneste placeringsanmodninger:** Se, hvilke apps, der anmoder om oplysninger om din aktuelle placering og deres batteriforbrug.
- **Placeringstjenester:** Se den placeringstjeneste, som enheden anvender.
- **Mine steder:** Angiv profiler, der skal bruges for bestemte placeringer, når du bruger GPS-, Wi-Fi- eller Bluetooth-funktioner til at finde din aktuelle placering.

## Flere netværk

Tilpas indstillinger for at kontrollere netværk.

Tryk på **Flere netværk** på skærmen for Indstillinger.

## Standard chatapplikation

Vælg standardappen, som du vil bruge til beskeder.

## Mobile netværk

- **Mobile data:** Indstil enheden til at bruge dataforbindelser på ethvert mobilt netværk.
- **Dataroaming:** Indstil enheden til at bruge dataforbindelser, når du benytter roaming.
- **Adgangspunktnavne:** Opret navne på adgangspunkter (APN).
- **Netværkstilstand:** Vælg en netværkstype.
- **Netværksoperatører:** Søg efter tilgængelige netværk, og vælg et netværk til roaming.

## VPN

Konfigurer og opret forbindelse til virtuelle private netværk (VPN).

## Opret forbindelse og del

### NFC

Aktiver NFC-funktionen for at læse eller skrive NFC-tags, som indeholder oplysninger.

Tryk på **NFC** på skærmen for Indstillinger og træk derefter kontakten **NFC** til højre.

- **Android Beam:** Aktiver funktionen Android Beam for at sende data, f.eks. websider og kontakter, til enheder, hvor NFC er aktiveret.
- **S Beam:** Aktiver funktionen S Beam for at sende data, f.eks. videoklip, billeder eller dokumenter, til enheder, der understøtter NFC og Wi-Fi Direct.
- **Tryk og betal:** Indstil standardbetalingsmetoden for mobilbetalinger.



Listen over betalingstjenester omfatter muligvis ikke alle tilgængelige betalingsapps.

### Enheder i nærheden

Skift indstillinger for indholdsdeling, når du slutter enheden til enheder i nærheden.

Tryk på **Enheder i nærheden** på skærmen for Indstillinger, og træk derefter kontakten **Enheder i nærheden** til højre.

- **Enhedsnavn:** Se medieservernavnet for din enhed.
- **Indhold, der skal deles:** Indstil enheden til at dele dit indhold med andre enheder.
- **Tilladte enheder:** Se listen over enheder, der kan få adgang til din enhed.
- **Afviste enheder:** Se listen over enheder, der ikke kan få adgang til din enhed.
- **Download til:** Vælg en hukommelsesplacering, hvor downloadede mediefiler skal gemmes.
- **Modtag filer fra andre enheder:** Indstil enheden til at acceptere overførsler fra andre enheder.

### Udskrivning

Konfigurer indstillinger for printer-plug-ins, der er installeret på enheden. Du kan søge efter tilgængelige printere eller tilføje en manuelt, så du kan udskrive filer via Wi-Fi-forbindelser eller sky-tjenester.

Tryk på **Udskrivning** på skærmen for Indstillinger.

## Screen Mirroring

Aktiver skærmspejlingsfunktionen, og del din skærm med andre.

Tryk på **Screen Mirroring** på skærmen for Indstillinger.

## Lyd og billede

### Lyde og meddelelser

Skift indstillingerne for forskellige lyde på enheden.

Tryk på **Lyde og meddelelser** på skærmen for Indstillinger.

- **Vibrationsintensitet:** Juster vibrationsniveauet for meddelelser.
- **Vibrer ved opkald:** Indstil enheden til at vibrere og afspille en ringetone for indgående opkald.
- **Ringetoner:** Tilføj eller vælg en ringetone til indgående opkald.
- **Vibrationer:** Tilføj eller vælg et vibrationsmønster.
- **Ringetone for meddelelser:** Vælg en ringetone for begivenheder, såsom indgående beskeder.

### Skærm

Skift indstillinger for skærmen.

Tryk på **Skærm** på skærmen for Indstillinger.

- **Lysstyrke:** Juster skærmens lysstyrke.
- **Skrifttype:**
  - **Skriftstil:** Skift skrifttypen for den tekst, der vises på skærmen.
  - **Skriftstørrelse:** Skift skriftstørrelsen.

- **Skærmrotation:** Indstil indholdet til at rotere automatisk, når du drejer enheden.
  - **Smart-rotation:** Indstil grænsefladen til ikke at rotere i forhold til din ansigtsretning.
- **Smart skærm-standby:** Indstil enheden til at forhindre, at baggrundslyset slukkes, mens du ser på skærmen.
- **Skærm-timeout:** Vælg, hvor længe enheden skal vente, før skærmens baggrundsbelysning slukkes.
- **Skærmtilstand:**
  - **Tilpas skærm:** Brug denne tilstand til at optimere skærmen i henhold til skærmindstillingerne.
  - **AMOLED cinema:** Brug denne tilstand i mørke omgivelser, for eksempel når du opholder dig i et mørkt lokale.
  - **AMOLED photo:** Brug denne tilstand for at få skærmtonen til at ligne ægte farver.
  - **Basis:** Brug denne tilstand i normale omgivelser.
- **Juster skærmtone auto.:** Indstil enheden til at spare strøm ved at justere lysstyrken på skærmen.
- **Dagdrøm:** Indstil enheden til at starte en pauseskærm, når din enhed er tilsluttet en desktop-dock eller er i gang med at oplade.
- **LED-indikator:**
  - **Oplader:** Indstil enheden til at tænde meddelelseslyset, når batteriet oplades.
  - **Lavt batteriniveau:** Indstil enheden til at tænde meddelelseslyset, når batteriniveauet er lavt.
  - **Meddelelser:** Indstil enheden til at tænde meddelelseslyset, når du har ubesvarede opkald, meddelelser eller beskeder.
  - **Stemmenotat:** Indstil enheden til at tænde meddelelseslyset, når du optager stemmenotater.
- **Varighed for lys berøringstast:** Indstil varigheden for baggrundsbelysning af Knap for seneste apps og Tilbageknap.
- **Forøg berøringsfølsomhed:** Indstil enheden til at tillade brug af touchskærmen, når du har handsker på.



Afhængigt af, hvilket materiale du har på, når du berører enheden, bliver visse kommandoer muligvis ikke registreret.

## Baggrund

Vælg et baggrundsbillede for Startskærmen og den låste skærm.

Tryk på **Baggrund** på skærmen for Indstillinger.

## Låseskærm

Tilpas indstillingerne for den låste skærm.

Tryk på **Låseskærm** på skærmen for Indstillinger.

- **Skærmlås:** Aktiver skærmlåsfunktionen. De følgende funktioner afhænger muligvis af den valgte skærmlåsfunktion.
- **Dobbelt ur:** Indstil enheden til at vise dobbelt ur.
- **Urstørrelse:** Skift størrelse på uret.
- **Vis dato:** Indstil enheden til at vise datoen på uret.
- **Kameragenvej:** Indstil enheden til at vise kameragenvejen på den låste skærm.
- **Ejeroplysninger:** Indtast dine oplysninger, som vises på uret.
- **Oplåsningseffekt:** Vælg en effekt, der skal vises, ved oplåsning af skærmen.
- **Yderligere oplysninger:** Indstil enheden til at vise oplysninger på den låste skærm for at vise vejr eller skridttæller, når du anvender gangmakkeren i **S Health**.
- **Hjælpetekst:** Indstil enheden til at vise hjælpetekst på den låste skærm.

## Multi-vindue

Indstil enheden til at bruge Multi-vindue.

Tryk på **Multi-vindue** på skærmen for Indstillinger, og træk derefter kontakten **Multi-vindue** til højre.

- **Åbn i Multi-vinduevisning:** Indstil enheden til at aktivere Multi-vinduefunktionen, når du åbner filer fra **Mine filer** eller **Video**. Enheden aktiverer også denne funktion, når du får vist vedhæftede filer i beskeder.

## Informationspanel

Tilpas elementerne, der ses i informationspanelet.

Tryk på **Informationspanel** på skærmen for Indstillinger.

- **Justering af lysstyrke:** Indstil enheden til at vise justeringsbjælkerne for lysstyrke på informationspanelet.
- **Anbefalede apps:** Indstil enheden til at vise en liste over anbefalede apps i informationspanelet baseret på dine handlinger, f.eks. ved tilslutning af et headset til enheden.
- **Indst. hurtigindst.kn.:** Omarranger hurtigindstillingsknapperne på informationspanelet.

## Værktøjskasse

Indstil enheden til at bruge værktøjskassen.

Tryk på **Værktøjskasse** på skærmen for Indstillinger, og træk derefter kontakten **Værktøjskasse** til højre.

Se listen over apps, der vises i værktøjskassen. Tryk på **REDIGÉR** for at redigere listen over apps.

## Enkelthåndsbetjening

Aktiver enkelthåndsbetjening, så du nemmere kan betjene enheden med én hånd.

Tryk på **Enkelthåndsbetjening** på skærmen for Indstillinger, træk derefter kontakten **Enkelthåndsbetjening** til højre.

## Personalisering

### Nem tilstand

Indstil enheden til nem tilstand.

Tryk på **Nem tilstand** på skærmen for Indstillinger.

- **Standardtilstand:** Indstil enheden til standardtilstand.
- **Nem tilstand:** Indstil enheden til nem tilstand.
- **Nemme applikationer:** Vælg apps for at anvende enklere layout.

### Tilgængelighed

Du kan anvende denne funktion til at få adgang til indstillinger for at forbedre enhedens tilgængelighed. Se [Tilgængelighed](#) for detaljer.

Tryk på **Tilgængelighed** på skærmen for Indstillinger.

### Privat tilstand

Indstil enheden til at forhindre andre i at få adgang til personligt indhold ved at aktivere privat tilstand.

Tryk på **Privat tilstand** på skærmen for Indstillinger, og træk derefter kontakten **Privat tilstand** til højre.

- **Adg.typen Privat tilstand:** Angiv eller skift adgangsmetode for at aktivere privat tilstand.

## Fingerscanner

Registrer dit fingeraftryk på enheden for at sikre enheden eller til at logge på din Samsung account.

Tryk på **Fingerscanner** på skærmen for Indstillinger.

- **Fingeraftryksmanager:** Registrer eller slet oplysninger om fingeraftryk.
- **Skift sik.kop.adgangskode:** Skift den alternative adgangskode, du vil bruge, hvis enheden ikke genkender fingeraftrykket.
- **Skærmlås:** Angiv en låsemetode og en alternativ adgangskode.
- **Verificer Samsung account:** Indstil enheden til at verificere din Samsung account med fingeraftryk.
- **Betal med PayPal:** Indstil enheden til at kontrollere din PayPal-konto og autorisere indkøb ved hjælp af dine fingeraftryk.



Om denne funktion er tilgængelig, afhænger af dit geografiske område eller din tjenesteudbyder.

## Bevægelse

### Bevægelser og gestik

Aktiver funktionen bevægelsesgenkendelse, og skift indstillinger for bevægelsesgenkendelse på enheden.

Tryk på **Bevægelser og gestik** på skærmen for Indstillinger.

- **Luft-gennemse:** Bevæg hånden til venstre eller til højre forbi sensoren for at gennemse billeder, websider eller sange.
- **Direkte opkald:** Indstil enheden til at foretage et stemmeopkald, når du tager enheden op og holder den tæt til øret, mens du får vist opkalds-, besked- eller kontaktdetaljer.
- **Smart-varsel:** Indstil enheden til at give dig besked, hvis du har mistet et opkald eller har modtaget nye beskeder, når du tager enheden op.
- **Lydløs/pause:** Indstil enheden til at gøre indgående opkald eller alarmer lydløse eller sætte afspilning af medier på pause ved hjælp af håndfladebevægelser eller ved at se væk fra skærmen.
- **Stryg med hånden for skærmbillede:** Indstil enheden til at kopiere skærmbilledet, når du fører håndfladen hen over skærmen til venstre eller højre.

## Luft-visning

Se en forhåndsvisning af indhold eller oplysninger i et pop op-vindue ved at pege på et element med fingeren.

Tryk på **Luft-visning** på skærmen for Indstillinger, og træk derefter kontakten **Luft-visning** til højre.

## Bruger og sikkerhedskopi

### Konti

Tilføj e-mail- eller SNS-konti.

Tryk på **Konti** på skærmen for Indstillinger.

### Sky-tjeneste

Skift indstillinger for at synkronisere data eller filer med din Samsung account eller Dropbox sky-lageret.

Tryk på **Sky-tjeneste** på skærmen for Indstillinger.

### Backup nulstil

Skift indstillingerne for administration af indstillinger og data.

Tryk på **Backup nulstil** på skærmen for Indstillinger.

- **Sikkerhedskopi af data:** Indstil enheden til at sikkerhedskopiere indstillinger og appdata til Google-serveren.
- **Sikkerhedskopi af konto:** Indstil eller rediger din sikkerhedskopi af din Google-konto.
- **Gendan automatisk:** Indstil enheden til at gendanne indstillinger og appdata, når apps geninstalleres på enheden.
- **Nulstil til fabriksstandard:** Nulstil indstillingerne til fabriksindstillingerne, og slet alle data.

# System

## Sprog og input

Skift indstillingerne for tekstindtastning. Afhængigt af det valgte sprog er visse indstillinger muligvis ikke tilgængelige.

Tryk på **Sprog og input** på skærmen for Indstillinger.

### Sprog

Vælg et skærmsprog for alle menuer og apps.

### Standard

Vælg en standardtastaturtype for tekstindtastning.

### Samsung-tastatur

Skift indstillingerne for Samsung-tastatur.



De tilgængelige valg kan variere alt afhængigt af dit geografiske område eller din tjenesteudbyder.

- **Dansk:** Vælg et standardlayout for tastaturet.
- **Vælg inputsprog:** Vælg sprog for angivelse af tekst.
- **Ordbog:** Aktiver ordbogstilstand til at foreslå ord på baggrund af dit input og vise forslag til ord. Du kan også tilpasse indstillingerne for forudsigelse af ord.
- **Automatisk udskiftning:** Indstil enheden til automatisk at rette stavfejl og ufuldstændige ord ved at trykke på mellemrumstasten eller tegnsætningstegn.
- **Mine hurtigtaster:** Indstil antal genveje til hyppigt anvendt tekst. Du kan trykke og holde nede på en taltast for at indsætte den forudindstillede tekst.
- **Auto. store bogstaver:** Indstil enheden til automatisk at skrive det første bogstav med stort, når det optræder efter sidste tegnsætningstegn, som f.eks. punktum, spørgsmålstegn eller udråbstegn.
- **Automatisk mellemrum:** Indstil enheden til automatisk at indsætte et mellemrum mellem ord.
- **Automatisk tegnsætning:** Indstil enheden til at sætte et punktum, når du dobbelttrykker på mellemrumstasten.

- **Tastaturstrygning:**
  - **Ingen:** Indstil enheden til at deaktivere tastaturstrygefunktionen.
  - **Kontinuerligt input:** Indstil enheden til at kunne angive tekst, når der stryges på tastaturet.
  - **Markørkontrol:** Aktiver funktionen til smart tastaturnavigering, så du kan flytte markøren ved at rulle på tastaturet.
- **Lyd:** Indstil enheden til at afgive en lyd, når du trykker på en tast.
- **Vibration:** Indstil enheden til at vibrere, når du trykker på en tast.
- **Tegneksempel:** Indstil enheden til at vise et stort billede af hvert indtastet tegn.
- **Nulstil indstillinger:** Nulstil indstillingerne for Samsung-tastaturet.

## Google-stemmeindtastning

Skift indstillinger for stemmeinput.

- **Sprog:** Vælg inputsprog til angivelse af tekst.
- **Bloker krænkende ord:** Indstil enheden til ikke at anerkende krænkende ord i stemmeinput.
- **Offline talegenkendelse:** Download og installer sprogdata til offline stemmeinput.

## Tekst-til-tale-muligheder

- **Foretrukken TTS-enhed:** Vælg et talesynteseprogram. Du kan ændre indstillinger for talesynteseprogrammer ved at trykke på .
- **Talehastighed:** Vælg en hastighed for TTS-funktionen.
- **Lyt til et eksempel:** Som eksempel kan du lytte til den talte tekst.
- **Status for standardsprog:** Se status for standardsproget for tekst-til-tale-funktionen.

## Læs meddelelse højt

Indstil enheden til at oplæse meddelelser, når du har indgående opkald, beskeder eller begivenheder.

## Markørhastighed

Juster markørhastigheden for den mus eller det pegefelt, der er sluttet til enheden.

## Dato og tid

Få adgang til og skift følgende indstillinger for at styre, hvordan enheden viser klokkeslæt og dato.

Tryk på **Dato og tid** på skærmen for Indstillinger.



Hvis batteriet aflades helt eller fjernes fra enheden, nulstilles dato og klokkeslæt.

- **Automatisk dato og klokkeslæt:** Opdater automatisk dato og klokkeslæt, når du rejser mellem tidszoner.
- **Indstil dato:** Angiv dato manuelt.
- **Indstil tid:** Angiv klokkeslæt manuelt.
- **Automatisk tidszone:** Indstil enheden til at modtage oplysninger om tidszone fra netværket, når du bevæger dig mellem forskellige tidszoner.
- **Vælg tidszone:** Vælg din egen tidszone.
- **Brug 24-timersformat:** Vis klokkeslættet i 24-timersformat.
- **Vælg datoformat:** Vælg et datoformat.

## Sikkerhedsassistance

Aktiver nødsituationstilstanden, og indstil primære kontakter og beskeder. Se [Nødsituation](#) for detaljer.

Tryk på **Sikkerhedsassistance** på skærmen for Indstillinger.

- **Nødsituation:** Indstil enheden til at aktivere nødsituation og reducere batteriforbruget ved at anvende grundlæggende funktioner som f.eks. opkald.
- **Geo News:** Indstil enheden til at modtage meddelelser om alvorlige vejrforhold.
- **Send hjælpebeskeder:** Indstil enheden til at sende hjælpebeskeder ved at trykke tre gange på Tænd/sluk-knappen.
  - **Send billeder:** Indstil enheden til at sende fotos, der er taget af det forreste og det bageste kamera med hjælpebeskeden.



Om denne funktion er tilgængelig, afhænger af dit geografiske område eller din tjenesteudbyder.

- **Send lydoptagelse:** Indstil enheden til at optage lyd og sende den til modtagerne sammen med beskeden.
- **Administrér primære kontakter:** Vælg eller rediger modtagerne af hjælpebeskeder.

## Tilbehør

Skift indstillinger for tilbehør.

Tryk på **Tilbehør** på skærmen for Indstillinger.

- **Lydoutput:** Vælg et lydoutputformat, du vil bruge, når du slutter enheden til HDMI-enheder. Nogle enheder understøtter måske ikke indstillingen for surround sound.

## Batteri

Se, hvor meget batteristrøm enheden forbruger.

Tryk på **Batteri** på skærmen for Indstillinger.

- **Vis batteriprocent:** Indstil enheden til at vise den resterende batteritid.

## Strømbesparelse

Aktiver energisparetilstand, og skift indstillingerne. Se [Bruge strømsparefunktionen](#) for detaljer.

Tryk på **Strømbesparelse** på skærmen for Indstillinger.

- **Strømsparetilstand:** Aktiver energisparetilstand, og skift indstillingerne for energisparetilstand.
- **Ultrastrømbesparende tilstand:** Udvid standbytiden, og reducer batteriforbruget ved at vise et enklere layout og tillade begrænset adgang til apps.



Den anslåede maksimale standbytid viser den tid, der er tilbage, før batteriet løber tørt, når enheden ikke er i brug. Standbytid afhænger af dine enhedsindstillinger og driftsforholdene.

## Lagring

Se hukommelsesoplysninger for enheden og hukommelseskortet, eller formater et hukommelseskort.

Tryk på **Lagring** på skærmen for Indstillinger.



Ved formatering af et hukommelseskort slettes alle data på kortet permanent.



Den interne hukommelses faktiske ledige kapacitet er mindre end den angivne kapacitet, da operativsystemet og standardapps optager en del af hukommelsen. Den tilgængelige kapacitet ændres muligvis, når du opgraderer enheden.

## Sikkerhed

Skift indstillinger til sikring af enheden og SIM- eller USIM-kortet.

Tryk på **Sikkerhed** på skærmen for Indstillinger.

- **Enhedsadministratorer:** Se enhedsadministratorer, der er installeret på enheden. Du kan tillade, at enhedsadministratorer kan anvende nye politikker for enheden.
- **Ukendte kilder:** Indstil enheden til at tillade installation af apps fra ukendte kilder.

- **Kryptér enhed:** Angiv en adgangskode for at kryptere data, der er gemt på enheden. Du skal indtaste adgangskoden, hver gang du tænder enheden.



Oplad batteriet, inden du aktiverer denne indstilling, da det kan tage mere end en time at kryptere data.

- **Kryptér eksternt SD-kort:** Indstil enheden til at kryptere filer på et hukommelseskort.



Hvis du nulstiller enheden til fabriksindstillingerne, når denne indstilling er aktiveret, kan enheden ikke læse dine krypterede filer. Deaktiver denne indstilling, inden du nulstiller enheden.

- **Kontrollér på afstand:** Indstil enheden til at tillade, at din enhed kan fjernbetjenes via internettet, hvis du skulle miste den, eller hvis den bliver stjålet. Du skal logge på din Samsung account for at kunne bruge denne funktion.
- **Tyverisporing:** Aktiver eller deaktiver funktionen Find min mobil, som hjælper med at lokalisere enheden, hvis du mister den eller den bliver stjålet.
- **Gå til websted:** Gå til webstedet Find min mobil ([findmymobile.samsung.com](https://findmymobile.samsung.com)). Du kan spore og styre din tabte eller stjålne enhed på webstedet Find min mobil.
- **Genaktiveringslås:** Indstil enheden til at kræve din Samsung account, når enheden er blevet nulstillet, for at forhindre andre i at genaktivere enheden.
- **Konfigurér SIM-kortlås:**
  - **Lås SIM-kort:** Aktiver eller deaktiver funktionen for PIN-lås, så den anmoder om PIN-kode, før enheden kan bruges.
  - **Skift SIM PIN-kode:** Skift den PIN-kode, der bruges til at åbne for SIM- eller USIM-data.
- **Gør adgangskoder synlige:** Indstil enheden til at vise adgangskoder, mens du indtaster dem.
- **Opdat. af sik.politik:** Indstil enheden til automatisk at kontrollere for og downloade sikkerhedsopdateringer.
- **Send sikkerhedsrapporter:** Indstil enheden til at sende de opdaterede sikkerhedsrapporter til Samsung automatisk.
- **Lagringstype:** Angiv en lagringstype til legitimationsoplysningsfiler.
- **Pålidelige legitimationer:** Brug certifikater og legitimationsoplysninger for at opnå sikker brug af forskellige apps.
- **Installér fra enhedslager:** Installer krypterede certifikater, der er gemt på USB-lageret.
- **Slet legitimationsoplysninger:** Fjern indholdet af legitimationsoplysninger fra enheden, og nulstil adgangskoden.

## Hjælp

Få mere at vide om, hvordan du bruger enheden og apps eller konfigurerer vigtige indstillinger.

Tryk på **Hjælp** på skærmen for Indstillinger.

## Om enheden

Få adgang til enhedsoplysninger, rediger enhedsnavn, eller opdater enhedens software.

Tryk på **Om enheden** på skærmen for Indstillinger.

## Applikationer

### Applikationsmanager

Se og administrer dine apps på enheden.

Tryk på **Applikationsmanager** på skærmen for Indstillinger.

### Standardapplikationer

Vælg en standardindstilling til brug af apps.

Tryk på **Standardapplikationer** på skærmen for Indstillinger.

## Google Indstillinger

Brug denne app til at konfigurere indstillingerne for nogle af de funktioner, der leveres af Google.

Tryk på **Google Indstillinger** på skærmen Apps.

# Tilgængelighed

## Tilgængelighed

Tilgængelighedsmenuer er specielle funktioner for personer med visse fysiske handicaps, såsom dårligt syn eller nedsat hørelse. Du kan bruge følgende funktioner:

- TalkBack
- Tilpasse skriftstørrelsen
- Forstørre skærmen
- Meddelelsepåmindelser
- Vise skærmfarver negativt
- Farvejustering
- Deaktivere alle lyde
- Flash-besked
- Justere lydbalancen
- Monolydtilstand
- Tilpasning af indstillinger for billedtekst
- Autovibrer ved lyd
- Babyalarm
- Hjælpemenuer
- Luft-håndbevægelse
- Indstillinger for forsinkelse af tryk og hold
- Tilstand for interaktionsstyring
- Angive metode til at besvare eller afslutte opkald.
- Enkelt tryk-tilstand
- Konfigurere tilgængelighedsindstillinger

Hvis du vil benytte tilgængelighedsmenuer, skal du trykke på **Indstillinger** → **Tilgængelighed** på skærmen Apps.

## Bruge Startknappen til at åbne tilgængelighedsmenuer

Du kan få adgang til følgende tilgængelighedsmenuer ved at trykke tre gange på Startknappen.

- Tilgængelighed
- TalkBack
- Negative farver
- Interaktionskontrol

Tryk på **Indstillinger** → **Tilgængelighed** → **Direkte adgang** på skærmen Apps, og træk derefter kontakten **Direkte adgang** til højre. Vælg derefter en tilgængelighedsmenu, der skal vises, når du trykker tre gange hurtigt på Startknappen.

Hvis du vælger mere end én menu, viser enheden et pop op-vindue, hvor du bliver spurgt, hvilken menu der skal bruges, hver gang du trykker hurtigt tre gange på Startknappen. Hvis du vil aktivere **Interaktionskontrol** på tilgængelighedsmenuerne, skal du aktivere funktionen. Tryk på **Indstillinger** → **Tilgængelighed** → **Færdighed og interaktion** → **Interaktionskontrol** på skærmen Apps, og træk derefter kontakten **Interaktionskontrol** til højre.

## TalkBack

### Aktivere eller deaktivere TalkBack

Når du aktiverer TalkBack, læser enheden teksten på skærmen eller udvalgte funktioner højt. Denne funktion er nyttig, hvis du ikke kan se, eller har problemer med at se skærmen.

- 1 Tryk på **Indstillinger** → **Tilgængelighed** → **Syn** → **TalkBack** på skærmen Apps.
- 2 Træk herefter kontakten **TalkBack** til højre.  
Hvis du vil deaktivere TalkBack, skal du trække kontakten **TalkBack** til venstre.
- 3 Tryk på **OK**.

Når du aktiverer TalkBack, giver enheden stemmetilbage melding og oplæser de funktioner, du vælger. Ligeledes giver enheden stemmetilbage melding, når der slukkes for skærmen, når du har nye meddelelser m.m.

Når du aktiverer **Udforsk ved berøring** under brug af TalkBack, læser enheden udvalgte elementer højt. Enheden læser først elementer på skærmen højt, når du trykker på dem. Enheden udfører derefter funktionen eller åbner appen, hvis du trykker hurtigt to gange et vilkårligt sted på skærmen. Hvis **Udforsk ved berøring** er deaktiveret, kan enheden ikke udføre forskellige funktioner, der kræver fingerbevægelser.

Hvis du vil aktivere **Udforsk ved berøring**, skal du trykke på **Indstillinger** → **Tilgængelighed** → **Syn** → **TalkBack** → **INDSTILLINGER** på skærmen Apps og derefter markere **Udforsk ved berøring**.



Nogle funktioner er ikke tilgængelige, når du anvender TalkBack.

## Kontrollere skærmen med fingerbevægelser

Du kan bruge diverse fingerbevægelser til at styre skærmen, når du benytter TalkBack. Hvis **Udforsk ved berøring** er deaktiveret, kan enheden ikke udføre nogle af de funktioner, der kræver fingerbevægelser.

Hvis du vil aktivere **Udforsk ved berøring**, skal du trykke på **Indstillinger** → **Tilgængelighed** → **Syn** → **TalkBack** → **INDSTILLINGER** på skærmen Apps og derefter markere **Udforsk ved berøring**.

- Udforskning af skærmen: Placer en finger på skærmen, og flyt den for at udforske skærmen. Vælg et element, og hold det nede, hvorefter enheden læser navnet på elementet højt. Når du slipper med fingeren, er elementet under din finger valgt.
- Valg af elementer: Tryk på et element for at vælge det. Du kan også vælge et element, mens du undersøger skærmen, og derefter slippe med din finger.
- Åbn det valgte element: Mens valgte elementer læses højt, skal du slippe med din finger, når du hører navnet på det ønskede element. Tryk derefter hurtigt to gange på skærmen.
- Vælg det forrige element: Rul hurtigt opad eller til venstre på skærmen med én finger.

- Vælg det næste element: Rul hurtigt nedad eller til højre på skærmen med én finger.
- Bladring i listerne: Rul skærmen opad eller nedad med to fingre.
- Retur til forrige side: Rul skærmen til højre med to fingre.
- Gå til næste side: Rul skærmen til venstre med to fingre.
- Oplåsning af skærmen: Rul skærmen i en hvilken som helst retning inden for området for den låste skærm med to fingre.
- Åbning af informationspanelet: Træk toppen af skærmen nedad med to fingre.
- Åbning af hurtigindstillingspanelet: Træk toppen af skærmen nedad med tre fingre.

Du kan konfigurere indstillinger for fingerbevægelser for TalkBack i **Administration af bevægelser**. Se [Konfigurere indstillinger for fingerbevægelser](#) for detaljer.

## Konfigurere indstillinger for fingerbevægelser

Når du bruger TalkBack, kan du bruge fingerbevægelser til at udføre handlinger. Du kan udføre handlinger såsom returnering til den forrige skærm, åbning af Startskærmen m.v. Konfigurer fingerbevægelser, før du bruger dem.

### Konfigurere indstillinger for lodrette bevægelser

Du kan anvende lodrette bevægelser i to dele ved at trække din finger opad eller nedad fra bunden af skærmen, eller omvendt.

Tryk på **Indstillinger** → **Tilgængelighed** → **Syn** → **TalkBack** → **INDSTILLINGER** → **Administration af bevægelser** → **Todelte lodrette bevægelser** på skærmen Apps. Vælg derefter en af følgende funktioner:

- **Gå til første og sidste element på skærmen:** Når du trækker din finger opad og derefter hurtigt nedad på skærmen, vælges det første element øverst på skærmen. Når du trækker din finger nedad og derefter opad på skærmen vælges det sidste element nederst på skærmen.
- **Gennemgå læsegranulariteter:** Når du trækker din finger opad og derefter nedad på skærmen, ændres læseenheden. Læseenheden ændres til side, sætning, linje, ord, tegn og derefter standard. Hvis du trækker din finger nedad og derefter opad på skærmen, vendes rækkefølgen på læseenhederne.

## Konfigurere indstillinger for genvejsbevægelser

Brug denne funktion til at konfigurere otte genvejsbevægelser. Du kan konfigurere bevægelser såsom at trække fingeren opad og derefter til højre uden at slippe den m.v. Du kan ændre genveje for bevægelser eller tildele funktioner til tomme genveje.

Tryk på **Indstillinger** → **Tilgængelighed** → **Syn** → **TalkBack** → **INDSTILLINGER** → **Administration af bevægelser** på skærmen Apps. Vælg en bevægelse, og tildel den derefter en funktion.

Følgende funktioner er tilgængelige:

- **Knappen Tilbage:** Retur til den forrige skærm.
- **Knappen Startskærm:** Åbner Startskærmen.
- **Knappen Seneste apps:** Åbner listen over de seneste apps.
- **Åbn underretninger:** Åbner informationspanelet.
- **Åbn global genvejsmenu:** Åbner den globale kontekstmenu. Tryk og hold nede på skærmen for at åbne den runde, globale kontekstuelle menu. Du kan bruge funktioner som f.eks. **Hurtig navigation**, **Læs fra toppen**, **Stav sidste udsagn** og **Læs fra det næste element**. Udforsk derefter menuer ved at tegne en cirkel med din finger uden at slippe den. Når du finder den menu, du ønsker, skal du slippe menuen med fingeren for at vælge den.

Tryk på **Sæt feedback på pause** øverst til venstre på skærmen for at standse stemmetilbage melding midlertidigt.

Tryk på **Indstillinger for TalkBack** øverst til højre på skærmen for at få adgang til TalkBack-indstillingerne. Se [Konfigurere indstillinger for TalkBack](#) for detaljer.

- **Åbn lokal genvejsmenu:** Åbner den lokale kontekstmenu. Du kan vælge en enhed til læsning af tekst på skærmen. Hvis du anvender denne funktion, mens du indtaster tekst, er kontekstuelle menuer, såsom markørstyringsmenuen, tilgængelige. Tryk og hold nede på skærmen for at åbne den runde, lokale kontekstuelle menu. Udforsk derefter menuer ved at tegne en cirkel med din finger uden at slippe den. Når du finder den menu, du ønsker, skal du slippe menuen med fingeren for at vælge den.
- **Læs fra toppen:** Oplæs elementer fra det første element til det sidste element i rækkefølge.
- **Læs fra det næste element:** Oplæs elementer ved at starte fra elementet ved siden af det valgte element i rækkefølge.

## Ændre læseenheder

Når du benytter TalkBack, kan du lytte til teksten på skærmen. Du kan trække fingeren opad, nedad, mod venstre og mod højre for at vælge den ønskede tekst. Som standard læses enhedens tekst højt i det valgte område. Du kan også indstille enheden til at læse tekst i større dele, f.eks. som linjer eller sætninger.

### Skifte læseenheder ved hjælp af den lokale kontekstuelle menu

- 1 Vælg den tekst, der skal læses.
- 2 Træk din finger opad og derefter til højre uden at slippe for at åbne den lokale kontekstmenu.
- 3 Tryk og hold nede på skærmen, og tegn en cirkel med din finger for at udforske menuerne. Slip derefter med fingeren, når du hører **Skift granularitet**.
- 4 Tryk og hold nede på skærmen igen, og tegn en cirkel med din finger for at udforske menuerne. Slip derefter med fingeren, når du hører den ønskede læseenhed.

For ændring af genvejsbevægelsen til at åbne den lokale kontekstuelle menu henvises der til [Konfigurere indstillinger for genvejsbevægelser](#).

### Skifte læseenheder ved hjælp af lodrette bevægelser i to dele

Hvis du trækker din finger opad og derefter nedad på skærmen, ændres læseenheden. Læseenheden ændres til side, sætning, linje, ord, tegn og derefter standard. Hvis du trækker din finger nedad og derefter opad på skærmen, vendes rækkefølgen på læseenhederne.

Tryk på **Indstillinger** → **Tilgængelighed** → **Syn** → **TalkBack** → **INDSTILLINGER** → **Administration af bevægelser** → **Todelte lodrette bevægelser** → **Gennemgå læsegranulariteter** på skærmen Apps.

Du kan lytte til teksten ud for den aktuelt valgte tekst ved brug af den aktuelle læseenhed. Du kan lytte til det næste afsnit af teksten ved at trække fingeren nedad eller mod højre del af skærmen. Du kan også lytte til teksten før den aktuelt valgte tekst ved brug af den aktuelle læseenhed. Du kan lytte til det forrige afsnit af teksten ved at trække fingeren opad eller til venstre del af skærmen.

## Stoppe TalkBack midlertidigt

Åbn den globale kontekstuelle menu ved at trække din finger nedad og derefter til højre på skærmen uden at slippe. Når du vælger **Sæt feedback på pause** øverst til venstre på skærmen, stoppes TalkBack midlertidigt.

Når TalkBack er standset midlertidigt, kan du genoptage den ved at tænde for skærmen eller øvrige metoder. Hvis du vil ændre metoden for genoptagelse af TalkBack, skal du trykke på **Indstillinger** → **Tilgængelighed** → **Syn** → **TalkBack** → **INDSTILLINGER** → **Fortsæt fra suspension** på skærmen Apps. Vælg derefter en mulighed.

For ændring af genvejsbevægelsen til at åbne den globale kontekstuelle menu henvises der til [Konfigurere indstillinger for genvejsbevægelser](#).

## Bruge hurtignavigationsfunktionen

Med hurtignavigationsfunktionen kan du få adgang til menuer ved at tegne en cirkel på skærmen uden at skulle rulle op eller ned for at vælge et element.

Åbn den globale kontekstuelle menu ved at trække din finger nedad og derefter til højre på skærmen uden at slippe. Tryk og hold nede på skærmen, og tegn en cirkel om menuen med din finger for at udforske menuerne. Slip derefter med fingeren, når du hører **Hurtig navigation**. Tryk på skærmen igen, og tegn en cirkel om menuen med din finger for at udforske menuerne. Slip derefter med fingeren, når du hører den ønskede menu.

## Tilføje og administrere billedetiketter

Du kan føje etiketter til billederne på skærmen. Enheden læser etiketterne højt, når billederne er valgt. Føj etiketter til billeder uden etiketter ved hjælp af den lokale kontekstuelle menu.

Åbn den lokale kontekstuelle menu ved at trække din finger opad og derefter til højre på skærmen uden at slippe den. Tryk og hold nede på skærmen, og tegn en cirkel om menuen med din finger for at udforske menuerne. Når du kan høre menuen Tilføjelse af etiketter, skal du slippe med fingeren for at tilføje etiketter.

Hvis du vil se etiketterne, skal du trykke på **Indstillinger** → **Tilgængelighed** → **Syn** → **TalkBack** → **INDSTILLINGER** → **Administrer tilpassede etiketter** på skærmen Apps.

## Konfigurere indstillinger for TalkBack

Konfigurer indstillinger for TalkBack for nemheds skyld.

Tryk på **Indstillinger** → **Tilgængelighed** → **Syn** → **TalkBack** → **INDSTILLINGER** på skærmen Apps. Du kan også åbne den globale kontekstmenu ved at trække din finger nedad og derefter til højre på skærmen uden at slippe den. Træk derefter din finger til øverste højre hjørne af skærmen, og slip, når du hører **Indstillinger for TalkBack**.

- **Talelydstyrke:** Juster lydstyrken for stemmetilbage melding.  
Lydstyrken for stemmetilbage melding afhænger muligvis af medielydstyrken. For at justere medielydstyrken trykkes Lydstyrkeknappen op eller ned, mens du lytter til stemmetilbage melding. Du kan også på skærmen Apps trykke på **Indstillinger** → **Lyde og meddelelser** og derefter trække bjælken til justering af lydstyrke for medieindholdet til venstre eller højre.
- **Brug ændringer i tonehøjde:** Indstil enheden til at læse tekst højt med en lav stemme, når den indtastes ved brug af et tastatur.
- **Tastaturekko:** Indstil enheden til at oplæse tekst eller symboler, der indtastes ved brug af et tastatur. Du kan også angive den tastaturtype, som denne funktion skal anvendes til.
- **Oplæs ved slukket skærm:** Indstil enheden til at give stemmetilbage melding, når skærmen er slukket.
- **Brug nærhedssensor:** Indstil enheden til at stoppe stemmetilbage melding midlertidigt, hvis du placerer din hånd over sensoren øverst på enheden. Tryk på skærmen for at genoptage stemmetilbage melding.
- **Ryst for at starte kontinuerlig læsning:** Indstil enheden til at starte oplæsning af tekst på skærmen, når du ryster enheden. Du kan vælge mellem forskellige indstillinger for vibrationshastighed.
- **Oplæs opkalds-id:** Indstil enheden til at oplæse den opkaldende persons navn, når du modtager et opkald.
- **Vibrationsfeedback:** Indstil enheden til at vibrere, når du udforsker skærmen.
- **Lydfedback:** Indstil enheden til at udsende en lyd, når du anvender skærmen, såsom når du ruller med skærmen m.m.
- **Fokuser på talt lyd:** Indstil enheden til at skrue ned for medielydstyrken, når enheden oplæser et element.
- **Lydstyrke:** Juster lydstyrken for den lyd, der afspilles, når du berører skærmen for at styre den. Denne funktion er tilgængelig, hvis **Lydfedback** er valgt.

- **Udforsk ved berøring:** Indstil enheden til at oplæse elementerne under din finger. Når du f.eks. trykker på **Apps** på Startskærmen med fingeren, læser enheden "**Applikationer**" højt. Hvis du vil vælge **Apps**, skal du slippe med fingeren og trykke hurtigt to gange et vilkårligt sted på skærmen. Du kan flytte den ønskede side ved at rulle skærmen til venstre eller højre med to fingre. For at lære mere om skærmstyring ved hjælp af funktionen Udforsk ved berøring henvises der til [Kontrollere skærmen med fingerbevægelser](#) for yderligere oplysninger.
- **Rul lister automatisk:** Indstil enheden til automatisk at rulle gennem resten af listen, der ikke ses på skærmen, og oplæse elementerne.
- **Valg med ét tryk:** Indstil enheden til at åbne det valgte element ved at trykke på det én gang.
- **Start selvstudiet "Udforsk ved berøring":** Se selvstudiet vedrørende brug af funktionen Udforsk ved berøring.
- **Administration af bevægelser:** Tildel funktioner, der skal udføres med fingerbevægelser. Se [Konfigurere indstillinger for fingerbevægelser](#) for detaljer.
- **Administrer tilpassede etiketter:** Se de etiketter, du har tilføjet.
- **Fortsæt fra suspension:** Vælg en metode, der skal bruges til at genoptage stemmetilbage melding.
- **Indstillinger for udviklere:** Indstil valgmuligheder for appudvikling.

## Bruge enheden med skærmen slukket

Indstil enheden til at slukke for skærmen hele tiden, således at indholdet på skærmen forbliver privat. Skærmen tænder ikke, når du trykker på udvendige knapper eller trykker på skærmen. Funktioner, der er aktuelt er aktiveret, bliver heller ikke deaktiveret.

Tryk på **Indstillinger** → **Tilgængelighed** → **Syn** på skærmen Apps, og marker derefter **Mørk skærm**. Du kan aktivere eller deaktivere denne funktion ved at trykke to gange på Tænd/sluk-knappen.

## Brug funktionen til hurtig indtastning

Indstil enheden til at indtaste et tegn, når du slipper med fingeren fra tegnet på tastaturet. Du kan bruge denne funktion til at indtaste tegn i stedet for at slippe med fingeren og dobbelttrykke på skærmen.

Tryk på **Indstillinger** → **Tilgængelighed** → **Syn** på skærmen Apps, og marker derefter **Hurtigt tastinput**.

## Oplæse adgangskoder

Indstil enheden til at oplæse adgangskoder, når du indtaster adgangskoden, mens TalkBack er aktiveret. Brug denne funktion til at sikre dig, at du har indtastet den rette adgangskode.

Tryk på **Indstillinger** → **Tilgængelighed** → **Syn** på skærmen Apps, og marker derefter **Sig adgangskoder**.

## Indstille tekst-til-tale-funktioner

Skift indstillingerne for tekst-til-tale-funktioner, der anvendes, når TalkBack er aktiveret, såsom sprog, hastighed m.m.

Tryk på **Indstillinger** → **Tilgængelighed** → **Syn** → **Tekst-til-tale-muligheder** på skærmen Apps, og anvend følgende funktioner:

- **Samsung tekst-til-tale-program/Google Tekst til tale-indstillinger:** Vælg en maskine til tekst-til-tale-funktionen.
- **Talehastighed:** Vælg en hastighed for TTS-funktionen.
- **Lyt til et eksempel:** Som eksempel kan du lytte til den talte tekst. Hvis enheden ikke kan oplæse eksempler, skal du trykke på  → **Installér stemmedata** for at downloade og installere stemmedata til tekst-til-tale-funktionen.
- **Status for standardsprog:** Se status for det aktuelle sprog for tekst-til-tale-funktionen.

## Indtaste tekst ved brug af tastaturet

For at få vist tastaturet, skal du trykke på tekstindtastningsfeltet og derefter trykke hurtigt to gange et vilkårligt sted på skærmen.

Når du trykker på tastaturet med fingeren, oplæser enheden tegnknapperne under din finger. Når du hører det ønskede tegn, skal du slippe med fingeren for at vælge det. Tegnet indtastes, og enheden oplæser teksten.

Hvis **Hurtigt tastinput** ikke er aktiveret, skal du slippe det ønskede tegn med fingeren og derefter trykke to gange et vilkårligt sted på skærmen. Hvis du vil aktivere den hurtige indtastningsfunktion skal du trykke på **Indstillinger** → **Tilgængelighed** → **Syn** på skærmen Apps og derefter markere **Hurtigt tastinput**.

## Indtastning af yderligere tegn

Tryk og hold en knap nede på tastaturet. Hvis der er ekstra tegn tilgængelige via knappen, vises et pop op-vindue over tastaturet, der viser tegnene. Træk med fingeren på skærmen, og slip den derefter, når du hører det ønskede tegn.

## Skifte tastaturindtastningssprog

Hvis du vil tilføje indtastningssprog, skal du trykke på **Indstillinger** → **Sprog og input** på skærmen Apps. Tryk derefter på **Samsung-tastatur** → **Vælg inputsprog**, og vælg derefter sprog. For at ændre tastaturindtastningssproget, mens du indtaster tekst, skal du dobbelttrykke på .

## Redigere tekst

Brug den lokale kontekstuelle menu til at flytte markøren eller kopiere og indsætte tekst.

Åbn den lokale kontekstuelle menu ved at trække din finger opad og derefter til højre på skærmen uden at slippe den. Tryk og hold nede på skærmen, og tegn en cirkel om menuen med din finger for at udforske menuen. Slip derefter med fingeren, når du hører **Skift granularitet**. Tryk på skærmen igen, og tegn en cirkel omkring menuen for at udforske menuerne. Slip derefter med fingeren, når du hører den ønskede læseenhed.

Når du redigerer tekst, skal du indstille læseenheden til enten ord eller tegn efter behov. I valgtilstand vælger enheden tekst i henhold til den valgte læseenhed.



Træk din finger opad, nedad, til venstre eller til højre for at lytte til teksten. Når den tekst, du vil redigere, oplæses, kan du foretage følgende handlinger:

- Slet tekst: Tryk på sletknappen på tastaturet.
- Vælg tekst med valgtilstand: Aktiver valgtilstanden for at vælge og lytte til teksten. For at aktivere valgtilstanden skal du åbne den lokale kontekstuelle menu og vælge **Markørkontrol** → **Start markeringstilstanden**. Rul til venstre eller højre for at lytte til teksten før eller efter den aktuelt valgte tekst. For at deaktivere valgtilstanden, skal du åbne den lokale kontekstuelle menu og vælge **Markørkontrol** → **Afslut markertilstanden**.
- Vælg hele teksten: Åbn den lokale kontekstuelle menu, og vælg **Markørkontrol** → **Markér alle**. Al tekst i dokumentet vælges.

- Kopiering og beskæring af tekst: Vælg tekst ved hjælp af den lokale kontekstuelle menu. Åbn derefter den lokale kontekstuelle menu, og vælg **Markørkontrol**. Vælg **Kopier** for at kopiere den valgte tekst, eller tryk på **Klip** for at klippe den valgte tekst. Den markerede tekst kopieres til udklipsholderen.
- Indsætte tekst: Placer markøren det sted, hvor teksten skal indsættes, åbn den lokale kontekstuelle menu, og vælg derefter **Markørkontrol** → **Indsæt**.

## Angive tekst via tale

Du kan angive tekst via tale. For at få vist tastaturet, skal du trykke på tekstindtastningsfeltet og derefter trykke hurtigt to gange et vilkårligt sted på skærmen.

Når du trykker og holder  nede, viser enheden et pop op-vindue med tastaturindstillingerne. Træk med fingeren på skærmen uden at slippe den. Når  er valgt, skal du slippe med fingeren. Sig derefter de ord, du vil indtaste i tekstfeltet. De talte ord vises som tekst på skærmen, og enheden læser dem højt.

Hvis du vil angive yderligere tekst, skal du vælge mikrofonknappen og sige ordene.

## Skifte inputsprog

Når du angiver tekst via tale, skal du vælge **Dansk (Danmark)** og vælge et sprog for at ændre inputsproget.

Hvis du vil føje sprog til listen, skal du vælge **Dansk (Danmark)** → **Tilføj flere sprog**, fjerne markeringen af **Automatisk** og derefter vælge de ønskede sprog.

## Læse oplysninger fra dokumenter eller billeder højt

Tag fotos af dokumenter eller visitkort, og udtræk og læs teksten i dem. Enheden læser også oplysninger om farver og mønstre højt, når du tager fotos af farvede eller mønstrede billeder. Gå til **GALAXY Apps**, og download **Optisk læser**.

Tryk på **Optisk læser** på skærmen Apps.

Vælg  → **Sprogindstillinger** for at vælge de sprog, der skal genkendes.

## Bruge dokumenttilstand

Standardtilstanden i denne app er dokumenttilstanden. Når du bruger farve-/mønstertilstand, skal du vælge  for at skifte til dokumenttilstand. Hvis du tager fotos af dokumenter i eller visitkort, viser enheden den udtrukne tekst.

Placer et objekt på en plan flade, og vælg . Når TalkBack er aktiveret, læser enheden automatisk teksten på skærmen højt, når der er blevet taget et foto.

For at udtrække tekst fra et lagret billede skal du vælge  → **Indlæs billede**.

For at læse teksten på skærmen højt, når TalkBack er deaktiveret, skal du vælge  → **Tekst-til-tale**.

## Bruge farve-/mønstertilstand

Hvis du vil bruge farve-/mønstertilstand, skal du aktivere TalkBack.

Vælg  for at skifte til farve-/mønstertilstand. I farve-/mønstertilstand viser enheden også oplysninger om farver og mønstre, når du tager fotos. Enheden identificerer elementer såsom hyppigt brugte farver og mønstre. Denne tilstand hjælper synshæmmede brugere med at vælge de ønskede farver eller mønstre.

Optag motivet med enhedens søger, og vælg . Enheden tager et foto og identificerer motivets farver og mønster. Når enheden er færdig med at identificere motivet, læser enheden automatisk farve- og mønsteroplysningerne højt.



Resultaterne for farveoplysningerne kan variere, afhængigt af lysforholdene. Sørg for at tage fotos i farve- og mønstertilstand under gode lysforhold.

## Tilpasse skriftstørrelsen

Brug denne funktion til at ændre skriftstørrelsen. Enheden inkluderer diverse skriftstørrelser, der kan gøre betjeningen mere praktisk for synshæmmede personer. Det er eventuelt ikke muligt at indstille skriftstørrelsen til **Meget stor** i visse apps.

Tryk på **Indstillinger** → **Tilgængelighed** → **Syn** → **Skriftstørrelse** på skærmen Apps.

## Forstørre skærmen

Brug denne funktion til at forstørre skærmen og zoome ind på et bestemt område.

Tryk på **Indstillinger** → **Tilgængelighed** → **Syn** → **Bevægelser til forstørrelse** på skærmen Apps, og træk derefter kontakten **Bevægelser til forstørrelse** til højre.

- Zoom ind og ud: Tryk hurtigt tre gange på skærmen for at zoome ind på et bestemt område. Tryk hurtigt tre gange på skærmen igen for at vende tilbage.
- Udforsk skærmen ved at rulle: Brug to fingre til at rulle gennem den forstørrede skærm.
- Justering af zoomforholdet: Tryk på skærmen med to fingre på den forstørrede skærm. Spred derefter de to fingre fra hinanden, eller knib dem sammen for at justere forholdet.



- Tastaturer på skærmen kan ikke forstørres.
- Når denne funktion er aktiveret, kan ydeevnen for nogle apps som f.eks. **Telefon** og **Lommeregner** blive påvirket.

## Indstille meddelelspåmindelser

Brug denne funktion til at varsle dig, når du ikke har kontrolleret dine meddelelser inden for et givet interval.

Tryk på **Indstillinger** → **Tilgængelighed** → **Syn** → **Informationspåmindelse** på skærmen Apps, og træk derefter kontakten **Informationspåmindelse** til højre.

For at indstille et interval mellem påmindelser, skal du trykke på **Påmindelsesinterval**.

## Vise skærmfarver negativt

Brug denne funktion til at forbedre skærmsynligheden og hjælpe brugere til nemmere at genkende tekst på skærmen. Når denne funktion er aktiveret, viser enheden et negativt billede, der viser farverne modsat på skærmen. Visning af farver omvendt øger kontrasten mellem sort og hvid.

Tryk på **Indstillinger** → **Tilgængelighed** → **Syn** på skærmen Apps, og marker derefter **Negative farver**.

## Farvejustering

Brug denne funktion til at justere, hvordan farver vises på skærmen, hvis du har svært ved at skelne farver fra hinanden. Enheden ændrer farverne til mere genkendelige farver.

- 1 Tryk på **Indstillinger** → **Tilgængelighed** → **Syn** → **Farvejustering** på skærmen Apps.
- 2 Træk herefter kontakten **Farvejustering** til højre.
- 3 Tryk på **START**.
- 4 Arranger farvefelterne efter lighed ved at starte fra basefarven.
- 5 Tryk på **KLAR**, når du er færdig med at justere farverne.  
Hvis du kan skelne farverne fra hinanden, behøver du ikke foretage yderligere justeringer.
- 6 Hvis farverne stadig er svære at skelne fra hinanden, kan du trykke på **Kamera** eller **Billede**.
- 7 Træk farvejusteringsbjælken til venstre eller højre, og tryk på **KLAR**.  
Hvis du vil justere farven igen, skal du trykke på **⋮** → **Justér farve**.

## Indstille kameralys for meddelelser

Indstil kameralysen til at blinke, når du får indgående opkald, nye beskeder eller meddelelser.

Tryk på **Indstillinger** → **Tilgængelighed** → **Hørelse** på skærmen Apps, og marker derefter **Flashmeddelelse**.

## Deaktivere alle lyde

Indstil enheden til at deaktivere alle lyde, såsom medielyde, herunder den opkaldende persons stemme under et opkald.

Tryk på **Indstillinger** → **Tilgængelighed** → **Hørelse** på skærmen Apps, og marker derefter **Deaktiver alle lyde**.

## Tilpasning af indstillinger for billedtekst

### Samsung-billedtekst

Tryk på **Indstillinger** → **Tilgængelighed** → **Hørelse** → **Samsung-undertekster (CC)** på skærmen Apps, og træk derefter kontakten **Samsung-undertekster (CC)** til højre.

Brug følgende funktioner:

- **Tekstjustering:** Skift positionen for billedteksten.
- **Skrifttype:** Skift skrifttypen.
- **Skriftstørrelse:** Skift skriftstørrelsen.
- **Kant:** Skift kanten på underteksten.
- **Skrifttype:** Juster gennemsigtigheden, og skift farve på teksten.
- **Baggrundsfarve:** Juster gennemsigtigheden, og skift farve på hele billedtekstboksens baggrund.
- **Vindue med undertekster:** Juster gennemsigtigheden, og skift farve på billedtekstvinduet.

### Google-undertekster

Tryk på **Indstillinger** → **Tilgængelighed** → **Hørelse** → **Google-undertekster (CC)** på skærmen Apps, og træk derefter kontakten **Google-undertekster (CC)** til højre.

Brug følgende funktioner:

- **Sprog:** Vælg et sprog til billedteksterne.
- **Tekststørrelse:** Skift skriftstørrelsen.
- **Billedtekststil:** Rediger billedteksternes skrifttype.

## Justere lydbalancen

Indstil enheden til at justere lydbalancen, når du bruger et dobbelt headset.

For at justere lydbalancen skal du slutte et dobbelt headset til enheden. Tryk på **Indstillinger** → **Tilgængelighed** → **Hørelse** → **Lydbalance** på skærmen Apps. Træk justeringsbjælken til venstre eller højre, juster lydbalancen, og tryk derefter på **ANGIV**.

## Bruge monolyd

Indstil enheden til at aktivere monolyd, når du lytter til lyd med én øreprop. Du kan bruge denne tilstand, hvis du er hørehæmmet, eller i situationer hvor en enkelt øreprop er mere praktisk.

Tryk på **Indstillinger** → **Tilgængelighed** → **Hørelse** på skærmen Apps, og marker derefter **Monolyd**.

## Bruge babyalarm

Indstil enheden til at registrere en grædende baby og vibrere for at give dig besked.

Tryk på **Indstillinger** → **Tilgængelighed** → **Hørelse** → **Babygrådsdetektor** på skærmen Apps, og træk derefter kontakten **Babygrådsdetektor** til højre.

Tryk på ► for at aktivere lydregistreringsfunktionen. Når enheden registrerer lyde, vibrerer den. Hvis du vil indstille enheden til at blinke med kameralyset ved registrering af lyd, skal du trykke på ⋮ → **Indstillinger** og derefter markere **Flashmeddelelse**.

## Bruge autovibrer ved lyd

Indstil enheden til at vibrere, når der afspilles lyde i downloadede apps såsom spil.

Tryk på **Indstillinger** → **Tilgængelighed** → **Hørelse** på skærmen Apps, og marker derefter **Autovibrér ved lyd**.



Ikke alle apps understøtter denne funktion.

## Bruge hjælpemenuer

### Vise hjælpegenvejsikonet

Indstil enheden til at vise genvejsikonet for hjælp. Du kan bruge ikonet til at få adgang til apps, funktioner og indstillinger ved at trykke på hjælpemenuerne i ikonet. Betjen enheden ved at trykke på hjælpemenuer i ikonet uden at udforske skærmen. Når denne funktion er startet, er **Tilstanden Enkelt tryk** aktiveret.

- 1 Tryk på **Indstillinger** → **Tilgængelighed** → **Færdighed og interaktion** → **Assistentmenu** på skærmen Apps.
- 2 Træk kontakten **Assistentmenu** til højre.  
Hjelpegenvejsikonet vises nederst til højre på skærmen.
- 3 Tryk på **Styrende hånd** for at flytte hjelpegenvejsikonet til en bekvem placering.

### Åbne hjælpemenuer

Hjelpegenvejsikonet vises som et flydende ikon, der giver nem adgang hjælpemenuerne fra en hvilken som helst skærm.

Når du trykker på hjelpegenvejsikonet, forstørres ikonet en smule og viser de tilgængelige menuer. Tryk på pil op eller ned for at gå til andre paneler eller rulle skærmen op eller ned for at vælge andre menuer.

### Bruge markøren

Tryk på **Markør** på hjælpemenuen. En markør og et berøringsområde, hvor markøren kan styres, vises på skærmen. Du kan betjene skærmen med små fingerbevægelser på berøringsområdet. Træk derefter fingeren over touchområdet for at bevæge markøren. Du kan også trykke på skærmen for at vælge elementer under markøren.

Brug følgende funktioner:

- << / >> : Vælg et element, eller rul til venstre eller højre på skærmen.
- ⤴ / ⤵ : Rul op eller ned på skærmen.
- ✎ : Flyt berøringsområdet til en anden placering.
- ✕ : Luk berøringsområdet.

Hvis du vil ændre markørindstillingerne, skal du trykke på **Indstillinger** → **Tilgængelighed** → **Færdighed og interaktion** → **Assistentmenu** på skærmen Apps, trække kontakten **Assistentmenu** til højre og derefter bruge indstillingerne under **Indst. for pegefelt og markør**.

### Bruge udvidede hjælpemenuer

Indstil enheden til at vise udvidede hjælpemenuer for udvalgte apps. Når du f.eks. starter **Beskeder**, vises der søge- og skrivefunktioner på hjælpemenuen.

Tryk på **Indstillinger** → **Tilgængelighed** → **Færdighed og interaktion** → **Assistentmenu** → **Assistent plus** på skærmen Apps, træk kontakten **Assistent plus** til højre, og vælg derefter apps.

### Rediger hjælpemenuer

Du kan bruge denne funktion til at redigere menuer på genvejsikonet for hjælp.

Tryk på **Indstillinger** → **Tilgængelighed** → **Færdighed og interaktion** → **Assistentmenu** på skærmen Apps, træk kontakten **Assistentmenu** til højre, og tryk derefter på **Redigér**. Tryk på  eller  for at tilføje eller slette menuer.

## Tænde for skærmen med luft-håndbevægelsesfunktionen

Brug luft-håndbevægelsesfunktionen til at aktivere skærmen ved at bevæge hånden over sensoren øverst på enheden. Du kan tænde for skærmen uden at trykke på en knap. Når du bruger denne funktion, skal du placere enheden på en plan flade eller holde den fast, så den ikke bevæger sig.

Tryk på **Indstillinger** → **Tilgængelighed** → **Færdighed og interaktion** → **Luftvækning** på skærmen Apps, og træk derefter kontakten **Luftvækning** til højre.

## Indstillinger for forsinkelse af tryk og hold

Indstil genkendelsestiden for at trykke og holde nede på skærmen.

Tryk på **Indstillinger** → **Tilgængelighed** → **Færdighed og interaktion** → **Tryk og hold-forsinkelse** på skærmen Apps, og vælg en indstilling.

## Bruge tilstand for interaktionsstyring

Aktiver tilstanden for interaktionsstyring for at begrænse enhedens reaktion på indtastninger, mens der anvendes apps. Brug denne tilstand, hvis du vil give andre begrænset adgang til og kontrol over dine medier eller data.

- 1 Tryk på **Indstillinger** → **Tilgængelighed** → **Færdighed og interaktion** → **Interaktionskontrol** på skærmen Apps.
- 2 Træk kontakten **Interaktionskontrol** til højre.
- 3 Tryk og hold nede på Startknappen og Lydstyrkeknappen samtidigt, mens der anvendes en app.
- 4 Juster størrelsen på rammen eller tegn en linje rundt om et område, du vil begrænse.
- 5 Tryk på **KLAR**.  
Enheden viser det begrænsede område. Hvis du trykker på skærmen eller på knapper, såsom Startknappen, vil de ikke virke i dette område.

For at deaktivere tilstanden for interaktionsstyring skal du trykke på Startknappen og Lydstyrkeknappen samtidigt og holde dem nede.

## Besvare eller afslutte opkald

Indstil metode til at besvare eller afslutte opkald.

Tryk på **Indstillinger** → **Tilgængelighed** → **Besvare og afslutte opkald** på skærmen Apps.

Brug følgende funktioner:

- **Tryk på Starttasten:** Indstil enheden til at besvare opkald, når du trykker på Startknappen.
- **Brug stemmekommandoer:** Indstil enheden til at besvare et indgående opkald ved brug af stemmekommandoer.
- **Vinkende hånd over enhed:** Når du modtager et opkald, skal du bevæge din hånd mod venstre og derefter mod højre foran sensoren for at besvare opkaldet.
- **Tryk på tænd/sluk-tast:** Indstil enheden til at afslutte opkald, når du trykker på Tænd/slukknappen.

## Bruge enkelt tryk-tilstand

Indstil enheden til at kontrollere indgående opkald eller meddelelser ved at trykke på knappen i stedet for at trække den. Når der lyder en alarm, eller der modtages et opkald, skal du trykke på knappen for at stoppe alarmen eller besvare opkaldet i stedet for at trække knappen.

Tryk på **Indstillinger** → **Tilgængelighed** på skærmen Apps, og marker derefter **Tilstanden Enkelt tryk**.

## Konfigurere tilgængelighedsindstillinger

### Gemme tilgængelighedsindstillinger i en fil

Eksporter de aktuelle tilgængelighedsindstillinger i en fil.

Tryk på **Indstillinger** → **Tilgængelighed** → **Adm. tilgængelighed** → **Importér/Eksportér** på skærmen Apps, vælg en eksportindstilling, og tryk derefter på **OK**. Tilgængelighedsindstillingsfilen lagres på det valgte sted på enheden.

### Importere en tilgængelighedsindstillingsfil

Importer en tilgængelighedsindstillingsfil, og opdater de aktuelle indstillinger.

Tryk på **Indstillinger** → **Tilgængelighed** → **Adm. tilgængelighed** → **Importér/Eksportér** på skærmen Apps, og vælg derefter en importindstilling. Vælg en fil, der skal importeres, og tryk på **UDFØRT** → **OK**. Tilgængelighedsindstillingerne overføres i henhold til den importerede fil.

### Dele tilgængelighedsindstillingsfiler

Del tilgængelighedsindstillingsfiler med andre via e-mail, Wi-Fi Direct, Bluetooth og andet.

Tryk på **Indstillinger** → **Tilgængelighed** → **Adm. tilgængelighed** → **Del via** på skærmen Apps. Vælg derefter tilgængelighedsfiler, og tryk på **UDFØRT**. Vælg en delingsmetode, og følg vejledningen på skærmen for at dele filerne.

### Se tilgængelighedstjenester

Se de tilgængelighedstjenester, der er installeret på enheden.

Tryk på **Indstillinger** → **Tilgængelighed** på skærmen Apps, og få vist listen over mulige tilgængelighedstjenester i **Tjenester**.

## Bruge andre nyttige funktioner

- Bruge S Voice: Du kan bruge **S Voice** til at udføre forskellige funktioner ved hjælp af stemmekommandoer. Start **S Voice** og foretag opkald, send beskeder og se opgaver. Se [S Voice](#) for detaljer.
- Søge via stemme: Brug stemmekommandoer til at søge efter websideindhold. Brug denne funktion, når du bevæger dig og ikke kan bruge hænderne til at indtaste tekst. Se [Stemmesøgning](#) for detaljer.
- Bruge informationspanelet: Træk statusbjælken nedad for at åbne informationspanelet. Du kan se ubesvarede opkald og nye beskeder og justere lysstyrke m.v. Se [Paneller til informationer og hurtigindstillinger](#) for detaljer.
- Skifte til Nem tilstand: Nem tilstand bruger et enklere layout og større ikoner, så funktionerne er lettere at bruge. Du kan tilføje hyppigt anvendte apps eller genveje til Startskærmen for at få lettere adgang. Se [Skifte til nem tilstand](#) for detaljer.
- Bruge kontrolbevægelser: Styr enheden med håndfladebevægelser eller bevægelser. Se [Styre bevægelser](#) for detaljer.
- Bruge fingerscanneren: Registrer dine fingeraftryk med henblik på at låse enheden op eller bekræfte adgangskoden til Samsung account. Se [Fingerscanner](#) for detaljer.
- Bruge biltilstand: Styr enheden til at udføre forskellige funktioner ved hjælp af stemmekommandoer under kørsel. Du kan modtage indgående opkald, se beskeder og lytte til musik uden at berøre enheden. Se [Biltilstand](#) for detaljer.
- Bruge diktafon: Optag eller afspil stemmenotater. Se [Diktafon](#) for detaljer.

# Fejlsøgning

Før du kontakter et af Samsungs servicecentre, kan du forsøge en af nedenstående løsninger. Nogle situationer er muligvis ikke relevante for din enhed.

## Når du tænder for eller bruger enheden, bliver du bedt om at indtaste én af følgende koder:

- Adgangskode: Når enhedens låsefunktion er slået til, skal du indtaste den adgangskode, som du har valgt for enheden.
- PIN-kode: Første gang du bruger enheden, eller hvis tvungen angivelse af PIN-kode er slået til, skal du indtaste den PIN-kode, der fulgte med SIM- eller USIM-kortet. Du kan deaktivere denne funktion ved hjælp af menuen Lås SIM-kort.
- PUK-kode: Dit SIM- eller USIM-kort er blokeret. Det skyldes som regel, at du har indtastet en forkert PIN-kode flere gange. Du skal indtaste den PUK-kode, du har fået af tjenesteudbyderen.
- PIN2-kode: Når du vælger en menu, der kræver PIN2-kode, skal du indtaste den PIN2-kode, der fulgte med SIM- eller USIM-kortet. Yderligere oplysninger fås ved henvendelse til din tjenesteudbyder.

## Enheden viser fejlmeddelelser vedrørende netværk eller tjenester

- Når du befinder dig i områder med et svagt signal eller dårlig modtagelse, kan du opleve udfald. Find et andet område, og prøv igen. Når du skifter til et andet område, kan der vises flere fejlmeddelelser.
- Nogle funktioner kræver abonnement. Kontakt din tjenesteudbyder for at få flere oplysninger.

## Din enhed tænder ikke

- Når batteriet er totalt afladet, kan din enhed ikke tænde. Oplad batteriet helt, før du tænder enheden.
- Batteriet er måske ikke isat korrekt. Sæt batteriet i igen.
- Tør de guldfarvede kontakter af, og sæt batteriet i igen.

## Touchskærmen reagerer langsomt eller utilsigtet

- Hvis du sætter et beskyttelsescover eller tilbehør på touchskærmen, fungerer touchskærmen muligvis ikke korrekt.
- Hvis du har handsker på, hvis dine hænder ikke er rene, når du rører touchskærmen, eller hvis du trykker på skærmen med skarpe genstande eller dine fingerspidser, kan der opstå fejl på touchskærmen.
- Der kan opstå fejl på touchskærmen under fugtige forhold, eller hvis den udsættes for vand.
- Genstart enheden for at fjerne eventuelle midlertidige softwarefejl.
- Kontroller, at enhedens software er opgraderet til den nyeste version.
- Hvis touchskærmen er ridset eller beskadiget, bør du kontakte et af Samsungs servicecentre.

## Enheden går i baglås eller har alvorlige fejl

Hvis enheden fryser eller er gået i baglås, kan det være nødvendigt at lukke apps eller sætte batteriet i igen og tænde enheden for at få den til at fungere korrekt. Hvis enheden er gået i baglås og ikke reagerer, skal du trykke og holde nede på Tænd/sluk-knappen og Lydstyrkeknappen samtidigt i over 7 sekunder for at genstarte enheden.

Hvis det ikke løser problemet, skal du nulstille enheden til fabriksstandarder. Tryk på **Indstillinger** → **Backup og nulstil** → **Nulstil til fabriksstandard** → **NULSTIL ENHED** → **SLET ALLE** på skærmen Apps. Før du udfører nulstilling til fabriksstandard, skal du huske at lave sikkerhedskopier af alle vigtige data, der er gemt på enheden.

Hvis problemet stadig ikke er løst, bør du kontakte et af Samsungs servicecentre.

## Opkald får ikke forbindelse

- Sørg for, at du har forbindelse til det korrekte mobilnetværk.
- Sørg for, at du ikke har aktiveret opkaldsspærring for det pågældende telefonnummer.
- Sørg for, at du ikke har aktiveret opkaldsspærring for det indgående telefonnummer.

## Andre kan ikke høre dig under et opkald

- Sørg for, at du ikke dækker for den indbyggede mikrofon.
- Sørg for, at mikrofonen er tæt på din mund.
- Kontroller, at et eventuelt headset er tilsluttet korrekt.

## Der er ekko på lyden under et opkald

Juster lydstyrken ved at trykke på Lydstyrkeknappen, eller find et andet område.

## Mobilnetværket eller internettet bliver ofte afbrudt, eller lydkvaliteten er dårlig

- Sørg for, at du ikke blokerer enhedens interne antenne.
- Når du befinder dig i områder med et svagt signal eller dårlig modtagelse, kan du opleve udfald. Der kan være problemer med forbindelsen på grund af tjenesteudbyderens basisstation. Find et andet område, og prøv igen.
- Når du bruger enheden, mens du er i bevægelse, kan trådløse netværkstjenester blive deaktiveret på grund af problemer med tjenesteudbyderens netværk.

## Batteriikonet er tomt

Batteriet er ved at løbe tør for strøm. Oplad eller udskift batteriet.

## Batteriet lader ikke ordentligt op (for opladere godkendt af Samsung)

- Sørg for, at opladeren er tilsluttet korrekt.
- Hvis batterikontakterne er snavsede, vil batteriet muligvis ikke blive opladet korrekt, eller enheden kan slukke. Tør begge guldfarvede kontakter af, og prøv at oplade batteriet igen.
- Batterierne i visse enheder kan ikke udskiftes af brugeren. Besøg et af Samsungs servicecentre for at få batteriet udskiftet.

## Batteriet tømmes hurtigere, end da du oprindeligt købte det

- Når du udsætter batteriet for ekstrem varme eller kulde, kan brugstiden for en opladning blive reduceret.
- Batteriforbruget øges, når du bruger beskedfunktioner eller bestemte apps som f.eks. spil eller internettet.
- Batteriet har en begrænset holdbarhed, og brugstiden for opladninger vil blive kortere med tiden.

## Enheden føles varm

Når du bruger apps, der kræver mere strøm, eller bruger apps på enheden i længere tid ad gangen, kan enheden føles varm. Dette er normalt og bør ikke påvirke enhedens levetid eller ydelse.

## Der vises fejlmeddelelser, når du starter kameraet

Din enhed skal have tilstrækkelig ledig hukommelse og batteristrøm for at bruge kameraappen. Hvis du får fejlmeddelelser, når du starter kameraet, kan du prøve følgende:

- Oplad batteriet, eller udskift det med et batteri, der er fuldt opladet.
- Frigør hukommelse ved at overføre filer til en computer eller slette nogle filer fra enheden.
- Genstart enheden. Hvis du stadig har problemer med kameraappen efter at have prøvet disse tip, bør du kontakte et af Samsungs servicecentre.

## Kvaliteten af fotos er dårligere end i eksemplet

- Kvaliteten af dine fotos kan variere, afhængigt af omgivelserne og af de fototeknikker, du benytter.
- Hvis du tager billeder i mørke områder, om natten eller inden døre, kan der forekomme billedstøj, eller billederne kan være ude af fokus.

## Der vises fejlmeddelelser, når du åbner multimediefiler

Hvis du modtager fejlmeddelelser, eller multimediefilerne ikke afspilles, når du åbner dem på enheden, kan du prøve følgende:

- Frigør hukommelse ved at overføre filer til en computer eller slette nogle filer fra enheden.
- Sørg for, at musikfilen ikke er beskyttet med DRM (Digital Rights Management). Hvis filen er DRM-beskyttet, skal du kontrollere, at du har den nødvendige licens eller nøgle til at afspille filen.
- Sørg for, at filformaterne understøttes af enheden. Hvis et filformat ikke understøttes, f.eks. DivX eller AC3, skal du installere en app, der understøtter det. For at se de filformater din enhed understøtter, kan du besøge [www.samsung.com](http://www.samsung.com).

- Din enhed understøtter fotos og videoer, der er optaget med enheden. Fotos og videoer, der er optaget med andre enheder, vil muligvis ikke fungere korrekt.
- Din enhed understøtter multimediefiler, der er godkendt af din netværkstjenesteudbyder eller udbyderne af yderligere tjenester. Visse former for indhold, der distribueres på internettet, f.eks. ringetoner, videoer eller baggrunde, vil muligvis ikke fungere korrekt.

### En anden Bluetooth-enhed registreres ikke

- Sørg for, at den trådløse Bluetooth-funktion er aktiveret på din enhed.
- Sørg for, at den trådløse Bluetooth-funktion er aktiveret på den enhed, du vil oprette forbindelse til.
- Sørg for, at din enhed og den anden Bluetooth-enhed er inden for den maksimale Bluetooth-rækkevidde (10 m).

Hvis ovenstående tip ikke løser problemet, bør du kontakte et af Samsungs servicecentre.

### Der etableres ikke forbindelse, når du slutter enheden til en computer

- Sørg for, at det USB-kabel, du bruger, er kompatibelt med din enhed.
- Sørg for, at du har installeret den korrekte og opdaterede driver på din computer.
- Hvis du bruger Windows XP, skal du kontrollere, at du har Windows XP Service Pack 3 eller nyere installeret på computeren.
- Kontroller, at du har Samsung Kies eller Windows Media Player 10 eller nyere installeret på computeren.

### Din enhed kan ikke finde din aktuelle placering

GPS-signaler kan blive forstyrret i nogle områder, f.eks. inden døre. Indstil enheden til at bruge Wi-Fi eller et mobilt netværk til at finde din aktuelle placering i disse situationer.

## Data, der er lagret på enheden, er gået tabt

Tag altid sikkerhedskopier af alle vigtige data, der er gemt på enheden. Ellers kan du ikke gendanne data, der bliver beskadiget eller går tabt. Samsung er ikke ansvarlig for tab af data, der gemmes på enheden.

## Der vises en lille åbning rundt om ydersiden af enhedens kabinet

- Denne åbning er en nødvendig produktionsfunktion og kan medføre en minimal bevægelse eller vibration af delene.
- Som tiden går, kan friktion mellem delene forårsage, at denne åbning udvides en smule.

Behøver du hjælp, eller har du spørgsmål, er du velkommen til at klikke ind på [www.samsung.dk](http://www.samsung.dk).

Klik på "SUPPORT" => "Hjælp & fejlfinding", og vælg derefter produktgruppe og type.

Alternativt kan du ringe til supporten på telefon 70 70 19 70.

## Ophavsret

Ophavsret © 2015 Samsung Electronics

Denne guide er beskyttet af internationale love om ophavsret.

Ingen del af denne guide må uden forudgående skriftlig tilladelse fra Samsung Electronics reproducere, distribueres, oversættes eller overføres i nogen form eller på nogen måde, elektronisk eller mekanisk, herunder ved fotokopiering, optagelse eller lagring i et søgesystem eller informationslager.

## Varemærker

- SAMSUNG og SAMSUNG-logoet er registrerede varemærker tilhørende Samsung Electronics.
- Bluetooth® er et internationalt registreret varemærke tilhørende Bluetooth SIG, Inc.
- Wi-Fi®, Wi-Fi Protected Setup™, Wi-Fi CERTIFIED Passpoint™, Wi-Fi Direct™, Wi-Fi CERTIFIED™ og Wi-Fi-logoet er registrerede varemærker tilhørende Wi-Fi Alliance.
- Alle andre varemærker og ophavsrettigheder tilhører de respektive ejere.