



SM-G925F

دفترچه راهنمای کاربر

فهرست مطالب

مقدمات

۴	ابتدا این مطلب را مطالعه کنید
۵	محتویات بسته
۶	نمای کلی دستگاه
۸	سیم کارت یا USIM کارت
۱۰	باتری
۱۵	روشن و خاموش کردن دستگاه
۱۶	صفحه لمسی
۱۹	صفحه اصلی
۲۶	صفحه قفل
۲۷	صفحه کنار دستگاه
۳۳	پانل اعلان
۳۶	وارد کردن متن
۳۹	عکسبرداری از صفحه
۳۹	باز کردن برنامه‌ها
۴۰	چند پنجره‌ای
۴۵	مدیریت دستگاه و داده‌ها
۴۹	اتصال به تلویزیون
۵۱	اشتراک گذاری فایل‌ها با مخاطبین
۵۲	حالت اضطراری

برنامه‌های کاربردی

۵۳	نصب یا حذف برنامه‌ها
۵۴	تلفن
۵۷	مخاطبین
۵۹	پیام‌ها
۶۱	اینترنت

۶۲ ایمیل

۶۳ دوربین

۷۹ گالری

۸۱ مدیر هوشمند

۸۳ تقویم

۸۴ S Health

۸۷ S Voice

۸۹ موزیک

۹۰ ویدئو

۹۱ ضبط صدا

۹۳ فایل‌های شخصی

۹۴ یادداشت

۹۴ ساعت

۹۶ ماشین حساب

۹۷ برنامه‌های Google

تنظیمات

۹۹	معرفی
۹۹	Wi-Fi
۱۰۱	بلوتوث
۱۰۳	حالت پرواز
۱۰۳	نقطه اتصال تلفن همراه و اتصال اینترنت
۱۰۴	مصرف داده‌ها
۱۰۵	شبکه‌های تلفن همراه
۱۰۵	NFC و پرداخت
۱۰۸	تنظیمات اتصال بیشتر
۱۱۰	صداها و اعلان‌ها

صفحه نمایش	۱۱۱
صفحه کنار دستگاه	۱۱۱
فعالیت ها و حرکات	۱۱۲
برنامه ها	۱۱۳
کاغذ دیواری	۱۱۳
تم	۱۱۳
صفحه قفل و امنیت	۱۱۴
حریم خصوصی و ایمنی	۱۱۸
حالت آسان	۱۲۱
قابلیت دسترسی	۱۲۲
حساب ها	۱۲۲
تهیه نسخه پشتیبان و بازنشانی	۱۲۳
زبان و ورودی	۱۲۴
باتری	۱۲۴
محل ذخیره	۱۲۵
تاریخ و ساعت	۱۲۵
راهنمای کاربر	۱۲۶
درباره دستگاه	۱۲۶

ضمیمه

قابلیت دسترسی	۱۲۷
عیب یابی	۱۴۲

مقدمات

ابتدا این مطلب را مطالعه کنید

لطفا قبل از استفاده از دستگاه خود برای اطمینان از استفاده ایمن و درست، این دفترچه راهنما را به دقت بخوانید.

- شرح ها بر اساس تنظیمات پیش فرض دستگاه ارایه شده اند.
- بسته به ناحیه، ارایه دهنده سرویس، مشخصات مدل یا نرم افزار دستگاه ممکن است بعضی مطالب با دستگاه شما فرق داشته باشد.
- برنامه ای محتوایی (محتوای کیفیت بالا) که نیازمند استفاده از بخش زیادی از CPU و RAM است را اشغال می کند، بر کارایی کلی دستگاه تاثیر می گذارد. برنامه های کاربردی که به محتوا مربوط هستند ممکن است بسته به مشخصات دستگاه و محیط استفاده بدرستی کار نکنند.
- سامسونگ در قبال مشکلات عملکردی ناشی از برنامه های کاربردی عرضه شده توسط ارائه کننده هایی بجز سامسونگ مسئولیتی ندارد.
- سامسونگ مسئول مشکلات عملکردی یا ناسازگاری های ایجاد شده توسط تنظیمات رجیستری ویرایش شده یا نرم افزار سیستم عامل تغییر یافته نیست. تلاش برای سفارشی کردن سیستم عامل ممکن است باعث شود تا دستگاه یا برنامه های کاربردی بدرستی کار نکنند.
- نرم افزار، منابع صوتی، کاغذ دیواری ها، تصاویر و سایر رسانه های ارایه شده در این دستگاه برای استفاده محدود مجوز دارند. استخراج و استفاده از این مطالب برای مقاصد تجاری و غیره، نقض قوانین حق نسخه برداری محسوب می شود. مسئولیت کامل استفاده غیرقانونی از رسانه بر عهده کاربران است.
- ممکن است برای استفاده از سرویس های داده، مانند پیام رسانی، آپلود و دانلود، همگام سازی خودکار یا استفاده از سرویس های مکان متحمل هزینه های اضافی شوید. برای انتقالات داده بزرگ، توصیه می شود از قابلیت Wi-Fi استفاده کنید.
- برنامه های کاربردی پیش فرض که همراه دستگاه هستند، مشمول بروزآوری بوده و ممکن است بدون اطلاع قبلی، دیگر پشتیبانی نشوند. اگر درباره برنامه های کاربردی ارایه شده همراه دستگاه سوالی دارد، با مرکز خدمات سامسونگ تماس بگیرید. در مورد برنامه های کاربردی نصب شده توسط کاربر، با ارائه دهندگان سرویس تماس بگیرید.
- تغییر در سیستم عامل دستگاه یا نصب نرم افزارها از منابع غیررسمی، ممکن است باعث عملکرد نادرست دستگاه یا مخدوش شدن و از دست رفتن داده ها شوند. این اقدامات توافقنامه مجوز سامسونگ را نقض می کند و ضمانتنامه شما را باطل می کند.

- بسته به منطقه یا مدل، لازم است بعضی از دستگاه ها از "کمیته ارتباطات فدرال" (FCC) تأییدیه دریافت کنند. اگر دستگاهتان مورد تأیید FCC باشد، می توانید شناسه FCC دستگاه را ببینید. برای مشاهده شناسه FCC، روی برنامه ← تنظیمات ← درباره دستگاه ضربه بزنید.

نمادهای دستورالعمل

هشدار: وضعیت هایی که می تواند موجب جراحت شما یا دیگران شود



اخطار: وضعیت هایی که می تواند موجب آسیب دیدن دستگاه شما یا سایر وسایل شود



توجه: نکات، ترفندهای استفاده یا سایر اطلاعات



محتویات بسته

جعبه محصول را بازبینی نمایید و مطمئن شوید اقلام زیر در آن موجود است:

- دستگاه
- راهنمای شروع سریع
- اقلام ارائه شده همراه دستگاه و هر گونه لوازم جانبی ممکن است بسته به ناحیه یا ارائه دهنده سرویس تفاوت کند. 
- اقلام ارائه شده فقط برای استفاده با این دستگاه طراحی شده اند و ممکن است با دستگاه های دیگر سازگار نباشند.
- ظاهر و مشخصات می توانند بدون اطلاع قبلی تغییر کنند.
- می توانید لوازم جانبی بیشتر را از فروشگاه سامسونگ محلی خود خریداری کنید. قبل از خرید اطمینان حاصل کنید که با دستگاه شما سازگار هستند.
- فقط از لوازم جانبی مورد تایید سامسونگ استفاده کنید. استفاده از لوازم جانبی تأیید نشده ممکن است موجب عملکرد نادرست و مشکلاتی در کارکرد دستگاه شود که تحت پوشش ضمانت نامه قرار نمی گیرد.
- مهیا بودن همه لوازم جانبی کاملاً بسته به شرکت های سازنده، مشمول تغییرات است. برای اطلاعات بیشتر درباره لوازم جانبی موجود، به وب سایت سامسونگ مراجعه کنید.

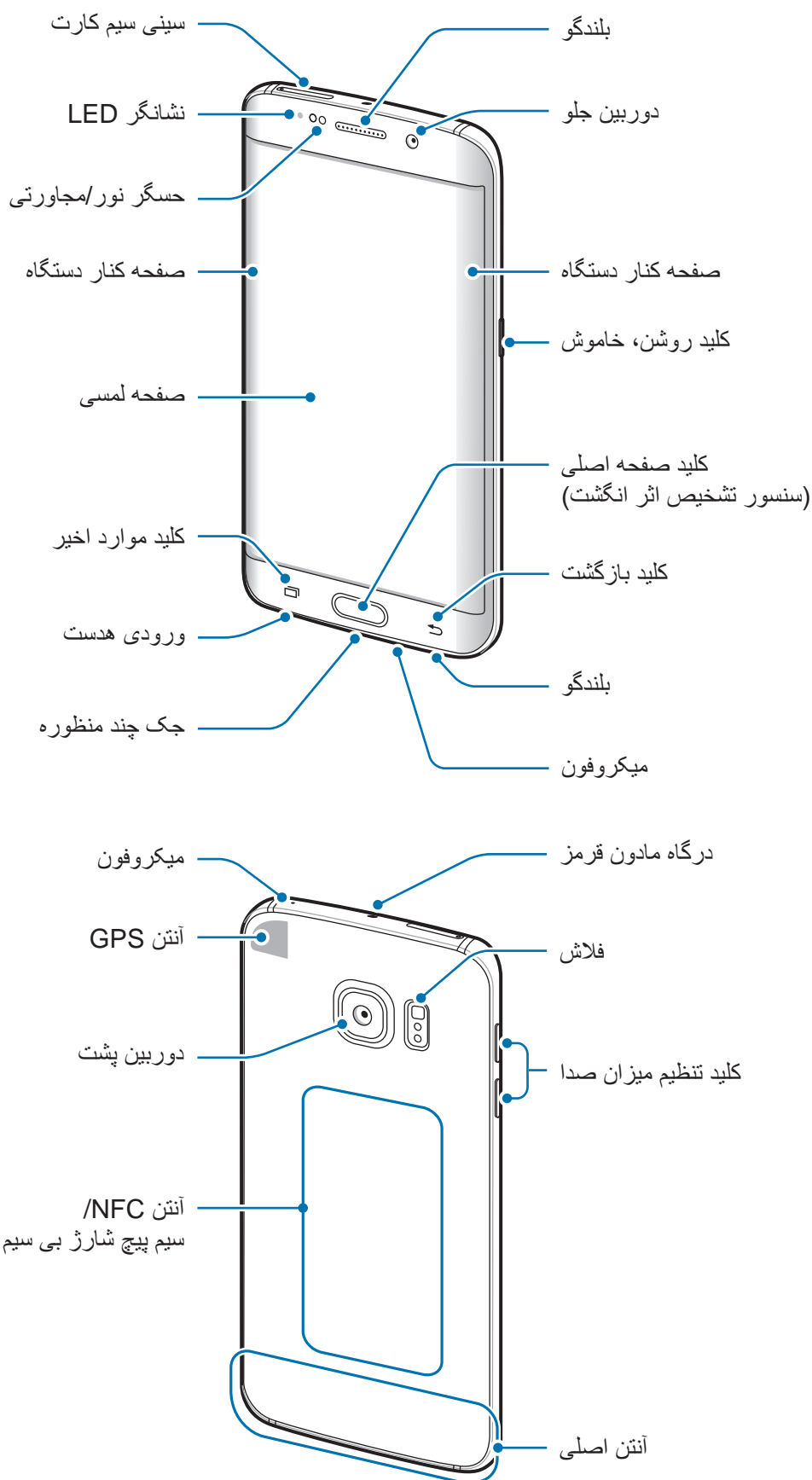

نمای کلی دستگاه





- قسمت آنتن را با دست یا اشیاء دیگر نپوشانید. این کار ممکن است باعث ایجاد مشکلات اتصال یا خالی شدن باتری شود.
- استفاده از محافظ صفحه مورد تأیید سامسونگ پیشنهاد می شود. استفاده از محافظ های صفحه تأیید نشده ممکن است باعث اختلال در عملکرد سنسورها گردند.
- نگذارید آب با صفحه لمسی تماس پیدا کند. ممکن است زمانی که صفحه لمسی در معرض آب یا محیط های مرطوب قرار بگیرد، درست عمل نکند.
- بسته به زاویه دیدتان، رنگ صفحه منحنی ممکن است متفاوت به نظر برسد.

کلیدها

کلید	عملکرد
 روشن، خاموش	<ul style="list-style-type: none"> • فشار داده و نگه دارید تا دستگاه روشن یا خاموش شود. • فشار دهید تا صفحه روشن یا قفل شود.
 موارد اخیر	<ul style="list-style-type: none"> • ضربه بزنید تا فهرستی از برنامه های اخیر باز شود. • برای فعال سازی نمای صفحه تفکیک ضربه بزنید و نگه دارید.
 صفحه اصلی	<ul style="list-style-type: none"> • هنگامی که صفحه قفل است فشار دهید تا صفحه روشن شود. • فشار دهید تا به صفحه اصلی بازگردید. • فشار داده و نگه دارید تا Google اجرا شود.
 بازگشت	<ul style="list-style-type: none"> • ضربه بزنید تا به صفحه قبلی بازگردید.
 میزان صدا	<ul style="list-style-type: none"> • فشار دهید تا میزان صدا را تنظیم کنید.

سیم کارت یا USIM کارت

نصب سیم کارت یا USIM کارت

سیم کارت یا USIM کارت ارایه شده توسط ارائه دهنده سرویس تلفن همراه را وارد کنید.

- دستگاه فقط با نانو سیم کارت ها کار می کند.
- بعضی از سرویس های LTE بسته به ارائه دهنده سرویس ممکن است در دسترس نباشند. برای اطلاعات بیشتر درباره در دسترس بودن سرویس، با ارائه دهنده سرویس خود تماس بگیرید.

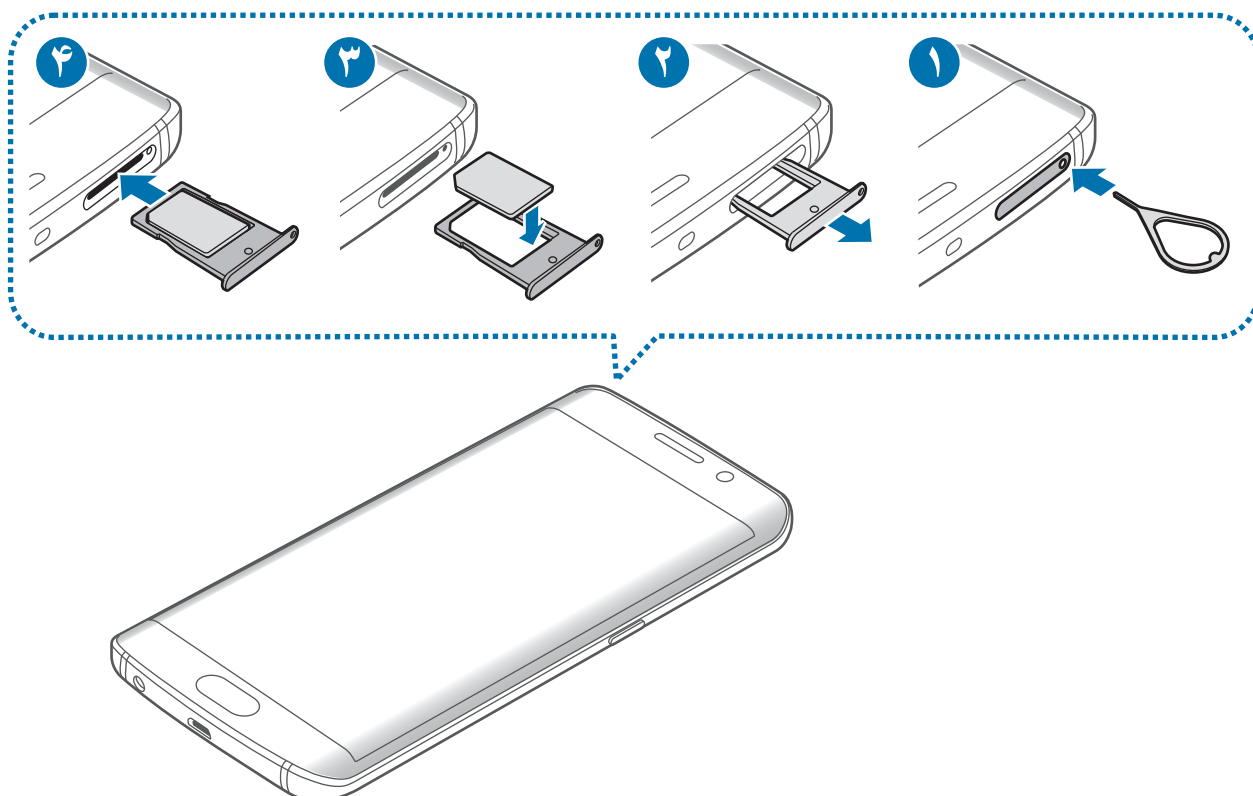

۱ پین بیرون آورنده را در سوراخ موجود در سینی سیم کارت قرار دهید تا سینی شل شود.

بررسی کنید پین بیرون آورنده در سطحی صاف با سوراخ قرار گرفته باشد. در غیر اینصورت ممکن است دستگاه آسیب ببیند.



۲ سینی سیم کارت را به آرامی از شیار سیم کارت بیرون بکشید.

۳ سیم کارت و کارت USIM را روی سینی سیم کارت قرار دهید به گونه ای که قسمت های تماس طلایی رنگ آن به سمت پایین باشد.

مراقب باشید تا سیم کارت یا USIM کارت خود را گم نکرده یا در اختیار دیگران قرار ندهید. سامسونگ مسئول هیچ گونه آسیب یا مزاحمت ناشی از کارت های گمشده یا دزدیده شده نیست.



۴ سینی سیم کارت را درون شکاف سینی سیم کارت بگذارید.

خارج کردن سیم کارت یا USIM کارت

۱ پین بیرون آورنده را در سوراخ موجود در سینی سیم کارت قرار دهید تا سینی شل شود.

۲ سینی سیم کارت را به آرامی از شیار سیم کارت بیرون بکشید.

۳ خارج کردن سیم کارت یا USIM کارت.

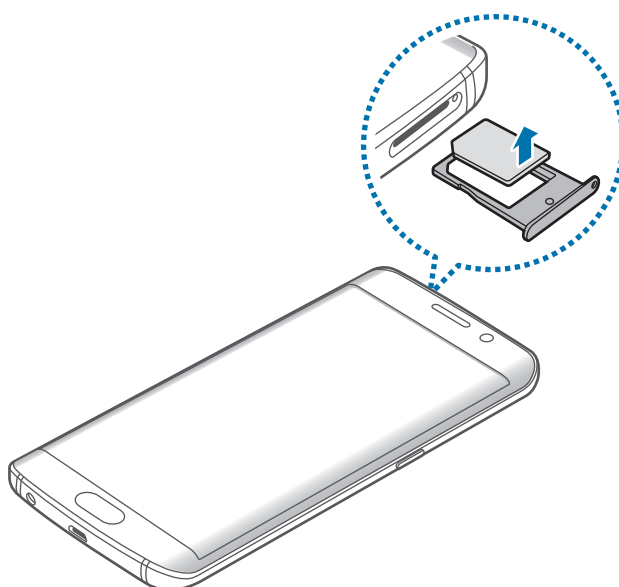

۴ سینی سیم کارت را درون شیار سینی سیم کارت بگذارید.

باتری

شارژ کردن باتری

باتری را قبل از استفاده از آن برای اولین بار یا وقتی به مدت طولانی از آن استفاده نشده است، شارژ کنید. فقط از شارژرها و باتری ها و کابل های مورد تایید سامسونگ استفاده کنید. شارژرها یا کابل های تایید نشده ممکن است باعث انفجار باتری یا آسیب رساندن به دستگاه شوند. 

۱ کابل USB را به آداپتور برق USB متصل کرده و سپس انتهای کابل USB را به جک چند منظوره وصل نمایید.

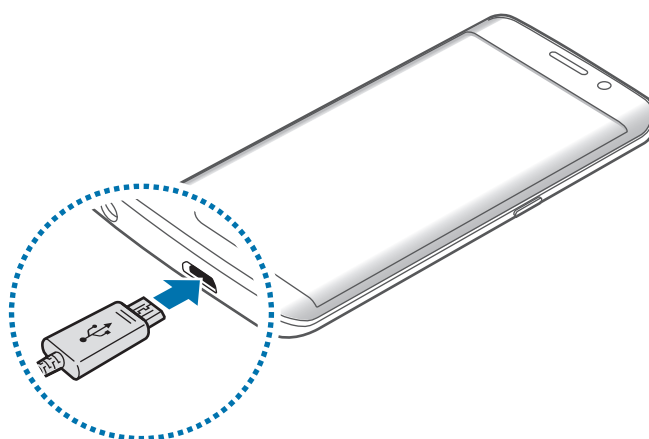

اتصال نادرست شارژر می تواند باعث آسیب رساندن جدی به دستگاه شود. هرگونه صدمه ناشی از استفاده نادرست مشمول ضمانت نمی شود. 

۲ آداپتور برق USB را به سوکت برق وصل کنید.

۳ پس از اینکه به دقت شارژ کردید، دستگاه را از شارژر جدا کنید. ابتدا شارژر را از دستگاه جدا کرده و سپس از سوکت برق جدا کنید.



برای صرفه جویی در مصرف برق، وقتی شارژر استفاده نمی شود آن را از برق در بیاورید. شارژر دکمه خاموش، روشن ندارد پس باید وقتی در حال استفاده نیست برای جلوگیری از اتلاف انرژی برق، آن را از سوکت برق جدا کنید. شارژر باید درحین شارژ نزدیک به سوکت برق قرار گرفته و به راحتی قابل دسترس باشد.

مشاهده زمان شارژ باقیمانده

زمان شارژ، صفحه اصلی را باز کنید و روی **برنامه** ← **تنظیمات** ← **باتری** ضربه بزنید.



زمان واقعی شارژ ممکن است بسته به وضعیت دستگاه شما و شرایط شارژ فرق داشته باشد. زمانی که دستگاه را در شرایط بسیار سرد یا بسیار گرم شارژ می کنید ممکن است زمان شارژ باقیمانده نشان داده نشود.

کاهش مصرف باتری

دستگاه شما گزینه های مختلفی را برای صرفه جویی در مصرف نیروی باتری ارائه می دهد.

- با استفاده از مدیریت هوشمند، دستگاه را بهینه کنید.
- هنگامی که از دستگاه استفاده نمی کنید با فشار دادن کلید روشن، خاموش به حالت خواب جابجا شوید.
- حالت ذخیره نیرو را فعال کنید.
- برنامه های غیرضروری را ببندید.
- هنگامی که قابلیت بلوتوث استفاده نمی شود، آن را غیرفعال کنید.
- هنگامی که قابلیت Wi-Fi استفاده نمی شود، آن را غیرفعال کنید.
- همگام سازی خودکار برنامه ها را غیرفعال کنید.
- مدت زمان نور پس زمینه را کاهش دهید.
- روشنایی صفحه را کاهش دهید.

اقدامات احتیاطی و نکاتی درباره شارژ باتری

- هنگامی که باتری ضعیف است، نماد باتری خالی نشان داده می شود.
- اگر باتری بطور کامل تخلیه شود، دستگاه نمی تواند بلافاصله پس از اتصال شارژر روشن شود. قبل از روشن کردن دستگاه، اجازه بدهید تا باتری تخلیه شده، چند دقیقه شارژ شود.
- اگر از چندین برنامه، برنامه های شبکه یا از برنامه هایی که نیاز به اتصال به دستگاه دیگر دارند در آن واحد استفاده کنید، باتری خیلی سریع خالی می شود. برای اجتناب از قطع اتصال شبکه یا قطع برق در حین انتقال داده ها، همیشه پس از شارژ کامل باتری از این برنامه ها استفاده کنید.
- استفاده از منبع نیرویی غیر از آداپتور برق USB، مانند رایانه، ممکن است بدلیل جریان الکتریکی ضعیف تر باعث کم شده شدن شارژ شود.
- وقتی دستگاه در حال شارژ شدن است، می توانید از آن استفاده کنید، اما ممکن است شارژ شدن کامل باتری، مدت زمان بیشتری طول بکشد.
- اگر تأمین برق دستگاه هنگام شارژ شدن ناپایدار باشد، ممکن است صفحه لمسی کار نکند. در صورت بروز این مشکل، شارژر را از دستگاه جدا کنید.
- هنگام شارژ کردن، ممکن است دستگاه و شارژر گرم شوند. این وضعیت عادی است و نباید تأثیری بر طول عمر یا کارکرد دستگاه شما داشته باشد. اگر باتری بیشتر از حد معمول گرم شد، ممکن است شارژر، شارژ کردن را متوقف کند.
- اگر دستگاه شما درست شارژ نمی شود، دستگاه و شارژر خود را به مرکز خدمات سامسونگ ببرید.

شارژ سریع

این دستگاه دارای ویژگی شارژ سریع داخلی است. هنگامی که دستگاه یا صفحه نمایش آن خاموش است، می توانید با استفاده از این ویژگی، با سرعت بیشتری باتری را شارژ کنید.

درباره شارژ سریع

- ویژگی شارژ سریع از فناوری شارژ باتری استفاده می کند که با افزایش قدرت شارژ، باتری را با سرعت بیشتری شارژ می کند. این دستگاه از ویژگی شارژ سریع سازگار سامسونگ و شارژ سریع Qualcomm 2.0 پشتیبانی می کند.
- برای استفاده از ویژگی شارژ سریع در دستگاهتان، آن را به یک شارژ باتری وصل کنید که از شارژ سریع سازگار یا شارژ سریع 2.0 پشتیبانی می کند.

افزایش سرعت شارژ

- برای افزایش سرعت شارژ، هنگام شارژ کردن باتری، دستگاه یا صفحه اش را خاموش کنید.
- وقتی دستگاه خاموش است و باتری در حال شارژ شدن است، نماد ⚡ روی صفحه نمایش نمایان می شود.
- وقتی صفحه روشن است نمی توانید از ویژگی شارژ سریع استفاده کنید. برای افزایش سرعت شارژ، صفحه نمایش را خاموش کنید.
- وقتی باتری را با استفاده از یک شارژ باتری استاندارد شارژ می کنید، نمی توانید از ویژگی شارژ سریع داخلی استفاده کنید. 
- اگر دستگاه گرم شود یا دمای محیط بالا برود، ممکن است سرعت شارژ به طور خودکار کم شود. این نشان دهنده کارکرد درست دستگاه است که برای جلوگیری از آسیب رسیدن به آن انجام شده است.

شارژ بی سیم

این دستگاه دارای سیم پیچ شارژ بی سیم داخلی است. می توانید باتری را با استفاده از یک شارژر بی سیم (به طور جداگانه به فروش می رسد) شارژ کنید.

۱ وسط قسمت پشت دستگاه را روی مرکز شارژر بی سیم قرار دهید.

می توانید زمان شارژ باقیمانده را روی صفحه بررسی کنید. زمان باقیمانده واقعی ممکن است بسته به شرایط شارژ متفاوت باشد.

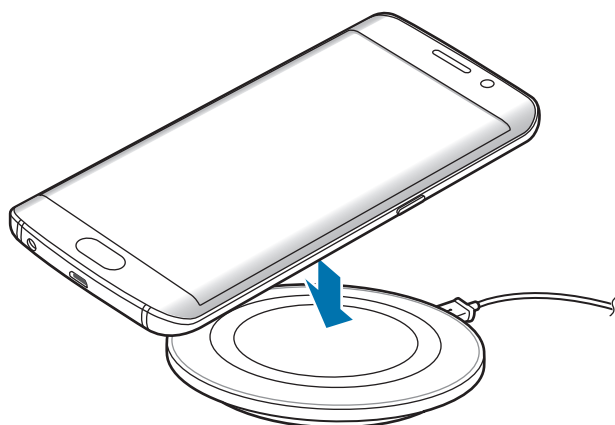

۲ پس از شارژ کامل، دستگاه را از شارژر بی سیم جدا کنید.

- وقتی بین دستگاه و شارژر بی سیم مانعی وجود داشته باشد، ممکن است دستگاه به درستی شارژ نشود.
- اگر از شارژر بی سیم در نواحی دارای سیگنال شبکه ضعیف استفاده کنید، ممکن است دریافت شبکه را از دست بدهید.
- از شارژرهای بی سیم مورد تأیید سامسونگ استفاده کنید. اگر از سایر شارژرهای بی سیم استفاده کنید، ممکن است باتری به درستی شارژ نشود.



حالت ذخیره نیرو

با محدود کردن عملکردهای دستگاه، نیروی باتری را ذخیره کنید.

در صفحه اصلی، روی برنامه ← تنظیمات ← باتری ← حالت ذخیره نیرو ضربه بزنید و سپس برای فعال کردن آن روی کلید ضربه بزنید.

وقتی نیروی باتری باقیمانده به سطح از پیش تنظیم شده می رسد، برای فعال شدن خودکار حالت ذخیره نیرو، روی شروع ذخیره نیرو ضربه بزنید و گزینه ای را انتخاب کنید.

حالت ذخیره نیروی بیشتر

از این حالت برای افزایش نیروی باتری دستگاه استفاده کنید. در حالت ذخیره نیروی فوق العاده، دستگاه موارد زیر را انجام می دهد:

- رنگ های صفحه را به صورت خاکستری نمایش می دهد.
- برنامه های موجود را فقط محدود به برنامه های ضروری و منتخب کنید.
- اتصال داده های تلفن همراه را در زمان خاموش بودن صفحه، غیرفعال می کند.
- ویژگی های Wi-Fi و بلوتوث را غیرفعال می کند.

در صفحه اصلی، روی **برنامه** ← **تنظیمات** ← **باتری** ← **حالت ذخیره نیروی بیشتر** ضربه بزنید و سپس روی **کلید برای فعال کردن آن ضربه بزنید**.

برای غیرفعال کردن حالت ذخیره نیرو، روی **بیشتر** ← **غیرفعال کردن ذخیره نیروی بیشتر** ضربه بزنید.

زمان استفاده باقیمانده نشانگر زمان باقیمانده قبل از تمام شدن نیروی باتری است. زمان استفاده ممکن است بسته به تنظیمات دستگاه تان و شرایط کارکرد متفاوت باشد.



روشن و خاموش کردن دستگاه

کلید روشن، خاموش را فشار دهید و چند ثانیه نگه دارید تا دستگاه روشن شود.

هنگام روشن کردن دستگاه برای اولین بار یا پس از انجام بازنشانی به داده های کارخانه، دستورالعمل های روی صفحه را برای راه اندازی دستگاهتان دنبال کنید.



برای خاموش کردن دستگاه، کلید روشن، خاموش را فشار دهید و نگه دارید و سپس روی **خاموش کردن** ضربه بزنید.

- اگر دستگاه شما از کار افتاد یا غیرفعال شد، کلید روشن، خاموش و دکمه تنظیم میزان صدا را به صورت همزمان به مدت بیش از ۷ ثانیه فشار دهید و نگه دارید تا دوباره راه اندازی شود.



- وقتی در مناطقی هستید که استفاده از دستگاه های بی سیم ممنوع است، مانند هواپیماها و بیمارستان ها، از همه هشدارها و دستورات نصب شده توسط کارکنان مجاز پیروی کنید.

صفحه لمسی

- از تماس صفحه لمسی با سایر وسایل برقی جلوگیری کنید. تخلیه شارژ الکتریسیته ساکن می تواند باعث نقص عملکرد صفحه لمسی شود. 
- برای جلوگیری از صدمه به صفحه لمسی، از وارد کردن ضربه با اجسام تیز روی آن یا فشار زیاد با نوک انگشتان روی آن خودداری کنید.
- دستگاه ممکن است ورودی های لمسی که از طریق لبه های صفحه که خارج از محیط ورود لمسی است، وارد شود را شناسایی نکند. 
- غیرفعال رها کردن صفحه لمسی برای مدت زمان طولانی ممکن است منجر به پس تصویر (سوختن صفحه) یا تصاویر شبح شود. وقتی از دستگاه استفاده نمی کنید، صفحه لمسی را خاموش کنید.
- توصیه می شود هنگام استفاده از صفحه لمسی، از انگشت ها استفاده کنید.

ضربه زدن

برای باز کردن یک برنامه، برای انتخاب موردی از فهرست، برای فشار دادن دکمه روی صفحه یا برای وارد کردن یک نویسه از صفحه کلید روی صفحه، با انگشتان روی آن ضربه بزنید.

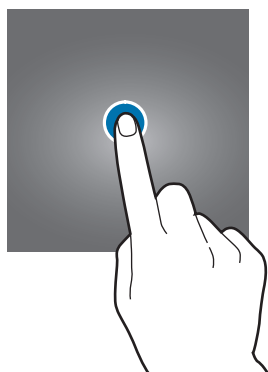

ضربه زدن و نگه داشتن

یک مورد را ضربه بزنید و بیش از ۲ ثانیه نگه دارید تا به گزینه‌های موجود دسترسی پیدا کنید.

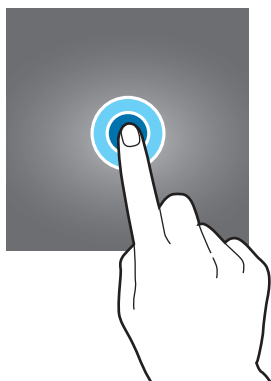

کشیدن

برای جابجایی یک مورد، به آن ضربه بزنید و نگه دارید و آن را به موقعیت مقصد بکشید.

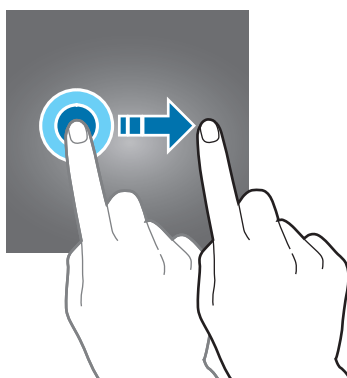

دو ضربه زدن

روی صفحه وب یا تصویر دو ضربه بزنید تا بزرگنمایی شود. برای بازگشت دوبار ضربه بزنید.



کشیدن انگشت روی صفحه

برای مشاهده سایر پانل ها در صفحه اصلی یا صفحه برنامه ها، انگشت خود را به سمت چپ یا راست بکشید. برای پیمایش در یک صفحه وب یا لیست موارد، از قبیل مخاطبین، انگشت خود را به سمت بالا یا پایین بکشید.

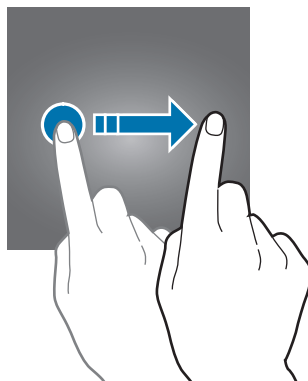

دور کردن و نزدیک کردن انگشت ها

روی صفحه وب، نقشه یا تصویر دو انگشت خود را از هم دور کنید تا بخشی از آن بزرگنمایی شود. انگشت ها را به هم نزدیک کنید تا کوچکنمایی شود.

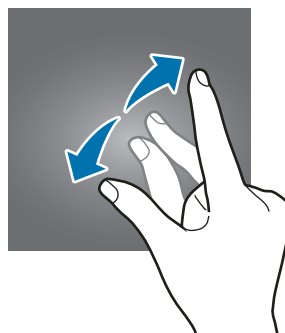
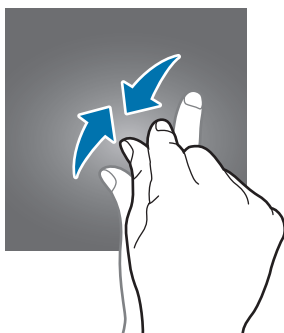

صفحه اصلی

صفحه اصلی

صفحه اصلی نقطه شروع برای دسترسی به همه ویژگی‌های دستگاه است. ویجت‌ها، میانبرها به برنامه‌ها و غیره را نشان می‌دهد.

برای مشاهده سایر پانل‌ها، انگشت خود را روی صفحه به سمت چپ یا راست بکشید یا روی یکی از نشانگرهای صفحه در پایین صفحه بزنید.



گزینه های صفحه اصلی

در صفحه اصلی، روی یک ناحیه خالی ضربه بزنید و نگه دارید یا در صفحه انگشت های خود را به هم نزدیک کنید تا گزینه های موجود را ببینید. با اضافه کردن، حذف کردن یا ترتیب بندی مجدد پائل های صفحه اصلی، آن را سفارشی کنید. همچنین می توانید پس زمینه صفحه اصلی را تنظیم کنید، ویجت ها را به صفحه اصلی اضافه کنید و کارهای دیگری انجام دهید.

- **کاغذ دیواری:** تنظیمات کاغذ دیواری را برای صفحه اصلی و صفحه قفل تغییر دهید.
- **ویجت ها:** افزودن ویجت به صفحه اصلی. ویجت ها برنامه های کاربردی کوچکی هستند که عملکردهای برنامه ای خاصی را برای ارائه اطلاعات و دسترسی آسان به صفحه اصلی اجرا می کنند.
- **تم:** طرح زمینه دستگاه را تغییر دهید. عناصر دیداری رابط مانند رنگ ها، نمادها و کاغذهای دیواری بسته به طرح زمینه انتخابی تغییر می کنند.
- **شبکه صفحه:** اندازه شبکه را برای نمایش موارد کمتر یا بیشتر در صفحه اصلی تغییر دهید.

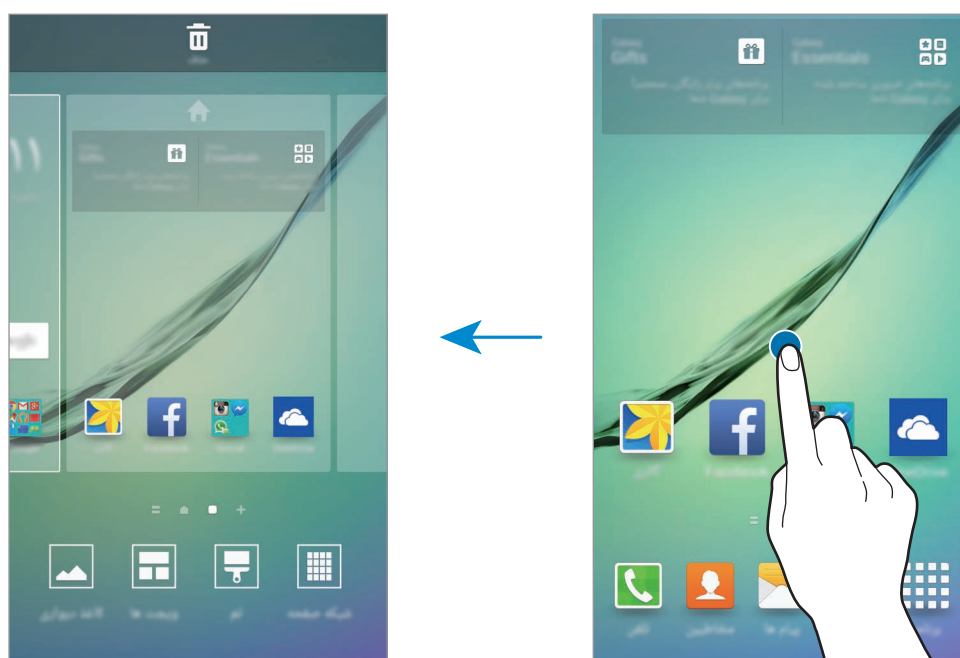

گزارش Flipboard

جدیدترین مقاله های رده های (حوزه های) مختلف را ببینید. با استفاده از این ویژگی می توانید اخبار مورد علاقه خود را به روز دریافت کنید.

در صفحه اصلی، روی  بزنید یا انگشت خود را روی صفحه به سمت راست بکشید تا Flipboard Briefing را باز کنید. جهت مرور مقاله های موجود در هر مقوله خبری، انگشت خود را روی صفحه به سمت بالا یا پایین بکشید.

برای غیرفعال کردن Flipboard Briefing، روی یک قسمت خالی در صفحه اصلی ضربه بزنید و نگه دارید. سپس انگشتتان را به سمت راست بکشید و علامت مربع واقع در بالای پانل Flipboard Briefing را بردارید.

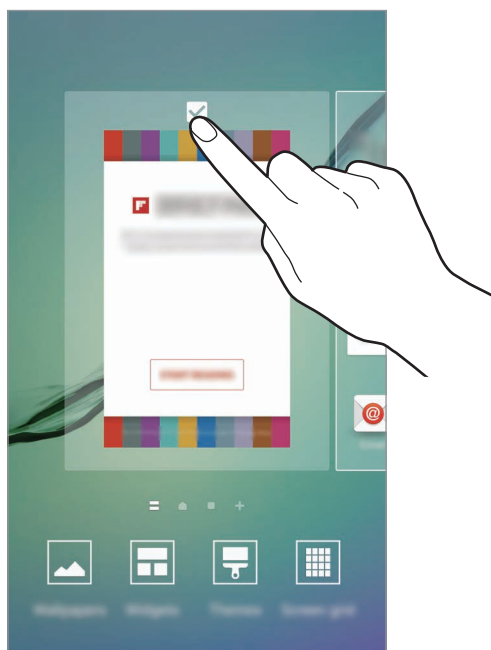

افزودن موارد

روی یک برنامه یا پوشه از صفحه برنامه ها ضربه زده و نگه دارید و سپس آن را به صفحه اصلی بکشید. برای افزودن ویجت ها، روی یک محل خالی از صفحه اصلی ضربه بزنید و نگه دارید، روی **ویجت ها** ضربه بزنید، روی یک ویجت ضربه بزنید و نگه دارید و سپس آن را به صفحه اصلی بکشید.

جابجایی و حذف یک مورد

روی یک مورد در صفحه اصلی ضربه زده و نگه دارید و سپس آن را به مکان جدید بکشید. برای انتقال مورد به یک پانل دیگر، آن را به کنار صفحه بکشید. همچنین می توانید برنامه های پر کاربرد را به ناحیه میانبرهای واقع در پایین صفحه اصلی منتقل کنید. برای حذف یک مورد، روی آن ضربه زده و نگه دارید. سپس آن را به طرف **حذف** در بالای صفحه بکشید.

ایجاد پوشه‌ها

- ۱ در صفحه اصلی، روی یک برنامه ضربه زده و نگه دارید و آن را روی برنامه دیگری بکشید.
- ۲ وقتی قاب پوشه در اطراف برنامه‌ها نمایان شد، برنامه‌ها را رها کنید.
پوشه جدیدی حاوی برنامه‌های انتخابی ایجاد می‌شود.

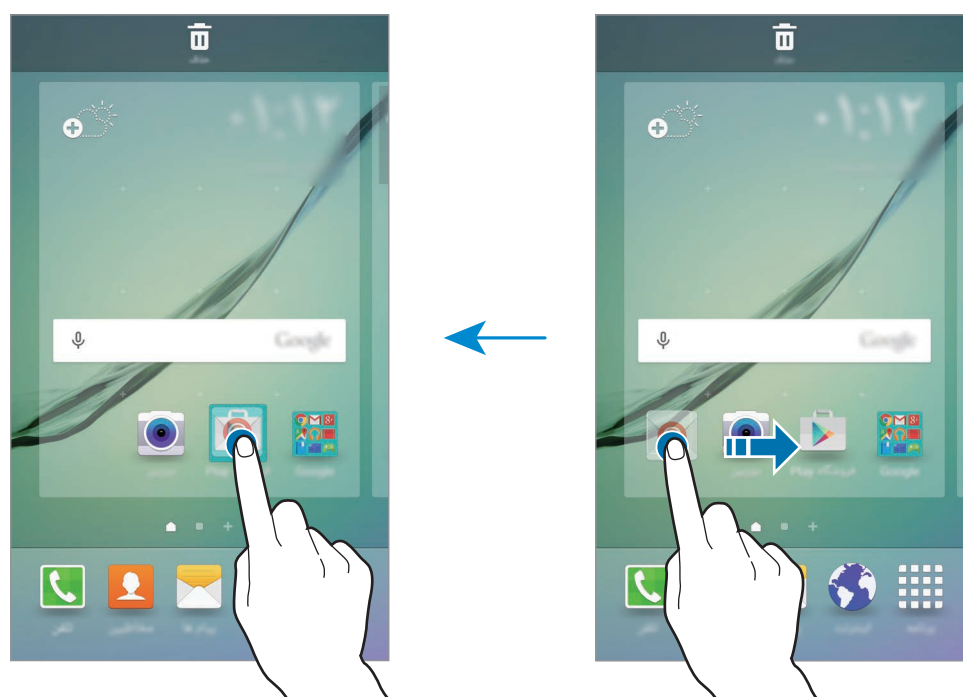

- ۳ روی نام پوشه را وارد کنید. ضربه بزنید و نام پوشه‌ای را وارد کنید.
برای تغییر رنگ پوشه، روی  ضربه بزنید.

برای افزودن برنامه‌های بیشتر به پوشه، روی برنامه دیگری ضربه بزنید و نگه دارید و سپس آن را به سمت پوشه بکشید.

مدیریت پانل‌ها

- برای افزودن، جابجایی یا حذف یک پانل، در صفحه اصلی، روی یک ناحیه خالی ضربه زده و نگه دارید.
- برای افزودن یک پانل، صفحه را به سمت چپ حرکت دهید و سپس روی **+** ضربه بزنید.
- برای جابجایی یک پانل، روی پیش‌نمایش پانل ضربه زده و نگه دارید و سپس آن را به مکان جدید بکشید.
- برای حذف یک پانل، روی پیش‌نمایش پانل ضربه زده و نگه دارید و سپس آن را به سمت **حذف** در بالای صفحه بکشید.
- برای تنظیم یک پانل به عنوان صفحه اصلی، روی  ضربه بزنید.

صفحه برنامه ها

صفحه برنامه ها، نمادهایی را برای همه برنامه‌ها، از جمله برنامه‌های جدید نصب شده، نشان می‌دهد. در صفحه اصلی، روی **برنامه** ضربه بزنید تا صفحه برنامه ها باز شود. برای مشاهده سایر پازل ها، انگشتان را روی صفحه به سمت چپ یا راست بکشید یا روی یکی از نشانگرهای صفحه در پایین صفحه بزنید.

جابجایی موارد

این ویژگی ممکن است بسته به ارائه دهنده سرویس یا منطقه شما، موجود نباشد.



در صفحه برنامه ها روی **ویرایش** ضربه بزنید. روی مورد ضربه زده و نگه دارید و آن را به مکان جدید بکشید. برای انتقال مورد به یک پازل دیگر، آن را به کنار صفحه بکشید.

ایجاد پوشه‌ها

این ویژگی ممکن است بسته به ارائه دهنده سرویس یا منطقه شما، موجود نباشد.



۱ در صفحه برنامه ها روی **ویرایش** ضربه بزنید.

۲ روی یک برنامه ضربه زده و نگه دارید و سپس آن را روی برنامه دیگری بکشید.

۳ وقتی قاب پوشه در اطراف برنامه ها نمایان شد، برنامه را رها کنید.
پوشه جدیدی حاوی برنامه های انتخابی ایجاد می شود.

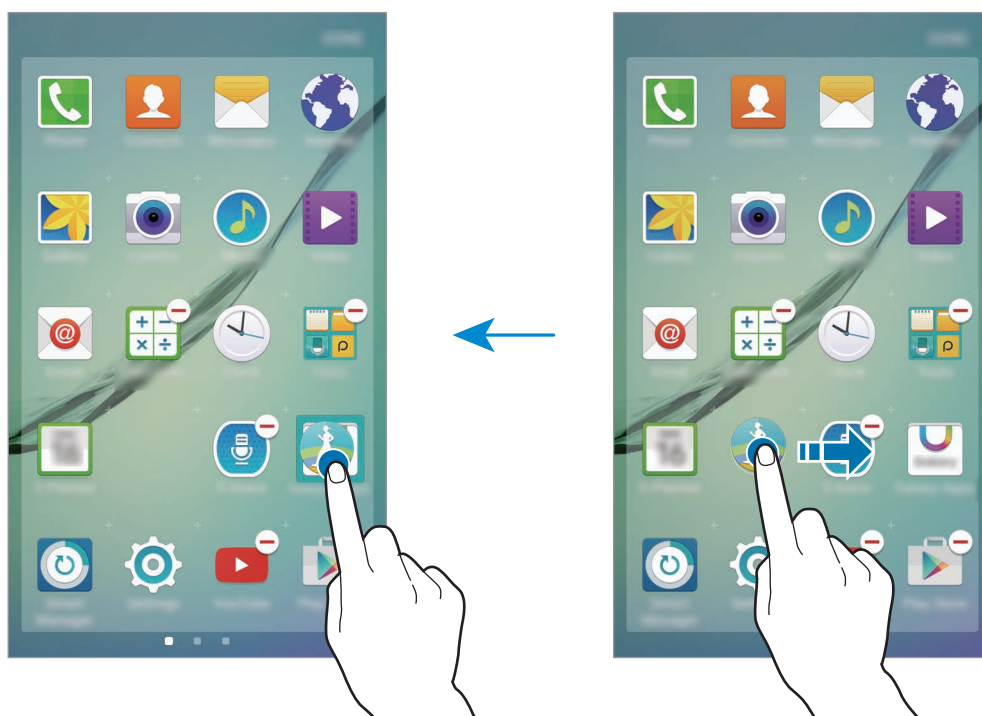

۴ روی نام پوشه را وارد کنید. ضربه بزنید و نام پوشه ای را وارد کنید.
برای تغییر رنگ پوشه، روی  ضربه بزنید.

برای افزودن برنامه های بیشتر به پوشه، روی برنامه دیگری ضربه بزنید و نگه دارید و سپس آن را به سمت پوشه بکشید.

نمادهای نشانگر

نمادهای نشانگر در نوار وضعیت بالای صفحه نمایان می‌شوند. رایج ترین نمادها در جدول زیر فهرست شده اند.

ممکن است نوار وضعیت در بالای صفحه برخی از برنامه‌ها نمایان نشود. برای نمایان شدن نوار وضعیت، از بالای صفحه به سمت پایین بکشید.



نماد	معنا
	سیگنال وجود ندارد
	شدت سیگنال
	رومینگ (خارج از منطقه معمول سرویس)
	شبکه GPRS متصل شد
	شبکه EDGE متصل شد
	شبکه UMTS متصل شد
	به شبکه HSDPA وصل شد
	شبکه HSPA+ متصل شد
	شبکه LTE وصل شد (مدل های دارای LTE)
	Wi-Fi متصل شد
	ویژگی بلوتوث فعال شد
	GPS فعال شد
	تماس در حال انجام
	تماس بی پاسخ
	پیام متنی یا چندرسانه ای جدید
	هشدار فعال شد
	حالت بی صدا فعال شد
	حالت لرزاننده فعال شد
	حالت پرواز فعال شد
	خطا رخ داد یا توجه لازم است
	باتری ضعیف است

صفحه قفل

فشار دادن کلید روشن، خاموش، صفحه را خاموش و آن را قفل می‌کند. همچنین، در صورتی که دستگاه برای مدت مشخصی استفاده نشود، صفحه خاموش شده و به صورت خودکار قفل می‌شود. برای باز کردن قفل دستگاه، کلید روشن، خاموش یا کلید صفحه اصلی را فشار دهید و صفحه را با انگشت در هر جهتی حرکت دهید.

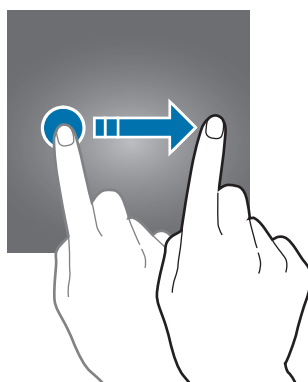

می‌توانید روش قفل کردن صفحه را برای جلوگیری از دسترسی دیگران به اطلاعات شخصی خود تغییر دهید. در صفحه برنامه‌ها روی **تنظیمات** ← **صفحه قفل و امنیت** ← **نوع قفل صفحه** ضربه بزنید و سپس یک روش قفل صفحه را انتخاب کنید. هر وقت بخواهید قفل دستگاه را باز کنید به کد بازکردن قفل احتیاج دارید. اگر کد باز کردن قفل را فراموش کردید، دستگاه خود را برای بازنشانی نزد مرکز خدمات سامسونگ ببرید.



الگو

با اتصال چهار نقطه یا بیشتر یک الگو رسم کنید و سپس دوباره آن را برای تایید رسم کنید. یک PIN پشتیبان تنظیم کنید تا وقتی الگو را فراموش می‌کنید، قفل صفحه را باز نمایید.

پین

یک PIN فقط شامل اعداد است. حداقل چهار رقم وارد کنید و سپس کلمه عبور را دوباره برای تایید وارد کنید.

رمز

یک کلمه عبور شامل نویسه ها و اعداد است. حداقل چهار نویسه شامل عدد و علائم وارد کنید و سپس کلمه عبور را دوباره برای تایید وارد کنید.

اثر انگشت

اثر انگشت های خود را برای باز کردن قفل صفحه، ثبت کنید. برای کسب اطلاعات بیشتر، به [تشخیص اثر انگشت](#) مراجعه کنید.

صفحه کنار دستگاه

معرفی

با نمایش رنگ های اختصاصی در صفحه کنار دستگاه، بین حداکثر پنج مخاطب تمایز ایجاد کنید. می توانید با استفاده از زبانه های نمایش داده شده در صفحه کنار دستگاه، به آسانی با مخاطبین دلخواهتان ارتباط برقرار کنید. صفحه کنار دستگاه همچنین می تواند موارد مختلف مانند اخبار را بدون روشن کردن صفحه نشان دهد. همچنین می توانید از این صفحه به عنوان یک ساعتی در شب استفاده کنید.

تنظیم موقعیت صفحه کنار دستگاه

صفحه کنار دستگاه چپ یا راست را مطابق دلخواهتان انتخاب کنید تا فعال شود.

در صفحه برنامه ها روی تنظیمات ← صفحه کنار دستگاه ← وضعیت صفحه کنار دستگاه ضربه بزنید و طرفی را انتخاب کنید.

انتخاب موارد اعلان

موارد مربوط به ارائه اعلان ها در صفحه کنار دستگاه از طریق نور رنگی و زبانه های رنگی را انتخاب کنید.

در صفحه برنامه ها روی تنظیمات ← صفحه کنار دستگاه ← انتخاب اعلان ها ضربه بزنید و سپس موارد را انتخاب کنید.

نور صفحه کناری

وقتی صفحه دستگاه به سمت پشت قرار دارد و تماس یا اعلانی دریافت می کنید، صفحه کنار روشن می شود. در صفحه برنامه ها، روی **تنظیمات** ← **صفحه کنار دستگاه** ← **نور صفحه کناری** ضربه بزنید و سپس روی کلید ضربه بزنید تا فعال شود.

وقتی تماس یا اعلانی را از مخاطبین دارای اولویت خودتان دریافت می کنید، صفحه کنار دستگاه با یک رنگ اختصاصی روشن می شود. برای افزودن مخاطبین به لیست مخاطبین دارای اولویت، به **اضافه کردن مخاطبین به افراد من** مراجعه کنید.

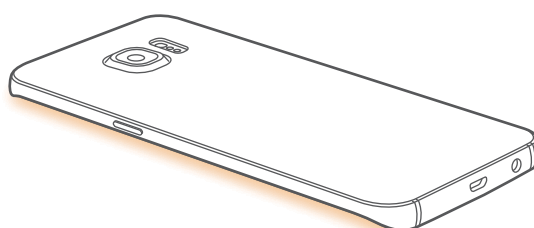

پاسخ سریع

می توانید با استفاده از پیام های رد تماس سفارشی، تماس های ورودی را رد کنید. وقتی صفحه نمایش دستگاه به سمت پشت قرار دارد، برای رد تماس ها، انگشتان را روی حسگر واقع در پشت دستگاه به مدت دو ثانیه قرار دهید. در صفحه برنامه ها، روی **تنظیمات** ← **صفحه کنار دستگاه** ← **نور صفحه کناری** ← **پاسخ سریع** ضربه بزنید و سپس روی کلید ضربه بزنید تا فعال شود.

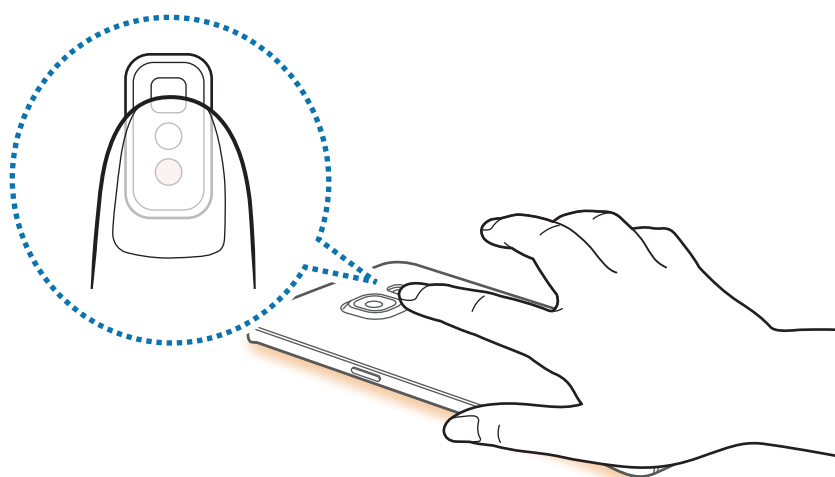

برای ویرایش پیام رد تماس، روی متن پیام در زیر **پیام های پاسخ سریع** ضربه بزنید.

People edge

وقتی اعلان بی‌پاسخی از یک مخاطب دارای اولویت دارید، صفحه کنار دستگاه می‌تواند زبانه‌ای را با یک رنگ اختصاصی نشان دهد.

در صفحه برنامه‌ها، روی **تنظیمات** ← **صفحه کنار دستگاه** ← **People edge** ضربه بزنید و سپس روی کلید ضربه بزنید تا فعال شود.

دسترسی به این ویژگی در صفحه اصلی، صفحه قفل و صفحه برنامه‌ها امکان‌پذیر است.



اضافه کردن مخاطبین به افراد من

مخاطبینی که بیشتر با آنها تماس می‌گیرید را به لیست افراد من اضافه کنید و آن‌ها را به عنوان مخاطبین دارای اولویت‌تان تنظیم کنید.

تنها مخاطبین ذخیره شده در **مخاطبین** را می‌توان به لیست افراد من اضافه کرد.



۱ برای باز کردن لیست افراد من، زبانه را از صفحه کنار دستگاه به وسط صفحه بکشید.

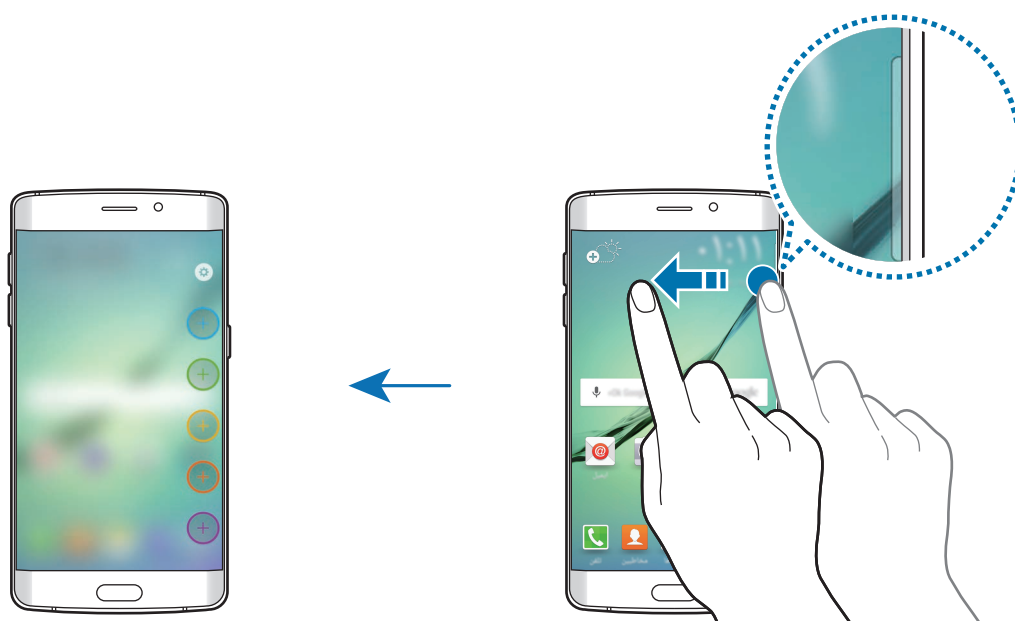



۲ با ضربه زدن روی **+**، رنگی را انتخاب کنید و مخاطبی را اضافه کنید.

برای تغییر ترتیب مخاطبین، نماد مخاطب را ضربه بزنید و نگه دارید و آن را به مکان دیگری بکشید.
 برای حذف مخاطب، روی نماد مخاطب ضربه زده و نگه دارید و سپس آن را به سمت **حذف** در بالای صفحه بکشید.
 جهت تغییر رنگ اختصاص داده شده برای مخاطب، روی  ← **My people** ضربه بزنید و سپس روی نماد رنگ مخاطب ضربه بزنید.

نمایش اعلان های بی پاسخ از افراد من

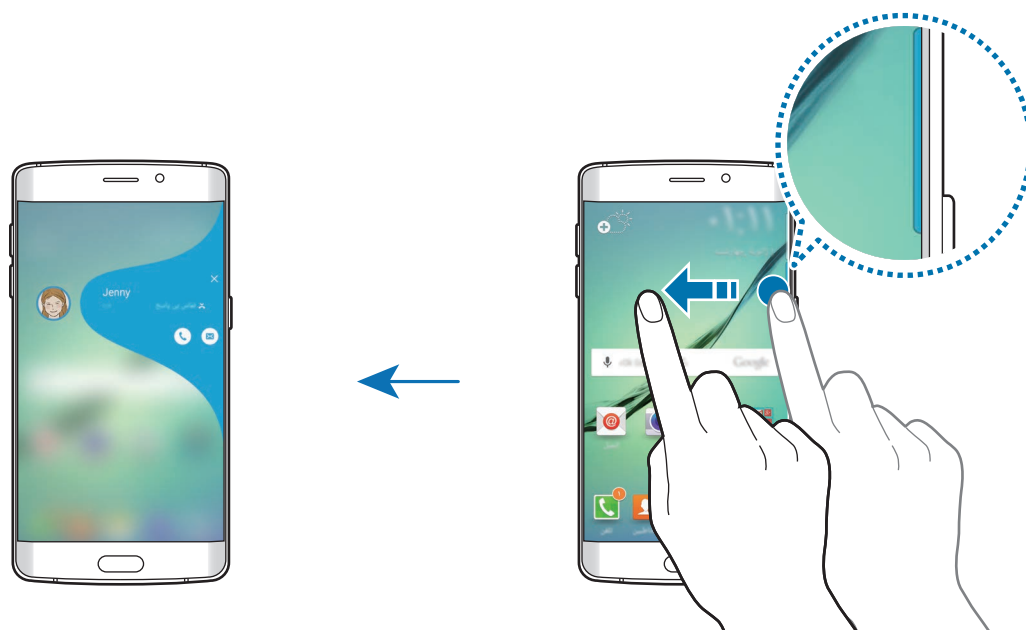
در صورت وجود اعلان بی پاسخی از افراد من، زبانه ای به همراه رنگ اختصاص داده شده به مخاطب روی صفحه کنار دستگاه نشان داده می شود.
 برای دیدن جزئیات، زبانه را به سمت وسط صفحه بکشید. با ضربه زدن روی یکی از گزینه های ارتباط، می توانید مستقیماً به مخاطب پاسخ دهید.



وقتی صفحه خاموش می شود، با برداشتن دستگاه، هشدار اعلان افراد من را دریافت می کنید. لیست افراد من را باز کنید، روی  ضربه بزنید و سپس روی کلید **هشدار با برداشتن دستگاه** برای فعال کردن آن ضربه بزنید.

تماس با افراد من

لیست افراد من را باز کنید و روی مخاطبی ضربه بزنید. دکمه های ارتباطات روی صفحه نمایان می شوند. روی دکمه دلخواه برای تماس ضربه بزنید و پیام یا ایمیلی را به مخاطب ارسال کنید.

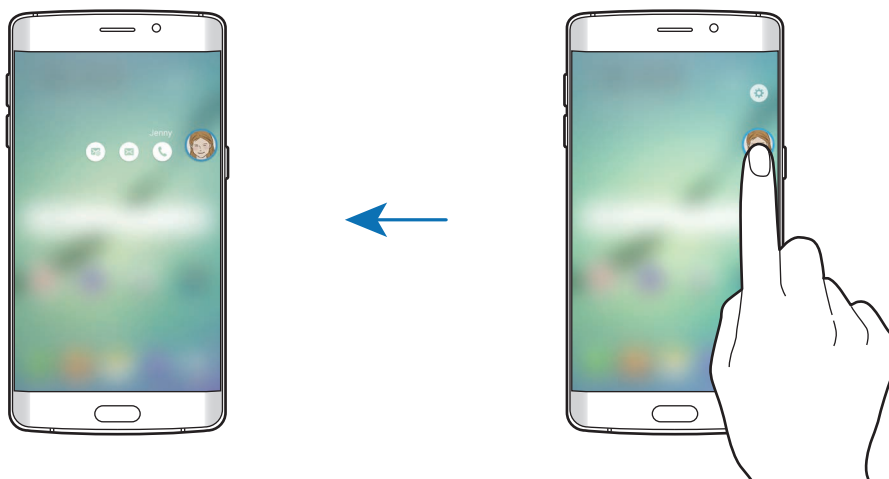

جریان اطلاعات

هنگامی که صفحه خاموش می شود، اخبار بی درنگ و سایر اطلاعاتی که تنظیم کردید روی صفحه کنار دستگاه قابل نمایش هستند.

تنظیم جریان اطلاعات

اطلاعات را برای نمایش در صفحه کنار دستگاه تنظیم کنید.

- ۱ در صفحه برنامه ها، روی **تنظیمات** ← **صفحه کنار دستگاه** ضربه بزنید.
- ۲ روی **جریان اطلاعات** و **سوییچ** برای فعال کردن آن ضربه بزنید.
- ۳ روی **مدیریت فیدها** ضربه بزنید و موارد موردنظر جهت نمایش را علامت بزنید.
 رای دانلود موارد بیشتر، صفحه را به سمت چپ حرکت دهید و سپس روی **↓** ضربه بزنید.
 برای مرتب کردن دوباره موارد، روی **ترتیب بندی مجدد** ضربه بزنید. سپس **▶◀** روی یک مورد ضربه بزنید و نگه دارید و آن را به مکان دیگری بکشید.

مشاهده جریان اطلاعات

۱ وقتی صفحه خاموش است، برای روشن کردن آن، انگشتتان را روی صفحه کنار دستگاه به سمت بالا یا پایین بکشید.

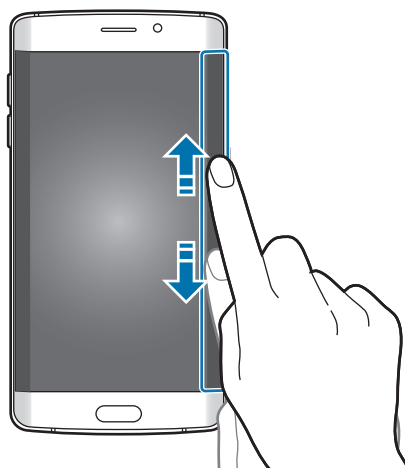

۲ برای مشاهده جریان اطلاعات، در صفحه کنار دستگاه، انگشتتان را به سمت چپ یا راست بکشید.

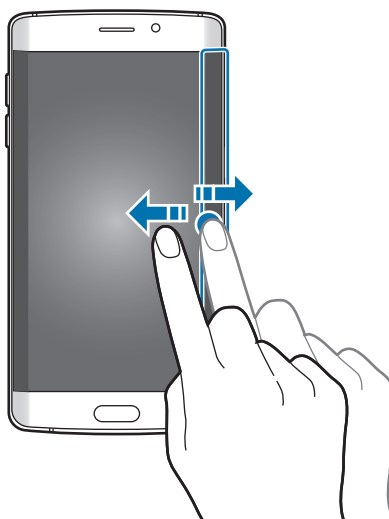

همچنین، در صورتی که دستگاه برای مدت مشخصی استفاده نشود، صفحه کنار دستگاه خاموش می شود. برای تغییر تنظیم وقفه زمانی صفحه کنار دستگاه، صفحه برنامه ها را باز کنید و روی **تنظیمات** ← **صفحه کنار دستگاه** ← **جریان اطلاعات** ← **وقفه صفحه کنار دستگاه** ضربه بزنید.



ساعت شب

ساعت را در صفحه کنار دستگاه فعال نگه دارید تا بتوانید آن را در شب ببینید.

۱ در صفحه برنامه ها، روی **تنظیمات** ← **صفحه کنار دستگاه** ضربه بزنید.

۲ روی **ساعت شب** و سوییچ برای فعال کردن آن ضربه بزنید.

۳ مدت زمانی را که می خواهید ساعت شب فعال باقی بماند تعیین کنید.

- ویژگی ساعت شب می تواند برای حداکثر ۱۲ ساعت تنظیم شود.
- زمانی که برق باتری به ۱۵٪ برسد، ویژگی ساعت شب غیرفعال می شود.



پانل اعلان

استفاده از پانل اعلان

هنگام دریافت اعلان های جدیدی نظیر پیام ها یا تماس های بی پاسخ، نمادهای نشانگر در نوار وضعیت نمایان می شوند. جهت مشاهده اطلاعات بیشتر درباره نمادها، پانل اعلان را باز کرده و جزئیات را مشاهده کنید.

برای باز کردن پانل اعلان، نوار وضعیت را به سمت پایین بکشید. برای بستن پانل اعلان، در صفحه به طرف بالا بروید.

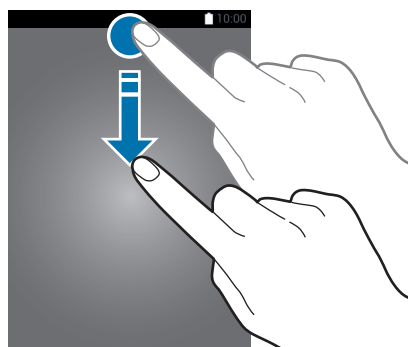

در پانل اعلان می توانید از عملکردهای زیر استفاده کنید.

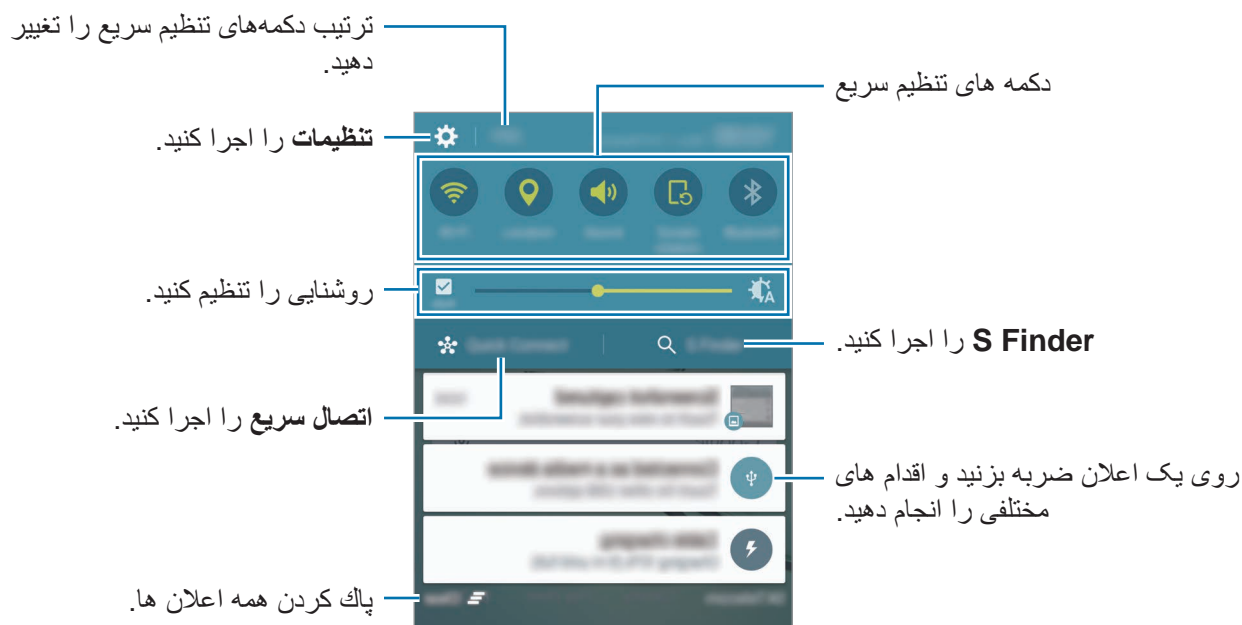

استفاده از دکمه های تنظیم سریع

روی دکمه های تنظیم سریع برای فعال کردن برخی از ویژگی ها ضربه بزنید. برای مشاهده دکمه های بیشتر در قسمت دکمه ها، به چپ یا راست بروید. اگر روی دکمه ای ضربه بزنید و نگه دارید، می توانید تنظیماتی با جزئیات بیشتر را مشاهده کنید.

برای تغییر ترتیب دکمه ها، روی **ویرایش** ضربه بزنید، دکمه ای را ضربه بزنید و نگه دارید و سپس را به مکان دیگری بکشید.

S Finder

با یک کلیدواژه برای گستره متنوعی از محتوا جستجو کنید.

جستجوی محتوا در دستگاه

پانل اعلان را باز کنید و روی **S Finder** ضربه بزنید.

یک کلید واژه در فیلد جستجو وارد کنید یا روی **🔍** بزنید و یک کلید واژه را بگویید.

برای دریافت نتایج دقیق تر، روی دکمه های فیلتر در فیلد جستجو ضربه بزنید و سپس جزئیات فیلتر را انتخاب کنید.

تنظیم دسته های جستجو

برای جستجوی محتوای فیلدهای جستجوی خاص می توانید مقوله های جستجو تنظیم کنید.
روی بیشتر ← انتخاب مکان های جستجو شده ضربه بزنید و مقوله هایی را انتخاب کنید.

اتصال سریع

به طور خودکار دستگاه های نزدیک را جستجو کنید و سریع به آنها متصل شوید.

- اگر دستگاهی که می خواهید به آن وصل شوید از ویژگی اتصال سریع پشتیبانی نمی کند، ویژگی Wi-Fi Direct یا بلوتوث آن را قبل از راه اندازی اتصال سریع روی دستگاه خود فعال کنید.
- روش های اتصال ممکن است بسته به نوع دستگاه های متصل یا محتوای اشتراکی متفاوت باشند.



اتصال به سایر دستگاه ها

۱ پانل اعلان را باز کنید و روی اتصال سریع ضربه بزنید.

اگر از این ویژگی برای اولین بار استفاده می کنید، یک گزینه قابلیت رؤیت را انتخاب کنید و روی فعال کردن اتصال سریع ضربه بزنید.

هنگامی که پانل باز می شود، Wi-Fi و ویژگی های بلوتوث به صورت خودکار فعال شده و دستگاه به جستجوی دستگاه های نزدیک شما می پردازد.

اگر Samsung Link را در دستگاهتان نصب کردید، فهرست دستگاه های ثبت شده با Samsung Link در بالای صفحه نشان داده می شود. جهت کسب اطلاعات بیشتر در خصوص Samsung Link، به link.samsung.com مراجعه کنید.



۲ دستگاهی را از لیست انتخاب کنید و با دنبال کردن دستورالعمل های روی صفحه به آن وصل شوید.

مراحل بعدی ممکن است بسته به دستگاه متصل متفاوت باشند.

برای تغییر تنظیم قابلیت رؤیت دستگاهتان، روی تنظیمات ← قابلیت مشاهده دستگاه ضربه بزنید و سپس گزینه ای را انتخاب کنید.

جستجوی مجدد دستگاه ها

اگر دستگاه مورد نظر در فهرست ظاهر نشد، به جستجوی دستگاه بپردازید.

روی نوسازی ضربه بزنید و دستگاه را از فهرست دستگاه های شناسایی شده انتخاب کنید.

اشتراک‌گذاری محتوا

محتوا را با دستگاه‌های متصل به اشتراک بگذارید.

- ۱ پانل اعلان را باز کنید و روی **اتصال سریع** ضربه بزنید.
- ۲ یک دستگاه را از فهرست دستگاه‌های شناسایی شده انتخاب کنید.
- ۳ روی **اشتراک‌گذاری محتوا** ضربه بزنید و مقوله رسانه را انتخاب کنید.
- ۴ دستورالعمل‌های روی صفحه را برای ارسال محتوا به دستگاه متصل دنبال کنید. مراحل بعدی ممکن است بسته به مقوله رسانه انتخابی متفاوت باشند.

وارد کردن متن

چیدمان صفحه کلید

هنگامی که متنی را برای ارسال پیام، ایجاد یادداشت و موارد دیگر وارد می‌کنید، یک صفحه کلید به صورت خودکار نمایان می‌شود.

ورود متن در بعضی از زبان‌ها پشتیبانی نمی‌شود. برای وارد کردن متن، باید زبان ورودی را به یکی از زبان‌های پشتیبانی شده تغییر دهید.

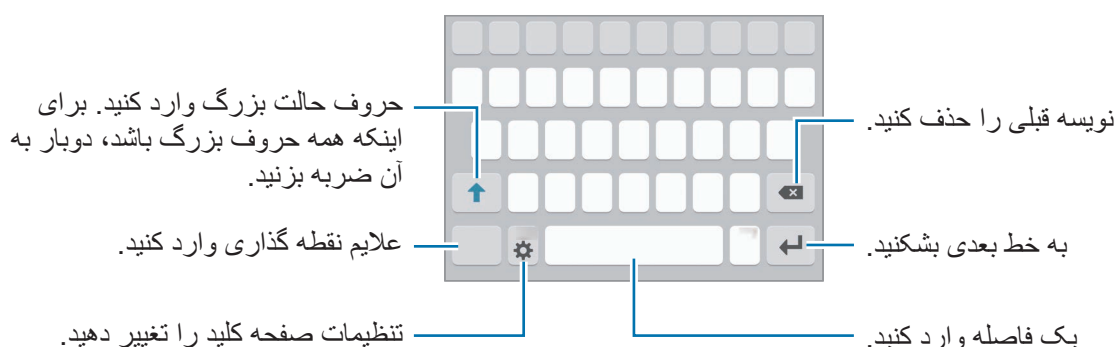

تغییر دادن زبان متن

روی ← **انتخاب زبان‌های ورودی** ضربه بزنید و سپس زبان‌های مورد نظر برای استفاده را انتخاب کنید. اگر دو یا چند زبان را انتخاب کنید، می‌توانید با کشیدن انگشت به سمت چپ یا راست روی کلید فاصله، زبان‌ها را تغییر دهید.



تغییر چیدمان صفحه کلید

روی  ضربه بزنید، یک زبان را از ذیل زبان های ورودی انتخاب کنید و سپس یک چیدمان صفحه کلید را برای استفاده انتخاب کنید.

در صفحه کلید 3x4 یک کلید سه یا چهار نویسه دارد. برای ورود نویسه، روی کلید مربوطه چندین بار ضربه بزنید تا نویسه مورد نظر نوشته شود.



سایر ویژگی های صفحه کلید

برای استفاده از عملکردهای متفاوت، روی  ضربه بزنید و نگه دارید. بسته به آخرین عملکرد مورد استفاده، ممکن است سایر نمادها به جای نماد  ظاهر شوند.

•  : وارد کردن متن از طریق صدا.

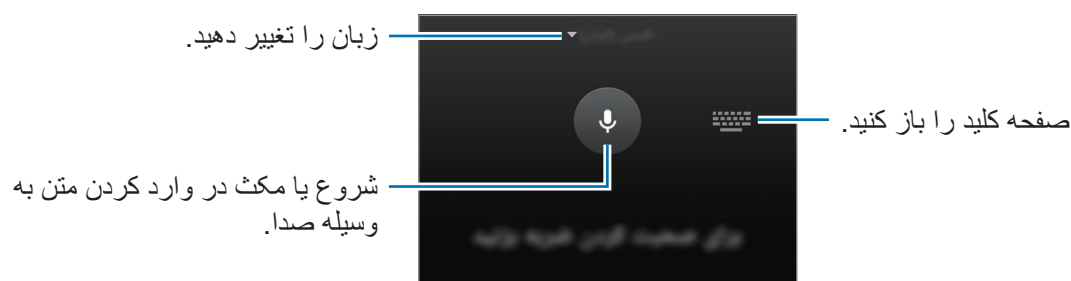

•  : افزودن یک مورد از کلیپ بورد.

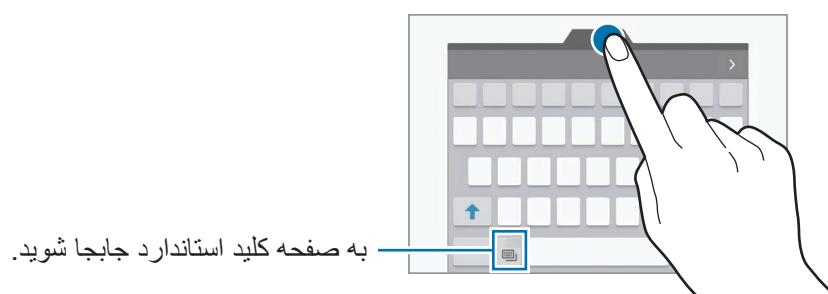

•  : درج صورتک ها.

•  : جابجایی به صفحه کلید شناور. با کشیدن زبانه می توانید صفحه کلید را به محل دیگری جابجا کنید.







•  : تغییر تنظیمات صفحه کلید.

کپی کردن و جای گذاری

- ۱ روی متن ضربه بزنید و نگه دارید.
- ۲ برای انتخاب متن مورد نظر،  یا  را بکشید یا برای انتخاب کل متن، روی **انتخاب همه** ضربه بزنید.
- ۳ روی **کپی** یا **بریدن** ضربه بزنید.
متن انتخاب شده در کلیپ بورد کپی می شود.
- ۴ در محل مورد نظر برای وارد کردن متن ضربه بزنید و نگه دارید و روی **الصاق** ضربه بزنید.
برای جای‌گذاری متنی که قبلاً کپی کرده اید، روی **کلیپ بورد** ضربه بزنید و متن را انتخاب کنید.

فرهنگ لغت

- هنگام استفاده از قابلیت های خاص از جمله هنگام مرور صفحات وب، معانی لغات را در فرهنگ لغت نگاه کنید.
- ۱ روی کلمه ای که می خواهید در فرهنگ لغت ببینید، ضربه بزنید و نگه دارید.
اگر کلمه ای که می خواهید در فرهنگ لغت نگاه کنید انتخاب نشده است،  یا  را بکشید تا متن مورد نظر انتخاب شود.
 - ۲ روی **فرهنگ لغت** در فهرست گزینه ها ضربه بزنید.
اگر فرهنگ لغت از قبل روی دستگاه نصب نشده است، روی  در کنار فرهنگی لغت برای دانلود آن ضربه بزنید.
 - ۳ معنی را در پنجره گشودنی فرهنگ لغت مشاهده کنید.
برای تغییر به نمای تمام صفحه، روی  ضربه بزنید. برای مشاهده تعاریف بیشتر، روی تعریف روی صفحه ضربه بزنید. در نمای جزئیات، روی  ضربه بزنید تا کلمه به لیست کلمات مورد علاقه تان اضافه شود یا روی **جستجوی وب** ضربه بزنید تا از این کلمه به عنوان یک عبارت جستجو استفاده کنید.

عکسبرداری از صفحه

هنگامی که از دستگاه استفاده می‌کنید یک عکس از صفحه نمایش بگیرید.

کلید صفحه اصلی و کلید روشن، خاموش را به صورت همزمان فشار داده و نگه دارید. می‌توانید تصاویر گرفته شده را در گالری مشاهده کنید.

با کشیدن دستتان به طرف راست یا چپ صفحه، همچنین می‌توانید عکس‌هایی از صفحه بگیرید. برای کسب اطلاعات بیشتر، به [فعالیت‌ها و حرکات](#) مراجعه کنید.

هنگام استفاده از بعضی برنامه‌ها و ویژگی‌ها، ضبط تصویر صفحه ممکن نیست.



باز کردن برنامه‌ها

در صفحه اصلی یا صفحه برنامه‌ها یک نماد برنامه را انتخاب کنید تا باز شود.

برای باز کردن برنامه‌ای از فهرست برنامه‌های اخیراً استفاده شده، روی ضربه بزنید و یک پنجره برنامه اخیر را انتخاب کنید.

بستن برنامه

روی ضربه بزنید و پنجره برنامه اخیر را به سمت راست یا چپ بکشید تا برنامه بسته شود. برای بستن همه برنامه‌های در حال اجرا، روی **بستن همه** ضربه بزنید.

چند پنجره‌ای

معرفی

چند پنجره ای به شما اجازه می دهد دو برنامه را همزمان در نمای صفحه تفکیک اجرا کنید. همچنین می توانید چندین برنامه را همزمان در نمای بازشو اجرا کنید.

بعضی از برنامه ها از این ویژگی پشتیبانی نمی کنند.

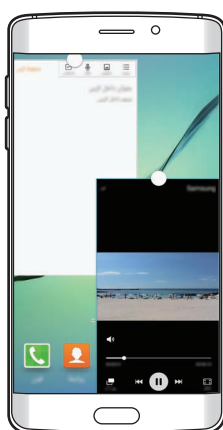

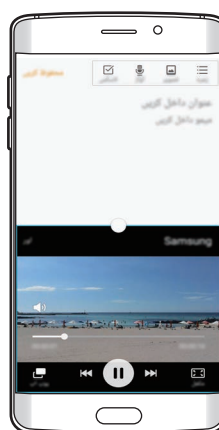

نمای بازشو



نمای صفحه تفکیک

نمای صفحه تفکیک

- ۱ برای باز کردن فهرستی از برنامه های استفاده شده اخیر، روی  ضربه بزنید.
- ۲ با انگشت روی صفحه به سمت بالا یا پایین بروید و روی  در یک پنجره برنامه اخیر ضربه بزنید. برنامه انتخابی در پنجره فوقانی راه اندازی می شود.

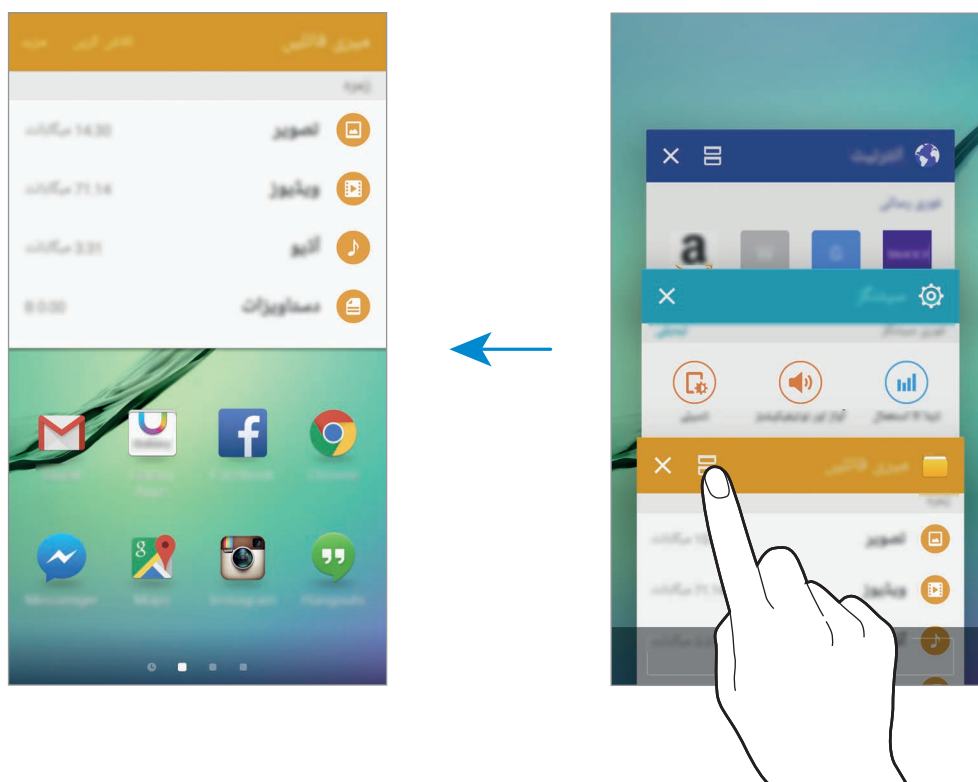

- ۳ برنامه دیگری را برای راه اندازی انتخاب کنید.

همچنین می توانید با ضربه زدن و نگه داشتن ، نمای صفحه تفکیک را فعال کنید.



استفاده از سایر گزینه ها

هنگام استفاده از برنامه ها رد نمای صفحه تفکیک، پنجره برنامه ای را انتخاب کنید و روی دایره میان پنجره های برنامه ضربه بزنید تا به گزینه های زیر دسترسی یابید:

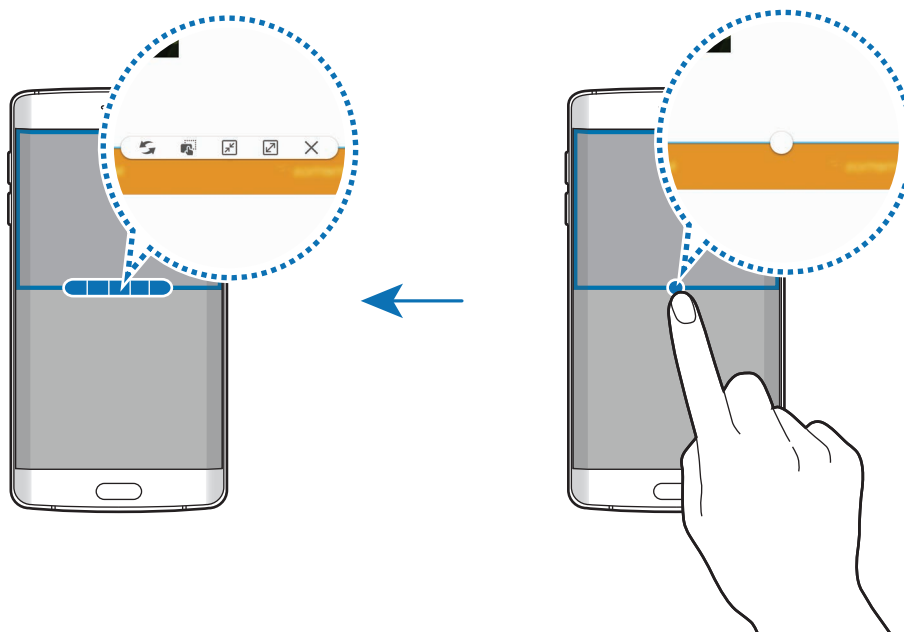

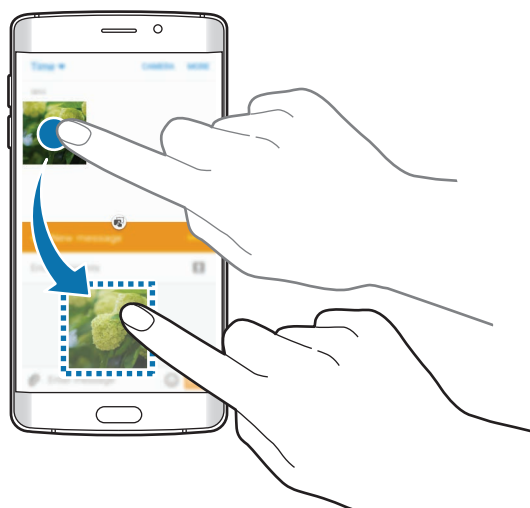

- مکان ها را بین پنجره های برنامه جابجا کنید.
- متن و تصاویر کپی شده را از یک پنجره به پنجره دیگر بکشید و رها کنید. روی یک گزینه در پنجره انتخابی ضربه بزنید و نگه دارید و آن را به محلی در پنجره دیگر بکشید.



بعضی از برنامه ها از این ویژگی پشتیبانی نمی کنند.



- به حداقل رساندن اندازه پنجره. 
- پنجره را به حداکثر برسانید. 
- برنامه را ببندید. 

تنظیم اندازه پنجره

دایره بین پنجره های برنامه را بالا یا پایین بکشید تا اندازه پنجره ها را تنظیم کنید.

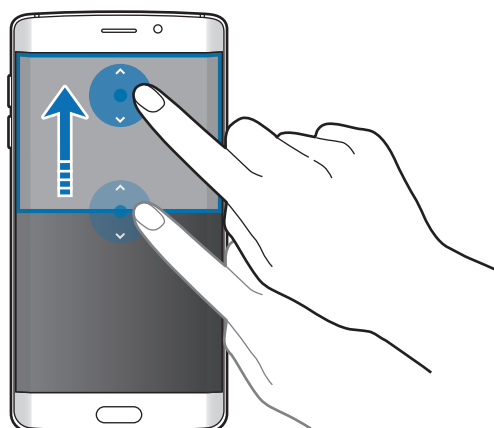

نمای بازشو

- ۱ در صفحه برنامه ها، برنامه ای را برای استفاده در نمای بازشو راه اندازی کنید.
- ۲ به صورت مورب از یکی از لبه های بالایی به سمت پایین بکشید.
صفحه برنامه در نمای بازشو نمایان می شود.

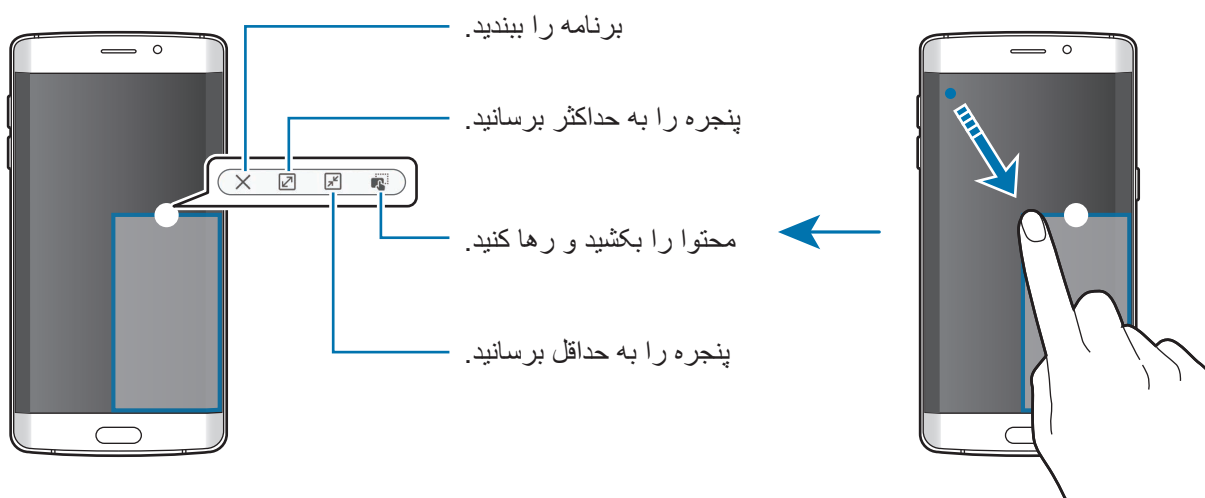

حرکت پنجره های بازشو

برای جابجا کردن یک پنجره بازشو، روی دایره روی پنجره ضربه بزنید و آن را نگه دارید و به محل جدیدی بکشید.

راه اندازی نمای بازشو از نمای صفحه تفکیک

۱ در نمای صفحه تفکیک، روی پنجره یک برنامه ضربه بزنید تا در نمای بازشو راه اندازی شود.

۲ روی حلقه میان پنجره های برنامه ضربه بزنید و نگه دارید.

برنامه انتخابی در پنجره بازشو راه اندازی می شود.

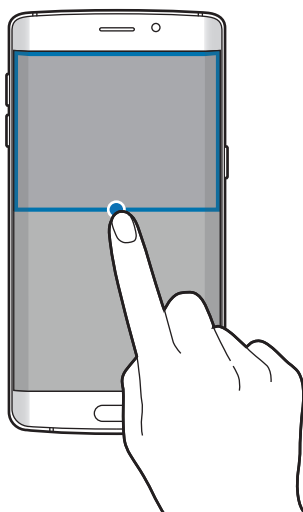

مدیریت دستگاه و داده ها

انتقال داده از دستگاه قبلی

می‌توانید با استفاده از Samsung Smart Switch، اطلاعات دستگاه قبلی را به یک دستگاه جدید منتقل کنید. نسخه‌های زیر Samsung Smart Switch موجود هستند.

- نسخه همراه: داده‌ها را بین دستگاه‌های همراه منتقل کنید. این برنامه را می‌توانید از **Galaxy Apps** یا فروشگاه **Play** دانلود کنید.

- نسخه رایانه‌ای: داده‌ها را بین دستگاه و کامپیوتر منتقل کنید. می‌توانید این برنامه را از www.samsung.com/smarts witch دانلود کنید.

- Samsung Smart Switch در برخی از دستگاه‌ها یا رایانه‌ها پشتیبانی نمی‌شود.
- محدودیت‌ها اعمال می‌شود. برای جزئیات بیشتر به www.samsung.com/smarts witch مراجعه کنید. سامسونگ با موارد مربوط به حق نسخه برداری به طور جدی برخورد می‌کند. تنها محتوای متعلق به خودتان یا محتوایی که مجوز انتقال آن را دارید، منتقل کنید.



انتقال داده از دستگاه همراه

داده‌ها را از دستگاه قبلی به دستگاه جدیدتان منتقل کنید.

وقتی دستگاهتان را برای اولین بار روشن می‌کنید، روی **دانلود و باز کردن** در پنجره بازشوی نصب Smart Switch برای نصب برنامه ضربه بزنید. در عوض، Smart Switch را از **Galaxy Apps** یا فروشگاه **Play** دانلود و نصب کنید.

Smart Switch را راه اندازی کنید و دستورالعمل‌های روی صفحه را برای انتقال داده از دستگاه قبلی خود دنبال کنید.

انتقال داده از رایانه

از داده‌های دستگاه قبلی تان در یک رایانه نسخه پشتیبان تهیه کنید و آن‌ها را در دستگاه جدیدتان وارد کنید.

۱ در رایانه، برای دانلود Smart Switch به www.samsung.com/smarts witch مراجعه کنید.

۲ در رایانه، برنامه Smart Switch را اجرا کنید.

اگر دستگاه قبلی تان یک دستگاه سامسونگ نیست، با استفاده از برنامه ارائه شده توسط سازنده دستگاه تان، از داده‌ها در رایانه نسخه پشتیبان تهیه کنید. سپس به مرحله پنجم بروید.



۳ دستگاه قبلی را با استفاده از کابل USB به رایانه وصل کنید.

۴ در رایانه، دستورالعمل های روی صفحه را برای تهیه نسخه پشتیبان از داده ها از دستگاه دنبال کنید. سپس دستگاه قبلی تان را از رایانه جدا کنید.

۵ دستگاه جدیدتان را با استفاده از کابل USB به رایانه وصل کنید.

۶ در رایانه، دستورالعمل های روی صفحه را برای انتقال داده ها به دستگاه جدید دنبال کنید.

استفاده از دستگاه به عنوان دیسک جاشدنی برای انتقال داده ها

فایل های صوتی، فیلم، تصویر یا سایر انواع فایل ها را از دستگاه به رایانه و برعکس منتقل کنید.

هنگام انتقال فایل ها، کابل USB را از دستگاه جدا نکنید. انجام این کار ممکن است باعث از بین رفتن داده ها یا آسیب دیدن دستگاه شود.



اگر از یک هاب USB استفاده شود، ممکن است دستگاه ها به درستی متصل نشوند. دستگاه را به صورت مستقیم به پورت USB رایانه متصل کنید.



۱ دستگاه خود را با استفاده از کابل USB به رایانه وصل کنید.

۲ پانل اعلان را باز کنید و سپس روی **به عنوان یک دستگاه ذخیره خارجی وصل شده** ← **دستگاه رسانه (MTP) ضربه بزنید**.

اگر رایانه از پروتکل انتقال رسانه (MTP) پشتیبانی نمی کند یا درایو مناسب نصب نشده است، روی **دوربین (PTP) ضربه بزنید**.

۳ فایل ها را بین دستگاه خود و رایانه انتقال دهید.

به روزرسانی دستگاه

دستگاه را می توان به آخرین نسخه نرم افزار به روزرسانی کرد.

به روزرسانی بی سیم

دستگاه می تواند مستقیماً توسط سرویس میان افزار از طریق اینترنت (FOTA) به روزرسانی شود. در صفحه برنامه ها روی تنظیمات ← درباره دستگاه ← به روزآوری نرم افزار ← اکنون بروز شود ضربه بزنید.



برای بررسی خودکار به روزرسانی های موجود، روی کلید به روزرسانی خودکار برای فعال کردن آن ضربه بزنید. برای دانلود به روزرسانی ها فقط هنگامی که اتصال Wi-Fi فعال است، روی فقط Wi-Fi برای فعال کردن آن ضربه بزنید.

به روزرسانی Smart Switch

دستگاه را به یک رایانه وصل کنید و دستگاه را به آخرین نسخه نرم افزار به روزرسانی کنید.

۱ در رایانه، برای دانلود و نصب Smart Switch به www.samsung.com/smartswitch مراجعه کنید.

۲ در رایانه، برنامه Smart Switch را اجرا کنید.

۳ دستگاه خود را با استفاده از کابل USB به رایانه وصل کنید.

۴ اگر به روزرسانی نرم افزار در دسترس است، برای به روزرسانی دستگاه، دستورالعمل های روی صفحه را دنبال کنید.



- هنگام به روزرسانی دستگاه، رایانه را خاموش نکنید یا کابل USB را قطع نکنید.
- هنگام به روزرسانی دستگاه، دستگاه های رسانه دیگر را به رایانه وصل نکنید. انجام این کار ممکن است باعث تداخل فرآیند به روزرسانی شود. قبل از به روزرسانی، همه دستگاه های رسانه ای دیگر را از رایانه جدا کنید.

پشتیبان گیری یا بازگردان داده ها

اطلاعات شخصی، داده‌های برنامه و تنظیمات را به صورت ایمن در دستگاه نگهداری کنید. می‌توانید از اطلاعات حساس خود در یک حساب پشتیبان گیری کنید و بعداً به آنها دسترسی پیدا کنید. برای پشتیبان گیری یا بازیابی داده ها، باید به سیستم حساب Google یا اشتراک سامسونگ خود وارد شوید. برای کسب اطلاعات بیشتر، به [حساب ها](#) مراجعه کنید.

استفاده از یک حساب سامسونگ

در صفحه برنامه ها روی **تنظیمات** ← **تهیه نسخه پشتیبان و بازنشانی** ← **نسخه پشتیبان از داده من** ضربه بزنید، موارد مورد نظر برای تهیه نسخه پشتیبان را انتخاب کنید و سپس روی **همین حالا نسخه پشتیبان تهیه کنید** ضربه بزنید.

برای تنظیم دستگاه جهت پشتیبان گیری خودکار از داده ها، کلید **پشتیبان گیری خودکار** را برای فعال کردن آن ضربه بزنید.

برای بازیابی داده ها با استفاده از یک حساب سامسونگ، روی **بازیابی ضربه بزنید**. اطلاعات فعلی از دستگاه حذف می‌شوند تا موارد انتخابی بازیابی شوند.

استفاده از یک حساب Google

در صفحه برنامه ها، روی **تنظیمات** ← **تهیه نسخه پشتیبان و بازنشانی** ضربه بزنید و سپس روی **کلید نسخه پشتیبان از داده من** ضربه بزنید تا فعال شود. روی **حساب پشتیبان ضربه بزنید** و یک حساب را به عنوان حساب پشتیبان انتخاب کنید.

برای بازیابی داده ها با استفاده از حساب Google، صفحه برنامه ها را باز کنید، روی **کلید بازیابی خودکار ضربه بزنید** تا فعال شود. هنگامی که برنامه ها را حذف نصب می‌کنید، تنظیمات و اطلاعات پشتیبان گیری شده بازیابی می‌شوند.

اجرای بازنشانی داده‌ها

همه تنظیمات و داده‌های دستگاه را حذف کنید. قبل از اجرای بازنشانی داده های کارخانه، حتماً از تمام اطلاعات مهم ذخیره شده بر روی دستگاه نسخه پشتیبان تهیه کنید. برای کسب اطلاعات بیشتر، به [پشتیبان گیری یا بازگردان داده ها](#) مراجعه کنید.

در صفحه برنامه ها روی **تنظیمات** ← **تهیه نسخه پشتیبان و بازنشانی** ← **بازنشانی داده کارخانه** ← **بازنشانی دستگاه** ← **حذف همه ضربه بزنید**. دستگاه به صورت خودکار دوباره راه اندازی می‌شود.

اتصال به تلویزیون

معرفی

- تلویزیونی را به دستگاهتان متصل کنید و به آسانی محتوا را بین آن ها به اشتراک بگذارید.
- این ویژگی با تلویزیون های Samsung Smart ساخته ۲۰۱۵ و جدیدتر که از ویژگی Bluetooth Low Energy (BLE) پشتیبانی می کنند، سازگار است.
 - در هنگام پخش، بسته به اتصال شبکه، ممکن است برخی از فایل ها بافر شوند.



ثبت کردن تلویزیون

تلویزیون را در دستگاهتان ثبت کنید. پس از ثبت تلویزیون، می توانید به آسانی با استفاده از ویژگی Briefing on TV، صفحه را بین دستگاه و تلویزیون به اشتراک بگذارید.

۱ تلویزیون را روشن کنید و دستگاهتان را نزدیک تلویزیون قرار دهید.

۲ پائل اعلان را باز کنید و روی **اتصال سریع** ضربه بزنید.

۳ تلویزیون را انتخاب کنید و روی **ثبت تلویزیون** ضربه بزنید.

اشتراک گذاری صفحه

می توانید صفحه دستگاه را در یک تلویزیون یا بالعکس آینه سازی کنید.

آینه سازی صفحه دستگاه در تلویزیون

پس از اینکه دستگاهتان، تلویزیون ثبت شده را شناخت، و وقتی در حال تماشای ویدیو هستید، نماد  روی دستگاه نشان داده می شود. روی این نماد برای پخش جریانی ویدیو از دستگاهتان در تلویزیونتان ضربه بزنید. اگر تلویزیون خاموش است و با **اتصال سریع** ثبت شده است، به طور خودکار روشن می شود و صفحه دستگاهتان روی صفحه تلویزیون نمایش داده می شود.

این ویژگی فقط توسط برنامه پخش کننده ویدیوی پیش فرض پشتیبانی می شود.



آینه سازی صفحه تلویزیون در دستگاهتان

۱ پانل اعلان را باز کنید و روی **اتصال سریع** ضربه بزنید.

تلویزیون ثبت شده در فهرست نمایش داده می شود.

۲ تلویزیون ثبت شده را انتخاب کنید.

۳ روی **تلویزیون در دستگاه همراه** ضربه بزنید.

صفحه تلویزیون روی دستگاهتان نشان داده می شود.

استفاده از توضیحات در تلویزیون

تلویزیون ثبت شده شما طبق زمان از پیش تنظیم شده در دستگاهتان به طور خودکار روشن می شود و زمان، وضعیت هوا و اطلاعات برنامه زمانی تان را روی صفحه نشان می دهد. برای استفاده از این ویژگی، دستگاه شما و تلویزیون باید به یک نقطه دسترسی یکسان متصل باشند.

۱ پانل اعلان را باز کنید و روی **اتصال سریع** ضربه بزنید.

تلویزیون ثبت شده در فهرست نمایش داده می شود.

۲ تلویزیون ثبت شده را انتخاب کنید.

۳ روی **خلاصه اخبار در تلویزیون** ضربه بزنید و زمان و روزی را برای نمایش این توضیحات تنظیم کنید.

اطلاعات زمان، وضعیت هوا و برنامه زمانی در سمت راست صفحه تلویزیون در زمان از پیش تنظیم شده نمایش داده می شود.

اشتراک گذاری فایل ها با مخاطبین

فایل ها را با استفاده از ویژگی اشتراک گذاری آسان با مخاطبینتان به اشتراک بگذارید. عملکردهای زیر نمونه ای از اشتراک گذاری تصاویر هستند.

این ویژگی ممکن است بسته به ارائه دهنده سرویس یا منطقه شما، موجود نباشد.



۱ در صفحه برنامه ها روی **گالری** ضربه بزنید.

۲ یک تصویر را انتخاب کنید.

۳ روی **اشتراک** ← **دفتر تلفن** ضربه بزنید.

اگر برای اولین بار است که از این ویژگی استفاده می کنید، شرایط و ضوابط را بخوانید و با آن ها موافقت کنید. شماره تلفن شما تأیید می شود و سپس ویژگی اشتراک گذاری آسان فعال می شود.

۴ گیرنده ها را انتخاب کنید و روی **انجام شد** ضربه بزنید.

- اگر دستگاه های گیرندگان از ویژگی اشتراک گذاری آسان پشتیبانی نمی کنند، پیوند مرتبط با فایل ها از طریق پیام متنی به آن ها ارسال می شود. پیوند پس از مدت زمان مشخصی منقضی می شود.
- هنگام اشتراک گذاری فایل ها از طریق شبکه تلفن همراه ممکن است متحمل هزینه های اضافی شوید.



حالت اضطراری

حالت اضطراری صفحه را به تون رنگ های خاکستری تغییر می دهد تا در مصرف نیروی باتری صرفه جویی شود. برخی از برنامه ها و عملکردها محدود خواهند شد. در حالت اضطراری، می توانید از یک تماس اضطراری، ارسال اطلاعات مکان فعلی تان به دیگران، به صدا درآوردن هشدار اضطراری و موارد دیگر استفاده کنید. کلید روشن، خاموش را فشار داده و نگه دارید و سپس روی **حالت اضطراری** ضربه بزنید.

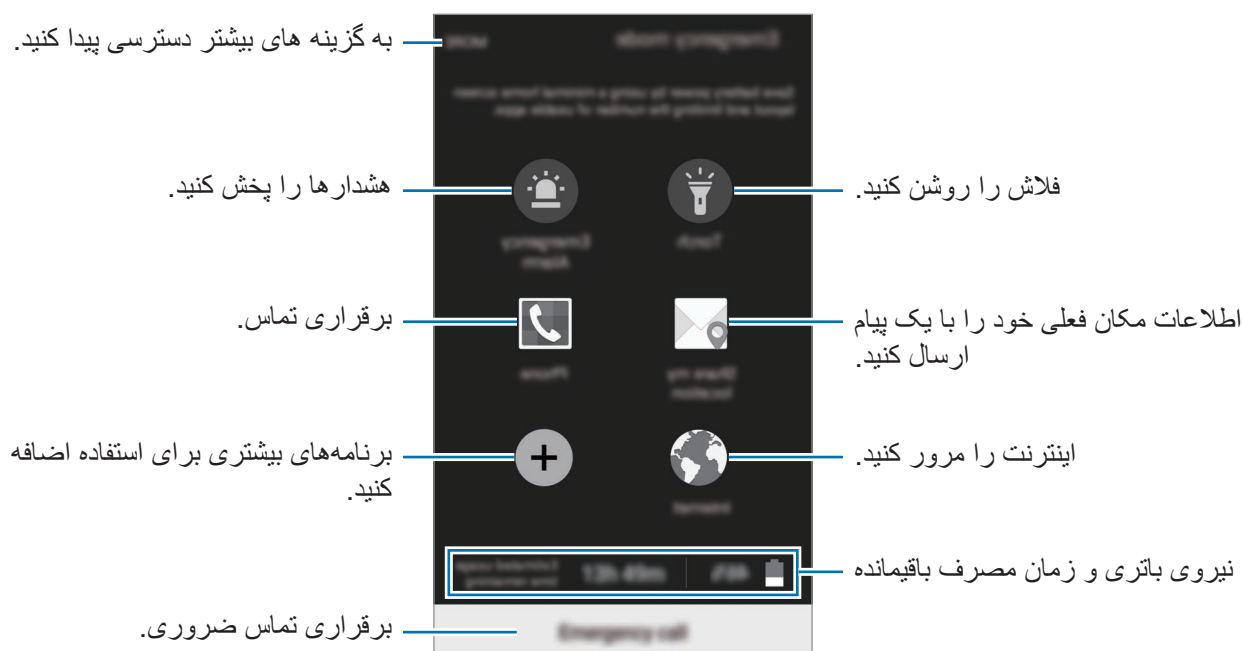

زمان استفاده باقیمانده نشانگر زمان باقیمانده قبل از تمام شدن نیروی باتری است. زمان استفاده ممکن است بسته به تنظیمات دستگاه تان و شرایط کارکرد متفاوت باشد.



غیرفعال سازی حالت اضطراری

برای غیرفعال کردن حالت اضطراری، روی **بیشتر** ← **غیرفعال کردن حالت اضطراری** غیرفعال ضربه بزنید. روشی دیگر، کلید روشن، خاموش را فشار دهید و نگه دارید و سپس روی **حالت اضطراری** ضربه بزنید.

برنامه های کاربردی

نصب یا حذف برنامه ها

Samsung GALAXY Apps

برنامه ها را بخريد و دانلود كنيد. مي توانيد برنامه هاي ويژه دستگاه هاي Samsung Galaxy را دانلود كنيد. در صفحه برنامه ها روي **Galaxy Apps** ضربه بزنيد.

اين برنامه کاربردي ممكن است بسته به ارائه دهنده سرويس يا منطقه شما، موجود نباشد.



نصب برنامه های کاربردی

بر حسب طبقه بندی مرور كنيد يا براي جستجوي يك كليد واژه روي **جستجو** ضربه بزنيد. يك برنامه را براي مشاهده اطلاعات آن انتخاب كنيد. براي دانلود برنامه هاي رايجان، روي **نصب** ضربه بزنيد. براي خريداري و دانلود برنامه هاي غير رايجان، روي قيمت ضربه بزنيد و دستورالعمل هاي روي صفحه را دنبال نماييد.

براي تغيير تنظيمات به روزرساني خودكار، روي **تنظيمات** ← به روزرساني خودكار برنامه ها ضربه بزنيد و سپس گزینه اي را انتخاب كنيد.



فروشگاه Play

برنامه ها را بخريد و دانلود كنيد. در صفحه برنامه ها روي **فروشگاه Play** ضربه بزنيد.

نصب برنامه های کاربردی

بر حسب طبقه بندی مرور كنيد يا براي جستجوي يك كليد واژه روي **Q** ضربه بزنيد. يك برنامه را براي مشاهده اطلاعات آن انتخاب كنيد. براي دانلود برنامه هاي رايجان، روي **نصب** ضربه بزنيد. براي خريداري و دانلود برنامه هاي غير رايجان، روي قيمت ضربه بزنيد و دستورالعمل هاي روي صفحه را دنبال نماييد.

براي تغيير تنظيمات به روزرساني خودكار، روي **تنظيمات** ← به روزرساني خودكار برنامه ها ضربه بزنيد و سپس گزینه اي را انتخاب كنيد.



مدیریت برنامه ها

حذف یا غیرفعال کردن برنامه ها

در صفحه برنامه ها روی ویرایش ضربه بزنید. نماد  روی برنامه هایی که می توانید غیرفعال یا لغو نصب کنید نمایان می شود. یک برنامه را انتخاب کنید و روی **غیرفعال کردن** یا **لغو نصب** ضربه بزنید. همچنین، می توانید در صفحه برنامه ها روی **تنظیمات** ← **برنامه ها** ← **مدیر برنامه ضربه بزنید**، یک برنامه را انتخاب کنید و سپس روی **غیر فعال** یا **لغو نصب** ضربه بزنید.

- **غیرفعال کردن:** برنامه های پیش فرض انتخابی که قابل لغو نصب از دستگاه نیستند را غیرفعال کنید.
- **لغو نصب:** برنامه های دانلود شده را لغو نصب کنید.

فعالسازی برنامه ها

می توانید در صفحه برنامه ها روی **تنظیمات** ← **برنامه ها** ← **مدیر برنامه ضربه بزنید**، به **غیرفعال شد** بروید، یک برنامه را انتخاب کنید و سپس روی **فعال** ضربه بزنید.

تلفن

معرفی



برقراری یا پاسخ دادن به تماس های صوتی و تصویری.

برقراری تماس

۱ در صفحه برنامه ها روی **تلفن** ضربه بزنید.

۲ یک شماره تلفن وارد کنید.

اگر صفحه کلید روی صفحه نمایان نشد، روی  برای باز کردن صفحه کلید ضربه بزنید.

۳ برای برقراری تماس صوتی، روی  یا برای برقراری تماس تصویری، روی  ضربه بزنید.



برقراری تماس از صفحه قفل

در صفحه قفل،  را به بیرون از دایره بزرگ بکشید.

برقراری تماس از گزارش های تماس یا لیست مخاطبین

روی گزارش یا مخاطبین ضربه بزنید و سپس برای برقراری تماس، صفحه را به سمت مخاطب یا شماره تلفن جابجا کنید.

برقراری تماس بین المللی

۱ اگر صفحه کلید روی صفحه نمایان نشد، روی  ضربه بزنید.

۲ روی 0 ضربه زده و نگه دارید تا علامت + ظاهر شود.

۳ کد کشور، کد شهر و شماره تلفن را وارد کرده و سپس روی  ضربه بزنید.

دریافت تماس ها

پاسخگویی به تماس

وقتی با شما تماس گرفته می شود،  را به بیرون دایره بزرگ بکشید.

رد کردن یک تماس

وقتی با شما تماس گرفته می شود،  را به بیرون دایره بزرگ بکشید.

برای ارسال پیام بعد از رد کردن تماس، نوار پیام رد را به سمت بالا بکشید.

برای ایجاد پیام های رد کردن تماس مختلف، صفحه برنامه ها را باز کنید و روی **تلفن** ← **بیشتر** ← **تنظیمات** ← **رد کردن تماس** ← **پیام های رد کردن** ضربه بزنید و پیامی را وارد کنید و سپس روی **+** ضربه بزنید.

تماس های بی پاسخ

اگر تماسی پاسخ داده نشد، نماد  در نوار وضعیت ظاهر می شود. برای فهرست تماس های بی پاسخ، پانل اعلان ها را باز کنید. همچنین می توانید در صفحه برنامه ها روی **تلفن** ← **گزارش** ضربه بزنید تا تماس های بی پاسخ را مشاهده نمایید.

گزینه های در طول تماس

در طی تماس صوتی

اقدامات زیر در دسترس هستند:

- **افزودن تماس:** تماس دوم را شماره گیری کنید.
- **صدای بیشتر:** میزان صدا را بیشتر می کند.
- **بلوتوث:** اگر هدست بلوتوث به دستگاه وصل است، به آن وصل شوید.
- **بلندگو:** بلندگو را فعال یا غیرفعال کنید. هنگام استفاده از بلندگو، با میکروفون بالای دستگاه صحبت کنید و دستگاه را دور از گوش های تان نگه دارید.
- **صفحه کلید / پنهان:** صفحه کلید را باز یا بسته کنید.
- **حالت سکوت:** میکروفون را خاموش کنید تا طرف مقابل نتواند صدای شما را بشنود.
- **ایمیل:** ایمیلی ارسال کنید.
- **پیام:** پیامی ارسال کنید.

- اینترنت: صفحه های وب را مرور کنید.
- مخاطبین: فهرست مخاطبین را باز کنید.
- تقویم: تقویم را باز کنید.
- یادداشت: یادداشتی ایجاد کنید.
- 📶: تماس فعلی را خاتمه دهید.

در طی تماس تصویری

بر روی صفحه ضربه بزنید تا از گزینه های زیر استفاده کنید:

- 📷: میان دوربین پشت و جلو جابجا شوید.
- 📶: تماس فعلی را خاتمه دهید.
- 🎤: میکروفون را خاموش کنید تا مخاطب نتواند صدای شما را بشنود.

مخاطبین

معرفی

ایجاد مخاطبین جدید یا مدیریت مخاطب ها در این دستگاه.

افزودن مخاطبین

ایجاد مخاطبین به صورت دستی

- ۱ در صفحه برنامه ها روی **مخاطبین** ضربه بزنید.
- ۲ روی 📶 ضربه بزنید و یک فضای ذخیره سازی را انتخاب کنید.
- ۳ اطلاعات مخاطب را وارد کنید.
 - 📷: یک تصویر اضافه کنید.
 - + / - : یک فیلد اطلاعاتی مخاطب را اضافه کرده یا حذف کنید.
- ۴ روی **ذخیره** ضربه بزنید.

برای افزودن شماره تلفن به فهرست مخاطبین از صفحه کلید، صفحه برنامه ها را باز کنید و روی **تلفن** ضربه بزنید. اگر صفحه کلید روی صفحه نمایان نشد، روی  برای باز کردن صفحه کلید ضربه بزنید. شماره را وارد کنید و روی **افزودن به مخاطبین** ضربه بزنید.

برای افزودن شماره تلفن به فهرست مخاطبین از تماس ها یا پیام های دریافتی، صفحه برنامه ها را باز کنید و روی **تلفن** ← **گزارش** ← یک مخاطب ضربه بزنید.

وارد کردن مخاطبین

مخاطبین را از سرویس های ذخیره سازی به دستگاه خودتان وارد کنید.

در صفحه برنامه ها روی **مخاطبین** ← **بیشتر** ← **تنظیمات** ← **ورود/صدور مخاطبین** ← **ورود** ضربه بزنید و سپس یک گزینه وارد کردن را انتخاب کنید.





جستجوی مخاطبین

در صفحه برنامه ها روی **مخاطبین** ضربه بزنید.

از یکی از روشهای جستجوی زیر استفاده کنید:

- به بالا یا پایین لیست مخاطبین بروید.
- یک انگشت خود را در طول فهرست در سمت چپ لیست مخاطبین بکشید تا به سرعت در آن پیمایش کنید.
- روی فیلد جستجو در بالای فهرست مخاطبین ضربه بزنید و شرایط جستجو را وارد کنید.

به محض انتخاب یک مخاطب، یکی از اقدامات زیر را انجام دهید:

-  : به فهرست مخاطبین مورد علاقه اضافه کنید.
-  /  : یک تماس صوتی یا تماس تصویری بگیرید.
-  : یک پیام بنویسید.
-  : یک ایمیل بنویسید.

اشتراک گذاری نمایه

اطلاعات نمایه تان، از قبیل عکس و پیام وضعیتتان را به همراه موارد دیگر با استفاده از ویژگی اشتراک گذاری نمایه به اشتراک بگذارید.

- این ویژگی ممکن است بسته به ارائه دهنده سرویس یا منطقه شما، موجود نباشد.
- این ویژگی تنها برای مخاطبینی در دسترس است که ویژگی اشتراک گذاری نمایه را در دستگاهشان فعال کرده باشند.



در صفحه برنامه ها، روی **مخاطبین** ← نمایه شما ← **اشتراک گذاری نمایه** ضربه بزنید و سپس روی **کلید ضربه بزنید تا فعال شود**. اگر برای اولین بار است که از این ویژگی استفاده می کنید، شرایط و ضوابط را بخوانید و با آن ها موافقت کنید. شماره تلفن شما تأیید می شود و سپس ویژگی اشتراک گذاری نمایه فعال می شود.

برای تنظیم موارد بیشتر جهت اشتراک گذاری، روی **اطلاعات نمایه اشتراکی** ضربه بزنید و مواردی را انتخاب کنید.

برای تنظیم یک گروه مخاطب جهت اشتراک گذاری نمایه خود با آنها، گروه مخاطبی را در **اشتراک گذاری با انتخاب** کنید.

پیام ها

معرفی

پیام ها را با مکالمه ارسال و مشاهده می کنید.

ارسال پیام

ممکن است در حالت رومینگ، برای ارسال پیام، هزینه اضافی برای شما اعمال شود.



۱ در صفحه برنامه ها روی **پیام ها** ضربه بزنید.

۲ روی **ضربه بزنید**.

۳ گیرندگان را اضافه کنید و یک پیام وارد کنید.

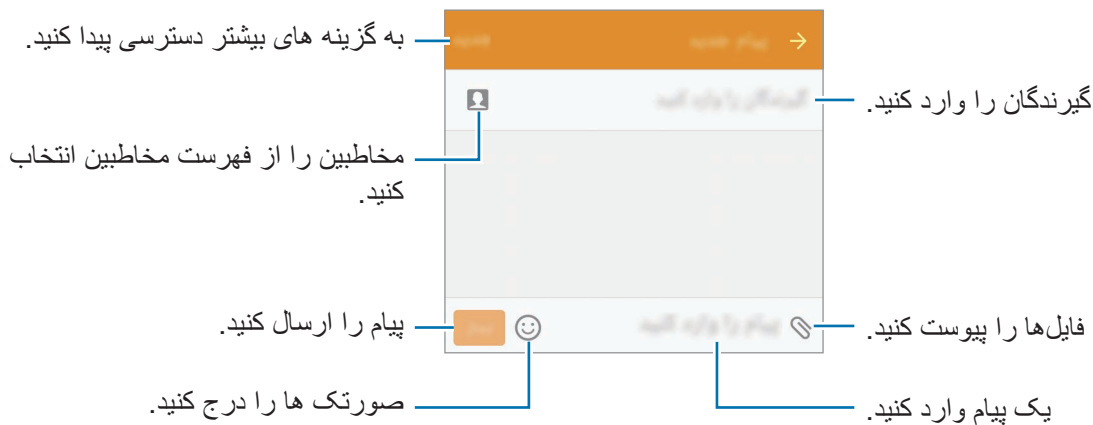

۴ برای ارسال پیام، روی ارسال ضربه بزنید.

مشاهده پیام ها

پیام ها بر اساس مخاطبین در گروه های پیامی دسته بندی می شوند.

ممکن است در حالت رومینگ، برای دریافت پیام، هزینه اضافی برای شما اعمال شود.



۱ در صفحه برنامه ها روی پیام ها ضربه بزنید.

۲ در فهرست پیام ها، مخاطبی را انتخاب کنید.

۳ مکالماتتان را مشاهده کنید.

اینترنت

برای جستجوی اطلاعات، اینترنت را مرور کنید و صفحات اینترنتی مورد علاقه خود را نشانه گذاری کنید تا به آنها به راحتی دسترسی داشته باشید.

۱ در صفحه برنامه ها روی **اینترنت** ضربه بزنید.

۲ روی قسمت آدرس ضربه بزنید.

۳ آدرس وب یا یک کلید واژه را وارد کنید و سپس روی **برو** ضربه بزنید.

برای مشاهده نوار ابزارها، انگشت خود را روی صفحه به آرامی به سمت پایین بکشید.



ایمیل

تنظیم اشتراک های ایمیل

برای اولین بار که ایمیل را باز می کنید، یک اشتراک ایمیل راه اندازی کنید.

۱ در صفحه برنامه ها روی ایمیل ضربه بزنید.

۲ آدرس ایمیل و رمز عبور حسابتان را وارد کنید و سپس روی **بعدی** ضربه بزنید.

برای ثبت دستی حساب ایمیل شرکتی، روی **تنظیم دستی** ضربه بزنید.

۳ دستورالعمل های روی صفحه را برای تکمیل نصب دنبال نمایید.

برای راه اندازی حساب ایمیل دیگری، روی **بیشتر** ← **تنظیمات** ← **افزودن حساب** ضربه بزنید.

اگر بیشتر از دو اشتراک ایمیل دارید، می توانید یکی را به عنوان اشتراک پیش فرض تنظیم کنید. روی **بیشتر** ← **تنظیمات** ← **بیشتر** ← **تنظیم حساب پیش فرض**، ضربه بزنید.

ارسال ایمیل ها

۱ برای نوشتن ایمیل، روی  ضربه بزنید.

۲ گیرنده ها را اضافه کنید و متن ایمیل را وارد کنید.

۳ برای ارسال ایمیل، روی **ارسال** ضربه بزنید.

خواندن ایمیل ها

برای خواندن ایمیل، در لیست ایمیل ها روی آن ضربه بزنید.

دوربین

معرفی

با استفاده از حالت ها و تنظیمات مختلف، عکس برداری و فیلم برداری کنید.

تصویربرداری اصلی

می توانید عکس برداری و فیلم برداری کنید. عکس ها و ویدیوهایتان را در گالری مشاهده کنید.
در صفحه برنامه ها روی دوربین ضربه بزنید.

آداب و رسوم دوربین

- بدون اجازه سایرین از آنها عکس نگیرید یا ویدیو ضبط نکنید.
- از ضبط عکس ها یا ویدیو هایی که از لحاظ قانونی مجاز نیستند خودداری کنید.
- از گرفتن عکس یا ضبط ویدیو هایی که باعث نقض حریم خصوصی دیگران می شود، خودداری کنید.

عکس گرفتن یا ضبط ویدیو

۱ روی تصویر در صفحه پیش نمایش ضربه بزنید تا دوربین آنجا فوکوس کند.

۲ برای گرفتن عکس، روی  و برای ضبط ویدیو، روی  ضربه بزنید.

- دو انگشت را (از هم) دور کنید تا بزرگنمایی شود و دو انگشت را به هم نزدیک کنید تا کوچک نمایی شود.
- برای عکس گرفتن از یک فیلم در هنگام ضبط کردن آن، روی گرفتن ضربه بزنید.

- برای تغییر فوکوس هنگام ضبط ویدیو، روی جایی که می‌خواهید فوکوس کنید ضربه بزنید. برای فوکوس در مرکز صفحه، روی  ضربه بزنید.



در صفحه پیش نمایش، برای دسترسی به فهرستی از حالت های تصویرداری، انگشتتان را به طرف راست بکشید. یا برای دیدن عکس ها و ویدیوهایی که گرفتید، به سمت چپ بروید.

- بسته به حالت عکس برداری و دوربین مورد استفاده، صفحه پیش نمایش ممکن است متفاوت باشد.
- دوربین بطور خودکار وقتی استفاده نشود، بسته می شود.
- اطمینان حاصل کنید که لنز تمیز باشد. در غیر این صورت، ممکن است در برخی از حالت هایی که به وضوح بالا نیاز دارند دستگاه به درستی کار نکند.
- لنز دوربین جلو برای گرفتن عکس های زاویه باز مناسب است. ممکن است اعوجاج مختصری در عکس های زاویه باز ایجاد شود و این نشان دهنده وجود اشکال در کارایی دستگاه نیست.
- در صورت ضبط فیلم با وضوح بالا، ممکن است حداکثر زمان ضبط کاهش یابد.



اجرای دوربین در صفحه قفل

برای گرفتن عکس سریع، دوربین را در صفحه قفل اجرا کنید.

در صفحه قفل،  را به بیرون از دایره بزرگ بکشید.



- این ویژگی ممکن است بسته به ارائه دهنده سرویس یا منطقه شما، موجود نباشد.
- اگر وقتی ویژگی های امنیتی فعال هستند، دوربین را از صفحه قفل راه اندازی کنید، برخی از ویژگی های دوربین در دسترس نخواهند بود.

راه اندازی سریع دوربین

روی کلید صفحه اصلی دو بار به سرعت ضربه بزنید تا دوربین راه اندازی شود. دوربین همیشه در حالت خودکار راه اندازی می شود.



وقتی دوربین را از صفحه قفل راه اندازی می کنید یا وقتی در حین فعال بودن ویژگی های امنیتی، صفحه خاموش می شود، برخی از ویژگی های دوربین در دسترس نخواهند بود.

HDR (محدوده پویای بالا)

گرفتن تصاویر با رنگ های غنی و بازتولید جزئیات حتی در مناطق تاریک و روشن.

برای فعال کردن یا غیرفعال کردن حالت HDR، صفحه پیش نمایش را باز کنید و روی  ضربه بزنید تا به گزینه دلخواه برسید.

•  : دستگاه بسته به شرایط تصویربرداری، به طور خودکار حالت HDR را فعال می کند.

•  : حالت HDR فعال می شود.

•  : حالت HDR غیرفعال می شود.



با جلوه



بدون جلوه

ردیابی AF

دستگاه را به گونه ای تنظیم کنید تا سوژه انتخابی را ردیابی کرده و به طور خودکار روی آن فوکوس کند، حتی زمانی که سوژه در حال حرکت است یا وقتی ترکیب تصویربرداری را تغییر می دهید.

۱ در صفحه پیش نمایش، روی  ضربه بزنید و روی کلید ردیابی AF ضربه بزنید تا فعال شود.

۲ برای بازگشتن به صفحه پیش نمایش، روی  ضربه بزنید.

۳ سوژه ای را که می خواهید ردیابی کنید، ضربه بزنید.

۴ برای گرفتن عکس، روی  و برای ضبط ویدیو، روی  ضربه بزنید.

ممکن است در شرایط زیر ردگیری سوژه ناموفق باشد:



- سوژه بسیار بزرگ یا بسیار کوچک است.
- سوژه بیش از حد حرکت کند.
- سوژه نور پس زمینه داشته باشد یا در مکان تاریکی تصویربرداری کنید.
- رنگ ها یا الگوهای سوژه و پس زمینه یکسان باشند.
- سوژه دارای طرح افقی است، مثل پرده کرکره.
- لرزش دوربین زیاد باشد.
- وضوح ویدیو بالا است.

حالت خودکار

حالت خودکار به دوربین امکان می دهد محیط اطراف را ارزیابی کرده و حالت ایده آل را برای عکس تعیین کند.

در صفحه پیش نمایش، روی حالت  خودکار ضربه بزنید.

قفل فوکوس و نوردهی

کنترلر است روشن/تیره شدید و قرار داشتن سوژه در خارج از قسمت فوکوس خودکار ممکن است دستیابی به نوردهی مناسب را مشکل کند. فوکوس و نوردهی را قفل کنید و سپس عکس بگیرید. روی قسمت موردنظر برای فوکوس ضربه بزنید و آن را نگه دارید، کادر AF/AE روی این قسمت نشان داده شده و تنظیم فوکوس و نوردهی قفل می شود. این تنظیم حتی پس از گرفتن عکس قفل باقی می ماند.

حالت حرفه ای

- هنگام تنظیم دستی گزینه های عکسبرداری مختلف، مانند مقدار نوردهی و ISO، عکس بگیرید. در صفحه پیش نمایش، روی **حالت** ← **ویژه** ضربه بزنید. گزینه ها را انتخاب کنید و تنظیمات را سفارشی کنید و سپس روی  برای گرفتن عکس ضربه بزنید.
-  : یک جلوه رنگی انتخاب کنید. برای ایجاد جلوه رنگی خودتان، روی **پیش تنظیم ۱** یا **پیش تنظیم ۲** ضربه بزنید.
-  : حالت فوکوس را تغییر دهید. برای تنظیم دستی فوکوس، نوار تنظیم را به سمت  یا  بکشید. برای تنظیم حالت فوکوس خودکار، نوار تنظیم را به سمت **AUTO** بکشید.
- **WB** : یک میزان تعادل سفیدی مناسب انتخاب کنید تا تصاویر طیف رنگی نزدیک به واقعی داشته باشند.
- **ISO** : مقدار ISO را انتخاب کنید. این کار باعث کنترل حساسیت نور دوربین می شود. مقادیر پایین برای اشیاء ساکن یا با اشیای نورانی هستند. مقادیر بالاتر برای اشیاء متحرک سریع یا اشیای کم نور هستند. با این حال، تنظیمات ISO بالاتر می توانند به نیز در عکس منجر شوند.
-  : مقدار نوردهی را تغییر دهید. مشخص کننده میزان نوری است که حسگر دوربین دریافت می کند. برای شرایط کم نور، از نوردهی بالاتر استفاده کنید.

ذخیره تنظیم کنونی به عنوان تنظیم سفارشی

- در صفحه پیش نمایش، روی **سفارشی** ← **ذخیره تنظیمات فعلی**، ذخیره یک نام ضربه بزنید و سپس روی **ثبت** ضربه بزنید.
- برای اعمال تنظیمات ذخیره شده روی دوربین، صفحه پیش نمایش را باز کنید، روی **سفارشی** ضربه بزنید و سپس نامی را انتخاب کنید.

جدا کردن ناحیه نوردهی و ناحیه فوکوس

اگر نور درخشانی بر کنتراست تأثیر می گذارد یا سوژه خارج از ناحیه فوکوس اتوماتیک است، از این ویژگی برای دست یابی به نوردهی مناسب استفاده کنید. می توانید نواحی نوردهی و فوکوس را جدا کنید و سطح نوردهی دلخواهتان را برای سوژه انتخاب نمایید.

- ۱ در صفحه پیش نمایش، قسمتی را برای فوکوس ضربه زده و نگه دارید.
کادر AF/AE روی قسمت فوکوس نمایان می شود.

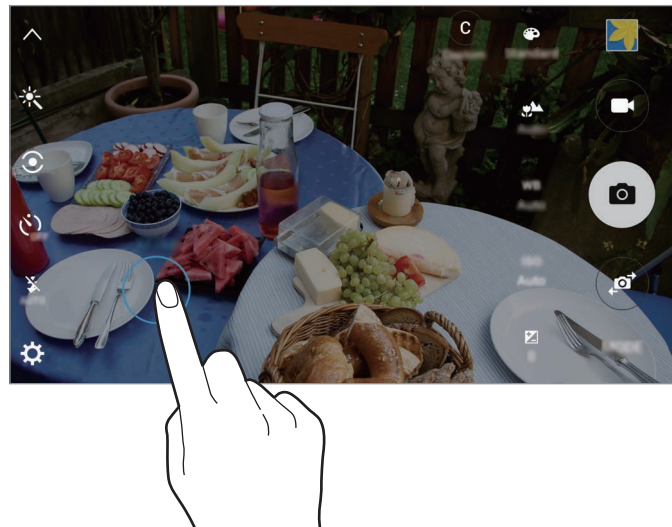

- ۲ کادر AF/AE را به قسمت نوردهی بکشید.
قسمت نوردهی از قسمت فوکوس جدا می شود.

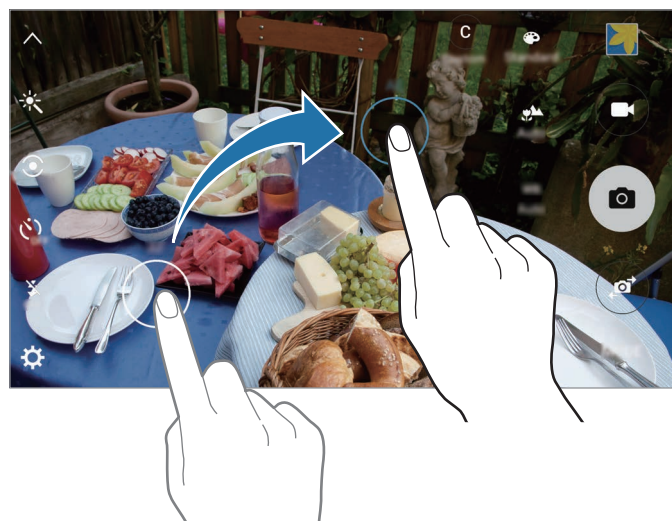

فوکوس انتخابی

برای برجسته کردن سوژه های خاصی در عکس، از جلوه خارج از فوکوس استفاده کنید.

۱ در صفحه پیش نمایش، روی **حالت** ← **فوکوس انتخابی** ضربه بزنید.

۲ روی تصویر در صفحه پیش نمایش ضربه بزنید تا دوربین آنجا فوکوس کند.

۳ برای گرفتن عکس، روی  ضربه بزنید.

۴ روی تصویر کوچک پیش نمایش ضربه بزنید.

۵ روی  ضربه بزنید و یکی از موارد زیر را انتخاب کنید:

- **فوکوس جلو:** سوژه را برجسته کنید و پس زمینه اطراف سوژه را تار نمایید.
- **فوکوس عقب:** سوژه را تار کنید و پس زمینه اطراف سوژه را برجسته نمایید.
- **فوکوس همه:** سوژه و پس زمینه او را برجسته کنید.

۶ روی **نخیره** ضربه بزنید.

- توصیه می شود که سوژه ها را در فاصله ۵۰ سانتی متری از دستگاه قرار دهید. سوژه هایی که قصد فوکوس کردن روی آنها دارید را نزدیک دستگاه قرار دهید. 
- هنگام گرفتن عکس، مطمئن شوید که فاصله کافی بین سوژه و پس زمینه وجود دارد. این فاصله باید بیشتر از سه برابر فاصله بین دستگاه و سوژه باشد.
- کیفیت عکس های گرفته شده توسط دستگاه ممکن است در شرایط زیر تحت تأثیر قرار گیرد:
 - دستگاه یا سوژه حرکت کند.
 - نور پس زمینه شدید باشد، سطح کمی از نور وجود داشته باشد یا بیرون از ساختمان عکس بگیرید.
 - سوژه یا پس زمینه الگویی ندارند یا شامل یک رنگ ساده می شوند.

پانوراما

مجموعه ای از عکس های افقی و عمودی بگیرید و سپس آنها را به یکدیگر وصل کنید تا صحنه وسیعی را ایجاد نمایید.

در صفحه پیش نمایش، روی **حالت** ← **پانوراما** ضربه بزنید.

برای گرفتن بهترین عکس با استفاده از حالت پانوراما، از این نکات پیروی کنید:



- دوربین را در یک جهت به آهستگی حرکت دهید.
- در نمایاب دوربین تصویر را در داخل قاب نگه دارید.
- از گرفتن عکس هایی با پس زمینه نامشخص مانند آسمان خالی یا دیوار ساده خودداری کنید.

حرکت آهسته

ویدیویی را برای نمایش در حالت حرکت آهسته ضبط کنید. می توانید قسمت هایی از ویدیوهایتان را برای پخش در حالت حرکت آهسته مشخص کنید.



فاصله کانونی هنگام استفاده از این حالت ممکن است کوتاه تر شود.

۱ در صفحه پیش نمایش، روی **حالت** ← **حرکت آهسته** ضربه بزنید.

۲ روی  ضربه بزنید تا ضبط آغاز شود.

۳ پس از پایان ضبط، روی  برای توقف ضربه بزنید.

۴ در صفحه پیش نمایش، روی تصویر کوچک پیش نمایش ضربه بزنید.

۵ روی  ضربه بزنید.

ویدیو با قسمتی که به صورت تصادفی برای حرکت آهسته تنظیم شده است، پخش می شود.

ویرایش قسمت های حرکت آهسته

۱ در صفحه پیش نمایش، روی تصویر کوچک پیش نمایش ضربه بزنید.

۲ روی  ضربه بزنید.

ویدیو با قسمتی که به صورت تصادفی برای حرکت آهسته تنظیم شده است، پخش می شود.

۳ روی  ضربه بزنید تا پخش متوقف شود.

۴ برای برش قسمت هایی از ویدیو، قلاب شروع و قلاب پایان را به نقطه دلخواه بکشید.

۵ برای انتخاب قسمتی از ویدیو جهت پخش با حرکت آهسته،  را بکشید.

برای تنظیم یک قسمت حرکت آهسته به صورت دقیق تر، روی  ضربه زده و آن را نگه دارید و سپس برای حرکت کادر به کادر در این قسمت، انگشتان را به سمت چپ یا راست بکشید.

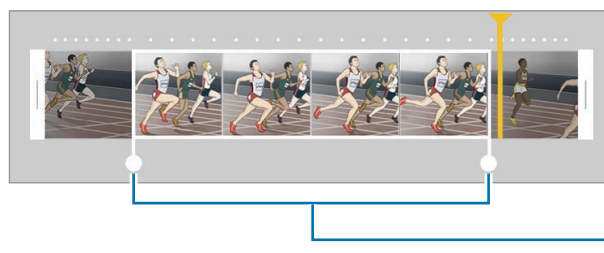

۶ روی قسمت حرکت آهسته ضربه بزنید و از گزینه های زیر استفاده کنید:

- **سرعت:** سرعت پخش قسمت انتخابی را تغییر دهید.
- **جداسازی:** این قسمت را به دو بخش تقسیم کنید.
- **حذف:** این قسمت را حذف کنید.

۷ روی  برای پیش نمایش ویدیو ضربه بزنید.

۸ برای ذخیره ویدیو، روی **صادر کردن** ضربه بزنید.

حرکت سریع

ویدیوی را برای نمایش در حالت حرکت سریع ضبط کنید. می توانید قسمت هایی از ویدیوهایتان را برای پخش در حالت حرکت سریع مشخص کنید.



فاصله کانونی هنگام استفاده از این حالت ممکن است کوتاه تر شود.

- ۱ در صفحه پیش نمایش، روی **حالت** ← **حرکت سریع** ضربه بزنید.
 - ۲ روی ضربه بزنید تا ضبط آغاز شود.
 - ۳ پس از پایان ضبط، روی برای توقف ضربه بزنید.
 - ۴ در صفحه پیش نمایش، روی تصویر کوچک پیش نمایش ضربه بزنید.
 - ۵ روی ضربه بزنید.
- ویدیو با قسمتی که به صورت تصادفی برای حرکت سریع تنظیم شده است، پخش می شود.

ویرایش قسمت های حرکت سریع

- ۱ در صفحه پیش نمایش، روی تصویر کوچک پیش نمایش ضربه بزنید.
 - ۲ روی ضربه بزنید.
- ویدیو با قسمتی که به صورت تصادفی برای حرکت سریع تنظیم شده است، پخش می شود.
- ۳ روی ضربه بزنید تا پخش متوقف شود.
 - ۴ برای برش قسمت هایی از ویدیو، قلاب شروع و قلاب پایان را به نقطه دلخواه بکشید.

۵ برای انتخاب قسمتی از ویدیو جهت پخش با حرکت سریع، ● را بکشید.

برای تنظیم یک قسمت حرکت سریع به صورت دقیق تر، روی ● ضربه زده و آن را نگه دارید و سپس برای حرکت کادر به کادر در این قسمت، انگشتتان را به سمت چپ یا راست بکشید.

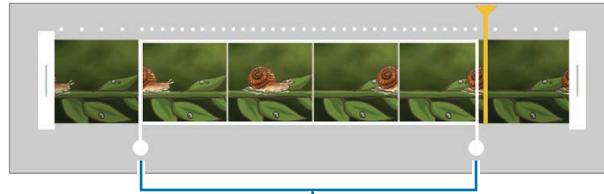

بخش حرکت سریع

۶ روی قسمت حرکت سریع ضربه بزنید و از گزینه های زیر استفاده کنید:

- **سرعت:** سرعت پخش قسمت انتخابی را تغییر دهید.
- **جداسازی:** این قسمت را به دو بخش تقسیم کنید.
- **حذف:** این قسمت را حذف کنید.

۷ روی ⏮ برای پیش نمایش ویدیو ضربه بزنید.

۸ برای ذخیره ویدیو، روی **صادر کردن** ضربه بزنید.

عکس مجازی

در حالیکه به دور سوژه می گردید یک سری عکس را بگیرید تا نمایی از سوژه در از چند زاویه ایجاد کنید. می توانید با کشیدن انگشتان به سمت چپ یا راست روی عکس، سوژه را از زوایای مختلف مشاهده کنید.

۱ در صفحه پیش نمایش، روی حالت ← عکس مجازی ضربه بزنید.

۲ سوژه را در وسط صفحه پیش نمایش قرار دهید و روی  ضربه بزنید.

۳ دستگاه را در اطراف سوژه آهسته و در یک جهت برای گرفتن چند عکس حرکت دهید.

وقتی فلش کاملاً زرد می شود یا وقتی گردش اطراف سوژه را متوقف می کنید، دستگاه به طور خودکار عکس گرفتن را متوقف می کند.

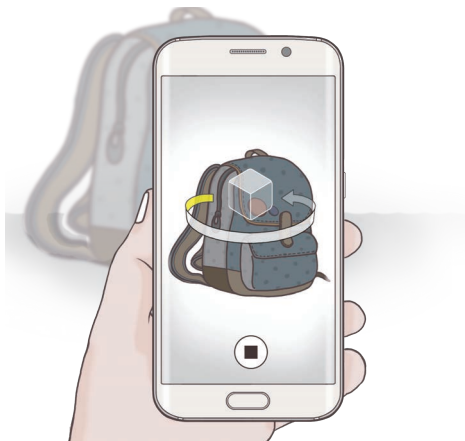

دیدن عکس هایی گرفته شده به صورت مجازی

۱ در صفحه پیش نمایش، روی تصویر کوچک پیش نمایش ضربه بزنید.

۲ روی  ضربه بزنید.

۳ برای دیدن سوژه از چند زاویه مختلف، انگشتان را روی صفحه به سمت چپ یا راست بکشید یا آهسته دستگاه را به سمت چپ یا راست بچرخانید.

عکس خودکار

با دوربین جلو، پرتره های سلفی از خودتان بگیرید.

۱ برای جابجایی به دوربین جلو جهت گرفتن پرتره سلفی، روی  ضربه بزنید.

۲ روی حالت ← **عکس خودکار** ضربه بزنید.

۳ صورتتان را به سمت لنز دوربین جلو بگیرید.

۴ وقتی دستگاه چهره شما را شناسایی می کند، برای گرفتن عکس از خودتان روی حسگر پشت دستگاه ضربه بزنید. برای گرفتن عکس، همچنین می توانید روی صفحه ضربه بزنید.

برای گرفتن عکس با استفاده از کف دست، روی  ضربه بزنید و سپس روی **کلید کنترل حرکات** ضربه بزنید تا فعال شود. کف دستتان به دوربین جلو نشان دهید. دستگاه پس از تشخیص دست شما، پس از دو ثانیه عکس می گیرد.

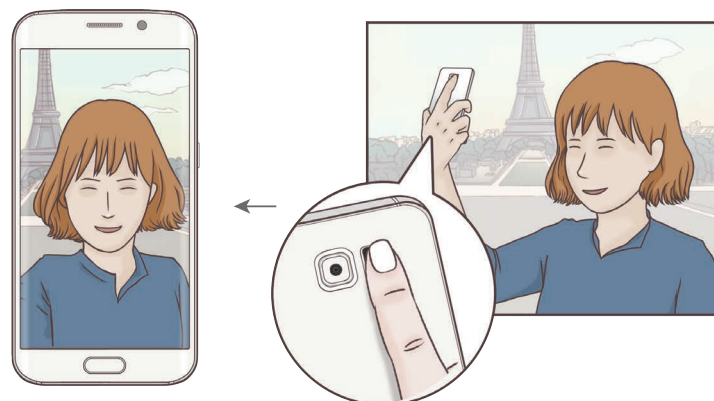

عکس خودکار عریض

با پرتره از خود عریض، افراد بیشتری در عکس قرار می گیرند و کسی از خارج از فریم نمی ماند.

۱ برای جابجایی به دوربین جلو جهت گرفتن پرتره سلفی، روی  ضربه بزنید.

۲ روی حالت ← عکس خودکار عریض ضربه بزنید.

۳ صورتتان را به سمت لنز دوربین جلو بگیرید.

۴ وقتی دستگاه چهره شما را شناسایی می کند، برای گرفتن عکس از خودتان روی حسگر پشت دستگاه ضربه بزنید. برای گرفتن عکس، همچنین می توانید روی صفحه ضربه بزنید.

برای گرفتن عکس با استفاده از کف دست، روی  ضربه بزنید و سپس روی کلید کنترل حرکات ضربه بزنید تا فعال شود. کف دستتان به دوربین جلو نشان دهید. دستگاه پس از تشخیص دست شما، پس از دو ثانیه عکس می گیرد.

۵ برای گرفت عکس پرتره از خود، به آرامی دستگاه را به چپ و سپس به راست بچرخانید و بالعکس. هنگامی که قاب سفید از هر دو طرف به انتهای پنجره نمایاب، دستگاه عکس های دیگری می گیرد.

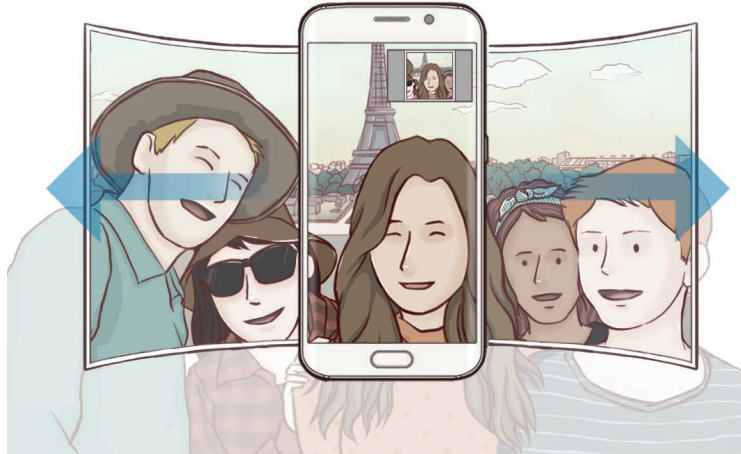

- حتما قاب سفید را درون پنجره نمایاب نگه دارید.
- هنگام عکسبرداری از خود عریض، سوژه ها باید ثابت بمانند.
- وضوح تصویر می تواند تحت تأثیر شرایط نوری قرار بگیرد.
- ممکن است بنابر شرایط تصویربرداری، قسمت های بالا و پایین تصویر که در صفحه پیش نمایش نشان داده شده اند از تصویر بریده شوند.



عکس با فاصله زمانی

یک سری عکس پرتره از خود را در یک فاصله زمانی بگیرید و عکس هایی را که می خواهید ذخیره کنید.

۱ برای جابجایی به دوربین جلو جهت گرفتن پرتره سلفی، روی  ضربه بزنید.

۲ روی حالت ← عکس با فاصله زمانی ضربه بزنید.

۳ وقتی دستگاه چهره شما را شناسایی می کند، برای گرفتن عکس از خودتان روی حسگر پشت دستگاه ضربه بزنید. برای گرفتن عکس، همچنین می توانید روی صفحه ضربه بزنید.

دستگاه چهار عکس در فواصل زمانی دو ثانیه ای می گیرد.

برای گرفتن عکس با استفاده از کف دست، روی  ضربه بزنید و سپس روی کلید کنترل حرکات ضربه بزنید تا فعال شود. کف دستتان به دوربین جلو نشان دهید. دستگاه پس از تشخیص دست شما، پس از دو ثانیه عکس می گیرد.

۴ عکس هایی را که می خواهید برای ذخیره تیک بزنید و روی ثبت ضربه بزنید.

دانلود حالت ها

حالت های تصویربرداری بیشتری را از Galaxy Apps دانلود کنید.

در صفحه پیش نمایش، روی حالت ← دانلود ضربه بزنید.

برخی از حالت های تصویربرداری دانلود شده به همه ویژگی ها دسترسی ندارند. قابلیت کشیدن انگشت به سمت راست روی صفحه برای دیدن فهرست حالت ها و کشیدن انگشت به سمت چپ روی صفحه برای دیدن تصاویر و ویدیوهای گرفته شده ممکن است در دسترس نباشد.



تنظیمات دوربین

تنظیمات سریع

در صفحه پیش نمایش، از تنظیمات سریع زیر استفاده کنید.

ممکن است گزینه های در دسترس بنابر حالت عکس برداری و اینکه کدام دوربین استفاده می شود، متفاوت باشد.



- : یک جلوه فیلتری برای استفاده هنگام گرفتن عکس یا ضبط ویدیوها انتخاب کنید. برای دانلود جلوه های بیشتر، روی دانلود ضربه بزنید.
- : از این حالت برای گرفتن عکس با رنگ های غنی و بازتولید جزئیات حتی در مناطق تاریک و روشن استفاده کنید.
- : یک روش نورسنجی را انتخاب کنید. نحوه محاسبه مقادیر نور را تعیین می کند. **مرکزی** برای محاسبه نوردهی تصویر، از نور قسمت مرکز تصویر استفاده می کند. **نقطه ای** برای محاسبه نوردهی تصویر، از نور قسمت متمرکز شده استفاده می کند. **ماتریس** تمام صحنه را میانگین گیری می کند.
- : مدت زمان تأخیر قبل از عکس برداری خودکار دوربین را انتخاب کنید.
- : برای گرفتن عکسی با چهره های روشن و داشتن تصویرهای ملایم تر، نوار کناری را تنظیم کنید.
- : فلاش را فعال یا غیرفعال کنید.

تنظیمات دوربین

در صفحه پیش نمایش، روی ضربه بزنید.

ممکن است گزینه های در دسترس بنابر حالت عکس برداری و اینکه کدام دوربین استفاده می شود، متفاوت باشد.



- **اندازه عکس (عقب) / اندازه عکس (جلو)**: وضوحی را برای عکس ها انتخاب کنید. استفاده از وضوح بالاتر موجب کیفیت بالاتر عکس ها می شود ولی فضای بیشتری از حافظه را اشغال می کنند.
- **اندازه ویدیو (عقب) / اندازه ویدیو (جلو)**: وضوحی را برای ویدیوها انتخاب کنید. استفاده از وضوح بالاتر موجب کیفیت بالاتر ویدیوها می شود ولی فضای بیشتری از حافظه را اشغال می کنند.
- **کنترل حرکات**: دستگاه را تنظیم کنید تا کف دست شما را تشخیص دهد، تا بتوانید از آن برای گرفتن پرتره های از خود استفاده کنید.
- **نخیره به عنوان چرخش افقی**: هنگام عکس برداری با دوربین جلو، تصویر را وارون کنید تا تصویر آینه وار از صحنه اصلی ساخته شود.

- **ردیابی AF:** دستگاه را به گونه ای تنظیم کنید که سوژه را ردیابی کند و به صورت خودکار روی سوژه انتخابی فوکوس کند، حتی وقتی سوژه یا دوربین حرکت می کند.
- **تثبیت ویدیو:** فعال کردن لرزش گیر برای کاهش یا حذف تاری ناشی از لرزش دوربین هنگام فیلم برداری.
- **خطوط شطرنجی:** راهنماهای نمایاب را نمایش می دهد تا به شما در ترکیب بندی هنگام انتخاب سوژه ها کمک کند.
- **برچسب های مکان:** برچسب مکان GPS به عکس ضمیمه کنید.
- در مکان هایی که ممکن است برای سیگنال مانعی وجود داشته باشد، مانند بین ساختمان ها یا در مناطق کم ارتفاع، یا در شرایط آب و هوایی نامساعد، ممکن است شدت سیگنال GPS کاهش یابد.
- ممکن است وقتی عکسهای خود را بر روی اینترنت آپلود می کنید، مکان شما بر روی آنها درج شود. برای اجتناب از این وضعیت، تنظیم برچسب مکان را غیرفعال کنید.
- **بررسی عکس ها:** دستگاه را تنظیم کنید که پس از گرفتن عکس ها، آنها را نمایش دهد.
- **راه اندازی سریع:** دستگاه را به گونه ای تنظیم کنید که با دو بار فشار دادن کلید صفحه اصلی، دوربین را به سرعت راه اندازی کند.
- **کنترل صدا:** دستگاه را تنظیم کنید تا با فرمان های صوتی، عکس بگیرد یا فیلم برداری کند. برای عکس گرفتن، می توانید بگویید "Smile"، "Cheese"، "Capture"، یا "Shoot". برای فیلم برداری، بگویید "Record video".
- **عملکرد کلیدهای میزان صدا:** برای استفاده از کلید تنظیم میزان صدا، جهت کنترل عملکرد شاتر یا زوم، دستگاه را تنظیم کنید.
- **تنظیم مجدد:** تنظیمات دوربین را بازنشانی کنید.

گالری

معرفی

مشاهده و مدیریت عکس ها و ویدیوهای ذخیره شده در این دستگاه.

مشاهده تصاویر یا فیلم ها

۱ در صفحه برنامه ها روی گالری ضربه بزنید.

۲

سپس تصویر یا ویدیویی را انتخاب کنید.

فایل های فیلم، در تصویر کوچک پیش نمایش، نماد (▶) را نشان می دهند. برای پخش ویدیو، روی (▶) ضربه بزنید.

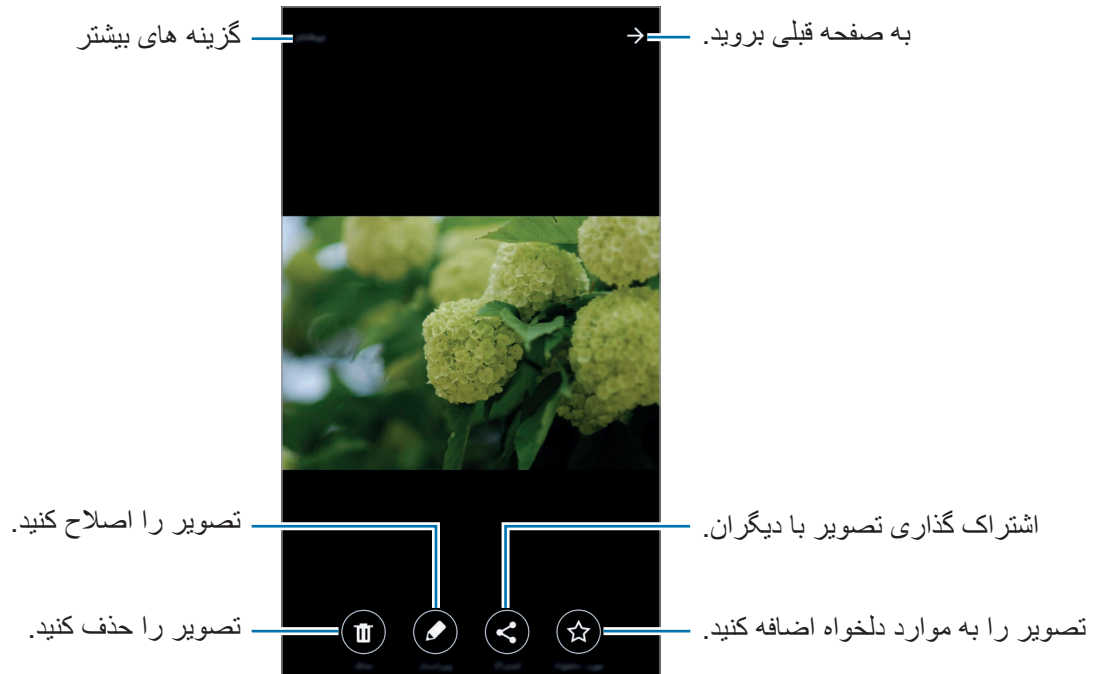

برای پنهان کردن و نمایش منوها، روی صفحه ضربه بزنید.

حذف تصاویر یا ویدیوها

حذف یک تصویر یا ویدیو

تصویر یا ویدیویی را انتخاب کنید و روی **حذف** در پایین صفحه ضربه بزنید.

حذف چند تصویر و ویدیو

۱ برای حذف یک تصویر یا ویدیو، در صفحه اصلی گالری، روی یک تصویر یا ویدیو ضربه بزنید.

۲

تصاویر و ویدیوهایی را که می خواهید حذف شوند، علامت بزنید.

۳

روی **حذف** ضربه بزنید.

مدیر هوشمند

معرفی

مدیریت هوشمند، نمای کلی را از وضعیت باتری دستگاهتان، حافظه، RAM و امنیت سیستم در اختیار شما قرار می دهد. همچنین می توانید با یک ضربه انگشت، دستگاهتان را بهینه سازی کنید.

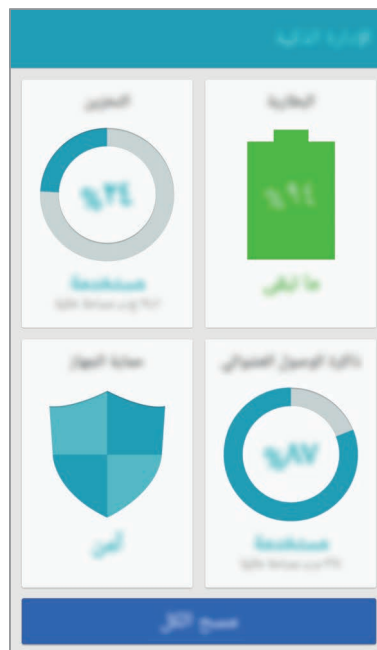

استفاده از ویژگی بهینه سازی سریع

در صفحه برنامه ها، روی **مدیر هوشمند** ← **پاکسازی همه ضربه بزنیید**.

ویژگی بهینه سازی سریع موجب بهبود عملکرد دستگاه از طریق عملکردهای زیر می شود.

- شناسایی برنامه هایی که از نیروی باتری به میزان بسیار زیادی استفاده می کنند و پاک کردن مقداری از حافظه.
- حذف فایل های غیرضروری و بستن برنامه های در حال اجرا در پس زمینه.
- اسکن بدافزار و حملات فیشینگ.

استفاده از مدیریت هوشمند

در صفحه برنامه ها، روی **مدیر هوشمند** ضربه بزنید و کادری را انتخاب کنید.

باتری

نیروی باقیمانده باتری و زمان استفاده از دستگاه را بررسی کنید. برای دستگاه دارای شارژ باتری کم، با فعال کردن ویژگی های ذخیره نیرو و بستن برنامه هایی که مقدار بسیار زیادی از شارژ باتری را مصرف می کنند، نیروی باتری را حفظ کنید.

زمان استفاده باقیمانده نشانگر زمان باقیمانده قبل از تمام شدن نیروی باتری است. زمان استفاده ممکن است بسته به تنظیمات دستگاه تان و شرایط کارکرد متفاوت باشد.



محل ذخیره

وضعیت ظرفیت حافظه استفاده شده و موجود را بررسی کنید. می توانید فایل های استفاده نشده و باقیمانده را حذف کنید و برنامه هایی را که دیگر نمی خواهید استفاده کنید، لغو نصب کنید.

RAM

میزان RAM موجود را بررسی کنید. می توانید برنامه های پس زمینه را ببندید و مقدار RAM مورد استفاده را کاهش دهید تا سرعت دستگاه افزایش یابد.

امنیت دستگاه

وضعیت امنیت دستگاه را بررسی کنید. این ویژگی دستگاه شما را از نظر وجود بدافزار اسکن می کند و حملات فیشینگ و وب سایت های مخرب را مسدود می کند.

تقویم

معرفی

با وارد کردن رویدادها یا وظایف آینده در برنامه ریزتان، برنامه زمانی تان را مدیریت کنید.

ایجاد رویداد

۱ در صفحه برنامه ها، روی **تقویم** ضربه بزنید.

۲ روی یک تاریخ **+** یک یا دو بار ضربه بزنید.

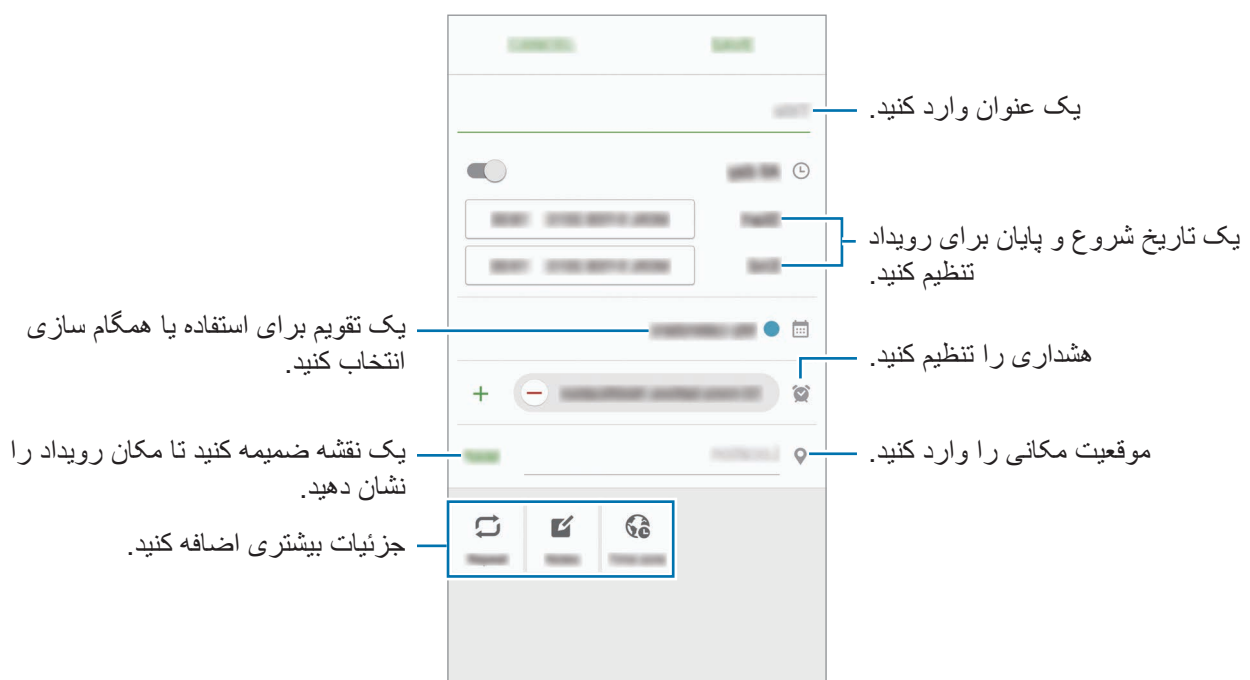

اگر تاریخ قبلاً رویدادها یا وظیفه ها را در خود ذخیره کرده است، روی تاریخ ضربه بزنید و **+** ضربه بزنید.

۳ جزئیات رویداد را وارد کنید.



۴ برای ذخیره رویداد، روی **ثبت** ضربه بزنید.

ایجاد کارها

- ۱ در صفحه برنامه ها، روی **تقویم** ضربه بزنید.
- ۲ روی  ← کارها ضربه بزنید.
- ۳ جزئیات کار را وارد کنید و روی **امروز یا فردا** برای تنظیم تاریخ موعد مقرر ضربه بزنید. برای افزودن جزئیات بیشتر، روی  ضربه بزنید.
- ۴ برای ذخیره کار، روی **ثبت** ضربه بزنید.

همگامسازی رویدادها و وظیفه ها با حساب ها

در صفحه برنامه ها، روی **تنظیمات** ← **حساب ها** ضربه بزنید، سرویس حسابی را انتخاب کنید و سپس روی **کلید همگامسازی تقویم** برای همگامسازی رویدادها و کارها با حساب ضربه بزنید. برای افزودن حساب ها جهت همگامسازی، صفحه برنامه ها را باز کنید و روی **تقویم** ← **بیشتر** ← **مدیریت تقویمها** ← **افزودن حساب** ضربه بزنید. سپس یک حساب را برای همگامسازی انتخاب کرده و به سیستم آن وارد شوید. هنگامی که یک حساب اضافه می شود، یک دایره سبز رنگ در کنار نام حساب نمایش داده می شود.

S Health

معرفی

S Health به شما کمک می کند، تندرستی و تناسب اندام خود را مدیریت کنید. اهداف تناسب اندام تنظیم کنید، پیشرفتتان را بررسی کنید و تندرستی و تناسب اندام کلی تان را ردگیری کنید.

اجرای S Health

هنگام راه اندازی این برنامه برای اولین بار یا شروع مجدد آن پس از انجام بازنشانی داده، دستورالعمل های روی صفحه را برای تکمیل راه اندازی دنبال کنید.

- ۱ در صفحه برنامه ها، روی **S Health** ضربه بزنید.
- ۲ دستورالعمل های روی صفحه را برای تکمیل نصب دنبال نمایید.

استفاده از S Health

می توانید اطلاعات مهم را در منوهای S Health و ردگیرها برای کنترل تندرستی و تناسب اندام خود مشاهده کنید. در صفحه برنامه ها، روی **S Health** ضربه بزنید.

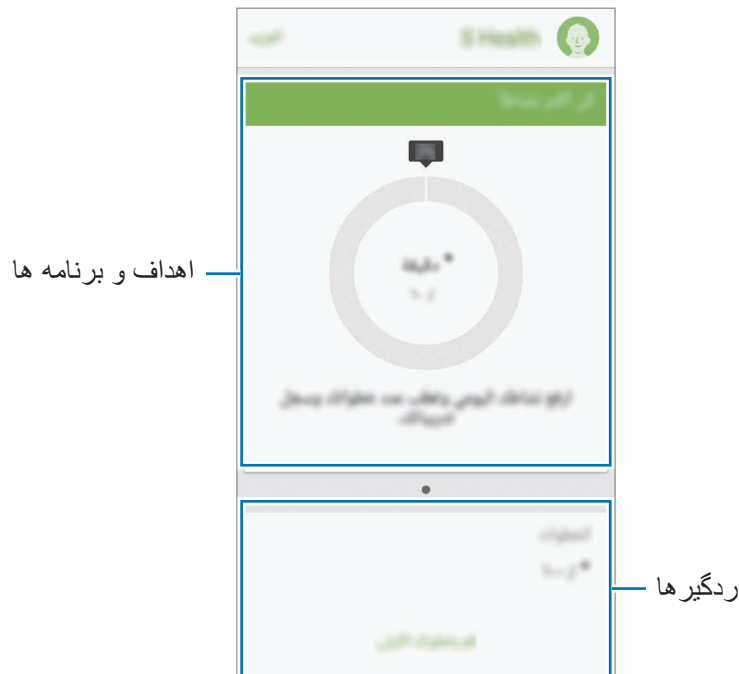

- **اهداف:** اهداف تناسب اندام روزانه تان را تنظیم کنید و پیشرفتتان را مشاهده کنید.
- **برنامه ها:** از برنامه های تمرینی قابل سفارشی استفاده کنید.
- **ردیاب ها:** فعالیت ها، غذای مصرفی و اندازه گیری های بدنتان را کنترل کنید.

برای افزودن ردگیرها، اهداف یا برنامه ها به صفحه S Health روی **بیشتر** ← **مدیریت موارد ضربه بزنید** و سپس در زیر زبانه **ردیاب ها، اهداف یا برنامه ها** مواردی را انتخاب کنید.

برای دسترسی به اطلاعات بیشتر درباره عملکردهای S Health، روی **بیشتر** ← **تنظیمات** ← **راهنما** ضربه بزنید.



اطلاعات بیشتر

- S Health فقط برای اهداف تندرستی و تناسب اندام طراحی شده است و نباید برای تشخیص بیماری یا سایر شرایط یا در معالجه، تسکین، درمان یا جلوگیری از بیماری استفاده شود.
- عملکردها، ویژگی های موجود و برنامه های قابل افزودن برای S Health ممکن است بسته به قوانین و ضوابط محلی، در کشورهای مختلف، متفاوت باشد. قبل از استفاده، باید ویژگی ها و برنامه های موجود در منطقه خاص خودتان را بررسی کنید.
- برنامه های S Health و خدمات آن ممکن است بدون اطلاعات قبلی تغییر کرده یا قطع شوند.
- هدف از جمع آوری اطلاعات تنها فراهم آوردن خدمات درخواستی شما از جمله ارائه اطلاعات تکمیلی جهت حصول اطمینان از سلامتی شما، همگام سازی داده ها، تحلیل داده ها و آمار یا بهبود و ارائه خدمات بهتر می باشد. (ولی اگر توسط S Health به اشتراک سامسونگ خود وارد شوید، ممکن است داده های شما به منظور پشتیبان گیری در سرور ذخیره شود.) اطلاعات شخصی ممکن است تا تکمیل اهداف ذخیره شوند. با استفاده از گزینه "بازنشانی داده ها" از منوی تنظیمات می توانید داده های شخصی ذخیره شده توسط S Health را پاک کنید. برای حذف هر داده ای که در شبکه های اجتماعی به اشتراک گذاشته اید یا به دستگاه های ذخیره سازی منتقل کرده اید، باید آنها را به صورت جداگانه حذف کنید.
- می توانید داده هایتان را با سرویس های سامسونگ دیگر یا سرویس های شخص ثالث سازگاری که انتخاب می کنید و همچنین هر گونه دستگاه متصل دیگر، اشتراک گذاری و/یا همگام سازی کنید. دسترسی به اطلاعات S Health از طریق سرویس های دیگر یا دستگاه های شخص ثالث ممکن است تنها با تأییدیه صریح امکان پذیر باشد.
- مسئولیت کامل استفاده نامناسب از داده های اشتراکی در شبکه های اجتماعی یا ارسالی به دیگران، به عهده شما است. هنگام اشتراک گذاری داده های شخصی خود با سایرین احتیاط کنید.
- اگر دستگاه به دستگاه های اندازه گیری متصل شده است، پروتکل ارتباطی را برای تأیید عملکرد صحیح بررسی کنید. اگر از اتصال بی سیم مانند بلوتوث استفاده می کنید، ممکن است این دستگاه تحت تأثیر تداخل الکترونیکی سایر دستگاه ها قرار گیرد. از این دستگاه در مجاورت سایر دستگاه هایی که امواج رادیویی ارسال می کنند استفاده نکنید.
- لطفاً شرایط و ضوابط و خط مشی حریم خصوصی S Health را با دقت قبل از استفاده از آن مطالعه کنید.

S Voice

معرفی

به آسانی با صحبت کردن، کارهای مختلف را انجام دهید.

تنظیم یک حرکت بیدارباش

می توانید **S Voice** را با استفاده از فرمان بیدارباش خودتان راه اندازی کنید.

هنگام راه اندازی **S Voice** برای اولین بار روی **START** ضربه بزنید و فرمان بیدارباش خودتان را تنظیم کنید.

برای تغییر فرمان بیدارباش، صفحه برنامه ها را باز کنید و روی **S Voice** ضربه بزنید. سپس روی  ←

Voice wake-up ← **Delete wake-up command**، برای بازنشانی تنظیم کنونی ضربه بزنید. روی این کلید ضربه بزنید، سپس روی **Set wake-up command** ← **START** ضربه بزنید و دستورالعمل های روی صفحه را دنبال کنید.

برای اینکه وقتی دستگاه قفل می شود، با استفاده از فرمان بیدارباش، دستگاه **S Voice** را راه اندازی کند، روی  و کلید **Wake up in secured lock** ضربه بزنید تا فعال شود.

استفاده از S Voice

۱ فرمان بیدارباش از پیش تنظیم شده را بازگو کنید.

به ترتیب، در صفحه برنامه ها، روی **S Voice** ضربه بزنید.

وقتی **S Voice** راه اندازی شود، دستگاه شروع به ضبط صدا می کند.

این برنامه کاربردی ممکن است بسته به ارائه دهنده سرویس یا منطقه شما، موجود نباشد.



نمونه هایی از فرمان های صوتی را  تنظیمات S Voice  مشاهده کنید.

۲ یک فرمان صوتی صادر کنید.

اگر دستگاه فرمان را تشخیص دهد، اقدام مربوط به فرمان را انجام خواهد داد. برای تکرار یک فرمان صوتی یا گفتن یک فرمان دیگر، روی  ضربه بزنید.

همچنین، در صورتی که دستگاه برای مدت مشخصی استفاده نشود، این برنامه به طور خودکار خاموش می شود.



نکته هایی برای تشخیص بهتر صدا

- واضح صحبت کنید.
 - در مکانهای خلوت صحبت کنید.
 - از کلمات توهین آمیز یا عامیانه استفاده نکنید.
 - از صحبت با لهجه پرهیز کنید.
- دستگاه ممکن است دستورات شما را شناسایی نکند یا بسته به سروصدای اطراف یا نحوه صحبت شما، دستورات ناخواسته را اجرا کند.

تنظیم زبان

در صفحه برنامه ها روی **S Voice** ←  ← **Language** ضربه بزنید و سپس زبانی انتخاب کنید.

زبان انتخابی فقط در مورد **S Voice** اعمال می شود و در مورد زبان نمایش داده شده در دستگاه اعمال نمی شود.



موزیک

به موسیقی که بر اساس دسته مرتب شده است، گوش دهید و تنظیمات پخش را سفارشی کنید.

در صفحه برنامه ها روی **موزیک** ضربه بزنید.

روی ▼ ضربه بزنید و یک مقوله را انتخاب کنید و سپس یک آهنگ را برای پخش انتخاب کنید.

روی تصویر آلبوم در پایین صفحه ضربه بزنید تا صفحه پخش کننده موزیک باز شود.



ویدئو

ویدئوهای ذخیره شده در این دستگاه را تماشا کنید و تنظیمات پخش را سفارشی نمایید.

در صفحه برنامه ها روی **ویدئو** ضربه بزنید.

یک فیلم را برای پخش انتخاب کنید.

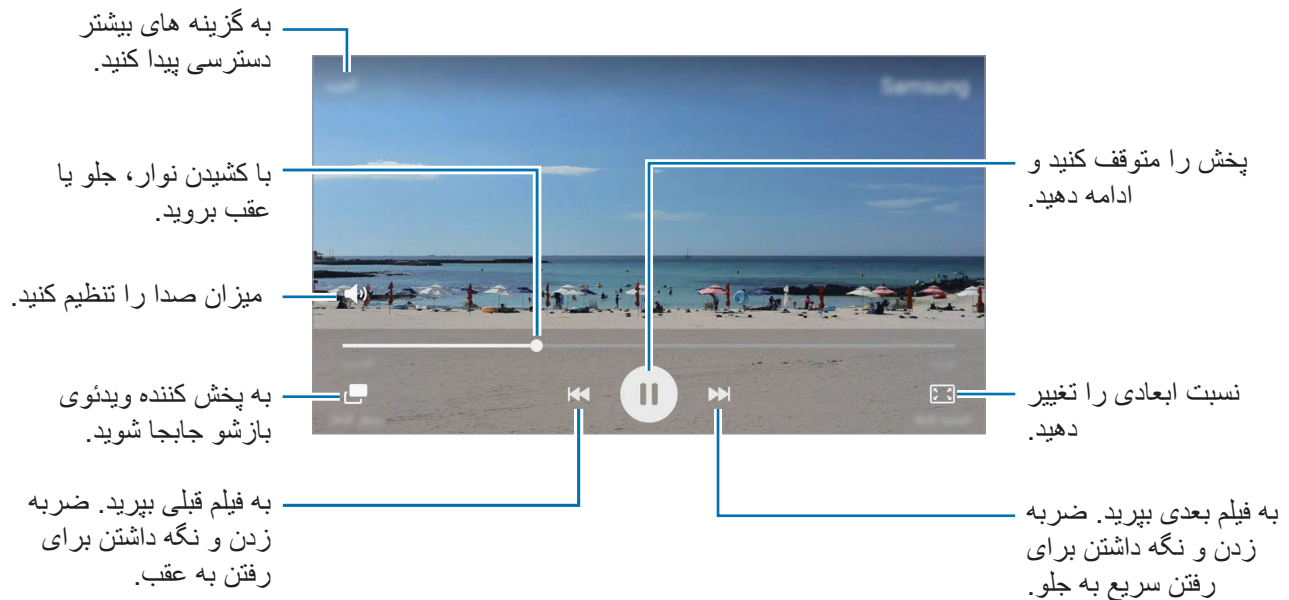

برای تنظیم روشنایی، انگشتان را به بالا یا پایین سمت چپ صفحه پخش بکشید یا برای تنظیم میزان صدا، انگشتان را به بالا یا پایین سمت راست صفحه پخش بکشید.



برای عقب یا جلو بردن سریع ویدئو، انگشتان را در صفحه پخش به سمت چپ یا راست بکشید.

ضبط صدا

معرفی

از حالت های مختلف ضبط در موقعیت های مختلف مانند انجام مصاحبه استفاده کنید. دستگاه می تواند صدا را به متن تبدیل کند و منبع های مختلف صدا را از هم تشخیص دهد.

ضبط کردن یادداشت های صوتی

- ۱ به ترتیب، در صفحه برنامه ها، روی ابزارها ← ضبط صدا ضربه بزنید.
- ۲ روی  ضربه بزنید تا ضبط آغاز شود. در میکروفون صحبت کنید.
روی  ضربه بزنید تا ضبط متوقف شود.
درحین ضبط یادداشت صوتی، روی  ضربه بزنید تا یک نشانه را درج کنید.





- ۳ روی  ضربه بزنید تا ضبط تمام شود.

تغییر دادن حالت ضبط

برای انتخاب یک حالت از لیست، روی  ضربه بزنید.

- **استاندارد:** این حالت ضبط عادی است. یادداشت های صوتی ضبط شده در این حالت با نماد  کنار آنها ظاهر می شوند.

- **مصاحبه:** میکروفون نسبت به صدا از دو جهت حساس است. در این حالت، هم بالا و هم پایین دستگاه مقدار مساوی صدا را دریافت می کند. یادداشت های صوتی ضبط شده در این حالت با نماد  کنار آنها ظاهر می شوند.

- **یادداشت صوتی:** دستگاه صدای شما را ضبط می کند و هم زمان آن را به متن روی صفحه تبدیل می کند. برای کسب نتیجه بهتر، در یک مکان ساکت دستگاه را نزدیک دهان خود بگیرید و بلند و واضح صحبت کنید. یادداشت های صوتی ضبط شده در این حالت با نماد  کنار آنها ظاهر می شوند.

اگر زبان سیستم یادداشت صوتی با زبانی که شما صحبت می کنید، مطابقت نداشته باشد، دستگاه صدای شما را تشخیص نخواهد داد. قبل از استفاده از این ویژگی، روی زبان کنونی برای تنظیم زبان سیستم یادداشت صوتی ضربه بزنید.



پخش کردن یادداشت های صوتی انتخابی

زمانی که ضبط های مصاحبه را مرور می کنید می توانید منابع صوتی خاصی را در ضبط صدا دار یا بی صدا کنید.

۱ به ترتیب، در صفحه برنامه ها، روی ابزارها — ضبط صدا ضربه بزنید.

۲ روی موارد ضبط ضربه بزنید و یک یادداشت صوتی ضبط شده در حالت جلسه را انتخاب کنید.

۳ برای بی صدا کردن منابع صوتی خاص، روی  برای مسیر مربوطه ای که صدا بی صدا می شود ضربه بزنید.

نماد به  تغییر می کند و صدا قطع می شود.

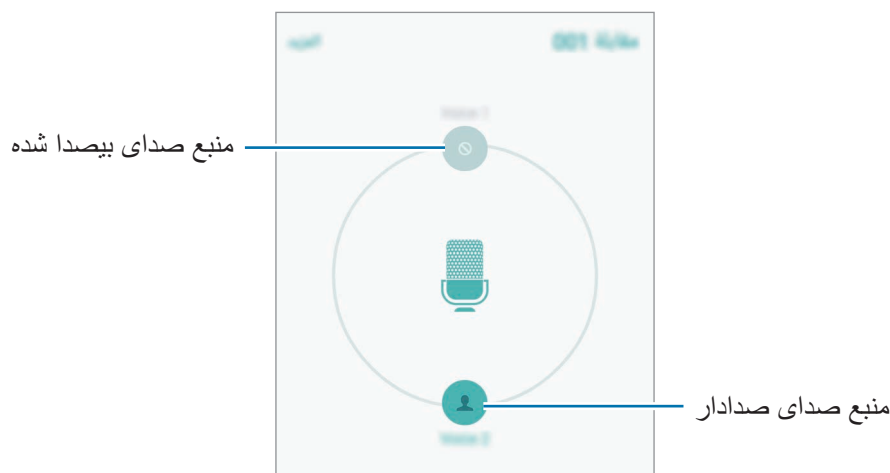

فایل های شخصی

به فایل های مختلفی که در دستگاه یا در مکان های دیگری مانند سرویس های ذخیره سازی ابری ذخیره شده اند، دسترسی داشته و آنها را مدیریت کنید.

به ترتیب، در صفحه برنامه ها، روی ابزارها ← **فایل های شخصی** ضربه بزنید.

- **گروه:** فایل ها را بر اساس مقوله مشاهده کنید.
 - **ذخیره محلی:** فایل های ذخیره شده در دستگاه را مشاهده کنید.
 - **ذخیره سازی Cloud:** فایل های ذخیره شده در سرویس ذخیره سازی ابری را مشاهده کنید.
 - **محل ذخیره استفاده شده:** اطلاعات حافظه دستگاهتان را مشاهده کنید.
- برای جستجوی فایل ها یا پوشه، روی **جستجو** ضربه بزنید.

یادداشت

یادداشت هایی ایجاد کنید و آنها را بر اساس مقوله سازماندهی کنید.
در صفحه برنامه ها، روی ابزارها ← یادداشت ضربه بزنید.

نوشتن یادداشت

روی + در فهرست یادداشت ها ضربه بزنید و یک یادداشت وارد کنید. در حین ایجاد یک یادداشت، از گزینه های زیر استفاده کنید:

- گروه: مقوله ای را ایجاد یا تنظیم کنید.
 - تصویر: تصاویر را ایجاد کنید.
 - صدا: صدایی را برای درج ضبط کنید.
 - کارها: کادرهای انتخابی را در اول هر ردیف، برای ایجاد فهرستی از کارها اضافه کنید.
- برای ذخیره یادداشت، روی ذخیره ضربه بزنید.
برای ویرایش یک یادداشت، روی یادداشت ضربه بزنید و سپس روی محتوای یادداشت ضربه بزنید.

جستجوی یادداشت ها

روی جستجو در فهرست یادداشت ها ضربه بزنید و یک کلید واژه برای جستجوی یادداشت هایی که حاوی این کلید واژه اند وارد کنید.

ساعت

معرفی

هشدارها را تنظیم کنید، زمان شهرهای مختلف دنیا را ببینید، برای کار خاصی زمان بندی و مدت آن را نیز تعیین کنید.

هشدار

در صفحه برنامه ها، روی ساعت ← هشدار ضربه بزنید.

تنظیم هشدار

زمان هشدار را تنظیم کنید و روی **نخیره** ضربه بزنید.
 برای باز کردن صفحه کلید و وارد کردن زمان زنگ هشدار، روی **ص.** کلید ضربه بزنید.
 برای تنظیم هشدار با گزینه های هشدار مختلف، روی **گزینه ها** ضربه بزنید و سپس روی **نخیره** ضربه بزنید.
 برای فعال سازی یا غیرفعال سازی هشدارها، روی نماد ساعت در کنار هشدار موجود در فهرست هشدارها ضربه بزنید.

متوقف سازی هشدار

برای توقف هشدار روی **مختومه** ضربه بزنید. اگر قبلاً گزینه تعویق را فعال کرده اید، چرت را ضربه بزنید تا هشدار پس از یک مدت زمان مشخص تکرار شود.

حذف هشدارها

✕ روی یک هشدار موجود در فهرست هشدارها را ضربه بزنید.

ساعت جهانی

در صفحه برنامه ها، روی **ساعت** ← **ساعت جهانی** ضربه بزنید.

ایجاد ساعت

یک نام شهر وارد کنید یا از کره زمین یک شهر را انتخاب کنید و سپس روی **+** ضربه بزنید.

حذف ساعتها

✕ روی یک ساعت را ضربه بزنید.

کرونومتر

۱ در صفحه برنامه ها، روی **ساعت** ← **کرونومتر** ضربه بزنید.

۲ برای شروع یک رویداد، روی **شروع** ضربه بزنید.

برای ضبط دورها هنگام زمان بندی یک رویداد، روی **رکورد** ضربه بزنید.

- ۳ برای متوقف کردن زمان، روی **توقف** ضربه بزنید.
- برای شروع مجدد زمان بندی، روی **ادامه** ضربه بزنید.
- برای پاک کردن دورها، روی **بازنشانی** ضربه بزنید.

زمان سنج

- ۱ در صفحه برنامه ها، روی **ساعت** ← **زمان سنج** ضربه بزنید.
- ۲ مدت زمان را تنظیم کرده و سپس روی **شروع** ضربه بزنید.
- برای باز کردن صفحه کلید و وارد کردن مدت زمان، روی **ص.** **کلید** ضربه بزنید.
- ۳ زمانی که زمان سنج خاموش می شود روی **مختومه** ضربه بزنید.

ماشین حساب

- محاسبات ساده و پیچیده را انجام دهید.
- در صفحه برنامه ها روی **ماشین حساب** ضربه بزنید.
- برای استفاده از ماشین حساب علمی، دستگاه را بچرخانید تا به حالت نمای افقی شود. اگر **چرخش صفحه** غیرفعال است، پائل اعلان را باز کنید و روی **چرخش صفحه** ضربه بزنید تا فعال شود.
- برای دیدن سابقه محاسبه، روی **تاریخچه** ضربه بزنید. برای بستن پائل سابقه محاسبه، روی **صفحه کلید** ضربه بزنید.
- برای پاک کردن سابقه، روی **تاریخچه** ← **پاک کردن تاریخچه** ضربه بزنید.

برنامه های Google

Google سرگرمی، شبکه اجتماعی، و برنامه های کسب و کار را ارائه می دهد. ممکن است لازم باشد یک حساب Google برای دسترسی به برخی برنامه ها داشته باشید. برای کسب اطلاعات بیشتر، به [حساب ها](#) مراجعه کنید. برای دیدن اطلاعات برنامه بیشتر، به منوی راهنمای هر برنامه دسترسی پیدا کنید.

برخی از برنامه ها بسته به ارائه دهنده خدمات یا منطقه، ممکن است در دسترس نباشند یا نام متفاوتی داشته باشند.



Chrome

اطلاعات را جستجو کنید و صفحات وب را مرور کنید.

Gmail

ایمیل ها را از طریق سرویس Google Mail ارسال و دریافت کنید.

Google+

اخبارتان را به اشتراک بگذارید و به روزرسانی هایی را که خانواده، دوستان و افراد دیگر به اشتراک می گذارند دنبال کنید. همچنین می توانید عکس ها، ویدیوها و موارد دیگران را پشتیبانی کنید.

Maps

مکانتان را در نقشه بیابید، به دنبال مکان ها بگردید و اطلاعات مکان را برای مکان های مختلف مشاهده کنید.

Play Music

موسیقی را در دستگاهتان کاوش کنید، به آن گوش دهید و به اشتراک بگذارید.

فیلم و تلویزیون Play

ویدیوهای ذخیره شده در دستگاهتان را تماشا کنید و محتوای متنوعی را برای تماشا از فروشگاه Play دانلود کنید.

کتاب های Play

کتاب های متنوعی را از فروشگاه Play دانلود کنید و آنها را بخوانید.

دکه Play

اخبار و مجلاتی را که به آنها علاقه دارید در یک مکان راحت مطالعه کنید.

بازی های Play

بازی ها را از فروشگاه Play دانلود کنید و آنها را با دیگران بازی کنید.

Drive

محتوایتان را در فضای ذخیره ابری ذخیره کنید، از همه جا به آنها دسترسی داشته باشید و آن را با دیگران به اشتراک بگذارید.

YouTube

ویدیوها را تماشا کرده یا ایجاد کنید و آنها را با دیگران به اشتراک بگذارید.

عکس ها

عکس ها، آلبوم ها و ویدیوهایی را که در دستگاه ذخیره کرده و در **Google+** آپلود کرده اید، مدیریت کنید.

Hangouts

با دوستانتان به صورت جداگانه یا گروهی گپ بزنید و از تصاویر، شکلک ها و تماس های ویدیویی در هنگام گپ زدن استفاده کنید.

Google

به سرعت به مواردی را در اینترنت و در دستگاهتان جستجو کنید.

جستجوی صوتی

با گفتن یک کلیدواژه یا عبارت به سرعت مواردی را جستجو کنید.

تنظیمات Google

تنظیمات مربوط به برخی از ویژگی های ارائه شده توسط Google را پیکربندی کنید.

تنظیمات

معرفی

تنظیمات را برای عملکردها و برنامه ها سفارشی کنید. با پیکربندی گزینه های تنظیم مختلف می توانید دستگاه خود را بیشتر شخصی سازی کنید.

در صفحه برنامه ها، روی **تنظیمات** ضربه بزنید.

برای جستجوی تنظیمات به وسیله وارد کردن کلید واژه ها، روی **جستجو** ضربه بزنید.

برای ویرایش فهرستی از تنظیمات بیشتر استفاده شده روی، **ویرایش** ضربه بزنید. موارد را برای افزودن علامت بزنید یا موارد را برای حذف لغو انتخاب کنید.

Wi-Fi

اتصال به یک شبکه Wi-Fi

ویژگی Wi-Fi را فعال کنید تا به شبکه Wi-Fi وصل شود و به اینترنت یا سایر دستگاه های شبکه دسترسی پیدا کنید.



- دستگاه شما از فرکانس ناهماهنگ استفاده می کند و برای استفاده در همه کشورهای اروپایی در نظر گرفته شده است. WLAN را می توان در سراسر اتحادیه اروپا بدون محدودیت در فضاهای داخلی به کار برد، ولی نمی توان آن را در فضاهای بیرونی به کار برد.
- وقتی استفاده نمی شود، Wi-Fi را خاموش کنید تا در مصرف باتری صرفه جویی شود.

۱ در صفحه تنظیمات، روی **Wi-Fi** ضربه بزنید و سپس روی کلید برای فعال کردن آن ضربه بزنید.

۲ شبکه ای را از لیست Wi-Fi انتخاب کنید.

شبکه هایی که به کلمه عبور نیاز دارند، با نماد قفل ظاهر می شوند.

۳ روی اتصال ضربه بزنید.



هنگامی که دستگاه به یک شبکه Wi-Fi متصل است، هر بار که این شبکه در دسترس باشد، بدون نیاز به وارد کردن گذرواژه، دستگاه دوباره به آن شبکه وصل می‌شود. برای جلوگیری از اتصال خودکار دستگاه به شبکه، آن را از لیست شبکه‌ها انتخاب کنید و روی **فراموش کن** ضربه بزنید.

Wi-Fi مستقیم

Wi-Fi Direct دستگاه‌ها را بدون نیاز به نقطه دسترسی از طریق شبکه Wi-Fi به هم وصل می‌کند.

۱ در صفحه تنظیمات، روی **Wi-Fi** ضربه بزنید و سپس روی کلید **Wi-Fi** برای فعال کردن آن ضربه بزنید.

۲ روی **Wi-Fi مستقیم** ضربه بزنید.

دستگاه‌های شناسایی شده فهرست می‌شوند.

اگر دستگاهی که می‌خواهید به آن متصل شوید در لیست نیست، درخواست کنید که دستگاه قابلیت Wi-Fi Direct خود را روشن کند.

۳ یک دستگاه برای متصل شدن انتخاب کنید.

وقتی دستگاه دیگر درخواست اتصال Wi-Fi Direct را قبول می‌کند، ارتباط بین دستگاه‌ها برقرار می‌شود.

ارسال و دریافت داده

می‌توانید داده‌هایی نظیر مخاطبین یا فایل‌های رسانه‌ای را با سایر دستگاه‌ها به اشتراک بگذارید. کارهای زیر مثال مثالی از ارسال یک تصویر به دستگاه دیگر می‌باشد.

۱ در صفحه برنامه‌ها روی **گالری** ضربه بزنید.

۲ یک تصویر را انتخاب کنید.

۳ روی **اشتراک** ← **Wi-Fi Direct** ضربه بزنید و سپس دستگاهی را برای انتقال تصویر به آن انتخاب کنید و سپس روی **اشتراک** ضربه بزنید.

۴ درخواست اتصال Wi-Fi Direct را در دستگاه دیگر بپذیرید.

اگر دستگاه‌ها از قبل متصل باشند، تصویر بدون روند درخواست اتصال به دستگاه دیگر ارسال می‌شود.

پایان دادن به اتصال دستگاه

۱ در صفحه تنظیمات، روی **Wi-Fi** ضربه بزنید.

۲ روی **Wi-Fi** مستقیم ضربه بزنید.

این دستگاه، دستگاه‌های جفت شده را در فهرستی نشان می‌دهد.

۳ روی نام دستگاه برای قطع اتصال دستگاه‌ها ضربه بزنید.

بلوتوث

معرفی

از بلوتوث برای تبادل فایل‌های داده یا رسانه با سایر دستگاه‌های دارای بلوتوث فعال استفاده کنید.

• سامسونگ در قبال از دست رفتن، استراق سمع، یا سوء استفاده از داده‌های ارسالی یا دریافتی از طریق بلوتوث، هیچ‌گونه مسئولیتی نمی‌پذیرد.



• همیشه مطمئن شوید که با دستگاه‌های قابل اطمینان و کاملاً ایمن، داده‌ها را به اشتراک می‌گذارید و دریافت می‌کنید. اگر موانعی بین دستگاه‌ها وجود داشته باشد، ممکن است فاصله عملیاتی و ویژگی کاهش یابد.

• برخی از دستگاه‌ها، مخصوصاً آنهایی که به وسیله Bluetooth SIG آزمایش یا تأیید نشده‌اند، ممکن است با دستگاه شما سازگار نباشند.

• از قابلیت بلوتوث برای مقاصد غیر قانونی استفاده نکنید (به عنوان مثال، دزدیدن کپی فایلها یا ورود غیر قانونی برای مقاصد تجاری).

سامسونگ مسئول عواقب ناشی از استفاده غیر قانونی از قابلیت بلوتوث نیست.

جفت کردن با سایر دستگاه های بلوتوث

۱ در صفحه تنظیمات، روی **بلوتوث** ضربه بزنید و سپس روی **کلید ضربه بزنید تا فعال شود**.
دستگاه های شناسایی شده فهرست می شوند.

۲ یک دستگاه را برای جفت شدن انتخاب کنید.
اگر قبلاً با این دستگاه جفت شده است، بدون تأیید تولید خودکار کلید عبور، روی نام دستگاه ضربه بزنید.
اگر دستگاه مورد نظر برای جفت سازی در فهرست قرار ندارد، درخواست کنید که دستگاه گزینه قابلیت دید خود را روشن کند. به دفترچه راهنمای کاربر دستگاه دیگر مراجعه کنید.

هنگامی که صفحه تنظیمات بلوتوث باز است، دستگاه شما برای سایر دستگاه ها قابل مشاهده است.



۳ برای تأیید، درخواست اتصال بلوتوث را در دستگاهتان بپذیرید.
وقتی دستگاه دیگر درخواست اتصال بلوتوث را قبول می کند، ارتباط بین دستگاه ها برقرار می شود.

ارسال و دریافت داده

بسیاری از برنامه ها از انتقال داده از طریق بلوتوث پشتیبانی می کنند. می توانید داده هایی نظیر مخاطبین یا فایل های رسانه را با سایر دستگاه های بلوتوث به اشتراک بگذارید. کارهای زیر مثال مثالی از ارسال یک تصویر به دستگاه دیگر می باشد.

۱ در صفحه برنامه ها روی **گالری** ضربه بزنید.

۲ یک تصویر را انتخاب کنید.

۳ روی **اشتراک** ← **بلوتوث** ضربه بزنید و سپس دستگاهی را برای انتقال تصویر به آن انتخاب کنید.
اگر دستگاه مورد نظر برای جفت سازی در فهرست قرار ندارد، درخواست کنید که دستگاه گزینه قابلیت دید خود را روشن کند.

۴ درخواست اتصال بلوتوث را در دستگاه دیگر بپذیرید.

قطع ارتباط دستگاه‌های بلوتوث

- ۱ در صفحه تنظیمات، روی **بلوتوث** ضربه بزنید.
این دستگاه، دستگاه‌های جفت شده را در فهرستی نشان می‌دهد.
- ۲ برای قطع ارتباط، روی  در کنار نام دستگاه ضربه بزنید.
- ۳ روی **غیرمرتبط سازی** ضربه بزنید.

حالت پرواز

این حالت همه عملکردهای بی سیم را در دستگاه غیرفعال می‌کند. فقط می‌توانید از خدمات غیر شبکه‌ای استفاده کنید.
در صفحه تنظیمات، روی **حالت پرواز** ضربه بزنید.

نقطه اتصال تلفن همراه و اتصال اینترنت

اگر اتصال شبکه در دسترس نیست، از دستگاه به عنوان یک نقطه اتصال تلفن همراه برای اشتراک گذاری اتصال داده‌های تلفن همراه با سایر دستگاه‌ها استفاده کنید. اتصالات می‌توانند از طریق Wi-Fi یا USB و یا بلوتوث برقرار شوند.

در صفحه تنظیمات، روی **نقطه اتصال تلفن همراه و اتصال اینترنت** ضربه بزنید.

هنگام استفاده از این ویژگی ممکن است متحمل هزینه‌های جانبی شوید.



- **نقطه اتصال Mobile:** از نقطه اتصال تلفن همراه برای اشتراک گذاری اتصال شبکه تلفن همراه با سایر رایانه‌ها یا دستگاه‌ها از طریق شبکه استفاده کنید.
- **اشتراک گذاری اینترنت با بلوتوث:** از تترینگ بلوتوث برای اشتراک اتصال داده‌های تلفن همراه دستگاه با رایانه یا دیگر دستگاه‌های از طریق بلوتوث استفاده کنید.
- **اتصال USB:** از تترینگ USB برای اشتراک اتصال داده‌های تلفن همراه دستگاه با رایانه از طریق USB استفاده کنید. هنگام اتصال به یک رایانه، دستگاه شما به عنوان یک مودم بی سیم برای رایانه استفاده می‌شود.

استفاده از نقطه اتصال تلفن همراه

از دستگاه خود به عنوان یک نقطه اتصال تلفن همراه برای اشتراک گذاری اتصال داده‌های تلفن همراه با سایر دستگاه‌ها استفاده کنید.

۱ در صفحه تنظیمات، روی **نقطه اتصال تلفن همراه و اتصال اینترنت** ← **نقطه اتصال Mobile** ضربه بزنید.

۲ روی کلید ضربه بزنید تا فعال شود.

نماد  در نوار وضعیت نمایان می‌شود. دستگاه‌های دیگر می‌توانند دستگاه شما را در لیست شبکه‌های Wi-Fi پیدا کنند.

جهت تنظیم یک رمز عبور برای نقطه اتصال تلفن همراه، روی **بیشتر** ← **پیکربندی نقطه اتصال تلفن همراه** ضربه بزنید و سطح امنیت را انتخاب کنید. سپس یک رمز عبور وارد کرده و روی **ذخیره** ضربه بزنید.

۳ در صفحه دستگاه دیگر، به جستجوی دستگاه خود بپردازید و آن را از فهرست شبکه‌های Wi-Fi انتخاب کنید.

۴ در دستگاه متصل، از اتصال داده‌های تلفن همراه دستگاه برای دسترسی به اینترنت استفاده کنید.

مصرف داده‌ها

مقدار مصرف داده خود را مشاهده کرده و تنظیمات مربوط به محدود سازی را سفارشی کنید.

در صفحه تنظیمات، روی **مصرف داده‌ها** ضربه بزنید.

• **داده تلفن همراه:** دستگاه را طوری تنظیم کنید که از اتصالات داده یا هر شبکه تلفن همراه استفاده کنید.

• **تنظیم محدودیت داده تلفن همراه:** محدودیتی برای مصرف داده همراه تعیین کنید.

برای تغییر تاریخ به صورت ماهانه جهت دوره های کنترل، روی ▼ ← **تغییر دوره** ضربه بزنید.

محدود کردن مصرف داده

۱ در صفحه تنظیمات، روی **مصرف داده‌ها** ضربه بزنید و سپس روی **تنظیم محدودیت داده تلفن همراه** ضربه بزنید تا فعال شود.

۲ برای تنظیم محدودیت، نوار تنظیم محدودیت را به سمت بالا یا پایین بکشید.

۳ برای تنظیم سطح هشدار مصرف، نوار تنظیم اخطار را به سمت بالا یا پایین بکشید.

در صورت رسیدن به سطح اخطار، دستگاه به شما اخطار می‌دهد.

شبکه های تلفن همراه

تنظیمات شبکه تلفن همراه شما را پیکربندی می کند.

در صفحه تنظیمات، روی **شبکه های تلفن همراه** ضربه بزنید.

- **دیتا هنگام رومینگ:** دستگاه را طوری تنظیم کنید تا از اتصالات داده ای در هنگام رومینگ استفاده کنید.
- **نام های نقطه دستیابی:** نام های نقطه دسترسی (APN) را تنظیم کنید.
- **حالت شبکه:** یک نوع شبکه انتخاب کنید.
- **اپراتورهای شبکه:** شبکه های موجود را جستجو کنید و به یک شبکه به صورت دستی وارد شوید.

NFC و پرداخت

معرفی

دستگاه شما می تواند تگ های ارتباطات میدان نزدیک (NFC) را بخواند که شامل اطلاعاتی درباره محصولات است. پس از دانلود برنامه های کاربردی مورد نیاز، می توانید از این ویژگی برای انجام پرداخت ها و خرید بلیت حمل و نقل یا رویدادها استفاده کنید.

دستگاه دارای یک آنتن داخلی NFC است. جابجایی دستگاه را با دقت انجام دهید تا به آنتن NFC آسیبی نرسد.



استفاده از قابلیت NFC

از ویژگی NFC برای ارسال تصاویر یا مخاطبین به سایر دستگاه ها و خواندن اطلاعات محصول از برچسب های NFC استفاده کنید. اگر سیم کارت یا USIM کارتی قرار دهید که دارای ویژگی پرداخت باشد می توانید از دستگاه برای پرداخت آسان استفاده نمایید.

۱ در صفحه تنظیمات، روی **NFC و پرداخت** ← **NFC** ضربه بزنید و سپس روی کلید برای فعال کردن آن ضربه بزنید.

- ۲ آنتن NFC واقع در پشت دستگاه را در نزدیکی یک برچسب NFC قرار دهید. اطلاعات تگ ظاهر خواهد شد.

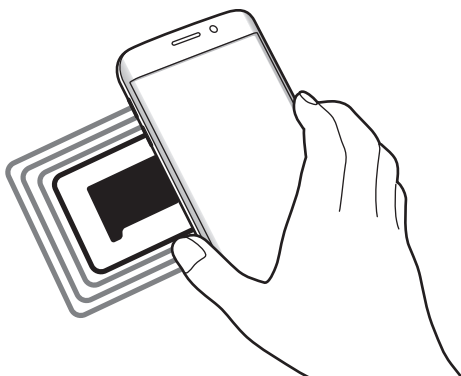

اطمینان حاصل کنید که قفل صفحه دستگاه باز باشد. در غیر این صورت دستگاه برچسب‌های NFC را نمی‌خواند یا داده‌ها را دریافت نمی‌کند.



پرداخت با ویژگی NFC

قبل از استفاده از ویژگی NFC برای پرداخت، باید برای خدمات پرداخت تلفن همراه ثبت نام کرده باشید. برای ثبت نام یا دریافت اطلاعات مربوط به سرویس، با ارائه دهنده سرویس تماس بگیرید.

- ۱ در صفحه تنظیمات، روی **NFC و پرداخت** ← **NFC** ضربه بزنید و سپس روی کلید برای فعال کردن آن ضربه بزنید.

- ۲ آنتن NFC واقع در پشت دستگاه را به سمت یک کارت خوان NFC لمس کنید.

برای تنظیم برنامه پرداخت پیش فرض، صفحه تنظیمات را باز کنید و روی **NFC و پرداخت** ← **ضربه و پرداخت** ضربه بزنید و سپس برنامه ای را انتخاب کنید.

ممکن است فهرست سرویس‌های پرداخت شامل همه برنامه‌های پرداخت موجود نباشد.



ارسال داده‌ها

اجازه دهید هنگامی که آنتن NFC دستگاه شما آنتن NFC دستگاه دیگر را لمس می‌کند، اطلاعات مبادله شوند.

۱ در صفحه تنظیمات، روی **NFC و پرداخت** ← **NFC** ضربه بزنید و سپس روی کلید برای فعال کردن آن ضربه بزنید.

۲ روی **Android Beam** و کلید برای فعال کردن آن ضربه بزنید.

۳ یک گزینه را انتخاب کنید و آنتن NFC دستگاه دیگر را در تماس با آنتن NFC دستگاه خود قرار دهید.

۴ هنگامی که برای **انتقال لمس کنید** روی صفحه نمایان شد، روی صفحه نمایش دستگاه خود ضربه بزنید تا مورد ارسال شود.

اگر دو دستگاه سعی کنند همزمان داده‌هایی را ارسال کنند، انتقال فایل ممکن است ناموفق باشد.

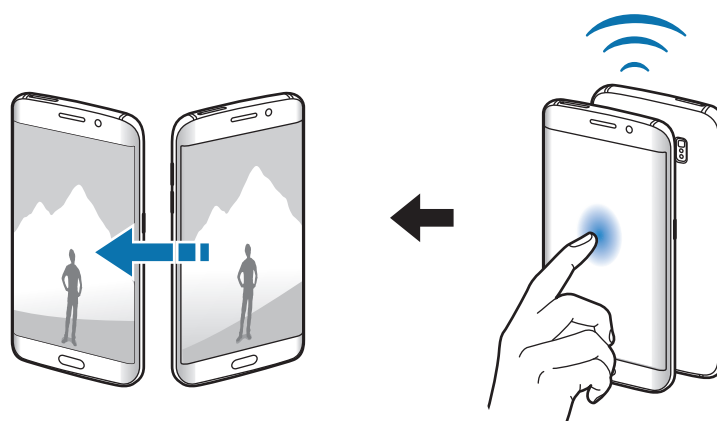

تنظیمات اتصال بیشتر

معرفی

تنظیمات را برای کنترل ویژگی های دیگر سفارشی کنید.

در صفحه تنظیمات، روی **تنظیمات اتصال بیشتر** ضربه بزنید.

- **چاپ:** تنظیمات مربوط به افزونه های نصب شده در دستگاه را پیکربندی کنید. برای چاپ فایل ها می توانید چاپگرهای موجود را جستجو کنید یا یک چاپگر را به صورت دستی اضافه کنید. برای کسب اطلاعات بیشتر، به **چاپ** مراجعه کنید.
- **MirrorLink:** از این قابلیت برای کنترل برنامه های MirrorLink دستگاهتان در یک نمایشگر واحد اصلی خودرو استفاده کنید. برای کسب اطلاعات بیشتر، به **MirrorLink** مراجعه کنید.
- **تقویت کننده دانلود:** از این ویژگی برای دانلود سریع تر فایل های بزرگتر از ۳۰ مگابایت از طریق شبکه های Wi-Fi و تلفن همراه به صورت همزمان استفاده کنید. برای کسب اطلاعات بیشتر، به **تقویت کننده دانلود** مراجعه کنید.
- **VPN:** تنظیمات را انجام دهید و به شبکه های شخصی مجازی (VPN) وصل شوید.
- **برنامه پیام رسانی پیش فرض:** برنامه پیش فرض برای استفاده در تبادل پیام را انتخاب کنید.

چاپ

تنظیمات مربوط به افزونه های نصب شده در دستگاه را پیکربندی کنید. می توانید دستگاه را از طریق Wi-Fi یا Wi-Fi Direct به یک چاپگر متصل کنید و تصویر یا سند را چاپ کنید.

بعضی از چاپگرها ممکن است با دستگاه سازگار نباشند.



افزودن افزونه های چاپگر

افزونه های چاپگرهایی که می خواهید دستگاه را به آنها وصل کنید اضافه کنید.

۱ در صفحه تنظیمات، روی **تنظیمات اتصال بیشتر** ← **چاپ** ← **دانلود افزونه** ضربه بزنید.

۲ افزونه چاپگر را در فروشگاه **Play** جستجو کنید.

۳ یک افزونه چاپگر انتخاب کرده و نصب کنید.

۴ افزونه چاپگر را انتخاب کنید و روی کلید ضربه بزنید تا فعال شود.

دستگاه به جستجوی چاپگرهای متصل به همان شبکه Wi-Fi که دستگاه متصل است می پردازد.

برای افزودن چاپگرها به صورت دستی، روی **بیشتر** ← **افزودن چاپگر** ← **ADD PRINTER** ضربه بزنید.

برای تغییر تنظیمات چاپ، روی **بیشتر** ← **تنظیمات چاپ** ضربه بزنید.

چاپ محتوا

هنگام مشاهده محتوا نظیر تصاویر یا اسناد، روی **اشتراک** ← **چاپ** ▼ ← **افزودن چاپگرها** ضربه بزنید و سپس یک چاپگر را انتخاب کنید.

MirrorLink

دستگاهتان را به یک خودرو وصل کنید تا برنامه های MirrorLink دستگاهتان را از طریق نمایشگر واحد اصلی خودرو کنترل نمایید.

در صفحه تنظیمات، روی **تنظیمات اتصال بیشتر** ← **MirrorLink** ضربه بزنید.

دستگاه شما با خودروهایی سازگار است که از MirrorLink نسخه 1.1 یا بالاتر پشتیبانی می کنند.



اتصال دستگاهتان به خودرو از طریق MirrorLink

هنگام استفاده از این قابلیت برای نخستین بار، دستگاه را به شبکه Wi-Fi یا تلفن همراه متصل کنید.

۱ دستگاهتان را از طریق بلوتوث با خودرو جفت کنید.

برای کسب اطلاعات بیشتر، به **جفت کردن با سایر دستگاه های بلوتوث** مراجعه کنید.

۲ دستگاه خود را با استفاده از کابل USB به خودرو وصل کنید.

هنگامی که متصل شدند، در نمایشگر اصلی خودرو به برنامه های MirrorLink دستگاهتان دسترسی یابید.

پایان دادن به اتصال MirrorLink

کابل USB را از دستگاه و خودرو جدا کنید.

تقویت کننده دانلود

این ویژگی را برای دانلود سریع تر فایل های بزرگتر از ۳۰ مگابایت از طریق شبکه های Wi-Fi و تلفن همراه به صورت همزمان تنظیم کنید. یک سیگنال قوی تر Wi-Fi باعث افزایش سرعت دانلود می شود.

در صفحه تنظیمات، روی **تنظیمات اتصال بیشتر** ← **تقویت کننده دانلود** ضربه بزنید.



- این ویژگی ممکن است در بعضی دستگاه ها پشتیبانی نشود.
- هنگام دانلود فایل ها از طریق شبکه تلفن همراه ممکن است متحمل هزینه های اضافی شوید.
- هنگام دانلود فایل های بزرگ، دستگاه ممکن است گرم شود. اگر دمای دستگاه از دمای تنظیم شده فراتر رود، این ویژگی غیرفعال می شود.
- اگر سیگنال های شبکه ناپایدار باشند، سرعت و کارایی این ویژگی ممکن است تحت تأثیر قرار گیرد.
- اگر سرعت انتقال داده های اتصال های شبکه Wi-Fi و تلفن همراه بسیار با هم متفاوت است، ممکن است دستگاه فقط از اتصال سریع تر استفاده کند.
- این قابلیت از پروتکل انتقال ابرمتن (HTTP) 1.1 و پروتکل امن انتقال ابرمتن (HTTPS) استفاده می کند. از این ویژگی نمی توان با سایر پروتکل ها نظیر FTP استفاده نمود.

صداها و اعلان ها

تنظیمات صداها و اعلان ها روی دستگاه خود را تغییر دهید.

در صفحه تنظیمات، روی **صداها و اعلان ها** ضربه بزنید.

- **حالت صدا:** دستگاه را تنظیم کنید که از حالت صدا یا حالت سکوت استفاده کند.
- **بلندی صدا:** میزان صدا را برای زنگ های تماس، موسیقی و فیلم ها، صداها و اعلان ها تنظیم کنید.
- **صداها و آهنگ های زنگ:** تنظیمات آهنگ زنگ و صدای سیستم را تغییر دهید.
- **لرزش ها:** تنظیمات لرزش را تغییر دهید.
- **جلوه ها و کیفیت صدا:** تنظیمات صدای پیشرفته را پیکربندی کنید.
- **مزاحم نشوید:** دستگاه را تنظیم کنید تا صدای اعلان ها و تماس ورودی، بجز استثناهای مجاز را پخش نکند.

- **اعلان‌ها در صفحه قفل:** نمایش یا عدم نمایش محتوای اعلان‌ها را در صفحه قفل تنظیم کنید.
- **اعلان‌های برنامه:** تنظیمات اعلان مربوط به هر برنامه را تغییر دهید.
- **نشانگر LED:** دستگاه را تنظیم کنید تا در هنگامی که باتری در حال شارژ شدن است، اعلان دریافت کرده اید یا در حال ضبط یادداشت صوتی هستید، نشانگر LED را روشن کند.

صفحه نمایش

تنظیمات صفحه نمایش را تغییر دهید.

در صفحه تنظیمات، روی **صفحه نمایش** ضربه بزنید.

- **روشنایی:** نور صفحه نمایش را تنظیم کنید.
- **فونت:** اندازه و نوع قلم را تغییر دهید.
- **زمان خاموش شدن صفحه:** مدت زمانی که دستگاه قبل از خاموش کردن نور پس زمینه منتظر می ماند را تنظیم کنید.
- **پایداری هوشمند:** دستگاه را تنظیم کنید تا از خاموش شدن نور پس زمینه به هنگام مشاهده صفحه، جلوگیری کند.
- **حالت صفحه:** حالت صفحه را برای تنظیم رنگ صفحه نمایش و کنتراست آن تغییر دهید.
- **محافظ صفحه:** دستگاه را تنظیم کنید تا وقتی دستگاه در حال شارژ شدن یا اتصال به یک پایه رومیزی است، یک محافظ صفحه نمایش را اجرا کند.

صفحه کنار دستگاه

تنظیمات را برای صفحه کنار دستگاه تغییر دهید. برای کسب اطلاعات بیشتر، به **صفحه کنار دستگاه** مراجعه کنید.

در صفحه تنظیمات، روی **صفحه کنار دستگاه** ضربه بزنید.

- **نور صفحه کناری:** صفحه کنار دستگاه را تنظیم کنید تا وقتی صفحه نمایش دستگاه به سمت پشت قرار دارد و تماس یا اعلانی دریافت می کنید، صفحه کنار روشن شود.
- **People edge:** دستگاه را به گونه ای تنظیم کنید که وقتی اعلان های بی پاسخ از مخاطبین دارای اولویت وجود دارد، زبانه هایی را همراه با رنگ های اختصاص در صفحه کنار دستگاه نشان دهد.
- **انتخاب اعلان‌ها:** موارد مربوط به ارائه اعلان ها در صفحه کنار دستگاه از طریق نور رنگی و زبانه رنگی را انتخاب کنید.

- **جریان اطلاعات:** تنظیمات را برای نمایش موارد مختلف مانند اخبار در صفحه کنار دستگاه سفارشی کنید.
- **ساعت شب:** دستگاه را برای استفاده از صفحه کنار دستگاه بعنوان یک ساعت در شب تنظیم کنید. می توانید مدت زمانی را که ساعت شب روشن باقی بماند تنظیم کنید.
- **وضعیت صفحه کنار دستگاه:** صفحه کنار دستگاه چپ یا راست را مطابق دلخواهتان انتخاب کنید تا فعال شود.

فعالیت ها و حرکات

ویژگی شناسایی حرکت را در دستگاه تان فعال کنید و تنظیماتی که شناسایی حرکت را در دستگاه تان، کنترل می کنند را تغییر دهید.

در صفحه تنظیمات، روی **فعالیت ها و حرکات** ضربه بزنید.



لرزش زیاد یا ضربه به دستگاه ممکن است به ورودی های ناخواسته منجر شود. کنترل حرکات به درستی.

- **تماس مستقیم:** دستگاه را تنظیم کنید تا با برداشتن و نگه داشتن دستگاه نزدیک گوش در هنگام مرور جزئیات تماس، پیام یا اطلاعات مخاطبین، تماس صوتی برقرار شود.
- **هشدار هوشمند:** تنظیم کنید تا وقتی دستگاه را برمی دارید، درباره تماس های از دست رفته یا پیام های جدید به شما هشدار بدهد.



این ویژگی کار نمی کند اگر صفحه روشن باشد یا دستگاه بر روی سطح صافی قرار نداشته باشد.

- **بی صدا:** دستگاه را به گونه ای تنظیم کنید که با استفاده از حرکات کف دست یا وارونه کردن صفحه نمایش دستگاه، تماس ها یا هشدار را بی صدا کند.
- **حرکت کف دست برای عکسبرداری:** دستگاه را طوری تنظیم کنید تا وقتی دست خود را روی صفحه به چپ یا راست می کشید، عکسی از صفحه گرفته شود. می توانید تصاویر گرفته شده را در **گالری** مشاهده کنید.



هنگام استفاده از بعضی برنامه ها و ویژگی ها، ضبط تصویر صفحه ممکن نیست.

برنامه‌ها

برنامه های دستگاه را مدیریت کنید و تنظیمات آن ها را تغییر دهید.
در صفحه تنظیمات، روی **برنامه‌ها** ضربه بزنید.

- **مدیر برنامه:** برنامه های دستگاه خود را مشاهده و مدیریت کنید.
- **برنامه‌های پیش‌فرض:** تنظیمات پیش‌فرض را برای استفاده برنامه‌ها انتخاب کنید.
- **تنظیمات برنامه های کاربردی:** تنظیمات هر برنامه را سفارشی کنید.

کاغذ دیواری

تنظیمات کاغذ دیواری را برای صفحه اصلی و صفحه قفل تغییر دهید.
در صفحه تنظیمات، روی **کاغذ دیواری** ضربه بزنید.

تم

طرح های زمینه مختلف را برای تغییر عناصر دیداری صفحه اصلی، صفحه قفل و نمادها اعمال کنید.
در صفحه تنظیمات، روی **تم** ضربه بزنید.
برای دانلود طرح های زمینه بیشتر، روی **فروشگاه** ضربه بزنید.

صفحه قفل و امنیت

معرفی

تنظیمات ایمن کردن دستگاه و سیم کارت یا USIM کارت را تغییر دهید.
در صفحه تنظیمات، روی **صفحه قفل و امنیت** ضربه بزنید.



بسته به روش انتخابی قفل صفحه، امکان دارد گزینه های موجود متفاوت باشند.

- **نوع قفل صفحه:** روش قفل صفحه را تغییر دهید.
- **نمایش اطلاعات:** تنظیمات را برای مواردی که در صفحه قفل شده نمایش داده می شوند تغییر دهید.
- **جلوه قفل کشایی:** جلوه ای را برای مشاهده در زمان قفل کشایی صفحه انتخاب کنید.
- **اثر انگشت:** اثر انگشت های خود را در دستگاه برای تأمین امنیت دستگاه یا ورود به حساب سامسونگ خود ثبت کنید. برای کسب اطلاعات بیشتر، به **تشخیص اثر انگشت** مراجعه کنید.
- **امنیت دستگاه:** دستگاه را از نظر بدافزار اسکن کرده و در صورت وجود آن را حذف کنید. همچنین می توانید ویژگی اسکن بی درنگ را برای مسدود کردن حملات فیشینگ و وب سایت های مخرب فعال کنید.
- **یافتن تلفن من:** ویژگی یافتن دستگاه همراه من را فعال یا غیرفعال کنید. در صورت مفقود شدن یا به سرقت رفتن دستگاهتان، این ویژگی می تواند به شما در یافتن آن کمک کند. همچنین می توانید به وب سایت یافتن دستگاه همراه من (findmymobile.samsung.com) برای ردیابی و کنترل دستگاه مفقود شده یا به سرقت رفته تان سر بزنید.
- **منابع نامشخص:** دستگاه را تنظیم کنید که نصب برنامه ها از منابع نامشخص را مجاز کند.
- **سایر تنظیمات امنیت:** سایر تنظیمات امنیتی را پیکربندی کنید.

تشخیص اثر انگشت

به منظور عملکرد شناسایی اثر انگشت، اطلاعات اثر انگشت شما باید در دستگاهتان ثبت و ذخیره شود. بعد از ثبت، می توانید دستگاه را به گونه ای تنظیم کنید که از اثر انگشت شما برای قابلیت های زیر استفاده کند:

- قفل صفحه
- ورود به سیستم وب
- تأیید اشتراک سامسونگ
- این ویژگی ممکن است بسته به ارائه دهنده سرویس یا منطقه شما، موجود نباشد.
- تشخیص اثر انگشت از مشخصات منحصر بفرد هر یک از اثرهای انگشت استفاده کرده تا امنیت دستگاه شما را ارتقاء بخشد. احتمال اشتباه کردن سنسور اثر انگشت بین دو اثر انگشت متفاوت بسیار کم می باشد. با اینحال، در موارد نادر که اثر انگشت های جداگانه، بسیار به هم شبیه هستند ممکن است سنسور آنها را بصورت یکسان تشخیص دهد.



برای شناسایی بهتر اثر انگشت

هنگام اسکن کردن انگشت های خود در دستگاه، مراقب شرایط زیر که ممکن است کارایی اثر انگشت را تحت تأثیر قرار دهند باشید:

- کلید صفحه اصلی حاوی یک حسگر شناسایی اثر انگشت است. اطمینان حاصل کنید که کلید صفحه اصلی توسط اشیای فلزی نظیر سکه، کلید و گردنبند، دچار خراش یا آسیب دیدگی نشود.
- محافظ صفحه که همراه دستگاه عرضه شده است ممکن است باعث نقص عملکرد حسگر شناسایی اثر انگشت شود. محافظ صفحه را جدا کنید تا حساسیت اثر انگشت بهتر شود.
- اطمینان حاصل کنید که ناحیه شناسایی اثر انگشت و انگشت های شما تمیز و خشک باشند.
- اثر انگشت هایی که دارای چین و چروک یا جای رخم هستند را ممکن است دستگاه شناسایی نکند.
- دستگاه ممکن است اثر انگشت های کوچک یا لاغر را شناسایی نکند.
- اگر انگشت خود را خم کنید یا از نوک انگشت استفاده کنید، ممکن است دستگاه اثر انگشت های شما را شناسایی نکند. مطمئن شوید که انگشتان کل کلید صفحه اصلی را بپوشاند.
- برای بهبود کارایی شناسایی، اثر انگشت های دستی را ثبت کنید که اغلب برای اجرای کارهای دستگاه استفاده می شود.
- در محیط خشک، امکان ایجاد الکتریسیته ساکن در دستگاه وجود دارد. از این ویژگی در محیط های خشک استفاده نکنید یا اینکه پیش از استفاده، الکتریسیته ساکن خود را با لمس یک شیء فلزی تخلیه کنید.

ثبت اثر انگشت ها

۱ در صفحه تنظیمات روی **صفحه قفل و امنیت** ← **اثر انگشت** ← **افزودن اثر انگشت** ضربه بزنید.

۲ انگشت خود را روی کلید صفحه اصلی قرار دهید.

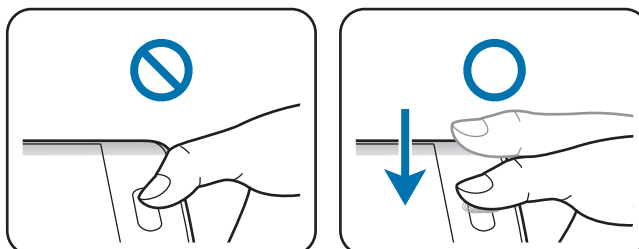

۳ بعد از لرزش دستگاه، انگشتان را بلند کنید و سپس دوباره آن را روی کلید صفحه اصلی قرار دهید. این کار را با همان انگشت تکرار کنید تا اثر انگشت ثبت شود.

۴ بعد از نمایان شدن پنجره ای که از شما درخواست می کند یک رمز عبور پشتیبان را ثبت کنید، این رمز عبور پشتیبان را وارد کنید و روی **ادامه** ضربه بزنید.

۵ برای تأیید رمز عبور پشتیبان، دوباره آن را وارد کنید و سپس روی **تأیید** ضربه بزنید. می توانید از رمز عبور پشتیبان به جای اسکن کردن اثر انگشت ها استفاده کنید.

۶ هنگامی که پنجره بازشوی قفل اثر انگشت نمایان شد، روی **تأیید** ضربه بزنید. از اثر انگشت ها می توانید برای باز کردن قفل صفحه استفاده کنید.

حذف اثر انگشت

می توانید با استفاده از مدیر اثر انگشت، اثر انگشتان ثبت شده تان را حذف کنید.

۱ در صفحه تنظیمات، روی **صفحه قفل و امنیت** ← **اثر انگشت** ضربه بزنید.

۲ یک اثر انگشت ثبت شده را اسکن کنید یا روی **رمز ورود پشتیبان** ضربه بزنید و رمز عبور پشتیبان را وارد کنید.

۳ روی **تصحیح** ضربه بزنید.

۴ اثر انگشت هایی را که می خواهید حذف کنید علامت بزنید و روی **حذف** را ضربه بزنید.

تغییر رمز عبور پشتیبان

می توانید رمز عبوری که به عنوان پشتیبان برای اسکن کردن اثر انگشت های خود استفاده کردید را تغییر دهید.

۱ در صفحه تنظیمات، روی **صفحه قفل و امنیت** ← **اثر انگشت ضربه بزنید**.

۲ یک اثر انگشت ثبت شده را اسکن کنید یا روی **رمز ورود پشتیبان ضربه بزنید** و رمز عبور پشتیبان را وارد کنید.

۳ روی **تغییر رمز ورود پشتیبان ضربه بزنید**.

۴ یک رمز عبور جدید وارد کرده و روی **ادامه ضربه بزنید**.

۵ دوباره رمز ورود را وارد کرده و روی **تایید ضربه بزنید**.

تأیید رمز عبور حساب سامسونگ

از اثر انگشت ها برای تأیید رمز عبور حساب سامسونگ خود استفاده نمایید. می توانید از اثر انگشت به جای وارد کردن رمز عبور خود، به طور مثال هنگام خرید از **Galaxy Apps** استفاده کنید.

۱ در صفحه تنظیمات، روی **صفحه قفل و امنیت** ← **اثر انگشت ضربه بزنید**.

۲ یک اثر انگشت ثبت شده را اسکن کنید یا روی **رمز ورود پشتیبان ضربه بزنید** و رمز عبور پشتیبان را وارد کنید.

۳ روی **کلید تأیید اعتبار حساب Samsung** ضربه بزنید تا فعال شود.

۴ وارد اشتراک سامسونگ خود شوید.

استفاده از اثر انگشت ها برای ورود به اشتراک ها

می توانید از اثر انگشت های خود برای ورود به صفحه های وبی که از ذخیره سازی رمز عبور پشتیبانی می کنند، استفاده کنید.

- ۱ در صفحه تنظیمات، روی **صفحه قفل و امنیت** ← **اثر انگشت ضربه بزنید**.
- ۲ یک اثر انگشت ثبت شده را اسکن کنید یا روی رمز ورود پشتیبان ضربه بزنید و رمز عبور پشتیبان را وارد کنید.
- ۳ روی **کلید ورود به وب ضربه بزنید تا فعال شود**.
- ۴ صفحه وب مورد نظر برای ورود توسط اثر انگشت را باز کنید.
- ۵ نام کاربری و رمز عبور خود را وارد کنید و سپس روی **دکمه ورود صفحه وب ضربه بزنید**.
- ۶ گزینه **ورود به سیستم با استفاده از اثر انگشت خود** را علامت زده و روی **به خاطر داشته باشید** ضربه بزنید. می توانید از اثر انگشتان جهت تأیید حساب و رمز ورودتان برای وارد شدن به سیستم این صفحه وب استفاده کنید.

حریم خصوصی و ایمنی

معرفی

- تنظیمات را برای حفظ حریم خصوصی و امنیت تغییر دهید.
- در صفحه تنظیمات، روی **حریم خصوصی و ایمنی** ضربه بزنید.
- **مکان:** تنظیمات مجوز اطلاعات مکان را تغییر دهید.
 - **حالت خصوصی:** حالت خصوصی را برای جلوگیری از دسترسی دیگران به محتوای خصوصی تان فعال کنید. برای کسب اطلاعات بیشتر، به **حالت خصوصی** مراجعه کنید.
 - **گزارش اطلاعات عیب‌یابی:** دستگاه را به گونه ای تنظیم کنید که به طور خودکار اطلاعات استفاده و عیب یابی دستگاه را به سامسونگ ارسال کند.
 - **ارسال پیام‌های اضطراری:** دستگاه را تنظیم کنید که با سه بار فشار دادن کلید روشن، خاموش، پیام های کمک را ارسال کند. همچنین می توانید صدای ضبط شده را همراه با پیام برای گیرندگان ارسال کنید. برای کسب اطلاعات بیشتر، به **ارسال پیام‌های اضطراری** مراجعه کنید.

حالت خصوصی

محتوای شخصی در دستگاهتان را پنهان کنید تا از دسترسی دیگران به آن، جلوگیری نمایید.
در حالت خصوصی می توانید موارد موجود در گالری، ویدئو، موزیک، ضبط صدا، فایل‌های شخصی و اینترنت را پنهان کنید.

فعال‌سازی حالت خصوصی

۱ در صفحه تنظیمات، روی **حریم خصوصی و ایمنی** ← **حالت خصوصی** ضربه بزنید و سپس روی **کلید ضربه بزنید تا فعال شود**.

اگر حالت خصوصی را برای اولین بار فعال می کنید، دستورالعمل‌های روی صفحه را برای تنظیم کد دسترسی حالت خصوصی دنبال کنید.

۲ برای وارد کردن کد دسترسی حالت خصوصی از پیش تنظیم شده، دستورالعمل‌های روی صفحه را دنبال کنید.
حالت خصوصی فعال می شود و نماد  در نوار وضعیت نمایان می گردد.

تنها زمانی که حالت خصوصی فعال است، می توانید به موارد مخفی دسترسی پیدا کرده و آن‌ها را مشاهده کنید. برای مخفی کردن موارد ذخیره شدن در پوشه خصوصی، حالت خصوصی را غیرفعال کنید.



پنهان کردن آیتم‌ها

۱ در صفحه برنامه‌ها، برنامه‌ای را برای پنهان کردن موارد، راه اندازی کنید.

۲ موردی را انتخاب کنید و سپس روی **بیشتر** ← **انتقال به خصوصی** ضربه بزنید.
اگر حالت خصوصی فعال نیست، برای وارد کردن کد دسترسی حالت خصوصی از پیش تنظیم شده، دستورالعمل‌های روی صفحه را دنبال کنید.
موارد انتخابی به پوشه خصوصی منتقل می شوند.

مشاهده محتوای مخفی

تنها زمانی که حالت خصوصی فعال است، می توانید به موارد مخفی دسترسی پیدا کنید.

- ۱ در صفحه تنظیمات، روی **حریم خصوصی و ایمنی** ← **حالت خصوصی** ضربه بزنید و سپس روی **کلید ضربه بزنید تا فعال شود**.
- ۲ برای وارد کردن کد دسترسی حالت خصوصی از پیش تنظیم شده، دستورالعمل های روی صفحه را دنبال کنید.
- ۳ در صفحه برنامه ها، روی **ابزارها** ← **فایل های شخصی** ← **خصوصی** ضربه بزنید. موارد منتقل شده به پوشه خصوصی در صفحه نمایش داده می شود. برای نشانه ها، می توانید آنها را با برنامه اینترنت ببینید.

نمایش کردن محتوا

- ۱ در پوشه خصوصی، روی موردی ضربه بزنید و آن را نگه دارید و سپس موارد را برای نمایش تیک بزنید.
- ۲ روی **بیشتر** ← **حذف از خصوصی** ضربه بزنید.
- ۳ پوشه مورد نظر برای ذخیره موارد انتخاب کنید و روی **انتقال به اینجا** ضربه بزنید. موارد به پوشه انتخابی منتقل می شوند.

غیرفعال سازی خودکار حالت خصوصی

می توانید دستگاه را به گونه ای تنظیم کنید که هر بار که صفحه خاموش می شود، حالت خصوصی به طور خودکار غیرفعال شود.

- ۱ در صفحه تنظیمات، روی **حریم خصوصی و ایمنی** ← **حالت خصوصی** ضربه بزنید و سپس روی **کلید ضربه بزنید تا فعال شود**.
 - ۲ برای وارد کردن کد دسترسی حالت خصوصی از پیش تنظیم شده، دستورالعمل های روی صفحه را دنبال کنید.
 - ۳ روی **کلید غیرفعال شدن خودکار** ضربه بزنید تا فعال شود.
- وقتی گزینه **غیرفعال شدن خودکار** فعال است، اگر صفحه در طول انتقال خاموش شود، دستگاه نمی تواند فایل ها را به پوشه خصوصی منتقل کند. 

ارسال پیام‌های اضطراری

در وضعیت اضطراری، سه بار کلید روشن، خاموش را سریع فشار دهید. دستگاه پیام‌ها را برای مخاطبین اصلی شما ارسال می‌کند. پیام‌ها شامل اطلاعات مکان شما هستند.

۱ در صفحه تنظیمات، روی **حریم خصوصی و ایمنی** ← **ارسال پیام‌های اضطراری** ضربه بزنید و سپس روی کلید ضربه بزنید تا فعال شود.

۲ دستورالعمل‌های روی صفحه را برای افزودن مخاطبین اصلی دنبال کنید (اگر تا به حال اضافه نکرده اید).

برای ارسال پیام‌های راهنمایی با موارد ضبط شده صوتی یا عکس، روی کلید **پیوست کردن صدای ضبط شده** یا **پیوست کردن عکس‌ها** ضربه بزنید تا فعال شود.

ممکن است گزینه **پیوست کردن عکس‌ها** بنابر منطقه یا ارائه دهنده سرویس در دسترس نباشد.



افزودن مخاطبین اصلی

در صفحه تنظیمات، روی **حریم خصوصی و ایمنی** ← **ارسال پیام‌های اضطراری** ← **ارسال پیام‌ها به** ← **افزودن** ضربه بزنید. روی **جدید** ضربه بزنید و اطلاعات مخاطب را وارد کنید یا روی **انتخاب از مخاطبین** ضربه بزنید تا مخاطب موجود را به عنوان مخاطب اصلی اضافه کنید.

حالت آسان

حالت آسان، با استفاده از یک چیدمان ساده تر و نمادهای بزرگ تر در صفحه اصلی، باعث آسان شدن کارها برای کاربر می‌شود.

تغییر به حالت آسان

۱ در صفحه تنظیمات، روی **حالت آسان** ← **حالت آسان** ضربه بزنید.

۲ برنامه‌ها را در زیر **برنامه‌های آسان** برای اعمال یک چیدمان ساده تر انتخاب کنید.

۳ روی **انجام** ضربه بزنید.

بازگشتن به حالت استاندارد

انگشت خود را در صفحه اصلی به سمت چپ بکشید و روی **تنظیمات** ← **حالت آسان** ← **حالت استاندارد** ← **انجام** ضربه بزنید.

مدیریت میانبرها

برای افزودن یک میانبر به یک برنامه در صفحه اصلی، صفحه را به سمت چپ حرکت دهید، روی **+** ضربه بزنید و سپس یک برنامه را انتخاب کنید.

برای افزودن یک میانبر به یک مخاطب در صفحه اصلی، صفحه را به سمت راست حرکت دهید، روی **👤** ضربه بزنید.

برای حذف یک میانبر از صفحه اصلی، روی **ویرایش** ضربه بزنید، یک برنامه یا مخاطب را با **-** انتخاب کنید.

قابلیت دسترسی

تنظیمات مختلفی را برای بهبود دسترسی به دستگاه پیکربندی کنید. برای کسب اطلاعات بیشتر، به **قابلیت دسترسی** مراجعه کنید.

در صفحه تنظیمات، روی **قابلیت دسترسی** ضربه بزنید.

حساب ها

اشتراک سامسونگ یا حساب Google، حساب های دیگران را برای همگام سازی اطلاعات با آنها اضافه کنید.

افزودن حساب

برخی از برنامه های استفاده شده در دستگاه شما، به یک حساب ثبت شده نیاز دارند. حساب هایی ایجاد کنید تا بهترین استفاده را از دستگاه خود تجربه کنید.

۱ در صفحه تنظیمات، روی **حساب ها** ← **افزودن حساب** ضربه بزنید.

۲ یک سرویس حساب انتخاب کنید.

۳ دستورالعمل های روی صفحه را برای تکمیل تنظیم حساب دنبال نمایید.

برای همگام سازی محتوا با حساب هایتان، یک حسابی را انتخاب کنید و مواردی را که باید همگام شوند، انتخاب کنید.

ثبت اشتراک های سامسونگ

برای استفاده از برخی از Samsung apps به اشتراک سامسونگ نیاز دارید. می توانید اطلاعات ذخیره شده در این دستگاه را در اشتراک سامسونگ خود پشتیبان گیری کنید یا آنها را بازیابی نمایید. برای استفاده آسان از سرویس های سامسونگ، اشتراک سامسونگتان را در این دستگاه ثبت کنید.

۱ در صفحه تنظیمات، روی **حساب ها** ← **افزودن حساب** ضربه بزنید.

۲ روی **اشتراک سامسونگ** ضربه بزنید.

۳ دستورالعمل های روی صفحه را برای تکمیل تنظیم حساب دنبال نمایید.

بعد از ثبت شدن اشتراک سامسونگ شما، می توانید از برنامه هایی که به اشتراک سامسونگ نیاز دارند بدون انجام مرحله وارد شدن به سیستم، استفاده کنید.

حذف حساب ها

در صفحه تنظیمات، روی **حساب ها** ضربه بزنید، نام حسابی را انتخاب کنید و حساب مورد نظر برای حذف را انتخاب نمایید و سپس روی **بیشتر** ← **حذف حساب** ضربه بزنید.

تهیه نسخه پشتیبان و بازنشانی

تنظیمات را برای مدیریت تنظیمات و داده ها تغییر دهید.

در صفحه تنظیمات، روی **تهیه نسخه پشتیبان و بازنشانی** ضربه بزنید.

- **نسخه پشتیبان از داده من:** از اطلاعات شخصی تان و داده های برنامه در سرور سامسونگ نسخه پشتیبان تهیه کنید. همچنان می توانید دستگاه را به گونه تنظیم کنید که به طور خودکار از داده ها نسخه پشتیبان تهیه کند.
- **بازیابی:** اطلاعات و داده های برنامه را که قبلاً پشتیبان گیری کردید، از حساب سامسونگ بازیابی کنید.
- **حساب پشتیبان:** حساب Google خود را برای پشتیبان گیری تنظیم یا ویرایش کنید.
- **نسخه پشتیبان از داده من:** دستگاه را تنظیم کنید تا از اطلاعات برنامه ها و تنظیمات شما روی سرور Google، پشتیبان گیری شود.
- **بازیابی خودکار:** دستگاه را به گونه ای تنظیم کنید که تنظیمات و داده های برنامه را از سرور Google هنگام نصب مجدد برنامه ها، به طور خودکار بازیابی کند.
- **بازنشانی داده کارخانه:** تنظیمات شما را به مقادیر پیش فرض کارخانه بازنشانی می کند و همه داده های شما را حذف می کند.

زبان و ورودی

تنظیمات را برای ورود متن تغییر دهید. بعضی از گزینه ها بسته به زبان انتخاب شده ممکن است در دسترس نباشند. در صفحه تنظیمات، روی **زبان و ورودی** ضربه بزنید.

- **زبان:** یک زبان نمایش برای همه منوها و برنامه ها انتخاب کنید.
- **صفحه کلید پیش فرض:** نوع صفحه کلید پیش فرض را برای وارد کردن متن انتخاب کنید.
- **صفحه کلید سامسونگ:** تنظیمات ویژگی صفحه کلید سامسونگ را تغییر دهید.
- **تایپ صوتی Google:** تنظیمات ورودی صوتی را تغییر دهید.
- **ورودی صدا:** یک سرویس ورودی صوتی پیش فرض انتخاب کنید. همچنان می توانید تنظیمات را برای هر سرویس تغییر دهید.
- **گزینه های متن به گفتار:** تنظیمات متن به گفتار را تغییر دهید.
- **سرعت اشاره گر:** سرعت اشاره گر ماوس یا صفحه جستجو متصل به دستگاه را تنظیم کنید.

باتری

اطلاعات نیروی باتری را مشاهده کنید و گزینه های ذخیره نیرو را تغییر دهید. در صفحه تنظیمات، روی **باتری** ضربه بزنید.

زمان استفاده باقیمانده نشانگر زمان باقیمانده قبل از تمام شدن نیروی باتری است. زمان استفاده ممکن است بسته به تنظیمات دستگاه تان و شرایط کارکرد متفاوت باشد.



- **مصرف باتری:** میزان مصرف باتری دستگاهتان را مشاهده کنید.
- **حالت ذخیره نیرو:** حالت ذخیره نیرو را فعال کنید و تنظیمات حالت ذخیره نیرو را تغییر دهید. برای کسب اطلاعات بیشتر، به **حالت ذخیره نیرو** مراجعه کنید.
- **حالت ذخیره نیروی بیشتر:** با نمایش یک چیدمان ساده تر و اجازه دسترسی محدود به یک برنامه، زمان آماده به کار باتری را افزایش و مصرف آن را کاهش دهید. برای کسب اطلاعات بیشتر، به **حالت ذخیره نیروی بیشتر** مراجعه کنید.
- **مصرف غیر عادی باتری:** فهرستی از برنامه هایی که از نیروی باتری شما به میزان بسیار زیاد استفاده می کنند، مشاهده کنید.

محل ذخیره

اطلاعات حافظه دستگاه خود را مشاهده کنید.

در صفحه تنظیمات، روی **محل ذخیره** ضربه بزنید.

ظرفیت واقعی حافظه داخلی کمتر از ظرفیت مشخص شده است چون سیستم عامل و برنامه های پیش فرض بخشی از حافظه را اشغال کرده اند. میزان ظرفیت حافظه موجود ممکن است پس از به روزرسانی دستگاه تغییر کند.



تاریخ و ساعت

به تنظیمات زیر درباره چگونگی کنترل نمایش زمان و تاریخ در دستگاه دسترسی پیدا کنید یا آنها را تغییر دهید.

در صفحه تنظیمات، روی **تاریخ و ساعت** ضربه بزنید.

اگر باتری کاملاً خالی بماند یا از دستگاه خارج شود، زمان و تاریخ تنظیم مجدد می شوند.



- **زمان و تاریخ خودکار:** وقتی بین مناطق زمانی بگردید، ساعت و تاریخ را بطور خودکار به روز می کند.
- **منطقه زمانی خودکار:** دستگاه را تنظیم کنید که هنگام حرکت در مناطق زمانی، اطلاعات وقت محلی را از شبکه دریافت کند.
- **تنظیم تاریخ:** تاریخ کنونی را به صورت دستی تنظیم کنید.
- **تنظیم ساعت:** ساعت کنونی را به صورت دستی تنظیم کنید.
- **انتخاب منطقه زمانی:** منطقه زمانی اصلی را انتخاب کنید.
- **استفاده از قالب ۲۴ ساعته:** ساعت را به فرمت ۲۴-ساعته نمایش بده.
- **انتخاب قالب تاریخ:** فرمت تاریخ را انتخاب کنید.

راهنمای کاربر

اطلاعات راهنما را مشاهده کنید تا درباره نحوه استفاده از دستگاه و برنامه های کاربردی یا پیکربندی تنظیمات مهم اطلاع پیدا کنید.

در صفحه تنظیمات، روی راهنمای کاربر ضربه بزنید.

درباره دستگاه

به اطلاعات دستگاه دسترسی پیدا کنید، نام دستگاه را ویرایش کنید یا نرم افزار دستگاه را به روزرسانی نمایید.

در صفحه تنظیمات، روی درباره دستگاه ضربه بزنید.

ضمیمه

قابلیت دسترسی

درباره قابلیت دسترسی

قابلیت دسترسی بهبود یافته با قابلیت هایی که استفاده از دستگاه را برای کاربرانی که دچار اختلال بینایی، شنوایی و سهولت حرکت هستند، آسان تر می کنند.

در صفحه برنامه ها، روی تنظیمات ← قابلیت دسترسی ضربه بزنید.

استفاده از کلید صفحه اصلی برای باز کردن منوهای قابلیت دسترسی

در صفحه برنامه ها، روی تنظیمات ← قابلیت دسترسی ← دسترسی مستقیم ضربه بزنید و سپس روی کلید ضربه بزنید تا فعال شود. سپس یک منوی قابلیت دسترسی انتخاب کنید تا وقتی کلید صفحه اصلی را سه بار سریع فشار می دهید باز شود.

می توانید به منوهای قابلیت دسترسی زیر دسترسی پیدا کنید.

• قابلیت دسترسی

• Voice Assistant

• کلید عمومی

• بزرگنمایی پنجره

• رنگ های نگاتیو

• مقیاس خاکستری

• تنظیم رنگ

• کنترل تعامل

Voice Assistant (بازخورد صوتی)

فعال‌سازی یا غیرفعال‌سازی Voice Assistant

هنگامی که Voice Assistant را فعال می‌کنید، دستگاه با یک ضربه روی متن روی صفحه یا ویژگی‌های انتخابی، آن‌ها را با صدای بلند می‌خواند.

در صفحه برنامه‌ها، روی **تنظیمات** ← **قابلیت دسترسی** ← **بینایی** ← **Voice Assistant** ضربه بزنید و سپس روی کلید ضربه بزنید تا فعال شود. دستگاه شروع به بازخورد صوتی می‌کند.

برای غیرفعال کردن Voice Assistant، روی کلید ضربه بزنید و دوبار به سرعت در یک محل دلخواه روی صفحه ضربه بزنید.

وقتی Voice Assistant را برای اولین بار فعال می‌کنید، راهنمای آموزشی پس از فعال‌سازی شروع می‌شود. می‌توانید با ضربه زدن روی **Voice Assistant help**، آن را دوباره پخش کنید.

هنگام استفاده از Voice Assistant، برخی از ویژگی‌ها در دسترس نیستند.



کنترل صفحه توسط حرکات انگشت

می‌توانید از حرکات مختلف انگشت برای کنترل صفحه در حین استفاده از Voice Assistant استفاده نمایید.

حرکات تک انگشتی

- ضربه زدن: مورد زیر انگشتان را بلند بخوانید. یک انگشت را روی صفحه قرار دهید و انگشت خود را برای کاوش صفحه حرکت دهید.
- دوبار ضربه زدن: مورد انتخابی را باز کنید. در حالی که گزینه‌های انتخابی با صدای بلند خوانده می‌شوند، با شنیدن گزینه مورد نظر، انگشت خود را از روی آن بردارید. سپس در یک جای دلخواه صفحه دو بار به سرعت ضربه بزنید.
- دوبار ضربه و نگه داشتن صفحه: موردی را حرکت دهید یا به گزینه موجود دسترسی پیدا کنید.
- حرکت انگشت روی صفحه به طرف چپ: به مورد قبلی بروید.
- حرکت انگشت روی صفحه به طرف راست: به مورد بعدی بروید.
- حرکت انگشت روی صفحه به طرف بالا یا پایین: از جدیدترین گزینه منوی متنی استفاده کنید یا تنظیمات آن را تغییر دهید. در حالت انتخاب متن، برای انتخاب متن، مکان نما را به سمت عقب یا جلو ببرید.

- حرکت انگشت روی صفحه به طرف چپ و سپس راست (در یک حرکت): صفحه را به طرف بالا پیمایش کنید.
- حرکت انگشت روی صفحه به طرف راست و سپس چپ (در یک حرکت): صفحه را به طرف پایین پیمایش کنید.
- حرکت انگشت روی صفحه به طرف بالا و سپس پایین در یک حرکت: به اولین مورد روی صفحه بروید.
- حرکت انگشت روی صفحه به طرف پایین و سپس پایین در یک حرکت: به آخرین مورد روی صفحه بروید.

حرکات دو انگشتی

- ضربه زدن: بازخورد صوتی را متوقف کرده یا از سر بگیرید.
- دو بار ضربه زدن: پخش را شروع یا متوقف کرده یا از سر بگیرید.
- سه بار ضربه زدن: زمان فعلی، نیروی باتری باقیمانده و حالت را بررسی کنید. برای تغییر مواردی که با صدای بلند خوانده می شوند، صفحه برنامه ها را باز کرده و روی **تنظیمات** ← **قابلیت دسترسی** ← **بینایی** ← **Voice Assistant** ← **تنظیمات** ← **اطلاعات نوار وضعیت** ضربه بزنید.
- دو بار ضربه و نگه داشتن صفحه: حالت انتخاب متن را فعال یا غیرفعال کنید.
- حرکت انگشت روی صفحه به سمت چپ: به صفحه بعدی بروید. در حالت انتخاب متن، متن کپی شده را جای گذاری کنید.
- حرکت انگشت روی صفحه به سمت راست: به صفحه قبلی بروید. در حالت انتخاب متن، متن کپی شده را جای گذاری کنید.
- کشیدن انگشت روی صفحه به طرف بالا: فهرست را به طرف پایین پیمایش کنید. در حالت انتخاب متن، متن انتخابی را کپی کنید.
- کشیدن انگشت روی صفحه به طرف پایین: فهرست را به طرف بالا پیمایش کنید. در حالت انتخاب متن، همه متن را انتخاب کنید.
- کشیدن انگشت روی صفحه قفل به هر طرفی: قفل صفحه را باز کنید.
- کشیدن انگشت از بالای صفحه به طرف پایین: پانل اعلان را باز کنید.

حرکات سه انگشتی

- ضربه زدن: موارد را با صدای بلند از بالا بخوانید.
- دو بار ضربه زدن: از مورد بعدی شروع به خواندن کنید.
- سه بار ضربه زدن: آخرین متن انتخابی را بخوانید و آن را در کلیپ بورد کپی کنید.
- کشیدن انگشت روی صفحه به سمت چپ یا راست: منوی متنی را باز کنید و در بین گزینه پیمایش کنید.
- کشیدن انگشت روی صفحه به طرف بالا یا پایین: انتخاب دانه بندی و خواندن متن را تغییر دهید.

استفاده از منوی متنی

در حین استفاده از Voice Assistant، سه انگشتان را روی صفحه به سمت چپ یا راست بکشید. منوی متنی نمایان شده و دستگاه گزینه ها را با صدای بلند می خواند. برای پیمایش در بین گزینه ها، سه انگشتان را روی صفحه به سمت چپ یا راست بکشید. وقتی گزینه دلخواهتان خوانده شده، برای استفاده از گزینه یا انجام تنظیمات آن، انگشتان را روی صفحه به سمت بالا یا پایین بکشید. به عنوان مثال با شنیدن **صدای رسانه**، می توانید با کشیدن انگشت به سمت بالا یا پایین، میزان صدا را تنظیم کنید.

افزودن برچسب های تصویر





می توانید برچسب هایی به تصاویر روی صفحه اختصاص دهید. هنگامی که تصاویر انتخاب می شوند، دستگاه برچسب ها را با صدای بلند می خواند. با سه انگشتان دوبار روی صفحه ضربه بزنید و نگه دارید تا بتوانید برچسب ها به تصاویر بدون برچسب اضافه کنید.

پیکربندی تنظیمات Voice Assistant

تنظیمات مربوط به Voice Assistant را برای راحتی خودتان پیکربندی کنید.

در صفحه برنامه ها روی **تنظیمات** ← **قابلیت دسترسی** ← **بینایی** ← **Voice Assistant** ← **تنظیمات ضربه** بزنید.

- **میزان صدای گفتار:** سطح صدای بازخورد صوتی را انتخاب کنید.
- **سرعت گفتار:** سرعتی را برای ویژگی بازخورد صوتی انتخاب کنید.
- **تغییر زیر و بمی صدا:** دستگاه را تنظیم کنید که هنگام وارد کردن متن توسط صفحه کلید، آن را با تن آهسته ای بخواند.
- **بازخورد صفحه کلید:** دستگاه را تنظیم نموده تا هنگامی که بر روی فاصله ضربه می زنید، کلمه ای را که با استفاده از صفحه کلید وارد می کنید با صدای بلند بخواند.
- **وقتی صفحه خاموش است صحبت کنید:** دستگاه را تنظیم کنید که هنگام خاموشی صفحه، بازخورد صوتی ارائه دهد.
- **استفاده از حسگر مجاورت:** دستگاه را تنظیم کنید که هنگام قرار دادن دست خود روی حسگر موجود در بالای دستگاه، در بازخورد صوتی مکث ایجاد کند.
- **جهت ادامه خواندن تکان دهید:** دستگاه را تنظیم کنید که متن نمایش داده شده روی صفحه را هنگام تکان دادن دستگاه، با صدای بلند بخواند. می توانید از بین سرعت های مختلف تکان دادن، انتخاب کنید.

- **بازخورد لرزشی:** دستگاه را تنظیم کنید که هنگام کاوش صفحه، بلرزد.
- **انعکاس صدا:** دستگاه را تنظیم کنید که هنگام کنترل صفحه نظیر حرکت روی صفحه و غیره، صدا پخش کند.
- **تمرکز روی صدای گفتار:** دستگاه را تنظیم کنید که هنگام خواندن موارد، میزان صدای رسانه را کاهش دهد.
- **میزان صدای بازخورد صوتی:** میزان صدایی که هنگام لمس صفحه جهت کنترل پخش می شود را تنظیم کنید. این ویژگی هنگام انتخاب **انعکاس صدا** قابل استفاده است.
- **انتخاب با یک ضربه:** دستگاه را تنظیم کنید که با زدن یک ضربه روی یک مورد انتخابی، آن را باز کند.
- **بازخورد کلید اخیر/بازگشت:** دستگاه را به گونه ای تنظیم کنید که وقتی روی  یا  یکبار ضربه می زنید، بازخورد صوتی ارائه کند. روی  یا  دو بار ضربه بزنید تا فعال شوند.
- **اطلاعات نوار وضعیت:** مواردی که می خواهید با سه بار ضربه زدن با دو انگشت روی صفحه بلند خوانده شوند، انتخاب کنید.
- **گزینه های تهیه کننده:** گزینه های برنامه نویسی را تنظیم کنید.

استفاده از دستگاه هنگام خاموشی صفحه

دستگاه را تنظیم کنید که همواره صفحه را خاموش کند تا محتوای دستگاه شما به صورت خصوصی حفظ شود. هنگامی که کلید صفحه اصلی را فشار می دهید یا روی صفحه ضربه می زنید، صفحه روشن نمی شود. قابلیت هایی که در حال حاضر فعال هستند، هنگامی که صفحه خاموش است، خاموش نمی شوند.

در صفحه برنامه ها، روی **تنظیمات** ← **قابلیت دسترسی** ← **بینایی** ضربه بزنید و سپس روی **کلید صفحه تیره** ضربه بزنید تا فعال شود. با دو بار فشار دادن کلید روشن، خاموش می توانید این ویژگی را فعال یا غیرفعال کنید.

خواندن کلمه های عبور با صدای بلند

دستگاه را طوری تنظیم کنید که هنگام فعال شدن Voice Assistant، کلمه عبوری را که وارد می کنید، با صدای بلند بخواند.

در صفحه برنامه ها، روی **تنظیمات** ← **قابلیت دسترسی** ← **بینایی** ضربه بزنید و سپس روی **کلید رمزهای عبور گفتاری** ضربه بزنید تا فعال شود.

تنظیم ویژگی های گفتار به متن

تنظیمات مربوط به ویژگی های گفتار به متن که هنگام فعال شدن Voice Assistant استفاده می شود نظیر زبان ها، سرعت و غیره را تغییر دهید.

در صفحه برنامه ها روی تنظیمات ← قابلیت دسترسی ← بینایی ← گزینه های متن به گفتار ضربه بزنید و سپس از عملکردهای زیر استفاده کنید:

- **موتور TTS برگزیده:** موتوری را برای ویژگی متن به گفتار انتخاب کنید.
- **سرعت گفتار:** سرعتی را برای ویژگی متن به گفتار انتخاب کنید.
- **وضعیت زبان پیش فرض:** وضعیت زبان فعلی تنظیم شده برای ویژگی متن به گفتار را مشاهده کنید.

وارد کردن متن با استفاده از صفحه کلید

برای نمایش صفحه کلید، روی فیلد ورودی متن ضربه بزنید و سپس دو بار به سرعت در یک محل دلخواه روی صفحه ضربه بزنید.

هنگامی که صفحه کلید را با انگشت خود لمس می کنید، دستگاه کلیدهای نویسه زیر انگشت را با صدای بلند می خواند. هنگامی که نویسه مورد نظر را شنیدید، انگشت خود را از روی صفحه بردارید تا انتخاب شود. نویسه وارد می شود و دستگاه متن را با صدای بلند می خواند.

اگر وارد کردن با کلید سریع فعال نشده است، انگشت خود را از روی نویسه مورد نظر بردارید و سپس دو بار به سرعت در یک محل دلخواه روی صفحه ضربه بزنید. برای فعال کردن ویژگی ورودی کلید سریع، صفحه برنامه ها را باز کنید، روی تنظیمات ← قابلیت دسترسی ← بینایی ضربه بزنید و سپس روی کلید وارد کردن با کلید سریع ضربه بزنید تا فعال شود.

وارد کردن نویسه های بیشتر

برای وارد کردن نویسه های بیشتر موجود برای کلید، روی کلید صفحه کلید ضربه زده و نگه دارید. یک پنجره باز شو بالای کلید ظاهر می شود که نویسه های موجود را نشان می دهد. برای انتخاب یک نویسه، انگشت خود را روی پنجره باز شو بکشید تا نویسه مورد نظر را بشنوید و سپس انگشتان را بردارید.

بینایی

نوشتن یادداشت های صوتی در برچسب های صوتی

با افزودن برچسب صوتی به موارد دارای اشکال مشابه، می توانید بین آن ها تمایز ایجاد کنید. می توانید یک یادداشت صوتی ضبط کنید و آن را به یک برچسب صوتی دارای NFC اختصاص دهید. وقتی دستگاهتان را نزدیک برچسب قرار می دهید، یادداشت صوتی دوباره پخش می شود.



قبل از استفاده از این ویژگی، NFC را روشن کنید.

۱ در صفحه برنامه ها روی **تنظیمات** ← **قابلیت دسترسی** ← **بینایی** ← **برچسب صدا** ضربه بزنید. ضبط صوت راه اندازی می شود.

۲ روی  ضربه بزنید تا ضبط آغاز شود. در میکروفون صحبت کنید.

۳ پس از پایان ضبط، روی  برای توقف ضربه بزنید.

۴ پشت دستگاهتان را به طرف برچسب صوتی بگیرید. اطلاعات موجود در ضبط صوت روی برچسب صوتی نوشته می شود.

تغییر دادن اندازه فونت

اندازه فونت نمایش داده شده روی صفحه را تغییر دهید. تنظیم اندازه فونت روی **فوق العاده بزرگ** ممکن است در برخی از برنامه ها قابل استفاده نباشد.

در صفحه برنامه ها، روی **تنظیمات** ← **قابلیت دسترسی** ← **بینایی** ← **اندازه فونت** ضربه بزنید.

درشت‌نمایی صفحه

صفحه را بزرگنمایی کنید و روی قسمت خاصی زوم کنید.

در صفحه برنامه ها، روی **تنظیمات** ← **قابلیت دسترسی** ← **بینایی** ← **حرکات بزرگنمایی** ضربه بزنید و سپس روی **کلید ضربه بزنید تا فعال شود**.

- بزرگنمایی و کوچکنمایی: سه بار به سرعت روی صفحه ضربه بزنید تا روی یک ناحیه خاص بزرگنمایی کنید. برای بازگشت به نمای معمولی، دوباره سه بار سریع روی صفحه ضربه بزنید.

- کاوش صفحه با حرکت: دو یا چند انگشت را روی صفحه بزرگنمایی شده بکشید.
 - تنظیم نسبت بزرگنمایی: دو یا چند انگشت را روی صفحه بزرگنمایی شده به هم نزدیک کنید یا آنها را از هم دور نمایید.
- همچنین می توانید با سه بار ضربه زدن روی صفحه و نگه داشتن، صفحه را به طور موقت بزرگنمایی کنید. برای کاوش صفحه، همان طور که صفحه را گرفته اید، انگشتان را بکشید. برای بازگشت به نمای عادی، انگشتان را رها کنید.
- صفحه کلیدهای روی صفحه را نمی توان بزرگنمایی کرد.
 - هنگامی که این ویژگی فعال می شود، کارایی برخی از برنامه ها نظیر **تلفن** و **ماشین حساب** ممکن است تحت تأثیر قرار گیرد.



استفاده از ذره بین

- برای بزرگنمایی در یک صفحه و مشاهده نسخه بزرگتری از محتوا، ذره بین را فعال کنید.
- در صفحه برنامه ها، روی **تنظیمات** ← **قابلیت دسترسی** ← **بینایی** ← **بزرگنمایی پنجره ضربه بزنید و سپس** روی کلید ضربه بزنید تا فعال شود. ذره بین روی صفحه نمایان می شوند.
- ذره بین را در صفحه به جایی ببرید که می خواهید آن را بزرگنمایی کنید.

تبدیل صفحه به حالت طیف خاکستری

- رنگ های صفحه را به صورت رنگ مایه های خاکستری نمایش دهید.
- در صفحه برنامه ها، روی **تنظیمات** ← **قابلیت دسترسی** ← **بینایی** ضربه بزنید و سپس روی کلید **مقیاس خاکستری** ضربه بزنید تا فعال شود.

معکوس کردن رنگ های صفحه نمایش

- برای کمک به شناسایی راحت تر متن توسط کاربران، قابلیت دید صفحه را بهبود ببخشید.
- در صفحه برنامه ها، روی **تنظیمات** ← **قابلیت دسترسی** ← **بینایی** ضربه بزنید و سپس روی کلید **رنگ های نگاتیو** ضربه بزنید تا فعال شود.

تنظیم رنگ

در صورتی که در تشخیص رنگ ها دچار مشکل می شوید، نحوه نمایش رنگ ها بر روی صفحه را تنظیم کنید. دستگاه رنگ ها را به رنگ های قابل تشخیص تر تغییر می دهد.

در صفحه برنامه ها، روی **تنظیمات** ← **قابلیت دسترسی** ← **بینایی** ← **تنظیم رنگ ضربه بزنید و سپس روی کلید ضربه بزنید تا فعال شود.** برای تکمیل روند تنظیم رنگ، دستورالعمل های روی صفحه را دنبال نمایید.

شنوایی

گیرندگان حساس به صدا

دستگاه را تنظیم کنید تا هنگام تشخیص صدای زنگ در یا گریه نوزاد بلرزد.

گیرنده حساس به گریه نوزاد

در صفحه برنامه ها روی **تنظیمات** ← **قابلیت دسترسی** ← **شنوایی** ← **گیرندگان حساس به صدا ضربه بزنید و سپس کلید گیرنده حساس به گریه نوزاد ضربه بزنید تا فعال شود.** وقتی دستگاه صدایی را تشخیص دهد می لرزد و هشدار به صورت یک فایل گزارش ذخیره می شود.

گیرنده حساس به زنگ در

۱ در صفحه برنامه ها روی **تنظیمات** ← **قابلیت دسترسی** ← **شنوایی** ← **گیرندگان حساس به صدا ضربه بزنید و سپس کلید گیرنده حساس به زنگ در ضربه بزنید تا فعال شود.**

۲ برای ضبط صدای زنگ در، روی ● ضربه بزنید.
دستگاه صدای زنگ در را شناسایی کرده و ضبط می کند.

۳ برای بررسی اینکه آیا زنگ در به درستی ضبط شده است، روی ● ضربه بزنید و زنگ در خود را به صدا درآورید. هنگامی که دستگاه صدای زنگ در را شناسایی کرد، روی **تأیید** ضربه بزنید.
برای تغییر صدای زنگ در، روی **تغییر صدای زنگ در** بزنید.

وقتی دستگاه صدایی را تشخیص دهد می لرزد و هشدار به صورت یک فایل گزارش ذخیره می شود.

تنظیم اعلان فلاش

فلاش را تنظیم کنید تا هنگام تماس های دریافتی، پیام های جدید یا اطلاعات چشمک بزنند.
در صفحه برنامه ها، روی **تنظیمات** ← **قابلیت دسترسی** ← **شنوایی** ضربه بزنید و سپس روی **کلید اعلان فلاش** ضربه بزنید تا فعال شود.

خاموش کردن همه صداها

دستگاه را تنظیم کنید که همه صداها نظیر صدای رسانه شامل صدای تماس گیرنده در حین یک مکالمه را خاموش کند.

در صفحه برنامه ها، روی **تنظیمات** ← **قابلیت دسترسی** ← **شنوایی** ضربه بزنید و سپس روی **کلید همه صداها را خاموش کنید** ضربه بزنید تا فعال شود.

تنظیمات زیرنویس

در صفحه برنامه ها روی **تنظیمات** ← **قابلیت دسترسی** ← **شنوایی** ← **زیرنویس های Samsung (C..)** یا **زیرنویس های Google (C..)** ضربه بزنید و سپس روی **کلید برای فعال کردن آن** ضربه بزنید.
گزینه ای را برای پیکربندی تنظیمات زیرنویس، انتخاب کنید.

تنظیم توازن صدا

دستگاه را به گونه ای تنظیم کنید که هنگام استفاده از یک هدست توازن صدا را تنظیم کند.

- ۱ یک هدست به دستگاه وصل کرده و آن را روی گوش خود بگذارید.
- ۲ در صفحه برنامه ها روی **تنظیمات** ← **قابلیت دسترسی** ← **شنوایی** ← **تعادل صدای چپ/راست** ضربه بزنید.
- ۳ نوار تنظیم را به سمت چپ یا راست بکشید و توازن صدا را تنظیم کنید و سپس روی **تنظیم** ضربه بزنید.

صدای تکی

خروجی مونو صدای استریو را با یک سیگنال ترکیب می‌کند که از طریق تمام بلندگوهای هدست پخش می‌شود. اگر دچار نقص شنوایی هستید یا یک هدفون داخل گوش برایتان راحت‌تر است از این ویژگی استفاده کنید.

در صفحه برنامه ها، روی **تنظیمات** ← **قابلیت دسترسی** ← **شنوایی** ضربه بزنید و سپس روی **کلید صدای تکی** ضربه بزنید تا فعال شود.

لمس خودکار

هنگامی که قابلیت لرزش اتوماتیک فعال است، دستگاه هنگام پخش موسیقی، تماشای ویدیو یا بازی کردن به همراه صدا می‌لرزد. همچنین هنگامی که دکمه ها در برنامه های پشتیبانی شده فشار داده می شوند، می‌لرزد.

در صفحه برنامه ها، روی **تنظیمات** ← **قابلیت دسترسی** ← **شنوایی** ضربه بزنید و سپس روی **کلید لمس خودکار** ضربه بزنید تا فعال شود.

بعضی از برنامه ها از این ویژگی پشتیبانی نمی‌کنند.



مهارت و ارتباط

کلید عمومی

می‌توانید با اتصال یک کلید خارجی، ضربه روی صفحه یا استفاده از حرکت سر و اشاره های صورت، صفحه لمسی را کنترل کنید.

در صفحه برنامه ها روی **تنظیمات** ← **قابلیت دسترسی** ← **مهارت و ارتباط** ← **کلید عمومی** ضربه بزنید، و سپس روی **کلید ضربه بزنید تا فعال شود**. اگر کلیدهای چندمنظوره در دستگاهتان ثبت نشده اند، روی **افزودن کلید ضربه بزنید و کلیدها را برای کنترل دستگاه تنظیم کنید**.

برای فعال کردن کلید چندمنظوره، دست کم یک کلید باید در دستگاه ثبت شود.



برای تنظیم کلیدها جهت کنترل دستگاه، روی **تنظیمات** ← **کلیدها** ضربه بزنید.

برای غیرفعال کردن سریع این ویژگی، روی **کلید صفحه اصلی**، سه بار فشار دهید.

منوی دستیار

نمایش نماد میانبر کمکی

دستگاه را برای نمایش نماد میانبر کمکی جهت دسترسی به برنامه ها، قابلیت ها و تنظیمات، تنظیم کنید. می توانید به آسانی با ضربه زدن روی نماد منوهای کمکی، دستگاه را کنترل کنید.

۱ در صفحه برنامه ها، روی **تنظیمات** ← **قابلیت دسترسی** ← **مهارت و ارتباط** ← **منوی دستیار** ضربه بزنید.

۲ روی کلید ضربه بزنید تا فعال شود.

نماد میانبر کمکی در قسمت پایین و سمت راست صفحه نمایان می شود.

۳ برای جابجایی نماد میانبر کمکی به محل مناسب، روی **دستی که با آن کار می کنید** ضربه بزنید.

دسترسی به منوهای کمکی

نماد میانبر کمکی به صورت یک نماد شناور نمایان می شود تا دسترسی آسان به منوهای کمکی را از هر صفحه ای فراهم کند.

هنگامی که روی نماد میانبر کمکی ضربه می زنید، نماد کمی گسترده شده و منوهای کمکی روی نماد نمایان می شوند. برای جابجایی به سایر پانل ها، روی فلش بالا یا پایین ضربه بزنید یا برای انتخاب سایر منوها، انگشت خود را روی صفحه به سمت بالا یا پایین بکشید.

استفاده از مکان نما

در منوی کمکی، روی **مکان نما** ضربه بزنید. با حرکات مختصر انگشت خود روی ناحیه لمسی می توانید صفحه نمایش را کنترل کنید. برای جابجا کردن مکان نما، انگشت خود را روی ناحیه لمسی بکشید. همچنین روی صفحه ضربه بزنید تا گزینه های زیر مکان نما انتخاب شوند.

از گزینه های زیر استفاده کنید:

- « / » : یک مورد را انتخاب کنید یا در صفحه به سمت چپ یا راست بروید.
- ⤴ / ⤵ : صفحه را به بالا یا پایین حرکت دهید.
- ⊕ : منطقه ای را که مکان نما قرار دارد، بزرگ کنید.
- ⇄ : ناحیه لمس را به محل دیگری جابجا کنید.
- ✕ : ناحیه لمس را ببندید.

برای تغییر دادن تنظیمات مکان نما، صفحه برنامه ها را باز کنید، روی **تنظیمات** ← **قابلیت دسترسی** ← **مهارت و ارتباط** ← **منوی دستیار** ضربه بزنید. سپس، تنظیمات را در **تنظیمات مکان نما و صفحه لمس** سفارشی کنید.

استفاده از منوهای کمکی بهینه

دستگاه را تنظیم کنید که منوهای کمکی بهینه را برای برنامه‌های انتخابی نمایش دهد.

در صفحه برنامه ها روی **تنظیمات** ← **قابلیت دسترسی** ← **مهارت و ارتباط** ← **منوی دستیار** ← **دستیار پیشرفته** ضربه بزنید، روی کلید برای فعال شدن آن ضربه بزنید و سپس برنامه ها را انتخاب کنید.

روشن کردن صفحه به وسیله ویژگی اشاره هوایی

از ویژگی اشاره هوایی برای روشن کردن صفحه به وسیله حرکت دادن دست در بالای حسگر موجود در بالای دستگاه استفاده کنید. بدون فشار دادن دکمه می توانید صفحه را روشن کنید. هنگامی که از این ویژگی استفاده می کنید، دستگاه را روی یک سطح صاف قرار دهید (به طوری که صفحه نمایش رو به طرف بالا باشد) یا به طور امن نگه دارید تا از حرکت آن جلوگیری شود.

در صفحه برنامه ها روی **تنظیمات** ← **قابلیت دسترسی** ← **مهارت و ارتباط** ← **حرکت بیدارباش** ضربه بزنید، و سپس روی کلید ضربه بزنید تا فعال شود.

تنظیم گزینه‌های تأخیر ضربه زدن و نگه داشتن

زمان تشخیص برای ضربه و نگه داشتن صفحه نمایش را تنظیم کنید.

در صفحه برنامه ها روی **تنظیمات** ← **قابلیت دسترسی** ← **مهارت و ارتباط** ← **تأخیر ضربه زدن و نگه داشتن** ضربه بزنید و سپس یک گزینه را انتخاب کنید.

کنترل تعامل

حالت کنترل تعامل را برای محدود کردن واکنش دستگاه به ورودی ها در هنگام استفاده از برنامه‌ها، فعال کنید.

۱ در صفحه برنامه ها، روی **تنظیمات** ← **قابلیت دسترسی** ← **مهارت و ارتباط** ← **کنترل تعامل** ضربه بزنید.

۲ روی کلید ضربه بزنید تا فعال شود.

۳ هنگام استفاده از یک برنامه، کلید صفحه اصلی و کلید تنظیم میزان صدا را به صورت همزمان فشار داده و نگه دارید.

۴ اندازه کادر را تنظیم کنید یا یک خط در اطراف ناحیه مورد نظر برای محدود کردن بکشید.

۵ روی تمام ضربه بزنید.

دستگاه ناحیه محدود را نشان می دهد. ناحیه محدود شده هنگامی که آن را لمس می کنید، واکنش نشان دهد و کلیدهای فیزیکی دستگاه غیرفعال می شوند.

برای غیرفعال کردن حالت کنترل تعاملی، کلید صفحه اصلی و کلید تنظیم میزان صدا را به صورت همزمان فشار داده و نگه دارید.

قفل کردن با جهت

ترکیبی از جهت های مختلف را برای باز کردن قفل صفحه ایجاد کنید.

۱ در صفحه برنامه ها، روی **تنظیمات** ← **قابلیت دسترسی** ← **قفل کردن با جهت** ضربه بزنید و سپس روی کلید ضربه بزنید تا فعال شود.

۲ انگشتان را بیش از چهار بار به سمت بالا، پایین چپ یا راست بکشید و سپس **ادامه** را ضربه بزنید.

۳ برای تأیید ترکیب جهت دوباره آن را رسم کنید و روی **تأیید** ضربه بزنید.

۴ یک PIN پشتیبان تنظیم کنید تا وقتی این ترکیب را فراموش می کنید، قفل صفحه را باز نمایید.

یادآور اعلان

دستگاه را به گونه ای تنظیم کنید که در مورد اعلان هایی که در فاصله زمانی بررسی نکرده اید، به شما هشدار دهد. در صفحه برنامه ها، روی **تنظیمات** ← **قابلیت دسترسی** ← **یادآور اعلان** ضربه بزنید و سپس روی کلید ضربه بزنید تا فعال شود.

برای تنظیم دستگاه به گونه ای در صورت وجود اعلان های بررسی نشده به لرزش در آید، روی کلید **لرزش** ضربه بزنید تا فعال نشود.

برای تنظیم دستگاه به گونه ای که وقتی صفحه خاموش است و اعلان های بررسی نشده ای وجود دارد، نشانگر LED را روشن کند، روی **نشانگر LED** ضربه بزنید تا فعال کنید.

برای تنظیم فاصله زمانی بین هشدارها، روی **فاصله زمانی یادآور** ضربه بزنید.

برای تنظیم برنامه ها به نحوی که با اعلان به شما هشدار دهند، در زیر **انتخاب برنامه ها**، برنامه ها را انتخاب کنید.

پاسخ دادن یا پایان دادن به تماس‌ها

تغییر دادن روش پاسخ دادن یا پایان دادن به تماس‌ها.

در صفحه برنامه ها روی **تنظیمات** ← **قابلیت دسترسی** ← **پاسخ‌گویی و پایان دادن به تماس‌ها** ضربه بزنید.
روش دلخواه را انتخاب کنید.

استفاده از حالت تک ضربه

هنگامی که هشدار پخش می شود یا یک تماس دریافت می شود، به جای کشیدن دکمه، روی دکمه ضربه بزنید تا هشدار متوقف شود یا به تماس پاسخ دهید.

در صفحه برنامه ها، روی **تنظیمات** ← **قابلیت دسترسی** ضربه بزنید و سپس روی **کلید حالت تک ضربه** برای فعال کردن آن ضربه بزنید.

مدیریت تنظیمات قابلیت دسترسی

ذخیره تنظیمات قابلیت دسترسی در یک فایل

تنظیمات قابلیت دسترسی فعلی را در یک فایل صادر کنید.

در صفحه برنامه ها روی **تنظیمات** ← **قابلیت دسترسی** ← **مدیریت قابلیت دسترسی** ← **ورود/صدور** ← **صدور به فایل های من** ضربه بزنید.

وارد کردن یک فایل تنظیمات قابلیت دسترسی

یک فایل تنظیمات قابلیت دسترسی را وارد کنید و تنظیمات فعلی را به روز نمایید.

در صفحه برنامه ها روی **تنظیمات** ← **قابلیت دسترسی** ← **مدیریت قابلیت دسترسی** ← **ورود/صدور** ← **وارد کردن از فایل های من** ضربه بزنید. یک فایل برای وارد کردن انتخاب کنید و روی **انجام شد** ضربه بزنید. تنظیمات قابلیت دسترسی بر اساس فایل وارد شده، به روز می شود.

اشتراک‌گذاری فایل‌های تنظیمات قابلیت دسترسی

فایل های قابلیت دسترسی را از طریق ایمیل، Wi-Fi Direct، بلوتوث و غیره با دیگران به اشتراک بگذارید.

در صفحه برنامه ها روی **تنظیمات** ← **قابلیت دسترسی** ← **مدیریت قابلیت دسترسی** ← **اشتراک از طریق ضربه بزنید**. سپس، فایل های قابلیت دسترسی را انتخاب کنید و روی **انجام شد** ضربه بزنید. یک روش اشتراک‌گذاری انتخاب کنید و دستورالعمل‌های روی صفحه را برای اشتراک گذاری فایل‌ها دنبال نمایید.

عیب یابی

پیش از تماس با مرکز خدمات سامسونگ، لطفاً راه حل های زیر را امتحان کنید. برخی از وضعیت ها ممکن است در مورد دستگاه شما کاربرد نداشته باشند.

وقتی دستگاه خود را روشن می کنید یا وقتی در حال استفاده از آن هستید، دستگاه از شما می خواهد یکی از رمزهای زیر را وارد کنید:

- کلمه عبور: وقتی ویژگی قفل دستگاه فعال است، باید کلمه عبور تنظیم شده برای دستگاه را وارد کنید.
- PIN: هنگام استفاده از دستگاه برای اولین بار یا زمانی که درخواست PIN فعال شده است، باید PIN عرضه شده به همراه سیم کارت یا USIM کارت را وارد نمایید. می توانید این ویژگی را با استفاده از فهرست قفل سیم کارت غیرفعال کنید.
- PUK: سیم کارت یا USIM کارت مسدود شده است، این وضعیت معمولاً در نتیجه وارد کردن PIN نادرست برای چند بار است. باید PUK عرضه شده توسط ارائه دهنده خدمات خود را وارد کنید.
- PIN2: وقتی می خواهید به فهرستی دسترسی پیدا کنید که به PIN2 نیاز دارد، باید PIN2 عرضه شده با سیم کارت یا USIM کارت را وارد کنید. برای کسب اطلاعات بیشتر با ارائه دهنده سرویس خود تماس بگیرید.

دستگاه شما پیام های خطای شبکه یا خطای سرور نمایش می دهد

- وقتی در مناطق دارای سیگنال ضعیف یا دریافت ضعیف هستید، ممکن است ارتباط برقرار نشود. به محل دیگری بروید و دوباره سعی کنید. هنگام حرکت امکان دارد پیام های خطا به طور مرتب نمایان شود.
- بدون داشتن اشتراک نمی توانید به بعضی امکانات دسترسی داشته باشید. برای کسب اطلاعات بیشتر با ارائه دهنده سرویس خود تماس بگیرید.

دستگاه شما روشن نمی شود

اگر باتری به طور کامل تخلیه شده باشد، دستگاه شما روشن نخواهد شد. پیش از روشن کردن دستگاه، باتری آن را به طور کامل شارژ نمایید.

پاسخ صفحه لمسی کند یا نادرست است

- ممکن است در صورت اتصال پوشش محافظ یا لوازم جانبی به صفحه لمسی، صفحه لمسی عملکرد درستی نداشته باشد.
- اگر دستکش پوشیده باشید، اگر دستان شما هنگام لمس صفحه لمسی، تمیز نباشد یا اگر با اشیای نوک تیز یا نوک انگشتانتان روی صفحه ضربه بزنید، ممکن است صفحه لمسی دچار نقص عملکرد شود.
- ممکن است زمانی که صفحه لمسی در معرض آب یا محیط های مرطوب قرار بگیرد، درست عمل نکند.
- برای پاک کردن خطاهای موقت نرم افزار، دستگاه را دوباره راه اندازی کنید.
- مطمئن شوید نرم افزار دستگاه شما به جدیدترین نسخه به روزرسانی شده است.
- اگر صفحه لمسی خراش بردارد یا آسیب ببیند، به مرکز خدمات سامسونگ مراجعه کنید.

دستگاه گیر می کند یا خطاهای جدی می دهد

- در صورتی که دستگاه گیر کند یا از کار بیفتد، ممکن است لازم باشد برنامه ها را ببندید یا دستگاه را خاموش کنید و دوباره آن را روشن کنید. اگر دستگاه شما از کار افتاد یا غیرفعال شد، کلید روشن/خاموش و دکمه تنظیم میزان صدا را به صورت همزمان بیش از ۷ ثانیه فشار دهید و نگه دارید تا دوباره راه اندازی شود.
- اگر این کار مشکل را حل نکرد، بازنشانی داده های کارخانه را انجام دهید. در صفحه برنامه ها روی **تنظیمات** ← **تهیه نسخه پشتیبان و بازنشانی** ← **بازنشانی داده کارخانه** ← **بازنشانی دستگاه** ← **حذف همه ضربه بزنید**. قبل از اجرای بازنشانی به داده های کارخانه، تهیه نسخه های پشتیبان از تمام اطلاعات مهم ذخیره شده بر روی دستگاه را فراموش نکنید.
- اگر مشکل هنوز برطرف نشده است، با مرکز خدمات سامسونگ تماس بگیرید.

تماس ها وصل نمی شوند

- مطمئن شوید که به شبکه درست تلفن همراه دسترسی دارید.
- مطمئن شوید که محدودیت تماس را برای شماره تلفن مزبور تنظیم نکرده باشید.
- مطمئن شوید که محدودیت تماس را برای شماره تلفن ورودی تنظیم نکرده باشید.

سایرین نمی توانند صدای شما را در حین تماس بشنوند

- مطمئن شوید که روی میکروفون تعبیه شده را نپوشانده باشید.
- مطمئن شوید که میکروفون نزدیک دهان شما قرار دارد.
- اگر از هدست استفاده می کنید، مطمئن شوید که اتصال آن درست است.

صدا درحین تماس تکرار می شود

میزان صدا را با فشار دادن کلید تنظیم میزان صدا تنظیم کنید یا به یک مکان دیگر بروید.

شبکه تلفن همراه یا اینترنت اغلب قطع می شوند یا اینکه کیفیت صدا پایین است

- مطمئن شوید که جلوی آنتن داخلی دستگاه را مسدود نکرده اید.
- وقتی در مناطق دارای سیگنال ضعیف یا دریافت ضعیف هستید، ممکن است ارتباط برقرار نشود. امکان دارد به دلیل وجود اشکالاتی در ایستگاه ارائه دهنده سرویس، ارتباط شما دچار مشکل شده باشد. به محل دیگری بروید و دوباره سعی کنید.
- هنگام استفاده از دستگاه درحین حرکت، امکان دارد سرویس های شبکه بی سیم به دلیل وجود اشکالاتی در شبکه ارائه دهنده سرویس غیرفعال شوند.

نماد باتری خالی است

باتری تلفن شما ضعیف است. باتری را شارژ کنید.

باتری به درستی شارژ نمی شود (در مورد شارژرهای دارای تأیید سامسونگ)

- اطمینان حاصل کنید که شارژر به درستی متصل شده باشد.
- به مرکز خدمات سامسونگ مراجعه کنید و باتری را تعویض نمایید.

باتری سریع تر از زمان خرید خالی می شود

- اگر دستگاه یا باتری را در معرض دمای بسیار سرد یا بسیار گرم قرار دهید، شارژ مفید ممکن است کاهش یابد.
- اگر از ویژگی های پیام رسانی یا برخی از برنامه ها نظیر بازی یا اینترنت استفاده کنید، مصرف باتری افزایش می یابد.
- باتری یک ماده مصرفی است و به مرور زمان شارژ مفید آن کاهش می یابد.

دستگاه شما داغ کرده است

هنگام استفاده از برنامه هایی که به نیروی بیشتری نیاز دارند، یا استفاده از برنامه ها در دستگاه خود به مدت طولانی، ممکن است دستگاه شما گرم شود. این وضعیت عادی است و نباید تاثیری بر طول عمر یا کارکرد دستگاه شما داشته باشد.

هنگام راه اندازی دوربین، پیام های خطا ظاهر می شوند

دستگاه شما باید حافظه و نیروی باتری کافی برای راه اندازی برنامه دوربین داشته باشد. اگر هنگام راه اندازی دوربین، پیام های خطا ظاهر شدند، کارهای زیر را امتحان کنید:

- باتری را شارژ کنید.
- با انتقال فایل ها به رایانه یا حذف فایل ها از دستگاه، مقداری از فضای حافظه را آزاد کنید.
- دستگاه را دوباره راه اندازی کنید. در صورتی که بعد از انجام این کارها همچنان برای استفاده از برنامه دوربین مشکل دارید، با مرکز خدمات سامسونگ تماس بگیرید.

کیفیت عکس پایین تر از پیش نمایش است

- بسته به محیط و تکنیک های عکسبرداری امکان دارد کیفیت عکس ها متفاوت باشد.
- اگر عکس ها را در محیط های تاریک، در شب یا فضای بسته بگیرید، امکان دارد تصویر دچار نویز شده یا وضوح آن از بین برود.

هنگام باز کردن فایل های چندرسانه ای، پیام های خطا ظاهر می شوند

اگر هنگام باز کردن فایل های چندرسانه روی دستگاه خود فایل های پخش نشدند یا با پیام های خطا روبرو شدید، کارهای زیر را امتحان کنید:

- با انتقال فایل ها به رایانه یا حذف فایل ها از دستگاه، مقداری از فضای حافظه را آزاد کنید.
- اطمینان حاصل کنید که فایل موسیقی با مدیریت حقوق دیجیتال (DRM) محافظت نشده باشد. اگر فایل موسیقی با مدیریت حقوق دیجیتال (DRM) محافظت شده است، اطمینان حاصل کنید که مجوز یا کلید مناسب را برای پخش فایل در اختیار دارید.
- اطمینان حاصل کنید که فرمت های فایل توسط دستگاه پشتیبانی می شود. اگر از یک فرمت فایل نظیر DivX یا AC3 پشتیبانی نمی شود، برنامه ای را نصب کنید که از آن پشتیبانی کند. برای تایید اینکه دستگاه شما از چه فرمت های فایلی پشتیبانی می کند به www.samsung.com مراجعه کنید.
- دستگاه شما از عکس ها و فیلم هایی که توسط این دستگاه گرفته شده پشتیبانی می کند. امکان دارد عکس ها و فیلم های گرفته شده توسط سایر دستگاه ها به درستی نشان داده نشود.
- دستگاه شما از فایل های چندرسانه ای که توسط ارائه دهنده سرویس شبکه یا ارائه دهنده های سایر سرویس ها مجاز هستند پشتیبانی می کند. امکان دارد برخی از محتویات رایج در اینترنت نظیر زنگ تماس، فیلم یا تصویر زمینه به درستی عمل نکنند.

یک دستگاه بلوتوث دیگر یافت نشد

- مطمئن شوید ویژگی بی سیم بلوتوث روی دستگاه شما فعال شده باشد.
- مطمئن شوید که ویژگی بی سیم بلوتوث روی دستگاهی که می خواهید به آن وصل شوید فعال باشد.
- مطمئن شوید که دستگاه شما و دستگاه بلوتوث دیگر در حداکثر محدوده برد بلوتوث (۱۰ متر) قرار دارند.
- اگر نکته های بالا مشکل را رفع نکرد، با یک مرکز خدمات سامسونگ تماس بگیرید.

وقتی دستگاه را به رایانه وصل می کنید، اتصال برقرار نمی شود

- مطمئن شوید کابل USB که شما استفاده می کنید با دستگاه شما سازگار است.
- مطمئن شوید که درایور مناسب در رایانه شما نصب شده و به روزرسانی شده است.
- اگر شما کاربر Windows XP هستید، مطمئن شوید که نسخه Windows XP Service Pack 3 یا بالاتر آن روی رایانه شما نصب شده است.

دستگاه شما نمی تواند مکان فعلی را پیدا کند

امکان دارد سیگنال های GPS در برخی از مکان ها نظیر فضاهای بسته محدود شده باشند. دستگاه را تنظیم کنید تا از Wi-Fi یا شبکه تلفن همراه استفاده کند تا مکان فعلی شما را در این شرایط پیدا کند.

داده های ذخیره شده در دستگاه از بین رفته است

همیشه از تمام داده های مهم ذخیره شده در دستگاه خود نسخه پشتیبان تهیه کنید. در غیر این صورت، نمی توانید داده ها را در صورت آسیب دیدگی یا از بین رفتن بازبازی کنید. سامسونگ در قبال از دست رفتن داده های ذخیره شده در دستگاه مسئولیتی ندارد.

یک حفره کوچک روی بدنه خارجی دستگاه قابل مشاهده است

- این حفره یک ویژگی ضروری طراحی کارخانه است و ممکن است باعث تاب خوردن جزیی یا لرزش قطعات شود.
- به مرور زمان، اصطکاک بین قطعات ممکن است باعث گسترش اندک این حفره شود.

حق نسخه برداری

Copyright © 2015 Samsung Electronics

این دفترچه راهنما تحت حفاظت قوانین بین المللی حق نسخه برداری می باشد.

هیچ بخشی از این دفترچه راهنما نمی تواند بدون اجازه کتبی قبلی از Samsung Electronics بازتولید، توزیع، ترجمه یا به هر شکل و وسیله الکترونیکی یا مکانیکی شامل فتوکپی، ضبط، یا ذخیره در حافظه های اطلاعاتی و سیستم های بازیابی اطلاعات منتقل شود.

علائم تجاری

- سامسونگ و لوگوی سامسونگ علائم تجاری ثبت شده Samsung Electronics هستند.
- Bluetooth® علامت تجاری ثبت شده Bluetooth SIG, Inc. در سراسر جهان است.
- Wi-Fi®، Wi-Fi Protected Setup™، Wi-Fi Direct™، Wi-Fi CERTIFIED™، و لوگوی Wi-Fi علائم تجاری ثبت شده Wi-Fi Alliance می باشند.
- سایر علائم تجاری و حق نسخه برداری ها متعلق به صاحبان خود می باشند.