



SM-N9005

# Manual de usuario

# Acerca de este manual

Este dispositivo ofrece servicios de comunicación y entretenimiento bajo los altos estándares y la experiencia tecnológica de Samsung. Este manual de usuario está diseñado específicamente para describir en detalle las funciones del dispositivo.

- Lea este manual antes de usar el dispositivo para garantizar un uso correcto y seguro.
- Las descripciones se basan en los ajustes predeterminados del dispositivo.
- Es posible que las imágenes y las capturas de pantalla no sean exactamente iguales al producto real.
- El contenido puede diferir del producto final o del software proporcionado por los proveedores de servicios o transmisores, y se encuentra sujeto a cambios sin previo aviso. Para acceder a la última versión del manual, consulte el sitio web de Samsung, [www.samsung.com](http://www.samsung.com).
- El contenido (contenido de alta calidad) que exija un alto uso de la CPU y la memoria RAM afectará al rendimiento general del dispositivo. Las aplicaciones relacionadas con el contenido podrían no funcionar correctamente, según las especificaciones del dispositivo y el entorno en el que lo use.
- Las funciones disponibles y los servicios adicionales pueden variar según el dispositivo, el software o el proveedor de servicios.
- Las aplicaciones y sus funciones pueden variar según el país, la región o las especificaciones de hardware. Samsung no se hace responsable de los problemas de rendimiento provocados por aplicaciones de otro proveedor distinto a Samsung.
- Samsung no se hace responsable de los problemas de rendimiento o las incompatibilidades provocadas por la edición de los ajustes de registro o la alteración del software del sistema operativo. El intento de personalizar el sistema operativo puede provocar que el dispositivo o las aplicaciones funcionen de forma incorrecta.
- El software, las fuentes de sonido, los fondos de pantalla, las imágenes y los demás contenidos multimedia que vienen con el dispositivo tienen una licencia de uso limitado. Extraer y usar estos materiales para propósitos comerciales o de otra naturaleza constituye una violación de las leyes de derechos de autor. Los usuarios son completamente responsables del uso ilegal de los recursos multimedia.
- Es posible que incurra en gastos adicionales por los servicios de datos, como los mensajes, la carga y descarga, la sincronización automática o el uso de los servicios de ubicación. Para evitar cargos adicionales, seleccione un plan de datos apropiado. Para más detalles, póngase en contacto con su proveedor de servicios.

- Las aplicaciones predeterminadas que vienen con el dispositivo se encuentran sujetas a actualizaciones y podrían dejar de ser compatibles sin previo aviso. En caso de tener alguna pregunta sobre alguna de las aplicaciones incluidas en el dispositivo, póngase en contacto con el Servicio de Atención Técnica (SAT) de Samsung. En el caso de las aplicaciones instaladas por el usuario, póngase en contacto con los proveedores de los servicios correspondientes.
- Si modifica el sistema operativo del dispositivo o instala software de fuentes no oficiales, podría provocar el mal funcionamiento del dispositivo y la corrupción o la pérdida de datos. Estas acciones constituyen una violación del acuerdo de licencia de Samsung y anularán la garantía.

## Iconos instructivos



**Advertencia:** situaciones que pueden provocar lesiones a usted o a otras personas



**Precaución:** situaciones que pueden provocar daños al dispositivo o a otros equipos



**Nota:** notas, sugerencias de uso o información adicional

## Copyright

Copyright © 2015 Samsung Electronics

Esta guía se encuentra protegida por las leyes internacionales de derechos de autor.

No está permitido reproducir, distribuir, traducir o transmitir ninguna parte de esta guía de ningún modo o por ningún medio, ya sea electrónico o mecánico, incluyendo fotocopias, grabaciones o almacenamiento en cualquier sistema de almacenamiento y recuperación de información, sin el permiso previo por escrito de Samsung Electronics.

## Marcas comerciales

- SAMSUNG y el logotipo de SAMSUNG son marcas comerciales registradas de Samsung Electronics.
- Bluetooth® es una marca comercial registrada de Bluetooth SIG, Inc. en todo el mundo.
- Wi-Fi®, Wi-Fi Protected Setup™, Wi-Fi Direct™, Wi-Fi CERTIFIED™, y el logotipo de Wi-Fi son marcas comerciales registradas de Wi-Fi Alliance.
- El resto de las marcas comerciales y derechos de autor son propiedad de sus respectivos dueños.

# Contenido

## Para comenzar

- 8 Diseño del dispositivo
- 9 Botones
- 10 S Pen
- 10 Contenido de la caja
- 11 Insertar la tarjeta SIM o USIM y la batería
- 14 Cargar la batería
- 17 Insertar una tarjeta de memoria
- 19 Reemplazar la punta de S Pen
- 20 Encender y apagar el dispositivo
- 21 Al sujetar el dispositivo
- 21 Ajustar el volumen
- 21 Cambiar al modo Silencio

## Nociones básicas

- 22 Iconos indicadores
- 23 Usar la pantalla táctil
- 27 Movimientos de control
- 30 Movimiento con la palma
- 31 Air Gesture
- 33 Uso del S Pen
- 36 S Pen keeper
- 37 Air view
- 38 Smart Pause
- 38 Aumentar la sensibilidad de la pantalla táctil

- 39 Activar Multiwindow
- 41 Notificaciones
- 42 Pantalla Inicio
- 44 Pantalla Bloqueo
- 45 Pantalla Aplicaciones
- 46 Usar las aplicaciones
- 46 Ayuda
- 47 Operación con una mano
- 47 Introducir texto
- 50 Conectarse a una red Wi-Fi
- 51 Configurar cuentas
- 52 Transferir archivos
- 54 Proteger el dispositivo
- 56 Actualizar el dispositivo

## Comunicación

- 57 Teléfono
- 62 Contactos
- 66 Mensajes
- 68 Correo electrónico
- 70 Gmail
- 71 Hangouts
- 72 Google+
- 72 Fotos

## Redes e Internet

- 73 Internet
- 74 Chrome
- 75 Bluetooth
- 76 Screen Mirroring
- 77 Samsung Link
- 78 Group Play
- 80 NFC
- 82 S Beam
- 83 WatchON

## Recursos multimedia

- 84 Música
- 86 Cámara
- 94 Galería
- 98 Story Album
- 102 Vídeo
- 104 YouTube
- 105 My Magazine
- 105 Flipboard
- 106 SketchBook for Galaxy
- 106 Bloomberg+

## Tiendas de aplicaciones y contenidos multimedia

- 107 Play Store
- 108 Samsung Apps (GALAXY Apps)
- 108 Play Kiosco

- 108 Play Books
- 109 Play Movies
- 109 Play Music
- 109 Play Games

## Utilidades

- 110 S Note
- 117 Action memo
- 119 Calendario
- 121 Drive
- 121 Dropbox
- 122 Cloud
- 123 Reloj
- 125 Calculadora
- 125 S Health
- 127 S Translator
- 127 Grabadora
- 129 S Voice
- 131 S Finder
- 132 Google
- 133 Búsqueda por voz
- 133 Scrapbook
- 134 Mis Archivos
- 135 Descargas
- 135 TripAdvisor
- 135 Evernote
- 136 KNOX

## **Viajes e información local**

137 Maps

## **Ajustes**

138 Sobre los ajustes

138 CONEXIONES

142 DISPOSITIVO

148 CONTROLES

154 GENERAL

## **Solución de problemas**

# Para comenzar

## Diseño del dispositivo

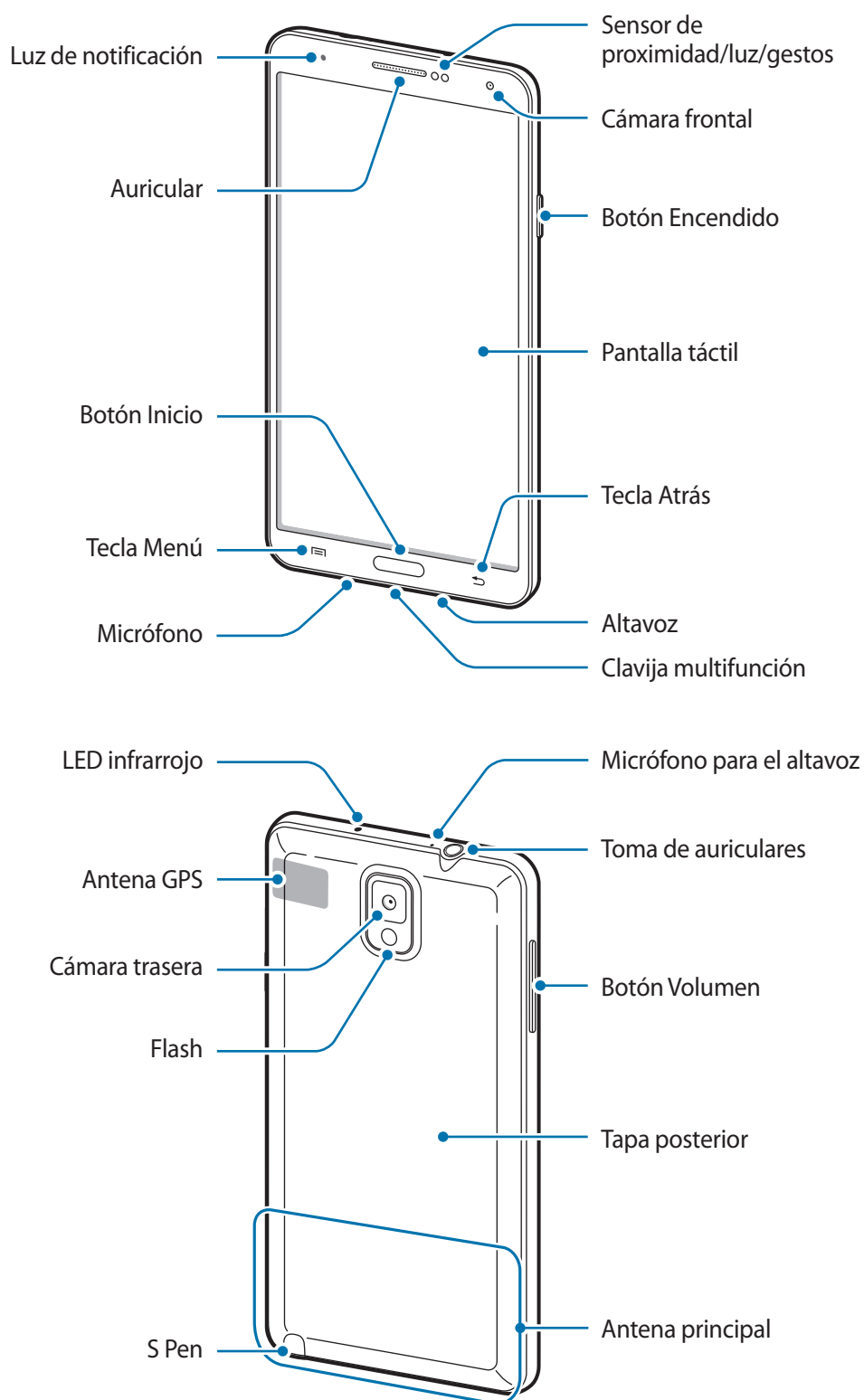







El micrófono que se encuentra en la parte superior del dispositivo solo estará activo cuando use el altavoz o grabe vídeos.



- No cubra el área de la antena con las manos u otros objetos. Esto podría provocar problemas de conectividad o agotar la batería.
- Se recomienda usar un protector de pantalla aprobado por Samsung. Los protectores de pantalla no aprobados podrán provocar errores de funcionamiento en los sensores.
- No deje que la pantalla táctil entre en contacto con el agua. Es posible que la pantalla táctil no funcione correctamente en ambientes húmedos o si se moja.

## Botones

Botón	Función
 <b>Encendido</b>	<ul style="list-style-type: none"><li>• Manténgalo pulsado para encender o apagar el dispositivo.</li><li>• Manténgalo pulsado durante más de 7 segundos para restablecer el dispositivo si este comete errores fatales, se cuelga o se congela.</li><li>• Púselo para bloquear o desbloquear el dispositivo. Cuando se apaga la pantalla táctil, el dispositivo está bloqueado.</li></ul>
 <b>Menú</b>	<ul style="list-style-type: none"><li>• Púlsela para ver una lista con las opciones disponibles en la pantalla actual.</li><li>• Manténgala pulsada en la pantalla de inicio para iniciar S Finder.</li></ul>
 <b>Inicio</b>	<ul style="list-style-type: none"><li>• Púselo para volver a la pantalla Inicio.</li><li>• Manténgalo pulsado para abrir la lista de aplicaciones recientes.</li></ul>
 <b>Atrás</b>	<ul style="list-style-type: none"><li>• Púlsela para volver a la pantalla anterior.</li></ul>
 <b>Volumen</b>	<ul style="list-style-type: none"><li>• Púselo para ajustar el volumen del dispositivo.</li></ul>

## S Pen

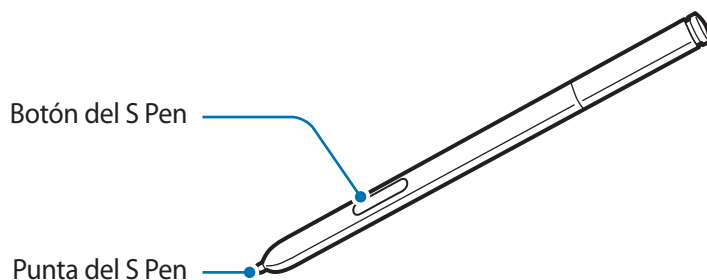

Nombre	Función
Punta del S Pen	• Realice acciones básicas con el S Pen. (pág. 23)
Botón del S Pen	• Realice acciones avanzadas con el S Pen. (pág. 33)

## Contenido de la caja

En la caja del producto encontrará:

- Dispositivo
- Batería
- Guía de inicio rápido



- Los elementos que vienen con el dispositivo y cualquier accesorio disponible pueden variar según la región o el proveedor de servicios.
- Los productos suministrados están diseñados solo para este dispositivo y podrían no ser compatibles con otros.
- La apariencia y las especificaciones están sujetas a cambios sin previo aviso.
- Podrá comprar accesorios adicionales en su distribuidor local de Samsung. Asegúrese de que sean compatibles con el dispositivo antes de comprarlos.
- Otros accesorios podrían no ser compatibles con el dispositivo.
- Use solo accesorios aprobados por Samsung. Los fallos de funcionamiento provocados por el uso de accesorios no aprobados no están cubiertos por el servicio de garantía.
- La disponibilidad de los accesorios se encuentra sujeta a cambios según las empresas fabricantes. Para obtener más información sobre los accesorios disponibles, consulte el sitio web de Samsung.

## Insertar la tarjeta SIM o USIM y la batería

Inserte la tarjeta SIM o USIM que le suministró su proveedor de servicios de telefonía móvil, y la batería incluida.



- El dispositivo solo admite tarjetas microSIM.
- Algunos servicios LTE podrían no estar disponibles según su proveedor de servicios. Para más detalles sobre la disponibilidad del servicio, póngase en contacto con su proveedor de servicios.

**1** Retire la tapa posterior.

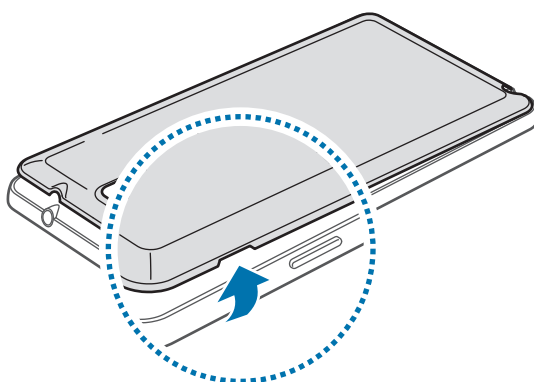

Tenga cuidado de no dañarse las uñas al retirar la tapa posterior.



No doble ni gire la tapa posterior excesivamente. Si lo hace, podría dañarla.

**2** Introduzca la tarjeta SIM o USIM de manera que el chip quede orientado hacia abajo.

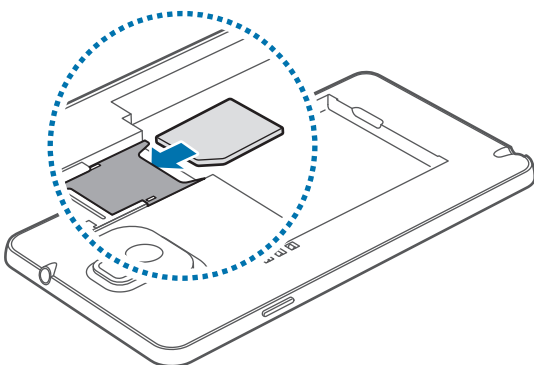

### 3 Empuje la tarjeta SIM o USIM dentro de la ranura hasta que quede fija en su lugar.



- No inserte una tarjeta de memoria en la ranura de la tarjeta SIM. Si se atasca una tarjeta de memoria en la ranura de la tarjeta SIM, lleve el dispositivo al Servicio de Atención Técnica (SAT) de Samsung para retirar la tarjeta de memoria.
- Tenga cuidado de no perder la tarjeta SIM o USIM ni dejar que otras personas la usen. Samsung no se hace responsable de los daños o inconvenientes provocados por la pérdida o el robo de tarjetas.

### 4 Inserte la batería.

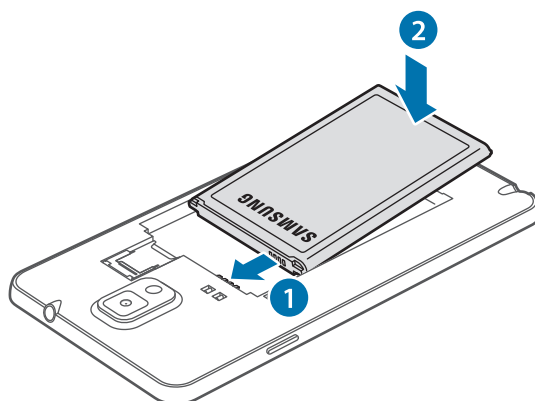

### 5 Vuelva a colocar la tapa posterior.

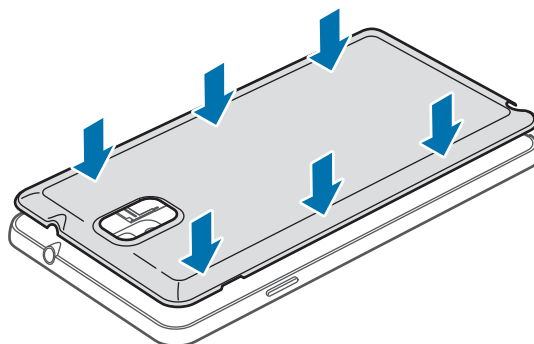

## Retirar la tarjeta SIM o USIM y la batería

1 Retire la tapa posterior.

2 Retire la batería.

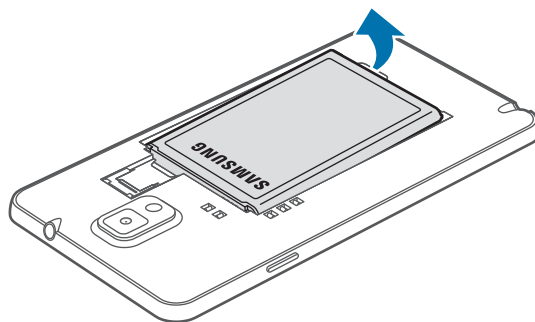

3 Pulse la tarjeta SIM o USIM suavemente con su dedo y, después, retírela.

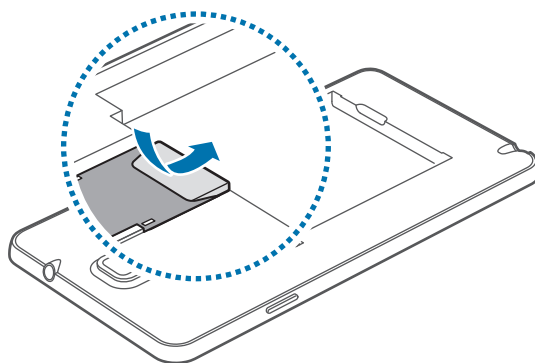

## Cargar la batería

Use el cargador para cargar la batería antes de usarlo por primera vez. También podrá usar un ordenador para cargar la batería mediante el cable USB.



Utilice solo cargadores, baterías y cables aprobados por Samsung. Los cargadores o cables no aprobados pueden provocar que la batería explote o dañe el dispositivo.



- Cuando la batería tiene poca carga, el dispositivo emite un sonido de advertencia y muestra un mensaje de batería baja.
- Si la batería está completamente descargada, no podrá encender el dispositivo inmediatamente después de conectar el cargador. Espere a que la batería agotada se cargue durante algunos minutos antes de encender el dispositivo.
- Si utiliza varias aplicaciones a la vez, aplicaciones de red o aplicaciones que requieran una conexión con otro dispositivo, la batería se agotará rápidamente. Para evitar desconectarse de la red o perder energía durante la transferencia de datos, siempre use estas aplicaciones después de cargar la batería por completo.

## Usar el cargador

Conecte el cable USB al adaptador de alimentación USB y después conecte el extremo del cable USB a la clavija multifunción.

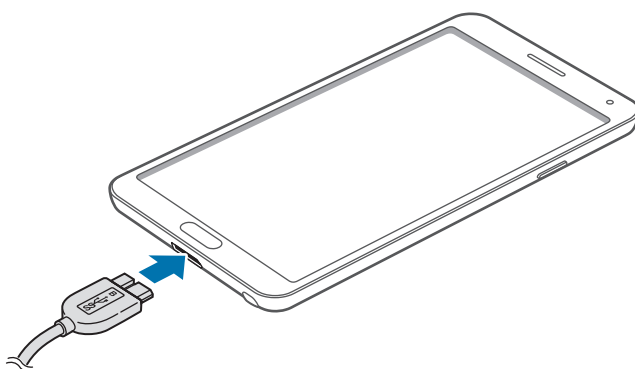

Cuando utilice un cable USB 2.0, conéctelo a la parte derecha de la clavija multifunción, como se muestra en la siguiente imagen.

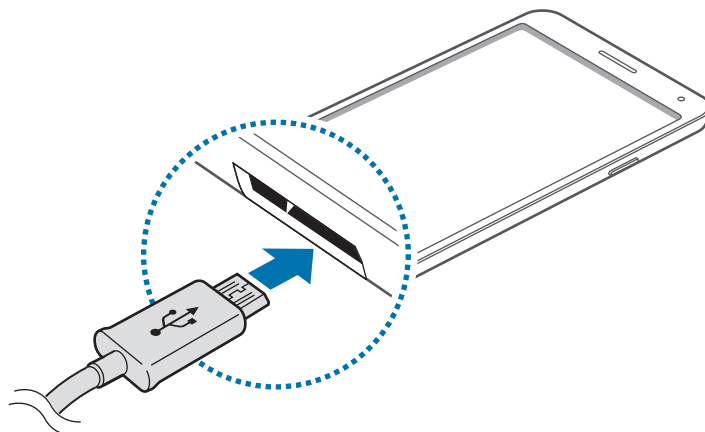

Si conecta el cargador de forma incorrecta, podría provocar daños graves al dispositivo. La garantía no cubre ningún daño provocado por mal uso.



- Puede utilizar el dispositivo mientras se está cargando, pero esto puede provocar que tarde más en cargarse por completo.
- Si el dispositivo recibe una alimentación inestable mientras se carga, la pantalla táctil podría no funcionar. Si esto sucede, desconecte el cargador del dispositivo.
- Es posible que el dispositivo se caliente mientras se carga. Esto es normal y no afecta a la vida útil ni al rendimiento del dispositivo. Si la batería se calienta más de lo normal, el cargador podría dejar de cargar.
- Si el dispositivo no se carga correctamente, llévelo junto con el cargador al Servicio de Atención Técnica (SAT) de Samsung.

Después de cargarlo por completo, desconecte el dispositivo del cargador. Primero desconecte el cargador del dispositivo y luego de la toma de corriente.



No retire la batería antes de retirar el cargador. Esto podría dañar el dispositivo.



El cargador no tiene interruptor de encendido y apagado, por tanto, para detener el suministro eléctrico, el usuario debe desenchufar el cargador de la red. Además, cuando esté conectado debe permanecer cerca del enchufe. Para ahorrar energía, desenchufe el cargador cuando no esté en uso.

## Comprobar el estado de carga de la batería

Cuando el dispositivo esté apagado o cargándose, los siguientes iconos mostrarán el estado de carga de la batería:



Cargando

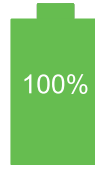

Carga completa

## Reducir el consumo de batería

El dispositivo ofrece opciones que ayudan a ahorrar batería. Al personalizar estas opciones y desactivar las funciones en segundo plano, podrá utilizar el dispositivo durante más tiempo antes de volver a cargarlo:

- Cuando no esté usando el dispositivo, bloquee el dispositivo pulsando el botón Encendido.
- Cierre las aplicaciones innecesarias con el administrador de tareas.
- Desactive la función Bluetooth.
- Desactive la función Wi-Fi.
- Desactive la sincronización automática de las aplicaciones.
- Reduzca el tiempo de retroiluminación.
- Reduzca el brillo de la pantalla.



## Insertar una tarjeta de memoria

El dispositivo admite tarjetas de memoria con una capacidad máxima de 64 GB. Según el fabricante y el tipo de tarjeta, algunas podrían no ser compatibles con el dispositivo.



- Algunas tarjetas de memoria podrían no ser completamente compatibles con el dispositivo. El uso de una tarjeta de memoria no compatible puede dañar el dispositivo o la tarjeta de memoria y puede dañar los datos almacenados en la tarjeta.
- Asegúrese de insertar la tarjeta de memoria con el lado correcto hacia arriba.



- El dispositivo admite los sistemas de archivos FAT y exFAT para las tarjetas de memoria. Si inserta una tarjeta formateada con un sistema de archivos diferente, el dispositivo le solicitará que vuelva a formatear la tarjeta de memoria.
- La escritura y el borrado frecuentes de datos acortarán la vida útil de la tarjeta de memoria.
- Cuando inserte una tarjeta de memoria en el dispositivo, el directorio de archivos de la tarjeta de memoria aparecerá en la carpeta **Mis Archivos** → **Todo** → **Tarjeta SD**.

- 1 Retire la tapa posterior y la batería.
- 2 Inserte una tarjeta de memoria de manera que el chip quede orientado hacia abajo.
- 3 Inserte la tarjeta de memoria en la ranura hasta que se ajuste en su sitio.

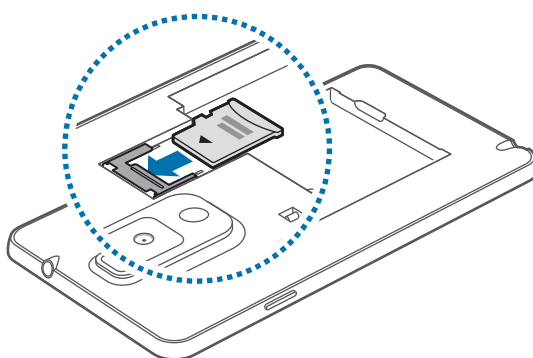

- 4 Vuelva a colocar la batería y la tapa posterior.

## Extraer la tarjeta de memoria

Antes de retirar una tarjeta de memoria, deshabilítela para hacer una extracción segura. En la pantalla de inicio, pulse **Menú** → **Ajustes** → **GENERAL** → **Almacenamiento** → **Retirar tarjeta SD**.

- 1 Retire la tapa posterior y la batería.
- 2 Retire la tarjeta de memoria.
- 3 Vuelva a colocar la batería y la tapa posterior.



No retire la tarjeta de memoria mientras el dispositivo esté transfiriendo información o accediendo a ella. Si lo hace, podría provocar la pérdida o la corrupción de los datos, o podría dañar la tarjeta de memoria o el dispositivo. Samsung no se hace responsable de las pérdidas de datos por el mal uso de tarjetas de memoria dañadas, incluyendo la pérdida de datos.

## Formatear la tarjeta de memoria

Una tarjeta de memoria formateada en un ordenador podría no ser compatible con el dispositivo. Formatee la tarjeta de memoria desde el dispositivo.

En la pantalla de inicio, pulse **Menú** → **Ajustes** → **GENERAL** → **Almacenamiento** → **Formatear tarjeta SD** → **FORMATEAR TARJETA SD** → **ELIMINAR TODO**.



Antes de formatear la tarjeta de memoria, recuerde hacer copias de seguridad de todos los datos importantes almacenados en el dispositivo. La garantía del fabricante no cubre la pérdida de datos ocasionada por las acciones del usuario.

## Reemplazar la punta de S Pen

Al usar el S Pen, la plumilla del S Pen puede desgastarse. Si esto sucede, reemplácela por una nueva.

- 1 Agarre la punta con las pinzas firmemente y, después, extraígalas.

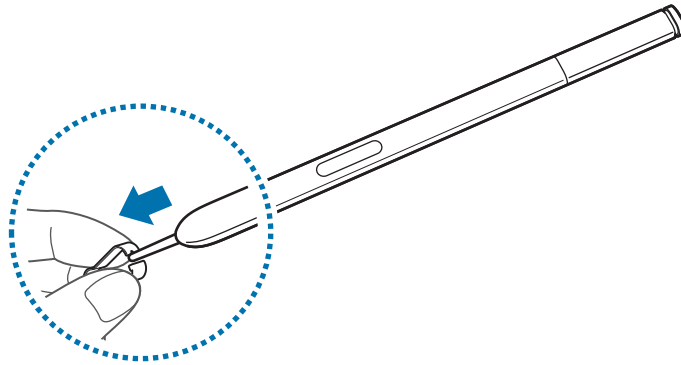

- 2 Inserte una nueva punta en el S Pen hasta que oiga un clic.

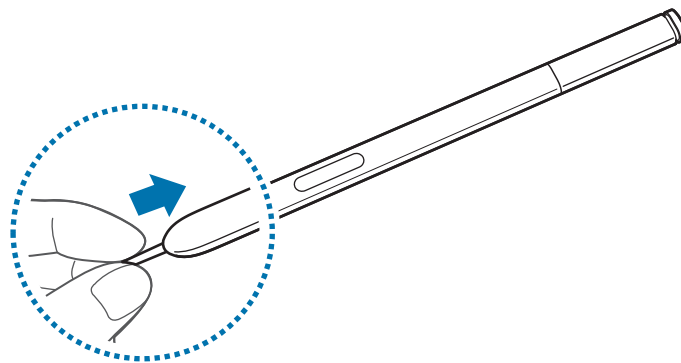

Tenga cuidado de no pillarse el dedo entre las pinzas y la punta.



- No reutilice punta antiguas. Si lo hace, se podrían causar fallos en el funcionamiento del S Pen.
- No presione la punta en exceso cuando la vaya a insertar en el S Pen.
- No inserte el extremo redondo de la punta en el S Pen. Se podría dañar el S Pen o el dispositivo.

## Encender y apagar el dispositivo

Cuando encienda el dispositivo por primera vez, siga las instrucciones de la pantalla para configurarlo.

Mantenga pulsado el botón Encendido durante algunos segundos para encender el dispositivo.

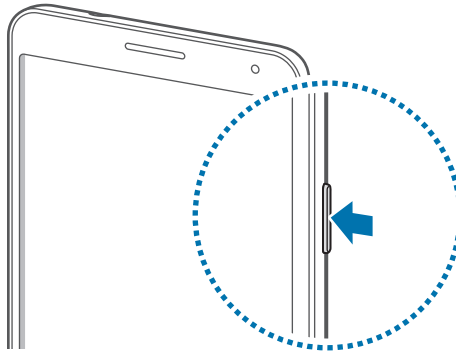

- Respete todas las advertencias publicadas y las indicaciones del personal oficial cuando se encuentre en áreas en las que el uso de dispositivos inalámbricos esté restringido, como aviones y hospitales.
- Mantenga pulsado el botón Encendido y pulse **Modo Avión** para desactivar las funciones inalámbricas.

Para apagar el dispositivo, mantenga pulsado el botón Encendido y después pulse **Apagar**.

## Al sujetar el dispositivo

No cubra el área de la antena con las manos u otros objetos. Esto podría provocar problemas de conectividad o agotar la batería.

## Ajustar el volumen

Pulse el botón Volumen hacia arriba o hacia abajo para ajustar el volumen de la melodía o el volumen del sonido mientras reproduce música o vídeos.

## Cambiar al modo Silencio























Use una de la siguientes formas:





- Mantenga pulsado el botón Volumen hacia abajo hasta que el dispositivo cambie al modo Silencio.
- Abra el panel de notificaciones desde la parte superior de la pantalla y después pulse **Sonido** o **Vibración**.

# Nociones básicas

## Iconos indicadores

Los iconos que aparecen en la parte superior de la pantalla contienen información sobre estado del dispositivo. Los iconos que aparecen en la siguiente tabla son los más comunes.

Icono	Significado
	Sin señal
	Intensidad de la señal
	Itinerancia (Roaming)
	Red GPRS conectada
	Red EDGE conectada
	Red UMTS conectada
	Red HSDPA conectada
	Red HSPA+ conectada
	Red LTE conectada
	Conectado a Wi-Fi
	Función Bluetooth activada
	GPS activado
	Llamada en curso
	Llamada perdida
	Función Air gesture activada
	Función Smart screen activada
	Sincronizando con la Web
	Conectado con un ordenador
	Sin tarjeta SIM ni USIM
	Nuevo mensaje de texto o multimedia
	Alarma activada
	S Pen desconectado

Icono	Significado
	Modo Silencio activado
	Modo Vibración activado
	Modo Avión activado
	Se produjo un error o se requiere precaución
	Nivel de carga de la batería

## Usar la pantalla táctil

Para usar la pantalla táctil, use solo los dedos o el S Pen.



- No deje que la pantalla táctil entre en contacto con otros dispositivos eléctricos. Las descargas electrostáticas pueden hacer que la pantalla táctil no funcione correctamente.
- Para evitar dañar la pantalla táctil, no la pulse con elementos puntiagudos ni la presione excesivamente con los dedos.



- El dispositivo podría no reconocer las entradas táctiles que realice cerca de los bordes de la pantalla, dado que estos se encuentran fuera del área de entradas táctiles.
- Si deja la pantalla táctil inactiva durante mucho tiempo, podrían aparecer imágenes desvirtuadas. Cuando no use el dispositivo, apague la pantalla táctil.

## Gestos con el dedo

### Pulsar

Para abrir una aplicación, seleccionar un elemento del menú, pulsar un botón de la pantalla o introducir un carácter con el teclado de la pantalla, púselo con el dedo.

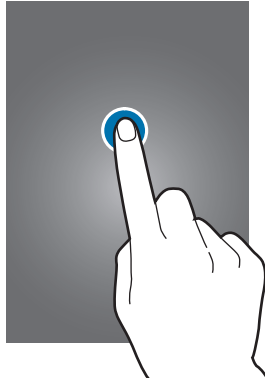

### Pulsación larga

Mantenga pulsado un elemento durante más de 2 segundos para acceder a las opciones disponibles.





## Mover

Para mover un icono en miniatura, o para previsualizar una ubicación nueva, mantenga pulsado el elemento y muévelo hasta la ubicación que quiera.

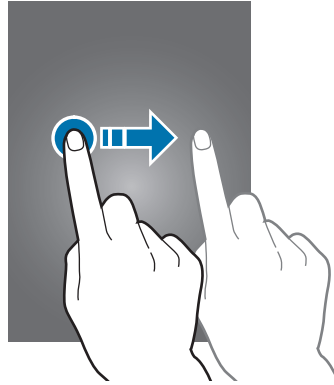

## Doble pulsación

Pulse dos veces una página web o una imagen para ampliar una parte de ella. Pulse dos veces otra vez para volver al tamaño original.

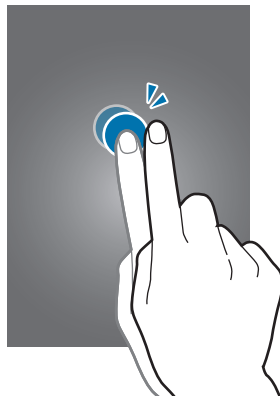

## Deslizar

Deslice la pantalla Inicio o la pantalla de aplicaciones hacia la izquierda o derecha para ver otro panel. Deslice la pantalla hacia arriba o abajo para desplazarse a lo largo de una página web o una lista, como la lista de contactos.

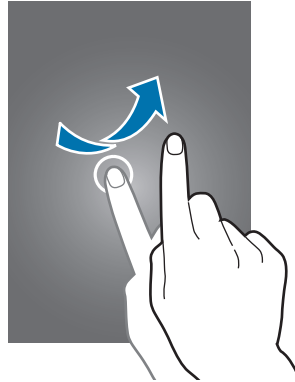

## Pellizcar

Separe dos dedos en una página web, un mapa o una imagen para aumentar el zoom. Júntelos para reducir el zoom.

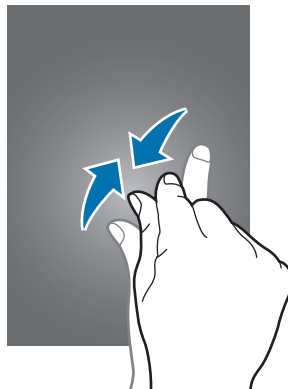

## Movimientos de control

El dispositivo puede manejarse fácilmente con movimientos sencillos.

Antes de usar movimientos, asegúrese de que la función de movimiento esté activada. En la pantalla de inicio, pulse **Menú** → **Ajustes** → **CONTROLES** → **Movimientos**, y después deslice el interruptor **Movimientos** hacia la derecha.



Si agita demasiado el dispositivo o lo somete a impactos, podría provocar movimientos accidentales. Controle los movimientos correctamente.

## Girar la pantalla

Muchas aplicaciones admiten la visualización en orientación vertical u horizontal. Si gira el dispositivo, la pantalla se ajustará automáticamente para adaptarse a la nueva orientación.

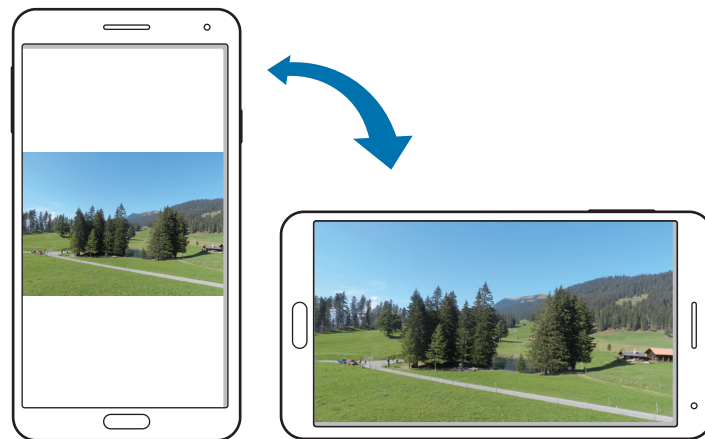

Para evitar que la pantalla gire automáticamente, abra el panel de notificaciones y anule la selección de **Rotar pantalla**.



- Algunas aplicaciones no admiten la rotación de la pantalla.
- Algunas aplicaciones muestran pantallas diferentes según la orientación. Por ejemplo, la calculadora se transforma en una calculadora científica en la vista horizontal.

## Levantar

Cuando levante el dispositivo después de haber estado inactivo durante cierto tiempo o si la pantalla se ha apagado, este vibrará si hay llamadas perdidas o mensajes nuevos.



## Sostener el dispositivo cerca del oído

Mientras ve una llamada, un mensaje o datos de un contacto, colóquese el dispositivo cerca del oído para realizar una llamada.



## Mover por imagen

Cuando una imagen esté ampliada, mantenga pulsado un punto de la pantalla y después mueva el dispositivo en cualquier dirección para desplazarse a lo largo de la imagen.

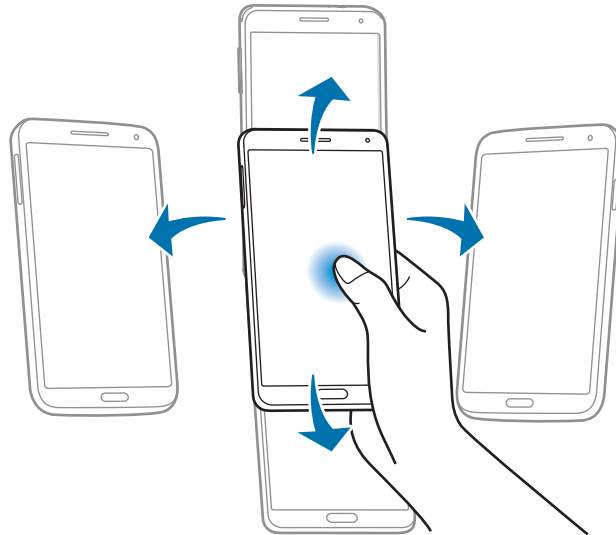

## Girar

Gire el dispositivo para silenciar la melodía o pausar la reproducción multimedia.

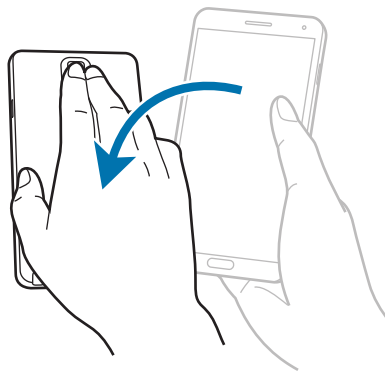

## Inclinar

Mantenga pulsados dos puntos de la pantalla y después incline el dispositivo hacia atrás y hacia adelante para aumentar o reducir el zoom.

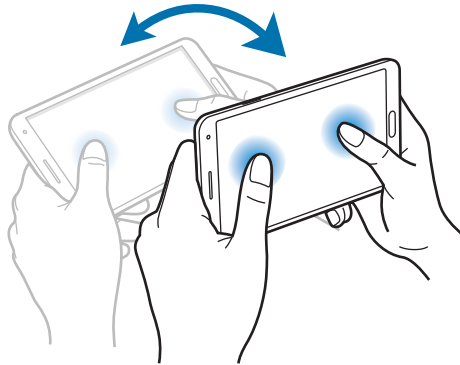

## Movimiento con la palma

Use los movimientos de la palma de la mano para controlar el dispositivo tocando la pantalla.

Antes de usar estos movimientos, asegúrese de que la función de movimiento de la palma esté activada. En la pantalla de inicio, pulse **Menú** → **Ajustes** → **CONTROLES** → **Movimiento de palma**, y después arrastre el interruptor **Movimiento de palma** hacia la derecha.

## Deslizar

Deslice la mano a lo largo de la pantalla para hacer una captura de pantalla. La imagen se guardará en **Galería** → **Screenshots**. No se pueden hacer capturas de pantalla mientras se usan ciertas aplicaciones.

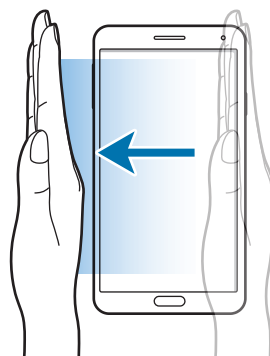

## Cubrir

Cubra la pantalla con la palma de la mano para pausar la reproducción multimedia.



## Air Gesture

Use esta función para controlar las funciones sin tocar la pantalla.

Antes de usar esta función, asegúrese de que la función Air Gesture esté activa. En la pantalla de inicio, toque **Menú** → **Ajustes** → **CONTROLES** → **Air gesture**, y después deslice el interruptor **Air gesture** hacia la derecha.



El dispositivo podría no reconocer los gestos que realiza si lo hace demasiado lejos del dispositivo, o si lleva ropa de colores oscuros, como por ejemplo guantes.

## Quick glance

Cuando la pantalla esté apagada, mueva la mano sobre el sensor para ver notificaciones, llamadas perdidas, nuevos mensajes, la fecha y la hora y mucho más.

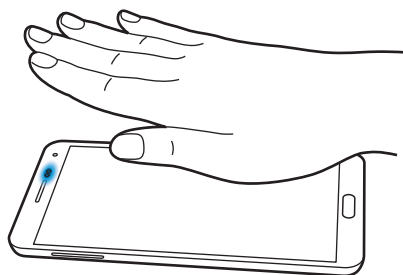

## Air browse

Mueva la mano hacia la izquierda o derecha por el sensor para buscar imágenes, canciones o notas.

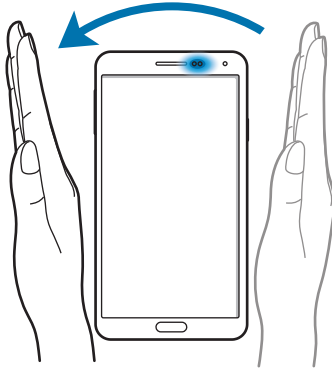

## Air call-accept

Cuando reciba una llamada, mueva la mano hacia la izquierda y después hacia la derecha por el sensor para responder.

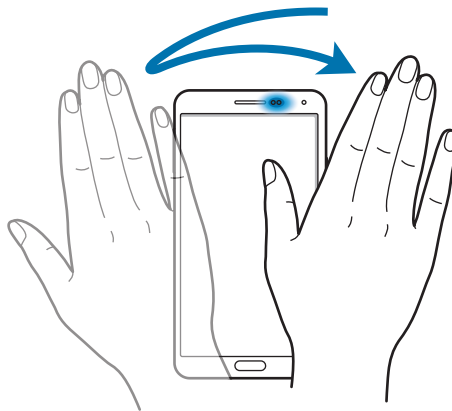



## Uso del S Pen

Podrá utilizar el S Pen incorporado para seleccionar elementos o realizar acciones fácilmente. Las acciones que realice con el S Pen mientras pulsa el botón proporcionan más funciones, como hacer capturas de pantalla.

Para utilizar el S Pen, retírelo de la ranura.

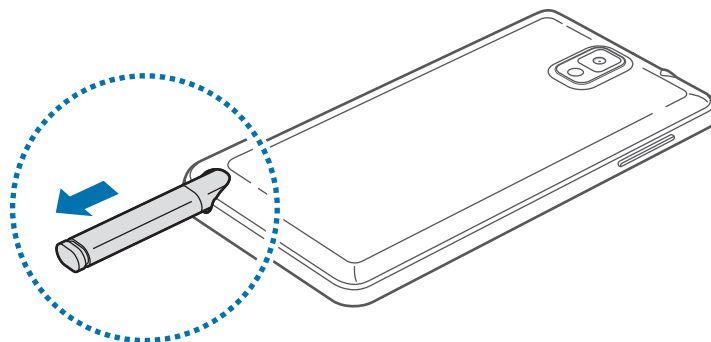

Al retirar el S Pen de la ranura, el dispositivo lo detecta y realiza las siguientes acciones:

- Activa la pantalla táctil (si está desactivada).
- Ejecuta Action Memo, o muestra Air Command.



- La plumilla del S Pen se puede reemplazar. Si la punta del S Pen comienza a desgastarse, reemplácela por una nueva.
- Si el S Pen no funciona correctamente, llévelo al Servicio de Atención Técnica (SAT). Consulte el sitio web de Samsung para obtener información sobre el S Pen.
- Para obtener mejores resultados, mantenga el S Pen en posición perpendicular a la pantalla táctil y evite usarlo en ángulos demasiado agudos.
- Pueden usarse los botones Menú y Atrás con el S Pen.

## Air Command

Pulse el botón del S Pen mientras coloca el S Pen encima de la pantalla sin tocarla, para mostrar Air Command.

Con esta función podrá realizar directamente las siguientes acciones:

- **Action memo:** convierta su escritura manual en un enlace funcional a alguna de las útiles funciones posibles. (pág. 117)
- **Smart select:** permite recopilar contenido rápidamente.
- **Clip de imagen:** permite dibujar una línea alrededor del área de la pantalla que desee guardar o compartir.
- **Escritura pantalla:** captura una imagen y la edita.
- **Pen Window:** use el puntero S para dibujar una ventana y abrir las aplicaciones de utilidad que contenga.

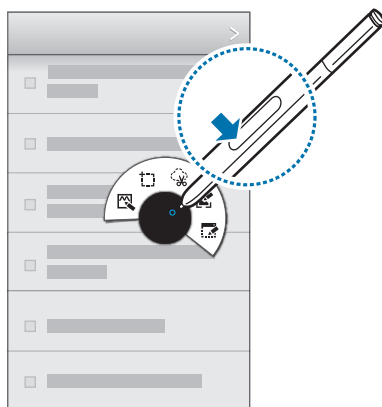

### Crear una nota simple

Pulse **Action memo** dentro de Air Command. También puede tocar dos veces la pantalla mientras pulsa el botón del S Pen. Anote o dibuje y, a continuación, seleccione la nota tocando  para realizar distintas acciones: hacer una llamada, agregar contactos, enviar un mensaje, etc.

Con  seleccionada, dibuje una línea alrededor de un área con el S Pen para llevar a cabo acciones en dicha área.



## Hacer una captura de pantalla

Toque **Escritura pantalla** dentro de Air Command. Puede recortar una imagen de la pantalla, o bien dibujar o escribir sobre ella.

Se guardará una imagen de la pantalla en la carpeta **Galería** → **Screenshots**.

No se pueden hacer capturas de pantalla mientras se usan ciertas aplicaciones.

## Ejecutar varias aplicaciones

Pulse **Pen Window** dentro de Air Command. Dibuje una línea alrededor de un área y a continuación seleccione una aplicación. La aplicación se ejecutará en el área que haya dibujado. Para minimizar la aplicación, pulse  → . Las aplicaciones minimizadas se mostrarán como iconos flotantes.

Para cerrar las aplicaciones, pulse  → .

## Abrir opciones disponibles

Algunos elementos tienen menús contextuales que harán que brille el cursor del S Pen.

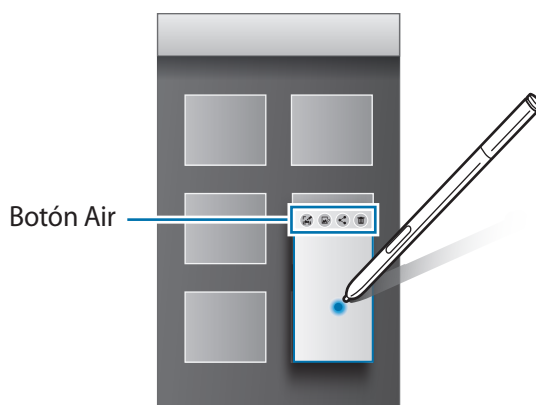





## Seleccionar y capturar una imagen

Use el S Pen para dibujar una forma cerrada sobre el área que quiera guardar o compartir. Puede recortar parte de una imagen.

Cuando haya contenido que quiera capturar, como por ejemplo una parte de una imagen, abra el panel de Air Command y pulse **Clip de imagen**.

En caso necesario, use una de las siguientes opciones:

-  : transforma la selección original.
-  : convierte la selección a una forma circular.
-  : convierte la selección a una forma rectangular.
-  : transforma la selección de forma automática.

Seleccione una aplicación para utilizar con el área seleccionada entre los iconos que aparecen en la parte inferior de la pantalla.

## S Pen keeper

Si empieza a caminar con la pantalla táctil apagada y el S Pen fuera del dispositivo, el dispositivo mostrará una alerta emergente y emitirá un sonido. Acceda a los ajustes del S Pen para activar o desactivar esta función.

## Air view

Use esta función para realizar varias acciones mientras desplaza el S Pen o el dedo por la pantalla.

En la pantalla de inicio, toque **Menú** → **Ajustes** → **CONTROLES** → **Air view**, y después arrastre el interruptor **Air view** hacia la derecha.

Señale a un elemento con el S Pen o con el dedo para previsualizar el contenido o ver información en una ventana emergente.

Podrá desplazarse a lo largo de los paneles o las listas moviendo el cursor del S Pen hacia uno de los extremos de la pantalla (superior/inferior/izquierdo/derecho).



Al señalar un área de una página Web durante algunos segundos con su dedo, el dispositivo ampliará el área.

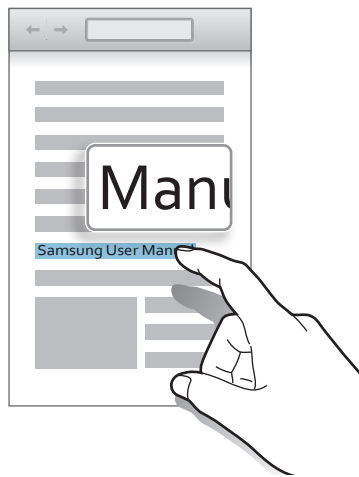
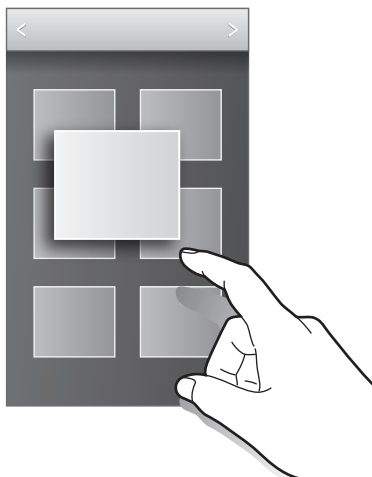

## Smart Pause

Use esta función para pausar vídeos cuando retire la vista de la pantalla.

En la pantalla de inicio, toque **Menú** → **Ajustes** → **CONTROLES** → **Smart screen**, y después seleccione **Smart pause**.

Durante la reproducción de vídeo, retire la vista de la pantalla para pausar. Para reanudar la reproducción, vuelva a mirar la pantalla.

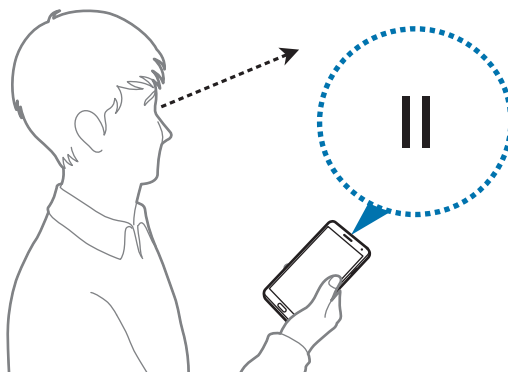

## Aumentar la sensibilidad de la pantalla táctil

Use esta función para aumentar la sensibilidad táctil del dispositivo.

En la pantalla de inicio, toque **Menú** → **Ajustes** → **CONTROLES** y, después, marque **Más sensibilidad táctil**.



- Use guantes de cuero para obtener un mejor reconocimiento al tocar la pantalla. El dispositivo podría no reconocer otro tipo de materiales.
- Para obtener mejores resultados, pulse la pantalla firmemente al usar guantes.
- Es posible que la pantalla no funcione correctamente si lleva guantes mientras utiliza el dispositivo a través de la ventana de cubierta de S View.

## Activar Multiwindow



Use esta función para ejecutar dos aplicaciones en la pantalla a la vez.



- Solo podrá ejecutar las aplicaciones que se encuentren en el panel de Multiwindow.
- Al iniciar aplicaciones que contengan archivos multimedia, como música o vídeos, se reproducirá el sonido de ambos archivos.
- Es posible que esta función no esté disponible dependiendo de la región o su proveedor de servicios.

Para usar la Multiwindow, en la pantalla de aplicaciones, toque **Ajustes** → **DISPOSITIVO** → **Multiwindow**.

## Uso del panel Multiwindow



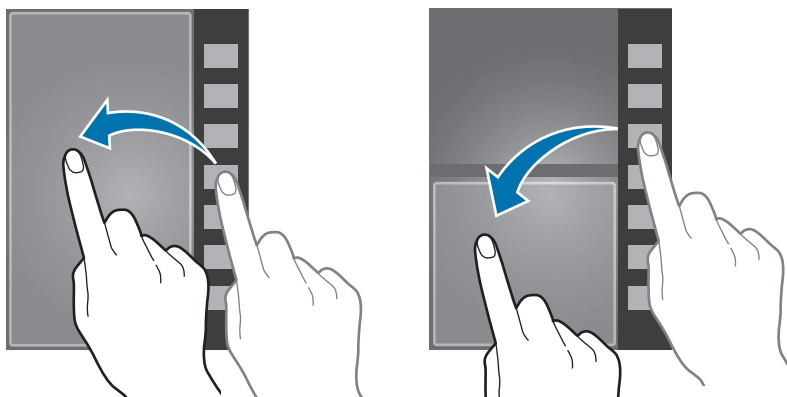

Para mostrar el panel Multiwindow mantenga pulsado . El Panel de Multiwindow aparecerá en la parte derecha de la pantalla. Mantenga pulsado un icono de aplicación y arrástrelo del panel a la pantalla. Después, desplace otro icono de aplicación a una nueva ubicación de la pantalla. Puede ejecutar la misma aplicación en dos ventanas al mismo tiempo. Para ocultar el panel Multiwindow, mantenga pulsado  otra vez.



Dibuje el círculo entre los paneles de aplicación hacia arriba o hacia abajo para ajustar el tamaño de los paneles.

## Uso de las aplicaciones multiwindow

Mientras usa las aplicaciones Multiwindow, seleccione una ventana de aplicación y pulse el círculo que hay entre las ventanas de aplicaciones para acceder a las siguientes opciones:

-  : alterna la ubicación de las aplicaciones Multiwindow.
-  : permite compartir elementos entre las ventanas de las aplicaciones. Desplace un elemento para compartirlo desde una ventana a la otra. Es posible que algunas aplicaciones no admitan esta función.
-  : cambia a un icono flotante.
-  : maximiza la ventana para que se adapte a la pantalla.
-  : cierra la aplicación.

## Compartir archivos

Mueva a la otra ventana un elemento que desee compartir entre ambas ventanas.



## Crear una ventana vinculada

Use esta función para guardar la combinación de las aplicaciones multiwindow que se están ejecutando en ese momento.

En el panel Multiwindow, pulse  → **Crear**.

## Usar la misma aplicación en dos ventanas

Use esta función para ejecutar la misma aplicación en dos ventanas al mismo tiempo.

Tras ejecutar una aplicación desde el panel multiwindow, si la aplicación es compatible con esta función aparecerá  junto al icono de la aplicación. Pulse el icono de la aplicación que muestre  y, a continuación, pulse .



Es posible que algunas aplicaciones no admitan esta función.



## Notificaciones

Los iconos de notificación aparecen en la barra de estado que se encuentra en la parte superior de la pantalla para avisarle de llamadas perdidas, mensajes nuevos, eventos del calendario, el estado del dispositivo y muchas cosas más. Desplace el cursor hacia abajo desde la barra de estado para abrir el panel de notificaciones. Desplace la lista para ver más alertas. Para cerrar el panel de notificaciones, deslice hacia arriba la barra que se encuentra en la parte inferior de la pantalla.



Desde el panel de notificaciones podrá ver la configuración actual del dispositivo. Desplace el cursor hacia abajo desde la barra de estado y, a continuación, pulse  para usar las siguientes opciones:

- **Wi-Fi:** activa o desactiva la función Wi-Fi.
- **Ubicación:** activa o desactiva la función GPS.
- **Sonido / Vibración:** activa o desactiva el modo Silencio.
- **Rotar pantalla:** permite o evita que la interfaz gire al girar el dispositivo.
- **Bluetooth:** activa o desactiva la función Bluetooth.
- **Datos móviles:** activa o desactiva la conexión de datos.
- **Multiwindow:** usa la función Multiwindow.
- **Zona Wi-Fi:** activa o desactiva la función de Zona Wi-Fi.
- **Screen Mirroring:** activa o desactiva la función Screen Mirroring.
- **S Beam:** activa o desactiva la función S Beam.
- **NFC:** activa o desactiva la función NFC.
- **Sinc:** activa o desactiva la sincronización automática de aplicaciones.
- **Modo Lectura:** activa o desactiva el modo de lectura. En el modo de lectura, el dispositivo le ayuda a proteger la vista cuando lea por la noche. Para seleccionar para qué se usará cada aplicación, pulse **Ajustes** → **DISPOSITIVO** → **Pantalla** → **Modo Lectura**.
- **Smart stay:** activa o desactiva la función de Smart stay.
- **Smart pause:** activar o desactivar la función Smart Pause.
- **Ahorro energía:** activa o desactiva el modo Ahorro de energía.
- **Modo Avión:** activa o desactiva el modo Avión.

- **Air view:** activa o desactiva la función Air View.
- **Air gesture:** permite activar o desactivar la función Air Gesture.
- **Modo Manos libres:** activa o desactiva el modo Coche.



Las opciones disponibles pueden variar según la región o el proveedor de servicios.

Para volver a organizar las opciones en el panel de notificaciones, abra el panel de notificaciones, pulse  → , mantenga pulsado un elemento y, por último, arrastre el elemento a otra ubicación.

## Pantalla Inicio

La pantalla Inicio es el punto de partida para acceder a todas las funciones del dispositivo. Contiene iconos indicadores, widgets, accesos directos a aplicaciones y muchas funciones más.

La pantalla Inicio puede tener varios paneles. Desplácese hacia la izquierda o hacia la derecha para ver más paneles.

## Cambiar el modo de la pantalla Inicio

La pantalla de inicio cuenta con los modos Estándar y Sencillo. En el modo Sencillo, podrá acceder a sus contactos, aplicaciones y ajustes favoritos añadiendo accesos directos en la pantalla.

Para cambiar al modo Sencillo, en la pantalla de inicio, pulse **Menú** → **Ajustes** → **DISPOSITIVO** → **Modo Sencillo** y, por último, desplace el interruptor **Modo Sencillo** hacia la derecha.

## Organizar los elementos

### Añadir un icono de aplicación

En la pantalla Inicio, pulse **Menú**, mantenga pulsado el icono de una aplicación, y después muévelo hacia la vista previa de un panel.

### Mover un elemento

Mantenga pulsado un elemento y muévelo hasta una nueva ubicación. Para moverlo hacia otro panel, arrástrelo hacia uno de los lados de la pantalla.

### Eliminar un elemento

Mantenga pulsado un elemento y muévelo hasta la papelera de reciclaje que aparece en la parte superior de la pantalla Inicio. Cuando la papelera de reciclaje se vuelva de color rojo, suelte el elemento.

## Organizar los paneles

### Añadir un nuevo panel

Pulse , deslice hacia la izquierda y, después, pulse .

### Mover un panel

Pulse  mantenga pulsada la vista previa de un panel, y después muévelo hacia una nueva ubicación.

### Eliminar un panel

Pulse  mantenga pulsada la vista previa de un panel, y después desplácelo a la papelera de reciclaje que se encuentra en la parte superior de la pantalla.

## Establecer un fondo de pantalla

Defina una imagen o una foto almacenada en el dispositivo como fondo para la pantalla Inicio.

En la pantalla Inicio, pulse  → **Fondos** → **Pantalla Inicio**.

Seleccione una imagen, cambie su tamaño si es preciso arrastrando el marco, y defínala como fondo de pantalla.

## Utilizar los widgets

Los widgets son pequeñas aplicaciones que proporcionan funciones prácticas e información en la pantalla Inicio. Para usarlos, añada widgets desde el panel de widgets en la pantalla Inicio.



- Algunos widgets se conectan a servicios web. Al usar un widget web, se podrán cobrar cargos adicionales.
- Los widgets disponibles pueden variar según la región o el proveedor de servicios.

## Añadir widgets a la pantalla Inicio

En la pantalla Inicio, pulse  → **Widgets**. Desplácese hacia la izquierda o derecha en el panel de widgets, y luego mantenga pulsado un widget para añadirlo a la pantalla Inicio. Colóquelo en la ubicación que prefiera, cambie su tamaño arrastrando el marco, en caso necesario, y después toque cualquier parte de la pantalla para guardar la ubicación del widget.

## Pantalla Bloqueo

La pantalla Bloqueo evita que se realicen operaciones no deseadas en el dispositivo cuando no está en uso, y también admite prácticos widgets.

## Bloquear y desbloquear el dispositivo

Al pulsar el botón Encendido, la pantalla se apagará y el dispositivo pasará a estar bloqueado. Si no usa el dispositivo durante un tiempo específico, este se bloqueará automáticamente.

Para desbloquear el dispositivo, pulse el botón Encendido o el botón Inicio y deslice el dedo rápidamente en cualquier dirección dentro de la zona de desbloqueo de pantalla en la parte inferior de la pantalla.

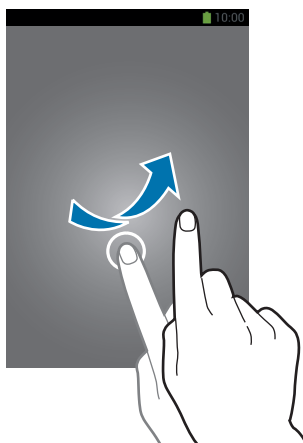

## Pantalla Aplicaciones

La pantalla Aplicaciones contiene los iconos de todas las aplicaciones, incluyendo las que se han instalado recientemente.

En la pantalla Inicio, pulse **Menú** para abrir la pantalla Aplicaciones.



Desplácese hacia la izquierda o hacia la derecha para ver más paneles.

### Organizar las aplicaciones

Pulse  → **Editar**, mantenga pulsada una aplicación, y después arrástrela hacia una nueva ubicación. Para moverlo hacia otro panel, arrástrelo hacia uno de los lados de la pantalla.

### Organizar las aplicaciones en carpetas

Junte las aplicaciones relacionadas en una carpeta para una mayor comodidad.

Pulse  → **Editar**, mantenga pulsada una aplicación, y después arrástrela hacia **Crear carpeta**. Introduzca un nombre para la carpeta. Pulse , seleccione las aplicaciones que quiera mover a la carpeta, y después pulse **FINALIZADO**.

### Organizar los paneles

Pellizque la pantalla, mantenga pulsada la vista previa de un panel y arrástrelo hacia una nueva ubicación.

### Instalar aplicaciones

Use las tiendas de aplicaciones, como **Samsung Apps (GALAXY Apps)** para descargar e instalar aplicaciones.

### Desinstalar aplicaciones

Pulse  → **Desinstalar aplicaciones**, y después seleccione una aplicación para desinstalarla.



No es posible desinstalar las aplicaciones predeterminadas que vienen con el dispositivo.

## Usar las aplicaciones

El dispositivo puede utilizar muchos tipos de aplicaciones, desde elementos multimedia hasta Internet.

### Abrir una aplicación

En la pantalla Inicio o en la pantalla Aplicaciones, seleccione el icono de una aplicación para abrirla.



Algunas aplicaciones se agrupan en carpetas. Pulse una carpeta y, después, pulse una aplicación para abrirla.



### Abrir desde las aplicaciones usadas recientemente

Mantenga pulsado el botón Inicio para abrir una lista de aplicaciones recientes.

Seleccione una ventana de aplicación para abrirla.

### Cerrar una aplicación

Cierre las aplicaciones que no use para ahorrar batería y proteger el rendimiento del dispositivo.

Mantenga pulsado el botón Inicio, pulse , y después pulse **FIN** junto a una aplicación para cerrarla. Para cerrar todas las aplicaciones activas, pulse **FINALIZAR TODO**. También puede mantener pulsado el botón Inicio, y después pulse .

## Ayuda

Acceda a la información para aprender a usar el dispositivo y las aplicaciones, o para configurar ajustes importantes.

Pulse **Ayuda** en la pantalla de aplicaciones. Seleccione una categoría para ver sugerencias.

Para ordenar las categorías en orden alfabético, pulse .

Para buscar palabras clave, pulse .

## Operación con una mano

Si quiere, puede activar el modo de operación con una sola mano. En este modo, la interfaz de las aplicaciones se modifica para que sea fácil utilizarlas con una mano.

En la pantalla de aplicaciones, pulse **Ajustes** → **CONTROLES** → **Operación con una mano**. Marque las aplicaciones o funciones que quiere usar con este modo.

## Introducir texto

Para introducir texto, use el teclado Samsung o la función de introducción por voz.



La introducción de texto no funciona en algunos idiomas. Para introducir texto, debe cambiar el idioma de introducción a uno de los idiomas compatibles.

## Cambiar el tipo de teclado

Pulse cualquier campo de texto, abra el panel de notificaciones, pulse **Cambiar teclado**, y después seleccione el tipo de teclado que quiera usar.

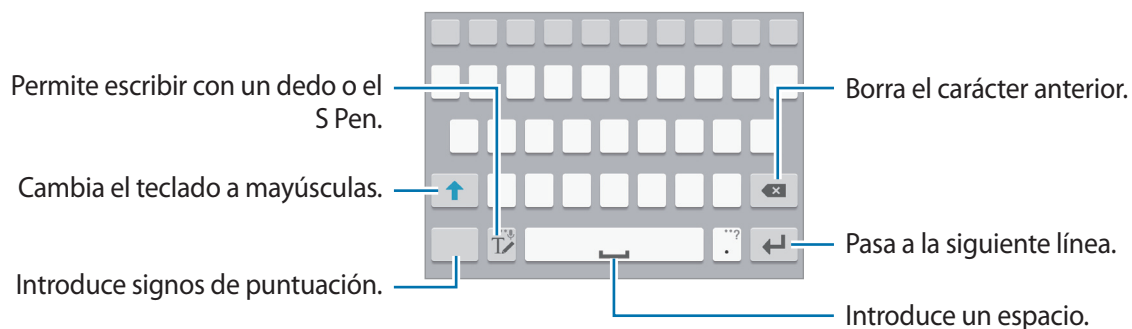

## Introducir mayúsculas

Pulse  antes de introducir un carácter. Para introducir todas las letras en mayúsculas, púlselo dos veces.

## Cambiar el tipo de teclado

Mantenga pulsado , y después pulse  para cambiar el tipo de teclado.

## Cambiar el idioma del teclado

Añada idiomas al teclado, y después deslice la barra espaciadora hacia la izquierda o hacia la derecha para cambiar de idioma.

## Escritura a mano

Pulse , y después escriba una palabra con el dedo o con el S Pen. A medida que introduce caracteres, aparecerán sugerencias de palabras. Seleccione una de las sugerencias.

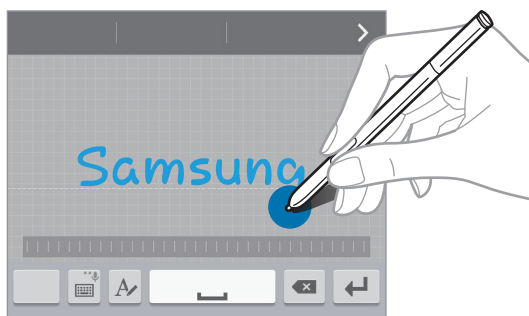



Use los gestos de escritura a mano para realizar acciones tales como editar o eliminar caracteres e insertar espacios.



## Direct Pen

En la pantalla de aplicaciones, pulse **Ajustes** → **CONTROLES** → **S Pen** → **Direct Pen**, y después arrastre el interruptor **Direct Pen** hacia la derecha.

Si coloca el S Pen sobre un campo de texto sin tocarlo, el icono  aparecerá en la esquina superior derecha del campo de texto. Pulse  para escribir con el S Pen. Para hacer correcciones sencillas, cambiar el idioma de entrada o introducir un espacio entre caracteres, pulse la herramienta de corrección correspondiente en el panel de escritura manual.

Cuando esta función esté activada, podrá realizar las siguientes acciones:

- Enviar un mensaje manuscrito.
- Hacer una llamada escribiendo en el teclado un nombre de contacto o un número de teléfono.
- Fijar una alarma con solo escribir los números.
- Navegar por Internet escribiendo direcciones Web.

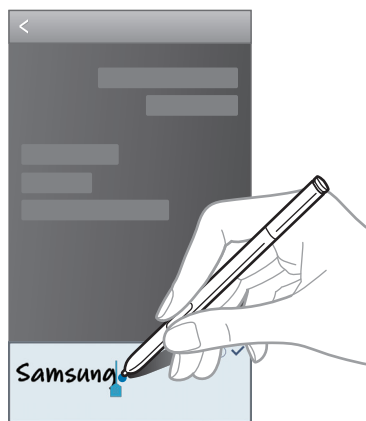



## Introducir texto por voz

Active la función de introducción de voz y hable cerca del micrófono. El dispositivo mostrará sus palabras.

Si el dispositivo no reconoce sus palabras, toque el texto subrayado y seleccione una palabra o frase alternativa de la lista desplegable.

Para cambiar el idioma o añadir idiomas para el reconocimiento de voz, pulse el idioma actual.

## Copiar y pegar

Mantenga pulsado un texto, arrastre  o  para seleccionar más o menos texto, y después pulse **Copiar** para copiar o **Cortar** para cortar. El texto seleccionado se guardará en el portapapeles.

Para pegarlo en un campo de introducción de texto, mantenga pulsado el punto en el que quiera insertar el texto, y después pulse **Pegar**.

## Conectarse a una red Wi-Fi

Conecte el dispositivo a una red Wi-Fi para usar Internet o compartir archivos multimedia con otros dispositivos. (pág. 138)

### Activar o desactivar la función Wi-Fi

Abra el panel de notificaciones, y después pulse **Wi-Fi** para activar o desactivar esta función.



- El dispositivo utiliza una frecuencia no armonizada y está diseñado para ser usado en todos los países de Europa. La red WLAN puede usarse en la Unión Europea sin restricciones en interiores, pero no puede usarse en el exterior.
- Desactive la función Wi-Fi para ahorrar batería cuando no esté en uso.

### Conectarse a redes Wi-Fi

En la pantalla de aplicaciones, pulse **Ajustes** → **CONEXIONES** → **Wi-Fi**, y después deslice el interruptor **Wi-Fi** hacia la derecha.

Seleccione una red de la lista de redes Wi-Fi detectadas, introduzca una contraseña si es necesario, y después pulse **CONECTAR**. Las redes que requieran una contraseña aparecerán con un icono en forma de candado. Una vez que el dispositivo esté conectado con una red Wi-Fi, se conectará a la red automáticamente cada vez que esté disponible.

## Añadir redes Wi-Fi

Si la red a la que quiere conectarse no figura en la lista de redes, pulse **Añadir red Wi-Fi** en la parte inferior de la lista. Introduzca el nombre de la red en **Red SSID**, seleccione el tipo de seguridad, introduzca la contraseña si no se trata de una red abierta, y después pulse **CONECTAR**.

## Olvidar redes Wi-Fi

Podrá eliminar cualquier red que haya usado, incluyendo la red actual, de manera que el dispositivo no se conecte a ella automáticamente. Seleccione la red en la lista de redes, y después pulse **OLVIDAR**.

## Configurar cuentas

Las aplicaciones de Google, como **Play Store**, requieren una cuenta de Google, y **Samsung Apps** (**GALAXY Apps**) requiere una Samsung account. Cree cuentas de Google y Samsung para sacar el máximo partido del dispositivo.

## Añadir cuentas

Siga las instrucciones que aparecen al abrir una aplicación de Google sin iniciar sesión para configurar una cuenta de Google.

Para iniciar sesión o registrarse en una cuenta de Google, en la pantalla de aplicaciones, pulse **Ajustes** → **GENERAL** → **Cuentas** → **Añadir cuenta** → **Google**. A continuación, siga las instrucciones que aparecen en la pantalla para completar la configuración de la cuenta. Podrá usar más de una cuenta de Google en el dispositivo.

También deberá configurar una Samsung account.

## Eliminar cuentas

En la pantalla de aplicaciones, toque **Ajustes** → **GENERAL** → **Cuentas**, seleccione el nombre de una cuenta bajo **Mis cuentas**, seleccione la cuenta que desea eliminar, y después toque  → **Eliminar cuenta**.

## Transferir archivos

Mueva archivos de audio, vídeo, imagen o de otro tipo del dispositivo al ordenador y viceversa.



- Algunas aplicaciones admiten los siguientes formatos de archivo. Es posible que no se admitan algunos formatos de archivo en función de la versión del software del dispositivo o el sistema operativo del ordenador.
  - Música: mp3, m4a, mp4, 3gp, 3ga, wma, ogg, oga, aac, y flac
  - Imagen: bmp, gif, jpg, y png
  - Vídeo: avi, wmv, asf, flv, mkv, mp4, 3gp, webm y ts
  - Documento: doc, docx, xls, xlsx, ppt, pptx, pdf, y txt
- Si las aplicaciones no pueden reproducir archivos con el formato divX o ac3, instale aplicaciones que sí sean compatibles con dichos formatos.
- Este dispositivo es compatible con dispositivos USB 3.0 y de versiones anteriores. Cuando use un dispositivo USB 3.0, asegúrese de utilizar un cable USB 3.0.
- La tecnología USB 3.0 acelera las transferencias de datos, pero en ocasiones su uso puede interferir con las llamadas o el tráfico de datos. Tras 10 minutos sin uso se apagará automáticamente y la conexión cambiará a USB 2.0.

## Conectarse a Samsung Kies

Samsung Kies es una aplicación informática que administra contenidos multimedia y datos personales con dispositivos Samsung. Descargue la última versión de Samsung Kies en el sitio web de Samsung.

### 1 Conecte el dispositivo al ordenador con un cable USB.

Samsung Kies se iniciará automáticamente en el ordenador. Si Samsung Kies no se inicia, haga doble clic en el icono de Samsung Kies en el ordenador.

### 2 Transfiera archivos entre el dispositivo y el ordenador.

Para obtener más información, consulte la ayuda de Samsung Kies.

## Conectarse a Windows Media Player

Asegúrese de que Windows Media Player esté instalado en el ordenador.

- 1 Conecte el dispositivo al ordenador con un cable USB.
- 2 Abra Windows Media Player y sincronice archivos de música.

## Conectar como dispositivo multimedia

- 1 Conecte el dispositivo al ordenador con un cable USB.
- 2 Abra el panel de notificaciones, y después pulse **Conectado como dispositivo multimedia** → **Dispositivo multimedia (MTP)**.  
Pulse **Cámara (PTP)** si el ordenador no admite el protocolo de transferencia multimedia (MTP) o si no ha instalado los controladores apropiados.
- 3 Transfiera archivos entre el dispositivo y el ordenador.

## Proteger el dispositivo

Evite que otras personas usen el dispositivo o accedan a sus datos personales y a la información almacenada en el dispositivo mediante las funciones de seguridad. El dispositivo solicitará un código cada vez que intente desbloquearlo.

### Configurar una firma

En la pantalla de aplicaciones, pulse **Ajustes** → **DISPOSITIVO** → **Pantalla Bloqueo** → **Bloqueo de pantalla** → **Firma**.

Escriba su firma con el S Pen y, después, escríbala dos veces más para verificarla. Defina un PIN de desbloqueo secundario para desbloquear la pantalla si olvida la firma.



Al desbloquear el dispositivo, asegúrese de que escribe su firma con las mismas condiciones con las que la registró (por ejemplo, con el mismo ángulo de escritura).

### Definir un patrón

En la pantalla de aplicaciones, pulse **Ajustes** → **DISPOSITIVO** → **Pantalla Bloqueo** → **Bloqueo de pantalla** → **Patrón**.

Dibuje un patrón conectando cuatro puntos o más, y después vuelva a dibujarlo para verificarlo. Defina un PIN de desbloqueo secundario para desbloquear la pantalla si olvida el patrón.

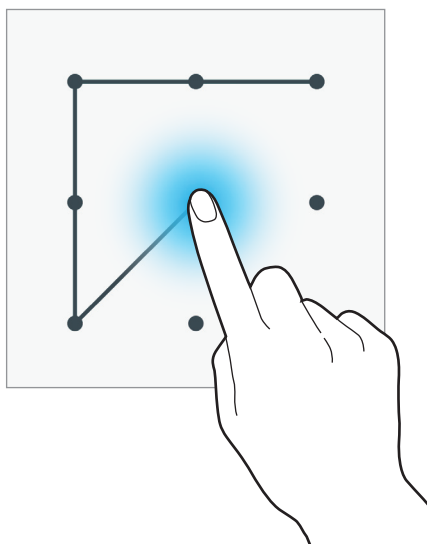

## Definir un PIN

En la pantalla de aplicaciones, pulse **Ajustes** → **DISPOSITIVO** → **Pantalla Bloqueo** → **Bloqueo de pantalla** → **PIN**.

Introduzca al menos cuatro números, y después vuelva a introducir la contraseña para verificarla.

## Definir una contraseña

En la pantalla de aplicaciones, pulse **Ajustes** → **DISPOSITIVO** → **Pantalla Bloqueo** → **Bloqueo de pantalla** → **Contraseña**.

Introduzca al menos cuatro caracteres, incluyendo números y símbolos, y después vuelva a introducir la contraseña para verificarla.

## Desbloquear el dispositivo

Active la pantalla pulsando el botón Encendido o el botón Inicio, y después introduzca el código de desbloqueo.



Si olvida el código de desbloqueo, lleve el dispositivo al Servicio de Atención Técnica (SAT) de Samsung para restablecerlo.

## Actualizar el dispositivo

Podrá actualizar el dispositivo con el software más reciente.



Es posible que esta función no esté disponible dependiendo de la región o su proveedor de servicios.

### Actualizar con Samsung Kies

Inicie Samsung Kies y conecte el dispositivo al ordenador. Samsung Kies reconocerá el dispositivo automáticamente y mostrará las actualizaciones disponibles en caso de haberlas. Haga clic en el botón Actualizar en la casilla de diálogo para iniciar la actualización. Para obtener más detalles sobre la actualización, consulte la ayuda de Samsung Kies.



- No apague el ordenador ni desconecte el cable USB mientras el dispositivo se esté actualizando.
- Mientras el dispositivo se actualiza, no conecte otros dispositivos multimedia al ordenador. Si lo hace, podría interferir con el proceso de actualización.

### Actualizar mediante el servicio Firmware over-the-air

Podrá actualizar el dispositivo con la versión del software más reciente mediante el servicio de firmware over-the-air (FOTA).

En la pantalla de aplicaciones, pulse **Ajustes** → **GENERAL** → **Acerca del dispositivo** → **Actualizaciones software** → **Actualizar ahora**.



# Comunicación

## Teléfono

Use esta aplicación para hacer o responder una llamada.

Pulse **Teléfono** en la pantalla Aplicaciones.

## Llamar

### Hacer una llamada

Use una de la siguientes formas:

- **Teclado:** introduzca el número con el teclado, y luego pulse .
- **Registros:** haga una llamada desde el historial de llamadas y mensajes entrantes o salientes.
- **Favoritos:** haga una llamada desde la lista de contactos favoritos.
- **Contactos:** haga una llamada desde la lista de contactos.

### Números de marcación rápida

Para los números de marcación rápida, mantenga pulsado el dígito correspondiente.

### Predicción de números

Cuando introduzca números en el teclado, aparecerán predicciones automáticas. Seleccione una de ellas para hacer una llamada.

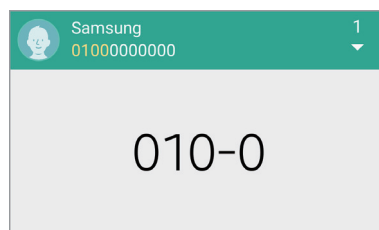

## Buscar contactos



Introduzca un nombre, un número de teléfono o una dirección de correo electrónico para buscar un contacto en la lista. A medida que introduzca caracteres, aparecerán sugerencias de contactos. Seleccione uno para llamarlo.





## Hacer una llamada internacional

Mantenga pulsado el **0** hasta que aparezca el símbolo **+**. Introduzca el código de país, el código de área, el número de teléfono y luego pulse .

## Durante una llamada

Podrá hacer las siguientes acciones:

-  : selecciona una opción del ecualizador para usar durante una llamada.
-  : desactiva la función de reducción del ruido, que elimina el ruido de fondo de modo que el interlocutor pueda oírlo más claramente.
-  : aumenta el volumen.
- **En espera:** retiene una llamada. Pulse **Canc. ret.** para recuperar la llamada retenida.
- **Añadir llamada:** marca una segunda llamada.
- **Teclado:** abre el teclado.
- **Finalizar:** finaliza la llamada actual.
- **Altavoz:** activa el altavoz. Mantenga el dispositivo alejado de sus oídos cuando use el altavoz.
- **Silencio:** desactiva el micrófono de manera que el interlocutor no pueda oírle.
- **Bluetooth:** cambia a un auricular Bluetooth, si hay uno conectado al dispositivo.
- **Cambiar:** alterna entre dos llamadas.
- **Fusionar:** realiza una multiconferencia cuando hay dos llamadas conectadas. Repita este proceso para añadir más interlocutores. Esta función estará disponible solo si el servicio de multiconferencia está activo.

-  → **Transferir**: conecta al primer interlocutor con el segundo. Si hace esto, quedará desconectado de la conversación.
-  → **Contactos**: abre la lista de contactos.
-  → **Mensajes**: envía un mensaje.
-  → **Activar Una mano**: permite configurar el teclado para usarlo cómodamente con una mano.

## Añadir contactos

Para añadir un número de teléfono a la lista de contactos desde el teclado, introduzca el número y pulse **Añadir a Contactos**.

## Ver registros de llamadas

Pulse **Registros** para ver el historial de llamadas entrantes y salientes.

Para filtrar un registro de llamada, pulse **Todos los registros**, y después seleccione una opción.

## Números de marcación fija

Puede configurar el dispositivo para restringir las llamadas salientes solo a los números con ciertos prefijos. Estos prefijos se almacenan en la tarjeta SIM o USIM.

Pulse  → **Ajustes** → **Llamar** → **Ajustes adicionales** → **Número de marcación fija** → **Activar FDN**, y después introduzca el PIN2 que viene con la tarjeta SIM o USIM. Pulse **Lista FDN** y añada números.

## Restricción de llamadas

Puede configurar el dispositivo para evitar que se realicen ciertas llamadas. Por ejemplo, puede desactivar las llamadas internacionales.

Toque  → **Ajustes** → **Llamar** → **Ajustes adicionales** → **Restricción de llamadas**, seleccione un tipo de llamada, seleccione una opción de restricción de llamadas, y después introduzca una contraseña.

## Recibir llamadas

### Responder una llamada

Cuando reciba una llamada, desplace  fuera del círculo grande.



Si el servicio de llamada en espera está activo, podrá hacer otra llamada. Cuando el segundo interlocutor responda, la primera llamada quedará en espera.

### Rechazar una llamada

Cuando reciba una llamada, desplace  fuera del círculo grande.

Para enviar un mensaje cuando rechace una llamada entrante, desplace la barra del mensaje de rechazo hacia arriba. Para crear el mensaje de rechazo, pulse  → **Ajustes** → **Llamar** → **Rechazo de llamada** → **Mensajes de rechazo**.

### Rechazar llamadas de números no deseados automáticamente

Pulse  → **Ajustes** → **Llamar** → **Rechazo de llamada** → **Modo de rechazo automático** → **Núm. rechazo automático** y, a continuación, pulse **Lista de rechazos automáticos**. Pulse , introduzca un número, seleccione los criterios correspondientes, y después pulse **GUARDAR**.

### Llamadas perdidas

Si tiene una llamada perdida, aparecerá  en la barra de estado. Para ver la lista de llamadas perdidas, abra el panel de notificaciones.

### Llamada en espera

La llamada en espera es un servicio que proporciona el proveedor de servicios. Un usuario puede usar este servicio para suspender una llamada que esté manteniendo en ese momento y responder una llamada entrante. Este servicio no está disponible para las videollamadas.

Para usar este servicio, pulse  → **Ajustes** → **Llamar** → **Ajustes adicionales** y, después, marque **Llamada en espera**.

## Desvío de llamadas

Puede configurar el dispositivo para enviar las llamadas entrantes a un número específico.

Toque  → **Ajustes** → **Llamar** → **Ajustes adicionales** → **Desvío de llamadas**, y después seleccione un tipo de llamada y una condición. Introduzca un número y pulse **HABILITAR**.





## Videollamadas

### Hacer una videollamada

Introduzca el número o seleccione un contacto de la lista de contactos y, a continuación, pulse .





### Durante una videollamada

Podrá hacer las siguientes acciones:

- **Cambiar:** alterna entre la cámara frontal y trasera.
- **Silenciar:** desactiva el micrófono de manera que el interlocutor no pueda oírle.
- **Finalizar:** finaliza la llamada actual.
-  → **Ocultarme:** oculta su imagen al interlocutor.
-  → **Imagen saliente:** selecciona una imagen para mostrarla al interlocutor.
-  → **Capturar imagen:** hace una captura de la imagen del interlocutor.
-  → **Grabar vídeo:** graba un vídeo de las imágenes del interlocutor.



En muchos países es ilegal grabar una llamada sin el permiso previo del interlocutor.

-  → **Teclado:** abre el teclado.
-  → **Altavoz activado / Altavoz desactivado:** desactiva la función del altavoz.
-  → **Auricular:** cambia a un auricular Bluetooth, si hay uno conectado al dispositivo.
-  → **Activar cámara dual:** usa la cámara frontal y la trasera de manera que el interlocutor puede verlo a usted y a sus alrededores.



En el modo de doble cámara, podrá realizar videollamadas de hasta 3 minutos. Después de 3 minutos el dispositivo apagará la cámara trasera para optimizar el rendimiento.

## Escuchar un mensaje de voz

Mantenga pulsado **1** en el teclado, y después siga las instrucciones de su proveedor de servicios.

## Contactos

Use esta aplicación para administrar contactos, incluyendo números de teléfono, direcciones de correo electrónico y otros datos.



Pulse **Contactos** en la pantalla de aplicaciones.

### Administrar contactos

Pulse **Contactos**.

#### Crear un contacto

Pulse  e introduzca la información de un contacto.

-  : añade una imagen.
-  /  : añade o elimina un campo de contacto.

#### Editar un contacto

Seleccione un contacto para editar, y después pulse .

#### Eliminar un contacto

Pulse  → **Eliminar**.

#### Definir un número de marcación rápida

Pulse  → **Marcación rápida**, seleccione un número de marcación rápida, y después seleccione un contacto para asignarle. Para eliminar un número de marcación rápida, pulse **X**.





## Buscar contactos

Pulse **Contactos**.

Use una de las siguientes formas para buscar:

- Desplácese hacia arriba o hacia abajo por la lista de contactos.
- Use el índice que se encuentra a la derecha de la lista de contactos para desplazarse rápidamente, deslizando un dedo sobre él.
- Pulse el campo de búsqueda en la parte superior de la lista de contactos e introduzca criterios de búsqueda.

Después de seleccionar un contacto, realice una de las siguientes opciones:

-  : añade a los contactos favoritos.
-  /  : hace una llamada de voz o una videollamada.
-  : redacta un mensaje.
-  : redacta un mensaje de correo electrónico.

## Mostrar contactos

Pulse **Contactos**.

De forma predeterminada, el dispositivo muestra todos los contactos guardados.

Pulse  → **Ajustes** → **Contactos** → **Contactos a mostrar** y, después, seleccione una ubicación en la que haya contactos guardados.

## Mover contactos

Pulse **Contactos**.

### Mover contactos a Google

Pulse  → **Mover contactos del dispositivo a** → **Google**.

Los contactos que cambie a Google aparecerán con  en la lista de contactos.

### Mover contactos a Samsung

Pulse  → **Mover contactos del dispositivo a** → **Samsung account**.

Los contactos que mueva a Samsung aparecerán con  en la lista de contactos.

## Importar y exportar contactos

Pulse **Contactos**.

### Importar contactos

Pulse  → **Ajustes** → **Contactos** → **Importar/exportar contactos** y, a continuación, seleccione una opción de importación.

### Exportar contactos

Pulse  → **Ajustes** → **Contactos** → **Importar/exportar contactos** y, a continuación, seleccione una opción de exportación.

### Compartir contactos

Pulse  → **Compartir tarjeta de visita**, seleccione los contactos, pulse **HECHO** y, después, seleccione un medio para compartir.

## Contactos favoritos

Pulse **Favoritos**.

Pulse  para añadir contactos a favoritos.

Pulse  para realizar una de las siguientes acciones:

- **Buscar:** busca los contactos que quiera.
- **Eliminar de favoritos:** elimina contactos de la lista de favoritos.
- **Ayuda:** accede a la información de ayuda sobre el uso de los contactos.



## Grupos de contactos

Pulse **Contactos** → .

### Añadir contactos a un grupo

Seleccione un grupo, y después pulse . Seleccione los contactos que quiera añadir, y después pulse **GUARDAR**.

### Administrar grupos

Pulse  para realizar una de las siguientes acciones:

- **Buscar:** busca los contactos que quiera.
- **Eliminar grupo:** seleccione grupos añadidos por el usuario y, a continuación, pulse **HECHO**. No es posible eliminar los grupos predeterminados.
- **Cambiar orden:** mantenga pulsado  junto al nombre del grupo, arrástrelo hacia arriba o abajo hasta otra ubicación, y después pulse **HECHO**.
- **Ayuda:** accede a la información de ayuda sobre el uso de los contactos.

### Enviar un mensaje o un correo electrónico a miembros de un grupo

Pulse **Contactos** →  → **Enviar mensaje o correo electrónico** → **Mensajes o Correo electrónico** → **GRUPOS**, seleccione un grupo, seleccione los miembros y después pulse **HECHO**.

## Tarjeta de negocios

Pulse **Contactos**.

Cree una tarjeta de negocios y envíela a otras personas.

Pulse **Configurar mi perfil**, introduzca detalles, como un número de teléfono, una dirección de correo electrónico y una dirección postal, y después pulse **GUARDAR**. Si ha guardado datos del usuario al configurar el dispositivo, seleccione la tarjeta comercial en **Yo**, y después pulse  para editarla.

Pulse  → **Compartir tarjeta de visita** y, a continuación, seleccione un medio para compartir.

## Mensajes

Use esta aplicación para enviar mensajes de texto (SMS) o mensajes multimedia (MMS).

Pulse **Mensajes** en la pantalla de aplicaciones.





Es posible que se cobren gastos adicionales por enviar o recibir mensajes mientras se encuentra fuera del área de servicio local. Para más detalles, póngase en contacto con su proveedor de servicios.



### Enviar mensajes

Pulse  añada destinatarios, introduzca un mensaje, y después pulse .



Use los siguientes medios para añadir destinatarios:

- Introduzca un número de teléfono.
- Pulse , seleccione contactos, y después pulse **HECHO**.
- Coloque el S Pen sobre  y, después, pulse el botón del S Pen. Se muestra la lista de contactos usados recientemente.

Use los siguientes medios para crear un mensaje multimedia:

- Pulse  y adjunte imágenes, vídeos, contactos, notas, eventos y otros datos.
- Pulse  → **Añadir asunto** para introducir un asunto.
- Coloque el S Pen sobre  y, después, pulse el botón del S Pen. Se muestran las imágenes añadidas recientemente.

### Enviar mensajes escritos a mano

Si coloca el S Pen sobre un campo de texto sin tocarlo, el icono  aparecerá en la esquina superior derecha del campo de texto. Pulse  y  para introducir un mensaje escrito a mano con el S Pen.

## Enviar mensajes programados

Mientras redacta un mensaje, pulse  → **Programar mensaje**. Defina una fecha y una hora, y después pulse **HECHO**. El dispositivo enviará el mensaje en la fecha y hora especificadas.



- Si el dispositivo está apagado a la hora especificada, si no está conectado a la red, o si la red es inestable, el mensaje no se enviará.
- Esta función se basa en la fecha y hora programadas en el dispositivo. Si cambia de zona horaria y la red no actualiza los datos, la fecha y la hora podrían ser incorrectas.

## Traducir y enviar mensajes

Para usar la función de traducción, al redactar un mensaje, pulse  → **Traducir**, arrastre el interruptor **Traducir** hacia la derecha, defina una combinación de idiomas, y después pulse **ACEPTAR**.

Para usar esta función, tiene que descargar e instalar **S Translator**. En la pantalla de aplicaciones, toque **S Translator** → **Instalar** y, después, siga las instrucciones que aparecerán en pantalla.

Pulse  para traducir el mensaje, y después pulse **HECHO**. El mensaje traducido reemplazará al mensaje del idioma de origen.

## Ver mensajes entrantes

Los mensajes entrantes se agrupan en cadenas por contacto.

Seleccione un contacto para ver los mensajes de una persona.

## Correo electrónico



Use esta aplicación para enviar o ver mensajes de correo electrónico.

Pulse **Correo electrónico** en la pantalla de aplicaciones.



### Configurar cuentas de correo electrónico

Cuando abra el **Correo electrónico** por primera vez, configure una cuenta.

Introduzca su dirección de correo electrónico y su contraseña. Pulse **SIGUIENTE** para una cuenta de correo electrónico privado, como Google Mail, o pulse **CONFIGURACIÓN MANUAL** para una cuenta corporativa. Después, siga las instrucciones de la pantalla para completar la configuración.



Para configurar otra cuenta de correo electrónico, pulse  → **Ajustes** → **Administrar cuentas** → .

### Enviar mensajes

Pulse la cuenta de correo electrónico que quiera usar, y después pulse  en la parte inferior de la pantalla. Introduzca destinatarios, asunto y mensaje, y después pulse .

Pulse  para añadir un destinatario de la lista de contactos.

Pulse  para adjuntar imágenes, vídeos, contactos, notas, eventos y otros datos.

Pulse  →  para insertar imágenes, eventos, contactos, información sobre la ubicación y otros datos en el mensaje.

### Enviar mensajes programados

Mientras redacta un mensaje, pulse  → **Program correo elec.** Seleccione **Program correo elec**, defina una fecha y una hora, y después toque **FINALIZAR**. El dispositivo enviará el mensaje en la fecha y hora especificadas.



- Si el dispositivo está apagado a la hora especificada, si no está conectado a la red, o si la red es inestable, el mensaje no se enviará.
- Esta función se basa en la fecha y hora programadas en el dispositivo. Si cambia de zona horaria y la red no actualiza los datos, la fecha y la hora podrían ser incorrectas.

## Leer mensajes

Seleccione la cuenta de correo electrónico que quiera usar, y se recuperarán los mensajes nuevos. Para recuperar los mensajes nuevos manualmente, pulse .

Pulse un mensaje para leerlo.

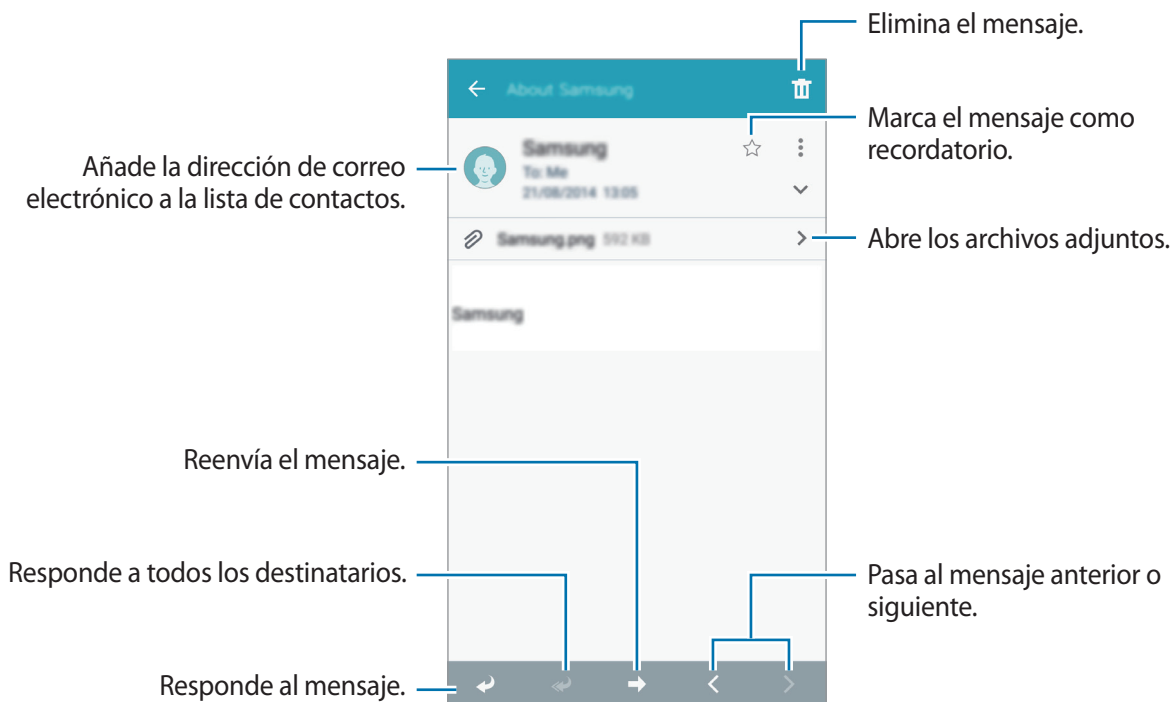

Pulse la pestaña de adjuntos para abrir los archivos adjuntos, y después pulse **DESCARGAR** para guardarlos.

## Gmail



Use esta aplicación para acceder rápida y directamente al servicio de Gmail.

Pulse **Gmail** en la pantalla de aplicaciones.



- Es posible que esta aplicación no esté disponible según su región o su proveedor de servicios.
- Es posible que esta aplicación tenga otro nombre según la región o el proveedor de servicios.

## Enviar mensajes

En cualquier casilla de correo, pulse , introduzca destinatarios, un asunto y un mensaje, y después pulse .

Pulse  para adjuntar imágenes, vídeos, música y otros datos.

Pulse  para añadir más destinatarios.

Pulse  → **Guardar borrador** para guardar el mensaje y enviarlo en otro momento.

Pulse  → **Descartar** para volver a empezar.

Pulse  → **Ajustes** para cambiar la configuración de Google Mail.

Pulse  → **Ayuda y sugerencias** para acceder a la información de ayuda de Google Mail.

Pulse  → **Ayuda y sugerencias** → **Enviar opinión** para notificar sus opiniones para el desarrollo de las aplicaciones.

## Leer mensajes



## Etiquetas

Gmail no usa carpetas, sino etiquetas. Al iniciar Gmail, se muestran los mensajes con la etiqueta Buzón de entrada.

Seleccione una etiqueta en **Todas las etiquetas** para ver los mensajes de otras etiquetas.

Para añadir una etiqueta a un mensaje, seleccione el mensaje, pulse → **Cambiar etiquetas**, y después seleccione la etiqueta que quiera asignarle.

## Hangouts

Use esta aplicación para conversar con otras personas.

Pulse **Hangouts** en la pantalla de aplicaciones.



Es posible que esta aplicación no esté disponible según su región o su proveedor de servicios.

Para iniciar una conversación, seleccione un amigo de la lista de amigos o introduzca datos para buscar y seleccionarlo luego entre los resultados.

## Google+

Use esta aplicación para mantenerse conectado con otras personas a través del servicio de red social de Google.

Pulse **Google+** en la pantalla de aplicaciones.



Es posible que esta aplicación no esté disponible según su región o su proveedor de servicios.

Pulse **Todo** para cambiar de categoría, y después desplácese hacia arriba o hacia abajo para ver las publicaciones de su círculo de amigos.

## Fotos

Use esta aplicación para ver y compartir imágenes o vídeos mediante el servicio de red social de Google. Pulse **Fotos** en la pantalla de aplicaciones.





Es posible que esta aplicación no esté disponible según su región o su proveedor de servicios.

Seleccione una de las siguientes categorías:

- **TODAS:** muestra todas las imágenes o vídeos grabados en el dispositivo o descargados al dispositivo.
- **DESTACADAS:** ver las imágenes o vídeos que estén agrupados por fecha o álbum. Toque ➤ para ver el resto de imágenes o vídeos del grupo.

A continuación, seleccione una imagen o un vídeo.

Mientras lo está viendo, use uno de los siguientes iconos:

- : modifica la imagen.
- : compartir la imagen o vídeo.
- : elimina la imagen o vídeo.



# Redes e Internet

## Internet

Use esta aplicación para navegar por Internet.

Pulse **Internet** en la pantalla de aplicaciones.

## Ver páginas web

Pulse el campo de dirección, introduzca la dirección web, y después pulse **Ir**.

Toque  para compartir o imprimir la página web actual mientras la está viendo.

Para cambiar el motor de búsqueda, pulse el campo de dirección, y después pulse el icono del motor de búsqueda junto a la dirección web.

## Abrir una página nueva

Pulse  → **Pestaña nueva**.

Para ir a otra página web, pulse  y, después, toque la página para seleccionarla.

## Favoritos

Para marcar la página web actual como favorita, pulse .

Para abrir una página web favorita, pulse , y después seleccione una.

## Historial

Pulse  → **Historial** para abrir una página web de la lista de las páginas visitadas recientemente. Para borrar el historial, pulse  → **Borrar historial**.

## Páginas guardadas

Para ver las páginas Web guardadas, pulse .

## Enlaces

Mantenga pulsado un enlace en la página web para abrirlo en una página nueva, guardarlo o copiarlo.

Para ver los enlaces guardados, pulse **Descargas**. (pág. 135)

## Compartir páginas web

Para compartir la dirección de una página web con otras personas, pulse  → **Compartir**.

Para compartir una parte de una página web, mantenga pulsado el texto que quiera, y después pulse **Compartir**.

## Chrome

Use esta aplicación para buscar información y navegar por páginas web.

Pulse **Chrome** en la pantalla de aplicaciones.



Es posible que esta aplicación no esté disponible según su región o su proveedor de servicios.

## Ver páginas web

Pulse el campo de dirección, y después introduzca una dirección web o un criterio de búsqueda.

## Abrir una página nueva

Pulse  → **Nueva pestaña**.

Para ir a otra página web, pulse **Pestañas recientes**.

## Navegar por la Web con la voz

Pulse en el campo de dirección, pulse , diga una palabra clave, y después seleccione una de las palabras clave sugeridas.

## Sincronizar con otros dispositivos

Sincronice las pestañas abiertas y los favoritos para usarlos con Chrome en otro dispositivo al iniciar sesión en la misma cuenta de Google.

Para ver las pestañas abiertas en otros dispositivos, pulse  → **Pestañas recientes**. Seleccione una página web para abrirla.

## Bluetooth

La función Bluetooth crea una conexión inalámbrica directa entre dos dispositivos a corta distancia. Use la función Bluetooth para intercambiar datos o archivos multimedia con otros dispositivos.



- Samsung no es responsable de la pérdida, la interceptación o el uso incorrecto de los datos enviados o recibidos mediante de la función Bluetooth.
- Asegúrese siempre de compartir y recibir datos con dispositivos fiables que cuenten con la seguridad adecuada. Si hay obstáculos entre los dispositivos, es posible que se reduzca la distancia operativa.
- Es posible que algunos dispositivos, en especial aquellos que no están probados o autorizados por Bluetooth SIG, sean incompatibles con el dispositivo.
- No utilice la función Bluetooth con fines ilegales (por ejemplo, piratear copias de archivos o grabar comunicaciones de forma ilegal con fines comerciales).

Samsung no se hace responsable de las consecuencias del uso ilegal de la función Bluetooth.

Para activar la función Bluetooth, en la pantalla de aplicaciones, pulse **Ajustes** → **CONEXIONES** → **Bluetooth**, y después arrastre el interruptor **Bluetooth** hacia la derecha.

## Vincular con otros dispositivos Bluetooth

En la pantalla de aplicaciones, pulse **Ajustes** → **CONEXIONES** → **Bluetooth** → **BUSCAR**, y aparecerá una lista de los dispositivos detectados. Seleccione el dispositivo con el que quiere vincularse, y después acepte la contraseña generada automáticamente en ambos dispositivos para confirmar.

## Enviar y recibir datos

Muchas aplicaciones admiten la transferencia de datos mediante Bluetooth. Una de ellas es la **Galería**. Abra **Galería**, seleccione una imagen, pulse  → **Bluetooth** y, después, seleccione uno de los dispositivos Bluetooth. A continuación, acepte la solicitud de autorización para la conexión Bluetooth en el otro dispositivo para recibir la imagen. El archivo transferido se guardará en la carpeta **Download**. Si recibe un contacto, este se guardará en la lista de contactos automáticamente.

## Screen Mirroring

Use esta función para conectar el dispositivo a una pantalla grande con un dongle de AllShare Cast o HomeSync y después comparta sus contenidos. También podrá usar esta función junto con otros dispositivos que admitan la función Wi-Fi Miracast.



- Es posible que esta función no esté disponible dependiendo de la región o su proveedor de servicios.
- Los dispositivos habilitados para Miracast que no admitan la protección de contenidos digitales de alto ancho de banda (HDCP 2.X) podrían no ser compatibles con esta función.
- Algunos archivos podrían almacenarse en el búfer durante la reproducción, según la conexión de red.
- Para ahorrar energía, desactive esta función cuando no esté en uso.
- Si especifica una frecuencia de Wi-Fi, es posible que no pueda descubrir los dongle de AllShare Cast o HomeSync ni conectarse a ellos.
- Si reproduce vídeos o juegos en un televisor, seleccione el modo apropiado en el televisor para aprovechar al máximo la experiencia de AllShare Cast.

En la pantalla de aplicaciones, pulse **Ajustes** → **CONEXIONES** → **Screen Mirroring**. Seleccione un dispositivo, abra o reproduzca un archivo, y después controle la pantalla con las teclas del dispositivo. Para conectarse con un dispositivo usando un PIN, mantenga pulsado el nombre del dispositivo para introducirlo.

## Samsung Link

Use esta aplicación para reproducir contenido guardado en dispositivos remotos o en servicios de almacenamiento web por Internet. Reproduzca y envíe archivos multimedia de su dispositivo a otro dispositivo o a un servicio de almacenamiento web.

Para usar esta aplicación, deberá iniciar sesión en su Samsung account y registrar dos o más dispositivos. Las formas de registrarse pueden variar según el tipo de dispositivo.

Pulse **Samsung Link** en la pantalla de aplicaciones.



Es posible que esta aplicación no esté disponible según su región o su proveedor de servicios.

Cuando abra esta aplicación, aparecerá todo el contenido de los dispositivos registrados y los servicios de almacenamiento. Podrá navegar a través de ellos y reproducirlos.

## Enviar archivos

Envíe archivos a otros dispositivos o cárguelos en servicios de almacenamiento web. Pulse para seleccionar un dispositivo o un almacenamiento web, y desplácese a la izquierda o la derecha para seleccionar una categoría multimedia. Después, pulse → **Seleccionar**, seleccione archivos y, por último, pulse .

## Compartir archivos

Pulse para seleccionar un dispositivo o un almacenamiento web, y desplácese a la izquierda o la derecha para seleccionar una categoría multimedia. Después, pulse → **Seleccionar**, seleccione archivos, pulse y, por último, seleccione un medio para compartir.

## Reproducir archivos en un dispositivo remoto



Pulse para seleccionar un dispositivo o un almacenamiento web, y desplácese a la izquierda o la derecha para seleccionar una categoría multimedia. Después, pulse → **Seleccionar**, seleccione los archivos pulse y, por último, seleccione un dispositivo.





- Los formatos de archivo admitidos pueden variar según los dispositivos conectados o el reproductor multimedia.
- Algunos archivos podrían almacenarse en el búfer durante la reproducción, según la conexión de red.

## Administrar contenidos en un servicio de almacenamiento web

Seleccione un servicio de almacenamiento web, y después vea y administre sus archivos.

Para transferir archivos entre sus dispositivos y un servicio de almacenamiento web, pulse  → **Seleccionar**, seleccione los archivos y, por último, pulse .

Para registrar servicios de almacenamiento web, en el dispositivo, pulse  → , y después seleccione un servicio de almacenamiento web.

## Group Play

Con esta aplicación podrá disfrutar de momentos especiales con sus amigos, compartiendo y reproduciendo contenido. Cree una sesión de Group Play o únase a una ya existente, y comparta contenido, como imágenes o música.

Pulse **Group Play** en la pantalla de aplicaciones.



- Es posible que esta aplicación no esté disponible según su región o su proveedor de servicios.
- Mientras use esta aplicación no podrá usar Internet a través de Wi-Fi.



Se une a una sesión de Group Play.

Crea una sesión de Group Play.

Define una contraseña de grupo si fuera necesario.

## Crear un grupo para Group Play

Cuando cree una sesión de Group Play, otros dispositivos podrán unirse a la sesión y compartir el contenido.

Cuando utilice una contraseña para una sesión de Group Play, otros dispositivos tendrán que introducir la contraseña para poder unirse a la sesión. Para usar una contraseña, marque **Def contraseña grupo**.

Pulse **CREAR GRUPO**, defina una contraseña y, después, use las siguientes funciones:

- **Compartir música:** conecte dos o más dispositivos y úselos para lograr un efecto de sonido envolvente cuando comparta música.
- **Compartir imágenes:** selecciona imágenes para compartir.
- **Compartir vídeo:** conecte dos o más dispositivos para compartir un vídeo o combinar los dispositivos en una pantalla más grande. Cada dispositivo muestra partes del vídeo al mismo tiempo, que se pueden reproducir a la vez para crear una pantalla más grande donde se muestre el vídeo completo. Para activar esta función, toque  mientras comparte un vídeo.
- **Compartir documentos:** selecciona documentos para compartir.
- **Jugar a juegos y más:** juega en línea con amigos.











## Unirse a Group Play

Únase a una sesión de Group Play creada por otro dispositivo.

- Pulse **UNIRSE A GRUPO**, seleccione una sesión de Group Play a la que quiera unirse y, después, introduzca la contraseña para el grupo, si se la requirieran. Seleccione una categoría multimedia y el contenido compartido aparecerá en el dispositivo.
- Active la función NFC. En la pantalla de inicio, coloque la parte trasera del dispositivo en contacto con la parte trasera de otro dispositivo que esté abriendo una sesión. (pág. 80)



## Usar otras funciones en una sesión de Group Play

Cuando comparta contenido con otros dispositivos, use las siguientes funciones:

- : cambia los ajustes del altavoz para cada dispositivo conectado.
-  → : ajusta el volumen.
-  → : usa todos los dispositivos conectados como altavoces estéreo.
- : permite combinar las pantallas de los dispositivos conectados para mostrar una pantalla más grande.
- : permite dividir la pantalla combinada.
- : ajusta el volumen.
- : escriba una nota o dibuje en la pantalla. Todos los participantes podrán ver lo que usted haya creado.
- : muestra todas las imágenes compartidas en diseño de mosaico.



Esta función está disponible si se seleccionan más de dos imágenes.

-  / : selecciona más imágenes o documentos.
- : muestra los participantes del grupo.

## NFC

El dispositivo lee las etiquetas de comunicación de campos cercanos (NFC) que contengan información sobre productos. También podrá usar esta función para realizar pagos y comprar billetes de transporte o entradas para eventos después de descargar las aplicaciones correspondientes.



- La batería contiene una antena NFC integrada. Manipule la batería con cuidado para evitar dañar la antena NFC.
- Si la pantalla está bloqueada, el dispositivo no leerá etiquetas NFC ni podrá recibir datos.

Para activar la función NFC, en la pantalla de aplicaciones, pulse **Ajustes** → **CONEXIONES** → **NFC**. Arrastre el interruptor **NFC** hacia la derecha.



## Leer información de una etiqueta NFC

Coloque el dispositivo cerca de una etiqueta NFC. Aparecerá la información de la etiqueta.

## Realizar una compra con la función NFC

Antes de poder utilizar la función NFC para realizar pagos, deberá registrarse con el servicio de pagos móviles. Para registrarse o recibir detalles sobre este servicio, póngase en contacto con su proveedor de servicios.

Coloque la parte trasera del dispositivo en contacto con el lector de tarjetas NFC.

## Enviar datos a través de Android Beam

Use la función Android Beam para enviar datos, como páginas web y contactos, a dispositivos habilitados para NFC.

En la pantalla de aplicaciones, pulse **Ajustes** → **CONEXIONES** → **NFC**. Arrastre el interruptor **Android Beam** hacia la derecha.

Seleccione un elemento, localice la ubicación de la antena NFC en el otro dispositivo, póngala en contacto con la de su propio dispositivo y luego toque la pantalla de éste.

## S Beam

Use esta función para enviar datos como vídeos, imágenes y documentos.



No envíe datos protegidos por las leyes de derechos de autor a través de S Beam. Al hacer esto, podría violar las leyes de derechos de autor. Samsung no será responsable de ninguna responsabilidad legal provocada por el uso ilegal de los datos protegidos por parte del usuario.

En la pantalla de aplicaciones, pulse **Ajustes** → **CONEXIONES** → **S Beam**, y después arrastre el interruptor **S Beam** hacia la derecha.

Seleccione un archivo, coloque la parte trasera del dispositivo en contacto con la parte trasera de otro dispositivo, y después toque la pantalla.



Si ambos dispositivos intentan enviar datos a la vez, la transferencia de archivos podría fallar.

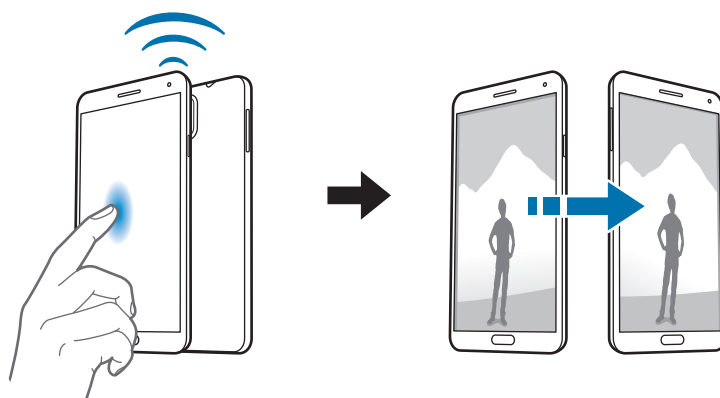

## WatchON

Use esta aplicación para conectarse a un televisor y ver sus programas y películas favoritas.

Pulse **WatchON** en la pantalla de aplicaciones.

Primero conecte el dispositivo a una red y asegúrese de que el puerto infrarrojo del dispositivo esté apuntando hacia el televisor.

### Conectarse a un televisor

Conéctese a un televisor para mostrar la pantalla del dispositivo sobre una superficie más grande y controlar el televisor de forma remota con el dispositivo.

Seleccione un país, una región y un servicio de transmisión. Toque  → **Siguiente**, y después siga las instrucciones de la pantalla para registrar el TV en el dispositivo. Los pasos varían según las opciones que seleccione.

Para conectarse con otros dispositivos, pulse  → **Ajustes** → **Mi habitación** → **AÑADIR DISPOSITIVOS**.

### Ver la televisión

Seleccione un programa de TV de los sugeridos o seleccione una categoría en la parte superior de la pantalla. Seleccione un programa de TV y después pulse **VER EN LA TELEVISIÓN**. El programa seleccionado aparecerá en el televisor conectado.

Pulse  y abra el panel de control para controlar el televisor.

### Configurar los avisos de programas

Pulse  y seleccione una hora para el programa de TV que desee ver. Seleccione un programa, y después pulse **RECORDAR**.

# Recursos multimedia

## Música

Use esta aplicación para escuchar música.

Pulse **Música** en la pantalla de aplicaciones.





- Es posible que no se admitan algunos formatos de archivo en función del software instalado en el dispositivo.
- Algunos archivos podrían no reproducirse correctamente según el método de cifrado utilizado.

## Reproducir música

Seleccione una categoría de música, y después seleccione una canción para reproducirla.

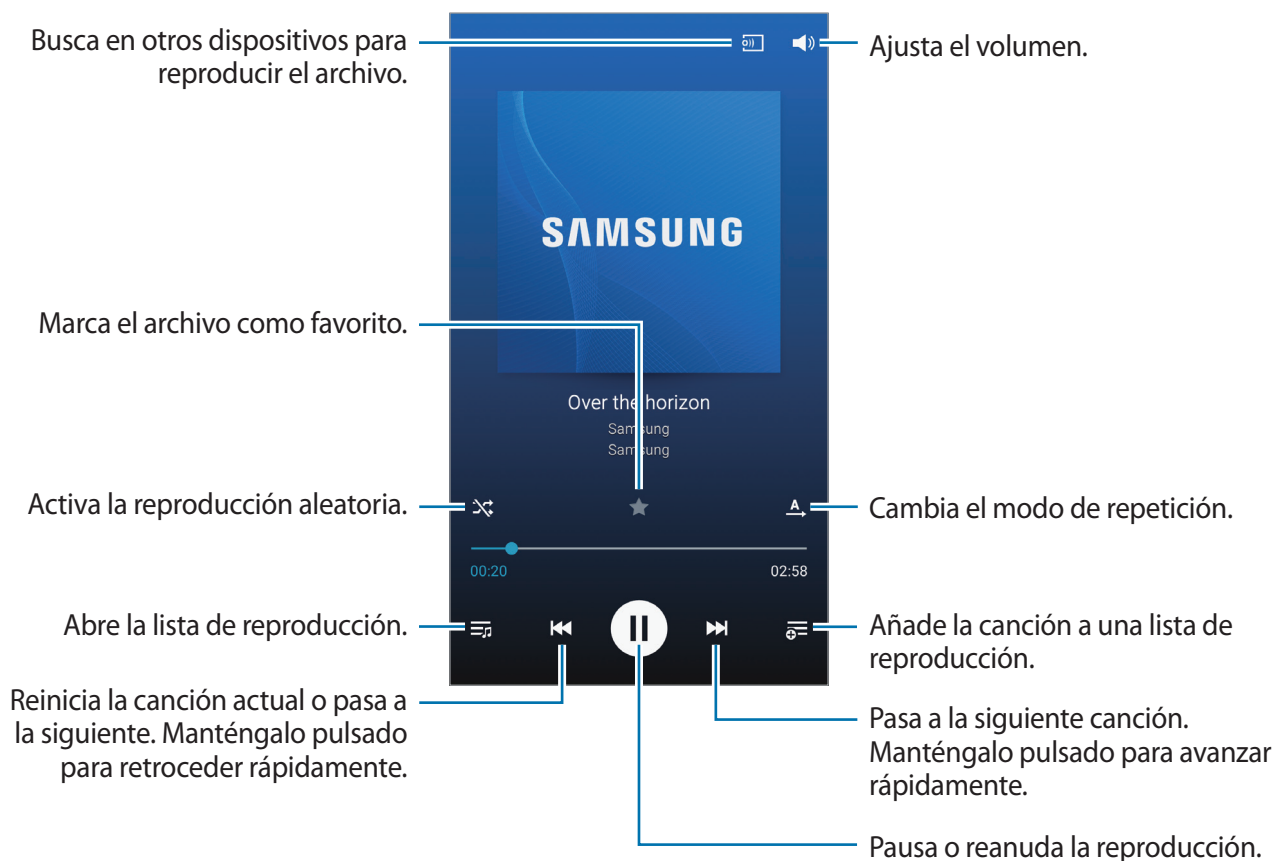
Pulse la imagen del álbum en la parte inferior de la pantalla para abrir la pantalla del reproductor de música.



Para escuchar canciones a un mismo nivel de volumen, pulse  → **Ajustes** → **Volumen inteligente**.



Al activar **Volumen inteligente**, el volumen podrá ser superior al nivel de volumen del dispositivo. Tenga cuidado para evitar la exposición a niveles altos de volumen durante mucho tiempo para evitar sufrir daños en el oído.



Es posible que no esté activado **Volumen inteligente** para algunos archivos.

Para definir un sonido personalizado al escuchar canciones con un auricular, pulse  → **Ajustes** → **Adapt Sound** → **Activado**. Al aumentar el volumen al nivel 14 o superior, la opción de sonido adaptado no se aplicará a la reproducción de música. Si baja el volumen al nivel 13 o inferior, la opción se aplicará de nuevo.

## Establecer una canción como melodía o tono de alarma



Para usar la canción que se esté reproduciendo en ese momento como melodía o tono de alarma, pulse  → **Definir como** y seleccione una opción.

## Escuchar una canción con otros

Para compartir la canción que se está reproduciendo en este momento, pulse  → **Reproducir mediante Group Play**.

## Crear listas de reproducción

Realice su propia selección de canciones.

Pulse **LISTAS**, y después pulse  → **Crear lista de reproducción**. Introduzca un título y pulse **CREAR**. Pulse , seleccione las canciones que quiera añadir y después pulse **FIN**.

Para añadir la canción que se está reproduciendo actualmente a una lista de reproducción, pulse  → **Añadir a lista en reproducción**.

## Reproducir música según su estado de ánimo

Reproduzca música según su estado de ánimo. El dispositivo creará automáticamente la lista de reproducción.

Toque  → **Music square** y seleccione una celda según su estado de ánimo. O seleccione varias deslizando el dedo.

## Cámara

Use esta aplicación para sacar fotos o grabar vídeos.

Use **Galería** para ver las fotos y vídeos hechos con la cámara del dispositivo. (pág. 94)

Pulse **Cámara** en la pantalla de aplicaciones.



- La cámara se apagará automáticamente cuando no esté en uso.
- Asegúrese de que la lente esté limpia. De lo contrario, el dispositivo podría no funcionar correctamente en algunos modos que requieran resoluciones altas.

### Normas para el usar la cámara

- No saque fotos ni grabe vídeos de otras personas sin su permiso.
- No saque fotos ni grabe vídeos en lugares en los que exista una prohibición legal.
- No saque fotos ni grabe vídeos en lugares en los que pudiese invadir la privacidad de otras personas.

## Sacar fotos

### Sacar una foto

En la pantalla de vista previa, pulse la imagen que quiera enfocar con la cámara. Cuando el sujeto esté enfocado, el marco de enfoque cambiará a color verde. Pulse  para sacar la foto.





## Modo Disparo

Podrá acceder a varios efectos fotográficos.

Pulse **MODO**, y después desplácese hacia arriba o abajo en el lado derecho de la pantalla.

- **Auto:** use este ajuste para permitir que la cámara evalúe el entorno y determine el modo idóneo para la foto.
- **Beauty face:** saca una foto con las caras iluminadas para conseguir imágenes más suaves.
- **La mejor foto:** saca una serie de fotos y guarda la mejor.
- **Best face:** use este ajuste para sacar varias fotos grupales a la vez y combinarlas para crear la mejor imagen posible.

Pulse  para sacar varias fotos. Para obtener la mejor foto, sujete la cámara con estabilidad y permanezca quieto al sacar la foto. Cuando se abra la **Galería**, pulse el marco amarillo que rodea a cada cara y elija la mejor pose individual para cada persona. Después de elegir una pose para cada persona, toque  para combinar las imágenes en una única foto y guardarla.

- **Sound & shot:** saca una foto con sonido.

Pulse  para sacar una foto. El dispositivo grabará algunos segundos de audio después de sacar una foto.





Mientras saca fotos en este modo, el micrófono interno grabará el sonido.

- **Drama:** use este ajuste para sacar una serie de fotos y combinarlas para crear una imagen que muestre el rastro del movimiento.

Para obtener la mejor imagen, siga estos consejos: el dispositivo podría no sacar fotos correctamente en otras condiciones de disparo.

- Sujete la cámara con estabilidad y permanezca quieto al sacar fotos.
- Saque fotos de un sujeto que se esté moviendo en una dirección.
- Saque fotos con fondos sin objetos en movimiento.
- Evite sacar fotos de un sujeto y un fondo con colores similares.
- Evite sacar fotos de un sujeto que se encuentre demasiado cerca o demasiado lejos para entrar en el visor, o que sea demasiado largo, como un autobús o un tren.

- **Foto animada:** use esta función para crear fotos animadas a partir de un vídeo.
- **Golf:** use esta configuración para tomar una imagen radial de un movimiento de giro de golf completo, combinando varias imágenes para crear una vista compuesta.
- **Tono enriquecido (HDR):** use este ajuste para sacar fotos sin perder los detalles de zonas brillantes y oscuras.
- **Borrado:** use esta opción para borrar el movimiento de los sujetos en el fondo.

Pulse  para sacar una serie de fotos. El dispositivo borrará los rastros de un sujeto en movimiento. Para restablecer la foto original, toque  y, después, toque el área resaltada.

Para obtener la mejor imagen, siga estos consejos:



- Sujete la cámara con estabilidad y permanezca quieto al sacar fotos.
  - Al sacar fotos de un objeto con un fondo de colores similares, la cámara podría no reconocer todos los movimientos.
  - Al sacar fotos de un sujeto que se mueva muy lentamente o muy rápidamente, la cámara podría no reconocer todos los movimientos.
  - Si hay varios sujetos moviéndose en el fondo, la cámara podría no reconocer todos los movimientos.
- **Panorámica:** saca una foto compuesta por varias fotos juntas.  
Para obtener la mejor imagen, siga estos consejos:
    - Mueva la cámara lentamente en una dirección.
    - Mantenga el visor de la cámara dentro del marco de la guía.
    - Evite sacar fotos de un sujeto frente a fondos irreconocibles, como cielos vacíos o paredes lisas.
  - **Disp envolvente:** use este ajuste para tomar una foto panorámica de 360 grados.
  - **Deportes:** use este ajuste para sujetos en movimiento.



## Fotos panorámicas

Una foto panorámica es una imagen amplia de un paisaje compuesta por varias fotos.

Pulse **MODO** → **Panorámica**.

Pulse  y mueva la cámara en una dirección. Cuando el marco azul se alinee con el visor, la cámara sacará otra foto automáticamente en una secuencia panorámica. Para dejar de sacar fotos, pulse .

Si el visor se sale de la trayectoria el dispositivo dejará de hacer fotos.



## Aplicar efectos de filtro

Use los efectos de filtro para sacar fotos o vídeos únicos.

Pulse  y seleccione un efecto de filtro. Las opciones disponibles varían según el modo.

## Grabar vídeos



### Grabar un vídeo

Pulse  para grabar un vídeo. Para pausar la grabación, pulse . Para detener la grabación, pulse .

Pulse el botón del disparador si desea hacer fotos mientras graba un vídeo.



Mientras graba, realice las siguientes acciones:

- Para cambiar el foco, pulse el área que quiere enfocar. Para enfocar el centro de la pantalla, pulse .
- Para hacer una captura del vídeo mientras graba, pulse .

## Modo de grabación

Pulse ► →  para cambiar el modo de grabación.

- **Normal:** use este modo para obtener una calidad normal.
- **Límite de MMS:** use este modo para reducir la calidad de grabación si va a enviar el vídeo en forma de mensaje.
- **Cámara lenta:** usa este modo para grabar un vídeo de un objetivo en movimiento. El dispositivo reproducirá el vídeo en cámara lenta.
- **Movimiento rápido:** usa este modo para grabar un vídeo de un objetivo en movimiento. El dispositivo reproducirá el vídeo en cámara rápida.
- **Movimiento suave:** usa este modo para grabar un vídeo de un objetivo en movimiento. El dispositivo reproducirá el vídeo en alta calidad.

## Aumentar y reducir el zoom

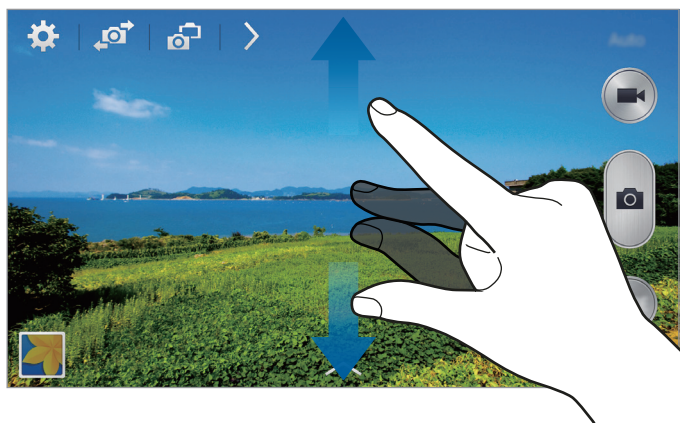

Use una de la siguientes formas:

- Pulse el botón Volumen para alejar o acercar.
- Separe dos dedos en la pantalla para aumentar el zoom, y júntelos para reducirlo.



El efecto de zoom está disponible al usar la función de zoom mientras graba un vídeo.

## Modo Cámara dual

Al sacar la foto de un paisaje con la cámara trasera, la foto o el vídeo hecho por la cámara frontal aparecerá en una ventana integrada, o viceversa. Use esta función para sacar fotos de hermosos paisajes y un autorretrato simultáneamente.

Pulse  para pasar al modo Cámara dual. Pulse  para sacar una foto, o pulse  para grabar un vídeo.



- En el modo de doble cámara, podrá grabar vídeos de hasta 5 minutos en Full HD y de hasta 10 minutos en HD.
- Mientras graba vídeos en este modo, el micrófono interno grabará el sonido.



## Compartir disparo

Pulse  → , después, seleccione uno de los siguientes ajustes:

- **Compartir disparo:** envía una foto directamente a otro dispositivo mediante Wi-Fi Direct o NFC.
- **Compartir foto de amigo:** configura el dispositivo para que reconozca la cara de una persona etiquetada en una foto y se la envíe.
- **Compartir foto ChatON:** envía una foto a otro dispositivo a través de ChatON.
- **Visor remoto:** configure un dispositivo para controlar la cámara de manera remota.

## Controlar la cámara de forma remota

Configure un dispositivo como un visor para controlar la cámara de manera remota.

Toque  →  → **Visor remoto**, y conecte el dispositivo y la cámara con Wi-Fi Directo o NFC. Pulse  para sacar una foto de manera remota usando el dispositivo como un visor.

## Configurar los ajustes de la cámara

Pulse  para configurar los ajustes de la cámara. Algunas de las siguientes opciones pueden no estar disponibles en los modos de foto y vídeo. Las opciones disponibles varían según el modo utilizado.

- **Tamaño de foto / Tamaño de vídeo:** selecciona una resolución. Use una mayor resolución para obtener una calidad más alta. Esto ocupará más espacio en la memoria.
- **Disparo continuo:** saca una serie de fotos de objetivos en movimiento.
- **Pulsar para hacer foto:** pulse la imagen en la pantalla de vista previa para sacar fotos.
- **Detección de rostro:** configura el dispositivo para que reconozca las caras de la gente y facilite sacar fotos.
- **Modos de medición:** selecciona una forma de medición. Esto determina cómo se calculan los valores de iluminación. **Centro-compensado** mide la luz de fondo en el centro de la escena. **Punto** mide el valor de luz en un sitio específico. **Matriz** equilibra toda la escena.
- **ISO:** selecciona un valor de ISO. Esto controla la sensibilidad que la cámara tiene ante la luz. Se mide los equivalentes a las cámaras de carrete. Los valores bajos son para objetos fijos o bien iluminados. Los valores más altos son para objetos mal iluminados o en movimiento.
- **Estabilización vídeo:** activa o desactiva la función antimovimiento. Esta función ayuda a enfocar el objetivo cuando la cámara está en movimiento.
- **Smart stabilis:** configura el dispositivo para que detecte automáticamente las condiciones más oscuras y ajuste el brillo de la foto sin el flash.
- **Guardar como:** configura el dispositivo para eliminar la foto original al sacar fotos con el modo de tonos ricos.

- **Zoom de sonido:** haga que el sonido del sujeto ampliado sea más fuerte mientras graba.
- **Etiqueta de ubicación:** adjunta una etiqueta de ubicación GPS a la foto. Active esta función al sacar fotografías para crear álbumes en **Story Album**.



- Para mejorar las señales de GPS, evite disparar en lugares en los que la señal puede ser alterada como entre edificios, en áreas bajas o en condiciones meteorológicas adversas.
- Su ubicación podría aparecer en las fotografías cuando las suba a Internet. Para evitarlo, desactive el ajuste de etiqueta GPS.
- **Revisar fotos/vídeos:** configura el dispositivo para que muestre las fotos o vídeos tras grabarlos.
- **Tecla de volumen:** configura el dispositivo para que use el botón Volumen para controlar el obturador o el zoom.
- **Cuenta atrás:** saca fotos con cuenta atrás.
- **Balance de blancos:** seleccione un balance de blancos apropiado de manera que las imágenes tengan un rango de color similar al de la realidad. Los ajustes están diseñados para condiciones de iluminación específicas. Estos ajustes son similares al rango de calor para la exposición del balance de blancos en cámaras profesionales.
- **Valor exposición:** cambia el valor de exposición. Esto determina la cantidad de luz que recibe el sensor de la cámara. En lugares con poca luz, use una exposición más alta.
- **Instrucciones:** muestra guías en el visor para ayudar a crear la composición al seleccionar sujetos.
- **Flash:** activa o desactiva el flash.
- **Control de voz:** configura la cámara para que saque fotografías con comandos de voz.
- **Nombre de archivo contextual:** configura la cámara para que muestre etiquetas contextuales. Active este ajuste para usar las etiquetas contextuales en **Galería** y **Story Album**.
- **Guardar girado:** invierte la imagen para crear una imagen opuesta a la escena original.
- **Almacenamiento:** selecciona la ubicación de la memoria en la que se almacenará.
- **Restablecer:** restablece los ajustes de la cámara.

## Accesos directos

Reorganice los accesos directos para acceder fácilmente a las opciones de la cámara.

Pulse  → **Editar ajustes rápidos**.

Mantenga pulsada una opción y arrástrela hasta la ranura que se encuentra en la parte superior de la pantalla. Podrá mover los demás iconos en la lista de la misma manera.

## Galería

Use esta aplicación para ver imágenes y vídeos.

Pulse **Galería** en la pantalla de aplicaciones.



- Es posible que no se admitan algunos formatos de archivo en función del software instalado en el dispositivo.
- Algunos archivos podrían no reproducirse correctamente según el método de cifrado utilizado.

## Ver imágenes

Al abrir la **Galería** aparecen las carpetas disponibles. Cuando otra aplicación, como **Correo electrónico**, guarde una imagen, se creará una carpeta **Download** automáticamente para guardar la imagen. De igual modo, si hace una captura de pantalla, se creará la carpeta **Screenshots** automáticamente. Seleccione una carpeta para abrirla.

En una carpeta, las imágenes aparecen ordenadas por fecha de creación. Seleccione una imagen para verla a pantalla completa.

Desplácese hacia la izquierda o hacia la derecha para ver la imagen anterior o siguiente.

## Aumentar y reducir el zoom

Use una de las siguiente formas para aumentar el zoom en una imagen:

- Toque dos veces cualquier parte de la pantalla para aumentar el zoom.
- Separe dos dedos en cualquier parte de la pantalla para aumentar el zoom. Júntelos para reducirlo o pulse dos veces para volver al tamaño original.

## Ver imágenes con la función de movimiento

Use la función de movimiento para ejecutar una función con un movimiento en particular.

En la pantalla de aplicaciones, pulse **Ajustes** → **CONTROLES** → **Movimientos**, arrastre el interruptor **Movimientos** hacia la derecha y, después, arrastre el interruptor para cada función.

Para dejar de usar una función de movimiento, desactive el interruptor correspondiente.

## Reproducir vídeos

Los archivos de vídeo muestran el icono  en la vista previa. Seleccione un vídeo para verlo y pulse



## Recortar segmentos de un vídeo

Seleccione un vídeo, y después pulse . Mueva el corchete inicial hasta el punto de inicio que quiera, mueva el corchete final hasta el punto de finalización que quiera, y después guarde el vídeo.

## Editar imágenes

Mientras ve una imagen, pulse  y use las siguientes funciones:

- **Favorito:** añade elementos como favoritos.
- **Presentación de diapositivas:** inicia una presentación de diapositivas con las imágenes de la carpeta actual.
- **Marco de foto:** añade un marco y una nota a una imagen. La imagen editada se guardará en la carpeta **Photo frame**.
- **Photo Note:** escribe una nota en el dorso de la imagen.
- **Firma:** dibuja su firma en la imagen.
- **Imprimir:** imprime la imagen conectando el dispositivo a una impresora. Algunas impresoras podrían no ser compatibles con el dispositivo.
- **Cambiar nombre:** cambia el nombre del archivo.
- **Compartir foto de amigo:** envía la imagen a una persona cuya cara esté etiquetada en la imagen.
- **Girar a la izquierda:** gira la imagen hacia la izquierda.
- **Girar a la derecha:** gira la imagen hacia la derecha.
- **Recortar:** cambia el tamaño del marco azul para recortar y guardar la imagen.
- **Definir como:** define la imagen como fondo de pantalla o imagen para un contacto.
- **Detalles:** muestra los detalles de una imagen.
- **Ajustes:** cambia los ajustes de la galería.

## Modificar imágenes



Mientras ve una imagen, pulse  y use las siguientes funciones:

- **Rotar:** gira la imagen.
- **Recortar:** recorta la imagen.
- **Color:** ajusta la saturación o el brillo de la imagen.
- **Efecto:** aplica efectos a la imagen.
- **Vertical:** corrige los ojos rojos, ajusta y retoca las caras o vuelve borroso el fondo.
- **Pegatinas:** pega pegatinas.
- **Dibujo:** dibuja sobre la imagen.
- **Marco:** aplica marcos a la imagen.

## Imágenes favoritas

Mientras ve una imagen, pulse  → **Favorito** para añadirla a la lista de favoritos.

## Crear videoclips

En una carpeta, toque  → **Crear videoclip**, seleccione las imágenes o vídeos y, a continuación, toque **HECHO**. Introduzca un título, seleccione una opción de efecto y, a continuación, toque . El vídeo se guardará en **Galería** → **video clip**.

Para añadir imágenes o vídeos, toque  → .



Para eliminar imágenes o vídeos, toque  → .

Para cambiar el orden de los elementos, toque , mantenga pulsado un elemento y arrástrelo a la nueva ubicación.

Para añadir un dibujo o una nota al principio del vídeo, toque .



## Hacer collages de imágenes

En una carpeta, toque  → **Crear collage**, seleccione de dos a cuatro imágenes y, a continuación, toque **HECHO**. Seleccione un estilo en la parte inferior de la pantalla, y después toque .

Para añadir imágenes, toque  → .

Para eliminar imágenes, toque .

Para cambiar el modo de división, toque .



## Eliminar imágenes

Use una de la siguientes formas:

- En una carpeta, pulse  → **Seleccionar elemento**, seleccione las imágenes, y después pulse .
- Mientras ve una imagen, pulse .

## Compartir imágenes

Use una de la siguientes formas:

- Dentro de una carpeta, pulse  → **Seleccionar elemento**, seleccione las imágenes y, a continuación, pulse  para enviarlas a otras personas o compartirlas mediante los servicios de redes sociales.
- Mientras ve una imagen, pulse  para enviarla a otras personas o compartirla mediante los servicios de redes sociales.

## Definir una imagen como fondo de pantalla

Mientras ve una imagen, pulse  → **Definir como** para definir la imagen como fondo de pantalla o asignarla a un contacto.

## Etiquetar caras

Pulse  → **Ajustes** y, después, marque **Etiquetado de caras**. Aparecerá un marco de color amarillo alrededor de la cara reconocida. Pulse la cara, pulse **Añadir nombre**, y después seleccione o añada un contacto.

Cuando aparezca la etiqueta de la cara en una imagen, pulse la etiqueta y ya podrá hacer llamadas o enviar mensajes.



El reconocimiento de la cara podría fallar según el ángulo de la cara, el tamaño, el color de la piel, la expresión, las condiciones de luz o los accesorios que lleve puestos la persona.

## Usar Tag Buddy

Pulse  → **Ajustes** → **Tag buddy** y, a continuación, arrastre el interruptor **Tag buddy** a la derecha para mostrar una etiqueta contextual (tiempo, ubicación, fecha y el nombre de la persona) al abrir una imagen.

## Organizar las aplicaciones en carpetas

Puede crear una carpeta para organizar las imágenes o vídeos almacenados en el dispositivo. También puede copiar o mover archivos de una carpeta a otra.

Para crear una nueva carpeta, pulse . Introduzca un nombre para la carpeta, pulse **ACEPTAR** y, a continuación, marque las imágenes o vídeos. Mantenga pulsada su selección de imagen o vídeo, arrástrela a la nueva carpeta y, a continuación, pulse **HECHO**. Pulse **COPIAR** para copiar o **MOVER** para mover.

## Story Album

Use esta aplicación para crear su propio álbum digital y mantener sus historias organizando las imágenes de manera automática y ordenada.

Pulse **Story Album** en la pantalla de aplicaciones.

Para iniciar **Story Album**, tiene que descargar e instalar la aplicación. Pulse **Instalar** y, después, siga las instrucciones que aparecerán en la pantalla.



Puede incurrir en gastos adicionales cuando esta aplicación se descargue a través de la red móvil. Para evitar cargos adicionales, póngase en contacto con su proveedor de servicios.

## Crear álbums de historias

Crea álbums de historias seleccionando imágenes de **Galería** o imágenes organizadas por la información contenida en las etiquetas.

Pulse **+** y, después, seleccione una opción.



### Crear álbums desde Galería

Pulse **Desde Galería**, seleccione una carpeta, seleccione las imágenes y, después, pulse **HECHO**. Introduzca un título para el álbum, seleccione un tema y una imagen para la cubierta y, después, pulse **CREAR**.

### Crear álbums de acuerdo a la información contenida en las etiquetas

Cree álbums ordenando las fotos según la información de las etiquetas, como el lugar donde se tomó la foto, los sujetos o la hora.

Pulse **Por información de etiqueta** y, después, configure las siguientes opciones de etiquetas:

- **Ubicación:** especifica una ubicación. El dispositivo ordena las imágenes por ubicación. Para usar etiquetas de ubicación, active la configuración de etiquetas del GPS en **Cámara** antes de sacar las fotos. (pág. 93)
- **Personas:** selecciona las imágenes que corresponden a la persona etiquetada. El dispositivo ordena las imágenes tomadas con las personas. Para usar etiquetas de personas, añada etiquetas a las imágenes en **Galería**. (pág. 93)
- **Tiempo:** especifique un período de tiempo. El dispositivo ordena las imágenes tomadas durante el período de tiempo que establezca.

Una vez que haya finalizado la configuración, pulse **ENCONTRAR IMÁGENES**. Introduzca un título para el álbum, seleccione un tema, y después pulse **CREAR**.

## Ver Story Album

Seleccione un Story Album. La imagen de la cubierta aparecerá en la primera página. Desplácese hacia la izquierda o hacia la derecha para ver las imágenes del Story Album.

En una página del álbum, pulse  y use las siguientes funciones. Las opciones disponibles variarán en función de la página.

- **Editar título:** cambia el nombre del álbum.
- **Añadir contenido:** añade más contenido a la página actual.
- **Eliminar contenido:** elimina contenido de la página actual.
- **Editar:** cambia el diseño de la página actual.
- **Cambiar tema:** cambia el tema del álbum.
- **Cambiar imagen de portada:** cambia la imagen de la cubierta del álbum.
- **Presentación de diapositivas:** comienza una presentación de diapositivas con las imágenes del álbum.
- **Compartir:** envía el álbum a otras personas.
- **Exportar:** exporta el álbum a otras ubicaciones de almacenamiento.
- **Imprimir:** imprime la imagen conectando el dispositivo a una impresora. Algunas impresoras podrían no ser compatibles con el dispositivo.
- **Encargar álbum de fotos:** realiza un pedido de un álbum impreso.
- **Eliminar página:** elimina la página.

## Editar imágenes

Pulse la imagen de la página en un álbum.

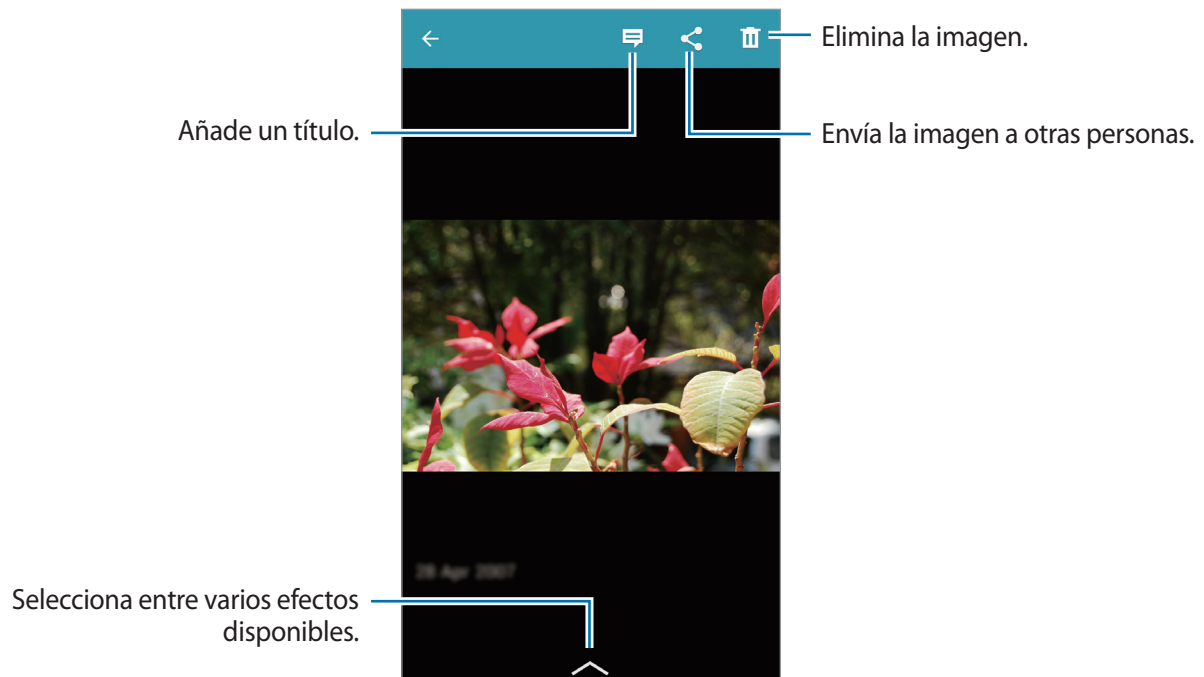

Pulse  y use las siguientes funciones:

- **Presentación de diapositivas:** inicia una presentación de diapositivas o cambia la configuración de la presentación.
- **Def com portad:** define la imagen como una imagen como cubierta del álbum.
- **Girar a la izquierda:** rota la imagen hacia la izquierda.
- **Girar a la derecha:** gira la imagen hacia la derecha.

## Crear álbumes con fotos recomendadas

Cuando saque varias fotos en una ubicación, el dispositivo le sugerirá crear un álbum nuevo en función de la ubicación. Esta función le ayuda a crear álbumes de fotos de forma sencilla tanto día a día como cuando esté de viaje.

### Configurar la ciudad de residencia

Defina su ciudad de residencia para que el dispositivo reconozca si está en casa o de viaje. El dispositivo sugiere la creación de eventos o álbumes de viajes en función de su ubicación. Por ejemplo, cuando saque fotos fuera de la ciudad de residencia, el dispositivo le sugerirá crear un álbum de viaje.

Pulse  → **Ajustes** → **Ciudad de origen**, seleccione un método de configuración y, después, pulse **GUARDAR**.

### Configurar una cantidad mínima de fotos

Pulse  → **Ajustes** y, después, desplace hacia la derecha el interruptor junto al tipo de álbum en **Sugerencias**. Seleccione el tipo de álbum y defina la cantidad mínima de fotos.

Al sacar fotos que cumplan con los criterios que ha establecido, el dispositivo le sugerirá que cree un álbum.



El dispositivo le recomendará que cree álbumes de historias cuando exceda la cantidad predefinida de fotos en un solo día.

### Crear un evento o álbum de viaje

Pulse  → **De sugerencias**. Seleccione un álbum, introduzca un título para el álbum, y después toque **CREAR**.

## Vídeo

Use esta aplicación para reproducir archivos de vídeo.

Pulse **Vídeo** en la pantalla de aplicaciones.



- El software del dispositivo no admite algunos formatos de archivo.
- Algunos archivos podrían no reproducirse correctamente según su cifrado.

## Reproducir vídeos

Seleccione un vídeo para reproducir.

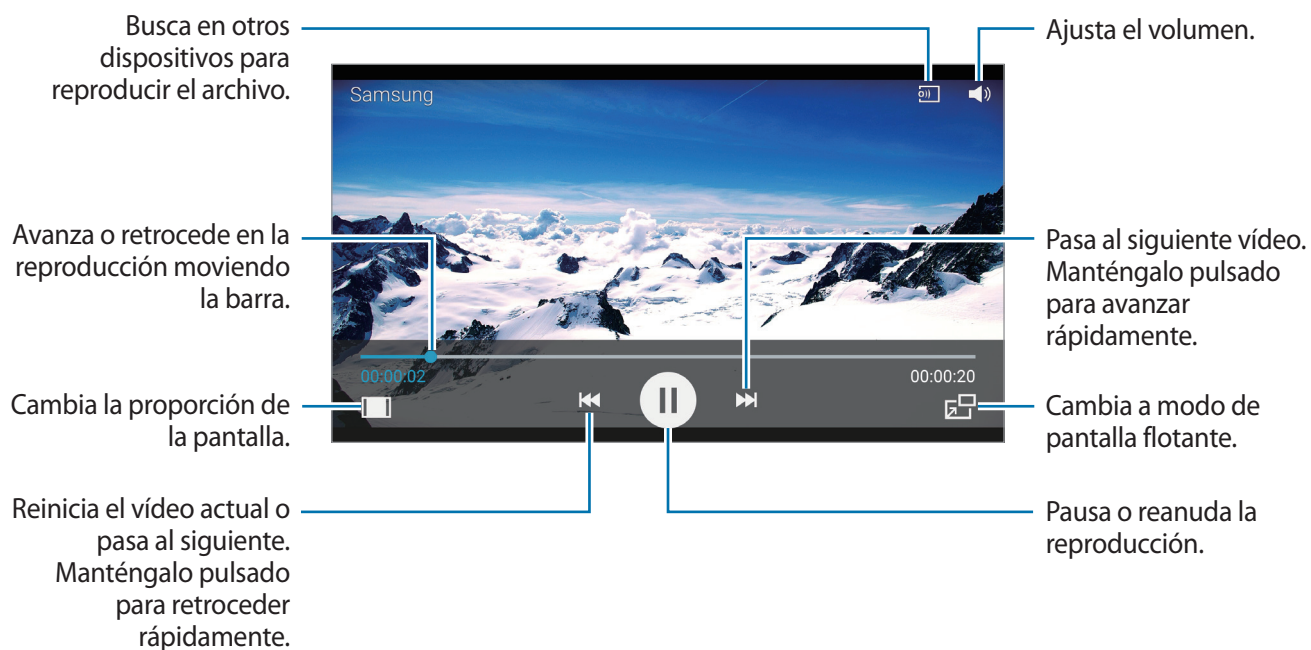

Para personalizar la ubicación del panel de control durante la reproducción, pulse → **Ajustes**, seleccione **Minicontrolador**, y después pulse **CERRAR**.



Esta función solo está disponible en la orientación horizontal.

## Eliminar vídeos

Pulse → **Eliminar**, seleccione los vídeos y, a continuación, pulse .

## Compartir vídeos

Toque → **Selecc.**, seleccione vídeos, toque → **Compartir**, y después seleccione un método para compartir.

## Usar Popup Video

Use esta función para usar otras aplicaciones sin cerrar el reproductor de vídeo. Mientras ve un vídeo, pulse  para usar Popup video.

Pulse la pantalla con dos dedos y sepárelos para ampliar el reproductor, o júntelos para reducirlo. Para mover el reproductor, arrástrelo hasta otro sitio.

## YouTube

Use esta aplicación para ver vídeos en el sitio web de YouTube.

Pulse **YouTube** en la pantalla de aplicaciones.



Es posible que esta aplicación no esté disponible según su región o su proveedor de servicios.

## Ver vídeos



Pulse , y después introduzca una palabra. Seleccione uno de los resultados de la búsqueda para ver un vídeo.

Pulse la pantalla, luego pulse , y, a continuación, gire el dispositivo para colocarlo en horizontal y mostrar la pantalla completa.

## Compartir vídeos

Seleccione el vídeo que quiere ver, pulse , y después seleccione un medio para compartirlo.

## Cargar vídeos

Pulse  → **Vídeos subidos** → , seleccione un vídeo, introduzca información del vídeo y, a continuación, pulse .





## My Magazine

Use esta aplicación para hacer su propia revista social.

En la pantalla de inicio, deslice el dedo hacia arriba desde la parte inferior de la pantalla.









Cuando abra My magazine por primera vez, pulse **SIGUIENTE**, lea y acepte los términos y condiciones y, finalmente, pulse **INICIAR**.

Para componer su revista, pulse  y, a continuación, seleccione algunas categorías. Pulse , seleccione temas nuevos y vuelva a tocar .

Deslice el dedo hacia la izquierda o la derecha para cambiar de categoría, y hacia arriba o hacia abajo para pasar de página en las revistas. A continuación, seleccione un artículo para leerlo.

Mientras mira una página, toque  para usar los siguientes iconos:

-  : hace una llamada.
-  : permite ejecutar la cámara.
-  : envía un mensaje.
-  : inicia la aplicación de búsqueda de Google.
-  : abre el navegador web.
-  : abre la pantalla de aplicaciones.

## Flipboard

Use esta aplicación para acceder a sus revistas personalizadas.

Pulse **Flipboard** en la pantalla de aplicaciones.



Es posible que esta aplicación no esté disponible según su región o su proveedor de servicios.

Cuando ejecute esta aplicación por primera vez o reinicie el dispositivo tras restablecer los datos de fábrica, siga las instrucciones de la pantalla para completar la configuración.

En la pantalla principal de Flipboard, elija entre varios artículos de noticias y suscripciones.

## SketchBook for Galaxy

Use esta aplicación para crear un concepto rápido o un boceto de su idea para un proyecto.

En la página de aplicaciones, pulse **SketchBook for Galaxy**.

Use herramientas artísticas para dibujar y pintar su imagen digital. La imagen se guardará en **Galería** → **SketchBookPreview**.

Para iniciar **SketchBook for Galaxy**, tiene que descargar e instalar la aplicación. Pulse **Instalar** y, después, siga las instrucciones que aparecerán en la pantalla.



- Es posible que esta aplicación no esté disponible según su región o su proveedor de servicios.
- Puede incurrir en gastos adicionales cuando esta aplicación se descargue a través de la red móvil. Para evitar cargos adicionales, póngase en contacto con su proveedor de servicios.

## Bloomberg+

Use esta aplicación para obtener las últimas noticias sobre economía, negocios, datos de mercado etc.

Toque **Bloomberg+** en la pantalla de aplicaciones.



- Es posible que esta aplicación no esté disponible según su región o su proveedor de servicios.

# Tiendas de aplicaciones y contenidos multimedia

## Play Store

Use esta aplicación para comprar y descargar aplicaciones y juegos que podrá ejecutar en el dispositivo.

Pulse **Play Store** en la pantalla de aplicaciones.



Es posible que esta aplicación no esté disponible según su región o su proveedor de servicios.

## Instalar aplicaciones

Busque aplicaciones por categoría, o pulse  para buscar con una palabra clave.

Seleccione una aplicación para ver información. Para descargarla, pulse **INSTALAR**. Si la aplicación tiene un coste, pulse el precio y siga las instrucciones de la pantalla para completar el proceso de compra.



- Cuando haya una nueva versión disponible de cualquiera de las aplicaciones instaladas, aparecerá un icono en la parte superior de la pantalla para avisarle sobre la actualización. Abra el panel de notificaciones y pulse el icono para actualizar la aplicación.
- Para instalar aplicaciones descargadas desde otras fuentes, en la pantalla de aplicaciones, pulse **Ajustes** → **GENERAL** → **Seguridad** → **Fuentes desconocidas**.

## Desinstalar aplicaciones

Desinstale las aplicaciones que compró en **Play Store**.

Pulse  → **Mis aplicaciones**, seleccione la aplicación que quiera eliminar en la lista de aplicaciones instaladas, y después pulse **DESINSTALAR**.

## Samsung Apps (GALAXY Apps)

Use esta aplicación para comprar y descargar aplicaciones específicas de Samsung. Para obtener más información, visite [apps.samsung.com](https://apps.samsung.com).

Pulse **Samsung Apps (GALAXY Apps)** en la pantalla de aplicaciones.



Es posible que esta aplicación no esté disponible según su región o su proveedor de servicios.

## Instalar aplicaciones

Busque aplicaciones por categoría. Pulse  para seleccionar una categoría.

Para buscar una aplicación, pulse  en la parte superior de la pantalla, y después introduzca una palabra clave en el campo de búsqueda.

Seleccione una aplicación para ver información. Para descargarla, pulse **Instalar**. Si la aplicación tiene un coste, pulse el precio y siga las instrucciones de la pantalla para completar el proceso de compra.

## Play Kiosco

Use esta aplicación para leer las últimas noticias publicadas.

Pulse **Play Kiosco** en la pantalla de aplicaciones.



Es posible que esta aplicación no esté disponible según su región o su proveedor de servicios.

## Play Books

Use esta aplicación para leer y descargar libros electrónicos.

Pulse **Play Books** en la pantalla de aplicaciones.



Es posible que esta aplicación no esté disponible según su región o su proveedor de servicios.

## Play Movies

Use esta aplicación para ver, descargar y alquilar películas o series de televisión.

Pulse **Play Movies** en la pantalla de aplicaciones.



Es posible que esta aplicación no esté disponible según su región o su proveedor de servicios.

## Play Music

Use esta aplicación para escuchar música desde el dispositivo o reproducirla desde el servicio de la nube de Google.

Pulse **Play Music** en la pantalla de aplicaciones.



Es posible que esta aplicación no esté disponible según su región o su proveedor de servicios.

## Play Games

Use esta aplicación para descargar y jugar a juegos.

Pulse **Play Games** en la pantalla de aplicaciones.



Es posible que esta aplicación no esté disponible según su región o su proveedor de servicios.

# Utilidades

## S Note

Use esta aplicación para crear una nota con archivos multimedia o notas de voz.



Pulse **S Note** en la pantalla de aplicaciones.

### Crear notas

Cuando abra S Note por primera vez, toque **SIGUIENTE** para definir la cubierta y plantilla predeterminadas. Siga las instrucciones que aparecen en la pantalla para completar la configuración.

### Crear notas

Mejore el contenido de sus notas: añada archivos multimedia o notas de voz.

Pulse  para escribir o dibujar en la pantalla, o pulse  para introducir texto con el teclado.

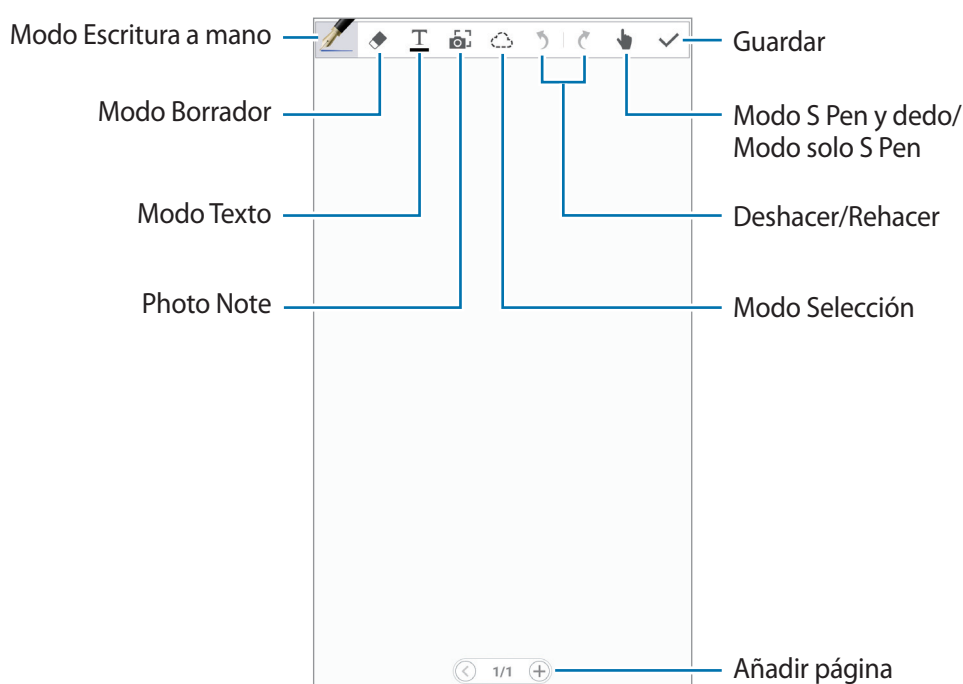

Cuando use las plantillas que tienen marcos de imágenes, pulse el marco de una imagen y después pulse **Imagen** o **Hacer foto** para añadir una imagen.

Para eliminar un marco, pulse el marco y después pulse **Eliminar**.

Al escribir una nota, toque  una vez más para cambiar el tipo de lápiz, el grosor del trazo o el color del lápiz.

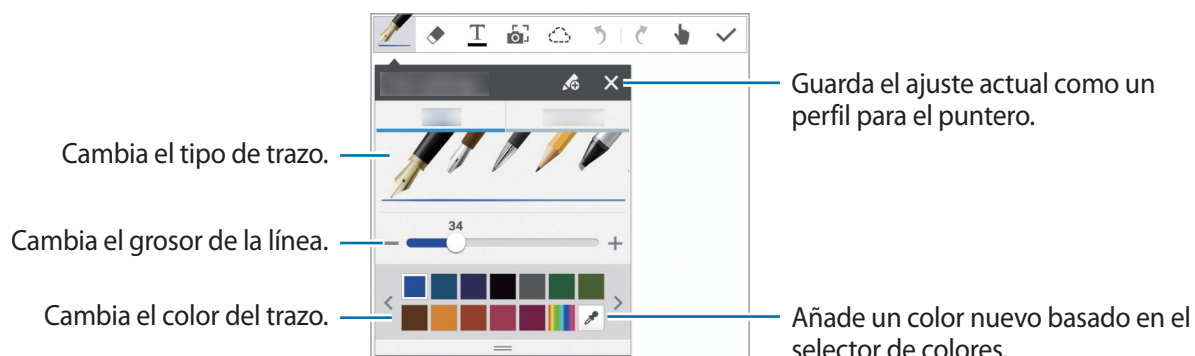



Para alejar o acercar, separe dos dedos o júntelos.

Para usar más opciones, pulse .

## Usar la herramienta de borrador

Una línea dibujada no se reconoce como una serie de puntos sino como trazos cortos. Por esta razón puede seleccionar una línea completa y eliminarla, moverla o transformarla. Sin embargo, es posible que borre sin querer parte de una línea al usar la herramienta del borrador, o que no pueda borrar líneas gruesas o superpuestas.

Para reducir el riesgo de borrar partes sin querer, ajuste el tamaño del borrador; para ello, pulse  → .

Para borrar la nota, pulse **BORRAR TODO**.



Incluso con un borrador más pequeño, es posible que no pueda borrar con precisión la parte que desea.

## Editar notas escritas a mano

Seleccione una nota escrita a mano para cortarla, moverla, cambiar su tamaño o transformarla.

Mientras anota o dibuja, pulse . A continuación, pulse la nota o dibuje una línea a su alrededor, para seleccionarla y editarla.

Para mover la nota a otra ubicación, selecciónela y luego arrástrela a la nueva ubicación.

Para cambiar el tamaño de la nota, selecciónela y luego arrastre el indicador del marco.

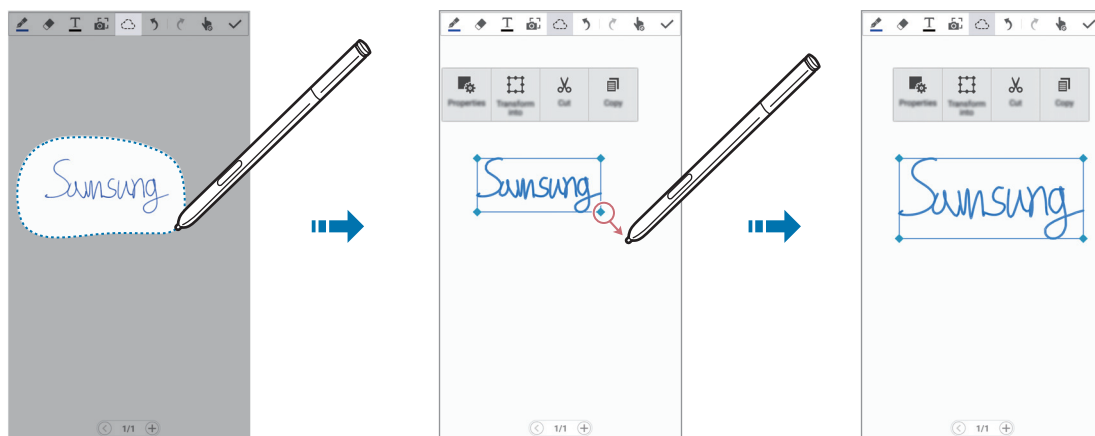

Con una nota escrita a mano seleccionada, podrá usar las siguientes opciones:

- **Propied:** cambia las propiedades de la nota, por ejemplo el diseño, el tamaño, el color o el grosor.
- **Transformar en:** convierte una forma dibujada o una nota escrita a mano en una forma o nota bien organizada.
- **Cortar:** corta la nota. Para pegarla en otra ubicación, mantenga pulsada la ubicación y luego pulse **Pegar**.
- **Copiar:** copia la nota. Para pegarla en otra ubicación, mantenga pulsada la ubicación y luego pulse **Pegar**.
- **Eliminar:** elimina la nota.



## Insertar archivos multimedia

Pulse  → **Insertar** para insertar imágenes, vídeos, notas de voz, etc.

### Insertar un boceto de una idea

Pulse  → **Insertar** → **Idea Sketch** y escriba una palabra clave o seleccione una categoría para buscar imágenes.



Para añadir sus propios bocetos a la lista, pulse  y dibuje una imagen en el panel de bocetos.

### Insertar una imagen o vídeo con marco

Pulse  → **Insertar** → **Imagen o Vídeo** → **Hacer fotos en un marco dibujado** o **Grabar vídeo en lienzo**.

Dibuje un marco en la nota, y luego pulse dentro del marco con el S Pen o con el dedo para hacer una foto o grabar un vídeo.

### Insertar información de mapa

Toque  → **Insertar** → **Maps**, desplácese por los mapas o toque  para buscar un lugar y, a continuación, toque .

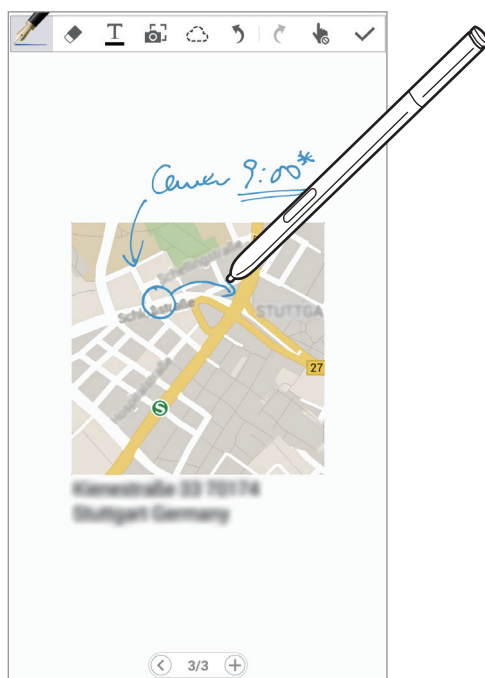

- Para ver la ubicación a pantalla completa, pulse el mapa y después pulse **Abrir mapa**.



## Crear y gestionar gráficos

### Crear una tabla

Pulse  → **Insertar** → **Gráfico fácil** → **Tabla**, defina el número de filas y columnas que tendrá la tabla y pulse **FIN**.

- Para introducir datos en la tabla, pulse una celda.
- Para añadir o eliminar columnas, pulse  → **Añadir columna** o **Eliminar columna**.
- Para añadir o eliminar filas, pulse  → **Añadir fila** o **Eliminar fila**.

### Crear un gráfico

Para crear un gráfico, pulse  → **Insertar** → **Gráfico fácil** y, a continuación, seleccione un tipo de gráfico. Después, dibuje barras, líneas o divisores en el gráfico.

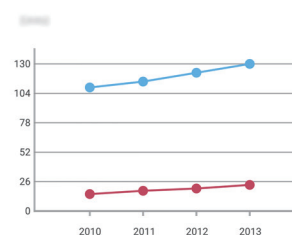
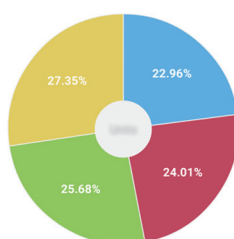

Para crear un gráfico a partir de los datos de una tabla, pulse la tabla, pulse **Editar gráfico** →  y después seleccione un tipo de gráfico.

	Dataset 1	Dataset 2
2010	110	15
2011	115	18
2012	123	20
2013	131	23



## Editar un gráfico

Para editar un gráfico, pulse un gráfico o una tabla, pulse **Editar gráfico** y, después, utilice las siguientes opciones:

- Pulse  en la parte superior izquierda de la pantalla para cambiar el tipo de gráfico.
- Pulse un elemento, luego pulse  y, a continuación, edite los valores.



Las opciones disponibles pueden variar según el tipo de gráfico.

## Ver páginas de nota

Al ver las páginas, pulse  para usar las siguientes opciones:

- **Eliminar página:** elimina la página.
- **Añadir acc direc a inicio:** añade un acceso directo a la página en la pantalla de inicio.
- **Imprimir:** imprime la imagen conectando el dispositivo a una impresora. Algunas impresoras podrían no ser compatibles con el dispositivo.
- **Guardar como:** guarda la página con un nombre diferente.
- **Definir como:** define la página como fondo de pantalla o una imagen de contacto.

## Visualización previa de las páginas

Desplace la nota hacia abajo para obtener una vista preliminar de las páginas que hay sobre ella.

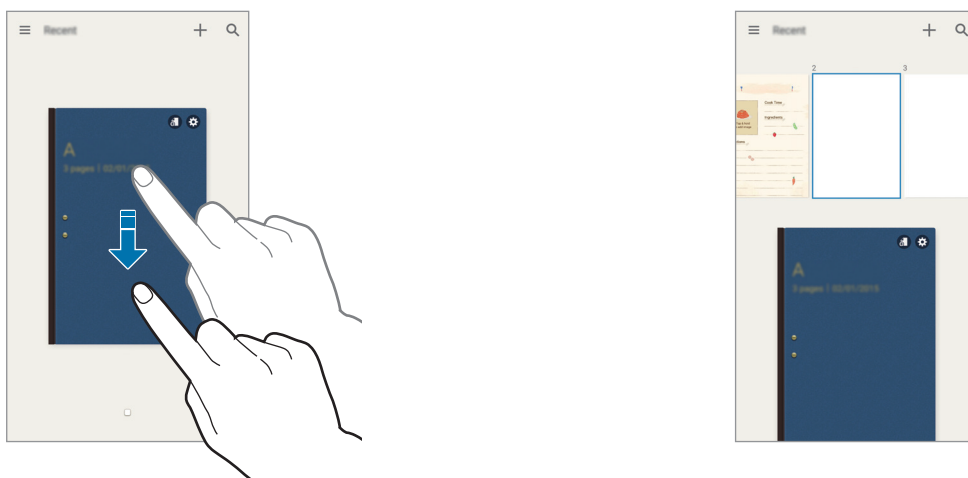

Pulse  en la cubierta de la nota para acceder a las siguientes opciones:

- **Eliminar:** elimina la nota.
- **Compartir:** comparte la nota con otras personas.
- **Exportar:** exporta la nota como un archivo de imagen o un archivo PDF.
- **Renombrar:** cambia el nombre de la nota.
- **Editar portada:** cambia la cubierta de la nota.
- **Añadir a Favoritos:** añade la nota a la lista de favoritos.
- **Bloquear:** bloquea la nota para que otras personas no puedan verla.
- **Añadir acc direc a inicio:** añadir un acceso directo a la nota en la pantalla de inicio.

## Buscar notas

Use esta función para buscar una nota introduciendo criterios de búsqueda, como nombres, etiquetas, texto o palabras escritas a mano.

Pulse , pulse el campo de búsqueda en la parte superior de la pantalla e introduzca criterios de búsqueda.

## Action memo

Use esta aplicación para redactar una nota escrita a mano y utilizar rápidamente cualquiera de las útiles funciones de Action Memo.

Pulse **Action memo** en la pantalla de aplicaciones. Igualmente, puede tocar **Action memo** dentro de Air Command.

1 Escriba o dibuje una nota.

2 Pulse .

Se seleccionará la nota completa. Si quiere usar una información específica incluida en la nota, pulse fuera del área seleccionada para anular la selección de la nota completa, y dibuje alrededor de dicha información para usarla.

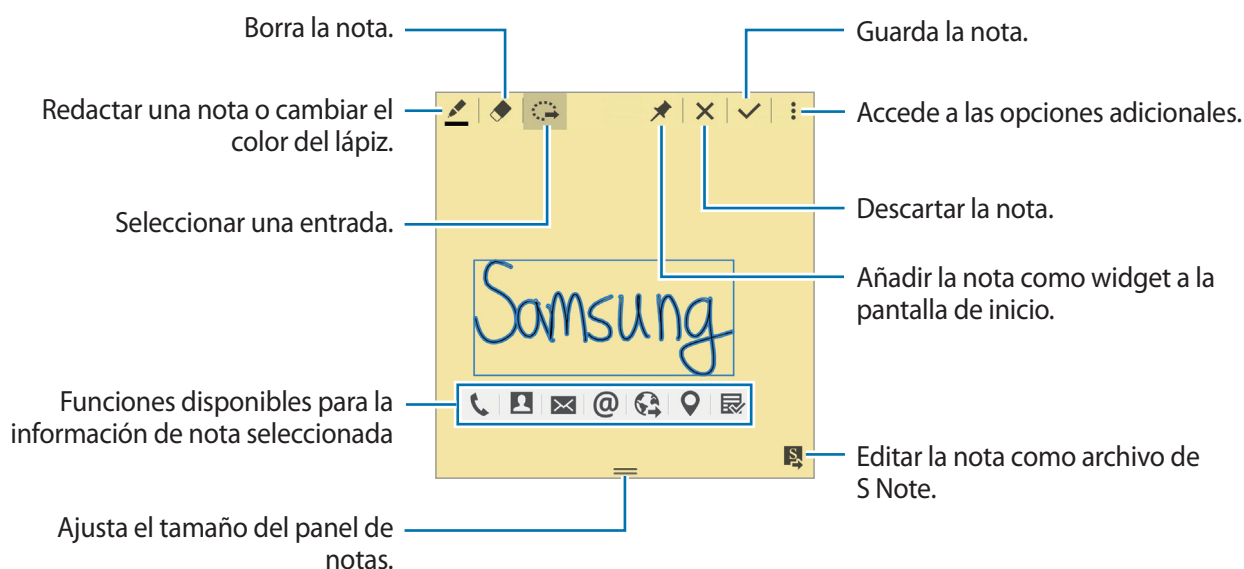

### 3 Seleccione una aplicación que usar con la información de nota seleccionada.

La aplicación seleccionada se iniciará desde **Action memo**.

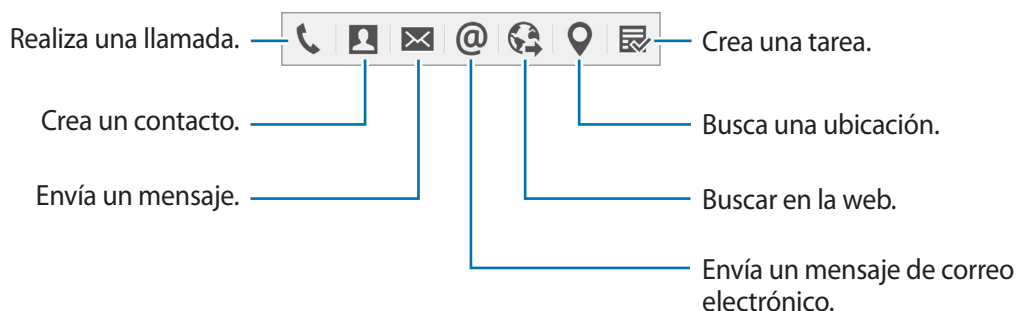

## Ver notas

En la pantalla de Action memo, pulse → **Ver lista de notas de acción**. Seleccione una nota para verla y editarla.

## Añadir widgets de Action memo a la pantalla de inicio

Tras redactar una nota, mantenga pulsado y después arrastre la nota a un área vacía de la pantalla de inicio. Se añadirá un widget de **Action memo** a la pantalla de inicio y podrá ver y editar la nota.

## Editar una nota como archivo de S Note

Mientras redacta una nota, pulse para abrir **S Note** y editar allí la nota. El mismo color del lápiz que estuviera usando en **Action memo** se aplicará en **S Note**.

## Calendario

Use esta aplicación para administrar eventos y tareas.

Pulse **Calendario** en la pantalla de aplicaciones.

### Crear eventos o tareas

Pulse , y después use una de las siguientes formas:

- **Añadir evento:** introduce un evento con ajuste opcional de repetición.
- **Añadir tarea:** introduce una tarea con ajuste opcional de prioridad.

Para añadir un evento o una tarea más rápidamente, pulse una fecha para seleccionarla y después vuelva a pulsarla.

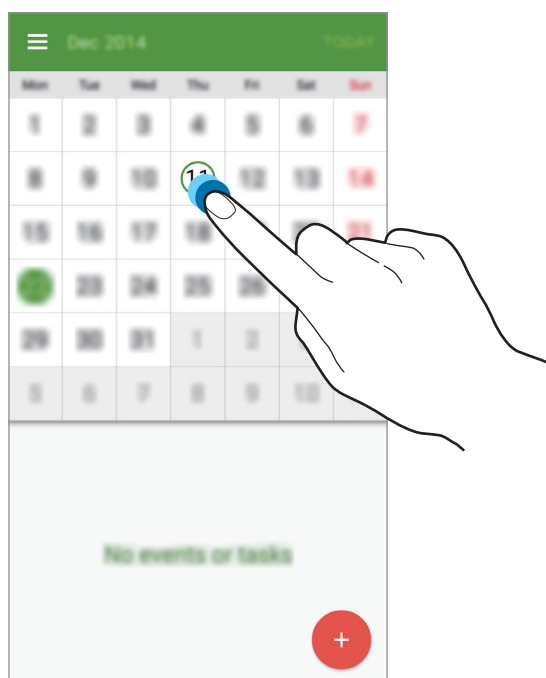

Introduzca un título y especifique el calendario que quiere usar o sincronizar. Después pulse **VER MÁS OPCIONES** para añadir más detalles, como por ejemplo la frecuencia de repetición del evento, cuándo asignar la alerta previa o dónde tendrá lugar el evento.

Invite a otras personas al evento enviando un mensaje o un correo electrónico. Introduzca el número de teléfono o la dirección de correo electrónico en el campo **Participantes**, o toque  para abrir la lista de contactos.

Adjunte un mapa con la ubicación del evento. Introduzca la ubicación en el campo **Ubicación**, pulse  junto al campo, y después señale la ubicación precisa manteniéndola pulsada en el mapa.

## Sincronizar con Google Calendar

En la pantalla de aplicaciones, pulse **Ajustes** → **GENERAL** → **Cuentas** → **Google** bajo **Mis cuentas** → una cuenta de Google y marque **Sincronizar Calendario**.

Para sincronizar manualmente y actualizar, en la pantalla de aplicaciones, pulse **Calendario** →  → **Sincronizar ahora**.

Para mostrar eventos o tareas sincronizados, pulse  → **Calendarios** y marque la cuenta de Google.

## Escritura a mano en la vista Mes

En la pantalla de vista mensual, pulse  para activar esta función. Esta opción sólo está disponible en la vista mensual y con el modo vertical.

## Cambiar el tipo de calendario

Toque , y después seleccione uno entre diferentes tipos de calendario, incluyendo anual, mensual, semanal, y otros.

## Buscar eventos o tareas

Pulse  → **Buscar**, y después introduzca una palabra clave que quiera buscar.

Para ver los eventos o tareas del día, pulse **HOY** en la parte superior de la pantalla.

## Eliminar eventos o tareas

Pulse  → **Eliminar**, seleccione eventos o tareas y después pulse **HECHO**.

## Compartir eventos o tareas

Seleccione un evento o una tarea, toque , y después, seleccione un método para compartir.



## Drive

Use esta aplicación para crear y editar documentos, y para compartirlos con otras personas a través del servicio de almacenamiento de Google Drive. Cuando cree documentos o cargue archivos en Google Drive, su dispositivo se sincronizará automáticamente con el servidor web y con cualquier otro ordenador que tenga Google Drive instalado. Acceda a sus archivos sin tener que transferir ni descargar.

Pulse **Drive** en la pantalla de aplicaciones.



Es posible que esta aplicación no esté disponible según su región o su proveedor de servicios.



## Dropbox



Use esta aplicación para guardar y compartir archivos con otras personas a través del servicio de almacenamiento en la nube de Dropbox. Cuando guarde archivos en Dropbox, el dispositivo se sincronizará automáticamente con el servidor web y con cualquier otro ordenador que tenga Dropbox instalado.



Pulse **Dropbox** en la pantalla de aplicaciones.



Es posible que esta aplicación no esté disponible según su región o su proveedor de servicios.

Una vez se active Dropbox, pulse **Activar Subidas desde cámara** para subir a Dropbox las fotos y vídeos que grabe con la cámara del dispositivo. Para ver las fotos o vídeos subidos, pulse . Para compartir o eliminar archivos, o para crear álbumes, pulse  y seleccione archivos.

Para cargar archivos en Dropbox, pulse  →  → **Subir aquí** → **Fotos o vídeos** u **Otros archivos**. Para abrir archivos en Dropbox, seleccione un archivo.

Mientras ve imágenes o vídeos, pulse  para añadirlos a la lista de favoritos. Para abrir los archivos de la lista de favoritos, pulse .

## Cloud

Use esta función para sincronizar archivos o hacer copias de seguridad de los ajustes y los datos de las aplicaciones en su Samsung account o Dropbox.

En la pantalla de aplicaciones, pulse **Ajustes** → **GENERAL** → **Cloud**.



Es posible que esta función no esté disponible dependiendo de la región o su proveedor de servicios.

### Sincronizar con la Samsung account

Pulse su Samsung account o **Ajustes de sincronización** para sincronizar archivos.

### Hacer copias de seguridad o restaurar datos

Toque **Copia de seguridad** para realizar una copia de seguridad o toque **Restaurar** para restaurar datos con su cuenta Samsung.

### Sincronizar con Dropbox

Pulse **Vincular cuenta de Dropbox**, y después introduzca la cuenta de Dropbox. Siga las instrucciones que aparecen en la pantalla para completar la configuración.

Después de iniciar sesión, pulse **Permitir** y el dispositivo sincronizará archivos automáticamente con Dropbox siempre que realice algún cambio.

## Reloj

Use esta aplicación para definir alarmas, comprobar la hora de las ciudades más importantes del mundo, medir la duración de un evento o definir un temporizador.

Pulse **Reloj** en la pantalla de aplicaciones.





## Alarma

### Configurar alarmas

Pulse **+**, defina una hora para que se active la alarma, seleccione los días en los que quiera repetir la alarma, y después pulse **HECHO**. También puede definir una alarma escribiendo números con el S Pen.

- **Alarma de ubicación:** define una ubicación. La alarma solo se activará cuando se encuentre en esa ubicación.
- **Repetir:** configura un intervalo y el número de veces que la alarma deberá repetirse después de la hora de activación.
- **Alarma inteligente:** define una hora de activación para la alarma antes de la hora predefinida.

## Detener alarmas

Desplace  fuera del círculo para detener una alarma. Mueva  fuera del círculo para repetir la alarma después de un tiempo específico.

## Eliminar alarmas

Mantenga pulsada la alarma, y después pulse **Eliminar**.

## Reloj mundial

### Crear relojes

Pulse  y después introduzca el nombre de una ciudad o seleccione una ciudad de la lista.

Para usar el horario de verano, mantenga pulsado un reloj y después pulse **Ajustes de horario de verano**.

### Eliminar relojes

Mantenga pulsado el reloj, y después pulse **Eliminar**.

## Crono

Pulse **INICIAR** para controlar la duración de un evento. Pulse **VUELTA** para registrar el tiempo por etapas.

Pulse **RESTAB.** para borrar los registros de etapas.

## Cuenta atrás

Defina la duración, y después pulse **INICIAR**.

Cuando suene la cuenta atrás, desplace  fuera del círculo.

## Calculadora

Use esta aplicación para hacer cálculos simples o complejos.

Pulse **Calculadora** en la pantalla de aplicaciones.

Gire el dispositivo para obtener una vista horizontal y mostrar la calculadora científica. Si la función **Rotar pantalla** está desactivada, pulse  → **Calculadora científica**.

Para ver el historial de cálculos, pulse  para ocultar el teclado.

Para borrar el historial, pulse  → **Borrar historial**.

## S Health

Use esta aplicación para controlar su salud gestionando las calorías ingeridas y las gastadas.

Pulsa **S Health** en la pantalla de aplicaciones.

### Comenzar a usar S Health

Cuando abra esta aplicación por primera vez, siga las instrucciones que aparecen en pantalla e introduzca sus estadísticas físicas para completar la configuración.



Según sus estadísticas físicas, el dispositivo calculará su rango metabólico basal (RMB) y recomendará un consumo diario de calorías. La recomendación podría no ser precisa para todas las edades, tipos de cuerpo y necesidades nutricionales.

### Pantalla principal de S Health

Puede ver la información básica de los menús de S Health y usar los accesos directos para llegar a dichos menús de S Health.

Pulse  → **Pantalla principal**.



Para acceder a más información sobre las funciones de S Health, abra la pantalla principal de S Health y pulse  → **Ayuda**.

## Información adicional

- El objetivo limitado de esta recopilación de datos es ofrecer el servicio solicitado, incluida información adicional para mejorar su bienestar, para hacer copias de seguridad/sincronización de datos, para análisis de datos, para estadísticas o para desarrollar y ofrecer mejores servicios. (Sin embargo, si inicia sesión en su Samsung account desde S Health, sus datos podrían quedar guardados en el servidor con propósitos de copia de seguridad de datos.) Los datos personales podrán quedar guardados hasta que se cumplan dichos propósitos. Podrá borrar los datos personales guardados por S Health utilizando la opción Restablecer datos en el menú Ajustes. Para eliminar cualquier dato que haya compartido con las redes sociales o transferido a los dispositivos de almacenamiento, deberá hacerlo por separado.
- Usted asume la responsabilidad total por el uso inadecuado de los datos compartidos en redes sociales o transmitidos a otras personas. Tenga cuidado al compartir sus datos personales con otras personas.
- Si el dispositivo está conectado con dispositivos de medición, verifique el protocolo de comunicación para confirmar el funcionamiento correcto. Si usa una conexión inalámbrica como Bluetooth o ANT+, el dispositivo podría recibir interferencias electrónicas de otros dispositivos. Evite utilizar el dispositivo cerca de otros dispositivos que transmitan ondas de radio.
- El contenido que se usa en la aplicación S Health puede variar según la versión del software de la aplicación. Los servicios que se proporcionan con la aplicación se encuentran sujetos a cambio o cancelación del soporte técnico sin previo aviso.
- Las funciones y servicios disponibles en S Health pueden variar según la legislación y normativa local aplicable en su región.
- Algunas funciones de S Health podrían no estar disponibles según su región.
- Las funciones de S Health se ofrecen solo a título informativo y para mejorar su estado de forma, y no deben usarse para el diagnóstico de enfermedades ni otras alteraciones de la salud, ni para curar, paliar, tratar ni prevenir ninguna enfermedad.

## S Translator

Use esta aplicación para traducir texto a otros idiomas.

Pulse **S Translator** en la pantalla de aplicaciones.

Para iniciar **S Translator**, tiene que descargar e instalar la aplicación. Pulse **Instalar** y, después, siga las instrucciones que aparecerán en la pantalla.



Puede incurrir en gastos adicionales cuando esta aplicación se descargue a través de la red móvil. Para evitar cargos adicionales, póngase en contacto con su proveedor de servicios.

## Grabadora

Use esta aplicación de voz para grabar o reproducir notas de voz.

Pulse **Grabadora** en la pantalla de aplicaciones.

### Grabar notas de voz

Pulse ● para comenzar a grabar. Permite hablar cerca del micrófono situado en la parte superior del dispositivo. Pulse || para pausar la grabación. Pulse ■ para finalizar la grabación.

Mientras graba una nota de voz, pulse ★ para insertar un marcador.









## Cambiar el modo de grabación

Cambie el modo de grabación para grabar notas de voz con mayor claridad con ajustes predefinidos para varias situaciones.

Toque  y seleccione uno de los modos de grabación.

## Reproducir notas de voz

Seleccione una nota de voz para reproducir.

-  : recorta la nota de voz.
-  : permite definir un trozo de la grabación para la reproducción en bucle.
- **x1.0** : ajusta la velocidad de reproducción.
-  : omite un trozo en silencio de la nota de voz.
-  : permite crear favoritos en la nota de voz.
-  : pausa la reproducción.
-  /  : pasa a la nota anterior o siguiente.

Para enviar una nota de voz a otras personas, pulse  → **Seleccionar** → Seleccione la nota de voz →  y después seleccione un método para compartirla.

## Administrar notas de voz

En la lista de notas de voz, pulse  y seleccione una de las siguientes opciones:

- **Ordenar por:** ordena notas por la fecha, el título o la categoría.
- **Editar categorías:** añade, elimina o cambia el nombre de las categorías.
- **Ajustes:** cambia la configuración de la grabadora de voz.



## Guardar archivos con etiquetas contextuales



En la lista de notas de voz, pulse  → **Ajustes** y marque **Nombre de archivo contextual**.

## Administrar categorías

### Crear una categoría

En la lista de notas de voz, pulse  → **Editar categorías** → . Introduzca el nombre de una categoría, seleccione un color y, después, pulse **OK**.

### Cambiar una categoría

En la lista de notas de voz, pulse  → **Seleccionar** → Seleccione la nota de voz →  → **Cambiar categoría** y después seleccione la categoría que cambiar.

## Ver la lista Favoritos

Al reproducir una nota de voz que tiene puntos marcados como favoritos, pulse  → **Favoritos** para ver los detalles.

## S Voice

Use esta aplicación para usar varias funciones del dispositivo mediante la voz.

Pulse **S Voice** en la pantalla de aplicaciones. También podrá pulsar dos veces el botón Inicio.



- Es posible que esta aplicación no esté disponible según su región o su proveedor de servicios.
- Esta aplicación no funciona en algunos idiomas.

Los siguientes son algunos ejemplos de comandos de voz:

- Abre la música.
- Inicia la Calculadora.
- Llama a María al móvil.
- Llama a María al trabajo.
- Enséñame el calendario.

Sugerencias para conseguir un mejor reconocimiento de voz:

- Hable con claridad.
- Hable en lugares silenciosos.
- No use palabras ofensivas.
- Evite usar localismos.

El dispositivo podría no reconocer los comandos o realizar acciones no deseadas según el entorno o la manera en que hable.

## Modo Coche

En el modo Coche el dispositivo leerá los contenidos en voz alta al recibir llamadas, mensajes y notificaciones, de manera que podrá usar el dispositivo sin usar las manos mientras conduce. Por ejemplo, el dispositivo leerá en voz alta el nombre o el número de teléfono de la persona que llama cuando reciba una llamada.

Para activar el modo de manos libres, diga “Modo de manos libres activado” o toque  → **Activar el modo de manos libres**.

Para activar el modo de manos libres automáticamente en lugares específicos, en el modo de manos libres, toque  → **Conectar al vehículo** → **Seleccionar método**.



Desactive el modo Coche cuando no lo esté usando para evitar que el dispositivo lea los contenidos en voz alta. Para desactivar el modo de manos libres, toque  → **Desactivar el modo Manos libres**.

## Activar el dispositivo con la voz

Cuando la pantalla esté apagada, podrá iniciar S Voice con un comando de voz. Diga "Hola, Galaxy" al dispositivo para iniciar S Voice.

Para activar esta función, pulse  → **Ajustes** y después desplace el interruptor **comando Despierta** hacia la derecha.

## Usar comandos de activación en la pantalla de bloqueo

En la pantalla de bloqueo, puede usar varias funciones con los comandos de activación predefinidos.

Para activar esta función, en la pantalla de aplicaciones, pulse **Ajustes** → **DISPOSITIVO** → **Pantalla de bloqueo** y arrastre el interruptor **Comando Despierta en pantalla de bloqueo** hacia la derecha.

## S Finder

Use esta aplicación para buscar una gran variedad de elementos en el dispositivo, incluidos correos electrónicos, documentos, imágenes, música, aplicaciones, etc.

Mantenga pulsado  para ejecutar **S Finder**.

Pulse el campo de búsqueda y, a continuación, introduzca el criterio de búsqueda. También puede tocar  y, después, diga una palabra clave que quiera buscar. También puede usar esta función para buscar contenido escrito a mano en el dispositivo.

## Google

Use esta aplicación para navegar por Internet, así como en las aplicaciones del dispositivo y sus contenidos.

Pulse **Google** en la pantalla de aplicaciones.



Es posible que esta aplicación no esté disponible según su región o su proveedor de servicios.

## Navegar en el dispositivo

Pulse el campo de búsqueda, y después introduzca una palabra clave. O pulse , y después diga una palabra clave.

Si las aplicaciones no arrojan resultados, se abrirá el navegador web con los resultados de la búsqueda.

## Alcance de la búsqueda

Para seleccionar las aplicaciones en las que quiera buscar, pulse  → **Ajustes** → **Búsqueda en teléfono**, y después marque los elementos que quiera buscar.

## Google Now

Inicie la aplicación de búsqueda de Google para ver las tarjetas de Google Now, ahí puede ver información sobre el tiempo, el estado del tráfico, su próxima reunión y otros datos que le resultarán útiles.

Active Google Now al abrir la aplicación de búsqueda de Google por primera vez. Para cambiar la configuración de Google Now, toque **Ajustes** y, a continuación, desplace el interruptor **Google Now** hacia la izquierda o la derecha.

## Búsqueda por voz

Use esta aplicación para buscar páginas web con la voz.

Pulse **Búsqueda por voz** en la pantalla de aplicaciones.



Es posible que esta aplicación no esté disponible según su región o su proveedor de servicios.

Diga una palabra clave o una frase cuando aparezca **Habla ahora** en la pantalla.

## Scrapbook

Use esta aplicación para crear su propio álbum digital con contenido sacados de páginas Web, vídeos, etc.

Pulse **Scrapbook** en la pantalla de aplicaciones.





Es posible que esta aplicación no esté disponible según su región o su proveedor de servicios.

## Ver álbumes digitales

Toque  → **Editar categoría**, seleccione un diseño de la lista, introduzca un nombre y, después, toque **FIN**.

## Recopilar elementos

Cuando haya contenido que desee recopilar, como por ejemplo una parte de una página web, abra el panel de Air Command y pulse **Smart select** o **Clip de imagen**. Cuando haya seleccionado el contenido, pulse , seleccione una categoría y después pulse .

## Ver elementos

Seleccione una categoría y, después, seleccione un elemento. Mientras mira un elemento, pulse el enlace para ir a la fuente.

## Mis Archivos

Use esta aplicación para acceder a todo tipo de archivos almacenados en el dispositivo, incluyendo imágenes, vídeos, canciones y grabaciones.

Pulse **Mis Archivos** en la pantalla de aplicaciones.

### Ver archivos

Seleccione una categoría y, después, toque una carpeta para abrirla. Para ver las fotos o vídeos cargados en Dropbox, pulse **Dropbox** e inicie sesión en su cuenta de Dropbox.

En una carpeta, pulse , y use una de las siguientes opciones:

- **Seleccionar elemento:** selecciona archivos o carpetas.
- **Crear carpeta:** crea una carpeta.
- **Ver como:** cambia el modo de visualización.
- **Ordenar por:** ordena los distintos archivos o carpetas.
- **Añadir acceso directo:** permite añadir un acceso directo de la carpeta al área de accesos directos.
- **Ajustes:** cambia los ajustes del administrador de archivos.

### Buscar un archivo

Pulse  e introduzca los criterios de búsqueda.

### Añadir accesos directos a las carpetas

Añada al área de accesos directos un acceso directo a las carpetas usadas frecuentemente. Pulse  → **Añadir acceso directo** → **ACEPTAR**, seleccione una carpeta y pulse **HECHO**.

### Añadir accesos directos a servidores FTP en el dispositivo

Añade un acceso directo al servidor FTP en el área de los accesos directos. Pulse  → **Añadir FTP** → **ACEPTAR**, introduzca los detalles, como la dirección del servidor, un nombre de usuario y una contraseña, y luego pulse **HECHO**.

## Descargas

Use esta aplicación para ver los archivos descargados a través de las aplicaciones.

Pulse **Descargas** en la pantalla de aplicaciones.



Es posible que esta aplicación no esté disponible según su región o su proveedor de servicios.

Seleccione un archivo para abrirlo con la aplicación que corresponda.

Para ordenar los archivos por tamaño, pulse **ORDENAR POR TAMAÑO**.

Para ordenar los archivos por fecha, pulse **ORDENAR POR FECHA**.

Para borrar el historial, pulse **BORRAR LISTA**.

## TripAdvisor

Use esta aplicación para obtener información de viajes tales como destinos u hoteles. También podrá reservar una habitación y compartir sus comentarios con otras personas.

Pulse **TripAdvisor** en la pantalla de aplicaciones.

Para iniciar **TripAdvisor**, tiene que descargar e instalar la aplicación. Pulse **Instalar** y, después, siga las instrucciones que aparecerán en la pantalla.



- Es posible que esta aplicación no esté disponible según su región o su proveedor de servicios.
- Puede incurrir en gastos adicionales cuando esta aplicación se descargue a través de la red móvil. Para evitar cargos adicionales, póngase en contacto con su proveedor de servicios.

## Evernote

Use esta aplicación para crear, sincronizar y compartir notas multimedia que haya creado. Puede añadir etiquetas a las notas, o bien ordenar las notas en un cuaderno para que pueda organizar sus ideas de una forma efectiva.

Pulse **Evernote** en la pantalla de aplicaciones.



Es posible que esta aplicación no esté disponible según su región o su proveedor de servicios.

## KNOX

Use esta aplicación para mantener separados los datos personales y los laborales, y para acceder de forma segura a aplicaciones de empresa desde su dispositivo.

Pulse **KNOX** en la pantalla de aplicaciones.



- Es posible que esta aplicación no esté disponible según su región o su proveedor de servicios.
- Puede incurrir en gastos adicionales cuando esta aplicación se descargue a través de la red móvil. Para evitar cargos adicionales, póngase en contacto con su proveedor de servicios.
- Para proteger sus datos, **KNOX** y los datos asociados se eliminan cuando la contraseña se introduce de forma incorrecta varias veces.



# Viajes e información local

## Maps

Use esta aplicación para ver la ubicación del dispositivo, buscar lugares u obtener direcciones.

Pulse **Maps** en la pantalla de aplicaciones.



Es posible que esta aplicación no esté disponible según su región o su proveedor de servicios.

## Buscar ubicaciones

Busque lugares introduciendo la dirección o una palabra clave. Una vez que la ubicación se ha encontrado, selecciónela para ver información detallada. Para más información, consulte la sección de ayuda.

## Obtener indicaciones para llegar a un destino

Pulse  para definir lugares de origen y destino, y después seleccione un medio de transporte. El dispositivo le mostrará las rutas que podrá sacar para llegar a su destino.

# Ajustes

## Sobre los ajustes

Use esta aplicación para configurar el dispositivo, configurar opciones de las aplicaciones y añadir cuentas.

Pulse **Ajustes** en la pantalla de aplicaciones.

## CONEXIONES

### Wi-Fi

Activa la función Wi-Fi para conectarse a una red Wi-Fi y acceder a Internet o a otros dispositivos de red.

Para usar las opciones, pulse **Wi-Fi** → .

- **Avanzado:** personaliza los ajustes de Wi-Fi.
- **Botón WPS:** se conecta a una red Wi-Fi protegida con un botón WPS.
- **Introducir PIN WPS:** se conecta a una red Wi-Fi protegida con un PIN de WPS.
- **Ayuda:** accede a la información de ayuda para Wi-Fi.

### Configurar la política de inactividad Wi-Fi

Pulse **Wi-Fi** →  → **Avanzado** → **Mantener Wi-Fi encendida durante el período de reposo**.



Cuando la pantalla esté desactivada, el dispositivo desactivará las conexiones Wi-Fi automáticamente. Cuando esto sucede, el dispositivo accede automáticamente a redes de datos si está configurado para usarlas. Esto puede suponer costes de transferencia de datos. Para evitar gastos por el uso de datos, configure esta opción en **Siempre**.

## Configurar las notificaciones de red

El dispositivo puede detectar redes Wi-Fi abiertas y mostrar un icono en la barra de estado para avisarle cuando estén disponibles.

Pulse **Wi-Fi** →  → **Avanzado** y seleccione **Notificación de red** para activar esta función.

## Wi-Fi Direct

Wi-Fi Direct conecta dos dispositivos directamente a través de una red Wi-Fi sin necesidad de un punto de acceso.

Pulse **Wi-Fi** →  → **Wi-Fi Direct**.

## Bluetooth

Active la función Bluetooth para intercambiar información a poca distancia.

Para usar más opciones, pulse .

- **Tiempo de espera de visibilidad:** define la duración en que el dispositivo es visible.
- **Archivos recibidos:** muestra los archivos recibidos con la función Bluetooth.
- **Ayuda:** accede a la información de ayuda sobre Bluetooth.

## Módem USB y Zona Wi-Fi

- **Zona Wi-Fi:** use la zona Wi-Fi para compartir la conexión de red móvil del dispositivo con ordenadores u otros dispositivos a través de la red Wi-Fi.
- **Módem USB:** usa el módem USB para compartir la conexión de red móvil del dispositivo con un ordenador mediante USB. Cuando se conecta a un ordenador, el dispositivo se usa como módem inalámbrico para el ordenador.
- **Módem Bluetooth:** usa la vinculación Bluetooth para compartir la conexión de red móvil del dispositivo con ordenadores u otros dispositivos mediante Bluetooth.

## Modo Avión

Desactive todas las funciones inalámbricas en el dispositivo. Solo puede usar los servicios sin red.

## Uso de datos

Lleve la cuenta del uso de datos y personalice los ajustes del límite de gasto.

- **Datos móviles:** el dispositivo usa conexiones de datos en cualquier red móvil.
- **Definir límite de datos móviles:** define un límite para el uso de datos del móvil.
-  : introduce la fecha mensual de restablecimiento para controlar el uso de datos.

Para usar más opciones, pulse .

- **Restringir datos en segundo plano:** desactiva la sincronización en segundo plano mientras usa una red móvil.
- **Mostrar uso Wi-Fi:** muestra el uso de datos transferidos por Wi-Fi.
- **Zonas Wi-Fi:** selecciona zonas Wi-Fi para evitar que las usen las aplicaciones que se estén ejecutando en segundo plano.

## Ubicación

Cambie la configuración de la ubicación y active permisos para permitir que las aplicaciones usen la información de su ubicación.

- **Modo:** selecciona un medio para recopilar los datos de su ubicación.
- **Solicitudes de ubicación reciente:** configura el dispositivo para que muestre qué aplicaciones usan su información de ubicación actual, así como el uso que hacen de la batería.
- **Ajustes de ubicación:** configura el dispositivo para que use su ubicación actual para Búsqueda de Google y otros servicios de Google.
- **Mis lugares:** configura perfiles que se usarán para ubicaciones específicas cuando utilice las funciones de GPS, Wi-Fi o Bluetooth para encontrar su ubicación actual.
- **Etiquetar ubicación actual:** permite definir el dispositivo para que permita el etiquetado de la información de ubicación actual en las aplicaciones seleccionadas.

## Más redes

Personalice la configuración para controlar las redes.

### Aplicación de mensajería predeterminada

Selecciona la aplicación predeterminada que se usará para el envío de mensajes.

### Imprimir

Configure el complemento de impresión, por ejemplo lo relativo a buscar y añadir impresoras, para imprimir archivos mediante una red Wi-Fi o servicios de almacenamiento en la nube.

### Redes móviles

- **Datos móviles:** permite el uso de la transferencia de paquetes de datos en red.
- **Itinerancia de datos:** usa el dispositivo para conectarse a otra red cuando usted está en el extranjero o su red local no está disponible.
- **Nombres de punto de acceso:** configura los nombres de punto de acceso (APN).
- **Modo de red:** selecciona un tipo de red.
- **Operadores de red:** busca redes disponibles y selecciona una red cuando se encuentra en el extranjero.

### VPN

Configure y conéctese a redes privadas virtuales (VPN).

## NFC

Active la función NFC para leer o escribir etiquetas NFC que contengan información.

- **Android Beam:** activa la función Android Beam para enviar datos, como páginas web y contactos, a dispositivos habilitados para NFC.
- **Pulsar y pagar:** seleccione una aplicación de pago predeterminada para pagos mediante móvil: para ello, descargue y registre las aplicaciones.

## S Beam

Active la función S Beam para enviar datos como vídeos, imágenes y documentos, a dispositivos que admitan NFC y Wi-Fi Direct.

## Dispositivos cercanos

- **Nombre del disp.:** introduce un nombre de servidor multimedia para el dispositivo.
- **Contenido que compartir:** selecciona el tipo de contenido que quiera compartir.
- **Dispositivos permitidos:** muestra la lista de los dispositivos que pueden acceder al suyo.
- **Dispositivos denegados:** muestra la lista de los dispositivos que no pueden acceder al suyo.
- **Descargar en:** selecciona una ubicación de memoria para guardar los archivos multimedia.
- **Recibir archivos de otros dispo:** configura el dispositivo para que acepte cargas de otros dispositivos.

## Screen Mirroring

Active la función para compartir la pantalla con otras personas.

# DISPOSITIVO

## Sonidos y notificaciones

Cambie los ajustes de varios sonidos en el dispositivo.

- **Sonido:** ajusta el nivel de volumen de las melodías de llamada, la música y los vídeos, los sonidos del sistema y las notificaciones.
- **Intensidad de la vibración:** ajusta la intensidad de la notificación mediante vibración.
- **Vibrar cuando suene:** configura el dispositivo para que vibre y reproduzca una melodía cuando reciba llamadas.
- **Melodías:** permite añadir o seleccionar una melodía para reconocer las llamadas entrantes.
- **Vibraciones:** añade o selecciona un patrón de vibración.
- **Melodía de notificación:** selecciona una melodía para reconocer los eventos, como mensajes entrantes y llamadas perdidas.
- **Adapt Sound:** personaliza el sonido para el oído que utilice con más frecuencia durante las llamadas o al escuchar música.

## Pantalla

- **Brillo:** define el nivel de brillo de la pantalla.
- **Tiempo de espera de pantalla:** establece el tiempo que deberá transcurrir antes de que se apague la retroiluminación de la pantalla.
- **Pantalla activa:** define la duración de la retroiluminación de las teclas táctiles.
- **Modo de pantalla:**
  - **Adapt display:** use este modo para optimizar la pantalla conforme a sus ajustes.
  - **Dinámico:** use este modo para hacer que el tono de la pantalla sea más vivo.
  - **Estándar:** use este modo para un entorno normal.
  - **Foto profesional:** use este modo para que el tono de la pantalla tenga colores más reales.
  - **Cine:** use este modo para un entorno poco iluminado, como un cuarto oscuro.
- **Modo Lectura:** seleccione qué aplicaciones usarán el modo de lectura. En el modo de lectura, el dispositivo le ayuda a proteger la vista cuando lea por la noche.
- **Autoajuste tono pantalla:** configura el dispositivo para ahorrar energía ajustando el brillo de la pantalla.
- **Salvapantallas:** configura el dispositivo para que ejecute un salvapantallas cuando esté conectado a una base de escritorio o cargándose.
- **Girar automáticamente la pantalla:** configura el contenido para que gire automáticamente al girar el dispositivo.
- **Mostrar porcentaje batería:** configura el dispositivo para que muestre la duración de la batería restante.
- **Editar tras hacer la captura de pantalla:** configura el dispositivo para que edite la imagen después de capturarla.

## Multiwindow

Configura el dispositivo para usar Multiwindow.

- **Abrir en vista pant divid:** configura el dispositivo para que active la función Multiwindow al abrir archivos desde **Mis Archivos** o **Vídeo**.

## Indicador LED

- **Cargando:** configura el dispositivo para que encienda la luz de notificación cuando la batería se esté cargando.
- **Batería baja:** configura el dispositivo para que active la luz de notificación cuando el nivel de carga de la batería sea bajo.
- **Notificaciones:** configura el dispositivo para que active la luz de notificación cuando haya llamadas perdidas, mensajes o notificaciones.
- **Grabación de voz:** configura el dispositivo para que active la luz de notificación al grabar notas de voz.

## Pantalla Bloqueo

Cambia los ajustes de la pantalla de bloqueo.

- **Bloqueo de pantalla:** activa la función de bloqueo de pantalla. Las siguientes opciones pueden variar según la función de bloqueo de pantalla que esté seleccionada.
- **Opciones del widget de reloj:** configura los ajustes para el widget de reloj.
- **Acceso directo de la cámara:** configura el dispositivo para que muestre y edite los accesos directos a las aplicaciones en la pantalla de bloqueo.



Es posible que esta función no esté disponible dependiendo de la región o su proveedor de servicios.

- **Mensaje personal:** edita el mensaje personal.
- **Información propietario:** introduzca su información, que aparecerá con el reloj.
- **Action memo en pant bloq:** permite que el dispositivo inicie Action Memo cuando pulse dos veces la pantalla bloqueada con el botón del S Pen presionado.
- **Efecto de desbloqueo:** selecciona un efecto cuando desbloquea la pantalla.
- **Comando Despierta en pantalla Bloqueo:** configura el dispositivo para que reconozca su comando Despierta al bloquear la pantalla.
- **Texto de ayuda:** configura el dispositivo para que muestre el texto de ayuda en la pantalla de bloqueo.



## Fondos

Permite cambiar los ajustes del fondo de pantalla.

- **Pantalla Inicio:** selecciona una imagen de fondo para la pantalla Inicio.
- **Pantalla Bloqueo:** selecciona una imagen de fondo para la pantalla de bloqueo.
- **Pantalla Inicio y Bloqueo:** selecciona una imagen de fondo para la pantalla Inicio y la pantalla de bloqueo.

## Fuente

Cambie la configuración de la fuente.

- **Estilo de fuente:** cambia el tipo de fuente del texto en pantalla.
- **Tamaño de fuente:** cambia el tamaño de la fuente.

## Panel de notificaciones

Personaliza los elementos que aparecen en el panel de notificaciones.

- **Ajuste de brillo:** configura el dispositivo para que muestre la barra de ajuste del brillo en el panel de notificaciones.
- **Definir ajustes rápidos:** reorganiza los botones de ajustes rápidos que se muestran en el panel de notificaciones.

## Modo Sencillo

Configura el dispositivo en modo Sencillo.

## Accesibilidad

Los servicios de accesibilidad son funciones especiales para aquellas personas con alguna discapacidad física. Acceda y modifique los ajustes para mejorar la accesibilidad del dispositivo.

- **Visión:** personaliza la configuración para mejorar la accesibilidad de los usuarios con discapacidades visuales.
- **Audición:** personaliza la configuración para mejorar la accesibilidad de los usuarios con discapacidades auditivas.
- **Destreza e interacción:** personaliza la configuración para mejorar la accesibilidad de los usuarios con destreza manual reducida.

- **Acceso directo:** configura el dispositivo para abrir los menús de accesibilidad seleccionados al pulsar el botón Inicio tres veces rápidamente.
- **Respuesta y finalización de llamadas:** cambie la forma de responder o finalizar llamadas
- **Modo Un toque:** configure el dispositivo para controlar las llamadas entrantes pulsando el botón en lugar de deslizarlo.
- **Gestionar accesibilidad:** exporta o importa los ajustes de accesibilidad para compartirlos con otros dispositivos.
- **Servicios:** vea los servicios de accesibilidad instalados en el dispositivo.

## Llamadas

Personalice la configuración de las funciones de llamada.

- **Rechazo de llamada:** rechaza llamadas de números de teléfono específicos automáticamente. Añade números de teléfono a la lista de rechazados.
- **Respuesta y finalización de llamadas:** cambie la forma de responder o finalizar llamadas
- **Apagar la pantalla durante las llamadas:** configura el dispositivo para que active el sensor de proximidad durante las llamadas.
- **Alertas de llamada:**
  - **Vibrar al responder:** configura el dispositivo para que vibre cuando el interlocutor responda una llamada.
  - **Vibrar al finalizar llamada:** configura el dispositivo para que vibre cuando el interlocutor finalice una llamada.
  - **Tono conexión llamada:** activa o desactiva el tono de conexión de las llamadas.
  - **Minutero:** activa o desactiva el tono del recordatorio de minutos.
  - **Tono de fin de llamada:** activa o desactiva el tono de desconexión de las llamadas.
  - **Notificar durante llamada:** configura el dispositivo para que le avise de los eventos importantes durante una llamada.
- **Accesorios de llamada:**
  - **Respuesta automática:** permite definir el dispositivo para que responda automáticamente una llamada transcurrido un tiempo especificado.
  - **Tiempo de respuesta auto.:** permite seleccionar el tiempo que el dispositivo esperará antes de responder una llamada.
  - **Condiciones llam. saliente:** configura el dispositivo para permitir llamadas salientes con un auricular Bluetooth, incluso si el dispositivo está bloqueado.
  - **Tipos de llamada saliente:** selecciona los tipos de llamadas salientes que quiera hacer al usar un auricular Bluetooth.

- **Ajustes adicionales:**
  - **ID de llamante:** muestra su identificador de llamadas a los interlocutores para las llamadas salientes.
  - **Desvío de llamadas:** desvía las llamadas entrantes a otro número.
  - **Código de área automático:** configura el dispositivo para que inserte un prefijo (código de área o de país) antes de un número de teléfono.
  - **Restricción de llamadas:** bloquea las llamadas entrantes o salientes.
  - **Llamada en espera:** recibe alertas de llamadas durante una llamada en curso.
  - **Rellamada automática:** activa la rellamada automática para llamadas que no pudieron conectarse o que se desconectaron.
  - **Número de marcación fija:** activa el modo FDN para restringir las llamadas a los números de la lista FDN. Introduzca el PIN2 que viene con la tarjeta SIM o USIM.
- **Melodías y tonos teclado:**
  - **Melodías:** selecciona una melodía para reconocer las llamadas entrantes.
  - **Vibraciones:** añade o selecciona un patrón de vibración.
  - **Vibrar cuando suene:** configura el dispositivo para que vibre y reproduzca una melodía cuando reciba llamadas.
  - **Tono teclado de marcación:** configura el dispositivo para que emita sonidos al pulsar las teclas del teclado.
- **Personalizar sonido de llamada:** selecciona un tipo de sonido de llamada para usar con un auricular.
- **Reducción de ruido:** configura el dispositivo para que elimine el ruido de fondo de forma que el interlocutor pueda oírlo con mayor claridad.
- **Aumentar volumen bolsillo:** configura el dispositivo para que aumente el volumen de la melodía de llamada cuando se encuentre en un sitio cerrado, como un bolso o un bolsillo.
- **Ocultar mi vídeo:** selecciona una imagen para mostrársela a la otra persona.
- **Proveedor de servicios:** selecciona o establece el proveedor de servicios para el correo de voz.
- **Ajustes de buzón de voz:** introduce un número para acceder al servicio del correo de voz. Solicite este número al proveedor de servicios.
- **Sonido de alerta:** selecciona una melodía para reconocer nuevos mensajes del correo de voz.
- **Vibración:** configura el dispositivo para que vibre al recibir mensajes del correo de voz.

# CONTROLES

## Idioma e introducción

Cambie los ajustes de entrada de texto. Algunas opciones podrían no estar disponibles según el idioma seleccionado.

### Idioma

Seleccione un idioma de la pantalla para todos los menús y las aplicaciones.

### Predeterminado

Seleccione un tipo de teclado predeterminado para la introducción de texto.

### Teclado Samsung



Las opciones disponibles pueden variar según la región o el proveedor de servicios.

- **Idiomas de entrada:** seleccione los idiomas que quiere para la entrada de texto.
- **Texto predictivo:** activa el modo de texto predictivo para predecir palabras según sus entradas y muestra sugerencias de palabras. También podrá personalizar los ajustes de predicción de palabras.
- **Sustitución automática:** el dispositivo corrige las palabras que están mal escritas o incompletas pulsando la barra espaciadora o el signo de puntuación.
- **Mayúsculas automáticas:** usa mayúsculas en el primer carácter después de un signo de puntuación, como un punto o un signo de interrogación o exclamación.
- **Espaciado automático:** inserta automáticamente un espacio en blanco entre las palabras.
- **Puntuar automáticamente:** inserta un punto final cuando pulse dos veces la barra espaciadora.
- **Sonido:** configura el dispositivo para que emita un sonido al pulsar una tecla.
- **Vibración:** configura el dispositivo para que vibre al pulsar una tecla.
- **Vista previa caracteres:** configura el dispositivo para que muestre una imagen grande de cada carácter a medida que los pulsa.
- **Detección de lápiz:** configura el dispositivo para que abra el panel de escritura a mano al tocar el campo con el S Pen.
- **Restablecer ajustes:** restablece los ajustes del teclado Samsung.

## Dictado por voz de Google

- **Elegir idiomas de introducción:** selecciona los idiomas de entrada para la introducción de texto.
- **Bloquear palabras ofensivas:** configura el dispositivo para que evite reconocer las palabras ofensivas en la opción de entrada de voz.
- **Reconocimiento de voz sin conexión:** descarga e instala los datos de idioma para la entrada de voz sin conexión.

## Recon. de escritura manual

Selecciona un idioma para el reconocimiento de contenido escrito a mano.

## Entrada de voz

Para cambiar los ajustes de entrada de voz, seleccione una opción y pulse .

## Opciones texto a voz

- **Motor TTS preferido:** selecciona un motor de síntesis de voz. Para cambiar los ajustes de los motores de síntesis de voz, pulse .
- **Índice de velocidad:** selecciona la velocidad de la función de texto a voz.
- **Escuchar un ejemplo:** reproduce el texto hablado del ejemplo.
- **Estado de idioma predet.:** muestra el estado del idioma predeterminado para la función de texto a voz.

## Velocidad del cursor

Ajuste la velocidad de cursor para el ratón o el panel táctil conectados al dispositivo.

## Control de voz

Configure el dispositivo de manera que reconozca los comandos de voz para controlar el dispositivo. Puede seleccionar las funciones que quiere controlar con comandos de voz.



Si está activada la función **Vibrar cuando suene**, el dispositivo no podrá reconocer comandos de voz cuando reciba una llamada.

## Modo Manos libres

El dispositivo lee contenidos en voz alta y especifica aplicaciones para usar en el modo Coche.

## S Pen

Cambie los ajustes para usar el S Pen.

- **Desact. detección de S Pen:** hace que la pantalla no responda a otros S Pen cuando haya uno insertado.
- **Detección de S Pen:** configura el dispositivo para que muestre una alerta emergente y emita un sonido si comienza a caminar con la pantalla táctil apagada y el S Pen fuera del dispositivo.
- **Cursor:** permite que el dispositivo muestre el puntero del S Pen cuando coloque el S Pen sobre la pantalla.
- **Direct Pen:** permite que el dispositivo ejecute el teclado de escritura a mano cuando coloque el S Pen sobre un campo de entrada de texto.
- **Opciones al desenganchar:** configura el dispositivo para que ejecute Action Memo o muestre Air Command cuando se extraiga el S Pen de su ranura.
- **Sonido de eng./deseng.:** configura el dispositivo para que emita un sonido al insertar o retirar el S Pen de la ranura.

## Operación con una mano

Activa el modo de operación con una mano para su comodidad al usar el dispositivo con una sola mano.

- **Usar para todas las pant.:** permite que el dispositivo ajuste el tamaño y la posición de la pantalla actual. Puede reducir el tamaño de la pantalla del dispositivo utilizando gestos sencillos.
- **Teclado y botones llamada:** permite que el dispositivo ajuste el tamaño y la posición del teclado.
- **Teclado Samsung:** permite que el dispositivo ajuste el tamaño y la posición del teclado de Samsung.
- **Calculadora:** permite que el dispositivo ajuste el tamaño y la posición de la calculadora.
- **Desbloquear patrón:** permite que el dispositivo ajuste el tamaño y la posición de la pantalla del patrón de desbloqueo.
- **Más información sobre la operación con una mano:** muestra el tutorial para usar el modo de operación con una mano.

## Air gesture

Permite activar la función Air Gesture para controlar el dispositivo sin tocar la pantalla.

- **Más sobre sensor e icono:** permite ver información sobre el sensor de gestos y el indicador que aparece mientras usa la función Air Gesture.
- **Quick glance:** cuando la pantalla esté apagada, mueva la mano sobre el sensor para ver notificaciones, llamadas perdidas, nuevos mensajes, la fecha y la hora y mucho más.
- **Air browse:** mueva la mano hacia la izquierda o la derecha por el sensor para buscar imágenes, páginas Web, canciones o notas.
- **Air call-accept:** cuando reciba una llamada, mueva la mano hacia la izquierda y después hacia la derecha por el sensor para responder.

## Air view

Permite previsualizar contenidos o ver información en una ventana emergente al señalar un elemento con el dedo o el S Pen.

- **Modo Air view:** permite seleccionar un modo Air view para usarlo.
- **Opciones S Pen Air view:**
  - **Vista previa información:** muestra información en una ventana emergente al señalar elementos con el S Pen.
  - **Vista previa de progreso:** al reproducir música o vídeos, previsualice una escena o vea el tiempo transcurrido señalando la barra de progreso con S Pen.
  - **Marcación rápida:** muestra la información de contacto de los números de marcación rápida en una ventana emergente al señalar un número de marcación rápida con el S Pen.
  - **Etiquetas de icono:** muestra información sencilla de un elemento en una ventana emergente al señalar el elemento con el S Pen.
  - **Desplazamiento de lista:** para ver correos electrónicos o páginas web, sujete el S Pen por el borde de la pantalla para desplazarse por la página.
  - **Sonido y vibración al pulsar:** permite configurar el dispositivo para que suene y vibre al señalar elementos con el S Pen.

- **Opciones de dedo Air view:**

- **Vista previa información:** permite ver información en una ventana emergente señalando los elementos con el dedo.
- **Vista previa de progreso:** al reproducir música o vídeos, previsualice una escena o vea el tiempo transcurrido señalando la barra de progreso con el dedo.
- **Marcación rápida:** permite ver información de los contactos de los números de marcación rápida en una ventana emergente al señalar un número de marcación rápida con el dedo.
- **Lupa de página web:** mientras navega por Internet, amplíe el contenido señalando la pantalla.
- **Comentario de sonido y vibración:** permite configurar el dispositivo para que suene y vibre al señalar elementos con el dedo.

## Air Command

Active la función de Air Command para ejecutar acciones directamente con el botón del S Pen presionado.

## Movimientos

Active la función de reconocimiento de movimiento y cambie los ajustes que controlan el reconocimiento de movimiento en el dispositivo.

- **Direct call:** configura el dispositivo para realizar una llamada de voz al sostener el dispositivo cerca del oído mientras ve detalles de una llamada, un mensaje o un contacto.
- **Smart alert:** configura el dispositivo para que emita una alerta si hay llamadas perdidas o mensajes nuevos al levantar el dispositivo.
- **Zoom:** configura el dispositivo para aumentar o reducir el zoom mientras ve imágenes en la **Galería** o mientras navega en páginas web, al mantener pulsados dos puntos con los dedos y luego inclinar el dispositivo hacia atrás y hacia adelante.
- **Mover por imagen:** configura el dispositivo para desplazarse a lo largo de una imagen moviendo el dispositivo en cualquier dirección cuando la imagen está ampliada.
- **Silencio/pausa:** configura el dispositivo para que desactive el sonido de las llamadas entrantes, las alarmas y la música al colocarlo boca abajo.



## Movimiento de palma

Active la función de movimiento con la palma para controlar el dispositivo tocando la pantalla.

- **Captura de pantalla:** configura el dispositivo para que haga una captura de pantalla al desplazar la mano hacia la izquierda o derecha a lo largo de la pantalla.
- **Silencio/pausa:** configura el dispositivo para pausar la reproducción multimedia al tocar la pantalla con la palma de la mano.

## Smart screen

- **Smart stay:** configura el dispositivo para que evite que se apague la retroiluminación de la pantalla mientras la mira.
- **Smart rotation:** configura la interfaz para que no gire de acuerdo con la orientación de su cara.
- **Smart pause:** configura el dispositivo para pausar la reproducción de vídeo al apartar la vista de la pantalla.

## Más sensibilidad táctil

Permite definir el dispositivo para aumentar la sensibilidad de modo que pueda usar la pantalla táctil cuando lleva guantes.



Si lleva las manos cubiertas, por ejemplo con guantes, al tocar el dispositivo, algunos comandos podrían no funcionar.

## GENERAL

### Cuentas

Añada cuentas de correo electrónico o redes sociales.

### Cloud

Cambie los ajustes para la sincronización de datos o archivos con su Samsung account o el servicio de almacenamiento en la nube de Dropbox.

### Copia de seguridad y restablecimiento

Cambie los ajustes para administrar los ajustes y los datos.

- **Hacer copia de seguridad:** configura el dispositivo para que realice una copia de seguridad de los ajustes y los datos de las aplicaciones en el servidor de Google.
- **Cuenta de copia de seguridad:** configura o edita la cuenta de copia de seguridad de Google.
- **Restauración automática:** configura el dispositivo para que restaure los ajustes y los datos de las aplicaciones cuando se vuelven a instalar en el dispositivo.
- **Restablecer datos de fábrica:** restablece los ajustes a los valores predeterminados de fábrica y elimina todos los datos.

### Fecha y hora

Acceda a los siguientes ajustes y modifíquelos para controlar la forma en que el dispositivo muestra la fecha y la hora.



Si la batería permanece completamente descargada o fuera del dispositivo, la fecha y la hora se reiniciarán.

- **Fecha y hora automáticas:** actualiza la fecha y la hora automáticamente cuando se desplaza por zonas horarias diferentes.
- **Definir fecha:** configura la fecha actual manualmente.
- **Definir hora:** configura la hora actual manualmente.
- **Zona horaria automática:** el dispositivo recibe información de la zona horaria desde la red al desplazarse por zonas horarias diferentes.
- **Seleccionar zona horaria:** selecciona la zona horaria local.
- **Usar formato de 24 Horas:** muestra la hora en el formato de 24 horas.
- **Seleccionar formato de fecha:** selecciona un formato de fecha.

## Asistencia de seguridad

Configure el dispositivo para que envíe un mensaje a ciertos destinatarios en caso de emergencia. Mantenga pulsadas ambas partes del botón Volumen durante 3 segundos para enviar el mensaje.

- **Editar mensaje de emergencia:** edita el mensaje que se enviará cuando esté en una situación de emergencia.
- **Enviar fotos emergencia:** configura el dispositivo para que saque fotos y las envíe junto con el mensaje a los destinatarios.



Es posible que esta función no esté disponible dependiendo de la región o su proveedor de servicios.

- **Intervalo de mensajes:** establece un intervalo para volver a enviar el mensaje.
- **Contactos de emergencia:** selecciona o edita los destinatarios del mensaje.

## Accesorios

Cambie los ajustes de accesorios.

- **Sonido del dock:** configura el dispositivo para que reproduzca un sonido al conectar o desconectar el dispositivo en una base de escritorio.
- **Modo salida de audio:** configura el dispositivo para que use el altavoz de la base cuando esté conectado a una base de escritorio.
- **Pantalla de inicio de escritorio:** configura el dispositivo para que muestre el reloj de la base cuando esté conectado a una base de escritorio.
- **Desbloqueo automático:** configura el dispositivo para que se desbloquee automáticamente al abrir la cubierta.
- **Fondo pant ventana S View:** permite definir el dispositivo para que aplique el color seleccionado a todas las pantallas de la ventana de cubierta de S View.
- **Selec elem que mostrar:** permite seleccionar la información que aparecerá en la pantalla de la ventana de cubierta de S View.
- **Salida de audio:** selecciona un formato de salida de sonido para usar al conectar el dispositivo a dispositivos HDMI. Algunos dispositivos podrían no admitir el ajuste de sonido envolvente.

## Administrador de aplicaciones

Vea y administre las aplicaciones del dispositivo.

## Aplicaciones predetermin.

Establezca la configuración predeterminada para el uso de aplicaciones.

- **Inicio:** selecciona un modo de Pantalla de inicio predeterminado.
- **Mensajes:** selecciona la aplicación predeterminada que se usará para el envío de mensajes.

## Batería

Vea la energía consumida por el dispositivo.

## Ahorro de energía

Active el modo Ahorro de energía y cambie los ajustes correspondientes.

- **Rendimiento de CPU:** configura el dispositivo para que limite el uso de algunos de los recursos del sistema.
- **Rendimiento de pantalla:** configura el dispositivo para que disminuya el brillo de la pantalla.
- **Deshabilitar vibración al pulsar:** configura el dispositivo para que desactive la vibración al pulsar las teclas.
- **Más información sobre ahorro de energía:** muestra información sobre cómo reducir el consumo de batería.

## Almacenamiento

Vea información sobre el dispositivo y la tarjeta de memoria, o formatee una tarjeta de memoria.



Si formatea una tarjeta de memoria, eliminará todos los datos de forma permanente.



La capacidad disponible real de la memoria interna es menor a la capacidad especificada, ya que el sistema operativo y las aplicaciones predeterminadas ocupan parte de la memoria. La capacidad disponible puede cambiar al actualizar el dispositivo.

## Seguridad

Cambie los ajustes para proteger el dispositivo y la tarjeta SIM o USIM.

- **Administradores de dispositivos:** muestra los administradores instalados en el dispositivo. Autoriza a los administradores para que apliquen nuevas políticas.
- **Fuentes desconocidas:** instala aplicaciones desde cualquier fuente. Si no selecciona esta opción, solo podrá descargar aplicaciones de Play Store.
- **Cifrar dispositivo:** defina una contraseña para cifrar los datos guardados en el dispositivo. Deberá introducir la contraseña cada vez que encienda el dispositivo.



Cargue la batería antes de activar este ajuste, ya que el cifrado de los datos puede llevar más de una hora.

- **Cifrar tarjeta SD externa:** configura el dispositivo para que cifre los archivos de una tarjeta de memoria.



Si restablece el dispositivo con los valores predeterminados de fábrica con este ajuste activado, el dispositivo no podrá leer los archivos cifrados. Deshabilite este ajuste antes de restablecer el dispositivo.

- **Controles remotos:** configura el dispositivo para que autorice el control del dispositivo perdido o robado de forma remota a través de Internet. Para usar esta función, deberá iniciar sesión en su Samsung account.
- **Alerta de cambio de SIM:** activa o desactiva la función de búsqueda del móvil, que ayuda a localizar el dispositivo en caso de pérdida o robo.
- **Ir al sitio web:** accede al sitio web Buscar mi móvil (Find my mobile, *findmymobile.samsung.com*). Desde el sitio web de Buscar mi móvil, podrá rastrear y controlar el dispositivo perdido o robado.
- **Bloqueo de reactivación:** permite que el dispositivo solicite su Samsung account tras ser restablecido, para así evitar que otras personas reactiven el dispositivo.
- **Definir bloqueo de tarjeta SIM:**
  - **Bloquear tarjeta SIM:** activa o desactiva la función de bloqueo de PIN para que se solicite el PIN antes de poder utilizar el dispositivo.
  - **Cambiar PIN de la tarjeta SIM:** cambia el PIN que utiliza para acceder a los datos de la SIM o USIM.

- **Hacer las contraseñas visibles:** de forma predeterminada, el dispositivo oculta las contraseñas para ofrecer un nivel mayor de seguridad. configura el dispositivo para que muestre las contraseñas a medida que las introduce.
- **Actualizaciones pol. seg:** configura el dispositivo para que busque y descargue actualizaciones de seguridad automáticamente.
- **Enviar informes de seguridad:** permite que el dispositivo envíe automáticamente a Samsung los informes de seguridad actualizados.
- **Almacenamiento:** configura un tipo de almacenamiento para los archivos de credenciales.
- **Credenciales de confianza:** usa certificados y credenciales para garantizar el uso seguro de varias aplicaciones.
- **Instalar certificados desde SD:** instala certificados cifrados almacenados en el dispositivo USB.
- **Borrar credenciales:** borra el contenido de las credenciales del dispositivo y restablece la contraseña.

## Acerca del dispositivo

Acceda a información sobre el dispositivo, edite el nombre del dispositivo o actualice el software del dispositivo.

## Ajustes de Google

Use esta aplicación para configurar algunas de las funciones ofrecidas por Google.

Pulse en **Ajustes de Google** en la pantalla Aplicaciones.

# Solución de problemas

Antes de ponerse en contacto con el Servicio de Atención Técnica (SAT) de Samsung, intente las siguientes soluciones. Algunas situaciones podrían no aplicarse a su dispositivo.

## Cuando enciende el dispositivo o cuando está usándolo, se le solicita que introduzca uno de los siguientes códigos:

- Contraseña: cuando está bloqueado el dispositivo, debe introducir la contraseña que estableció para el dispositivo.
- PIN: cuando utiliza el dispositivo por primera vez o cuando se activa la solicitud del PIN, debe introducir el PIN proporcionado con la tarjeta SIM o USIM. Podrá desactivar esta función con el menú Bloquear tarjeta SIM.
- PUK: la tarjeta SIM o USIM está bloqueada, generalmente, como resultado de haber escrito el PIN incorrectamente varias veces. Debe introducir el código PUK suministrado por el proveedor de servicios.
- PIN2: al acceder a un menú que requiere el PIN2, debe introducir el PIN2 suministrado con la tarjeta SIM o USIM. Para más detalles, póngase en contacto con su proveedor de servicios.

## Su dispositivo muestra un error de red o servicio

- Si se encuentra en áreas donde la señal o la recepción son débiles, es posible que pierda la cobertura. Desplácese a otro lugar y vuelva a intentarlo. Mientras se desplaza, los mensajes de error podrían aparecer varias veces.
- No puede acceder a ciertas opciones sin una suscripción. Para obtener más información, póngase en contacto con su proveedor de servicios.

## Su dispositivo no se enciende

- Si la batería está completamente descargada, el dispositivo no se encenderá. Cargue la batería por completo antes de encender el dispositivo.
- La batería podría no estar insertada correctamente. Vuelva a insertar la batería.
- Limpie los contactos dorados que conectan la batería y el dispositivo y vuelva a insertar la batería.

## La pantalla táctil responde de forma lenta o inadecuada

- Si coloca una cubierta protectora o accesorios opcionales en la pantalla táctil, esta podría no funcionar correctamente.
- Si usa guantes, si no tiene las manos limpias al pulsar la pantalla táctil, o si pulsa la pantalla con objetos puntiagudos o con las yemas de los dedos, la pantalla táctil podría no funcionar correctamente.
- Es posible que la pantalla táctil no funcione correctamente en ambientes húmedos o si se moja.
- Reinicie el dispositivo para eliminar cualquier error de software.
- Asegúrese de que el software del dispositivo esté actualizado a la versión más reciente.
- Si la pantalla táctil está rayada o dañada, acuda al Servicio de Atención Técnica (SAT) de Samsung.

## El dispositivo deja de responder o presenta errores graves

Si el dispositivo deja de responder es posible que sea necesario cerrar las aplicaciones o volver a insertar la batería y encender el dispositivo para que vuelva a funcionar. Si el dispositivo se congela o no responde, mantenga presionado el botón Encendido durante más de 7 segundos para reiniciarlo.

Si esto no resuelve el problema, restablezca los ajustes de fábrica. En la pantalla de aplicaciones, pulse **Ajustes** → **GENERAL** → **Copia de seguridad y restablecimiento** → **Restablecer datos de fábrica** → **RESTABLECER EL DISPOSITIVO** → **ELIMINAR TODO**. Antes de restablecer los datos de fábrica, recuerde hacer copias de seguridad de todos los datos importantes almacenados en el dispositivo.

Si el problema persiste, póngase en contacto con el Servicio de Atención Técnica (SAT) de Samsung.

## No se puede llamar

- Asegúrese de haber accedido a la red móvil adecuada.
- Asegúrese de no haber definido la restricción de llamadas para el número de teléfono que quiera marcar.
- Asegúrese de no haber establecido la restricción de llamadas para el número de teléfono de la llamada entrante.

## El interlocutor no puede oírle durante una llamada

- Asegúrese de no estar tapando el micrófono incorporado.
- Asegúrese de mantener el micrófono cerca de la boca.
- Si utiliza auriculares, asegúrese de que estén conectados correctamente.



## Se escuchan ecos durante las llamadas

Ajuste el volumen pulsando el botón Volumen o cambie de ubicación.

## Las redes móviles o Internet se desconectan frecuentemente, o el sonido es de mala calidad

- Asegúrese de no estar bloqueando la antena interna del dispositivo.
- Si se encuentra en áreas donde la señal o la recepción son débiles, es posible que pierda la cobertura. Tal vez tenga problemas de conectividad debido a algún problema con el proveedor de servicios. Desplácese a otro lugar y vuelva a intentarlo.
- Al utilizar el dispositivo mientras está en movimiento, los servicios de la red móvil podrían deshabilitarse debido a problemas en la red del proveedor de servicios.

## El icono de la batería está vacío

El nivel de batería es bajo. Vuelva a cargar la batería o reemplácela.

## La batería no se carga correctamente (para cargadores aprobados por Samsung)

- Asegúrese de que el cargador esté correctamente conectado.
- Si los terminales de la batería están sucios, la batería podría no cargarse correctamente, o el dispositivo podría apagarse. Limpie los contactos dorados y vuelva a insertar la batería.
- Las baterías de algunos dispositivos no pueden ser reemplazadas por el usuario. Para reemplazar la batería, diríjase al Servicio de Atención Técnica (SAT) de Samsung.

## La batería se descarga más rápidamente que cuando compré el dispositivo

- Al exponer la batería a temperaturas demasiado altas o bajas, la vida útil de la carga podría reducirse.
- El consumo de la batería aumenta al utilizar funciones de mensajería o ciertas aplicaciones, como juegos o Internet.
- La batería se consume y la carga habitual se acorta con el tiempo.

## El dispositivo se calienta

El dispositivo puede estar caliente al tacto cuando se utilizan aplicaciones durante períodos prolongados o cuando se utilizan aplicaciones que requieren más energía. Esto es normal y no afecta a la vida útil ni al rendimiento del dispositivo.

## Aparecen mensajes de error cuando se inicia la cámara

El dispositivo debe tener disponible suficiente memoria y carga de batería para utilizar la aplicación de la cámara. Si recibe mensajes de error al iniciar la cámara, intente lo siguiente:

- Cargue la batería o reemplácela por una que esté completamente cargada.
- Transfiera archivos a un ordenador o elimínelos del dispositivo para liberar espacio en la memoria.
- Reinicie el dispositivo. Si aún tiene problemas con la aplicación de la cámara después de seguir estas sugerencias, póngase en contacto con el Servicio de Atención Técnica (SAT) de Samsung.

## La calidad de las fotos no es tan buena como la de la vista previa

- La calidad de las fotos puede variar, según el entorno y las técnicas fotográficas que utilice.
- Si saca fotos en lugares oscuros, por la noche o en lugares cerrados, podría producirse ruido en la imagen o las imágenes podrían estar desenfocadas.

## Aparecen mensajes de error al abrir archivos multimedia

Si recibe mensajes de error o los archivos no se reproducen al abrir archivos multimedia en el dispositivo, intente lo siguiente:

- Transfiera archivos a un ordenador o elimínelos del dispositivo para liberar espacio en la memoria.
- Asegúrese de que el archivo de música no esté protegido por un sistema de administración de derechos digitales (DRM). Si el archivo está protegido con DRM, asegúrese de tener la licencia o la clave correspondiente para reproducir el archivo.
- Asegúrese de que el dispositivo admita el tipo de archivo.

- El dispositivo admite fotos y vídeos hechos con el dispositivo. Las fotos y los vídeos hechos con otros dispositivos podrían no funcionar correctamente.
- El dispositivo admite archivos multimedia autorizados por el proveedor de servicios de su red o los proveedores de servicios adicionales. Algunos de los contenidos que circulan en Internet, como melodías, vídeos o fondos de pantalla, podrían no funcionar correctamente.

### No es posible localizar otro dispositivo Bluetooth

- Asegúrese de que la función inalámbrica Bluetooth esté activada en el dispositivo.
- Asegúrese de que la función inalámbrica Bluetooth esté activada en el dispositivo al que quiere conectarse.
- Asegúrese de que el dispositivo y el otro dispositivo Bluetooth se encuentren dentro del rango máximo de alcance de Bluetooth (10 m).

Si una vez seguidas las sugerencias, el problema persiste, póngase en contacto con el Servicio de Atención Técnica (SAT) de Samsung.

### No se establece una conexión cuando conecta el dispositivo a un ordenador

- Asegúrese de que el cable USB que está utilizando sea compatible con el dispositivo.
- Asegúrese de tener el controlador correspondiente instalado y actualizado en el ordenador.
- Si usted es usuario de Windows XP, asegúrese de tener Windows XP Service Pack 3 o superior instalado en el ordenador.
- Asegúrese de tener Samsung Kies o Windows Media Player 10 o superior instalado en el ordenador.

### El dispositivo no puede encontrar la ubicación actual

Las señales GPS podrían verse alteradas en algunos lugares, como por ejemplo en lugares cerrados. En estas situaciones, configure el dispositivo para utilizar Wi-Fi o una red móvil para buscar su ubicación actual.

## Se han perdido los datos almacenados en el dispositivo

Haga siempre copias de seguridad de todos los datos importantes guardados en el dispositivo. De lo contrario, no podrá restablecer los datos dañados o perdidos. Samsung no se hace responsable de la pérdida de los datos almacenados en el dispositivo.

## Aparece un pequeño espacio alrededor de la parte externa de la funda del dispositivo

- Este espacio es una característica de fabricación necesaria, y podría provocar el movimiento o la vibración de algunas partes.
- Con el tiempo, la fricción entre las partes podría provocar que este espacio se agrande levemente.

Parte del contenido podrá variar en su dispositivo según la región, el proveedor de servicios o la versión del software, y el contenido se encuentra sujeto a cambio sin previo aviso.



## **Resumen Declaración de Conformidad**

SAMSUNG declara, bajo su responsabilidad, que este aparato cumple con lo dispuesto en la Directiva 99/05/CE del Parlamento Europeo y del Consejo de 9 de Marzo de 1999, trasladada a la legislación española mediante el Real Decreto 1890/2000, de 20 de Noviembre.