

The Samsung logo, consisting of the word "SAMSUNG" in white capital letters inside a blue oval.

SM-G900F
SM-G900H

دفترچه راهنمای کاربر

فهرست مطالب

ابتدا این مطلب را مطالعه کنید

آغاز به کار

| | |
|----|----------------------------------|
| ۸ | نمای کلی دستگاه |
| ۱۰ | دکمه ها |
| ۱۱ | محتویات بسته |
| ۱۲ | جاگذاری سیم کارت یا USIM و باتری |
| ۱۵ | شارژ کردن باتری |
| ۱۸ | وارد کردن کارت حافظه |
| ۲۰ | روشن و خاموش کردن دستگاه |
| ۲۰ | نگه داشتن دستگاه |
| ۲۱ | قفل کردن یا باز کردن قفل دستگاه |

مقدمات

| | |
|----|--------------------------------|
| ۲۲ | استفاده از صفحه لمسی |
| ۲۵ | نمادهای نشانگر |
| ۲۶ | پانل های اعلان ها و تنظیم سریع |
| ۲۸ | صفحه اصلی و صفحه برنامه |
| ۳۱ | باز کردن برنامه ها |
| ۳۱ | نصب یا حذف برنامه ها |
| ۳۳ | وارد کردن متن |
| ۳۶ | استفاده از ویژگی ذخیره نیرو |
| ۳۷ | دسترسی به اطلاعات راهنما |

شخصی سازی

| | |
|----|--|
| ۳۸ | تغییر به حالت آسان |
| ۳۸ | مدیریت صفحه اصلی و صفحه برنامه ها |
| ۴۱ | تغییر روش قفل صفحه |
| ۴۲ | تنظیم کاغذ دیواری |
| ۴۲ | تغییر دادن آهنگ های زنگ |
| ۴۳ | تنظیم حساب ها |
| ۴۳ | جابجایی مخاطبین از سایر دستگاه ها به دستگاه خودتان |

قابلیت اتصال شبکه

| | |
|----|--|
| ۴۵ | متصل شدن به یک شبکه تلفن همراه |
| ۴۵ | در حال اتصال به یک شبکه Wi-Fi |
| ۴۷ | استفاده از تقویت کننده داتلود |
| ۴۷ | استفاده از کلید شبکه هوشمند |
| ۴۸ | تنظیم دستگاه ها و استفاده از نقطه های اتصال تلفن همراه |

حرکات و ویژگی های قابل استفاده

| | |
|----|-------------------------|
| ۵۰ | کنترل حرکت |
| ۵۴ | مشاهده بدون لمس |
| ۵۴ | چند پنجره |
| ۵۸ | جعبه ابزار |
| ۵۹ | عملکرد یک دستی |
| ۶۰ | افزایش حساسیت صفحه لمسی |

تلفن

- ۶۱ برقراری تماس
- ۶۴ دریافت تماس ها
- ۶۵ در حین تماس

گالری

- ۸۵ مشاهده محتوا در دستگاه
- ۸۷ اصلاح محتوا در دستگاه

اینترنت و SNS

- ۹۰ اینترنت
- ۹۱ Chrome
- ۹۱ Hangouts
- ۹۱ ChatON

مخاطبین

- ۶۶ افزودن مخاطبین
- ۶۶ مدیریت مخاطبین

پیام ها و ایمیل

- ۶۸ پیام ها
- ۷۰ ایمیل
- ۷۱ Gmail

S Health

- ۹۲ درباره S Health
- ۹۳ اجرای S Health
- ۹۴ سفارشی کردن صفحه اصلی S Health
- ۹۵ استفاده از منوهای S Health
- ۹۶ اندازه گیری گام های طی شده
- ۹۷ ضبط اطلاعات تمرین
- ۱۰۳ ثبت غذای مصرفی
- ۱۰۴ استفاده از منوهای بیشتر

ویژگی های صدا

- ۱۰۵ S Voice
- ۱۰۷ ضبط صدا
- ۱۰۹ جستجوی صوتی
- ۱۰۹ حالت خودرو

دوربین

- ۷۲ گرفتن عکس یا فیلم
- ۷۴ استفاده از جلوه HDR (حالت غنی)
- ۷۴ استفاده از حالت فوکوس انتخابی
- ۷۶ اجرای دوربین در صفحه قفل
- ۷۶ استفاده از حالت گرفتن عکس
- ۷۷ استفاده از حالت عکسبرداری و بیشتر
- ۷۹ استفاده از حالت دوربین دوتایی
- ۸۰ استفاده از حالت تور مجازی
- ۸۲ اعمال جلوه های فیلتری
- ۸۲ استفاده از ویژگی زوم
- ۸۳ استفاده از حالت نمایاب از راه دور
- ۸۴ تغییر دادن تنظیمات دوربین

چند رسانه ای

۱۱۴ موزیک

۱۱۶ ویدئو

۱۱۷ YouTube

۱۱۸ Flipboard

۱۱۸ Google+

۱۱۸ عکس‌ها

۱۱۹ بازی‌های Play

۱۱۹ Play Music

۱۱۹ دکه Play

امنیت

۱۲۰ اسکنر انگشت

۱۲۳ حالت خصوصی

ایمنی

۱۲۵ حالت اضطراری

۱۲۷ ارسال پیام‌های کمک

۱۲۸ اعلان وضعیت هوای خراب (اخبار جغرافیایی)

ابزارهای کمکی

۱۳۰ S Finder

۱۳۱ تقویم

۱۳۳ ماشین حساب

۱۳۴ ساعت

۱۳۵ Drive

۱۳۵ Dropbox

۱۳۶ Google

۱۳۷ حالت کودک

۱۴۰ ذره بین

۱۴۰ Maps

۱۴۱ یادداشت

۱۴۲ فایل‌های شخصی

اتصال به سایر دستگاه‌ها

۱۴۳ NFC

۱۴۵ بلوتوث

۱۴۸ S Beam

۱۴۹ اتصال سریع

۱۵۳ Smart Remote

۱۵۶ Screen Mirroring

۱۵۸ استفاده از ویژگی چاپ تلفن همراه

مدیر دستگاه و داده‌ها

۱۵۹ ارتقاء دستگاه

۱۶۰ انتقال فایل‌ها بین دستگاه و یک رایانه

۱۶۱ پشتیبان‌گیری یا بازگرداندن داده‌ها

۱۶۲ اجرای بازنشانی داده‌ها

تنظیمات

۱۶۳ درباره تنظیمات

۱۶۳ تنظیمات سریع

۱۶۳ اتصالات شبکه

۱۶۷ اتصال و اشتراک‌گذاری

۱۶۸ صدا و نمایش

۱۷۲ شخصی‌سازی

۱۷۳ حرکت

۱۷۴ کاربر و پشتیبان‌گیری

۱۷۵ سیستم

۱۸۱ برنامه های کاربردی

۱۸۱ تنظیمات Google

قابلیت دسترسی

۱۸۲ قابلیت دسترسی

۱۸۳ استفاده از دکمه صفحه اصلی برای باز کردن

منوهای قابلیت دسترسی

۱۸۳ TalkBack

۱۹۴ تغییر دادن اندازه فونت

۱۹۵ درشت‌نمایی صفحه

۱۹۵ تنظیم یادآوری های اعلان

۱۹۵ معکوس کردن رنگ‌های صفحه نمایش

۱۹۶ تنظیم رنگ

۱۹۶ تنظیم اعلان فلاش

۱۹۶ خاموش کردن همه صداها

۱۹۷ سفارشی کردن تنظیمات عنوان

۱۹۷ تنظیم توازن صدا

۱۹۸ استفاده از صدای مونی

۱۹۸ استفاده از تشخیص دهنده صدای گریه کودک

۱۹۸ استفاده از لرزش خودکار

۱۹۹ استفاده از منوهای کمکی

۲۰۰ روشن کردن صفحه به وسیله ویژگی اشاره

هوایی

۲۰۰ تنظیم گزینه‌های تأخیر ضربه زدن و نگه داشتن

۲۰۱ استفاده از حالت کنترل تعامل

۲۰۱ پاسخ دادن یا پایان دادن به تماس‌ها

۲۰۲ استفاده از حالت تک ضربه

۲۰۲ پیکربندی تنظیمات قابلیت دسترسی

۲۰۳ استفاده از سایر ویژگی های مفید

عیب یابی

ابتدا این مطلب را مطالعه کنید

این دستگاه ارتباط تلفن همراه و سرویس های رسانه را با استفاده از جدیدترین استانداردهای سامسونگ و تخصص فنی ارائه می کند. این دفترچه راهنمای کاربر و اطلاعات موجود در www.samsung.com حاوی جزئیاتی درباره عملکردها و ویژگی های دستگاه می باشد.

- لطفا قبل از استفاده از دستگاه خود برای اطمینان از استفاده ایمن و درست، این دفترچه راهنما را به دقت بخوانید.
- شرح ها بر اساس تنظیمات پیش فرض دستگاه ارائه شده اند.
- بسته به ناحیه، ارائه دهنده سرویس یا نرم افزار دستگاه ممکن است بعضی مطالب با دستگاه شما فرق داشته باشد.
- برنامه ای محتوایی (محتوای کیفیت بالا) که نیازمند استفاده از بخش زیادی از CPU و RAM است را اشغال می کند، بر کارایی کلی دستگاه تاثیر می گذارد. برنامه های کاربردی که به محتوا مربوط هستند ممکن است بسته به مشخصات دستگاه و محیط استفاده بدرستی کار نکنند.
- سامسونگ در قبال مشکلات عملکردی ناشی از برنامه های کاربردی عرضه شده توسط ارائه کننده هایی بجز سامسونگ مسئولیتی ندارد.
- سامسونگ مسئول مشکلات عملکردی یا ناسازگاری های ایجاد شده توسط تنظیمات رجیستری ویرایش شده یا نرم افزار سیستم عامل تغییر یافته نیست. تلاش برای سفارشی کردن سیستم عامل ممکن است باعث شود تا دستگاه یا برنامه های کاربردی بدرستی کار نکنند.
- نرم افزار، منابع صوتی، کاغذ دیواری ها، تصاویر و سایر رسانه های ارائه شده در این دستگاه برای استفاده محدود مجوز دارند. استخراج و استفاده از این مطالب برای مقاصد تجاری و غیره، نقض قوانین حق نسخه برداری محسوب می شود. مسئولیت کامل استفاده غیرقانونی از رسانه بر عهده کاربران است.
- برای استفاده از سرویس های داده، از قبیل تبادل پیام، آپلود و دانلود، همگام سازی خودکار، یا استفاده از سرویس های مکان ممکن است متحمل هزینه های اضافی شوید. برای اجتناب از هزینه های اضافی، یک طرح تعرفه داده مناسب انتخاب کنید. برای جزییات با ارائه دهنده سرویس خود تماس بگیرید.
- برنامه های کاربردی پیش فرض که همراه دستگاه هستند، مشمول بروزآوری بوده و ممکن است بدون اطلاع قبلی، دیگر پشتیبانی نشوند. اگر درباره برنامه های کاربردی ارائه شده همراه دستگاه سوالی دارد، با مرکز خدمات سامسونگ تماس بگیرید. در مورد برنامه های کاربردی نصب شده توسط کاربر، با ارائه دهندگان سرویس تماس بگیرید.
- تغییر در سیستم عامل دستگاه یا نصب نرم افزارها از منابع غیررسمی، ممکن است باعث عملکرد نادرست دستگاه یا مخدوش شدن و از دست رفتن داده ها شوند. این اقدامات توافقنامه مجوز سامسونگ را نقض می کند و ضمانتنامه شما را باطل می کند.

نمادهای دستورالعمل

هشدار: وضعیت هایی که می تواند موجب جراحت شما یا دیگران شود



اخطار: وضعیت هایی که می تواند موجب آسیب دیدن دستگاه شما یا سایر وسایل شود



نکته: نکات، ترفندهای استفاده یا سایر اطلاعات



آغاز به کار

نمای کلی دستگاه

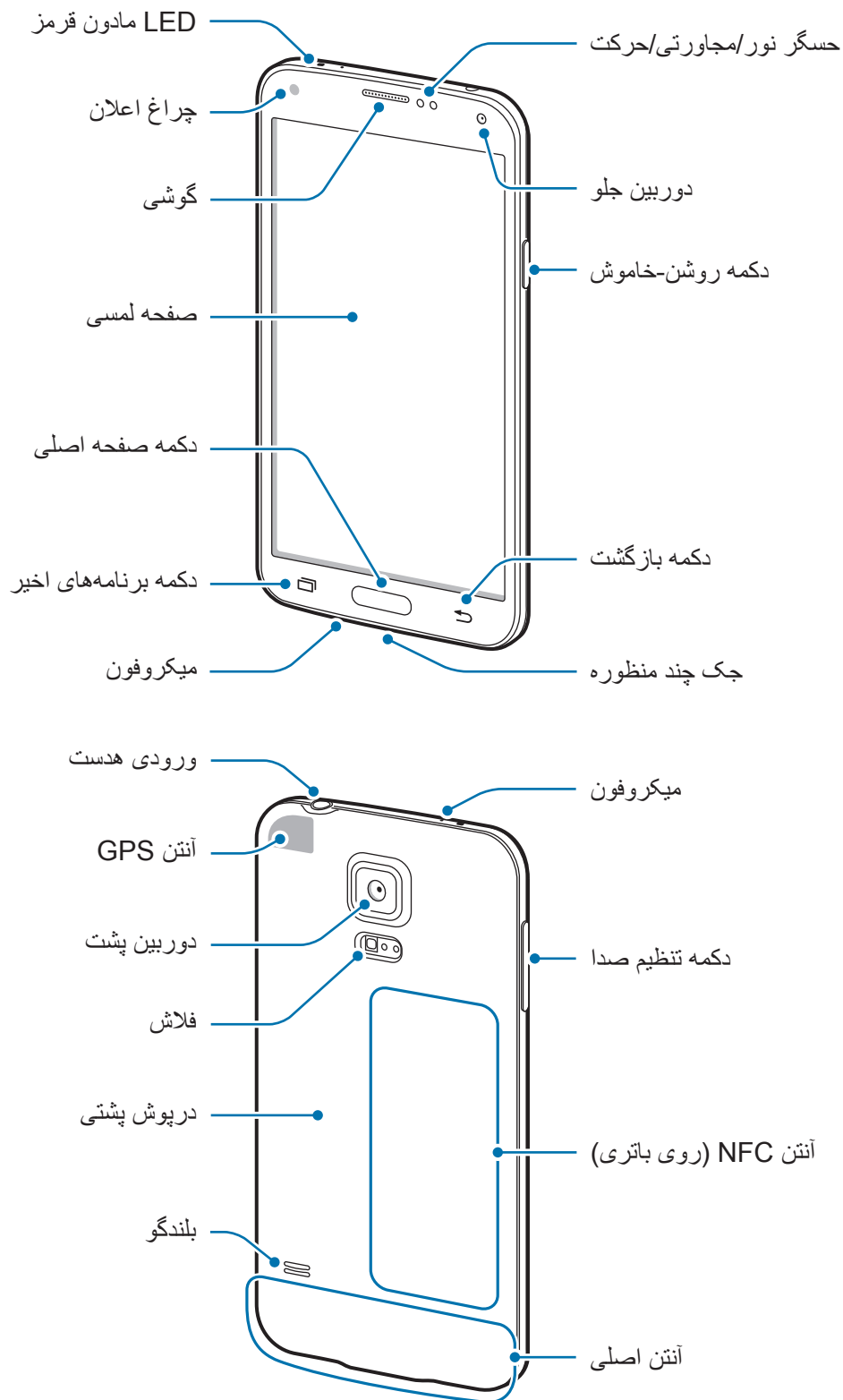



- قسمت آنتن را با دست یا اشیاء دیگر نپوشانید. این کار ممکن است باعث ایجاد مشکلات اتصال یا خالی شدن باتری شود.
- از محافظ صفحه استفاده نکنید. این کار باعث عملکرد نادرست حسگر می شود.

حفظ مقاومت در برابر آب و گرد و غبار

- اگر آب یا گرد و غبار وارد دستگاه شود ممکن است آسیب ببیند. برای جلوگیری از آسیب دیدن دستگاه و حفظ مقاومت آن در برابر آب و گرد و غبار، نکات زیر را به دقت رعایت نمایید.
- دستگاه را در آب با عمق بیش از ۱ متر و به مدت بیش از ۳۰ دقیقه فرو نبرید.
- مطمئن شوید که درپوش های پشتی و درپوش جک چند منظوره به طور محکم بسته شده اند. در غیر این صورت ممکن است نتوانند از نفوذ آب و گرد و غبار جلوگیری کنند.
- دستگاه را برای مدت طولانی در آب غوطه ور نسازید.
- دستگاه را در معرض آب فشار قوی، نظیر آب خروجی از شیر، امواج اقیانوس یا آبشارها قرار ندهید.
- هنگامی که دستگاه در آب یا مکان های بسیار مرطوب نظیر استخرها یا حمام ها قرار دارد، درپوش های آن را باز نکنید.
- با دست های خیس یا هنگامی که دستگاه مرطوب است، درپوش پشتی را باز نکنید.
- عایق لاستیکی متصل به درپوش پشتی، از قطعات مهم دستگاه می باشد. هنگام باز کردن و بستن درپوش پشتی مراقب باشید به عایق لاستیکی آسیب نرسد. همچنین مطمئن شوید که عایق لاستیکی عاری از ذراتی نظیر شن یا گرد و غبار باشد تا دستگاه آسیب نبیند.
- درپوش جک چند منظوره را از دستگاه جدا یا باز نکنید.
- اگر دستگاه با آب خیس شد، آن را با یک پارچه تمیز و نرم خشک کنید. اگر دستگاه با هر ماده ای غیر از آب خیس شد، دستگاه را بلافاصله با آب بشویید و با پارچه تمیز و نرم خشک کنید. قصور در آب کشی دستگاه با آب و خشک کردن طبق دستورالعمل ممکن است باعث شود عملکرد دستگاه دچار نقص شود یا باعث مشکلات آرایشی بهداشتی شود.
- در صورتی که دستگاه بیفتد یا ضربه بخورد، ممکن است درپوش های پشتی و جک چند منظوره شل شوند. مطمئن شوید که همه درپوش ها به درستی تنظیم شده و محکم بسته شده اند.

- اگر دستگاه در آب غوطه ور شده است یا میکروفون یا بلندگوی آن خیس شده است، ممکن است که در حین تماس صدا به صورت واضح شنیده نشود. مطمئن شوید که میکروفون یا بلندگو تمیز است و آن را با یک پارچه خشک کنید.
- طراحی ضدآب دستگاه باعث می شود که در شرایط خاص، کمی بلرزد. لرزش در این شرایط نظیر بالا بودن سطح صدا عادی است و روی کارایی دستگاه تأثیر نمی گذارد.
- در صورت استفاده از دستگاه در آب یا دیگر مایعات ممکن است صفحه لمسی و دیگر قابلیت ها به درستی کار نکنند.
- دستگاه شما در یک محیط کنترل شده آزمایش شده است و تأیید شده است که در مقابل آب و گرد و غبار در شرایط خاصی مقاوم است (نیازمندی های طبقه بندی IP67 را همان طور که توسط استاندارد بین المللی IEC 60529 شرح داده شده است - درجه محافظت در محیط های بسته [IP]؛ شرایط آزمایش: ۱۵ تا ۳۵ درجه سانتیگراد، ۸۶ تا ۱۰۶ کیلوپاسکال، ۱ متر، مدت ۳۰ دقیقه، برآورده می سازد). علی رغم این طبقه بندی، دستگاه شما در برابر آسیب ناشی از آب تحت هیچ شرایطی مقاوم نیست.

دکمه ها

| دکمه | عملکرد |
|---|---|
|  | <ul style="list-style-type: none"> • فشار داده و نگه دارید تا دستگاه روشن یا خاموش شود. • برای قفل کردن یا باز کردن قفل دستگاه، فشار دهید. این دستگاه وقتی صفحه لمسی خاموش می شود به حالت قفل می رود. |
|  | <ul style="list-style-type: none"> • ضربه بزنید تا فهرستی از برنامه های اخیر باز شود. • ضربه بزنید و نگه دارید تا به گزینه های بیشتری در رابطه با صفحه فعلی دسترسی پیدا کنید. |
|  | <ul style="list-style-type: none"> • برای باز کردن قفل دستگاه فشار دهید. این دستگاه وقتی صفحه لمسی خاموش می شود به حالت قفل می رود. • فشار دهید تا به صفحه اصلی بازگردید. • برای اجرا کردن S Voice دوبار فشار دهید. • فشار داده و نگه دارید تا Google اجرا شود. |
|  | <ul style="list-style-type: none"> • ضربه بزنید تا به صفحه قبلی بازگردید. |

| دکمه | عملکرد |
|---|---|
|  | • فشار دهید تا میزان صدا را تنظیم کنید. |

محتویات بسته

جعبه محصول را بازبینی نمایید و مطمئن شوید اقلام زیر در آن موجود است:

- دستگاه
- باتری
- راهنمای شروع سریع
-  اقلام ارائه شده همراه دستگاه و هر گونه لوازم جانبی ممکن است بسته به ناحیه یا ارائه دهنده سرویس تفاوت کند.
- اقلام ارائه شده فقط برای استفاده با این دستگاه طراحی شده اند و ممکن است با دستگاه های دیگر سازگار نباشند.
- ظاهر و مشخصات می توانند بدون اطلاع قبلی تغییر کنند.
- می توانید لوازم جانبی بیشتر را از فروشگاه سامسونگ محلی خود خریداری کنید. قبل از خرید اطمینان حاصل کنید که با دستگاه شما سازگار هستند.
- فقط از لوازم جانبی مورد تایید سامسونگ استفاده کنید. برخی از لوازم جانبی نظیر دستگاه های داک ممکن است دارای همین گواهی مقاومت در برابر آب و گرد و غبار نباشند.
- مهیا بودن همه لوازم جانبی کاملاً بسته به شرکت های سازنده، مشمول تغییرات است. برای اطلاعات بیشتر درباره لوازم جانبی موجود، به وب سایت سامسونگ مراجعه کنید.

جاگذاری سیم کارت یا USIM و باتری

سیم کارت یا USIM کارت ارائه شده توسط ارائه دهنده سرویس تلفن همراه و باتری ضمیمه شده را وارد کنید.



- دستگاه فقط با میکرو سیم کارت ها کار می کند.
- بعضی از سرویس های LTE بسته به ارائه دهنده سرویس ممکن است در دسترس نباشند. برای کسب جزئیات درباره در دسترس بودن سرویس، با ارائه دهنده سرویس خود تماس بگیرید.

۱ درپوش پشتی را بردارید.

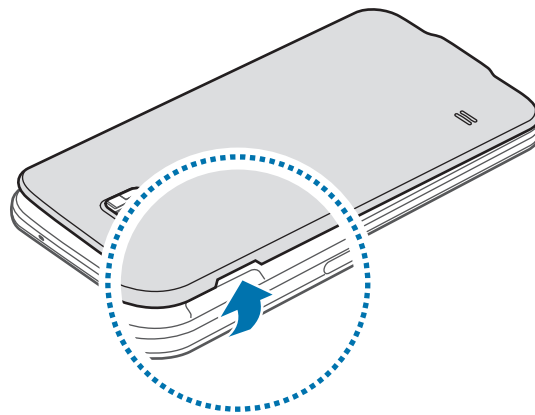

مراقب باشید هنگام در آوردن درپوش پشتی ناخن انگشت تان صدمه نبیند.



درپوش پشتی دستگاه را بیش از حد خم و راست نکنید یا پیچ و تاب ندهید. انجام این کار ممکن است به درپوش آسیب برساند.



۲ سیم کارت یا USIM کارت را طوری قرار دهید که اتصال های طلایی رنگ آن رو به پایین باشد.

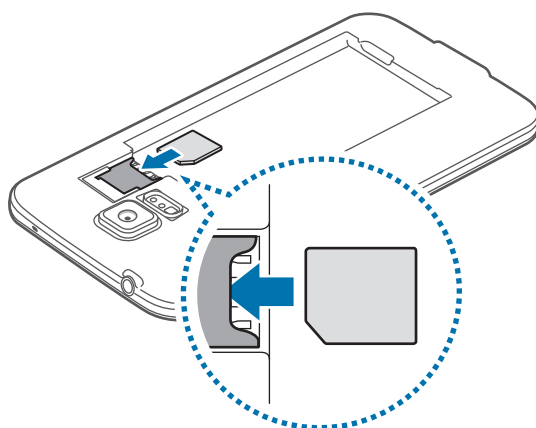

- کارت حافظه را در شیار سیم کارت وارد نکنید. در صورتی که کارت حافظه در شیار سیم کارت گیر کرد، باید دستگاه خود را به مرکز خدمات سامسونگ ببرید تا کارت حافظه را بردارند.
- مراقب باشید تا سیم کارت یا USIM کارت خود را گم نکرده یا در اختیار دیگران قرار ندهید. سامسونگ مسئول هیچ گونه آسیب یا مزاحمت ناشی از کارت های گمشده یا دزدیده شده نیست.



۳ باتری را وارد کنید.

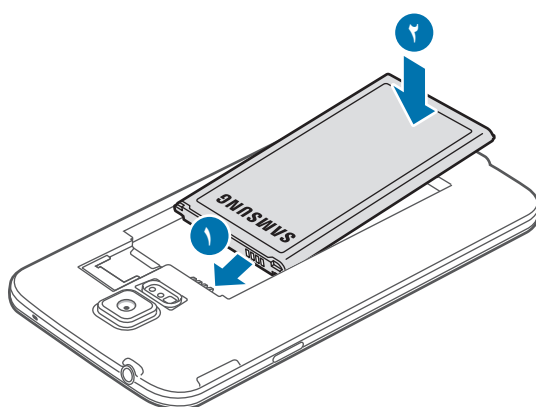

۴ درپوش پشتی را سرجایش قرار دهید.

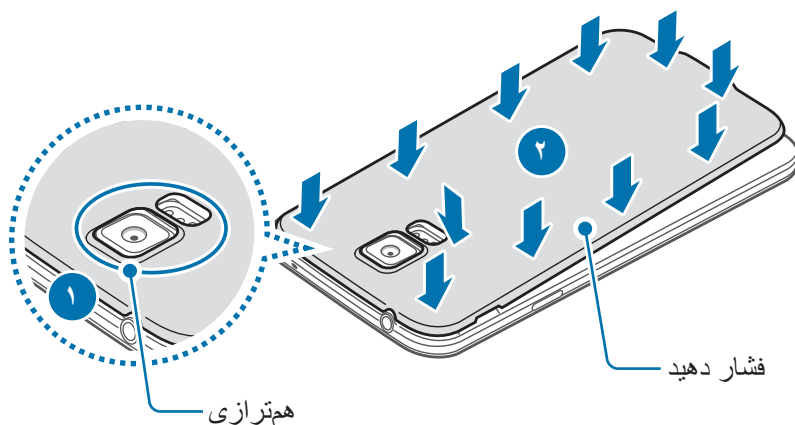

- مطمئن شوید که درپوش پشتی محکم بسته شده است.
- فقط از درپوش پشتی و لوازم جانبی مورد تأیید سامسونگ، همراه با دستگاه استفاده کنید.



درآوردن سیم کارت یا USIM کارت و باتری

۱ درپوش پشتی را بردارید.

۲ باتری را بیرون بکشید.

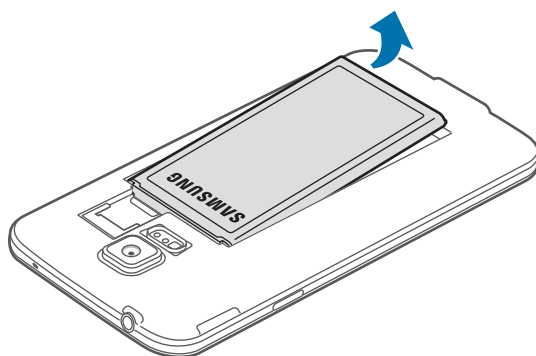

۳ سیم کارت یا USIM کارت را توسط انگشت خود فشار دهید و سپس آن را بیرون بکشید.

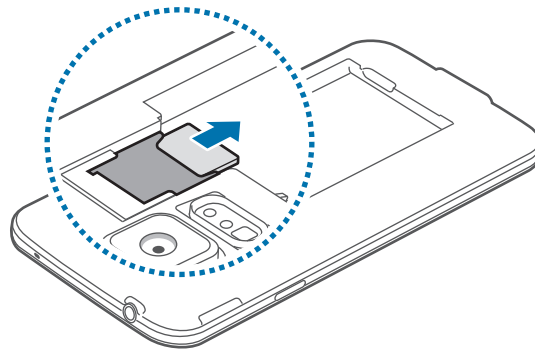

شارژ کردن باتری

قبل از اولین استفاده، باتری را با استفاده از شارژر، شارژ کنید. می توان با استفاده از رایانه با اتصال از طریق کابل USB، دستگاه را شارژ کرد.

فقط از شارژرها و باتری ها و کابل های مورد تایید سامسونگ استفاده کنید. شارژرها یا کابل های تایید نشده ممکن است باعث انفجار باتری یا آسیب رساندن به دستگاه شوند.



- هنگامی که باتری ضعیف است، نماد باتری خالی نشان داده می شود.
- اگر باتری بطور کامل تخلیه شود، دستگاه نمی تواند بلافاصله پس از اتصال شارژر روشن شود. قبل از روشن کردن دستگاه، اجازه بدهید تا باتری تخلیه شده، چند دقیقه شارژ شود.
- اگر از چندین برنامه، برنامه های شبکه یا از برنامه هایی که نیاز به اتصال به دستگاه دیگر دارند در آن واحد استفاده کنید، باتری خیلی سریع خالی می شود. برای اجتناب از قطع اتصال شبکه یا قطع برق در حین انتقال داده ها، همیشه پس از شارژ کامل باتری از این برنامه ها استفاده کنید.



۱ کابل USB را به آداپتور برق USB متصل نمایید.

۲ درپوش جک چند منظوره را باز کنید.

۳ هنگام استفاده از کابل USB، کابل USB را همانند شکل زیر به قسمت راست جک چند منظوره وصل کنید.

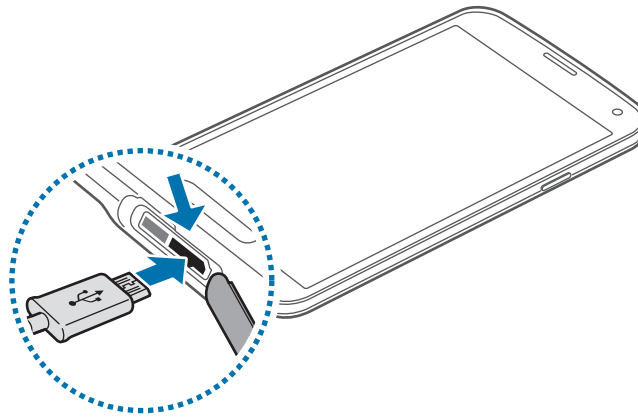

- اتصال نادرست شارژر می تواند باعث آسیب رساندن جدی به دستگاه شود. هرگونه صدمه ناشی از استفاده نادرست مشمول ضمانت نمی شود.
- مطمئن شوید که درپوش پشتی و درپوش جک چند منظوره محکم بسته شده اند تا از ورود آب و گرد و غبار به دستگاه جلوگیری شود. درپوش های باز یا شل ممکن است باعث ورود آب و گرد و غبار به داخل دستگاه و آسیب دیدن آن شوند.
- مراقب باشید که به درپوش جک چند منظوره آسیب نرسانید یا آن را جدا نکنید. درپوش آسیب دیده یا جدا شده می تواند موجب آسیب دیدگی ناشی از آب به دستگاه گردد.

۴ آداپتور برق USB را به سوکت برق وصل کنید.



- وقتی دستگاه در حال شارژ شدن است، می توانید از آن استفاده کنید، اما ممکن است شارژ شدن کامل باتری، مدت زمان بیشتری طول بکشد.
- اگر هنگام شارژ شدن دستگاه تامین برق با ناپایداری مواجه شد، صفحه لمسی ممکن است کار نکند. در صورت بروز این مشکل، شارژر را از دستگاه جدا کنید.
- هنگام شارژ کردن، ممکن است دستگاه گرم شود. این وضعیت عادی است و نباید تأثیری بر طول عمر یا کارکرد دستگاه شما داشته باشد. اگر باتری بیشتر از حد معمول گرم شد، ممکن است شارژر، شارژ کردن را متوقف کند.
- اگر دستگاه شما درست شارژ نمی شود، دستگاه و شارژر خود را به مرکز خدمات سامسونگ ببرید.

۵ پس از اینکه به دقت شارژ کردید، دستگاه را از شارژر جدا کنید. ابتدا شارژر را از دستگاه جدا کرده و سپس از سوکت برق جدا کنید.



پیش از در آوردن شارژر، باتری را خارج نکنید. ممکن است دستگاه آسیب ببیند.



برای صرفه جویی در مصرف برق، وقتی شارژر استفاده نمی شود آن را از برق در بیاورید. شارژر دکمه خاموش، روشن ندارد پس باید وقتی در حال استفاده نیست برای جلوگیری از اتلاف انرژی برق، آن را از سوکت برق جدا کنید. شارژر باید درحین شارژ نزدیک به سوکت برق قرار گرفته و به راحتی قابل دسترس باشد.

۶ درپوش جک چند منظوره را ببندید.

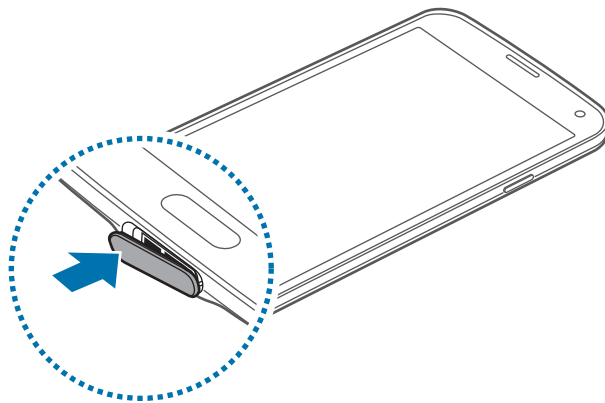

مطمئن شوید که درپوش جک چند منظوره محکم بسته شده است.

کاهش مصرف باتری

دستگاه شما گزینه هایی را برای صرفه جویی در نیروی باتری ارائه می دهد. با سفارشی سازی این گزینه ها و غیرفعال کردن قابلیت های پس زمینه، می توانید در فاصله بین شارژها، مدت بیشتری از دستگاه استفاده کنید:

- هنگامی که از دستگاه استفاده نمی کنید با فشار دادن دکمه روشن-خاموش، به حالت خواب جابجا شوید.
- برنامه های غیرضروری را با استفاده از مدیر برنامه ببندید.
- ویژگی بلوتوث را غیرفعال کنید.
- ویژگی Wi-Fi را غیر فعال کنید.
- همگام سازی خودکار برنامه ها را غیرفعال کنید.
- مدت زمان نور پس زمینه را کاهش دهید.
- نور صفحه نمایش را کم کنید.

وارد کردن کارت حافظه

دستگاه شما از کارت‌های حافظه تا حداکثر ۱۲۸ گیگابایت پشتیبانی می‌کند. بسته به سازنده و نوع کارت حافظه، بعضی از کارت‌های حافظه ممکن است با دستگاه شما سازگار نباشند.



- بعضی کارت‌های حافظه ممکن است کاملاً با دستگاه سازگار نباشند. استفاده از کارت ناسازگار ممکن است موجب آسیب دیدن دستگاه شما یا کارت حافظه شود یا می‌تواند داده‌های ذخیره شده در کارت را مخدوش کند.

- هنگام وارد کردن کارت حافظه، مراقب باشید که سمت راست آن به بالا باشد.



- این دستگاه از سیستم فایل نوع FAT و exFAT برای کارت‌های حافظه پشتیبانی می‌کند. اگر کارت حافظه فرمت شده‌ای با ساختار فایل متفاوتی نصب کنید، دستگاه از شما می‌خواهد کارت حافظه را دوباره فرمت کنید.

- نوشتن و پاک کردن مداوم داده‌ها روی کارت‌های حافظه، طول عمر آنها را کوتاه خواهد کرد.

- هنگام نصب کردن کارت حافظه در دستگاه، فهرست راهنمای فایل‌های کارت حافظه در پوشه **فایل‌های شخصی** ← **کارت حافظه** نمایش داده می‌شود.

۱ درپوش پشتی را بردارید.

۲ کارت حافظه را در حالی که پوشش طلایی رنگ آن رو به پایین قرار دارد، وارد کنید.

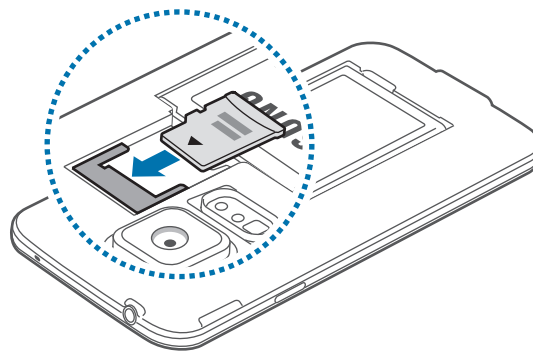

۳ درپوش پشتی را سرجایش قرار دهید.

بیرون آوردن کارت حافظه

پیش از بیرون آوردن کارت حافظه، برای بیرون آوردن ایمن، ابتدا آن را از نصب خارج کنید. در صفحه اصلی، روی برنامه ← تنظیمات ← محل ذخیره ← جدا کردن کارت حافظه ضربه بزنید.

۱ درپوش پشتی را بردارید.

۲ کارت حافظه را بیرون بکشید.

۳ درپوش پشتی را سرجایش قرار دهید.

هنگام انتقال اطلاعات یا دسترسی دستگاه، کارت حافظه را خارج نکنید. انجام این کار باعث از دست رفتن یا مخدوش شدن داده یا آسیب دیدن کارت حافظه یا دستگاه می شود. سامسونگ در قبال از دست رفتن ها شامل از دست رفتن داده ها در اثر استفاده نادرست از کارت های حافظه آسیب دیده نیست.



فرمت کردن کارت حافظه

کارت حافظه فرمت شده با رایانه ممکن است با این دستگاه سازگار نباشد. کارت حافظه را روی دستگاه فرمت کنید. در صفحه اصلی، روی برنامه ← تنظیمات ← محل ذخیره ← فرمت کردن کارت حافظه ← فرمت کردن کارت SD ← حذف همه ضربه بزنید.

قبل از فرمت کردن کارت حافظه، تهیه نسخه های پشتیبان از تمام اطلاعات مهم ذخیره شده بر روی دستگاه را فراموش نکنید. ضمانت سازنده شامل از دست رفتن اطلاعات به دلیل اقدامات کاربر، نمی شود.



روشن و خاموش کردن دستگاه

هنگام روشن کردن دستگاه برای اولین بار، برای راه اندازی دستگاه، دستورالعمل های روی صفحه را دنبال کنید. دکمه روشن-خاموش را فشار داده و چند ثانیه نگه دارید تا دستگاه روشن شود. برای خاموش کردن دستگاه، دکمه روشن-خاموش را فشار داده و نگه دارید و روی **خاموش کردن** ضربه بزنید.

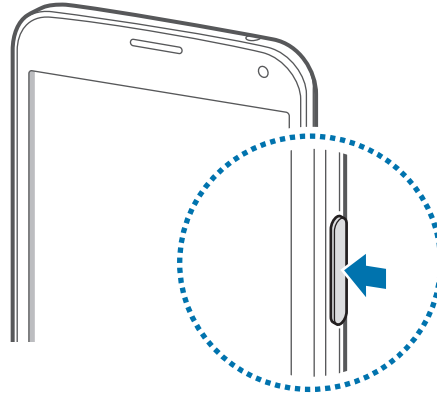

وقتی در مناطقی هستید که استفاده از دستگاه های بی سیم ممنوع است، مانند هواپیماها و بیمارستان ها، از همه هشدارها و دستورات نصب شده توسط کارکنان مجاز پیروی کنید.



نگه داشتن دستگاه

قسمت آنتن را با دست یا اشیاء دیگر نپوشانید. این کار ممکن است باعث ایجاد مشکلات اتصال یا خالی شدن باتری شود.

قفل کردن یا باز کردن قفل دستگاه

فشار دادن دکمه روشن-خاموش، صفحه را خاموش می کند و دستگاه را در حالت قفل قرار می دهد. در صورتی که برای مدت مشخصی از دستگاه استفاده نشود، بطور خودکار قفل می شود. برای باز کردن قفل دستگاه، دکمه روشن-خاموش یا دکمه صفحه اصلی را فشار دهید و در داخل ناحیه باز کردن قفل صفحه توسط انگشت خود در یک جهت دلخواه ضربه بزنید.

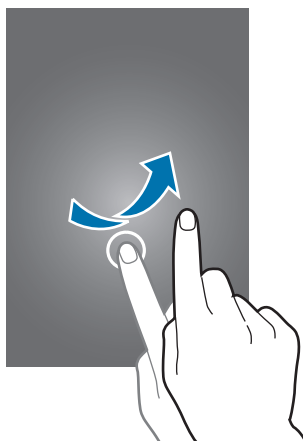

می توانید کد باز کردن قفل را برای باز کردن دستگاه تغییر دهید. برای اطلاع از جزئیات، به [تغییر روش قفل صفحه](#) مراجعه کنید.

مقدمات

استفاده از صفحه لمسی



- اجازه ندهید صفحه لمسی با دستگاه های برقی دیگر تماس داشته باشد. تخلیه الکترونیکی ممکن است موجب از کار افتادن صفحه لمسی شود.
- برای جلوگیری از آسیب دیدن صفحه لمسی، به آن با اشیاء تیز ضربه نزنید یا با نوک انگشتان به آن فشار زیادی وارد نکنید.
- دستگاه ممکن است ورودی های لمسی که از طریق لبه های صفحه که خارج از محیط ورود لمسی است، وارد شود را شناسایی نکند.
- قرار دادن صفحه لمسی در وضعیت آماده به کار برای مدت طولانی ممکن است باعث ایجاد پس تصویر (سیاه شدن صفحه) یا تصویر سایه دار شود. وقتی از دستگاه استفاده نمی کنید صفحه لمسی را خاموش کنید.
- توصیه می شود که انگشت ها را هنگام استفاده از صفحه لمسی به کار ببرید.



ضربه زدن

برای باز کردن یک برنامه، برای انتخاب موردی از فهرست، برای فشار دادن دکمه روی صفحه یا برای وارد کردن یک نویسه از صفحه کلید روی صفحه، با انگشت روی آن ضربه بزنید.

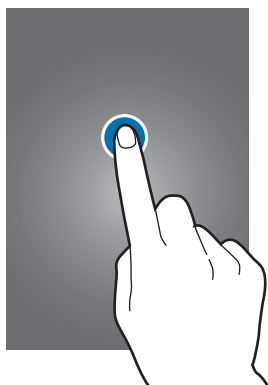

ضربه زدن و نگه داشتن

یک مورد را بیش از ۲ ثانیه ضربه بزنید و نگه دارید تا به گزینه های موجود دسترسی پیدا کنید.



کشیدن

برای جابجایی یک نماد یا تصویر کوچک، به آن ضربه بزنید و نگه دارید و آن را به موقعیت مقصد بکشید.

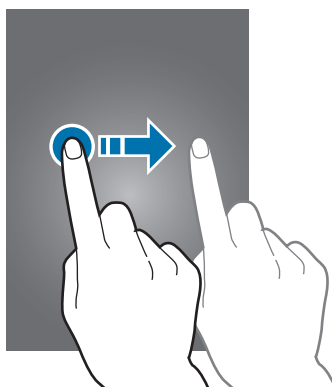

دو ضربه زدن

روی صفحه وب یا تصویر دو ضربه بزنید تا بخشی از آن بزرگنمایی شود. دوباره دو ضربه بزنید تا به حالت قبلی بازگردد.

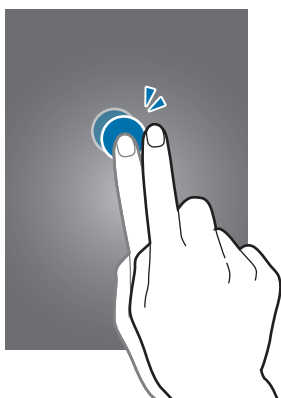

حرکت سریع دست

در صفحه اصلی یا صفحه برنامه ها برای مشاهده یک پانل دیگر، دست را سریع به چپ یا راست ببرید. برای حرکت در صفحه وب یا یک لیست مانند مخاطبین، به بالا یا پایین سریع حرکت دهید.

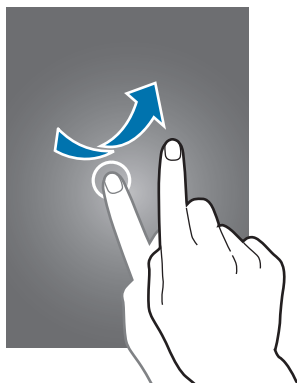

دور کردن و نزدیک کردن انگشت ها

روی صفحه وب، نقشه یا تصویر انگشت ها را (از هم) دور کنید تا بخشی از آن بزرگنمایی شود. انگشت ها را به هم نزدیک کنید تا کوچکنمایی شود.

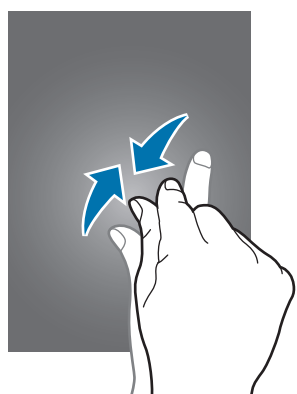





نمادهای نشانگر

نمادهایی که در نوار وضعیت نشان داده می شوند اطلاعاتی درباره وضعیت دستگاه ارائه می کنند. رایج ترین نمادها در جدول زیر فهرست شده اند.

ممکن است نوار وضعیت در بالای صفحه برخی از برنامه‌ها نمایان نشود. برای نمایان شدن نوار وضعیت، از بالای صفحه به سمت پایین بکشید.



| نماد | معنا |
|------|--|
| | سیگنال وجود ندارد |
| | شدت سیگنال |
| | رومینگ (خارج از منطقه معمول سرویس) |
| | شبکه GPRS متصل شد |
| | شبکه EDGE متصل شد |
| | شبکه UMTS متصل شد |
| | به شبکه HSDPA وصل شد |
| | شبکه HSPA+ متصل شد |
| | شبکه LTE وصل شد (برای مدل هایی که از سرویس LTE پشتیبانی می کنند) |
| | Wi-Fi متصل شد |
| | ویژگی بلوتوث فعال شد |
| | GPS فعال شد |
| | تماس در حال انجام |
| | تماس بی پاسخ |
| | قابلیت مرور هوایی فعال شد |
| | قابلیت ماندن هوشمند یا توقف هوشمند فعال شد |
| | همگام شده با وب |
| | به رایانه متصل شد |
| | سیم کارت یا USIM کارت موجود نیست |
| | پیام متنی یا چندرسانه ای جدید |
| | هشدار فعال شد |

| نماد | معنا |
|---|-----------------------------|
|  | حالت بی صدا فعال شد |
|  | حالت لرزاننده فعال شد |
|  | حالت پرواز فعال شد |
|  | خطا رخ داد یا توجه لازم است |
|  | باتری ضعیف است |

پانل های اعلان ها و تنظیم سریع

استفاده از پانل اعلان ها

هنگام دریافت اعلان های جدیدی نظیر پیام ها یا تماس های بی پاسخ، نمادهای نشانگر در نوار وضعیت نمایان می شوند. برای مشاهده اطلاعات بیشتر درباره نمادها، پانل اعلان ها را باز کنید و جزئیات را ببینید. برای باز کردن پانل اعلان ها، نوار وضعیت را به سمت پایین بکشید. برای بستن پانل اعلان، در صفحه به طرف بالا بروید.

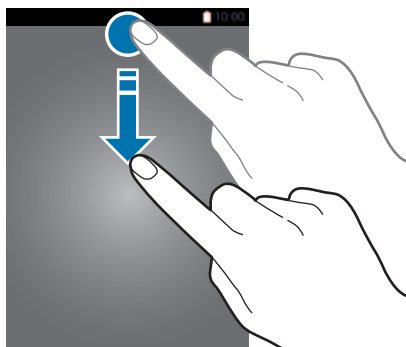

از عملکردهای زیر می توانید در پانل اعلان ها استفاده کنید.



استفاده از پانل تنظیم سریع

تعدادی دکمه تنظیم سریع در پانل اعلان ها قرار دارد. برای مشاهده یا دسترسی به دکمه‌های تنظیم سریع، پانل تنظیم سریع را باز کنید. هنگامی که پانل تنظیم سریع را باز می کنید، می توانید ویژگی های متعددی را فعال یا غیرفعال کنید یا تنظیمات را پیکربندی نمایید.

برای باز کردن پانل تنظیم سریع، نوار وضعیت را توسط دو انگشت خود به سمت پایین بکشید.

برای بستن پانل تنظیم سریع، در صفحه به طرف بالا بروید.

برای مرتب سازی مجدد دکمه‌های تنظیم سریع روی پانل اعلان ها روی  ضربه بزنید، روی یک مورد ضربه بزنید و نگه دارید و سپس آن را به موقعیت دیگری بکشید.

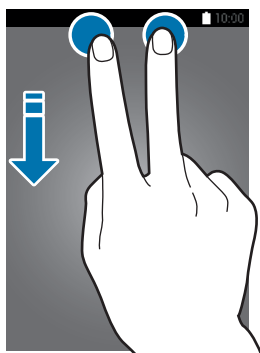

صفحه اصلی و صفحه برنامه

صفحه اصلی

صفحه اصلی نقطه شروع برای دسترسی به همه ویژگی های دستگاه است. ویجت ها، میانبرها به برنامه ها و غیره را نشان می دهد. ویجت ها برنامه های کاربردی کوچکی هستند که عملکردهای برنامه ای خاصی را برای ارائه اطلاعات و دسترسی آسان به صفحه اصلی اجرا می کنند.

صفحه اصلی می تواند چندین پانل داشته باشد. برای مشاهده پانل های دیگر، به چپ یا راست بروید. برای اطلاع از جزئیات سفارشی کردن صفحه اصلی، به [مدیریت صفحه اصلی و صفحه برنامه ها](#) مراجعه کنید.





گزینه های صفحه اصلی

برای دسترسی به گزینه‌های موجود در صفحه اصلی، روی یک ناحیه خالی ضربه بزنید و نگه دارید یا انگشت های خود را در صفحه اصلی به هم نزدیک کنید.



استفاده از مجله من

روی  ضربه بزنید یا در صفحه اصلی به سمت راست حرکت کنید تا **مجله من** باز شود. **مجله من** به روز رسانی های شبکه اجتماعی زنده و اخبار مورد علاقه شما را نشان می دهد. برای انتخاب محتوای مورد نظر برای نشان داده شدن، روی  **تنظیمات** ضربه بزنید و سپس گروه مورد علاقه خود را انتخاب کنید. برای به روز رسانی خودکار محتوا، هنگامی که **مجله من** باز است، روی  **تنظیمات** ضربه بزنید و سپس **نوسازی خودکار هنگام باز کردن** را علامت بزنید. برای غیر فعال کردن **مجله من** از صفحه خانه روی یک ناحیه خالی ضربه بزنید و نگه دارید. سپس روی **تنظیمات صفحه اصلی** ضربه بزنید و انتخاب **مجله من** را لغو کنید.

صفحه برنامه ها

صفحه برنامه ها، نمادهایی را برای همه برنامه ها شامل برنامه های جدید نصب شده نشان می دهد. در صفحه اصلی، روی **برنامه** ضربه بزنید تا صفحه برنامه ها باز شود. برای مشاهده سایر پائل ها، به سمت چپ یا راست بروید یا یک نشانگر صفحه را از پایین صفحه انتخاب کنید. برای اطلاع از جزئیات سفارشی کردن صفحه برنامه ها، به **مدیریت صفحه اصلی و صفحه برنامه ها** مراجعه کنید.



باز کردن برنامه‌ها

در صفحه اصلی یا صفحه برنامه‌ها یک نماد برنامه را انتخاب کنید تا باز شود.
برای باز کردن فهرستی از برنامه‌های اخیراً استفاده شده، روی  ضربه بزنید و یک نماد برنامه را برای باز کردن انتخاب نمایید.

بستن برنامه

روی  ← و سپس پایان در کنار برنامه ضربه بزنید تا بسته شود. برای بستن همه برنامه‌های در حال اجرا، روی پایان همه ضربه بزنید. همچنین می‌توانید روی  ←  ضربه بزنید.

نصب یا حذف برنامه‌ها

Samsung GALAXY Apps

از این برنامه کاربردی برای خریداری و دانلود برنامه‌های اختصاصی Samsung apps استفاده کنید.
در صفحه برنامه‌ها روی **GALAXY Apps** ضربه بزنید.

این برنامه کاربردی ممکن است بسته به ارائه دهنده سرویس یا منطقه شما، موجود نباشد.



نصب برنامه‌های کاربردی

بر حسب طبقه بندی مرور کنید یا برای جستجوی یک کلید واژه روی  ضربه بزنید.

یک برنامه را برای مشاهده اطلاعات آن انتخاب کنید. برای دانلود برنامه‌های رایگان، روی رایگان ضربه بزنید.
برای خریداری و دانلود برنامه‌های غیررایگان، روی دکمه ای که نشان دهنده قیمت برنامه است ضربه بزنید.

در صورت وجود یک نسخه جدید، دستگاه به صورت پیش فرض و خودکار برنامه‌های نصب شده را به روز رسانی می‌کند. برای تغییر تنظیم پیش فرض یا به روز رسانی دستی برنامه‌ها، روی  ← تنظیمات
→ به روزرسانی خودکار برنامه‌ها ضربه بزنید و سپس یک گزینه را انتخاب کنید.



فروشگاه Play

از این برنامه کاربردی برای خریداری و دانلود برنامه های کاربردی و بازی هایی که بر روی این دستگاه قابل اجرا هستند استفاده کنید.

در صفحه برنامه ها روی **فروشگاه Play** ضربه بزنید.

این برنامه کاربردی ممکن است بسته به ارائه دهنده سرویس یا منطقه شما، موجود نباشد.



نصب برنامه های کاربردی

بر حسب طبقه بندی مرور کنید یا برای جستجوی یک کلید واژه روی **Q** ضربه بزنید.

یک برنامه را برای مشاهده اطلاعات آن انتخاب کنید. برای دانلود برنامه های رایگان، روی **نصب** ضربه بزنید. برای خریداری و دانلود برنامه های غیررایگان، روی قیمت ضربه بزنید و دستورالعمل های روی صفحه را دنبال نمایید.

در صورت وجود یک نسخه جدید، دستگاه به صورت پیش فرض و خودکار برنامه های نصب شده را به روز رسانی می کند. برای تغییر تنظیم پیش فرض یا به روز رسانی دستی برنامه ها، روی **≡** ← **تنظیمات** ← **به روز رسانی خودکار برنامه ها** ضربه بزنید و سپس یک گزینه را انتخاب کنید.



دانلود برنامه های پیشنهادی

می توانید برنامه های اختصاصی دستگاه Galaxy را مشاهده و دانلود نمایید.

در صفحه برنامه ها روی **⋮** ← **GALAXY Essentials** ضربه بزنید. یا در صفحه اصلی، روی ویجت **GALAXY Essentials** یا ویجت **GALAXY Gifts** ضربه بزنید و سپس روی **⬇️** در کنار یک برنامه کاربردی ضربه بزنید.

برای دانلود همه برنامه های داخل فهرست، روی **بارگیری همه موارد** ضربه بزنید.

مدیریت برنامه ها

حذف یا غیرفعال کردن برنامه ها

برای غیرفعال کردن برنامه های پیش فرض، در صفحه برنامه ها روی **⋮** ← **حذف/غیرفعال کردن برنامه ها** ضربه بزنید. **⊘** روی برنامه هایی که می توانید غیرفعال کنید نمایان می شود. یک برنامه را انتخاب کنید و روی **غیرفعال کردن** ضربه بزنید.

برای حذف برنامه های دانلود شده، در صفحه برنامه ها روی **⋮** ← **برنامه های بارگیری شده** ← **⋮** ← **لغو نصب** ضربه بزنید. همچنین می توانید در صفحه برنامه ها روی **تنظیمات** ← **مدیر برنامه ضربه بزنید**، یک برنامه را انتخاب کنید و سپس روی **لغو نصب** ضربه بزنید.

فعالسازی برنامه ها

در صفحه برنامه ها روی **:** ← نمایش برنامه های غیرفعال ضربه بزنید، برنامه ها را انتخاب کنید و سپس روی **انجام شد** ضربه بزنید.

همچنین می توانید در صفحه برنامه ها روی **تنظیمات** ← مدیر برنامه ضربه بزنید، به **غیرفعال شد** بروید، یک برنامه را انتخاب کنید و سپس روی **فعال** ضربه بزنید.

- مخفی کردن برنامه ها: برنامه ها را فقط در صفحه برنامه ها مخفی کنید. می توانید به استفاده از برنامه های مخفی ادامه دهید.



- غیرفعال کردن برنامه ها: برنامه های پیش فرض انتخابی که قابل حذف کردن از دستگاه نیستند را غیرفعال کنید. نمی توانید از برنامه های غیرفعال استفاده نمایید.

- حذف برنامه ها: برنامه های دانلود شده را حذف کنید.

وارد کردن متن

هنگامی که متنی را برای ارسال پیام، ایجاد یادداشت و موارد دیگر وارد می کنید، یک صفحه کلید به صورت خودکار نمایان می شود.

ورود متن در بعضی از زبان ها پشتیبانی نمی شود. برای وارد کردن متن، باید زبان ورودی را به یکی از زبان های پشتیبانی شده تغییر دهید.

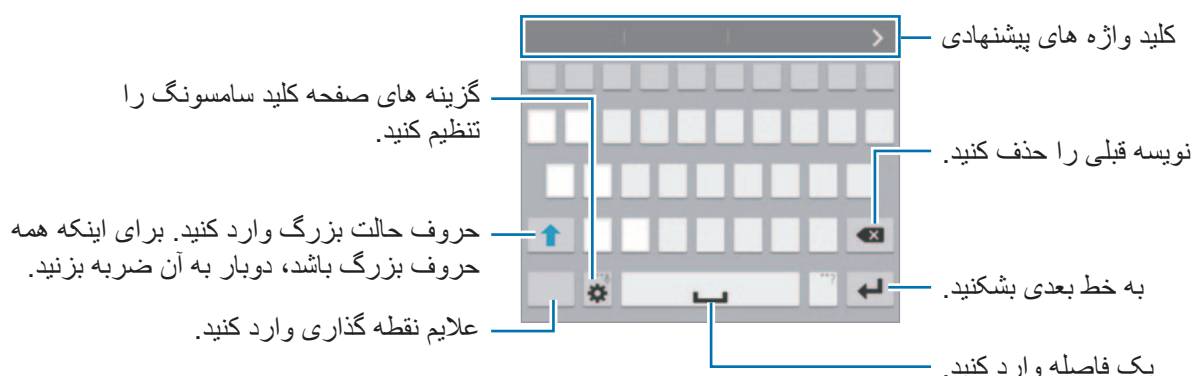

تنظیم زبان های متن

روی **:** ← انتخاب زبان های ورودی ضربه بزنید و سپس زبان های مورد نظر برای استفاده را انتخاب کنید. اگر دو یا چند زبان را انتخاب کنید می توانید با لغزاندن کلید فاصله به سمت چپ یا راست، زبان ها را تغییر دهید.



تغییر چیدمان صفحه کلید

روی  ضربه بزنید، یک زبان را از ذیل زبان های ورودی انتخاب کنید و سپس یک چیدمان صفحه کلید را برای استفاده انتخاب کنید.

در صفحه کلید 3x4 یک کلید سه یا چهار نویسه دارد. برای وارد کردن نویسه، مرتب روی کلید مربوط به نویسه ضربه بزنید.



استفاده از عملکردهای دیگر صفحه کلید

برای استفاده از عملکردهای زیر، روی  ضربه بزنید و نگه دارید. بسته به آخرین عملکرد مورد استفاده، ممکن است سایر نمادها به جای نماد  ظاهر شوند.

•  : وارد کردن متن از طریق صدا.

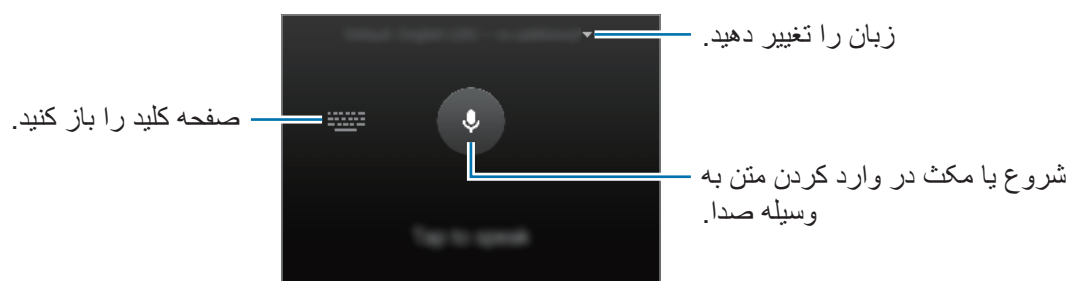

قبل از استفاده از این ویژگی، اطمینان حاصل کنید که شبکه Wi-Fi یا تلفن همراه متصل باشند. هنگام استفاده از این ویژگی از طریق شبکه تلفن همراه ممکن است متحمل هزینه‌های اضافی شوید.



•  : تغییر به حالت دستخط.

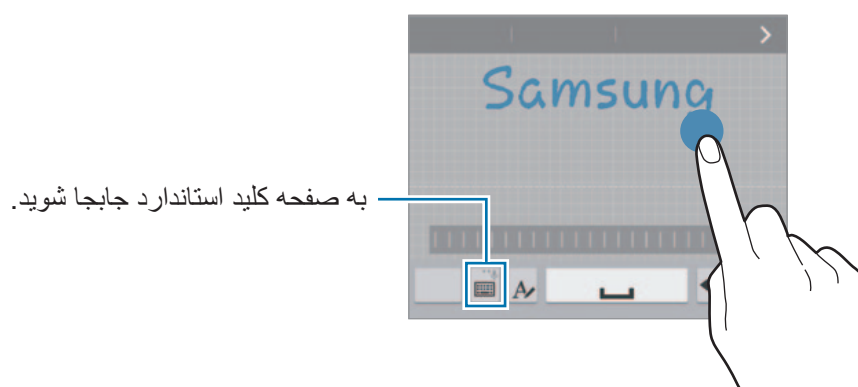





این ویژگی ممکن است بسته به ارائه دهنده سرویس یا منطقه شما، موجود نباشد.

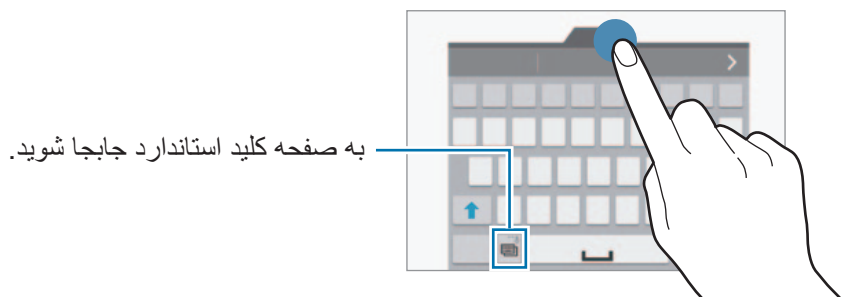

- : افزودن یک مورد از کلیپ بورد.
- : تنظیم گزینه‌های صفحه کلید.
- : درج صورتک‌ها.
- : جابجایی به صفحه کلید شناور. با کشیدن زبانه می‌توانید صفحه کلید را به محل دیگری جابجا کنید.



کپی کردن و جای گذاری

- ۱ روی متن ضربه بزنید و نگه دارید.
- ۲ برای انتخاب متن مورد نظر، یا  یا  را بکشید یا برای انتخاب کل متن، روی **انتخاب همه** ضربه بزنید.
- ۳ روی **کپی** یا **بریدن** ضربه بزنید. متن انتخاب شده در کلیپ بورد کپی می‌شود.
- ۴ مکان‌نما را در محل مورد نظر برای وارد کردن متن قرار دهید و روی  ← **الصاق** ضربه بزنید. برای جای‌گذاری متنی که قبلاً کپی کرده اید، روی  ← **کلیپ بورد** ضربه بزنید و متن را انتخاب کنید.

استفاده از ویژگی ذخیره نیرو

حالت ذخیره نیرو

با محدود کردن عملکردهای دستگاه، نیروی باتری را ذخیره کنید.

در صفحه برنامه ها، روی **تنظیمات** ← **ذخیره نیرو** ← **حالت ذخیره نیرو** ضربه بزنید و سپس کلید **حالت ذخیره نیرو** را به سمت چپ بکشید. همچنین می توانید پائل تنظیم سریع را باز کنید و روی **صرفه جویی انرژی** ضربه بزنید تا فعال شود.

از گزینه های زیر انتخاب کنید:

- **محدود کردن داده پس زمینه:** مانع استفاده برنامه های در حال اجرا در پس زمینه از اتصال داده تلفن همراه شوید.
- **محدود کردن عملکرد:** گزینه های مختلف از جمله خاموش کردن برنامه های اخیر و نور زمینه دکمه بازگشت را محدود کنید.
- **حالت مقیاس خاکستری:** رنگ های صفحه را به صورت خاکستری نمایش می دهد.

حالت ذخیره نیروی بیشتر

از این حالت برای افزایش نیروی باتری دستگاه استفاده کنید. در حالت ذخیره نیروی فوق العاده، دستگاه موارد زیر را انجام می دهد:

- رنگ های صفحه را به صورت خاکستری نمایش می دهد.
- برنامه های موجود را فقط محدود به برنامه های ضروری و منتخب کنید.
- اتصال داده های تلفن همراه را در زمان خاموش بودن صفحه، غیرفعال می کند.
- ویژگی های Wi-Fi و بلوتوث را غیرفعال می کند.

در صفحه برنامه ها، روی **تنظیمات** ← **ذخیره نیرو** ← **حالت ذخیره نیروی بیشتر** ضربه بزنید و سپس کلید **حالت ذخیره نیروی بیشتر** را به سمت چپ بکشید. همچنین می توانید پانل تنظیم سریع را باز کنید و روی **ذخیره بیشتر** ضربه بزنید تا فعال شود.

برای افزودن یک برنامه در صفحه اصلی، روی **+** ضربه بزنید و یک برنامه را انتخاب کنید. برای حذف یک برنامه از صفحه اصلی، روی **:** ← **حذف** ضربه بزنید، یک برنامه دارای **-** را انتخاب کنید و سپس روی **تأیید** ضربه بزنید.

برای تغییر دادن تنظیمات اتصال شبکه و سایر موارد، روی **:** ← **تنظیمات** ضربه بزنید. برای غیرفعال کردن ویژگی ذخیره نیروی فوق العاده، روی **:** ← **غیرفعال کردن ذخیره نیروی بیشتر** ضربه بزنید. حداکثر زمان تخمینی آماده به کار، نشان دهنده زمان باقیمانده ای است که اگر دستگاه استفاده نشود، طول می کشد تا باتری به طور کامل تخلیه شود. زمان آماده به کار ممکن است بسته به تنظیمات دستگاه تان و شرایط کارکرد متفاوت باشد.



دسترسی به اطلاعات راهنما

برای دسترسی به اطلاعات راهنمای یک برنامه، هنگام استفاده از برنامه، روی **:** ← **راهنما** ضربه بزنید. برای دسترسی به اطلاعات مربوط به آشنایی با نحوه استفاده از دستگاه و برنامه ها، در صفحه برنامه ها روی **تنظیمات** ← **راهنما** ضربه بزنید.



- بعضی از برنامه ها از این ویژگی پشتیبانی نمی کنند.
- قبل از استفاده از این ویژگی، اطمینان حاصل کنید که شبکه Wi-Fi یا تلفن همراه متصل باشند. هنگام استفاده از این ویژگی از طریق شبکه تلفن همراه ممکن است متحمل هزینه های اضافی شوید.

شخصی سازی

تغییر به حالت آسان

حالت آسان، با استفاده از یک چیدمان ساده تر و نمادهای بزرگ تر در صفحه اصلی، باعث آسان شدن کارها برای کاربر می شود. می توانید به برنامه های محبوب و تنظیمات پرکاربرد دسترسی پیدا کنید و میانبرهایی را به مخاطبین مورد علاقه خود اضافه نمایید.

در صفحه برنامه ها، روی **تنظیمات** ← **حالت آسان** ← **حالت آسان** ضربه بزنید، برنامه های مورد نظر برای اعمال چیدمان ساده تر را انتخاب کنید و سپس روی **انجام** ضربه بزنید.

برای بازگشت به حالت استاندارد، در صفحه اصلی، روی **تنظیمات آسان** ← **حالت آسان** ← **حالت استاندارد** ← **انجام** ضربه بزنید.

مدیریت میانبرها

برای افزودن یک میانبر به یک برنامه در صفحه اصلی، به سمت چپ بروید، روی **+** ضربه بزنید و سپس یک برنامه را انتخاب کنید.

برای افزودن یک میانبر به یک مخاطب در صفحه اصلی، به سمت راست بروید، روی **+** ضربه بزنید.

برای حذف یک میانبر از صفحه اصلی، روی **:** ← **ویرایش** ضربه بزنید، یک برنامه یا مخاطب دارای **-** را انتخاب کنید.

مدیریت صفحه اصلی و صفحه برنامه ها

مدیریت صفحه اصلی

افزودن موارد

روی یک برنامه یا پوشه از صفحه برنامه ها ضربه زده و نگه دارید و سپس آن را به صفحه اصلی بکشید.

برای افزودن ویجت ها، روی یک ناحیه خالی در صفحه اصلی ضربه بزنید، روی **ویجت ها** ضربه بزنید، روی یک ویجت ضربه زده و نگه دارید و سپس آن را به صفحه اصلی بکشید.

جابجایی و حذف یک مورد

روی یک مورد در صفحه اصلی ضربه زده و نگه دارید و سپس آن را به مکان جدید بکشید. برای انتقال مورد به یک پانل دیگر، آن را به کنار صفحه بکشید. همچنین می توانید برنامه های پرکاربرد را به ناحیه میانبرهای پایین صفحه اصلی جابجا کنید. برای حذف یک مورد، روی آن ضربه زده و نگه دارید. سپس آن را به سمت **حذف** که در بالای صفحه نمایان می شود بکشید.

ایجاد یک پوشه

- ۱ در صفحه اصلی، روی یک برنامه ضربه زده و نگه دارید و سپس آن را به **ایجاد پوشه** که در قسمت بالای صفحه نمایان می شود بکشید.
- ۲ یک نام برای پوشه وارد کنید.
- ۳ روی **+** ضربه بزنید، برنامه های مورد نظر برای جابجایی به سمت پوشه را انتخاب کنید و سپس روی **انجام شد** ضربه بزنید.

مدیریت پانل ها

برای افزودن، جابجایی یا حذف یک پانل، در صفحه اصلی، روی یک ناحیه خالی ضربه زده و نگه دارید. برای افزودن یک پانل، به سمت چپ و آخرین پانل بروید و سپس روی **+** ضربه بزنید. برای جابجایی یک پانل، روی پیش نمایش پانل ضربه زده و نگه دارید و سپس آن را به مکان جدید بکشید. برای حذف یک پانل، روی پیش نمایش پانل ضربه زده و نگه دارید و سپس آن را به سمت **حذف** در بالای صفحه بکشید. برای تنظیم یک پانل به عنوان صفحه اصلی، روی  ضربه بزنید.

مدیریت صفحه برنامه ها

مخفی کردن برنامه ها

برنامه هایی که نمی خواهید در صفحه برنامه ها ببینید را مخفی کنید.

در صفحه برنامه ها روی **:** ← پنهان کردن برنامه ها ضربه بزنید، برنامه ها را انتخاب کنید و سپس روی **انجام شد** ضربه بزنید.

برای نمایش برنامه های مخفی، روی **:** ← نمایش برنامه های مخفی ضربه بزنید، برنامه ها را انتخاب کنید و سپس روی **انجام شد** ضربه بزنید.

جابجایی موارد

در صفحه برنامه ها روی **:** ← ویرایش ضربه بزنید. روی مورد ضربه زده و نگه دارید و آن را به مکان جدید بکشید.

برای انتقال مورد به یک پانل دیگر، آن را به کنار صفحه بکشید.

برای جابجایی یک مورد به یک پانل جدید، آن را به سمت **ایجاد صفحه** که در بالای صفحه نمایان می شود بکشید.

ایجاد پوشه ها

۱ در صفحه برنامه ها روی **:** ← **ایجاد پوشه** ضربه بزنید. همچنین می توانید روی **:** ← **ویرایش** ضربه بزنید، روی یک برنامه ضربه زده و نگه دارید و سپس آن را به **ایجاد پوشه** که در قسمت بالای صفحه نمایان می شود بکشید.

۲ یک نام برای پوشه وارد کنید.

۳ روی **+** ضربه بزنید، برنامه های مورد نظر برای جابجایی به سمت پوشه را انتخاب کنید و سپس روی **انجام شد** ضربه بزنید.

تغییر روش قفل صفحه

می توانید روش قفل کردن صفحه را برای جلوگیری از دسترسی دیگران به اطلاعات شخصی خود تغییر دهید. در صفحه برنامه ها روی **تنظیمات** ← **صفحه قفل** ← **قفل صفحه** ضربه بزنید و سپس یک روش قفل صفحه را انتخاب کنید. هر وقت بخواهید قفل دستگاه را باز کنید به کد باز کردن قفل احتیاج دارید.

اگر کد باز کردن قفل را فراموش کردید، دستگاه خود را برای بازنشانی نزد مرکز خدمات سامسونگ ببرید.



الگو

با اتصال چهار نقطه یا بیشتر یک الگو رسم کنید و سپس دوباره آن را برای تایید رسم کنید. یک PIN پشتیبان تنظیم کنید تا وقتی الگو را فراموش می کنید، قفل صفحه را باز نمایید.

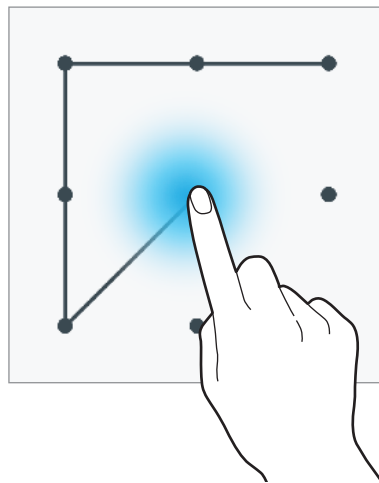

اثر انگشت

اثر انگشت های خود را برای باز کردن قفل صفحه، ثبت کنید. برای اطلاع از جزئیات، به **اسکران انگشت** مراجعه کنید.

پین

یک PIN فقط شامل اعداد است. حداقل چهار رقم وارد کنید و سپس کلمه عبور را دوباره برای تایید وارد کنید.

رمز

یک کلمه عبور شامل نویسه ها و اعداد است. حداقل چهار نویسه شامل عدد و علائم وارد کنید و سپس کلمه عبور را دوباره برای تایید وارد کنید.

تنظیم کاغذ دیواری

یک تصویر یا عکس ذخیره شده در دستگاه را به عنوان کاغذ دیواری صفحه اصلی یا صفحه قفل تنظیم کنید.

۱ در صفحه برنامه ها، روی **تنظیمات** ← **کاغذ دیواری** ضربه بزنید. همچنین می توانید در صفحه اصلی روی یک ناحیه خالی ضربه زده و نگه دارید و سپس روی **کاغذ دیواری** ضربه بزنید.

۲ یک صفحه را برای تغییر یا اعمال کاغذ دیواری انتخاب کنید.

۳ به چپ یا راست بروید و از میان تصاویر نشان داده شده در پایین صفحه انتخاب کنید. برای انتخاب عکس های گرفته شده توسط دوربین دستگاه یا سایر تصاویر، روی **از گالری** ضربه بزنید.

۴ روی **تنظیم بعنوان کاغذ دیواری** یا **ثبت** ضربه بزنید.

تغییر دادن آهنگ های زنگ

آهنگ های زنگ مربوط به تماس های ورودی و اعلان ها را تغییر دهید.

در صفحه برنامه ها روی **تنظیمات** ← **صداها و اعلان ها** ضربه بزنید.

برای تنظیم یک زنگ تماس برای تماس های ورودی، روی **زنگ های تماس** ضربه بزنید، یک زنگ تماس انتخاب کنید و سپس روی **تأیید** ضربه بزنید. برای استفاده از یک موسیقی ذخیره شده در دستگاه یا در حساب خود به عنوان زنگ تماس، روی **افزودن** ضربه بزنید.

برای تنظیم یک زنگ تماس برای اعلان ها، روی **آهنگ زنگ اعلان** ضربه بزنید، یک زنگ تماس انتخاب کنید و سپس روی **تأیید** ضربه بزنید.

تنظیم حساب ها

افزودن حساب

برخی از برنامه‌های استفاده شده در دستگاه شما، به یک حساب ثبت شده نیاز دارند. حساب هایی ایجاد کنید تا بهترین استفاده را از دستگاه خود تجربه کنید.

در صفحه برنامه ها روی **تنظیمات** ← **حساب ها** ← **افزودن حساب** ضربه بزنید و سپس یک سرویس حساب را انتخاب کنید. سپس دستورالعمل های روی صفحه را برای تکمیل راه اندازی حساب دنبال نمایید. برای همگام سازی محتوا با حساب خود، یک حساب را انتخاب کنید و مواردی که باید همگام شوند را علامت بزنید.

حذف حساب ها

در صفحه برنامه ها روی **تنظیمات** ← **حساب ها** ضربه بزنید، یک حساب را انتخاب کنید و سپس روی **حذف حساب** ضربه بزنید.

جابجایی مخاطبین از سایر دستگاه‌ها به دستگاه خودتان

جابجایی مخاطبین با استفاده از Samsung Smart Switch

می توانید مخاطبان دستگاه قبلی را با استفاده از Smart Switch (برای تلفن های همراه و رایانه ها) منتقل کنید. برای اطلاعات بیشتر به www.samsung.com/smartswitch مراجعه کنید.

Samsung Smart Switch در برخی از دستگاه‌ها یا رایانه‌ها پشتیبانی نمی‌شود.



استفاده از Smart Switch Mobile

از این برنامه برای انتقال مخاطبان از دستگاه iPhone یا Android قبلی به دستگاه جدیدتان استفاده کنید. این برنامه را می توانید از **Galaxy Apps** یا فروشگاه **Play** دانلود کنید.

۱ در دستگاه تان روی **Smart Switch Mobile** ضربه بزنید.

۲ بر روی دستگاه بسته به نوع دستگاه قبلی یک گزینه را انتخاب کرده و دستورالعمل های روی صفحه را دنبال کنید.

اگر دستگاه قبلی، **Android** باشد مطمئن شوید که **Smart Switch Mobile** روی دستگاه نصب شده باشد. برای کسب اطلاعات بیشتر، به راهنما مراجعه کنید.

استفاده از **Smart Switch** در رایانه ها

از این ویژگی برای وارد کردن نسخه پشتیبان مخاطبین (از دستگاه های موبایل کارخانه سازنده منتخب) از رایانه به دستگاه خود استفاده کنید. می توانید این برنامه را از www.samsung.com/smartswitch دانلود کنید.

۱ از مخاطبین دستگاه قبلی خود در رایانه پشتیبان گیری کنید. برای اطلاع از جزئیات، با سازنده دستگاه تماس بگیرید.

۲ در رایانه، برنامه **Smart Switch** را اجرا کنید.

۳ دستگاه فعلی خود را با استفاده از کابل **USB** به رایانه وصل کنید.

۴ در رایانه، روی سازنده دستگاه قبلی کلیک کنید و دستورالعمل های روی صفحه را برای انتقال مخاطبین به دستگاه خود دنبال نمایید.

جابجایی مخاطبین با استفاده از **Samsung Kies**

یک فایل پشتیبان مخاطبین را از رایانه و از طریق **Samsung Kies** وارد کنید تا مخاطبین در دستگاه شما بازگردانی شوند. همچنین می توانید مخاطبین را از طریق **Samsung Kies** در رایانه پشتیبان گیری کنید. برای اطلاع از جزئیات، به [اتصال به Samsung Kies](#) مراجعه کنید.

قابلیت اتصال شبکه

متصل شدن به یک شبکه تلفن همراه

برای استفاده از اینترنت هنگامی که یک شبکه Wi-Fi در دسترس است، دستگاه را به یک شبکه تلفن همراه متصل کنید.

در صفحه برنامه ها روی تنظیمات ← استفاده از داده ضربه بزنید و سپس کلید داده تلفن همراه را به سمت راست بکشید. همچنین می توانید پائل تنظیم سریع را باز کنید و روی داده تلفن همراه ضربه بزنید تا فعال شود.

در حال اتصال به یک شبکه Wi-Fi

دستگاه را به یک شبکه Wi-Fi وصل کنید تا از اینترنت استفاده کنید یا فایل های رسانه ای را با سایر دستگاه ها به اشتراک بگذارید. برای اطلاع از سایر گزینه ها، به Wi-Fi مراجعه کنید.



- دستگاه شما از فرکانس ناهماهنگ استفاده می کند و برای استفاده در همه کشورهای اروپایی در نظر گرفته شده است. WLAN را می توان در سراسر اتحادیه اروپا بدون محدودیت در فضاهای داخلی به کار برد، ولی نمی توان آن را در فضاهای بیرونی به کار برد.
- وقتی استفاده نمی شود، Wi-Fi را خاموش کنید تا در مصرف باتری صرفه جویی شود.

۱ در صفحه برنامه ها، روی تنظیمات ← Wi-Fi ضربه بزنید. همچنین می توانید پائل تنظیم سریع را باز کرده و روی Wi-Fi ضربه زده و نگه دارید.

۲ کلید Wi-Fi را به سمت چپ بکشید.

۳ یک شبکه را از فهرست شبکه های شناسایی شده Wi-Fi انتخاب کنید. شبکه هایی که به کلمه عبور نیاز دارند، با نماد قفل ظاهر می شوند.

۴ روی اتصال ضربه بزنید. پس از اینکه دستگاه به شبکه Wi-Fi وصل شد، دستگاه بطور خودکار، هر زمان که شبکه در دسترس بود به آن وصل خواهد شد.

افزودن شبکه های Wi-Fi

گر شبکه دلخواه شما در فهرست شبکه ها ظاهر نشد، روی **افزودن شبکه Wi-Fi** در پایین فهرست شبکه ها ضربه بزنید. نام شبکه را در **SSID شبکه** وارد کنید، نوع امنیت را انتخاب کنید و اگر شبکه باز نیست، رمز را وارد کنید و سپس روی **اتصال ضربه** بزنید.

فعال سازی Wi-Fi Passpoint

Wi-Fi Passpoint به دستگاه امکان می دهد که به جستجوی شبکه Wi-Fi مجاز بپردازد و به آن متصل شود. می توانید از ویژگی Passpoint برای متصل شدن به شبکه های عمومی Wi-Fi که از تأیید هویت خودکار پشتیبانی می کنند استفاده کنید. هنگامی که به یک محل جدید جابجا می شوید، به جستجوی یک شبکه Wi-Fi دیگر پرداخته و به آن متصل می شود.

ممکن است این ویژگی بسته به منطقه شما موجود نباشند.



روی **پیشرفته ضربه** بزنید و سپس **Passpoint** را علامت بزنید.

فراموش کردن شبکه های Wi-Fi

هر شبکه ای که یکبار هم استفاده شود شامل شبکه فعلی، را می توان فراموش کرد تا دستگاه بطور خودکار به آن وصل نشود. شبکه را از فهرست شبکه ها انتخاب کنید و روی **فراموش کن ضربه** بزنید.

استفاده از تقویت کننده دانلود

از این ویژگی برای دانلود سریع‌تر فایل‌های بزرگ از طریق شبکه‌های Wi-Fi و تلفن همراه به صورت همزمان استفاده کنید. پیش از استفاده از این ویژگی، اطمینان حاصل کنید که اتصال داده‌های تلفن همراه و ویژگی Wi-Fi فعال شده باشند. یک سیگنال قوی تر Wi-Fi باعث افزایش سرعت دانلود می شود.

در صفحه برنامه ها، روی **تنظیمات** ← **Download booster** ضربه بزنید و سپس کلید **Download booster** را به سمت چپ بکشید. همچنین می توانید پائل تنظیم سریع را باز کنید و روی **Download booster** ضربه بزنید تا فعال شود.



- این ویژگی ممکن است در بعضی دستگاه ها پشتیبانی نشود.
- هنگام دانلود فایل‌ها از طریق یک شبکه تلفن همراه ممکن است متحمل هزینه‌های اضافی شوید.
- هنگام دانلود فایل‌های بزرگ، دستگاه ممکن است گرم شود. اگر دمای دستگاه از دمای تنظیم شده فراتر رود، این ویژگی غیرفعال می شود.
- اگر سیگنال‌های شبکه ناپایدار باشند، سرعت و کارایی این ویژگی ممکن است تحت تأثیر قرار گیرد.
- اگر سرعت انتقال داده‌های اتصال‌های شبکه Wi-Fi و تلفن همراه بسیار با هم متفاوت است، ممکن است دستگاه فقط از اتصال سریع‌تر استفاده کند.
- این قابلیت از پروتکل انتقال ابرمتن 1.1 (HTTP) و پروتکل امن انتقال ابرمتن (HTTPS) استفاده می کند. از این ویژگی نمی توان با سایر پروتکل ها نظیر FTP استفاده نمود.

استفاده از کلید شبکه هوشمند

از این ویژگی برای حفظ یک اتصال شبکه پایدار در هنگام مرور صفحه های وب، دانلود محتوا و موارد دیگر استفاده کنید. پیش از استفاده از این ویژگی، اطمینان حاصل کنید که اتصال داده‌های تلفن همراه و ویژگی Wi-Fi فعال شده باشند.



هنگام استفاده از این ویژگی از طریق یک شبکه تلفن همراه ممکن است متحمل هزینه‌های اضافی شوید.

در صفحه برنامه ها روی **تنظیمات** ← **Wi-Fi** ضربه بزنید و سپس **تغییر شبکه هوشمند** را علامت بزنید. در صورتی که شبکه Wi-Fi فعلی ضعیف یا ناپایدار باشد، دستگاه به صورت خودکار از یک شبکه Wi-Fi به یک شبکه تلفن همراه جابجا می شود. هنگامی که سیگنال شبکه Wi-Fi قوی شد، دستگاه از شبکه تلفن همراه به شبکه Wi-Fi باز می گردد.

تترینگ دستگاه‌ها و استفاده از نقطه های اتصال تلفن همراه

درباره تترینگ و نقطه های اتصال تلفن همراه

در صورت وجود اتصال اینترنت، از این ویژگی برای اشتراک گذاری اتصال داده‌های تلفن همراه دستگاه خود با رایانه‌ها و سایر دستگاه‌ها استفاده کنید. اتصالات را می‌توان از طریق ویژگی Wi-Fi، بلوتوث یا USB ایجاد کرد.

هنگام استفاده از این ویژگی ممکن است متحمل هزینه‌های جانبی شوید.



استفاده از نقطه اتصال تلفن همراه

از دستگاه خود به عنوان یک نقطه اتصال تلفن همراه برای اشتراک گذاری اتصال داده‌های تلفن همراه با سایر دستگاه‌ها استفاده کنید.

پیش از استفاده از این ویژگی

- اطمینان حاصل کنید که ویژگی Wi-Fi غیرفعال شده باشد.
 - اطمینان حاصل کنید که اتصال داده تلفن همراه دستگاه فعال شده باشد.
- ۱ در صفحه برنامه‌ها روی تنظیمات ← اتصال با واسطه و نقطه اتصال تلفن همراه ← نقطه اتصال تلفن همراه ضربه بزنید.
 - ۲ کلید نقطه اتصال تلفن همراه را به سمت چپ بکشید.
-  در نوار وضعیت نمایان می‌شود. سایر دستگاه‌ها می‌توانند دستگاه شما را در فهرست شبکه‌های Wi-Fi پیدا کنند.
 - برای تنظیم یک رمز عبور برای نقطه اتصال، روی **؛** ← پیکربندی نقطه اتصال ضربه بزنید و سطح امنیت را انتخاب کنید. سپس یک رمز عبور وارد کرده و روی **ذخیره** ضربه بزنید.
- ۳ در صفحه دستگاه دیگر، به جستجوی دستگاه خود بپردازید و آن را از فهرست شبکه‌های Wi-Fi انتخاب کنید.
 - ۴ در دستگاه متصل، از اتصال داده‌های تلفن همراه دستگاه برای دسترسی به اینترنت استفاده کنید.

استفاده از تترینگ USB

اتصال داده‌های تلفن همراه دستگاه را از طریق یک کابل USB با یک رایانه به اشتراک بگذارید.

۱ در صفحه برنامه ها روی تنظیمات ← اتصال با واسطه و نقطه اتصال تلفن همراه ضربه بزنید.

۲ دستگاه خود را از طریق کابل USB به رایانه وصل کنید.

۳ گزینه اتصال USB را علامت بزنید.

❗ پس از متصل شدن دو دستگاه، در نوار وضعیت ظاهر می شود.

۴ در رایانه، از اتصال داده‌های تلفن همراه دستگاه خود استفاده کنید.

استفاده از تترینگ بلوتوث

اتصال داده‌های تلفن همراه دستگاه را از طریق بلوتوث با رایانه های متصل یا سایر دستگاه‌ها به اشتراک بگذارید.

پیش از استفاده از این ویژگی

- اطمینان حاصل کنید که دستگاه از طریق بلوتوث با دستگاه دیگر جفت شده باشد. برای اطلاع از جزئیات، به [بلوتوث](#) مراجعه کنید.
- اطمینان حاصل کنید که رایانه متصل از ویژگی بلوتوث پشتیبانی می کند.

۱ در دستگاه خود و در صفحه برنامه ها روی تنظیمات ← اتصال با واسطه و نقطه اتصال تلفن همراه ضربه بزنید.

۲ اشتراک گذاری اینترنت با بلوتوث را علامت بزنید.

۳ در دستگاه متصل، صفحه تنظیمات بلوتوث را باز کنید، روی  ← دسترسی به اینترنت ضربه بزنید.

❗ پس از متصل شدن دو دستگاه، در نوار وضعیت ظاهر می شود.

۴ در دستگاه متصل، از اتصال داده‌های تلفن همراه دستگاه برای دسترسی به اینترنت استفاده کنید.

روش های اتصال ممکن است بسته به دستگاه‌های متصل متفاوت باشند.



حرکات و ویژگی های قابل استفاده

کنترل حرکت

لرزش زیاد یا ضربه به دستگاه ممکن است به ورودی های ناخواسته منجر شود. کنترل حرکات به درستی.



جستجوی بدون لمس

در صفحه برنامه ها، روی تنظیمات ← فعالیت ها و حرکات ← جستجوی بدون لمس ضربه بزنید و سپس کلید جستجوی بدون لمس را به سمت چپ بکشید.

با حرکت دست روی حسگر در جهتی که می خواهید حرکت کند، در صفحات یا فهرست ها حرکت کنید.

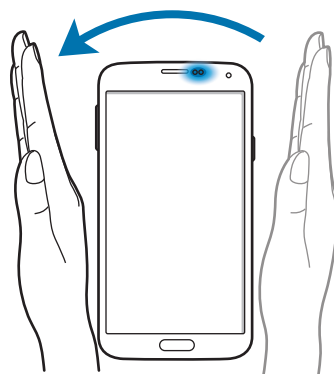
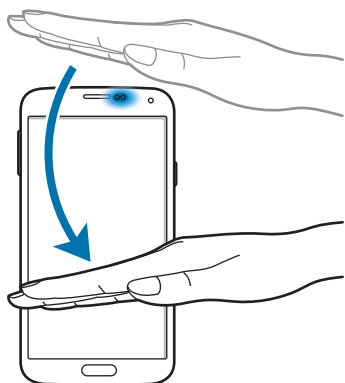

تماس مستقیم

در صفحه برنامه ها، روی تنظیمات ← فعالیت ها و حرکات ← تماس مستقیم ضربه بزنید و سپس کلید تماس مستقیم را به سمت چپ بکشید.

در حین مشاهده جزئیات تماس، پیام یا مخاطب، برای برقراری یک تماس، دستگاه را برداشته و نزدیک گوش خود نگه دارید.



هشدار هوشمند

در صفحه برنامه ها، روی تنظیمات ← فعالیت ها و حرکات ← هشدار هوشمند ضربه بزنید و سپس کلید هشدار هوشمند را به سمت چپ بکشید.

وقتی بعد از مدتی که دستگاه بیکار بوده است آن را برمی دارید یا وقتی صفحه خاموش شده است، اگر تماس از دست رفته یا پیام جدیدی باشد، می لرزد.

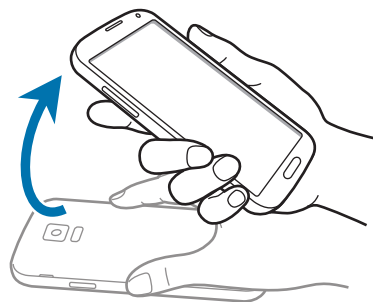

ببصدا کردن/مکث

در صفحه برنامه ها، روی تنظیمات ← فعالیت ها و حرکات ← ببصدا کردن/مکث ضربه بزنید و سپس کلید ببصدا کردن/مکث را به سمت چپ بکشید.

گرفتن کف دست روی صفحه

صفحه نمایش را با کف دست بپوشانید تا تماس های ورودی یا هشدارها بی صدا شوند یا پخش رسانه متوقف گردد.



وارونه کردن دستگاه

دستگاه را برگردانید تا تماس های ورودی یا هشدارها بی صدا شوند یا پخش رسانه متوقف گردد.

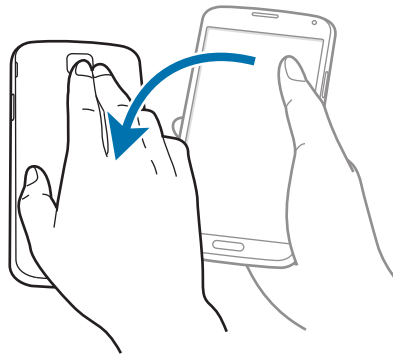

توقف موقت هوشمند

وقتی نگاه تان را از صفحه می گیرید، پخش به طور خودکار متوقف می شود. وقتی دوباره به صفحه نگاه می کنید، پخش از سرگرفته می شود.

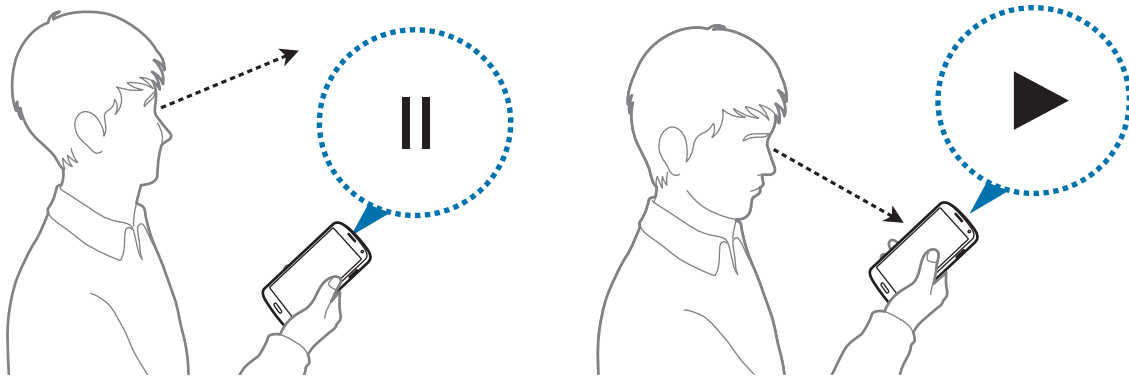

حرکت کف دست برای عکسبرداری

در صفحه برنامه ها، روی تنظیمات ← فعالیت ها و حرکات ← حرکت کف دست برای عکسبرداری ضربه بزنید و سپس کلید حرکت کف دست برای عکسبرداری را به سمت چپ بکشید.

کناره دست خود را روی صفحه قرار دهید و آن را روی صفحه از راست به چپ یا برعکس بکشید تا یک عکس از صفحه نمایش بگیرید. این تصویر، در پوشه گالری ← ≡ ← آلبوم ← Screenshots ذخیره می شود.

هنگام استفاده از بعضی برنامه های کاربردی، ضبط تصویر صفحه ممکن نیست.

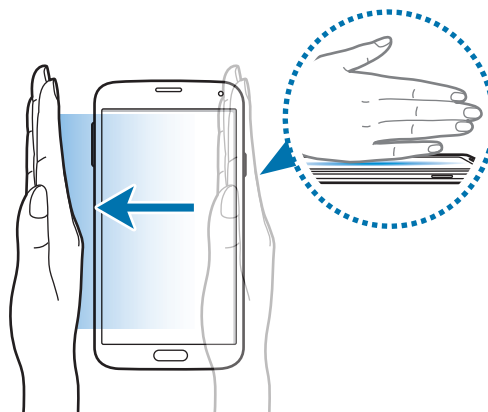

مشاهده بدون لمس

هنگامی که انگشت خود را بالای صفحه نگه داشته اید، از این ویژگی برای اجرای عملکردهای مختلف استفاده کنید. به سمت صفحه اشاره کنید تا پیش نمایش محتوای آن را مشاهده کنید یا اطلاعات را در پنجره بازشو مشاهده کنید. در صفحه برنامه ها، روی **تنظیمات** ← **مشاهده بدون لمس** ضربه بزنید و سپس کلید **مشاهده بدون لمس** را به سمت چپ بکشید.

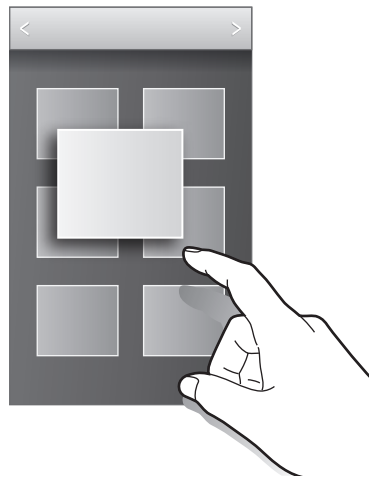

چند پنجره

درباره چند پنجره ای

از این ویژگی برای اجرای دو برنامه در صفحه بطور همزمان استفاده کنید. از این ویژگی می توانید برای مشاهده ایمیل ها یا استفاده از اینترنت در هنگام پخش فیلم به صورت همزمان استفاده نمایید.

راه اندازی چند پنجره

۱ در صفحه برنامه ها، روی **تنظیمات** ← **چند پنجره** ضربه بزنید و سپس کلید **چند پنجره** را به سمت چپ بکشید. همچنین می توانید پائل تنظیم سریع را باز کنید و روی **پنجره چندگانه** ضربه بزنید تا فعال شود.

۲ برای باز کردن سینی چند پنجره، روی **↶** ضربه بزنید و نگه دارید.

۳ روی نماد یک برنامه ضربه بزنید و نگه دارید و آن را از سینی به صفحه بکشید. سپس، نماد برنامه دیگر را به مکان جدید در صفحه بکشید.

نمادهای برنامه‌هایی که دارای علامت ⏪ هستند را می‌توان به صورت همزمان در پنجره های جداگانه اجرا نمود.

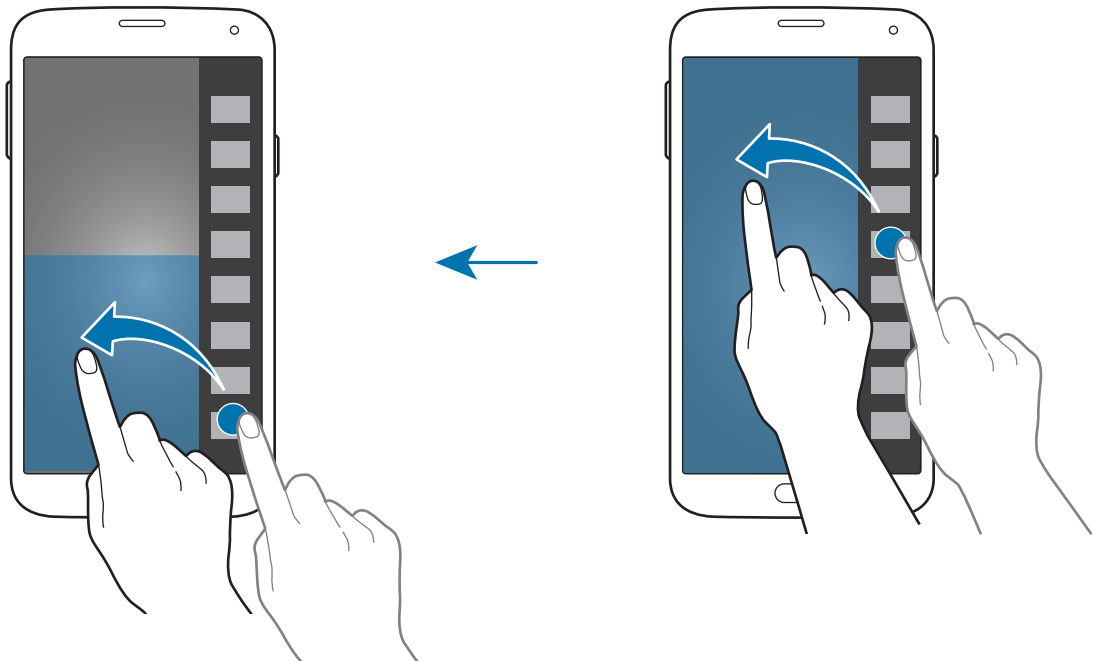

ایجاد یک ترکیب چند پنجره‌ای

از این ویژگی برای ذخیره ترکیب برنامه‌های چند پنجره‌ای در حال اجرا استفاده نمایید.

۱ دو برنامه را در یک صفحه تفکیکی چند پنجره اجرا کنید.

۲ سینی چند پنجره‌ای را باز کنید و روی ☵☶☷☸☹ ← ایجاد ضربه بزنید.

ترکیب برنامه های در حال اجرا در چند پنجره ای، به سینی چند پنجره ای اضافه می شود.

تنظیم اندازه پنجره

دایره بین پنجره های برنامه را بالا یا پایین بکشید تا اندازه پنجره ها را تنظیم کنید.

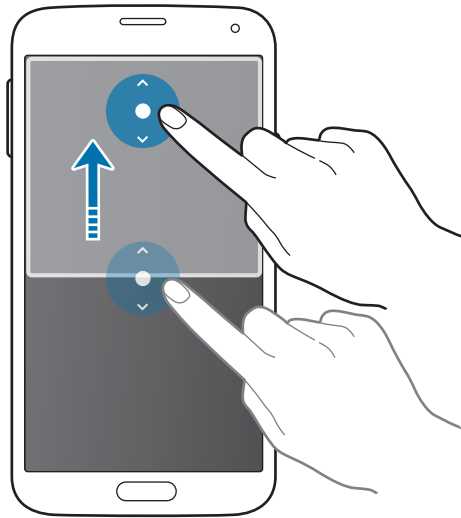

استفاده از گزینه های چند پنجره

هنگامی که از برنامه های چند پنجره ای استفاده می کنید، پنجره برنامه را انتخاب کنید و یک کادر آبی رنگ دور آن ظاهر می شود. برای دسترسی به گزینه های زیر، روی دایره بین پنجره های برنامه ضربه بزنید:

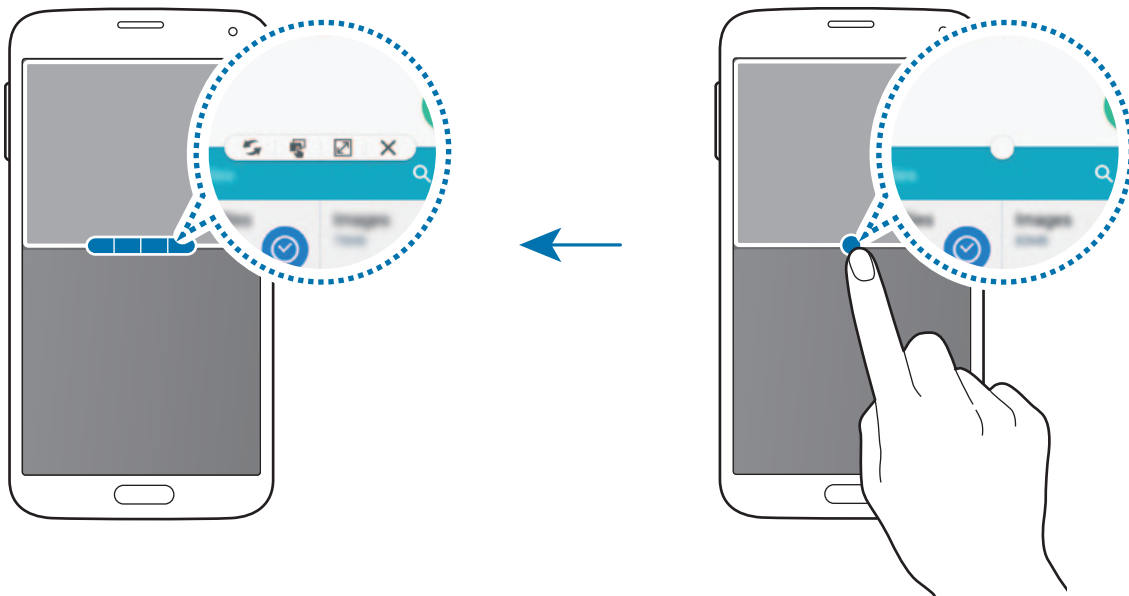

• : مکان ها را بین برنامه های چند پنجره جابجا کنید.

-  : متن و تصاویر کپی شده را از یک پنجره به پنجره دیگر بکشید و رها کنید. روی یک گزینه در پنجره انتخابی ضربه بزنید و نگه دارید و آن را به محلی در پنجره دیگر بکشید.

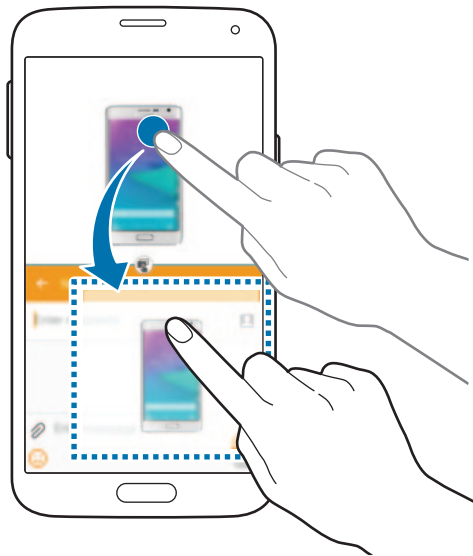

بعضی از برنامه ها از این ویژگی پشتیبانی نمی کنند.



- ✕ : برنامه را ببندید.

مرتب سازی مجدد برنامه ها در سینی چند پنجره

می توانید ترتیب برنامه ها را در سینی چند پنجره تغییر دهید.

۱ در صفحه برنامه ها، روی **تنظیمات** ← **چند پنجره** ضربه بزنید و سپس کلید **چند پنجره** را به سمت چپ بکشید. همچنین می توانید پائل تنظیم سریع را باز کنید و روی **پنجره چندگانه** ضربه بزنید تا فعال شود.

۲ سینی چند پنجره را باز کنید و روی **⋮** ← **تصحیح** ضربه بزنید.

دستگاه، برنامه های قابل استفاده در سینی چند پنجره را نشان می دهد.

۳ یکی از برنامه‌ها را لمس کرده و نگه دارید و آن را به سینی چند پنجره بکشید.

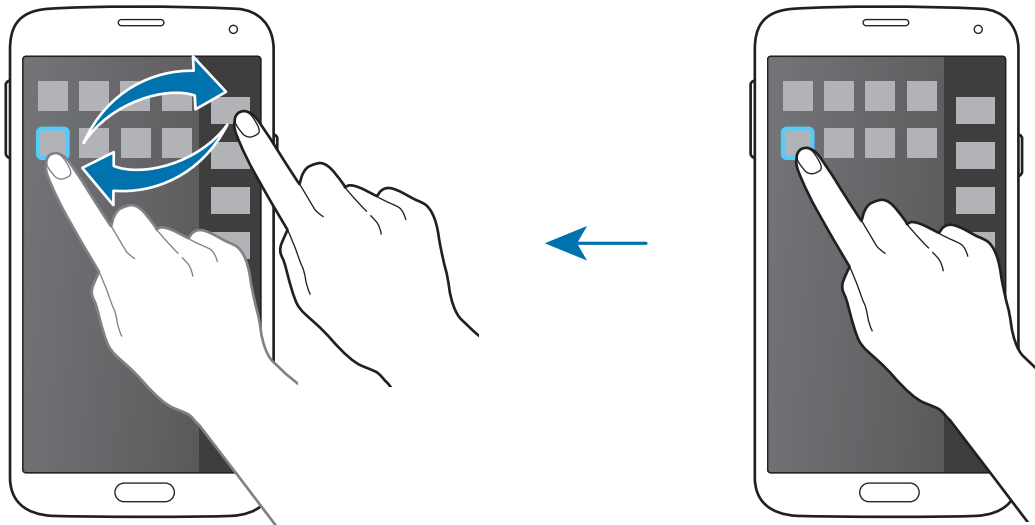

۴ روی انجام ضربه بزنید.

جعبه ابزار

به سادگی می‌توانید برنامه‌های مختلفی را در حین استفاده از سایر برنامه‌ها از طریق نماد جعبه ابزار اجرا کنید. در صفحه برنامه‌ها، روی **تنظیمات** ← **جعبه ابزار** ضربه بزنید و سپس کلید **جعبه ابزار** را به سمت چپ بکشید. همچنین پائل تنظیم سریع را باز کنید و روی **جعبه ابزار** ضربه بزنید تا فعال شود. ●●● روی صفحه ظاهر می‌شود. برای اجرای یک برنامه، روی ●●● ضربه بزنید و یک برنامه را انتخاب کنید. برای جابجا کردن نماد جعبه ابزار، روی ●●● ضربه بزنید و آن را به موقعیت دیگری بکشید. برای تغییر برنامه‌های داخل جعبه ابزار، روی ●●● ضربه بزنید و نگه دارید و سپس آن را به سمت **تدوین** بکشید. برای مخفی کردن نماد جعبه ابزار، روی ●●● ضربه بزنید و نگه دارید و سپس آن را به سمت **حذف** بکشید.



عملکرد یک دستی

می توانید به حالت عملکرد یک دستی جابجا شوید تا به راحتی توسط یک دست با دستگاه کار کنید.
در صفحه برنامه ها، روی **تنظیمات** ← **عملکرد یک دستی** ضربه بزنید و سپس کلید **عملکرد یک دستی** را به سمت چپ بکشید.
برای جابجایی به حالت عملکرد یک دستی، دستگاه را در یک دست نگه دارید. سپس شصت خود را به سرعت از لبه صفحه به سمت مرکز صفحه کشیده و مجدداً بازگردانید.



مدیریت میانبرهای مخاطبین یا برنامه‌ها

با باز کردن منوی کناری می توانید میانبرهای مخاطبین یا برنامه‌ها را مدیریت کنید.

۱ برای باز کردن منوی کناری، روی  یا  ضربه بزنید.

۲ روی  در قسمت پایین منوی کناری ضربه بزنید.

۳ روی تصویر یک مخاطب یا یک برنامه ضربه بزنید و نگه دارید و سپس آن را به سمت منوی کناری بکشید.

برای حذف میانبر مربوط به تصویر مخاطب یا برنامه، روی  ضربه بزنید.

۴ روی  ضربه بزنید.

افزایش حساسیت صفحه لمسی

از این ویژگی برای کار کردن با صفحه در زمان پوشیدن دستکش استفاده کنید.

در صفحه برنامه‌ها، روی **تنظیمات** ← **صفحه نمایش ضربه بزنید** و سپس **افزایش حساسیت لمس** را علامت بزنید. همچنین می توانید پانل تنظیم سریع را باز کنید و روی **حساسیت لمسی** ضربه بزنید تا فعال شود.

- برای شناسایی بهتر هنگام لمس صفحه، از دستکش های چرمی استفاده کنید. سایر مواد ممکن است شناسایی نشوند. 

- برای حصول بهترین نتایج، روی صفحه به طور محکم توسط دستکش ضربه بزنید.

- اگر هنگام استفاده از دستگاه توسط پنجره صفحه **S View**، دستکش پوشیده باشید ممکن است صفحه واکنش نشان ندهد.

تلفن

برقراری تماس

در صفحه برنامه ها روی **تلفن** ضربه بزنید.

روی **صفحه کلید** ضربه بزنید، یک شماره تلفن وارد کنید و سپس روی **تلفن** ضربه بزنید تا یک تماس صوتی برقرار کنید یا روی **تلفن تصویری** ضربه بزنید تا یک تماس تصویری برقرار کنید. همچنین می توانید با شماره تلفن هایی که در **گزارشات، موردعلاقه ها و مخاطبین** فهرست شده است تماس بگیرید.

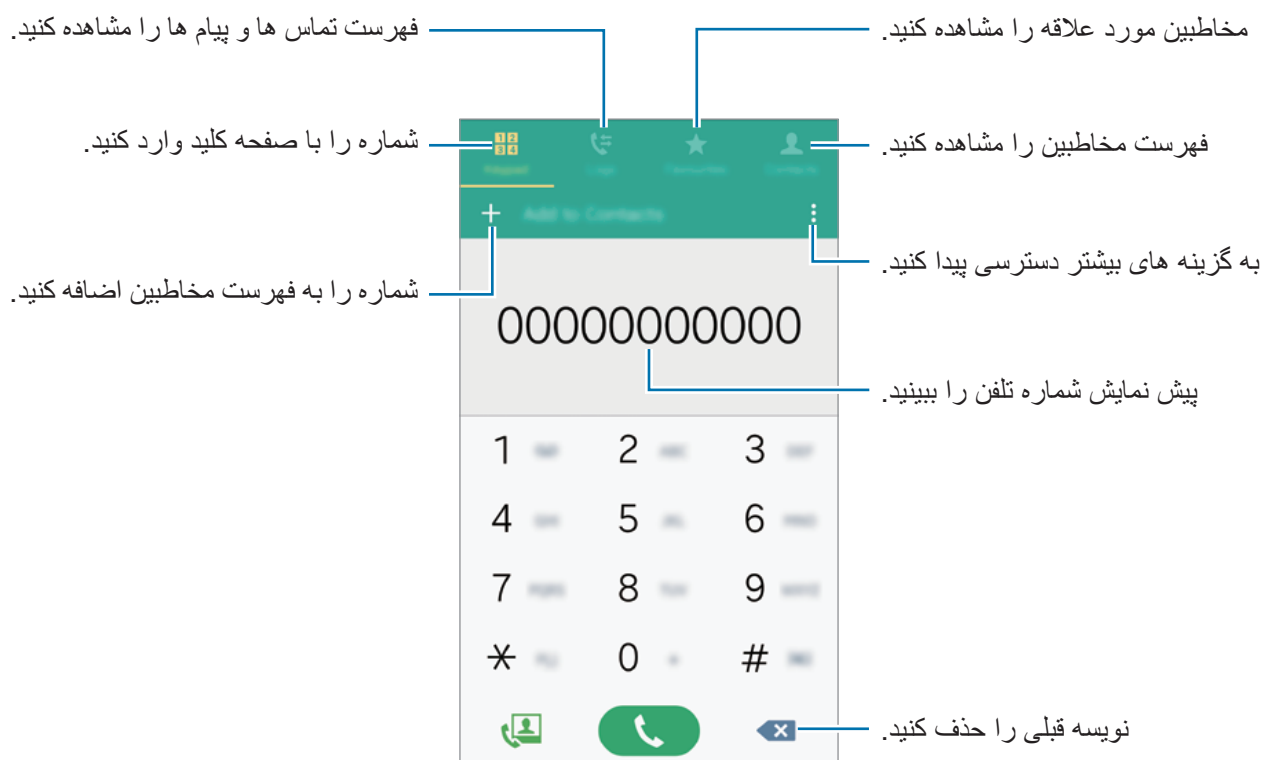

برقراری تماس از فهرست سوابق تماس یا مخاطب

روی گزارشات یا مخاطبین ضربه بزنید و سپس یک مخاطب یا شماره تلفن را به سمت راست بکشید تا یک تماس بگیرید.

برای غیرفعال کردن تماس به وسیله ویژگی کشیدن یک نماد به سمت راست، روی **تنظیمات** ← **مخاطبین** ضربه بزنید و سپس رفتن به تماس یا پیام را از حالت انتخاب خارج کنید.

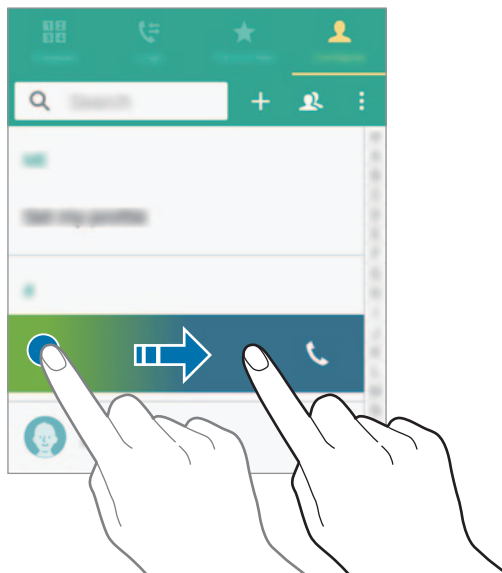

برقراری تماس از طریق فهرست علاقمندی ها

با افزودن مخاطبینی که به‌طور مرتب مکالمه می‌کنید به فهرست مخاطبین مورد علاقه، می‌توانید به آسانی با آنها تماس بگیرید.

برای افزودن مخاطبین به فهرست علاقمندی ها، روی **مخاطبین** ضربه بزنید، یک مخاطب را انتخاب کنید و سپس روی **★ ضربه بزنید**.

برای برقراری تماس با یک مخاطب مورد علاقه، روی **موردعلاقه ها** ضربه بزنید و یک مخاطب را انتخاب کنید.

حدس زدن شماره

روی صفحه کلید ضربه بزنید.

هنگام ورود شماره روی صفحه کلید، حدس های خودکار روی صفحه ظاهر می شود. برای برقراری تماس یکی را انتخاب کنید.

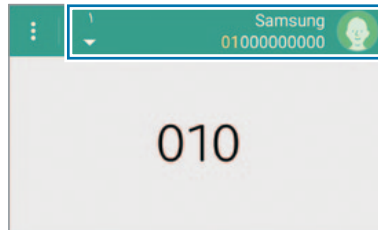

شماره های شماره گیری سریع

روی صفحه کلید ضربه بزنید.

برای شماره های شماره گیری سریع، روی عدد متناظر ضربه بزنید و نگه دارید.

برای اختصاص یک مخاطب به یک شماره شماره گیری سریع، روی یک شماره شماره گیری سریع موجود روی صفحه کلید ضربه بزنید و نگه دارید، روی **تایید** ضربه بزنید و سپس یک مخاطب را انتخاب نمایید. یا روی **مخاطبین** ← **:** ← **شماره گیری سریع** ضربه بزنید، یک شماره را انتخاب کنید و سپس یک مخاطب را انتخاب نمایید.

برقراری تماس بین المللی

روی صفحه کلید ضربه بزنید.

روی **0** ضربه بزنید و نگه دارید تا علامت **+** ظاهر شود. کد کشور، کد شهر و شماره تلفن را وارد کرده و سپس روی **☎** ضربه بزنید.







برای مسدود کردن تماس های بین المللی خروجی، روی **:** ← **تنظیمات** ← **تماس** ← **تنظیمات دیگر** ← **محدودیت تماس** ضربه بزنید. سپس نوع تماس را انتخاب کنید و **تماس های بین المللی** را علامت بزنید.

دریافت تماس ها





پاسخگویی به تماس

وقتی با شما تماس گرفته می شود،  را به بیرون دایره بزرگ بکشید. اگر حین استفاده از برنامه، پنجره بازشوی اعلان تماس ظاهر شد، روی پاسخ در پنجره بازشو ضربه بزنید. اگر خدمات تماس در انتظار فعال باشد، می توان تماس دیگری گرفت. وقتی تماس دوم جواب داده شد، تماس اول در انتظار نگه داشته می شود.



رد کردن یک تماس

وقتی با شما تماس گرفته می شود،  را به بیرون دایره بزرگ بکشید. اگر حین استفاده از برنامه، پنجره بازشوی اعلان تماس ظاهر شد، روی رد در پنجره بازشو ضربه بزنید. برای ارسال پیام بعد از رد کردن تماس، نوار پیام رد را به سمت بالا بکشید. برای ایجاد پیام های مختلف رد کردن، در صفحه برنامه ها روی تلفن  : تنظیمات  تماس  رد کردن تماس  پیام های رد کردن  ضربه بزنید.

رد خودکار تماس شماره های ناخواسته

- ۱ در صفحه برنامه ها روی تلفن ضربه بزنید.
- ۲ روی : تنظیمات  تماس  رد کردن تماس  حالت رد کردن خودکار  شماره های رد کردن خودکار ضربه بزنید.
- ۳ روی لیست رد شده خودکار  ضربه بزنید، شماره ای را وارد کنید و سپس دسته ای را به آن اختصاص دهید.
- ۴ روی نخیره ضربه بزنید.

تماس های بی پاسخ

اگر تماسی از دست رفت،  در نوار وضعیت ظاهر می شود. پانل اعلان ها را باز کنید تا فهرست تماس های از دست رفته را مشاهده کنید. همچنین می توانید در صفحه برنامه ها روی تلفن  گزارشات ضربه بزنید تا تماس های بی پاسخ را مشاهده نمایید.

در حین تماس

در طی تماس صوتی

اقدامات زیر در دسترس هستند:

-  : میزان صدا را افزایش دهید.
- **افز. تماس:** تماس دوم را شماره گیری کنید.
- **صفحه کلید:** صفحه کلید را باز کنید.
- **پایان مکالمه:** تماس فعلی را خاتمه دهید.
- **بلندگو:** بلندگو را فعال یا غیرفعال کنید. هنگام استفاده از بلندگو، با میکروفون بالای دستگاه صحبت کنید و دستگاه را دور از گوش های تان نگه دارید.
- **حالت سکوت:** میکروفون را خاموش کنید تا مخاطب نتواند صدای شما را بشنود.
- **بلوتوث:** اگر هدست بلوتوث به دستگاه وصل است، به آن وصل شوید.

در طی تماس تصویری

تماس تصویری در حالت دوربین دوتایی برای حداکثر ۳ دقیقه ارائه می شود. بعد از ۳ دقیقه دستگاه برای عملکرد مطلوب دوربین پشت خاموش خواهد شد.



بر روی صفحه ضربه بزنید تا از گزینه های زیر استفاده کنید:

- **تعویض:** تغییر میان دوربین های جلو و عقب.
- **بی صدا:** میکروفون را خاموش کنید تا مخاطب نتواند صدای شما را بشنود.
- **پایان مکالمه:** تماس فعلی را خاتمه دهید.

مخاطبین

افزودن مخاطبین

جابجایی مخاطبین از سایر دستگاه‌ها

می‌توانید مخاطبین را از سایر دستگاه‌ها به دستگاه خود جابجا کنید. برای اطلاع از جزئیات، به [جابجایی مخاطبین از سایر دستگاه‌ها به دستگاه خودتان](#) مراجعه کنید.

ایجاد مخاطبین به صورت دستی

۱ در صفحه برنامه ها، روی **مخاطبین** ← **مخاطبین** ضربه بزنید.

۲ روی **+** ضربه بزنید و اطلاعات مخاطب را وارد کنید.

۳ روی **نخیره** ضربه بزنید.

برای افزودن یک شماره تلفن به فهرست مخاطبین از صفحه **کلید**، روی **صفحه کلید** ضربه بزنید، شماره را وارد کرده و سپس روی **افزودن به مخاطبین** ضربه بزنید.

مدیریت مخاطبین

ویرایش مخاطب

۱ در صفحه برنامه ها، روی **مخاطبین** ← **مخاطبین** ضربه بزنید.

۲ یک مخاطب را انتخاب کنید و روی **✎** ضربه بزنید.

۳ اطلاعات مخاطب را ویرایش کنید یا روی **افزودن زمینه دیگر** ضربه بزنید تا اطلاعات بیشتری اضافه نمایید.

۴ روی **نخیره** ضربه بزنید.

حذف مخاطب

یک مخاطب را برای حذف کردن انتخاب کنید، روی **⋮** ← **حذف** ضربه بزنید.

اشتراک‌گذاری یک مخاطب

یک مخاطب را برای اشتراک‌گذاری انتخاب کنید، روی **⋮** ← **اشتراک‌گذاری کارت نام** ضربه بزنید و سپس یک روش اشتراک‌گذاری انتخاب کنید.

جستجوی مخاطبین

در صفحه برنامه ها، روی **مخاطبین** ← **مخاطبین** ضربه بزنید.

از یکی از روشهای جستجوی زیر استفاده کنید:

- به بالا یا پایین لیست مخاطبین بروید.
- یک انگشت خود را در راستای شاخص در سمت راست فهرست مخاطبین بکشید تا به سرعت در میان آن حرکت کنید.
- روی فیلد جستجو در بالای فهرست مخاطبین ضربه بزنید و شرایط جستجو را وارد کنید.

به محض انتخاب یک مخاطب، یکی از اقدامات زیر را انجام دهید:

- ★ : به فهرست مخاطبین مورد علاقه اضافه کنید.
- 📞 / 📧 : یک تماس صوتی یا تماس تصویری بگیرید.
- ✉ : یک پیام بنویسید.
- ✉@ : یک ایمیل بنویسید.

پیام ها و ایمیل

پیام ها

ارسال پیام

پیام های متنی (SMS) یا پیام های چند رسانه ای (MMS) ارسال کنید. وقتی خارج از ناحیه اصلی خدمات خود هستید، ممکن است ارسال یا دریافت پیام برای تان هزینه اضافه ای داشته باشد. 

۱ در صفحه برنامه ها روی پیام ها ضربه بزنید.

۲ روی  ضربه بزنید.

۳ گیرندگان را اضافه کنید و یک پیام وارد کنید.



۴ روی  برای ارسال پیام ضربه بزنید.

ارسال پیام های زمان بندی شده

هنگام نوشتن پیام، روی **⌚** زمان بندی پیام ضربه بزنید. ساعت و تاریخ را تنظیم کنید و روی **انجام شد** ضربه بزنید.



- اگر در زمان برنامه ریزی شده، دستگاه خاموش باشد، به شبکه وصل نباشد یا شبکه پایدار نباشد، پیام ارسال نخواهد شد.
- این ویژگی بر اساس ساعت و تاریخ تنظیم شده بر روی دستگاه کار می کند. اگر بین چندین منطقه زمانی جابجا شوید و شبکه اطلاعات زمان را به روز نکند، ممکن است ساعت و تاریخ نادرست باشد.

افزودن مخاطبین به فهرست اولویت

مخاطبینی که به طور مرتب با آنها مکالمه می کنید را به عنوان مخاطبین اولویت دار تنظیم کنید. با انتخاب یک نماد مخاطب از بالای فهرست پیام ها، به آنها پیام ارسال کنید.

روی برای افزودن ارسال کنندگان مقدم ضربه بزنید ضربه بزنید. **← صندوق دریافت یا مخاطبین**، مخاطبین را برای اضافه شدن انتخاب کنید و سپس روی **انجام شد** ضربه بزنید. برای افزودن مخاطبین بیشتر روی **⊕** ضربه بزنید.

برای حذف مخاطبین از فهرست اولویت، روی یک مخاطب ضربه بزنید و نگه دارید و سپس روی **⊖** **← انجام شد** ضربه بزنید.

مشاهده پیام های ورودی

پیام های ورودی بر اساس مخاطبین در گروه های پیام ها دسته بندی می شوند. یک مخاطب را انتخاب کنید تا پیام های آن فرد را مشاهده کنید.



وقتی خارج از ناحیه اصلی خدمات خود هستید، ممکن است ارسال یا دریافت پیام برای تان هزینه اضافه ای داشته باشد.

ایمیل

تنظیم اشتراک های ایمیل

در صفحه برنامه ها روی ایمیل ضربه بزنید.

برای اولین بار که ایمیل را باز می کنید، یک اشتراک ایمیل راه اندازی کنید.

نشانی و کلمه عبور ایمیل خود را وارد کنید. روی **بعدی** ضربه بزنید تا حساب ایمیل شخصی مانند Google Mail تنظیم کنید یا روی **تنظیم دستی** ضربه بزنید تا حساب ایمیل شرکتی را تنظیم کنید. پس از آن از دستورالعمل روی صفحه پیروی کنید تا تنظیم را تکمیل کنید.

برای راه اندازی حساب ایمیل دیگری، روی  ← مدیریت اشتراک ها ← + ضربه بزنید.

ارسال پیام

در صفحه برنامه ها روی ایمیل ضربه بزنید.

روی  در پایین صفحه ضربه بزنید. گیرندگان، موضوع و پیام را وارد کنید و سپس روی  ضربه بزنید.

روی  ضربه بزنید تا از فهرست مخاطبین، گیرنده اضافه کنید.

روی  ضربه بزنید تا تصاویر، فیلم ها و غیره را ضمیمه کنید.

روی  ← + ضربه بزنید تا تصاویر، رویدادها و سایر موارد را به پیام اضافه کنید.

ارسال پیام های زمان بندی شده

هنگام نوشتن پیام، روی  ← زمان بندی ایمیل ضربه بزنید. زمان بندی ایمیل را علامت بزنید، ساعت و تاریخ تنظیم کنید و سپس روی **انجام** ضربه بزنید.

• اگر در زمان برنامه ریزی شده، دستگاه خاموش باشد، به شبکه وصل نباشد یا شبکه پایدار نباشد، پیام ارسال نخواهد شد. 

• این ویژگی بر اساس ساعت و تاریخ تنظیم شده بر روی دستگاه کار می کند. اگر بین چندین منطقه زمانی جابجا شوید و شبکه اطلاعات زمان را به روز نکند، ممکن است ساعت و تاریخ نادرست باشد.

خواندن پیام

در صفحه برنامه ها روی **ایمیل** ضربه بزنید.

روی **≡** ضربه بزنید، یک اشتراک ایمیل برای استفاده انتخاب کنید تا پیام های تازه را دریافت کنید. برای دریافت دستی پیام های تازه، روی **🔄** ضربه بزنید.

روی پیام ضربه بزنید تا بخوانید.

Gmail

از این برنامه کاربردی برای دسترسی سریع و مستقیم به خدمات Google Mail استفاده کنید.

در صفحه برنامه ها روی **Gmail** ضربه بزنید.

- این برنامه کاربردی ممکن است بسته به ارائه دهنده سرویس یا منطقه شما، موجود نباشد.
- این برنامه کاربردی بسته به ارائه دهنده خدمات شما، ممکن است نام متفاوتی داشته باشد.



دوربین

گرفتن عکس یا فیلم

درباره گرفتن عکس یا فیلم

از این برنامه کاربردی برای گرفتن عکس یا فیلم استفاده کنید.
از گالری برای مشاهده عکس ها و فیلم هایی که با دوربین دستگاه گرفته اید استفاده کنید. برای اطلاع از جزئیات، به [مشاهده محتوا در دستگاه](#) مراجعه کنید.

آداب و رسوم دوربین



- بدون اجازه سایرین از آنها عکس یا فیلم نگیرید.
- عکس یا فیلمی نگیرید که از لحاظ قانونی مجاز نیستند.
- عکس یا فیلمی که باعث نقض حریم خصوصی دیگران می شود، نگیرید.
- دوربین بطور خودکار وقتی استفاده نشود، بسته می شود.
- اطمینان حاصل کنید که لنز تمیز باشد. در غیر این صورت، ممکن است در برخی از حالت هایی که به وضوح بالا نیاز دارند دستگاه به درستی کار نکند.
- لنز دوربین جلو برای گرفتن عکس های زاویه باز مناسب است. ممکن است اعوجاج مختصری در عکس های زاویه باز ایجاد شود و این نشان دهنده وجود اشکال در کارایی دستگاه نیست.



۱ در صفحه برنامه ها روی دوربین ضربه بزنید.

۲ روی تصویر در صفحه پیش نمایش ضربه بزنید تا دوربین آنجا فوکوس کند.

۳ برای گرفتن عکس، روی  و برای ضبط فیلم، روی  ضربه بزنید.

- برای تغییر فوکوس هنگام ضبط فیلم، روی جایی که می خواهید فوکوس کنید ضربه بزنید. برای فوکوس در مرکز صفحه، روی  ضربه بزنید.
- برای ضبط عکس از یک فیلم در هنگام ضبط کردن آن، روی  ضربه بزنید.

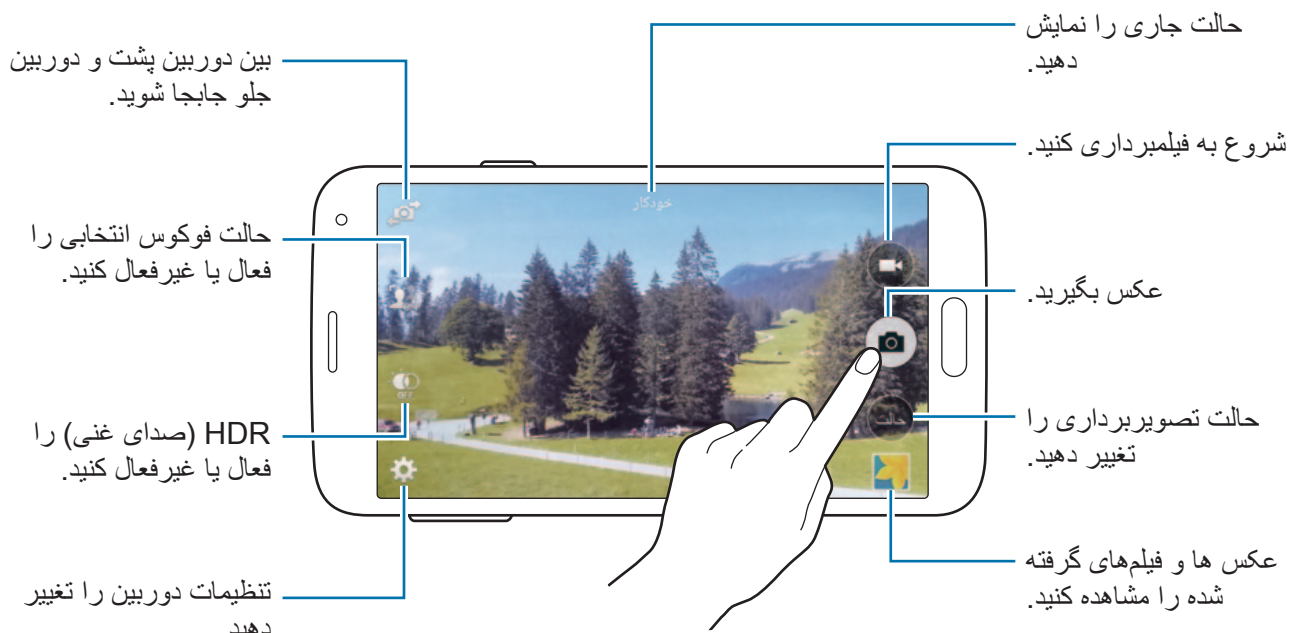

مشاهده عکس ها یا فیلم ها

با باز کردن تصویر کوچک پیش نمایش در صفحه دوربین می توانید عکس ها یا فیلم ها را بلافاصله پس از گرفتن آنها مشاهده نمایید.

روی تصویر کوچک پیش نمایش در قسمت پایین و سمت راست صفحه ضربه بزنید.

استفاده از جلوه HDR (حالت غنی)

گرفتن تصاویر با رنگ های غنی و بازتولید جزئیات حتی در مناطق تاریک و روشن.
در صفحه برنامه ها روی **دوربین** ← **ضربه بزنید و سپس یک عکس بگیرید**.



با جلوه



بدون جلوه

استفاده از حالت فوکوس انتخابی

از جلوه خارج از فوکوس برای تار کردن پس زمینه و برجسته شدن سوژه استفاده کنید.



با جلوه

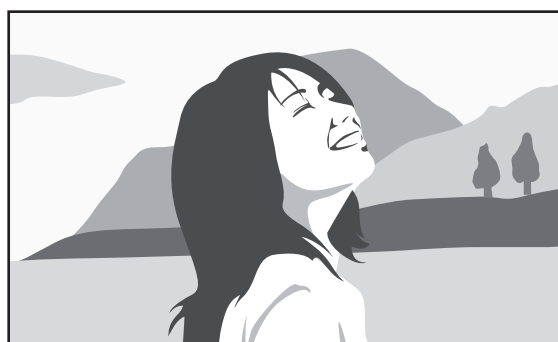

بدون جلوه

پیش از استفاده از این حالت

- توصیه می‌شود که سوژه‌ها را بین ۱۰ تا ۵۰ سانتی متر از دستگاه قرار دهید. سوژه‌هایی که قصد فوکوس کردن روی آنها دارید را نزدیک دستگاه قرار دهید.
- هنگام گرفتن عکس، مطمئن شوید که فاصله کافی بین سوژه و پس زمینه وجود دارد. این فاصله باید بیشتر از دو برابر فاصله بین دستگاه و سوژه باشد.
- کیفیت عکس‌های گرفته شده توسط دستگاه ممکن است در شرایط زیر تحت تأثیر قرار گیرد:
 - عکس‌ها یا سوژه‌های در حال حرکت.
 - عکس‌های گرفته شده در زمان حرکت دستگاه.
 - عکس‌های داخل ساختمان، شرایط نور کم یا وجود نور شدید پشت سوژه.
 - استفاده از پس زمینه غیرقابل تشخیص از سوژه در عکس‌ها، نظیر سایه یا دیوارهای دارای رنگ ساده.

۱ در صفحه برنامه‌ها روی دوربین ضربه بزنید.

۲ روی  در سمت چپ صفحه ضربه بزنید.

اگر  نمایان نشد، روی  ← فوکوس انتخابی ضربه بزنید تا آن را فعال کنید.

۳ روی تصویر در صفحه پیش نمایش ضربه بزنید تا دوربین آنجا فوکوس کند. وقتی فوکوس بر روی سوژه است، قاب فوکوس سبز رنگ می‌شود.

۴ برای گرفتن عکس، روی  ضربه بزنید.

۵ روی تصویر کوچک پیش نمایش در قسمت پایین و سمت راست صفحه ضربه بزنید تا عکس را ویرایش کنید.



۶ روی  ضربه بزنید و یکی از موارد زیر را انتخاب کنید:

- فوکوس جلو: سوژه را برجسته کنید و پس‌زمینه اطراف سوژه را تار نمایید.
- فوکوس عقب: سوژه را تار کنید و پس‌زمینه اطراف سوژه را برجسته نمایید.
- فوکوس همه: سوژه و پس‌زمینه او را برجسته کنید.

۷ روی  ضربه بزنید.

اجرای دوربین در صفحه قفل



برای گرفتن عکس سریع از لحظات خاص، دوربین را در صفحه قفل اجرا کنید.

- ۱ در صفحه قفل،  را به بیرون از دایره بزرگ بکشید.
- ۲ روی تصویر در صفحه پیش نمایش ضربه بزنید تا دوربین آنجا فوکوس کند.
- ۳ برای گرفتن عکس، روی  و برای ضبط فیلم، روی  ضربه بزنید.

استفاده از حالت گرفتن عکس

چندین جلوه عکس در دسترس است.

در صفحه برنامه ها، روی دوربین ← حالت ضربه بزنید.

- **خودکار:** برای اینکه دوربین بتواند محیط اطراف را ارزیابی کرده و حالت ایده آل را برای عکس تعیین کند، از این گزینه استفاده کنید.
- **آرایش چهره:** یک عکس با چهره درخشان شده بگیرید تا تصویر لطیف تر شود.
- **عکس و بیشتر:** چندین عکس بگیرید و جلوه های متعددی را روی آنها اعمال کنید. دستگاه، عکس های  داخل گالری را شناسایی می کند.
- **پانوراما:** عکس مرکب از چندین عکس بهم دوخته شده بگیرید. دستگاه، عکس  داخل گالری را شناسایی می کند.

برای گرفتن بهترین عکس، ترفندهای زیر را دنبال کنید:

- دوربین را در یک جهت به آهستگی حرکت دهید.
- منظره یاب دوربین را دورن نمایاب راهنما نگه دارید.
- از گرفتن عکس سوژه ای در مقابل پس زمینه های غیر قابل تشخیص مانند آسمان خالی یا دیوار ساده خودداری کنید.

- **تور مجازی:** با حرکت دادن دستگاه و عکسبرداری از زوایای مختلف، از یک فضا عکس بگیرید تا تصویر برجسته (استروسکوپیک) ایجاد نمایید. دستگاه، عکس [ر] داخل **گالری** را شناسایی می کند.
- **دوربین دوتا:** عکس ها یا فیلم های منظره با دوربین جلو یا عقب بگیرید. تصویری که با دوربین جلو گرفته می شود، در یک پنجره دیگر در تصویر گرفته شده با دوربین پشت نمایان می شود و برعکس.
- **بارگیدی:** حالت های بیشتر گرفتن عکس را از **GALAXY Apps** دانلود کنید.

استفاده از حالت عکسبرداری و بیشتر

درباره حالت عکسبرداری و بیشتر

از این حالت برای گرفتن چندین عکس و اصلاح آنها به وسیله اعمال جلوه های مختلف با استفاده از حالت های گرفتن عکس استفاده کنید.

عملکرد زوم هنگام گرفتن عکس در این حالت در دسترس نیست.



۱ در صفحه برنامه ها روی **دوربین** ضربه بزنید.

۲ روی **حالت ← عکس و بیشتر** ضربه بزنید.

۳ روی **ضربه** ضربه بزنید.

دستگاه، چندین عکس گرفته و حالت های گرفتن عکس قابل استفاده را نشان می دهد.





۴ یک حالت گرفتن عکس انتخاب کنید و یک جلوه به عکس ها اعمال کنید.

- **بهترین عکس:** یک سری عکس می گیرد و بهترین آن را ذخیره می کند. برای مشاهده سایر عکس ها، به چپ یا راست بروید. دستگاه، بهترین عکس را پیشنهاد کرده و آن را با **👑** مشخص می کند.

- **بهترین چهره:** چندین عکس گروهی بطور همزمان بگیرید و آنها را برای ایجاد بهترین تصویر ممکن ترکیب کنید. روی کادرهای سفید هر یک از چهره ها ضربه بزنید و بهترین حالت هر سوژه را از حالت هایی که در پایین صفحه نمایان می شود انتخاب کنید. سپس تصاویر را در یک عکس تک ادغام کنید. دستگاه، بهترین عکس را پیشنهاد کرده و آن را با  مشخص می کند.
- **عکس درام:** چندین عکس بگیرید و آنها را برای ایجاد یک تصویر که نشاندهنده مسیر حرکت است، ترکیب کنید.
- **پاک کن:** سوژه های در حال حرکت در پس زمینه را پاک کنید. روی  ضربه بزنید تا سوژه های متحرک را پاک کنید. روی  ضربه بزنید تا عکس اصلی بازگردانی شود.
- **جابجایی عکس:** یک جلوه به پس زمینه سوژه اعمال کنید تا به نظر برسد که سوژه در حال حرکت سریع است. روی **اشیاء** ضربه بزنید تا یک سوژه را انتخاب کنید. روی **تار متحرک** ضربه بزنید تا زاویه تار قابل اعمال به پس زمینه را تغییر دهید. روی  ضربه بزنید و توسط انگشت خود یک دایره در اطراف دایره بزرگ بکشید تا زاویه تار تنظیم شود. برای تنظیم سطح تار پس زمینه، صفحه را به سمت چپ یا راست بکشید.

۵ روی  ضربه بزنید.

عکسبرداری درام

- ۱ در صفحه برنامه ها روی **دوربین** ضربه بزنید.
- ۲ روی **حالت ← عکس و بیشتر** ضربه بزنید.
- ۳ روی  ضربه بزنید.
- دستگاه، چندین عکس گرفته و جلوه های قابل استفاده را نشان می دهد.
- ۴ پس از اتمام گرفتن عکس، روی **عکس درام** ضربه بزنید.
- ۵ عکس های بیشتری که دارای مسیر حرکت هستند را از پایین صفحه برای استفاده انتخاب کنید. برای ویرایش مسیر حرکت عکس های منتخب، روی  ضربه بزنید و عکسی را انتخاب کنید. روی  ضربه بزنید تا مسیر حرکت سوژه نمایش داده شود یا روی  ضربه بزنید تا مسیر حرکت پاک شود. عکس را به دلخواه ویرایش کرده و روی **انجام شد** ضربه بزنید.

۶ روی ۳ ضربه بزنید تا ذخیره شود.



برای گرفتن بهترین عکس، ترفندهای زیر را دنبال کنید. در سایر شرایط عکسبرداری ممکن است دستگاه نتواند به درستی عکس بگیرد.

- دوربین را ثابت نگه داشته و در زمان گرفتن عکس ثابت بمانید.
- عکس هایی از یک سوژه که در حال حرکت به یک سمت است بگیرید.
- عکس هایی با پس زمینه های بدون اشیای در حال حرکت بگیرید.
- از عکسبرداری از سوژه ای که با پس زمینه خود هم رنگ است، خودداری کنید.

استفاده از حالت دوربین دوتایی

هنگامی که یک عکس منظره را توسط دوربین عقب می گیرید، تصویر یا فیلم گرفته شده توسط دوربین جلو در یک پنجره دیگر نمایان می شود و بالعکس. برای گرفتن عکس منظره زیبا و عکسبرداری از چهره خود به صورت همزمان، از این ویژگی استفاده نمایید.

در صفحه برنامه ها روی **دوربین** ← **حالت** ← **دوربین دوتا** ضربه بزنید تا به حالت دوربین دوتایی جابجا شوید. برای گرفتن عکس، روی و برای ضبط فیلم، روی ضربه بزنید.

بین دوربین پشت و دوربین جلو جابجا شوید.

برای تغییر اندازه یا حرکت مکان آن ضربه بزنید.

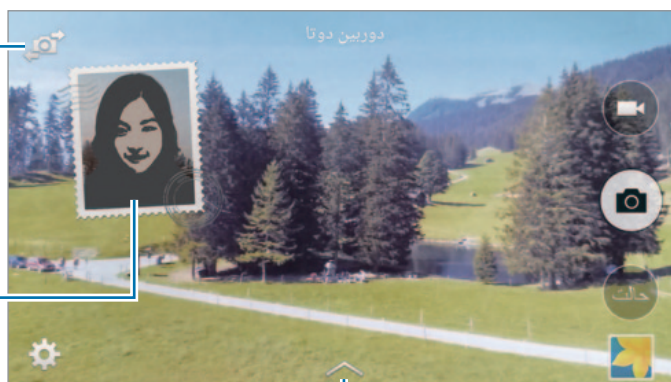

از میان سبک های مختلف آنهایی که در دسترس هستند را انتخاب کنید.

- در حالت دوربین دوتایی می توانید فیلم هایی تا حداکثر ۵ دقیقه به صورت Full HD و ۱۰ دقیقه به صورت HD یا VGA ضبط کنید.



- هنگام گرفتن فیلم در این حالت، صدا توسط میکروفون داخلی ضبط می شود.

استفاده از حالت تور مجازی

درباره حالت گردش مجازی

از این حالت گرفتن عکس برای گرفتن عکس هایی در یک فضا با حرکت به جلو یا چرخیدن به چپ یا راست استفاده کنید. عکس های این فضا، با زوایای مختلف گرفته می شوند. می توانید عکس ها را در یک نمایش اسلاید ببینید و حالت واقعی حرکت در فضا را شبیه سازی کنید.

۱ در صفحه برنامه ها روی دوربین ضربه بزنید.

۲ روی حالت ← تور مجازی ضربه بزنید.

۳ با دستگاه حرکت کنید تا نقطه داخل دایره بزرگ در مرکز صفحه پیش نمایش قرار گیرد. دستگاه، زمان توقف شما را شناسایی کرده و از همان نقطه داخل فضا شروع به گرفتن عکس می کند.

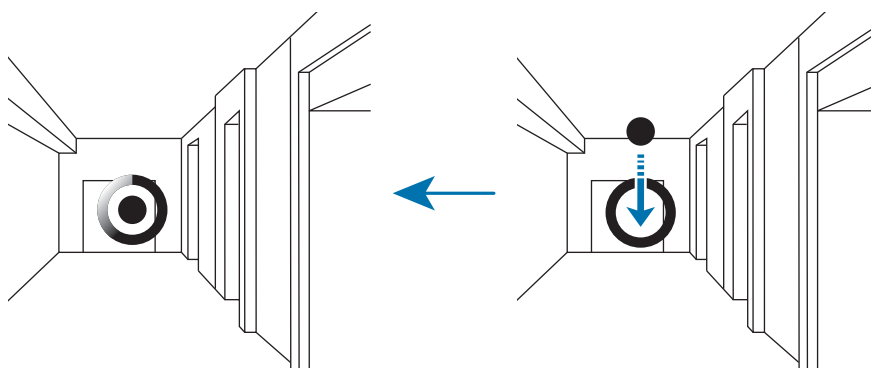

۴ درحین گرفتن عکس، به آرامی به جلو بروید یا به چپ یا راست بچرخید. هنگامی که نقطه در داخل دایره بزرگ قرار گرفت، دستگاه به صورت خودکار عکس می گیرد.

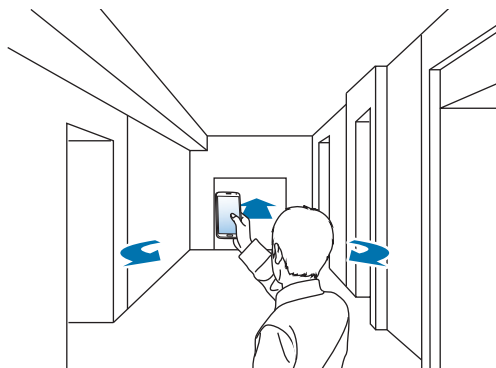

- ۵ به آرامی با دستگاه در جهت فلش حرکت کنید. هنگامی که نقطه در مرکز دایره بزرگ قرار گرفت، دستگاه شروع به گرفتن عکس می کند. این حرکت را برای گرفتن عکس های بیشتر تکرار کنید.
- برای دیدن پیش نمایش عکس، روی > در قسمت پایین و سمت چپ صفحه ضربه بزنید. جفتی که عکس گرفته شده است، در هر تصویر کوچک پیش نمایش نشان داده می شود.
- برای حذف آخرین عکس گرفته شده، روی **لغو عمل** ضربه بزنید.
- ۶ برای اتمام، روی ■ ضربه بزنید.

مشاهده عکس ها

چندین عکس گرفته شده در نقاط و جهت های مختلف را مشاهده کنید.

۱ در صفحه برنامه ها روی **گالری** ضربه بزنید.

۲ یک تصویر دارای نماد [r] روی تصویر کوچک را انتخاب کنید.

۳ روی ► ضربه بزنید.

دستگاه، عکس ها را به صورت نمایش اسلاید نشان می دهد.

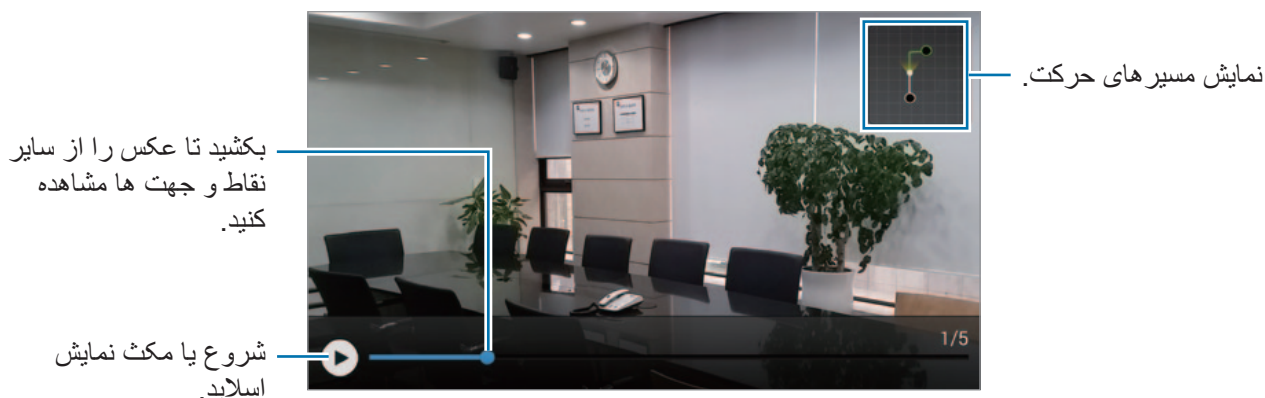

اعمال جلوه‌های فیلتری

از جلوه‌های فیلتر برای گرفتن عکس‌ها یا فیلم‌های منحصر به فرد استفاده کنید.

۱ در صفحه برنامه‌ها روی دوربین ضربه بزنید.

۲ روی  ← جلوه‌ها ضربه بزنید و سپس یک جلوه را برای اعمال کردن، انتخاب کنید.

برای دانلود کردن جلوه‌های بیشتر، روی بارگیری ضربه بزنید.

برای تغییر دادن ترتیب جلوه‌ها یا مخفی کردن جلوه‌ها از لیست، روی مدیریت جلوه‌ها ضربه بزنید.

استفاده از ویژگی زوم

هنگام گرفتن عکس یا فیلم، صفحه را بزرگنمایی و کوچکنمایی کنید.

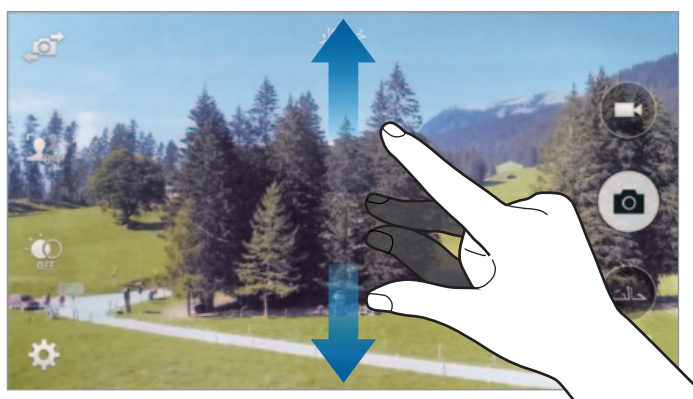

دو انگشت را (از هم) دور کنید تا بزرگنمایی شود و دو انگشت را به هم نزدیک کنید تا کوچک نمایی شود.

جلوه بزرگنمایی/کوچکنمایی وقتی از ویژگی بزرگنمایی در هنگام فیلمبرداری استفاده می‌کنید در دسترس است.



استفاده از حالت نمایاب از راه دور

از دستگاه خود به عنوان یک نمایاب برای دستگاه دیگر استفاده کنید. می توانید دستگاه دیگر را از راه دور کنترل کنید تا از راه دور عکس یا فیلم بگیرید. دستگاه شما همان تصویری را نشان می دهد که در دستگاه متصل نمایش داده می شود.

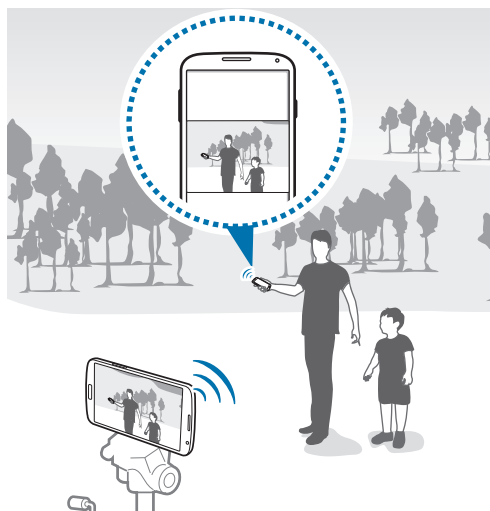

۱ در صفحه برنامه ها روی دوربین ضربه بزنید.

۲ روی  ← نمایاب راه دور ضربه بزنید.

۳ روی اتصال آسان از طریق **NFC** یا تنظیمات **Wi-Fi Direct** ضربه بزنید تا به یک دستگاه دیگر متصل شوید.

• اتصال آسان از طریق **NFC**: ویژگی **NFC** را در هر دو دستگاه فعال کنید.

• تنظیمات **Wi-Fi Direct**: ویژگی **Wi-Fi Direct** را در هر دو دستگاه فعال کنید.

۴ روی تصویر در صفحه پیش نمایش ضربه بزنید تا دستگاه آنجا فوکوس کند.

۵ روی  ضربه بزنید تا عکس هایی که در نمایاب دستگاه متصل نمایش داده می شود را بگیرید.

اطمینان حاصل کنید که دستگاه مورد نظر برای اتصال، از حالت نمایاب از راه دور پشتیبانی می کند.



تغییر دادن تنظیمات دوربین

مرتب کردن میانبرهای دوربین

- ۱ در صفحه برنامه ها روی دوربین ← ⚙️ ضربه بزنید.
- ۲ روی یک گزینه ضربه بزنید و نگه دارید و آن را به شکاف سمت چپ صفحه بکشید.
برای دسترسی سریع و آسان می توانید میانبرهای دوربین را در صفحه پیش نمایش مرتب کنید.

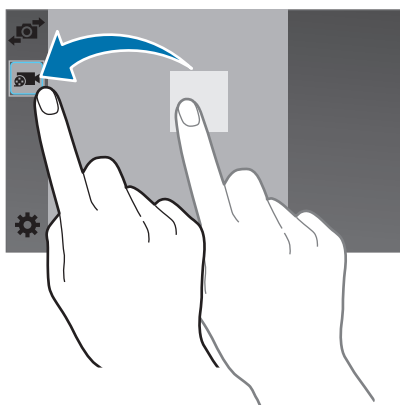

پیکربندی تنظیمات

- در صفحه برنامه ها روی دوربین ← ⚙️ ضربه بزنید. همه گزینه های زیر در هر دو حالت عکسبرداری و فیلم برداری در دسترس نیستند. گزینه های موجود ممکن است بسته به حالت مورد استفاده متفاوت باشند.

گالری

مشاهده محتوا در دستگاه

۱ در صفحه برنامه ها روی گالری ضربه بزنید.

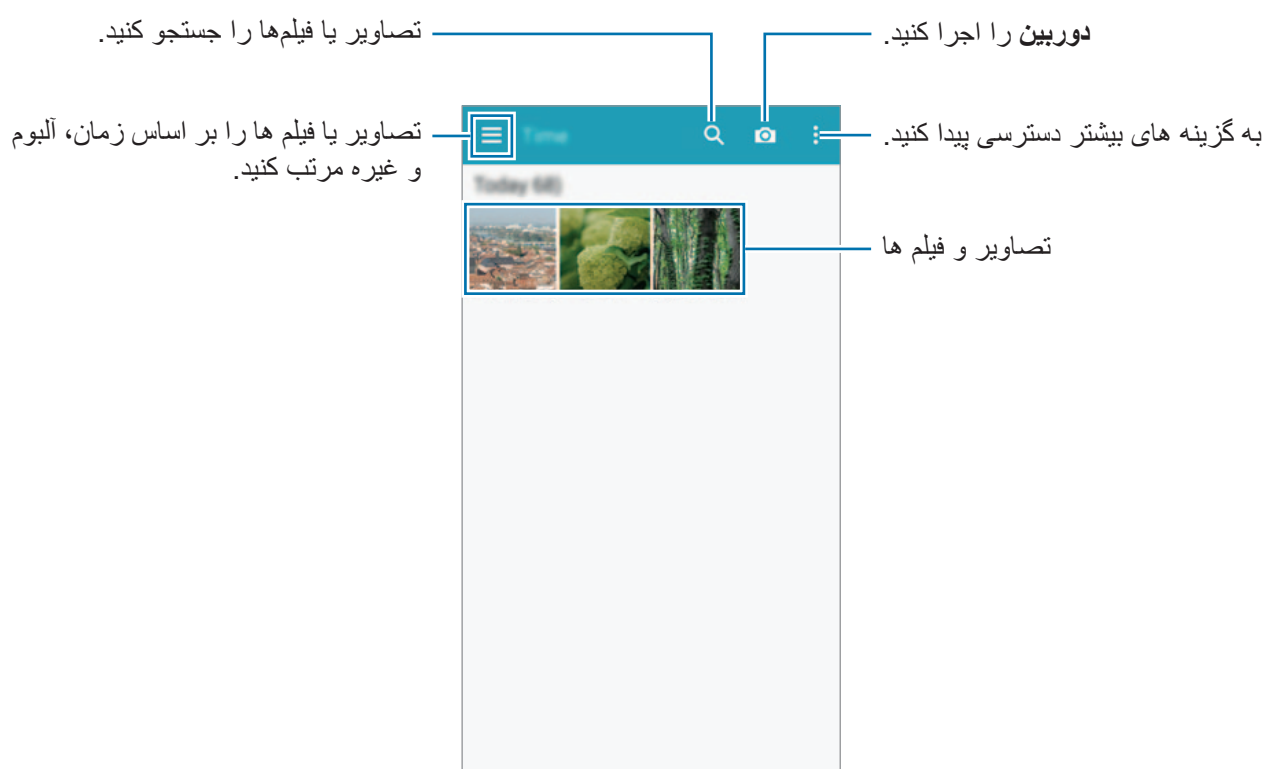

۲ یک تصویر را انتخاب کنید.

- انتخاب چندین تصویر:
هنگامی که روی یک تصویر ضربه بزنید و نگه می دارید، ✓ روی تصویر ظاهر می شود. سپس روی تصاویر ضربه بزنید تا بیشتر انتخاب کنید.
- انتخاب همه تصاویر:
هنگامی که روی یک تصویر ضربه بزنید و نگه می دارید، ✓ روی تصویر ظاهر می شود. سپس روی ۱ انتخاب شد ضربه بزنید.

۳ یک گزینه را انتخاب کنید.

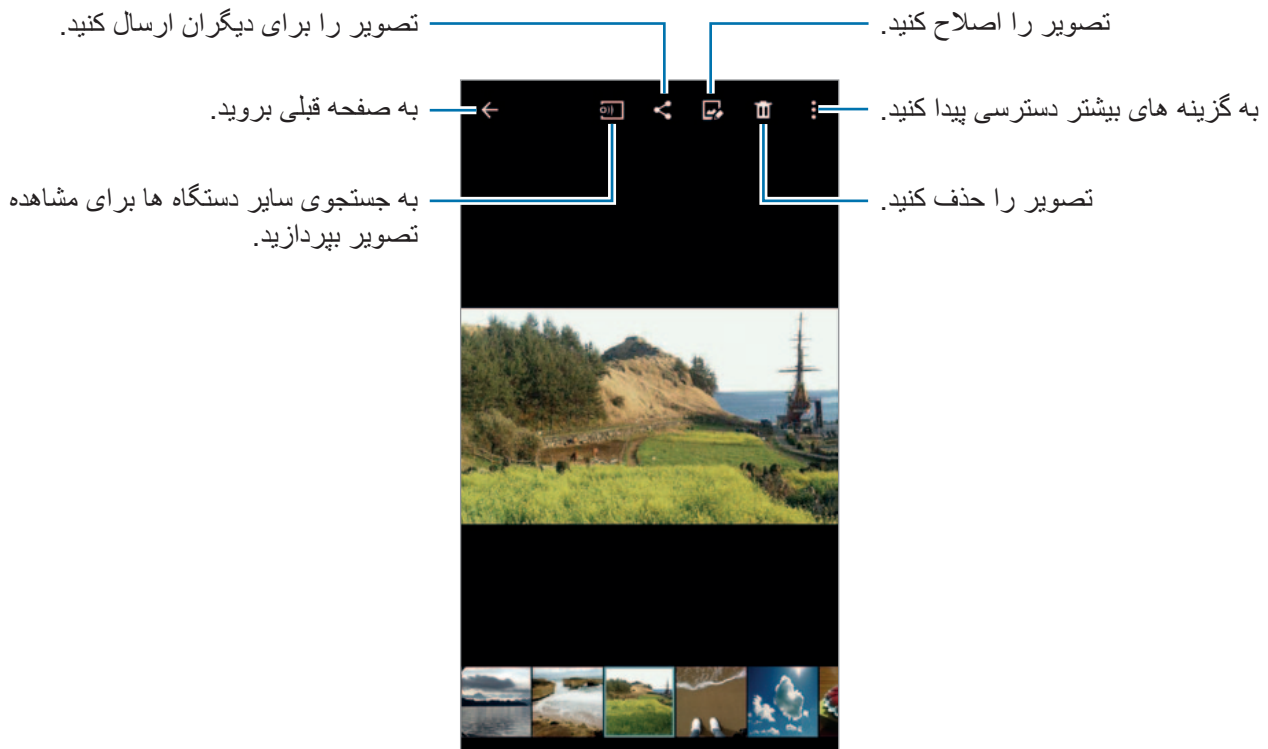

مشاهده محتوای ذخیره شده در دستگاه های دیگر

اگر دستگاه ها در Samsung Link ثبت شوند، می توانید محتوای ذخیره شده در سایر دستگاه ها را مشاهده کنید. برای مشاهده فهرستی از سایر دستگاه هایی که می توانند محتوا را نمایش دهند، وارد اشتراک سامسونگ خود شوید. مطمئن شوید که دستگاه های ثبت شده روشن بوده و به یک شبکه Wi-Fi یا تلفن همراه وصل باشد. برای کسب اطلاعات بیشتر، از link.samsung.com بازدید نمایید.

هنگام دسترسی به محتوا از طریق شبکه تلفن همراه در دستگاه های دیگر ممکن است متحمل هزینه های اضافی شوید. برای جلوگیری از هزینه های اضافی، از ویژگی Wi-Fi استفاده کنید.



روی ، ضربه بزنید، یک دستگاه را ذیل دستگاه های ثبت شده انتخاب کنید و سپس محتوا را انتخاب کنید.

اصلاح محتوا در دستگاه

استفاده از حالت استودیو

هنگام مشاهده تصاویر یا فیلم‌ها، می‌توانید از ویژگی‌های ویرایش در حالت استودیو برای ویرایش محتوا استفاده کنید.

در صفحه برنامه‌ها روی گالری ← ⋮ ← استودیو ضربه بزنید.

- استودیوی عکس: با اعمال جلوه‌های مختلف، تصاویر را ویرایش کنید.
- استودیوی ترکیب رنگ: چندین تصویر را با هم ترکیب کنید تا یک عکس تکه‌ای ایجاد شود.
- عکس و بیشتر: جلوه‌های مختلفی را به تصاویری که گرفته‌اید اعمال کنید.
- استودیوی کلیپ ویدیویی: با چندین تصویر، فیلم‌ها را ویرایش یا ایجاد نمایید.
- ویرایش ویدیو: بخش‌های فیلم را اصلاح کنید.

ویرایش تصاویر

۱ در صفحه برنامه‌ها روی گالری ضربه بزنید.

۲ روی ⋮ ← استودیو ← استودیوی عکس ضربه بزنید و سپس یک تصویر را انتخاب کنید.

۳ با اعمال جلوه‌های مختلف، تصویر را ویرایش کنید.



۴ روی انجام ←  ضربه بزنید.

۵ یک گزینه ذخیره سازی را انتخاب کنید و روی ثبت ضربه بزنید.

عکس ویرایش شده، در پوشه Studio ذخیره می شود. برای باز کردن پوشه، روی گالری ←  ← آلبوم Studio ← ضربه بزنید.

ویرایش فیلم ها

۱ در صفحه برنامه ها روی گالری ضربه بزنید.

۲ روی  استودیو ← استودیوی کلیپ ویدیویی ضربه بزنید.



۳ فیلم های مورد نظر برای ویرایش را انتخاب کنید و روی انجام شد ضربه بزنید. همچنین می توانید تصاویری را برای ایجاد یک فیلم انتخاب کنید.

۴ با اعمال جلوه های مختلف، فیلم را ویرایش کنید.



۵ روی  ضربه بزنید.

۶ یک گزینه ذخیره سازی را انتخاب کنید و روی **ذخیره** ضربه بزنید.

فیلم ویرایش شده، در پوشه **Studio** ذخیره می شود. برای باز کردن پوشه، روی **گالری**   **آلبوم**  **Studio** ضربه بزنید.

اینترنت و SNS

اینترنت

مرور صفحات وب

۱ در صفحه برنامه ها روی اینترنت ضربه بزنید.

۲ روی قسمت آدرس ضربه بزنید. برای تغییر دادن موتور جستجو، روی نماد موتور جستجو در کنار قسمت آدرس وب ضربه بزنید.

۳ آدرس وب یا یک کلید واژه را وارد کنید و سپس روی پرو ضربه بزنید. برای جستجوی وب توسط صدا، روی میکروفون ضربه بزنید.

برای مشاهده نوار ابزارها، انگشت خود را روی صفحه به آرامی به سمت پایین بکشید.

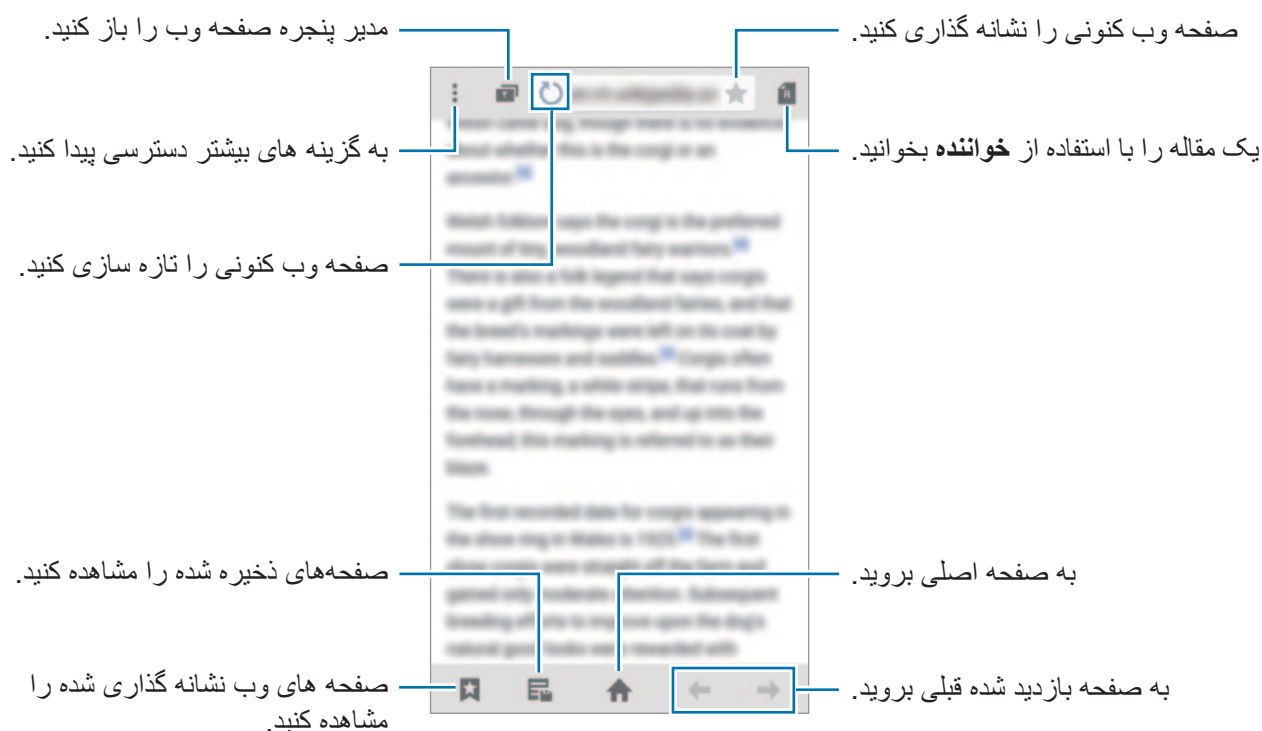

Chrome

از این برنامه برای جستجوی اطلاعات و مرور صفحات وب استفاده کنید.

در صفحه برنامه ها روی **Chrome** ضربه بزنید.

این برنامه کاربردی ممکن است بسته به ارائه دهنده سرویس یا منطقه شما، موجود نباشد.



روی فیلد آدرس ضربه بزنید و آدرس وب یا یک کلید واژه را وارد کرده و سپس روی **پرو** ضربه بزنید.

Hangouts

از این برنامه برای گپ زدن و انجام کارهای اجتماعی با دوستان خود به صورت فردی یا گروهی استفاده کنید.

در صفحه برنامه ها روی **Hangouts** ضربه بزنید.

این برنامه کاربردی ممکن است بسته به ارائه دهنده سرویس یا منطقه شما، موجود نباشد.



برای آغاز گپ، یک دوست را از فهرست دوستان انتخاب کنید یا اینکه اطلاعات لازم را برای جستجو وارد نمایید و یک دوست را از نتایج به دست آمده انتخاب کنید.

ChatON



از این برنامه برای گپ زدن و انجام کارهای اجتماعی با دوستان خود به صورت فردی یا گروهی استفاده کنید. اگر وارد اشتراک سامسونگ خود شوید، می توانید تمامی سابقه گپ که از دستگاه های ثبت شده ارسال شده است را ببینید.

در صفحه برنامه ها روی **ChatON** ضربه بزنید.

این برنامه کاربردی ممکن است بسته به ارائه دهنده سرویس یا منطقه شما، موجود نباشد.



گپ زدن با دوستان

روی  ← شروع چت ضربه بزنید و سپس یک دوست را برای گپ زدن انتخاب کنید. سپس یک پیام در فیلد متن وارد کنید و روی  ضربه بزنید.

برای ارسال یک پیام عمومی، روی  ← پخش ضربه بزنید.

S Health

درباره S Health

از این برنامه برای تنظیم سطوح میزان مصرف کالری و میزان سوزاندن کالری در آمار بدنی خود استفاده کنید. می توانید از این برنامه برای ثبت کالری واقعی که مصرف می کنید و می سوزانید استفاده کنید. همچنین برنامه تمریناتی را توصیه می کند و نکات مربوط به سلامتی را برای حفظ تعادل سبک زندگی شما ارائه می کند. در صفحه برنامه ها، روی **S Health** ضربه بزنید.

ویژگی های S Health

هنگام استفاده از S Health می توانید به ویژگی های زیر دسترسی داشته باشید:

- **قدم شمار:** شمارش گام های شما.
- **ورزش:** تنظیم و مدیریت اهداف تمرینی شما. اطلاعات تمرین نظیر مقدار، سرعت و کالری سوزانده شده را می توانید ثبت و بررسی کنید. همچنین هنگام انجام تمرین در فضای باز می توانید از ویژگی تمرین برای گرفتن عکس، گوش دادن به موسیقی و بررسی مکان خود استفاده کنید.
- **غذا:** راهنمایی می کند تا میزان کالری مصرفی خود را مدیریت کنید.

اجرای S Health

هنگام اجرای این برنامه برای اولین بار، ضوابط و شرایط را خوانده و با آن موافقت نمایید و سپس یک نمایه کاربری راه اندازی کنید.

- ۱ در صفحه برنامه ها، روی **S Health** ضربه بزنید.
- ۲ اطلاعات روی صفحه مربوط به برنامه را بخوانید و روی **بعدی** ضربه بزنید.
- ۳ ضوابط و شرایط را مطالعه کرده و با آنها موافقت نمایید و سپس روی **بعدی** ضربه بزنید.
- ۴ وارد اشتراک سامسونگ خود شوید. یا روی **پریدن** ضربه بزنید تا از این روال صرف نظر کنید.
- ۵ نام کاربری و تاریخ تولد خود را وارد کنید، جنسیت خود را انتخاب کنید و سپس روی **بعدی** ضربه بزنید. برای جلوگیری از دیده شدن نمایه خود توسط سایر کاربران S Health، گزینه **اطلاعات نمایه من از سایر کاربران S Health مخفی شود** را علامت بزنید.
- ۶ آمار فیزیکی خود را وارد کرده و روی **بعدی** ضربه بزنید.
- ۷ یک سطح فعالیت را انتخاب کنید و روی **بعدی** ضربه بزنید. پس از اتمام راه اندازی نمایه، اطلاعات نمایه ای که وارد کرده اید ظاهر می شود.
- بر مبنای آمار فیزیکی، دستگاه میزان متابولیسم پایه (BMR) شما را محاسبه می کند و میزان مصرف روزانه کالری را توصیه می نماید. این توصیه ممکن است برای همه سنین، اندام های متفاوت یا نیازهای تغذیه ای مختلف دقیق نباشد. 
- ۸ اطلاعات نمایه خود را بررسی کنید و روی **شروع** ضربه بزنید. صفحه اصلی S Health نمایان می شود.

سفارشی کردن صفحه اصلی S Health

خلاصه ای را مشاهده کنید که تعداد گام های فعلی و کالری سوزانده شده یا مصرفی شما را نشان می دهد. همچنین می توانید میانبرهایی را به منظور دسترسی آسان به منوهای S Health مرتب کنید و تصویر پس زمینه صفحه اصلی S Health را تغییر دهید.

در صفحه اصلی S Health روی **⋮** ویرایش موارد دلخواه و سپس روی **+** ضربه بزنید تا میانبرهایی را به صفحه اصلی S Health اضافه نمایید.

برای حذف میانبرها، روی **-** ضربه بزنید.

به صفحه منوی S Health دسترسی پیدا کنید.



به گزینه های بیشتر دسترسی پیدا کنید.

میانبرهای منوهای S Health

استفاده از منوهای S Health

برای دسترسی به منوهای مختلف، روی  ضربه بزنید.



- **قدم شمار:** تعداد گام های خود را اندازه گیری کرده و کالری های سوزانده شده را بررسی کنید. برای اطلاع از جزئیات، به **اندازه گیری گام های طی شده** مراجعه کنید.
- **ورزش:** مدت زمان تمرین را ثبت کرده و کالری های سوزانده شده را بررسی کنید. برای اطلاع از جزئیات، به **ضبط اطلاعات تمرین** مراجعه کنید.
- **غذا:** میزان کالری مصرفی را ثبت و مدیریت کنید. برای اطلاع از جزئیات، به **ثبت غذای مصرفی** مراجعه کنید.
- **برنامه های شرکا:** به جستجو و دانلود برنامه هایی بپردازید که قابلیت همگام سازی با **S Health** را داشته باشند.

اطلاعات بیشتر درباره عملکردهای S Health یا برنامه های دانلود شده از طریق **برنامه های شرکا** موجود است. برای دسترسی به اطلاعات بیشتر درباره یک عملکرد یا برنامه آن را باز کنید. سپس روی  **راهنما** ضربه بزنید.

اندازه گیری گام های طی شده

دستگاه تعداد گام هایی که طی کرده اید را می شمارد و مسافت پیموده را اندازه گیری می کند. همچنین مقدار کالری سوزانده شده را با استفاده از یک حسگر اندازه گیری می کند.

روی **≡** ← **قدم شمار** ضربه بزنید.

دستگاه تعداد گام ها، مسافت پیموده شده و کالری سوزانده شده را اندازه گیری کرده و آنها را به صورت بلادرنگ نشان می دهد.

اندازه گیری ها ذخیره می شود.



- امکان دارد هنگامی که گام های شما توسط قدم شمار کنترل می شود، تأخیر مختصری را احساس کنید و شمارش گام های شما نشان داده شود.
- اگر از قدم شمار در سفر با خودرو یا قطار استفاده کنید امکان دارد لرزش روی شمارش قدم شما تأثیر بگذارد.



ضبط اطلاعات تمرین

اطلاعات تمرینات و کالری های سوزانده شده را با استفاده از قابلیت تمرین S Health ثبت کنید. می توانید اطلاعات تمرین و کالری های سوزانده شده را به صورت یک نمودار ببینید و داده ها را با سایرین به اشتراک بگذارید.

روی  ← ورزش ضربه بزنید.

• قبل از استفاده از این ویژگی، به زنان باردار، سالخوردگان و خردسالان، افرادی که دچار شرایطی نظیر بیماری مزمن قلبی یا فشار خون بالا هستند توصیه می شود که با یک متخصص پزشکی مجاز مشورت کنند.



• در صورت احساس سرگیجه، درد یا دشواری تنفس در حین تمرین، استفاده از این ویژگی را متوقف کرده و با یک متخصص پزشکی مجاز مشورت نمایید.



شروع تمرین

۱ در صفحه اصلی تمرین، نوع تمرین را تنظیم کنید، راهنمای صوتی را فعال یا غیرفعال کنید، موسیقی زمینه را انتخاب کنید و سپس روی **شروع** ضربه بزنید.

دستگاه زمان تمرین شما را ثبت کرده و مراحل نزدیک شدن به اهداف تمرین را نشان می دهد.

۲

شروع به تمرین کنید و از ویژگی مختلف روی صفحه استفاده کنید.

روی  ضربه بزنید تا صفحه قفل شده و فقط اطلاعات تمرین نشان داده شود. برای باز کردن قفل صفحه، روی  ضربه بزنید و نگه دارید.

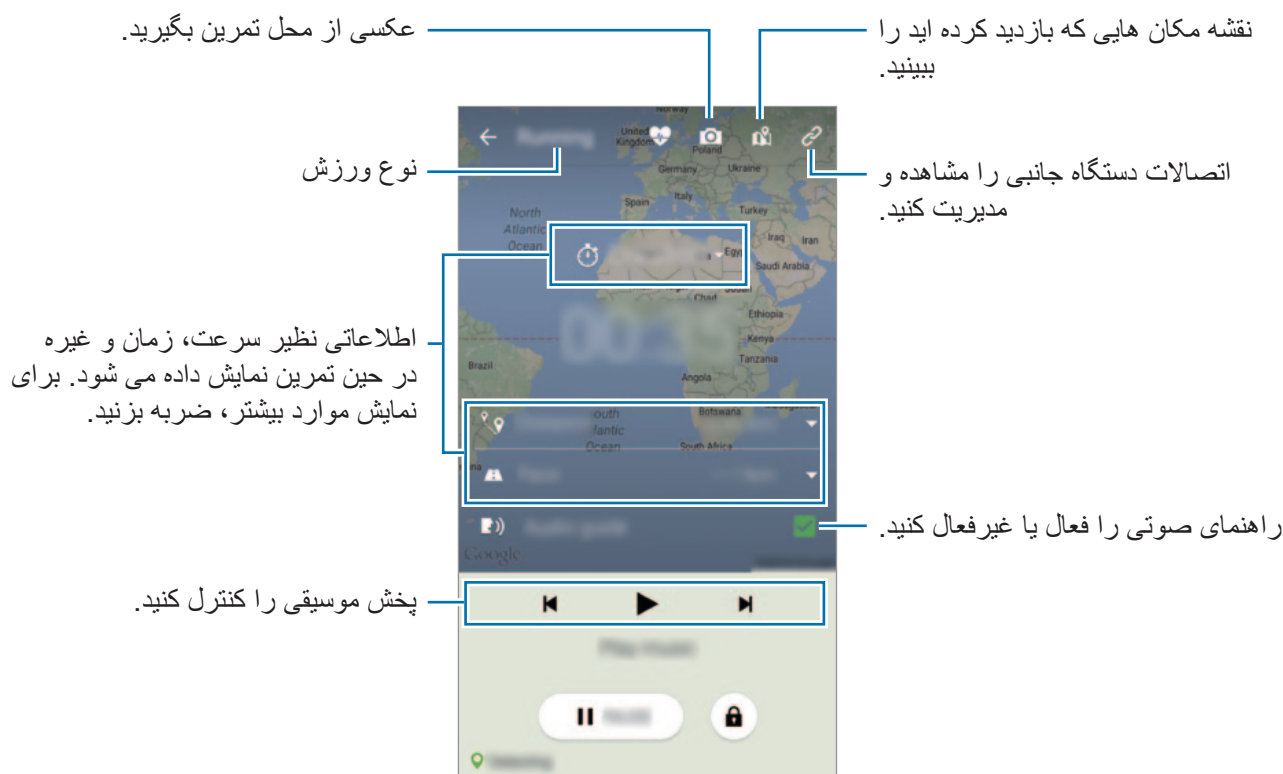

۳

برای اتمام تمرین، روی **وقفه** ← **توقف** ضربه بزنید.

اطلاعات تمرین، مسافت و عکس هایی که گرفته اید، روی صفحه نمایش داده می شود.

۴

سایر اطلاعات را وارد کرده و روی **ذخیره** ضربه بزنید.

دستگاه اطلاعات تمرین را ذخیره می کند.

استفاده از ویژگی مربی در حالت دویدن

از ویژگی مربی شخصی برای تمرین ایمن و موثر استفاده کنید. با این کار بطور زنده توصیه های مربی را دریافت کنید که شما را در طی ورزش شدید ایمن و موثر که تناسب اندام شما را حفظ می کند، هدایت می کند. برای استفاده از ویژگی حالت مربی، دستگاه را به نمایشگر ضربان قلب وصل کنید.



برای مشاهده نمایشگرهای موجود ضربان قلب، روی **:** ← تنظیمات ← لوازم جانبی سازگار ← ورزش ضربه بزنید.

درباره ویژگی مربیگری

ویژگی مربیگری دارای فناوری Firstbeat برای ارائه راهنمایی تمرین شخصی است. Firstbeat از تجزیه و تحلیل تأثیر تمرین ورزشی (TE) استفاده می کند تا بار بدنی جمع شده حین تمرین ورزشی را اندازه گیری کند و اثر آن بر روی تناسب اندام شما را ارزیابی کند. سطوح تأثیر تمرین ورزشی بر اساس نمایه بدنی شما و اطلاعات ضربان قلب ثبت شده شما در حین تمرین ورزشی هستند. وقتی تمرین مؤثری انجام می دهید، سطح تأثیر تمرین ورزشی شما افزایش می یابد و ویژگی حالت مربی از تأثیر تمرین ورزشی برای ارائه بازخورد به شما استفاده می کند.

بازخورد از طریق اعلان هایی مانند "کمی سریعتر"، "همین سرعت را حفظ کن"، و "سرعت را کم کن" ارائه می شود. وقتی برای اولین بار از ویژگی حالت مربی استفاده می کنید، بر اساس نمایه شما یک سطح تأثیر تمرین ورزشی مناسب تخمین زده می شود. با انجام تمرین ها، سابقه تمرین را تحلیل می کند و راهنمایی شخصی سازی شده تری ارائه می دهد. یک تمرین ورزشی نمونه با شدت کم شروع می شود و به سمت انتها که می رود شدت آن بیشتر می شود.

برای اطلاعات بیشتر به www.firstbeat.fi/te مراجعه کنید.



اگر دستگاه در حین تمرین در معرض تعرق شدید قرار گیرد یا محل آن تغییر کند ممکن است نمایشگر ضربان قلب به درستی کار نکند.



۱ نمایشگر ضربان قلب را به بدن خود ببندید.

۲ در صفحه اصلی تمرین روی **حی** ← **اسکن** ضربه بزنید.

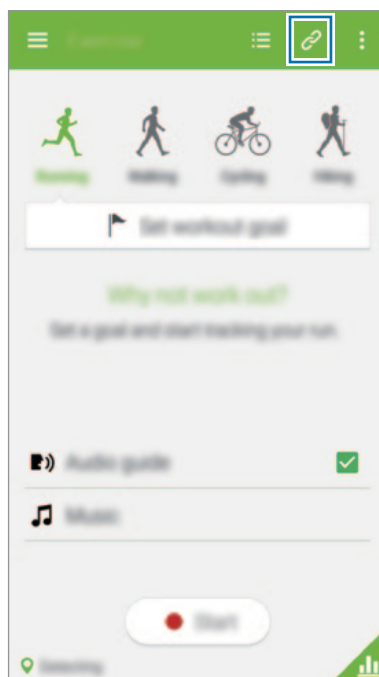

۳ نمایشگر ضربان قلب خود را از فهرست دستگاه‌های شناسایی شده انتخاب کنید.

۴ دستورالعمل‌های روی صفحه را برای اتصال نمایشگر ضربان قلب به دستگاه خود دنبال نمایید.

۵ پس از برقراری اتصال، روی **دو** در صفحه اصلی تمرین ضربه بزنید.

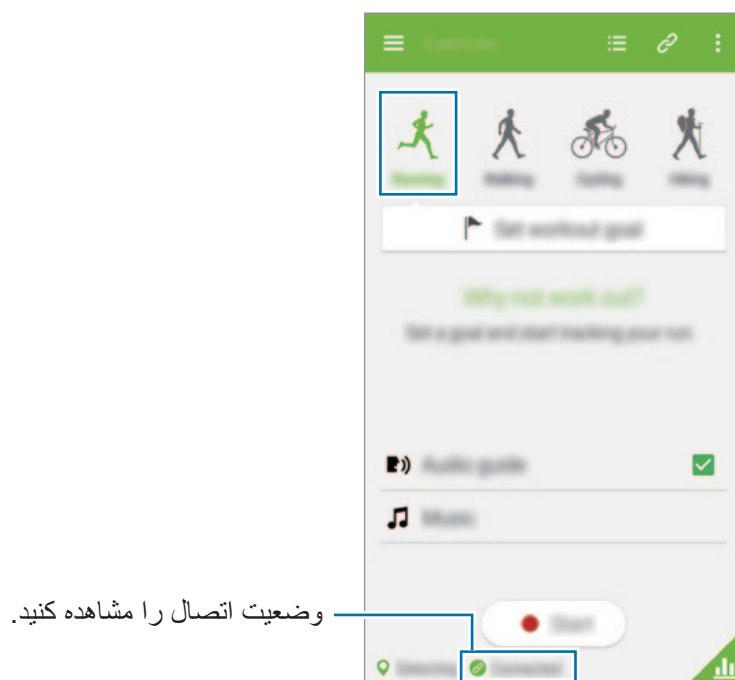

۶ روی **تنظیم هدف تمرین ورزشی** ← **هدف تمرین ضربه** بزنید.

۷ برای تنظیم حداکثر ضربان قلب به صورت خودکار، روی **خودکار** در پنجره باز شو ضربه بزنید.



حداکثر ضربان قلب، سریعترین ضربان قلبی است که هر فرد در حین تمرین می تواند به آن برسد. اگر حداکثر ضربان قلب خود را می دانید آن را بطور دستی وارد کنید. اگر تنظیم کنید که حداکثر ضربان قلب به صورت خودکار اندازه گیری شود، دستگاه آن را با استفاده از "۲۱۰ تا ۰/۶۵ x سن" محاسبه می کند.

۸ شدت تمرین را تنظیم کرده و روی **بعدی** ضربه بزنید.

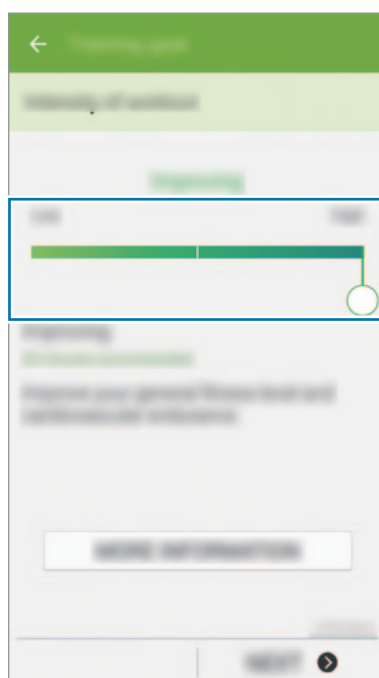

شدت تمرین را روی یکی از سه سطح موجود تنظیم کنید.

۹ مدت تمرین را تنظیم کرده و روی **انجام شد** ← **انجام شد** ضربه بزنید.

اگر مدت تمرین را کمتر از مدت توصیه شده تنظیم کنید، شدت تمرین افزایش می یابد تا هدف تأثیر تمرین ورزشی تأمین گردد. 

۱۰ در صفحه اصلی تمرین، راهنمای صوتی را فعال یا غیرفعال کنید، موسیقی زمینه را انتخاب کنید و سپس روی **شروع ضربه** بزنید.

۱۱ شروع به تمرین کنید.

اگر هنگام تمرین کردن، احساس درد یا ناراحتی کردید، بلافاصله تمرین را متوقف کنید و با یک متخصص پزشکی مشورت کنید. 

۱۲ برای اتمام تمرین، روی **وقفه** ← **توقف** ضربه بزنید.

۱۳ مدت تمرین، مسافت و کالری سوزانده شده را بررسی کنید و روی **ذخیره** ضربه بزنید تا اطلاعات تمرین در دستگاه ذخیره شود.

ثبت غذای مصرفی

غذای مصرفی روزانه خود را ثبت کرده و مصرف کالری را مدیریت نمایید.

۱ روی ≡ ← غذا ضربه بزنید.

۲ روی + در کنار غذا ضربه بزنید.

۳ اطلاعات زمان غذا را وارد کرده و روی **انجام شد** ضربه بزنید.

- برای جستجوی یک غذا، روی **جستجو** ضربه بزنید و آن را از میان نتایج جستجو انتخاب کنید.
- برای انتخاب از میان فهرست غذای ذخیره شده در طبقه‌بندی، روی **گروه** ضربه بزنید.
- برای انتخاب از میان غذاهایی که به طور مکرر میل می‌شوند، روی **متداول** ضربه بزنید.
- برای انتخاب از میان فهرست غذای من، روی **غذای من** ضربه بزنید.

۴ سایر اطلاعات غذایی را وارد کرده و روی **ذخیره** ضربه بزنید.
اطلاعات غذایی به عنوان کالری مصرفی برای غذا ثبت می‌شود.



از اطلاعات کالری در **غذا** فقط برای رجوع شخصی استفاده کنید. ممکن است اطلاعات ارائه شده همیشه دقیق نبوده و دستخوش تغییر باشند. برخی از اطلاعات غذایی ممکن است با سطح کالری واقعی متفاوت باشند.



استفاده از منوهای بیشتر

می توانید برنامه های متعددی که با این برنامه سازگار باشند را داندلود و نصب کنید.

۱ روی  برنامه های شرکا ضربه بزنید.

۲ یک برنامه را انتخاب کنید.

۳ دستورالعمل های روی صفحه را دنبال کرده و برنامه را نصب کنید.



- اطلاعات شخصی که توسط S Health جمع آوری می شود، ممکن است فقط به منظور تشخیص شخصی در دستگاه ذخیره می گردد. اطلاعات شخصی شما توسط سامسونگ دریافت، ذخیره یا مخابره نمی شود. (ولی اگر توسط S Health به اشتراک سامسونگ خود وارد شوید، ممکن است داده های شما به منظور پشتیبان گیری در سرور ذخیره شود.) اطلاعات شخصی ممکن است تا تکمیل اهداف ذخیره شوند. با استفاده از گزینه "بازنشانی داده ها" از منوی تنظیمات یا با حذف برنامه می توانید داده های شخصی ذخیره شده توسط S Health را پاک کنید. بازنشانی داده ها باعث حذف همه اطلاعات ذخیره شده در سرور می شود. برای حذف هر داده ای که در شبکه های اجتماعی به اشتراک گذاشته اید یا به دستگاه های ذخیره سازی منتقل کرده اید، باید آنها را به صورت جداگانه حذف کنید.
- مسئولیت کامل استفاده نامناسب از داده های اشتراکی در شبکه های اجتماعی یا ارسالی به دیگران، به عهده شما است. هنگام اشتراک گذاری داده های شخصی خود با سایرین احتیاط کنید.
- برای تأمین امنیت اطلاعات شخصی، در صفحه اصلی S Health روی **تنظیمات** ← **رمز ورود** ضربه بزنید و سپس یک رمز عبور تنظیم کنید.
- اگر دستگاه به دستگاه های اندازه گیری متصل شده است، پروتکل ارتباطی را برای تأیید عملکرد صحیح بررسی کنید. اگر از اتصال بی سیم مانند بلوتوث یا ANT+ استفاده می کنید، ممکن است این دستگاه تحت تأثیر تداخل الکترونیکی سایر دستگاه ها قرار گیرد. از این دستگاه در مجاورت سایر دستگاه هایی که امواج رادیویی ارسال می کنند استفاده نکنید.
- بسته به نسخه نرم افزار برنامه ممکن است محتوای استفاده شده در S Health متفاوت باشد. سرویس هایی که همراه برنامه ارائه می شوند، منوط به تغییر یا لغو پشتیبانی بدون اطلاع قبلی هستند.

ویژگی های صدا

S Voice

درباره S Voice

از این برنامه برای صدور فرمان صوتی به دستگاه به منظور اجرای ویژگی های مختلف استفاده کنید. در صفحه برنامه ها روی **S Voice** ضربه بزنید. به جای آن، دکمه صفحه اصلی را دوبار فشار دهید. برای غیرفعال کردن دسترسی، دکمه صفحه اصلی را فشار دهید، روی **Settings** ← ضربه بزنید و سپس انتخاب **Open via the home key** را لغو کنید.

این برنامه کاربردی ممکن است بسته به ارائه دهنده سرویس یا منطقه شما، موجود نباشد.



تنظیم زبان

روی **Settings** ← **Language** ضربه بزنید و سپس یک زبان را انتخاب کنید.

زبان انتخابی فقط در مورد **S Voice** اعمال می شود و در مورد زبان نمایش دستگاه اعمال نمی شود.



استفاده از S Voice

هنگامی که **S Voice** را اجرا می کنید، دستگاه تشخیص صدا را اجرا کرده و نماد میکروفون آبی رنگ می شود. یک فرمان صوتی صادر کنید.

اگر دستگاه فرمان را تشخیص دهد، اقدام مربوط به فرمان را انجام خواهد داد.

نکته هایی برای تشخیص بهتر صدا:

- واضح صحبت کنید.
 - در مکانهای خلوت صحبت کنید.
 - از کلمات توهین آمیز یا عامیانه استفاده نکنید.
 - از صحبت با لهجه پرهیز کنید.
- دستگاه ممکن است دستورات شما را شناسایی نکند یا بسته به سروصدای اطراف یا نحوه صحبت شما، دستورات ناخواسته را اجرا کند.

بیدار کردن S Voice در حالت آماده به کار

اگر S Voice برای مدتی استفاده نشود، به صورت خودکار به حالت آماده به کار می رود. روی نماد میکروفون ضربه بزنید یا به دستگاه بگویید "Hi Galaxy" تا تشخیص صدا ادامه یابد.

تغییر دادن فرمان بیدارباش

می توانید فرمان بیدارباش را از "Hi Galaxy" به فرمان دیگری تغییر دهید. از فرمان بیدارباش برای اجرای S Voice هنگامی که دستگاه در حالت آماده به کار قرار دارد استفاده می شود.

روی **Settings** ← **Voice wake-up** ← **Set wake-up command** ضربه بزنید.

غیرفعال کردن بازخورد صوتی

روی **Disable Voice feedback** ضربه بزنید. دستگاه ارائه بازخورد صوتی را هنگامی که فرمان ها را صادر می کنید متوقف می کند.





تصحیح فرمان های صوتی ناخواسته

اگر دستگاه فرمان های صوتی را به درستی تشخیص نداد، می توانید آنها را ویرایش کنید. برای تصحیح فرمان صوتی، روی حباب آخرین گفتار که حاوی متن ادا شده شما است ضربه بزنید و آن را توسط صفحه کلید ویرایش نمایید.

ضبط صدا

ضبط کردن یادداشت های صوتی

در صفحه برنامه ها روی **ضبط صدا** ضربه بزنید.



روی  ضربه بزنید تا ضبط آغاز شود. در میکروفون صحبت کنید. روی  ضربه بزنید تا ضبط متوقف شود. برای لغو ضبط روی  ضربه بزنید. روی  ضربه بزنید تا ضبط تمام شود. درحین ضبط یادداشت صوتی، روی  ضربه بزنید تا یک نشانه را درج کنید.



برای تنظیم دستگاه به منظور حذف نویز پس زمینه، روی  تنظیمات ضربه بزنید و سپس **کاهش نویز** را تیک بزنید.

ذخیره فایلها با تگ متنی

هنگام ذخیره یادداشت های صوتی، تگ های متنی نظیر مکان ها و تاریخ ها را به نام فایل ها اضافه کنید.

روی  تنظیمات ضربه بزنید و سپس **نام فایل متنی** را علامت بزنید. دستگاه تاریخ ضبط را به نام فایل اضافه می کند. برای افزودن مکان ضبط یادداشت صوتی، روی  تنظیمات ضربه بزنید و سپس **برچسب های مکان** را علامت بزنید.

پخش کردن یادداشت های صوتی

در صفحه برنامه ها روی **ضبط صدا** ضربه بزنید.

روی **≡** ضربه بزنید و یک یادداشت صوتی را برای پخش انتخاب کنید.

- **✂** : یادداشت صوتی را برش دهید.
- **A B** : قسمتی از یادداشت صوتی را برای پخش تکراری تنظیم کنید.
- **x1.0** : سرعت پخش را تنظیم کنید.
- **🔊** : صرف نظر از قسمتی بی صدا در یادداشت صوتی.
- **★** : روی یادداشت صوتی نشانه درج کنید.
- **⏮ / ⏪** : پخش را متوقف کنید یا ادامه دهید.
- **⏩ / ⏭** : به یادداشت صوتی قبلی یا بعدی پرش کنید.

استفاده از فهرست نشانه ها

توسط نشانه ها می توانید نقاط خاصی از یادداشت صوتی را علامت گذاری کنید. هر نشانه توسط یک نماد نشانه در یادداشت صوتی علامت گذاری می شود.

برای مشاهده جزئیات نشانه در حین پخش یک یادداشت صوتی، روی **⋮** — **نشانه ها** ضربه بزنید. یک نشانه را از فهرست نشانه ها انتخاب کنید تا یادداشت صوتی از آن نقطه پخش شود.

مدیریت یادداشت های صوتی

در صفحه برنامه ها روی **ضبط صدا** ← **≡** ضربه بزنید.

برای جستجوی یادداشت های صوتی، روی **Q** ضربه بزنید.

برای حذف یادداشت های صوتی، روی **🗑** ضربه بزنید.

تغییر نام یادداشت های صوتی

روی یادداشت صوتی ضربه بزنید و نگه دارید، روی **⋮** ← **تعویض نام** ضربه بزنید، نام یادداشت صوتی را وارد کنید و سپس روی **تعویض نام** ضربه بزنید.

مدیریت طبقه بندی ها

روی **⋮** ← **ویرایش گروه ها** ← **+** ضربه بزنید، یک نام طبقه بندی را وارد کنید، یک رنگ انتخاب کنید و سپس روی **تایید** ضربه بزنید.

برای تغییر یا اختصاص طبقه بندی یادداشت صوتی، در فهرست یادداشت های صوتی روی یادداشت صوتی ضربه بزنید و نگه دارید. سپس روی **⋮** ← **تغییر دادن گروه** ضربه بزنید و سپس طبقه بندی را انتخاب کنید.

برای فیلتر کردن یادداشت های صوتی بر حسب طبقه بندی، روی **⋮** ← **فیلتر بر اساس گروه** ضربه بزنید و سپس طبقه بندی را انتخاب کنید.

جستجوی صوتی

از این برنامه برای جستجوی صفحات وب بصورت صوتی استفاده کنید.
در صفحه برنامه ها روی **جستجوی صوتی** ضربه بزنید.

این برنامه کاربردی ممکن است بسته به ارائه دهنده سرویس یا منطقه شما، موجود نباشد.



وقتی عبارت **اکنون صحبت کنید** در صفحه نمایش ظاهر شد، یک لغت یا عبارت را بگویید.

حالت خودرو

درباره حالت خودرو

از این حالت برای کنترل دستگاه در حین رانندگی استفاده کنید. با استفاده از فرمان های صوتی و بدون لمس کردن دستگاه می توانید به پیام ها و موسیقی گوش کنید.

پائل تنظیم سریع را باز کنید و روی **حالت خودرو** ضربه بزنید تا فعال شود.

هنگام رانندگی، به صفحه نمایش نگاه نکنید یا عملکردها را با دست هایتان انجام ندهید.



- نقشه های هدایت مسیر، مکان فعلی شما و سایر اطلاعات مسیریابی ممکن است با اطلاعات موقعیت واقعی شما تفاوت داشته باشد. همیشه باید به علائم جاده، ترافیک و سایر عوامل موثر بر رانندگی توجه داشته باشید. از همه علائم ایمنی و آیین نامه های در حین رانندگی پیروی کنید.
- هنگام استفاده از ویژگی هدایت ممکن است متحمل هزینه های جانبی شوید.
- این برنامه کاربردی ممکن است بسته به ارائه دهنده سرویس یا منطقه شما، موجود نباشد.
- این حالت در برخی زبان ها پشتیبانی نمی شود.



پیش از استفاده از این حالت

- اطمینان حاصل کنید که خودروی متصل به دستگاه از ویژگی بلوتوث پشتیبانی می کند.
- هنگام ثبت خودرو در دستگاه، اطمینان حاصل کنید که ویژگی بلوتوث دستگاه و خودرو فعال باشند.

اجرای حالت رانندگی

هنگام اجرای این برنامه برای اولین بار، دستورالعمل های روی صفحه را برای تکمیل راه اندازی دنبال نمایید.

- ۱ پانل تنظیم سریع را باز کنید و روی **حالت خودرو** ضربه بزنید تا فعال شود.
- ۲ با نمایش صفحه حالت رانندگی، روی **Next** کلیک کنید.
- ۳ ضوابط و شرایط را مطالعه کرده و با آنها موافقت نمایید و سپس روی **Next** ضربه بزنید.
- ۴ محتوای هشدار را مطالعه کرده و روی **Next** ضربه بزنید.
- ۵ روی **بلی** ضربه بزنید تا دستگاه و خودرو از طریق بلوتوث به هم متصل شوند.
اگر دستگاه نمی تواند خودرو را جستجو کند، روی **SEARCH FROM MOBILE DEVICE** در دستگاه ضربه بزنید و خودرو را به صورت دستی ثبت کنید.
- ۶ پس از پایان ثبت، روی **Next** ضربه بزنید.
- ۷ دستورالعمل های روی صفحه را مطالعه کرده و روی **Start** ضربه بزنید.
پس از پایان راه اندازی، صفحه اصلی حالت رانندگی ظاهر می شود.

ثبت کردن خودرو

هنگامی که یک صدا را در دستگاه خود ثبت می کنید، می توانید به بازخورد صوتی دستگاه از طریق بلندگوهای خودرو گوش کنید. همچنین می توانید دستگاه را تنظیم کنید که با وصل شدن به خودرو، حالت رانندگی را به صورت خودکار فعال کند و موارد بیشتر.

- ۱ روی **Settings ← Register Car ← Add car** ضربه بزنید.
- ۲ درخواست مجوز بلوتوث را بپذیرید و روی **بلی** ضربه بزنید تا ویژگی بلوتوث فعال شود.

۳ دستورالعمل های روی صفحه را برای اتصال دستگاه و خودرو دنبال نمایید.

اگر خودرو نمی تواند دستگاه شما را شناسایی کند، روی **SEARCH FROM MOBILE DEVICE** ضربه بزنید تا به جستجوی خودرو در دستگاه خود بپردازید.

- قبل از ثبت، خودرو و رادیوی آن را روشن کنید.
- هنگام ثبت خودرو در دستگاه، دستگاه را نزدیک خودرو قرار دهید.



فعال سازی حالت رانندگی به صورت خودکار

می توانید دستگاه را تنظیم کنید که با متصل شدن دستگاه و خودرو از طریق بلوتوث، حالت رانندگی را فعال کند. پس از اتمام ثبت خودرو، روی **Settings** ← **Register Car** ضربه بزنید و سپس **Auto Open via Bluetooth** را علامت بزنید.

افزودن میانبرها به مکان های پربازدید

میانبرهای مکان های پربازدید را برای جستجوی آسان مسیرها ذخیره کنید.

۱ روی **Settings** ← **Registered Places** ضربه بزنید.

۲ روی **منزل**، **کار** یا **ماشین** ضربه بزنید.

برای افزودن مکان های جدید، روی **+** ضربه بزنید، یک نام مکان را وارد کنید، یک روش شناسایی مکان را تنظیم کنید و سپس روی **انجام** ضربه بزنید.

۳ روی **انتخاب روش** ضربه بزنید، یک روش شناسایی مکان نظیر نقشه ها، **Wi-Fi** یا **بلوتوث** انتخاب کنید.

۴ روی **انجام** ضربه بزنید.

استفاده از منوهای حالت رانندگی

پانل تنظیم سریع را باز کنید و روی حالت خودرو ضربه بزنید تا فعال شود.

هنگامی که صفحه اصلی حالت رانندگی ظاهر شد، بگویید "Hi, Galaxy" یا روی قسمت بالایی صفحه ضربه بزنید و یک فرمان صوتی را ادا کنید. همچنین می توانید با ضربه زدن به منوهای روی صفحه، از آنها استفاده کنید.



- اگر حالت رانندگی در پس زمینه در حال اجراست، می توانید از فرمان صوتی برای بیدار کردن حالت رانندگی استفاده نمایید. اگر دستگاه از قبل تنظیم شده است که Google را با گفتن "OK Google" اجرا کند، این ویژگی قابل استفاده نیست. برای غیرفعال کردن فرمان صوتی بیدارباش، در صفحه برنامه ها روی جستجوی صوتی ← ≡ ← تنظیمات ← صوتی ← تشخیص «Ok Google» ضربه بزنید.

- تشخیص «Ok Google» ممکن است بسته به ارائه دهنده سرویس یا منطقه شما، موجود نباشد.



استفاده از ویژگی هدایت

پانل تنظیم سریع را باز کنید و روی حالت خودرو ضربه بزنید تا فعال شود.

هدایت به یک مقصد از پیش تعیین شده

دستگاه شما را به مقصد از پیش تعیین شده هدایت می کند. پیش از استفاده از این ویژگی، میانبرهای مکان های پربازدید را برای جستجوی آسان مسیرها ذخیره کنید. برای اطلاع از جزئیات، به افزودن میانبرها به مکان های پربازدید مراجعه کنید.

۱ در صفحه اصلی حالت رانندگی، بگویید "Hi, Galaxy" یا روی قسمت بالایی صفحه ضربه بزنید.

۲ بگویید "Navigation" و نام مقصد از پیش تعیین شده را با استفاده از فرمان صوتی بگویید. همچنین می توانید روی Navigation ضربه بزنید و یک مقصد از پیش تعیین شده نظیر Work، Home یا My Place را انتخاب کنید.

هدایت به یک مقصد

با ضربه زدن و نگه داشتن انگشت خود روی نقشه، یک مکان را به طور دقیق انتخاب کنید. یا از یک فرمان صوتی برای هدایت به یک مقصد استفاده نمایید.

۱ در صفحه اصلی حالت رانندگی، بگویید "Hi, Galaxy" یا روی قسمت بالایی صفحه ضربه بزنید.

۲ بگویید "Navigation" یا روی Navigation ضربه بزنید.

۳ کلید واژه یا آدرس مکان را با استفاده از فرمان صوتی بگویید. همچنین می توانید روی Map ضربه بزنید و یک کلید واژه یا آدرس مکان را وارد کنید.
برای جستجوی یک مکان، روی قسمت جستجو ضربه بزنید.

۴ بگویید "Route" یا روی Route ضربه بزنید.

چند رسانه ای

موزیک

پخش موسیقی

در صفحه برنامه ها روی **موزیک** ضربه بزنید.

یک طبقه بندی موسیقی انتخاب کنید و سپس یک موسیقی را برای پخش انتخاب کنید.



پخش موسیقی ذخیره شده در دستگاه‌های دیگر

به جستجوی موسیقی ذخیره شده در سایر دستگاه‌ها بپردازید و آن را در دستگاه خود پخش کنید.
در صفحه برنامه ها روی **موزیک** ضربه بزنید.

دسترسی به موسیقی در یک دستگاه ثبت شده

روی **دستگاه ها** ضربه بزنید و یک دستگاه را از **دستگاه‌های ثبت شده** انتخاب کنید تا به موسیقی دسترسی پیدا کرده و آن را پخش کنید. می توانید موسیقی دستگاه‌های دیگر که در **Samsung Link** ثبت شده اند را پخش کنید. برای کسب اطلاعات بیشتر، از link.samsung.com بازدید نمایید. مطمئن شوید که دستگاه‌های ثبت شده روشن بوده و به یک شبکه **Wi-Fi** یا تلفن همراه وصل باشد.

هنگام دسترسی به محتوا از طریق شبکه تلفن همراه در دستگاه‌های دیگر ممکن است متحمل هزینه‌های اضافی شوید. برای جلوگیری از هزینه‌های اضافی، از ویژگی **Wi-Fi** استفاده کنید.



دسترسی به موسیقی در یک دستگاه پیرامونی

روی **دستگاه ها** ضربه بزنید و یک دستگاه را از **دستگاه های نزدیک** انتخاب کنید تا به موسیقی دسترسی پیدا کرده و آن را پخش کنید. با فعال کردن ویژگی اشتراک‌گذاری محتوا می توانید موسیقی دستگاه‌های دیگر را پخش کنید. برای فعال کردن ویژگی، در صفحه برنامه ها روی **تنظیمات** ← **دستگاه های نزدیک** ضربه بزنید، و سپس کلید **دستگاه های نزدیک** را به سمت چپ بکشید. برای اطلاع از تنظیمات بیشتر، به **دستگاه های نزدیک** مراجعه کنید.

ویدئو

پخش فیلمها

در صفحه برنامه ها روی ویدئو ضربه بزنید.

یک فیلم را برای پخش انتخاب کنید.



برای سفارشی کردن محل صفحه کنترل، در حین پخش، روی **تنظیمات** ضربه بزنید و سپس **کنترل کننده کوچک** را علامت بزنید و سپس روی **بستن** ضربه بزنید. سپس روی **یا** **ضربه بزنید** تا صفحه کنترل به یک طرف صفحه جابجا شود.

این ویژگی فقط در جهت افقی قابل استفاده است.



پخش فیلم‌های ذخیره شده در دستگاه‌های دیگر

به جستجوی فیلم‌های ذخیره شده در سایر دستگاه‌ها بپردازید و آنها را در دستگاه خود پخش کنید.
در صفحه برنامه‌ها روی ویدئو ضربه بزنید.

دسترسی به یک فیلم در یک دستگاه ثبت شده

روی دستگاه‌ها ضربه بزنید و یک دستگاه را از دستگاه‌های ثبت‌شده انتخاب کنید تا به فیلم دسترسی پیدا کرده و آن را پخش کنید. می‌توانید فیلم دستگاه‌های دیگر که در Samsung Link ثبت شده اند را پخش کنید. برای کسب اطلاعات بیشتر، از link.samsung.com بازدید نمایید. مطمئن شوید که دستگاه‌های ثبت شده روشن بوده و به یک شبکه Wi-Fi یا تلفن همراه وصل باشد.

هنگام دسترسی به محتوا از طریق شبکه تلفن همراه در دستگاه‌های دیگر ممکن است متحمل هزینه‌های اضافی شوید. برای جلوگیری از هزینه‌های اضافی، از ویژگی Wi-Fi استفاده کنید.



دسترسی به یک فیلم در یک دستگاه پیرامونی

روی دستگاه‌ها ضربه بزنید و یک دستگاه را از دستگاه‌های نزدیک انتخاب کنید تا به فیلم دسترسی پیدا کرده و آن را پخش کنید. با فعال کردن ویژگی اشتراک‌گذاری محتوا می‌توانید فیلم دستگاه‌های دیگر را پخش کنید. برای فعال کردن ویژگی اشتراک‌گذاری محتوا، در صفحه برنامه‌ها روی تنظیمات — دستگاه‌های نزدیک ضربه بزنید، و سپس کلید دستگاه‌های نزدیک را به سمت چپ بکشید. برای اطلاع از تنظیمات بیشتر، به دستگاه‌های نزدیک مراجعه کنید.

YouTube

از این برنامه کاربردی برای تماشای فیلم‌ها از وب سایت YouTube استفاده کنید.
در صفحه برنامه‌ها روی YouTube ضربه بزنید.

این برنامه کاربردی ممکن است بسته به ارائه دهنده سرویس یا منطقه شما، موجود نباشد.



Flipboard

از این برنامه کاربردی برای دسترسی به مجلات شخصی شده تان استفاده کنید.

در صفحه برنامه ها روی **Flipboard** ضربه بزنید.



این برنامه کاربردی ممکن است بسته به ارائه دهنده سرویس یا منطقه شما، موجود نباشد.

برای شروع **Flipboard**، روی صفحه خوش آمد گویی انگشت خود را سریع به بالا حرکت دهید، موضوعات خبری را انتخاب کنید و سپس روی **Build Your Flipboard** ضربه بزنید.

یک داستان روی جلد یا موضوع را انتخاب کنید، در صفحات **Flipboard** سریع با دست حرکت کنید و سپس یک مقاله را برای خواندن انتخاب کنید.

Google+

از این برنامه کاربردی برای در تماس ماندن با افراد از طریق سرویس شبکه اجتماعی **Google** استفاده کنید.

در صفحه برنامه ها روی **Google+** ضربه بزنید.



این برنامه کاربردی ممکن است بسته به ارائه دهنده سرویس یا منطقه شما، موجود نباشد.

برای تغییر طبقه بندی، روی **همه چیز** ضربه بزنید، به بالا یا پایین بروید تا نوشته های اعضای حلقه تان را مشاهده کنید.

عکس ها

از این برنامه برای مدیریت عکس ها، آلبوم ها و فیلم هایی که در دستگاه ذخیره کرده و در **Google+** بارگذاری کرده اید استفاده نمایید.

در صفحه برنامه ها روی **عکس ها** ضربه بزنید.



این برنامه کاربردی ممکن است بسته به ارائه دهنده سرویس یا منطقه شما، موجود نباشد.

بازی های Play

از این برنامه برای دانلود و انجام بازی ها استفاده کنید.

در صفحه برنامه ها روی **بازی های Play** ضربه بزنید.

این برنامه کاربردی ممکن است بسته به ارائه دهنده سرویس یا منطقه شما، موجود نباشد.



Play Music

از این برنامه برای گوش دادن به موسیقی از دستگاه یا به جریان گذاشتن آن از سرویس Google Cloud استفاده کنید.

در صفحه برنامه ها روی **Play Music** ضربه بزنید.

این برنامه کاربردی ممکن است بسته به ارائه دهنده سرویس یا منطقه شما، موجود نباشد.



دکه Play

از این برنامه کاربردی برای خواندن جدیدترین موضوعات خبری استفاده کنید.

در صفحه برنامه ها روی **دکه Play** ضربه بزنید.

این برنامه کاربردی ممکن است بسته به ارائه دهنده سرویس یا منطقه شما، موجود نباشد.



امنیت

اسکنر انگشت

برای شناسایی بهتر اثر انگشت

هنگام اسکن کردن انگشت های خود در دستگاه، مراقب شرایط زیر که ممکن است کارایی اثر انگشت را تحت تأثیر قرار دهند باشید:

- دکمه صفحه اصلی حاوی یک حسگر شناسایی اثر انگشت است. اطمینان حاصل کنید که دکمه صفحه اصلی توسط اشیای فلزی فلزی نظیر سکه، کلید و گردنبند، دچار خراش یا آسیب دیدگی نشود.
- محافظ صفحه که همراه دستگاه عرضه شده است ممکن است باعث نقص عملکرد حسگر شناسایی اثر انگشت شود. محافظ صفحه را جدا کنید تا حساسیت اثر انگشت بهتر شود.
- اطمینان حاصل کنید که ناحیه شناسایی اثر انگشت و انگشت های شما تمیز و خشک باشند.
- اثر انگشت هایی که دارای چین و چروک یا جای رخم هستند را ممکن است دستگاه شناسایی نکند.
- دستگاه ممکن است اثر انگشت های کوچک یا لاغر را شناسایی نکند.
- برای بهبود کارایی شناسایی، اثر انگشت های دستی را ثبت کنید که اغلب برای اجرای کارهای دستگاه استفاده می شود.
- انگشت خود با سرعت یا بسیار آهسته نکشید. انگشت خود را با یک سرعت متوسط بکشید تا دستگاه بتواند آن را شناسایی کند.
- در محیط خشک، امکان ایجاد الکتریسیته ساکن در دستگاه وجود دارد. از این ویژگی در محیط های خشک استفاده نکنید یا اینکه پیش از استفاده، الکتریسیته ساکن خود را با لمس یک شیء فلزی تخلیه کنید.

ثبت اثر انگشت ها

- ۱ در صفحه برنامه ها، روی **تنظیمات** ← **اسکنر انگشت** ← **مدیریت اثر انگشت** ضربه بزنید.
 - ۲ اطلاعات روی صفحه را مطالعه کرده و روی **تأیید** ضربه بزنید.
 - ۳ انگشت خود را روی ناحیه اثر انگشت در پایین و مرکز صفحه قرار دهید.
 - ۴ در ناحیه اثر انگشت روی صفحه ضربه بزنید و نگه دارید و سپس انگشت را به سمت پایین روی دکمه صفحه اصلی بکشید.
 - این کار را با همان انگشت تکرار کنید تا اثر انگشت ثبت شود.
 - اگر انگشت خود را خم کنید یا از نوک انگشت استفاده کنید، ممکن است دستگاه اثر انگشت های شما را شناسایی نکند. 
- 

- ۵ روی **انجام شد** برای پایان دادن به اسکن اثر انگشت خود ضربه بزنید. یا روی **ثبت نام** ضربه بزنید تا اثر انگشت دیگری را ثبت کنید.
 - ۶ بعد از نمایان شدن پنجره ای که از شما درخواست می کند یک رمز عبور پشتیبان را ثبت کنید، این رمز عبور پشتیبان را وارد کنید و روی **ادامه** ضربه بزنید.
 - ۷ برای تأیید رمز عبور پشتیبان، دوباره آن را وارد کنید و سپس روی **تأیید** ضربه بزنید. می توانید از رمز عبور پشتیبان به جای اسکن کردن اثر انگشت ها استفاده کنید.
 - ۸ هنگامی که پنجره بازشوی قفل اثر انگشت نمایان شد، روی **تأیید** ضربه بزنید. از اثر انگشت ها می توانید برای باز کردن قفل صفحه استفاده کنید.

مدیریت اثر انگشت های ثبت شده

می توانید اثر انگشت های ثبت شده خود را حذف یا تغییر نام دهید.

در صفحه برنامه ها، روی **تنظیمات** ← **اسکنر انگشت** ← **مدیریت اثر انگشت** ضربه بزنید.

برای حذف اثر انگشت ها، روی **:** ← **لغو ثبت** ضربه بزنید، اثر انگشت ها را انتخاب کنید و سپس روی **انجام** ← **تأیید** ضربه بزنید.

برای تغییر نام یک اثر انگشت، روی **:** ← **انتخاب** ضربه بزنید، یک اثر انگشت را انتخاب کنید، روی **و سپس** یک نام جدید وارد کنید و روی **تأیید** ضربه بزنید.

تغییر رمز عبور جایگزین

می توانید رمز عبوری که به عنوان جایگزین برای اسکن کردن اثر انگشت های خود استفاده کردید را تغییر دهید.

۱ در صفحه برنامه ها، روی **تنظیمات** ← **اسکنر انگشت** ← **تغییر رمز ورود پشتیبان** ضربه بزنید.

۲ یک اثر انگشت ثبت شده را اسکن کنید یا روی  ضربه بزنید و رمز عبور پشتیبان را وارد کنید.

۳ یک رمز عبور جدید وارد کرده و روی **ادامه** ضربه بزنید.

۴ دوباره رمز ورود را وارد کرده و روی **تأیید** ضربه بزنید.

باز کردن قفل صفحه توسط اثر انگشت ها

می توانید قفل صفحه را توسط اثر انگشت های ثبت شده باز کنید.

در صفحه برنامه ها روی **تنظیمات** ← **اسکنر انگشت** ← **قفل صفحه** ← **اثر انگشت** ضربه بزنید. همچنین می توانید در صفحه برنامه ها روی **تنظیمات** ← **صفحه قفل** ← **قفل صفحه** ← **اثر انگشت** ضربه بزنید.

تأیید رمز عبور حساب سامسونگ

از اثر انگشت ها برای تأیید رمز عبور حساب سامسونگ خود استفاده نمایید. می توانید از اثر انگشت به جای وارد کردن رمز عبور خود، به طور مثال هنگام خرید از **GALAXY Apps** استفاده کنید.

در صفحه برنامه ها، روی **تنظیمات** ← **اسکنر انگشت** ← **تأیید اعتبار حساب سامسونگ** ضربه بزنید و سپس کلید **تأیید اعتبار حساب سامسونگ** را به سمت چپ بکشید.

استفاده از اثر انگشت ها برای خرید از طریق PayPal

با اسکن کردن اثر انگشت های خود می توانید خرید کنید.

این ویژگی ممکن است بسته به ارائه دهنده سرویس یا منطقه شما، موجود نباشد.



۱ در صفحه برنامه ها، روی تنظیمات ← اسکنر انگشت ← Pay with PayPal ضربه بزنید.

۲ FIDO Ready™ support و PayPal را علامت بزنید و سپس روی INSTALL ضربه بزنید.

۳ بعد از تکمیل نصب، روی LINK PAYPAL ACCOUNT ضربه بزنید.

۴ دستورالعمل های روی صفحه را برای ورود به وب سایت PayPal و ثبت اثر انگشت های خود دنبال نمایید.

حالت خصوصی

درباره حالت خصوصی

از این حالت برای جلوگیری از استفاده یا دسترسی سایرین به محتوای خاص نظیر تصاویر و اسناد ذخیره شده در دستگاه استفاده کنید. می توانید محتوا را در یک محل خاص ذخیره نمایید و حالت خصوصی را غیرفعال کنید تا موارد به طور امن مخفی شوند.

پنهان کردن آیتم ها

۱ در صفحه برنامه ها روی تنظیمات ← حالت خصوصی ضربه بزنید و سپس کلید حالت خصوصی را به سمت چپ بکشید. همچنین می توانید پائل تنظیم سریع را باز کنید و روی حالت خصوصی ضربه بزنید تا فعال شود. هنگامی که حالت خصوصی را برای اولین بار فعال می کنید، یک کد باز کردن قفل و یک PIN پشتیبان تنظیم کنید.

۲ کد باز کردن قفل حالت خصوصی را وارد کنید.

هنگامی که این حالت فعال می شود،  در بالای صفحه نمایان می شود.

۳ برای انتخاب مواردی برای مخفی کردن، روی یکی از موارد موجود در فهرست ضربه بزنید و نگه دارید، مواردی که باید انتخاب شوند را علامت بزنید و سپس روی **انتقال به خصوصی** ضربه بزنید. مواردی که به حالت خصوصی جابجا می شوند،  روی آنها نمایان می شود.

۴ پس از انتخاب مواردی که باید مخفی شوند، در صفحه برنامه ها روی **تنظیمات** ← **حالت خصوصی** ضربه بزنید و سپس کلید **حالت خصوصی** را به سمت راست بکشید. همچنین می توانید پانل تنظیم سریع را باز کنید و روی **حالت خصوصی** ضربه بزنید تا غیرفعال شود. موارد انتخابی از صفحه ناپدید می شوند.

پیش از غیرفعالسازی حالت خصوصی، اطمینان حاصل کنید که همه فایل ها به درستی ذخیره یا جابجا شوند. 

مشاهده محتوای مخفی

هنگام فعال بودن حالت خصوصی، فقط می توانید موارد مخفی را مشاهده کنید.

۱ در صفحه برنامه ها روی **تنظیمات** ← **حالت خصوصی** ضربه بزنید و سپس کلید **حالت خصوصی** را به سمت چپ بکشید. همچنین می توانید پانل تنظیم سریع را باز کرده و **حالت خصوصی** را غیرفعال کنید.

۲ کد باز کردن قفل حالت خصوصی را وارد کنید.

۳ در صفحه برنامه ها، روی **فایل های شخصی** ← **خصوصی** ضربه بزنید. همه مواردی که به حالت خصوصی جابجا می شوند، روی صفحه نمایان می شوند.

ایمنی

حالت اضطراری

درباره حالت اضطراری

از این حالت برای افزایش زمان آماده به کار دستگاه در زمانی که شما در وضعیت اضطراری هستید استفاده کنید. هنگامی که این حالت فعال می شود، با محدود شدن برخی از ویژگی ها، روشنایی صفحه و مصرف باتری کاهش می یابد. همچنین می توانید فلاش را روشن کنید، صدای هشدارها را پخش کنید و اطلاعات مکان خود را در یک پیام به سایرین ارسال کنید.

فعال سازی حالت اضطراری

دکمه روشن-خاموش را فشار داده و نگه دارید و سپس روی **حالت اضطراری** ضربه بزنید. همچنین می توانید در صفحه برنامه ها، روی **تنظیمات** ← **کمک ایمنی** ← **حالت اضطراری** ضربه بزنید و سپس **کلید حالت اضطراری** را به سمت چپ بکشید.

ارسال پیام یا استفاده از شبکه تلفن همراه ممکن است هزینه های جانبی برای شما در بر داشته باشد.





حداکثر زمان تخمینی آماده به کار، نشان دهنده زمان باقیمانده ای است که اگر دستگاه استفاده نشود، طول می کشد تا باتری به طور کامل تخلیه شود. زمان آماده به کار ممکن است بسته به تنظیمات دستگاه تان و شرایط کارکرد متفاوت باشد.



غیرفعال سازی حالت اضطراری

برای غیرفعال کردن حالت اضطراری، دکمه روشن-خاموش را فشار داده و نگه دارید و سپس روی **حالت اضطراری** ضربه بزنید. همچنین می توانید روی **← غیرفعال کردن حالت اضطراری** ضربه بزنید. حالت اضطراری غیرفعال می شود.

ارسال پیام های کمک

درباره ارسال پیام های کمک

می توانید مخاطبینی را به صورت از پیش تعیین شده برای ارسال پیام در حالت اضطراری تنظیم کنید. با سه بار فشردن سریع دکمه روشن-خاموش، به مخاطبین اصلی پیام ارسال کنید. در صفحه برنامه ها، روی تنظیمات ← کمک ایمنی ضربه بزنید.

افزودن مخاطبین اصلی

- ۱ در صفحه برنامه ها، روی تنظیمات ← کمک ایمنی ضربه بزنید.
- ۲ روی مدیریت مخاطبین اصلی ← ایجاد مخاطب اصلی ضربه بزنید.
- ۳ روی جدید ضربه بزنید و اطلاعات مخاطب را وارد کنید یا روی انتخاب از مخاطبین ضربه بزنید تا مخاطب موجود را به عنوان مخاطب اصلی اضافه کنید.

تنظیم پیام های کمکی

در صفحه برنامه ها، روی تنظیمات ← کمک ایمنی ← ارسال پیام کمک ضربه بزنید، کلید ارسال پیام کمک را به سمت چپ بکشید و سپس محتوای مورد نظر برای گنجاندن در پیام های کمک را انتخاب کنید.

ارسال پیام های کمک

در وضعیت اضطراری، دکمه روشن-خاموش را سه بار به سرعت فشار دهید. دستگاه پیام ها را برای مخاطبین اصلی شما ارسال می کند. پیام ها شامل اطلاعات مکان شما هستند.

ارسال پیام یا استفاده از شبکه تلفن همراه ممکن است هزینه های جانبی برای شما در بر داشته باشد.



اعلان وضعیت هوای خراب (اخبار جغرافیایی)

درباره اعلان وضعیت هوای خراب (اخبار جغرافیایی)

از این ویژگی برای دریافت اعلان‌های مربوط به وضعیت هوای خراب نزدیک محل فعلی خود استفاده کنید.

- این ویژگی، محل شما را شناسایی کرده و اطلاعات مربوط به حوادث را در صورت وقوع در منطقه شما اطلاع رسانی می‌کند. بسته به ارائه دهنده سرویس محل فعلی شما، ممکن است اطلاعات ارائه شده متفاوت باشد.



برای مشاهده اطلاعات مربوط به وضعیت هوای خراب و مناطق و زبان‌هایی که این اطلاعات برای آنها وجود دارد، از www.samsung.com/geonews بازدید نمایید.

- هنگام رومینگ، در صورت دریافت اعلان از طرف سرویس پیش بینی وضعیت هوا ممکن است متحمل هزینه‌های جانبی شوید.

دریافت اعلان‌ها

در صفحه برنامه‌ها، روی تنظیمات ← کمک ایمنی ← Geo News ضربه بزنید و سپس کلید Geo News را به سمت چپ بکشید.

اعلان‌های بازشو

پنجره بازشوی اعلان Geo News را علامت بزنید.

دستگاه اعلان را در یک پنجره بازشو نمایش می‌دهد. از پنجره بازشو می‌توانید تماس اضطراری برقرار کنید یا پیام‌های اضطراری به مخاطبین از پیش تعیین شده ارسال نمایید.

استفاده از ویجت Geo News

می‌توانید محل فعلی و اطلاعات مربوط به حوادث منطقه خود را در ویجت **Geo News** مشاهده نمایید. در صفحه اصلی، به سمت چپ بروید و روی ویجت **Geo News** ضربه بزنید.

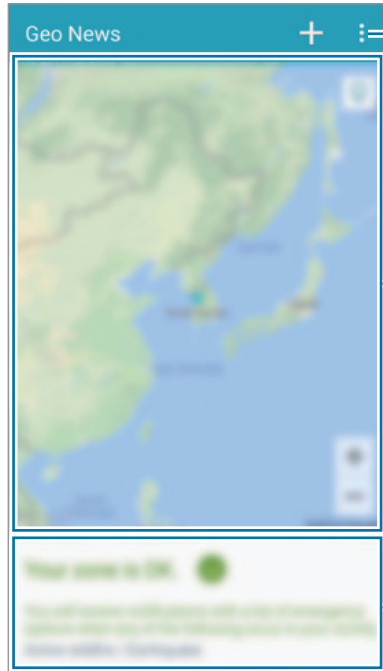

به گزینه‌های بیشتر دسترسی پیدا کنید.

مکان فعلی

اطلاعات حادثه برای مکان فعلی شما.





ابزارهای کمکی



S Finder

از این برنامه برای جستجوی محتوای دستگاه از طریق اینترنت استفاده کنید. می توانید فیلترهای مختلفی را اعمال کنید و سابقه جستجو را مشاهده نمایید.
پانل اعلان ها را باز کنید و روی **S Finder** ضربه بزنید.

جستجوی محتوا

روی فیلد جستجو ضربه بزنید و یک کلیدواژه وارد کنید یا روی  ضربه بزنید و کلیدواژه را بگویید.
برای دسترسی به نتایج دقیق تر، روی فیلترها در زیر فیلد جستجو ضربه بزنید.
برای انتخاب دسته های جستجو، روی  **تنظیمات** ← **انتخاب دسته جستجو** ضربه بزنید.

مدیریت تاریخچه جستجو

برای حذف سابقه، روی  کنار مورد بزنید.
برای تنظیم دستگاه به گونه ای که تاریخچه جستجو را ذخیره نکند، روی  **تنظیمات** ضربه بزنید و سپس **استفاده از تاریخچه جستجو** را لغو انتخاب کنید.

تقویم

اجرای S Planner

از این برنامه برای مدیریت رویدادها و وظایف استفاده کنید.

در صفحه برنامه ها، روی **تقویم** ضربه بزنید.

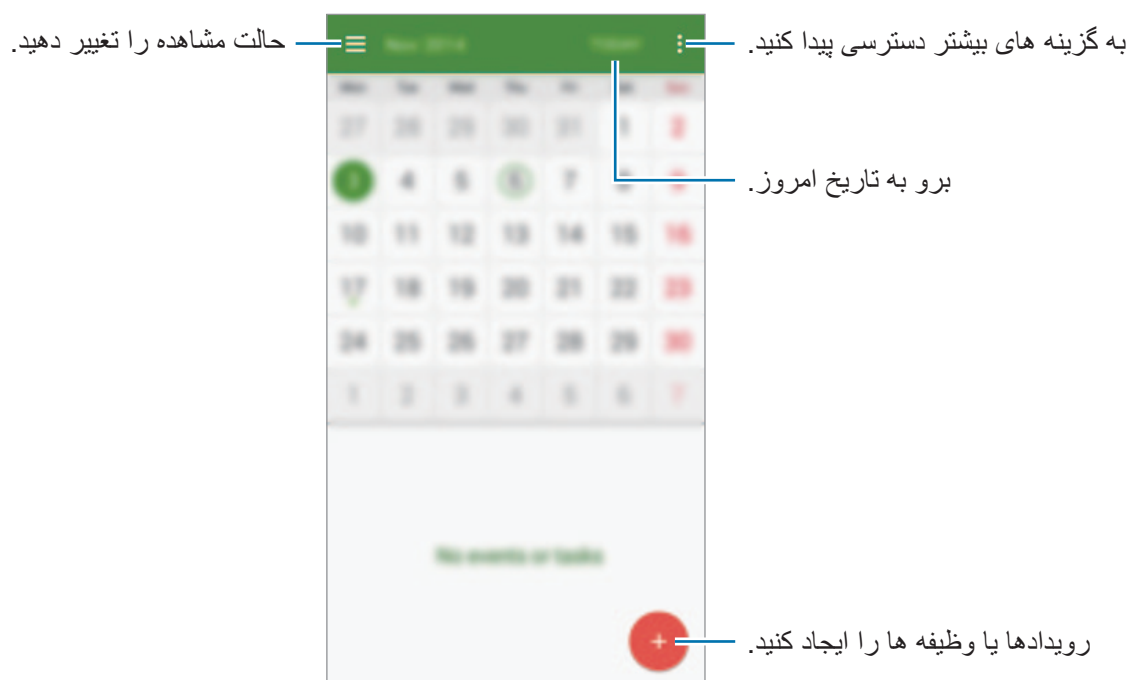

ایجاد رویداد یا وظیفه

۱ در صفحه برنامه ها، روی **تقویم** ضربه بزنید.

۲ روی **+** ضربه بزنید. همچنین می توانید یک تاریخ بدون رویداد یا وظیفه را انتخاب کنید و دوباره روی تاریخ ضربه بزنید.

اگر تاریخ قبلاً رویدادها یا وظیفه ها را در خود ذخیره کرده است، روی تاریخ ضربه بزنید و **+** ضربه بزنید.

۳ رویداد یا وظیفه را انتخاب کنید و جزئیات را وارد نمایید.

- **افزودن رویداد:** یک تاریخ شروع و پایان برای رویداد تنظیم کنید. می توانید یک تکرار اختیاری تنظیم کنید.
- **افزودن وظیفه:** یک کار موظف به یک تاریخ خاص اضافه کنید. می توانید یک اولویت اختیاری تنظیم کنید.

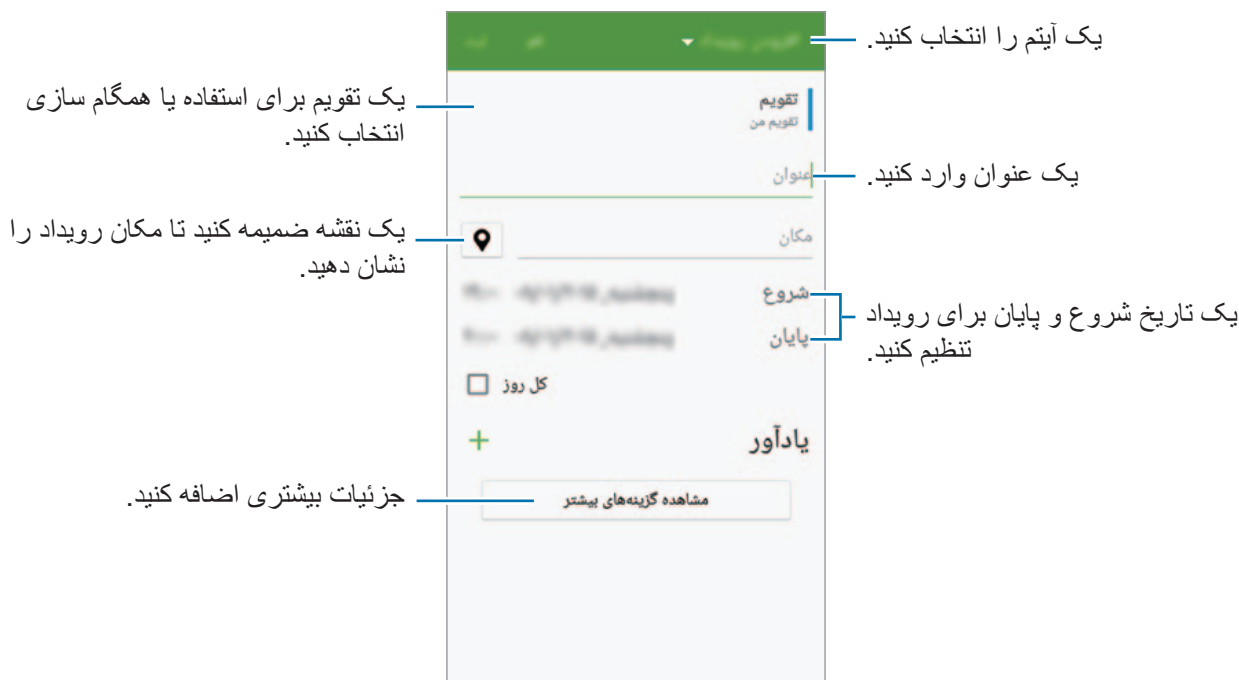

۴ برای ذخیره رویداد یا وظیفه، روی ثبت ضربه بزنید.

همگام سازی رویدادها و وظیفه ها با حساب ها

در صفحه برنامه ها، روی **تقویم** ضربه بزنید.

برای همگام سازی رویداد و وظایف با حساب های خود، روی **؛ اکنون همگام شود** ضربه بزنید.

برای افزودن اشتراک جهت همگام سازی، روی **؛ تقویم ها** ← **افزودن حساب** ضربه بزنید. سپس یک حساب را برای همگام سازی انتخاب کرده و به سیستم آن وارد شوید. هنگامی که یک حساب اضافه می شود، یک دایره سبز رنگ در کنار نام حساب نمایش داده می شود.

برای تغییر گزینه همگام سازی یک اشتراک، در صفحه برنامه های کاربردی، روی **تنظیمات** ← **حساب ها** ضربه بزنید و سپس یک سرویس اشتراک را انتخاب کنید.

حذف رویدادها یا وظیفه ها

در صفحه برنامه ها، روی **تقویم** ضربه بزنید.

برای حذف رویدادها یا وظیفه ها، روی **:** ← **حذف** ضربه بزنید، رویدادها یا وظیفه ها را انتخاب کنید و سپس روی **انجام** ← **حذف** ضربه بزنید.

برای حذف یک رویداد یا وظیفه در حین مشاهده آن، روی **III** ← **حذف** ضربه بزنید.

برای علامت‌گذاری وظیفه ها به عنوان انجام شده، روی یک تاریخ دارای وظیفه ضربه بزنید و وظیفه های انجام شده را علامت بزنید.

اشتراک گذاری رویدادها یا وظیفه ها

در صفحه برنامه ها، روی **تقویم** ضربه بزنید.

برای اشتراک‌گذاری یک رویداد یا وظیفه در حین مشاهده آن، روی **🔗** ضربه بزنید و سپس یک روش اشتراک گذاری را انتخاب کنید.

ماشین حساب

از این برنامه برای محاسبات ساده یا پیچیده استفاده کنید.

در صفحه برنامه ها روی **ماشین حساب** ضربه بزنید.

برای استفاده از ماشین حساب علمی، دستگاه را بچرخانید تا به حالت نمای افقی شود. اگر **چرخش صفحه** غیرفعال شده است، روی **:** ← **ماشین حساب علمی** ضربه بزنید.

برای مشاهده تاریخچه ماشین حساب، روی **✓** ضربه بزنید تا صفحه کلید مخفی گردد.

برای پاک کردن تاریخچه، روی **✓** ← **پاک کردن تاریخچه** ضربه بزنید.

ساعت

هشدار

در صفحه برنامه ها، روی **ساعت** ← **هشدار** ضربه بزنید.

تنظیم هشدار

روی **+** در فهرست هشدارها ضربه بزنید، یک زمان هشدار را تنظیم کنید، روزهای تکرار هشدار را انتخاب کنید، سایر گزینه‌های مختلف هشدار را تنظیم کنید و سپس روی **انجام شد** ضربه بزنید. برای فعال سازی یا غیرفعال سازی هشدارها، روی  در کنار هشدار موجود در فهرست هشدارها ضربه بزنید.

- **چرت:** یک بازه و یک عدد انتخاب کنید تا هشدار پس از زمان اولیه تکرار شود.
- **هشدار هوشمند:** یک زمان و زنگ برای هشدار هوشمند تنظیم کنید. چند دقیقه پیش از به صدا درآمدن هشدار از پیش تعیین شده در زمان مشخص، هشدار هوشمند با میزان صدای کم شروع می شود. میزان صدای هشدار هوشمند به تدریج افزایش می یابد تا زمانی که آن را خاموش کنید یا هشدار از پیش تعیین شده به صدا درآید.

متوقف سازی هشدار

X را به بیرون از دایره بزرگ بکشید تا هشدار متوقف شود. **ZZ** را به بیرون از دایره بزرگ بکشید تا هشدار بعد از مدت زمان معینی، تکرار شود.

حذف هشدارها

روی **:** ← **حذف** ضربه بزنید، هشدارها را انتخاب کنید و سپس روی **انجام شد** ضربه بزنید.

ساعت جهانی

در صفحه برنامه ها، روی **ساعت** ← **ساعت جهانی** ضربه بزنید.

ایجاد ساعت

روی **+** ضربه بزنید و نام یک شهر را وارد کنید یا از فهرست شهرها، یک شهر را انتخاب کنید. برای اعمال زمان تابستانی، روی یک ساعت ضربه بزنید و نگه دارید و سپس روی  ضربه بزنید.

حذف ساعتها

روی **:** ← **حذف** ضربه بزنید، ساعتها را انتخاب کنید و سپس روی **انجام شد** ضربه بزنید.

کرنومتر

در صفحه برنامه ها، روی **ساعت** ← **کرنومتر** ضربه بزنید.
برای شروع یک رویداد، روی **شروع** ضربه بزنید. روی **رکورد** ضربه بزنید تا زمان دور را ثبت کنید.
برای متوقف کردن زمان، روی **توقف** ضربه بزنید. برای پاک کردن دورها، روی **تنظیم مجدد** ضربه بزنید.

زمان سنج

در صفحه برنامه ها، روی **ساعت** ← **زمان سنج** ضربه بزنید.
مدت زمان را تنظیم کرده و سپس روی **شروع** ضربه بزنید.
وقتی تایمر خاموش شد، **X** را به بیرون دایره بزرگ بکشید.

Drive

از این برنامه برای دسترسی به فایل‌های ذخیره شده در سرویس ذخیره‌سازی Google Drive خود استفاده کنید.
می‌توانید همه فایل‌های خود را در یک محل ذخیره کنید، از هر جایی به آنها دسترسی پیدا کنید و آنها را با دیگران به اشتراک بگذارید.

در صفحه برنامه ها روی **Drive** ضربه بزنید.

این برنامه کاربردی ممکن است بسته به ارائه دهنده سرویس یا منطقه شما، موجود نباشد.



Dropbox

از این برنامه برای ذخیره فایلها و اشتراک آنها با دیگران از طریق حافظه ذخیره ابری Dropbox استفاده کنید.
وقتی که فایل های خود را در Dropbox ذخیره می کنید، دستگاه شما به صورت خودکار با سرور وب و هر دستگاه دیگری که Dropbox در آن نصب شده باشد، همگام می شود.

این برنامه کاربردی ممکن است بسته به ارائه دهنده سرویس یا منطقه شما، موجود نباشد.



۱ در صفحه برنامه ها روی **Dropbox** ضربه بزنید.

۲ وارد حساب Dropbox خود شوید. اگر این حساب را ندارید، یک حساب Dropbox ایجاد نمایید.

۳





روی **Turn on Camera Upload** ضربه بزنید.

دستگاه عکس های گرفته شده توسط دوربین دستگاه را در **Dropbox** بارگذاری می کند. برای بارگذاری فیلم ها، کلید **Include** را به سمت راست بکشید.

برای بارگذاری عکس ها یا فیلم ها به صورت دستی، روی **Skip this** ضربه بزنید.

۴

از عملکردهای زیر استفاده کنید:

-  : بارگذاری یا باز کردن فایل ها. روی **Upload here** ← ضربه بزنید تا فایل ها بارگذاری شوند.
-  : مشاهده عکس ها یا فیلم های بارگذاری شده. روی ☒ ضربه بزنید تا فایل ها را به اشتراک بگذارید، حذف کنید یا آلبوم ها را ایجاد نمایید.
-  : باز کردن فایل ها در فهرست علاقمندی ها.
-  : مشاهده اعلان ها.

Google

از این برنامه کاربردی برای جستجوی اینترنت استفاده کنید. همچنین می توانید از آن برای جستجوی برنامه ها و محتوای برنامه ذخیره شده در دستگاه یا کارت حافظه استفاده کنید.

در صفحه برنامه ها روی **Google** ضربه بزنید.

این برنامه کاربردی ممکن است بسته به ارائه دهنده سرویس یا منطقه شما، موجود نباشد.



حالت کودک

از این ویجت به وسیله محدود کردن دسترسی کودکان به برنامه‌ها یا محتوای خاص، برای فراهم کردن یک محیط شاد و امن برای کودکان استفاده کنید.

قبل از استفاده از این ویجت، باید آن را دانلود و نصب کنید. در صفحه اصلی، روی **حالت کودکان** ← **نصب ضربه** بزنید. پس از نصب، این ویجت در صفحه اصلی و صفحه برنامه‌ها نمایان می‌شود.

برای شروع حالت کودک، روی **حالت کودک** در صفحه اصلی یا صفحه برنامه‌ها ضربه بزنید.

هنگامی که این ویجت را برای بار اول اجرا می‌کنید، روی **تنظیم پین** در پایین صفحه ضربه بزنید. سپس دستورالعمل‌های روی صفحه را دنبال کنید.

اگر ویجت **حالت کودکان** بطور تصادفی از نصب خارج شده باشد می‌توانید آن را دوباره نصب کنید. روی یک ناحیه خالی در صفحه اصلی، ضربه بزنید، روی **ویجت‌ها** ضربه بزنید، روی ویجت **حالت کودک** ضربه بزنید و نگه دارید. ویجت را به صفحه اصلی بکشید و روی **حالت کودکان** ضربه بزنید تا آن را دوباره نصب کنید.



صفحه اصلی حالت کودک

صفحه اصلی نقطه شروع برای دسترسی به همه برنامه‌های حالت کودک است.





از این برنامه برای مشاهده تصاویر، نقاشی ها، صداها و ضبط شده و فایل های رسانه ذخیره شده استفاده کنید که برای دسترسی کودک خود مجاز کرده اید.



از این برنامه کاربردی برای پخش فایل های فیلم استفاده کنید. پیش از استفاده از این برنامه، فیلم های ذخیره شده در دستگاه را به برنامه اضافه کنید. برای اطلاع از جزئیات، به [کنترل والدین](#) مراجعه کنید.



از این برنامه برای ایجاد یک نقاشی با قلم، قلم مو و غیره استفاده کنید.



از این برنامه برای ضبط یا پخش صداها و ضبط شده استفاده کنید.



از این برنامه کاربردی برای گرفتن عکس یا فیلم استفاده کنید.

ناحیه بازی حالت کودک

در صفحه اصلی به سمت راست جابجا شوید تا ناحیه بازی حالت کودک باز شود. می توانید با نویسه ها، اشیای پس زمینه و موارد دیگر تعامل کنید.

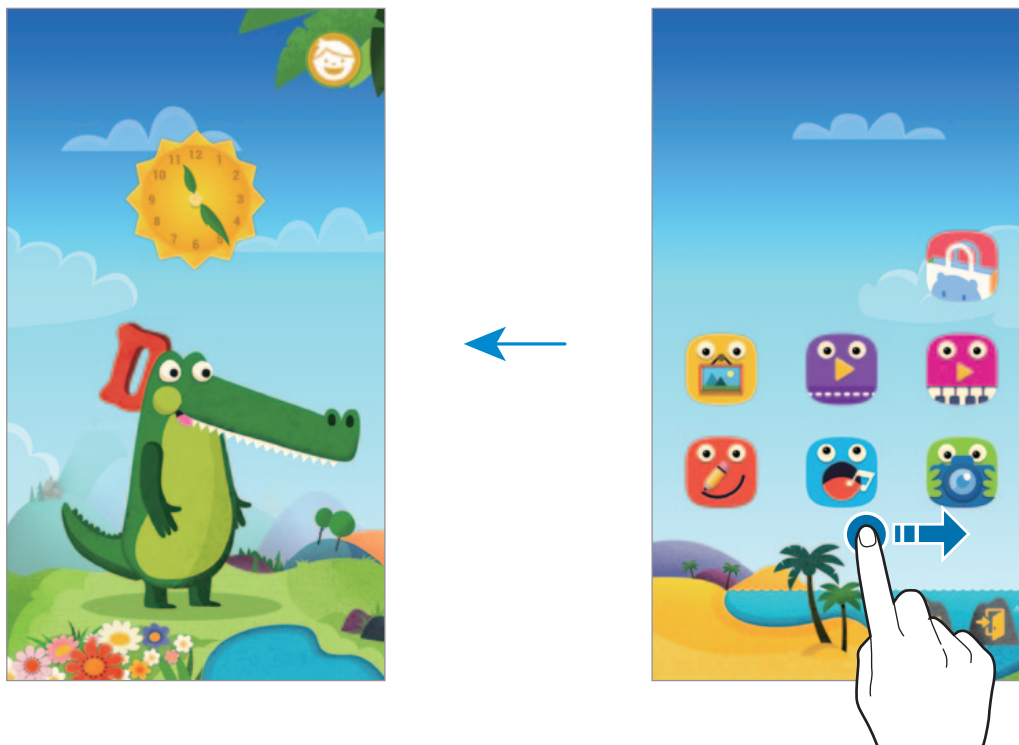

کنترل والدین

از این ویژگی برای تنظیم محدودیت هایی برای حالت کودک جهت کنترل دسترسی به محتویات و برنامه ها استفاده کنید. می توانید تنظیمات حالت کودک، محدودیت های زمان استفاده و موارد دیگر را تغییر دهید.

در صفحه اصلی، روی  ضربه بزنید و PIN را وارد کنید.

برای خروج از کنترل والدین، دکمه صفحه اصلی را فشار دهید.

روی  ضربه بزنید و از موارد زیر استفاده کنید:

- نام کودکان: نمایه کودکان را مشاهده و ویرایش نمایید.
- **حد مجاز زمان بازی روزانه**: یک محدودیت زمانی برای مدیریت کردن کارکرد کودکان خود تنظیم کنید.
- **برنامه ها**: برنامه هایی که برای استفاده در حالت کودک مجاز هستند را مشاهده و اضافه نمایید.
- **رسانه**: به کودکان خود اجازه دسترسی به برخی از تصاویر و فیلم های ذخیره شده در دستگاه را بدهید.
- **فروشگاه بچه ها**: برنامه های کودک را از **GALAXY Apps** دانلود کنید.

ذره بین

از این ویجت برای بزرگنمایی متن یا اشیا توسط دوربین پشت استفاده کنید.

برای افزودن آن به صفحه اصلی، روی یک ناحیه خالی در صفحه اصلی ضربه بزنید، روی ویجت **ذره بین** ضربه بزنید و نگه دارید و سپس آن را به صفحه اصلی بکشید.

روی ویجت **ذره بین** در صفحه اصلی ضربه بزنید.

برای تنظیم بزرگنمایی، روی **+** یا **-** ضربه بزنید.

برای فوکوس در مرکز صفحه، روی  ضربه بزنید. همچنین می توانید با زدن ضربه روی ناحیه مورد نظر، فوکوس را به صورت دستی تنظیم کنید.

برای روشن کردن فلاش جهت مشاهده متن یا اشیا در شرایط تاریکی، روی  ضربه بزنید.

برای گرفتن عکس از متن یا اشیا، روی  ضربه بزنید.

Maps

از این برنامه برای مشخص کردن دقیق مکان دستگاه، جستجو مکانها یا دریافت راهنمایی مسیر استفاده کنید.

در صفحه برنامه ها روی **Maps** ضربه بزنید.

این برنامه کاربردی ممکن است بسته به ارائه دهنده سرویس یا منطقه شما، موجود نباشد.



جستجوی مکانها

با وارد کردن یک نشانی یا واژه کلیدی، به جستجوی مکان ها بپردازید. پس از یافتن مکان، آن را برای مشاهده اطلاعات دقیق انتخاب کنید. برای کسب اطلاعات بیشتر، به راهنما مراجعه کنید.



دریافت راهنمایی برای یک مقصد

برای تنظیم مکان های شروع و پایان، روی  ضربه بزنید و سپس یک روش سفر را انتخاب کنید. مسیرهای رسیدن به مقصد مورد نظر توسط دستگاه نشان داده می شود.

یادداشت



از این برنامه برای ثبت اطلاعات مهم را برای ذخیره و مشاهده در آینده استفاده کنید.
در صفحه برنامه ها روی یادداشت ضربه بزنید.

افزودن و مدیریت طبقه‌بندی ها

برای مرتب‌سازی و مدیریت یادداشت های خود، طبقه‌بندی هایی ایجاد کنید.
در فهرست یادداشت ها، روی  ← مدیریت گروهها ضربه بزنید.
برای افزودن یک طبقه بندی جدید، روی + ضربه بزنید، نام یک طبقه بندی را وارد کنید و سپس روی تأیید ضربه بزنید.
برای حذف یک طبقه بندی، روی - در کنار طبقه بندی ضربه بزنید.
برای تغییر نام یک طبقه بندی، روی نام طبقه بندی ضربه بزنید و نگه دارید، یک نام جدید برای طبقه بندی وارد کنید و سپس روی تعویض نام ضربه بزنید.
برای تغییر ترتیب طبقه بندی، روی  در کنار یک طبقه بندی ضربه بزنید و آن را به سمت بالا یا پایین به یک محل دیگر بکشید.

نوشتن یادداشت

روی + در فهرست یادداشت ها ضربه بزنید و یک یادداشت وارد کنید. در حین ایجاد یک یادداشت، از گزینه های زیر استفاده کنید:

-  : ایجاد یا تنظیم یک طبقه بندی.
-  : درج تصاویر.
-  : ضبط صدا برای درج کردن.

برای ذخیره یادداشت، روی ثبت ضربه بزنید.
برای ویرایش یک یادداشت، روی یادداشت ضربه بزنید و سپس روی محتوای یادداشت ضربه بزنید.

جستجوی یادداشت ها

روی Q فهرست یادداشت ها ضربه بزنید و یک کلید واژه برای جستجوی یادداشت هایی که حاوی این کلید واژه اند وارد کنید.

حذف یادداشت ها

روی : ← حذف ضربه بزنید، یادداشت ها را انتخاب کنید و سپس روی انجام شد ضربه بزنید.
برای حذف یادداشت هنگام مشاهده آن، روی : ← حذف ضربه بزنید.

فایل‌های شخصی

درباره فایل‌های شخصی

از این برنامه برای دسترسی به همه انواع فایل‌های ذخیره شده در این دستگاه، شامل تصاویر، فیلم‌ها، موسیقی‌ها و قطعات صوتی استفاده کنید.

در صفحه برنامه‌ها روی **فایل‌های شخصی** ضربه بزنید.

مشاهده فایل‌ها

در صفحه برنامه‌ها روی **فایل‌های شخصی** ضربه بزنید.

یک پوشه را انتخاب کنید تا باز شود. برای رفتن به یک سطح بالاتر در فهرست راهنما، روی **←** ضربه بزنید. برای بازگشت به فایل‌های شخصی در صفحه اصلی، روی **🏠** ضربه بزنید.

جستجوی فایل‌ها یا پوشه‌ها

در صفحه برنامه‌ها روی **فایل‌های شخصی** ضربه بزنید.

روی **🔍** ضربه بزنید و سپس معیارهای جستجو را وارد کنید.

مشاهده اطلاعات محل ذخیره

در صفحه برنامه‌ها روی **فایل‌های شخصی** ضربه بزنید.

روی **⋮** **←** فضای ذخیره استفاده شده ضربه بزنید تا اطلاعات حافظه دستگاه و کارت حافظه را مشاهده کنید.

افزودن میانبرهای سرور FTP در دستگاه

یک میانبر سرور FTP در قسمت میانبرها اضافه کنید.

در صفحه برنامه‌ها روی **فایل‌های شخصی** ضربه بزنید.

روی **⋮** **←** **افزودن سرور FTP** ضربه بزنید، جزئیات مانند آدرس سرور، نام کاربری و کلمه عبور را وارد کنید و سپس روی **انجام شد** ضربه بزنید.

اتصال به سایر دستگاه ها

NFC

درباره NFC

دستگاه شما می تواند تگ های ارتباطات میدان نزدیک (NFC) را بخواند که شامل اطلاعاتی درباره محصولات است. پس از دانلود برنامه های کاربردی مورد نیاز، می توانید از این ویژگی برای انجام پرداخت ها و خرید بلیت حمل و نقل یا رویدادها استفاده کنید.

باتری شامل یک آنتن داخلی NFC است. در صورت دست کاری باتری آن را با دقت انجام دهید تا به آنتن NFC آسیبی نرسد.



پیش از استفاده از این ویژگی

- محل قرار گیری آنتن NFC را در دستگاه خود و دستگاه دیگر بررسی کنید.
- اطمینان حاصل کنید که ویژگی NFC در دستگاه شما و دستگاه های دیگر که باید متصل شوند، فعال شده باشد.
- اطمینان حاصل کنید که قفل صفحه دستگاه باز باشد. در غیر این صورت دستگاه برچسب های NFC را نمی خواند یا داده ها را دریافت نمی کند.

استفاده از قابلیت NFC

از ویژگی NFC برای ارسال تصاویر یا مخاطبین به سایر دستگاه‌ها و خواندن اطلاعات محصول از برچسب‌های NFC استفاده کنید. اگر سیم کارت یا USIM کارتی قرار دهید که دارای ویژگی پرداخت باشد می‌توانید از دستگاه برای پرداخت آسان استفاده نمایید.

در صفحه برنامه‌ها، روی **تنظیمات** ← **NFC** ضربه بزنید و سپس کلید **NFC** را به سمت چپ بکشید. آنتن NFC واقع در پشت دستگاه را در نزدیکی یک برچسب NFC قرار دهید. اطلاعات تگ ظاهر خواهد شد.

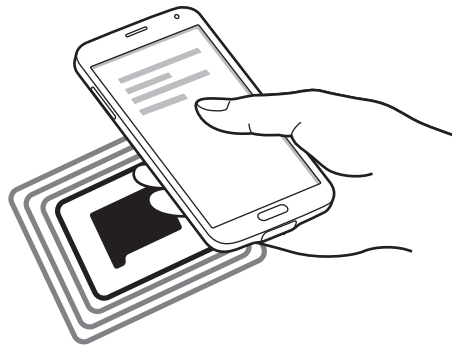

انجام خرید با ویژگی NFC

قبل از استفاده از ویژگی NFC برای پرداخت، باید برای خدمات پرداخت تلفن همراه ثبت نام کرده باشید. برای ثبت نام یا دریافت جزییات درباره سرویس، با ارائه دهنده سرویس تماس بگیرید.

در صفحه برنامه‌ها، روی **تنظیمات** ← **NFC** ضربه بزنید و سپس کلید **NFC** را به سمت چپ بکشید. آنتن NFC واقع در پشت دستگاه را به سمت یک کارت خوان NFC لمس کنید.

برای تنظیم برنامه پرداخت پیش‌فرض، روی **ضربه و پرداخت** ضربه بزنید و یک برنامه را انتخاب کنید.

ممکن است فهرست سرویس‌های پرداخت شامل همه برنامه‌های پرداخت موجود نباشد.



ارسال داده‌ها

از ویژگی Android Beam برای ارسال داده مانند صفحات وب و اطلاعات مخاطبین به دستگاه دارای ویژگی NFC استفاده کنید.

۱ در صفحه برنامه ها، روی **تنظیمات** ← **NFC** ضربه بزنید و سپس کلید **NFC** را به سمت چپ بکشید.

۲ روی **Android Beam** ضربه بزنید و کلید **Android Beam** را به سمت چپ بکشید.

۳ یک گزینه را انتخاب کنید و آنتن NFC دستگاه دیگر را در تماس با آنتن NFC دستگاه خود قرار دهید.

۴ هنگامی برای **انتقال لمس کنید**. روی صفحه نمایان شد، روی صفحه نمایش دستگاه خود ضربه بزنید تا گزینه را ارسال کنید.

بلوتوث

درباره بلوتوث

بلوتوث اتصال بی سیم مستقیمی بین دو دستگاه در فاصله کوتاهی برقرار می کند. از بلوتوث برای تبادل فایل های داده یا رسانه با سایر دستگاه ها استفاده کنید.

- سامسونگ در قبال از دست رفتن، رهگیری، یا سوء استفاده از داده های ارسالی یا دریافتی به وسیله ویژگی بلوتوث، هیچ گونه مسئولیتی نمی پذیرد.
 - همیشه مطمئن شوید که با دستگاه های قابل اطمینان و کاملاً ایمن، داده ها را به اشتراک می گذارید و دریافت می کنید. اگر موانعی بین دستگاه ها وجود داشته باشد، ممکن است فاصله عملیاتی ویژگی کاهش یابد.
 - برخی از دستگاه ها، مخصوصاً آنهایی که به وسیله Bluetooth SIG آزمایش یا تأیید نشده اند، ممکن است با دستگاه شما سازگار نباشند.
 - از قابلیت بلوتوث برای مقاصد غیر قانونی استفاده نکنید (به عنوان مثال، دزدیدن کپی فایلها یا ورود غیر قانونی برای مقاصد تجاری).
- سامسونگ مسئول عواقب ناشی از استفاده غیر قانونی از قابلیت بلوتوث نیست.



پیش از استفاده از این ویژگی

- اطمینان حاصل کنید که ویژگی بلوتوث در دستگاه شما و دستگاه‌های دیگر که باید متصل شوند، فعال شده باشد.
- اطمینان حاصل کنید که هر دو دستگاه قابل رویت توسط سایر دستگاه‌های بلوتوث باشند.

جفت کردن با سایر دستگاه های بلوتوث

- ۱ در صفحه برنامه ها روی **تنظیمات** ← **بلوتوث** ضربه بزنید، کلید **بلوتوث** را به سمت چپ بکشید و سپس روی **اسکن ضربه بزنید**. دستگاه‌های شناسایی شده فهرست می شوند.
برای تنظیم اینکه دستگاه در معرض دید سایر دستگاه‌ها قرار گیرد، روی نام دستگاه ضربه بزنید.
- ۲ یک دستگاه را برای جفت شدن انتخاب کنید.
اگر قبلاً با این دستگاه جفت شده است، بدون تأیید تولید خودکار کلید عبور، روی نام دستگاه ضربه بزنید.
- ۳ برای تأیید، درخواست مجوز بلوتوث را در هر دو دستگاه بپذیرید.

ارسال و دریافت داده

بسیاری از برنامه ها از انتقال داده از طریق بلوتوث پشتیبانی می کنند. می توانید داده‌هایی نظیر مخاطبین یا فایل‌های رسانه را با سایر دستگاه‌های بلوتوث به اشتراک بگذارید. کارهای زیر مثال مثالی از ارسال یک تصویر به دستگاه دیگر می باشد.

ارسال یک تصویر

- ۱ در صفحه برنامه ها روی **گالری** ضربه بزنید.
- ۲ یک تصویر را انتخاب کنید.

۳ روی  ← **بلوتوث**، ضربه بزنید و سپس دستگاه مورد نظر برای جفت شدن را انتخاب کنید.
اگر دستگاه مورد در فهرست قرار ندارد، درخواست کنید که دستگاه گزینه قابلیت دید خود را روشن کند. یا دستگاه خود را تنظیم کنید که در معرض دید سایر دستگاه ها قرار گیرد.

۴ درخواست مجوز بلوتوث را در دستگاه دیگر بپذیرید.

دریافت یک تصویر

هنگامی که دستگاه دیگر تصویری را برای شما ارسال می کند، درخواست مجوز بلوتوث را بپذیرید. تصویر دریافت شده در پوشه **گالری** ← **Download** ذخیره می شود.

قطع ارتباط دستگاه های بلوتوث

۱ در صفحه برنامه ها، روی **تنظیمات** ← **بلوتوث** ضربه بزنید.

دستگاه شما دستگاه های جفت شده را فهرست می کند.

۲ روی  در کنار نام دستگاه ضربه بزنید تا ارتباط آن قطع شود.

۳ روی **غیرمرتبط سازی** ضربه بزنید.

S Beam

از این ویژگی برای ارسال داده هایی از قبیل فیلم ها، تصاویر و اسناد استفاده کنید.

پیش از استفاده از این ویژگی

- اطمینان حاصل کنید که ویژگی NFC یا Wi-Fi Direct در دستگاه شما و دستگاه های دیگر که می خواهید فایل ها را به آنها ارسال کنید، فعال شده باشد.

ارسال داده ها

- ۱ در صفحه برنامه ها، روی **تنظیمات** ← **NFC** ضربه بزنید و سپس کلید **NFC** را به سمت چپ بکشید.
- ۲ روی **S Beam** ضربه بزنید و کلید **S Beam** را به سمت چپ بکشید.
- ۳ یک فایل را انتخاب کنید و آنتن NFC دستگاه دیگر را در تماس با آنتن NFC دستگاه خود قرار دهید.
- ۴ هنگامی برای **انتقال لمس کنید**. روی صفحه نمایان شد، روی صفحهمایش دستگاه خود ضربه بزنید تا فایل را ارسال کنید.

- اطلاعات دارای حق نسخه برداری را از طریق **S Beam** ارسال نکنید. انجام این کار، نقض قانون حق نسخه برداری است. سامسونگ مسئولیتی در قبال مسئولیت ناشی از استفاده نادرست کاربر از مطالب دارای حق نسخه برداری ندارد.
- اگر دو دستگاه سعی کنند همزمان داده هایی را ارسال کنند، انتقال فایل ممکن است ناموفق باشد.

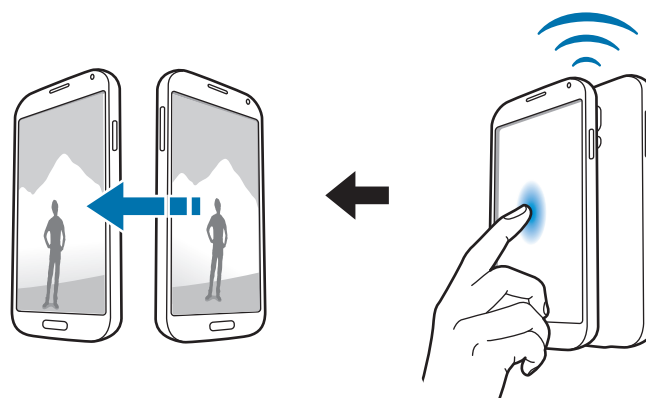

اتصال سریع

درباره اتصال سریع

از این ویژگی برای جستجوی آسان و اتصال به دستگاه های پیرامونی استفاده کنید. با اتصال دستگاه به یک تلویزیون می توانید از دستگاه به عنوان یک کنترل از راه دور استفاده کنید. همچنین می توانید محتوای ذخیره شده در دستگاه خود را به راحتی با رایانه ها به اشتراک بگذارید.

- روش های اتصال ممکن است بسته به نوع دستگاه های متصل یا محتوای اشتراکی متفاوت باشند.
- بسته به دستگاه های بلوتوث برای جفت سازی، ممکن است نام دستگاه متفاوت باشد. به طور مثال، نام دستگاه ممکن است به صورت BT MAC نمایش یابد.



پیش از استفاده از این ویژگی

- اطمینان حاصل کنید که دستگاه های متصل از ویژگی اتصال سریع پشتیبانی می کنند و صفحه آنها روشن باشد.
- اطمینان حاصل کنید که ویژگی Wi-Fi Direct یا بلوتوث در دستگاه هایی که از ویژگی اتصال سریع پشتیبانی نمی کنند، فعال شده باشد.

اتصال به سایر دستگاه ها

۱ پانل اعلان ها را باز کنید و روی **اتصال سریع** ضربه بزنید.

هنگامی که پانل باز می شود، Wi-Fi و ویژگی های بلوتوث به صورت خودکار فعال شده و دستگاه به جستجوی دستگاه های نزدیک می پردازد.

۲ یک دستگاه برای متصل شدن انتخاب کنید.



مراحل بعدی ممکن است بسته به دستگاه متصل متفاوت باشند. دستورالعمل های روی صفحه را برای تکمیل اتصال بین دستگاه ها دنبال نمایید.

برای اینکه به دستگاه های نزدیک اجازه دهید تا دستگاه شما را جستجو کنند و به آن متصل شوند، روی **تنظیم قابلیت رؤیت دستگاه** ← **قابل رؤیت کردن دستگاه شما** ضربه بزنید و سپس یک گزینه را انتخاب کنید.

جستجوی مجدد دستگاه‌ها

اگر دستگاه مورد نظر در فهرست ظاهر نشد، به جستجوی دستگاه بپردازید.
روی  ضربه بزنید و دستگاه را از فهرست دستگاه‌های شناسایی شده انتخاب کنید.

غیرفعال کردن ویژگی اتصال سریع

برای غیرفعال کردن ویژگی اتصال سریع، روی  در قسمت بالای صفحه ضربه بزنید. همچنین می‌توانید روی  ضربه بزنید.

اشتراک‌گذاری محتوا

محتوا را با دستگاه‌های متصل به اشتراک بگذارید.

- ۱ پانل اعلان‌ها را باز کنید و روی **اتصال سریع** ضربه بزنید.
- ۲ یک دستگاه را از فهرست دستگاه‌های شناسایی شده انتخاب کنید.
- ۳ انتخاب یک گروه رسانه‌ای.
- ۴ محتوای مورد نظر برای اشتراک‌گذاری را انتخاب کنید و روی **انجام شد** ضربه بزنید.
دستگاه شما محتوا را به دستگاه متصل ارسال می‌کند.

اتصال به تلویزیون

دستگاه را به یک تلویزیون متصل کنید و با استفاده از دستگاه به عنوان یک کنترل از راه دور، تلویزیون را کنترل کنید.

پیش از استفاده از این ویژگی

- مطمئن شوید که تلویزیون روشن است.
- مطمئن شوید که تلویزیون در ویژگی WatchON ثبت شده باشد.
- برنامه WatchON را در دستگاه نصب کنید. این برنامه را می‌توانید از **GALAXY Apps** یا فروشگاه **Play** دانلود کنید.

۱ پانل اعلان ها را باز کنید و روی **اتصال سریع** ضربه بزنید.

۲ روی **کنترل** از فهرست دستگاه‌های شناسایی شده ضربه بزنید.

هنگامی که دستگاه به تلویزیون متصل می شود، یک طرح کنترل از راه دور در صفحه نمایان می شود.
هنگامی که دستگاه را برای اولین بار به تلویزیون متصل می کنید، روی **تنظیم کنترل راه دور** ضربه بزنید.
سپس دستورالعمل های روی صفحه را برای تکمیل اتصال دستگاه‌ها دنبال نمایید.

۳ تلویزیون متصل را با استفاده از کنترل از راه دور کنترل کنید.

پیوستن به نمایش گروهی

با استفاده از ویژگی نمایش گروهی، محتوا را با سایر دستگاه‌ها به اشتراک بگذارید.

پیش از استفاده از این ویژگی

- به جستجوی یک جلسه بپردازید یا به یک جلسه ایجاد شده ملحق شوید یا یک جلسه جدید ایجاد نمایید.
- برنامه Group Play را در هر دو دستگاه نصب کنید. این برنامه را می توانید از **GALAXY Apps** یا فروشگاه **Play** دانلود کنید.

۱ پانل اعلان ها را باز کنید و روی **اتصال سریع** ضربه بزنید.

۲ روی **پیوستن** از فهرست دستگاه‌های شناسایی شده ضربه بزنید.

فقط دستگاه‌هایی که از ویژگی جلسه گروهی پشتیبانی می کنند، در فهرست ظاهر می شوند.

۳ دستورالعمل های روی صفحه را برای تکمیل اتصال بین دستگاه‌ها دنبال نمایید.

کاوش رایانه‌ها

برای استفاده از محتوای ذخیره شده در رایانه های متصل از راه دور، Samsung Link را اجرا کنید. برای استفاده از این ویژگی، وارد اشتراک سامسونگ خود شوید.

پیش از استفاده از این ویژگی

- مطمئن شوید که همه دستگاه‌هایی که از ویژگی استفاده می کنند، به یک شبکه متصل باشند.
- مطمئن شوید که همه رایانه‌هایی که دستگاه به آنها متصل می شود، در برنامه Samsung Link ثبت شده باشند.
- برنامه Samsung Link را در هر دو دستگاه نصب کنید. این برنامه را می توانید از **GALAXY Apps** یا فروشگاه **Play** دانلود کنید.

۱ پانل اعلان ها را باز کنید و روی **اتصال سریع** ضربه بزنید.

۲ روی **جستجوی محتوا** از فهرست دستگاه‌های شناسایی شده ضربه بزنید.
فقط رایانه‌های موجود، در فهرست ظاهر می شوند.

۳ دستورالعمل های روی صفحه را برای تکمیل اتصال بین دستگاه‌ها دنبال نمایید.

Smart Remote

درباره کنترل راه دور هوشمند

از این برنامه برای اتصال به یک تلویزیون و استفاده از دستگاه به عنوان یک کنترل از راه دور استفاده کنید. توسط دستگاه خود می توانید به جستجو و انتخاب برنامه های تلویزیونی بپردازید و کانال ها را کنترل کنید. در صفحه برنامه ها روی **Smart Remote** ضربه بزنید.

پیش از استفاده از این برنامه

- اطمینان حاصل کنید که دستگاه را به یک شبکه متصل کرده باشید.
- اطمینان حاصل کنید که درگاه مادون قرمز دستگاه به سمت تلویزیون باشد.



اتصال به تلویزیون

۱ در صفحه برنامه ها روی **Smart Remote** ضربه بزنید.

۲ روی **START** ضربه بزنید.

۳ یک منطقه و سرویس پخش انتخاب کنید.

برنامه های تلویزیونی موجود، نمایان می شوند.

استفاده از دستگاه به عنوان یک کنترل از راه دور

می توانید تلویزیون را روشن یا خاموش کنید، کانال ها را مرور کنید یا سطح صدای تلویزیون را با استفاده از دستگاه به عنوان یک کنترل از راه دور تنظیم کنید.

۱ در دستگاه، روی  ← **بعدی** ضربه بزنید.

۲ مارک تلویزیون را انتخاب کنید.

۳ اطمینان حاصل کنید که درگاه مادون قرمز دستگاه به سمت تلویزیون باشد و روی **۱ Button** ضربه بزنید. سپس، اگر دستگاه تلویزیون را روشن کرد، روی **بله** ضربه بزنید.

اگر دستگاه نمی تواند تلویزیون را روشن کند، روی **خیر** ضربه بزنید و سپس این مرحله را تکرار کنید تا تلویزیون سیگنال را شناسایی کند.

۴ یک منبع کانال انتخاب کنید.



تماشای تلویزیون با استفاده از دستگاه

برنامه تلویزیونی را از فهرست برنامه های موجود برای تماشا در تلویزیون متصل انتخاب کنید.

۱ روی فقط برای تو، نمایش تلویزیونی، فیلم ها، یا ورزش ضربه بزنید.

۲ یک برنامه تلویزیونی را انتخاب کرده و سپس روی **WATCH ON TV** ضربه بزنید.

برنامه انتخاب شده روی تلویزیون وصل شده، نشان داده خواهد شد.

۳ برای تغییر کانال ها یا تنظیم میزان صدا، روی  ضربه بزنید.

پانل کنترل از راه دور بر روی صفحه ظاهر می شود.

تنظیم یادآوری های برنامه

۱ یک برنامه تلویزیونی برای تماشا انتخاب کنید.

۲ روی **REMIND ME** ضربه بزنید.

هشدار در زمان از پیش تعیین شده خاموش می شود.

Screen Mirroring

درباره Screen Mirroring

از این ویژگی برای اتصال دستگاه تان به صفحه نمایش بزرگ با قفل سخت افزاری AllShare Cast یا HomeSync استفاده کنید و سپس محتویات مورد نظرتان را به اشتراک بگذارید. همچنین می توانید از این ویژگی در دستگاه های دیگر که از قابلیت Wi-Fi Miracast پشتیبانی می کنند، استفاده کنید.

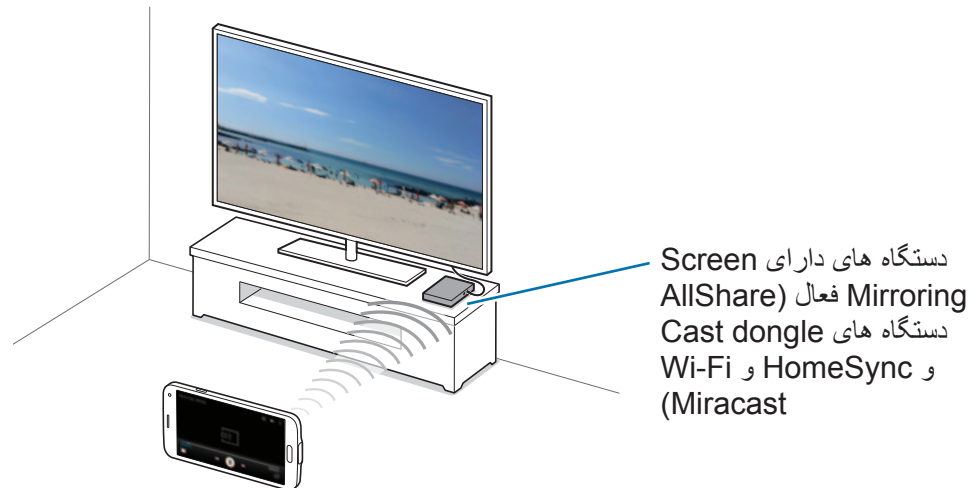

- این ویژگی ممکن است بسته به ارائه دهنده سرویس یا منطقه شما، موجود نباشد.
- دستگاه های دارای Miracast که از محافظ محتوای دیجیتالی پهنای باند وسیع (HDCP 2.X) پشتیبانی نمی کنند، ممکن است با این ویژگی سازگار نباشند.
- در هنگام پخش، بسته به اتصال شبکه، ممکن است برخی از فایل ها بافر شوند.
- برای ذخیره انرژی، در صورت عدم استفاده از این ویژگی آن را غیرفعال کنید.
- اگر یک فرکانس Wi-Fi تعیین کنید، قفل سخت افزاری AllShare Cast یا HomeSync ممکن است پیدا یا متصل نشود.
- اگر فیلم ها یا بازی هایی را در تلویزیون پخش می کنید، برای دستیابی به بهترین نتیجه، یک حالت مناسب تلویزیون انتخاب کنید.



پیش از استفاده از این ویژگی

- اطمینان حاصل کنید که دستگاه دارای آینه سازی صفحه با استفاده از کابل HDMI به تلویزیون متصل باشد.
- مطمئن شوید که تلویزیون روشن است.

مشاهده محتوا در تلویزیون

قبل از وصل کردن تلویزیون به دستگاه خود، تلویزیون و دستگاه دارای آینه سازی صفحه را به هم متصل کنید. برای راه اندازی اتصال، به دفترچه راهنمای کاربر دستگاه مراجعه کنید. کارهای زیر مثالی از مشاهده محتوا در یک تلویزیون متصل از طریق دانگل AllShare Cast می باشد.

۱ در تلویزیون، یک حالت اتصال نظیر حالت HDMI را انتخاب کنید تا بتوانید یک دستگاه خارجی را وصل کنید.

۲ در صفحه برنامه ها، روی **تنظیمات** ← **Screen Mirroring** ضربه بزنید. دستگاه های شناسایی شده فهرست می شوند.

۳ یک دستگاه برای متصل شدن انتخاب کنید. صفحه نمایش دستگاه روی صفحه تلویزیون ظاهر خواهد شد. اگر برای اولین بار است که دستگاه را متصل می کنید، روی نام قفل سخت افزاری در فهرست ضربه زده و نگه دارید و PIN نشان داده شده در صفحه تلویزیون را وارد کنید.

۴ یک فایل را باز یا پخش کنید و سپس با کلیدهای روی دستگاه نمایش را کنترل کنید.

توقف مشاهده محتوا

در صفحه برنامه ها، روی **تنظیمات** ← **Screen Mirroring** ضربه بزنید.

استفاده از ویژگی چاپ تلفن همراه

دستگاه را به یک چاپگر وصل کنید تا تصاویر یا اسناد را چاپ کنید.

بعضی از چاپگرها ممکن است با دستگاه سازگار نباشند.



پیش از استفاده از این ویژگی

- اطمینان حاصل کنید که ویژگی Wi-Fi یا Wi-Fi Direct در دستگاه و چاپگر فعال شده باشد.

اتصال به چاپگر

در صفحه برنامه ها، روی **تنظیمات** ← **چاپ** ضربه بزنید، یک نوع چاپگر را انتخاب کنید و سپس کلید موجود در بالا و سمت راست صفحه را به سمت راست بکشید. دستگاه به جستجوی چاپگرهای متصل به همان شبکه Wi-Fi که دستگاه متصل است می پردازد. یک چاپگر را برای استفاده به عنوان چاپگر پیش فرض انتخاب کنید.

برای افزودن دستی چاپگرها، روی **:** ← **افزودن چاپگر** ← **+** ضربه بزنید، جزئیات را وارد کنید و سپس روی **تأیید** ضربه بزنید.

برای تغییر تنظیمات چاپ، روی **:** ← **تنظیمات** ضربه بزنید.

چاپ محتوا

هنگام مشاهده محتوا نظیر تصاویر یا اسناد، روی **:** ← **چاپ** ضربه بزنید و سپس یک چاپگر را انتخاب کنید.

مدیر دستگاه و داده ها

ارتقاء دستگاه

دستگاه را می توان به آخرین نسخه نرم افزار ارتقا داد.

ارتقا از طریق بی سیم

دستگاه می تواند مستقیماً توسط خدمات **firmware-over-the-air (FOTA)** میان افزار ارتقا پیدا کند. در صفحه برنامه ها روی تنظیمات ← درباره دستگاه ← نسخه های به روز نرم افزار ← اکنون بروز شود ضربه بزنید.

ارتقا با Samsung Kies

آخرین نسخه Samsung Kies را از وب سایت سامسونگ دانلود کنید. Samsung Kies را اجرا کرده و دستگاه را به رایانه وصل کنید. Samsung Kies بطور خودکار دستگاه را شناسایی کرده و در صورت بودن، به روز رسانی های موجود را در پنجره گفتگو نشان می دهد. در پنجره گفتگو روی دکمه ارتقا کلیک کنید تا ارتقا شروع شود. برای جزییات نحوه ارتقا به راهنمای Samsung Kies مراجعه کنید.



- هنگام ارتقا دستگاه، رایانه را خاموش نکنید یا کابل USB را قطع نکنید.
- هنگام ارتقا دستگاه، دستگاه های رسانه دیگر را به رایانه وصل نکنید. انجام این کار ممکن است باعث تداخل فرآیند به روز رسانی شود.

انتقال فایل ها بین دستگاه و یک رایانه

فایل‌های صوتی، فیلم، تصویر یا سایر انواع فایل‌ها را از دستگاه به رایانه و برعکس منتقل کنید.



- هنگام انتقال فایل‌ها، کابل USB را از دستگاه جدا نکنید. انجام این کار ممکن است باعث از بین رفتن داده‌ها یا آسیب دیدن دستگاه شود.
- هنگام پخش فایل‌های ذخیره شده در دستگاه روی رایانه متصل، دستگاه را از رایانه جدا نکنید. پس از پایان پخش فایل، دستگاه را از رایانه جدا کنید.
- اگر از یک هاب USB استفاده شود، ممکن است دستگاه‌ها به‌درستی متصل نشوند. دستگاه را به‌صورت مستقیم به پورت USB رایانه متصل کنید.

اتصال به عنوان یک دستگاه رسانه

- ۱ دستگاه خود را با استفاده از کابل USB به رایانه وصل کنید.
- ۲ پانل اعلان‌ها را باز کنید، و سپس روی **به عنوان یک دستگاه ذخیره خارجی وصل شده** ← **دستگاه رسانه (MTP)** ضربه بزنید.
- اگر رایانه از پروتکل انتقال رسانه (MTP) پشتیبانی نمی‌کند یا درایو مناسب نصب نشده است، روی **دوربین (PTP)** ضربه بزنید.
- ۳ فایل‌ها را بین دستگاه خود و رایانه انتقال دهید.

اتصال به Samsung Kies

Samsung Kies برنامه کامپیوتری است که محتوای مدیا و اطلاعات شخصی شما را بین دستگاه های سامسونگ همگام سازی می کند. آخرین نسخه Samsung Kies را از وب سایت سامسونگ دانلود کنید.

۱ دستگاه خود را با استفاده از کابل USB به رایانه وصل کنید.

Samsung Kies به طور خودکار در رایانه اجرا می شود. اگر Samsung Kies اجرا نشد، روی نماد Samsung Kies در کامپیوتر دو-کلیک کنید.

۲ فایل ها را بین دستگاه خود و رایانه انتقال دهید.

برای کسب اطلاعات بیشتر به راهنمای Samsung Kies مراجعه کنید.

پشتیبان گیری یا بازگرداندن داده ها

اطلاعات شخصی، داده های برنامه و تنظیمات را به صورت ایمن در دستگاه نگهداری کنید. می توانید از اطلاعات حساس خود در یک حساب پشتیبان گیری کنید و بعداً به آنها دسترسی پیدا کنید.

استفاده از یک حساب Google

۱ در صفحه برنامه ها روی **تنظیمات** ضربه بزنید.

۲ روی **تهیه نسخه پشتیبان و بازنشانی** ضربه بزنید و **نسخه پشتیبان از داده من** را علامت بزنید.

۳ روی **حساب پشتیبان** ضربه بزنید و یک حساب را به عنوان حساب پشتیبان انتخاب کنید.

برای بازگردانی داده ها، باید وارد حساب Google خود از طریق برنامه راهنمای راه اندازی شوید. با اجرای بازنشانی داده های کارخانه روی دستگاه می توانید برنامه راهنمای راه اندازی را اجرا کرده و باز کنید. اگر در برنامه راهنمای راه اندازی وارد حساب Google خود نشوید، نمی توانید داده های پشتیبان را بازگردانی کنید.



استفاده از یک حساب سامسونگ

- ۱ در صفحه برنامه ها روی تنظیمات ← حساب ها ← افزودن حساب ← Samsung account ضربه بزنید و سپس وارد حساب سامسونگ خود شوید.
 - ۲ در صفحه برنامه ها روی تنظیمات ضربه بزنید.
 - ۳ روی Cloud ← پشتیبان ضربه بزنید، موارد پشتیبان گیری را علامت بزنید و سپس روی همین حالا نسخه پشتیبان تهیه کنید ← پشتیبان گیری ضربه بزنید.
- برای بازگردانی داده‌ها، روی بازیابی ضربه بزنید، موارد مورد نظر برای بازگردانی را انتخاب کنید و سپس روی اکنون بازیابی شود ضربه بزنید.

اجرای بازنشانی داده‌ها

همه تنظیمات و داده‌های دستگاه را حذف کنید. قبل از اجرای بازنشانی داده های کارخانه، حتما از تمام اطلاعات مهم ذخیره شده بر روی دستگاه نسخه پشتیبان تهیه کنید. برای اطلاع از جزئیات، به پشتیبان گیری یا بازگردان داده ها مراجعه کنید.

- ۱ در صفحه برنامه ها روی تنظیمات ضربه بزنید.
 - ۲ روی تهیه نسخه پشتیبان و بازنشانی ← بازنشانی داده کارخانه ضربه بزنید.
 - ۳ روی بازنشانی دستگاه ← حذف همه ضربه بزنید.
- دستگاه به صورت خودکار دوباره راه اندازی می شود.

تنظیمات

درباره تنظیمات

از این برنامه کاربردی استفاده کنید تا دستگاه را پیکربندی کرده، گزینه های برنامه کاربردی را تنظیم کنید و حساب اضافه کنید.

در صفحه برنامه ها روی **تنظیمات** ضربه بزنید.

برای جستجوی تنظیمات به وسیله وارد کردن کلید واژه ها، روی **Q** ضربه بزنید.

تنظیمات سریع

فهرست گزینه های تنظیمات علاقمندی ها را مشاهده کنید.

برای ویرایش فهرست گزینه های تنظیمات علاقمندی ها، روی **:** ← **ویرایش تنظیمات سریع** ضربه بزنید، یک گزینه تنظیمات را انتخاب کنید و سپس روی **انجام** ضربه بزنید.

اتصالات شبکه

Wi-Fi

ویژگی Wi-Fi را فعال کنید تا به شبکه Wi-Fi وصل شود و به اینترنت یا سایر دستگاه های شبکه دسترسی پیدا کنید.

در صفحه تنظیمات، روی **Wi-Fi** ضربه بزنید و سپس کلید **Wi-Fi** را به سمت چپ بکشید.

با انتخاب خودکار شبکه Wi-Fi تلفن همراه جهت استفاده از قوی ترین سیگنال، می توانید یک اتصال شبکه پایدار داشته باشید. برای جابجایی خودکار بین شبکه ها، **تغییر شبکه هوشمند** را علامت بزنید.

تنظیم شیوه نامه خواب Wi-Fi

روی: ← پیشرفته ← روشن نگهداشتن Wi-Fi در حین خواب ضربه بزنید.

هنگامی که صفحه خاموش می شود، دستگاه به طور خودکار اتصال های Wi-Fi را خاموش می کند. وقتی این اتفاق می افتد، اگر دستگاه تنظیم شده باشد تا از شبکه های تلفن همراه استفاده کند، به آنها دسترسی پیدا می کند. این کار ممکن است باعث هزینه های انتقال داده شود. برای پرهیز از هزینه های جانبی، این گزینه را روی همیشه تنظیم کنید.



تنظیم اعلان شبکه

دستگاه می تواند شبکه های Wi-Fi را شناسایی کند و هنگامی که در دسترس بودند، یک نماد در نوار وضعیت نشان دهد.

روی: ← پیشرفته ضربه بزنید و اعلان شبکه را علامت بزنید تا این ویژگی فعال شود.

Wi-Fi مستقیم

Wi-Fi Direct دستگاه ها را بدون نیاز به نقطه دسترسی از طریق شبکه Wi-Fi به هم وصل می کند.

روی: ← Wi-Fi مستقیم ضربه بزنید.

Download booster

دستگاه را تنظیم کنید تا فایل ها را هم از طریق شبکه Wi-Fi و هم از طریق شبکه تلفن همراه به صورت همزمان دانلود کند.

در صفحه تنظیمات، روی **Download booster** ضربه بزنید و سپس کلید **Download booster** را به سمت چپ بکشید.

- این ویژگی ممکن است در بعضی دستگاه ها پشتیبانی نشود.
- هنگام دانلود فایل ها از طریق شبکه تلفن همراه ممکن است متحمل هزینه های اضافی شوید.



بلوتوث

ویژگی بلوتوث را برای تبادل اطلاعات در فاصله کوتاه فعال کنید.

در صفحه تنظیمات، روی **بلوتوث** ضربه بزنید و سپس کلید **بلوتوث** را به سمت چپ بکشید.

اتصال با واسطه و نقطه اتصال تلفن همراه

از دستگاه به عنوان یک نقطه اتصال تلفن همراه برای اشتراک گذاری اتصال داده‌های تلفن همراه با سایر دستگاه‌ها استفاده کنید. برای اطلاع از جزئیات، به **تترینگ دستگاه‌ها و استفاده از نقطه های اتصال تلفن همراه** مراجعه کنید. در صفحه تنظیمات، روی **اتصال با واسطه و نقطه اتصال تلفن همراه** ضربه بزنید.

- **نقطه اتصال تلفن همراه:** از نقطه اتصال تلفن همراه برای اشتراک گذاری اتصال شبکه تلفن همراه با سایر رایانه ها یا دستگاه های از طریق شبکه Wi-Fi استفاده کنید. می توانید از این ویژگی هنگامی استفاده کنید که اتصال شبکه در دسترس نیست.
- **اتصال USB:** از تترینگ USB برای اشتراک اتصال داده‌های تلفن همراه دستگاه با رایانه از طریق USB استفاده کنید. هنگام اتصال به یک رایانه، دستگاه شما به عنوان یک مودم بی سیم برای رایانه استفاده می شود.
- **اشتراک گذاری اینترنت با بلوتوث:** از تترینگ بلوتوث برای اشتراک اتصال داده‌های تلفن همراه دستگاه با رایانه یا دیگر دستگاه های از طریق بلوتوث استفاده کنید.

حالت پرواز

این حالت همه عملکردهای بی سیم را در دستگاه غیرفعال می کند. فقط می توانید از خدمات غیر شبکه ای استفاده کنید.

در صفحه تنظیمات، روی **حالت پرواز** ضربه بزنید.

استفاده از داده

مقدار مصرف داده خود را مشاهده کرده و تنظیمات مربوط به محدود سازی را سفارشی کنید.

در صفحه تنظیمات، روی **استفاده از داده** ضربه بزنید.

- **داده تلفن همراه:** دستگاه را طوری تنظیم کنید که از اتصالات داده یا هر شبکه تلفن همراه استفاده کنید.
- **تنظیم محدودیت داده تلفن همراه:** محدودیتی برای مصرف داده همراه تعیین کنید.
- برای استفاده از گزینه های بیشتر روی **⋮** ضربه بزنید.
- **محدود کردن داده پس زمینه:** دستگاه را طوری تنظیم کنید تا در هنگام استفاده از یک شبکه تلفن همراه در پس زمینه همگام سازی غیر فعال شود.
- **نمایش میزان مصرف Wi-Fi:** دستگاه را طوری تنظیم کنید تا مصرف داده از طریق Wi-Fi را نشان دهد.
- **نقاط اتصال تلفن همراه:** نقاط اتصال تلفن همراه را انتخاب کنید تا برنامه های در حال اجرا در پس زمینه نتوانند از آن استفاده کنند.

مکان

تنظیمات مجوز اطلاعات مکان را تغییر دهید.

در صفحه تنظیمات، روی **مکان** ضربه بزنید و سپس کلید **مکان** را به سمت چپ بکشید.

- **حالت:** یک روش برای جمع‌آوری اطلاعات مکان خود انتخاب کنید.
- **درخواست‌های موقعیت مکانی اخیر:** ببینید که کدام برنامه‌ها خواستار اطلاعات مکان فعلی شما بوده اند و مصرف باتری آنها را مشاهده کنید.
- **خدمات مکان:** سرویس‌های مکان‌یابی مورد استفاده دستگاه را مشاهده کنید.
- **مکان‌های من:** نمایه‌هایی تنظیم کنید که هنگام استفاده از ویژگی‌های Wi-Fi، GPS، یا بلوتوث، برای یافتن مکان جاری شما استفاده می‌کنند.

شبکه‌های بیشتر

تنظیمات را برای کنترل شبکه‌ها سفارشی کنید.

در صفحه تنظیمات، روی **شبکه‌های بیشتر** ضربه بزنید.

برنامه پیام‌رسانی پیش فرض

برنامه پیش‌فرض برای استفاده در پیام‌رسانی را انتخاب کنید.

شبکه‌های تلفن همراه

- **داده تلفن همراه:** دستگاه را طوری تنظیم کنید که از اتصالات داده یا هر شبکه تلفن همراه استفاده کنید.
- **دیتا هنگام رومینگ:** دستگاه را طوری تنظیم کنید تا از اتصالات داده‌ای در هنگام رومینگ استفاده کنید.
- **نام‌های نقطه دستیابی:** نام‌های نقطه دسترسی (APNs) را تنظیم کنید.
- **حالت شبکه:** یک نوع شبکه انتخاب کنید.
- **اپراتورهای شبکه:** شبکه‌های موجود را جستجو کنید و یک شبکه برای رومینگ انتخاب کنید.

VPN

تنظیمات را انجام دهید و به شبکه‌های شخصی مجازی (VPNs) وصل شوید.

اتصال و اشتراک گذاری

NFC

- ویژگی NFC را فعال کنید تا برچسب های NFC که شامل اطلاعات هستند را بخوانید یا بنویسید.
- در صفحه تنظیمات، روی **NFC** ضربه بزنید و سپس کلید **NFC** را به سمت چپ بکشید.
- **Android Beam**: از ویژگی Android Beam برای ارسال داده مانند صفحات وب و اطلاعات مخاطبین به دستگاه دارای ویژگی NFC استفاده کنید.
- **S Beam**: ویژگی S Beam را برای ارسال داده مانند فیلم، عکس یا سند را به دستگاه هایی که از NFC یا Wi-Fi Direct پشتیبانی می کنند، ارسال کنید.
- **ضربه و پرداخت**: برنامه پرداخت پیش فرض برای پرداخت های مبتنی بر تلفن همراه را تنظیم کنید.
- ممکن است فهرست سرویس های پرداخت شامل همه برنامه های پرداخت موجود نباشد.



دستگاه های نزدیک

- تنظیمات مربوط به اشتراک گذاری محتوا هنگام اتصال دستگاه به دستگاه های نزدیک را تغییر دهید.
- در صفحه تنظیمات، روی **دستگاه های نزدیک** ضربه بزنید و سپس کلید **دستگاه های نزدیک** را به سمت چپ بکشید.
- **نام دستگاه**: نام سرور رسانه را برای دستگاه خود مشاهده کنید.
- **محتوا برای اشتراک گذاری**: دستگاه را طوری تنظیم کنید تا محتوای شما را با سایر دستگاه ها به اشتراک بگذارد.
- **دستگاه های مجاز**: فهرست دستگاه هایی که مجاز هستند به دستگاه تان دسترسی پیدا کنند را مشاهده نمایید.
- **دستگاه های رد شده**: فهرست دستگاه هایی که دسترسی آنها به دستگاه شما مسدود شده را مشاهده نمایید.
- **بارگیری در**: یک محل حافظه را برای ذخیره فایل های رسانه انتخاب کنید.
- **دریافت فایل ها از دستگاه های دیگر**: دستگاه را طوری تنظیم کنید تا دستگاه، به دستگاه های دیگر اجازه آپلود بدهد.

چاپ

- تنظیمات مربوط به افزونه های نصب شده در دستگاه را پیکربندی کنید. برای چاپ از طریق Wi-Fi یا سرویس های ابری، می توانید چاپگرهای موجود را جستجو کنید یا یک چاپگر را به صورت دستی اضافه کنید.
- در صفحه تنظیمات، روی **چاپ** ضربه بزنید.

Screen Mirroring

ویژگی ها آینه سازی صفحه را فعال کرده و صفحه نمایشگر خود را با دیگران به اشتراک بگذارید. در صفحه تنظیمات، روی **Screen Mirroring** ضربه بزنید.

صدا و نمایش

صداها و اعلان‌ها

تنظیمات صداها و اعلان‌ها روی دستگاه خود را تغییر دهید.

در صفحه تنظیمات، روی **صداها و اعلان‌ها** ضربه بزنید.

- **حالت صدا:** دستگاه را تنظیم کنید که از حالت صدا یا حالت سکوت استفاده کند.
- **شدت لرزاننده:** نیروی اعلان با لرزش را تنظیم کنید.
- **لرزش هنگام زنگ زدن:** دستگاه را تنظیم کنید تا برای تماس های ورودی بلرزد و یک زنگ تماس پخش کند.
- **زنگ های تماس:** یک زنگ تماس برای تماس های دریافتی اضافه یا انتخاب کنید.
- **لرزش ها:** یک الگوی لرزاننده اضافه کرده یا انتخاب کنید.
- **آهنگ زنگ اعلان:** یک زنگ تماس برای رویدادها، مانند پیام های ورودی انتخاب کنید.

صفحه نمایش

تنظیمات مربوط به صفحه نمایش را تغییر دهید.

در صفحه تنظیمات، روی **صفحه نمایش** ضربه بزنید.

- **روشنایی:** نور صفحه نمایش را تنظیم کنید.
- **فونت:**
 - **سبک فونت:** نوع فونت برای نمایش متن را تغییر دهید.
 - **اندازه فونت:** اندازه فونت را تغییر دهید.

- **چرخش صفحه:** تنظیم کنید که با چرخش دستگاه، محتویات صفحه نیز بطور خودکار بچرخد.
- **چرخش هوشمند:** رابط را تنظیم کنید بسته به جهت چهره شما، چرخش انجام ندهد.
- **پایداری هوشمند:** دستگاه را تنظیم کنید تا از خاموش شدن نور پس زمینه به هنگام مشاهده صفحه، جلوگیری کند.
- **زمان خاموش شدن صفحه:** مدت زمانی که دستگاه قبل از خاموش کردن نور پس زمینه منتظر می ماند را تنظیم کنید.
- **حالت صفحه:**
 - **تطبیق نمایشگر:** از این حالت برای بهبود نمایش براساس تنظیمات صفحه نمایش استفاده کنید.
 - **پویا:** از این حالت برای افزایش وضوح رنگ صفحه نمایش استفاده کنید.
 - **استاندارد:** از این حالت برای محیط های معمولی استفاده کنید.
 - **عکس حرفه ای:** این تنظیمات مشابه طیف دما برای نوردهی تعادل سفیدی در دوربین های حرفه ای است.
 - **سینما:** از این حالت برای محیط های تاری، مثلاً در اتاق های تاریک، استفاده کنید.
- **تنظیم خودکار حالت صفحه:** دستگاه را تنظیم کنید با تنظیم روشنایی صفحه، صرفه جویی مصرف برق انجام شود.
- **محافظ صفحه:** دستگاه را تنظیم کنید تا وقتی دستگاه شما به یک ساعت رومیزی متصل می شود یا هنگام شارژ شدن، یک محافظ صفحه نمایش را اجرا کند.
- **نشانگر LED:**
 - **شارژ کردن:** دستگاه را تنظیم کنید که وقتی باتری را شارژ می کنید، چراغ اعلان روشن شود.
 - **شارژ کم:** دستگاه را تنظیم کنید تا وقتی باتری ضعیف است، چراغ اعلان روشن شود.
 - **اعلانها:** دستگاه را تنظیم کنید تا وقتی تماس بی پاسخ، پیام یا اعلان دارید، چراغ اعلان روشن شود.
 - **ضبط صوت:** دستگاه را تنظیم کنید تا وقتی یادداشت صوتی ضبط می کنید، چراغ اعلان روشن شود.
- **مدت زمان نور کلید لمسی:** مدت زمان روشن ماندن نور پس زمینه برنامه های اخیر و دکمه بازگشت را تنظیم کنید.
- **افزایش حساسیت لمس:** دستگاه را تنظیم کنید که امکان استفاده از صفحه لمسی را با دستکش فراهم کند.
- بسته به نوع ماده پوشاک تان هنگام لمس دستگاه، بعضی دستورات ممکن است شناسایی نشوند.



کاغذ دیواری

یک تصویر پس زمینه برای صفحه اصلی و صفحه قفل انتخاب کنید.
در صفحه تنظیمات، روی **کاغذ دیواری** ضربه بزنید.

صفحه قفل

تنظیمات صفحه قفل شده را تغییر دهید.

در صفحه تنظیمات، روی **صفحه قفل** ضربه بزنید.

- **قفل صفحه:** ویژگی قفل صفحه را فعال کنید. بسته به ویژگی انتخابی قفل صفحه، امکان دارد گزینه های زیر متفاوت باشند.
- **ساعت دوگانه:** دستگاه را تنظیم کنید که ساعت دوگانه را نشان دهد.
- **اندازه ساعت:** اندازه ساعت را تغییر دهید.
- **نمایش تاریخ:** دستگاه را تنظیم کنید که تاریخ را همراه با ساعت نشان دهد.
- **میانبر دوربین:** دستگاه را تنظیم کنید تا میانبر دوربین را بر روی صفحه قفل شده نشان داده شود.
- **اطلاعات مالک:** اطلاعات خود را وارد کنید تا همراه با ساعت نشان داده شوند.
- **جلوه قفل گشایی:** جلوه ای را برای مشاهده در زمان قفل گشایی صفحه انتخاب کنید.
- **اطلاعات بیشتر:** دستگاه را تنظیم کنید تا اطلاعات را روی صفحه قفل نشان دهد که نشانگر وضعیت هوا یا تعداد گام ها هنگام استفاده از همراه پیاده روی در **S Health** باشد.
- **متن راهنما:** دستگاه را تنظیم کنید تا متن راهنما بر روی صفحه قفل شده نشان داده شود.

چند پنجره

دستگاه را برای استفاده از چند پنجره تنظیم کنید.

در صفحه تنظیمات، روی **چند پنجره** ضربه بزنید و سپس کلید **چند پنجره** را به سمت چپ بکشید.

- **باز در نمای چند پنجره ای:** دستگاه را تنظیم کنید که ویژگی چند پنجره ای را هنگام باز کردن فایل ها در **فایل های شخصی** یا **ویدئو** فعال کند. همچنین هنگام مشاهده پیوست های پیام ها، دستگاه این ویژگی را فعال می کند.

پانل اعلان

گزینه هایی را که در پانل اطلاعات نمایان می شوند، سفارشی کنید.

در صفحه تنظیمات، روی **پانل اعلان** ضربه بزنید.

- **تنظیم روشنایی:** دستگاه را تنظیم کنید که نوارهای تنظیم روشنایی را در پانل اعلان ها نمایش دهد.
- **برنامه های توصیه شده:** دستگاه را تنظیم کنید که فهرستی از برنامه های توصیه شده را بر اساس اقدامات شما نظیر متصل کردن یک هدست به دستگاه، نمایش دهد.
- **تنظیم دکمه های تنظیم سریع:** دکمه های تنظیم سریع که در پانل اعلان ها نمایش داده می شود را دوباره مرتب کنید.

جعبه ابزار

دستگاه را تنظیم کنید تا از جعبه ابزار استفاده کند.

در صفحه تنظیمات، روی **جعبه ابزار** ضربه بزنید و سپس کلید **جعبه ابزار** را به سمت چپ بکشید.

فهرست برنامه ها را برای نمایش در جعبه ابزار مشاهده کنید. برای ویرایش لیست برنامه ها، روی **ویرایش** ضربه بزنید.

عملکرد یک دستی

عملیات یک دستی: حالت عملیات یک دستی را فعال کنید تا وقتی با یک دست از دستگاه استفاده می کنید، راحت باشید.

در صفحه تنظیمات، روی **عملکرد یک دستی** ضربه بزنید و سپس کلید **عملکرد یک دستی** را به سمت چپ بکشید.

شخصی سازی

حالت آسان

- دستگاه را در حالت آسان تنظیم کنید.
- در صفحه تنظیمات، روی **حالت آسان** ضربه بزنید.
- **حالت استاندارد:** دستگاه را روی حالت استاندارد تنظیم کنید.
 - **حالت آسان:** دستگاه را روی حالت آسان تنظیم کنید.
 - **برنامه‌های آسان:** برنامه‌هایی برای اعمال چیدمان ساده تر انتخاب کنید.

قابلیت دسترسی

- می توانید از این ویژگی برای دسترسی به تنظیمات جهت بهبود قابلیت دسترسی به دستگاه استفاده کنید. برای اطلاع از جزئیات، به **قابلیت دسترسی** مراجعه کنید.
- در صفحه تنظیمات، روی **قابلیت دسترسی** ضربه بزنید.

حالت خصوصی

- دستگاه را تنظیم کنید که از دسترسی سایرین به محتوای شخصی شما به وسیله فعال سازی حالت خصوصی جلوگیری کند.
- در صفحه تنظیمات، روی **حالت خصوصی** ضربه بزنید و سپس **حالت خصوصی** را به سمت چپ بکشید.
- **نوع دسترسی به حالت خصوصی:** روش باز کردن قفل را برای فعال کردن حالت خصوصی، تنظیم کنید یا تغییر دهید.

اسکندر انگشت

اثر انگشت های خود را در دستگاه برای تأمین امنیت دستگاه یا ورود به حساب سامسونگ خود ثبت کنید. در صفحه تنظیمات، روی **اسکندر انگشت** ضربه بزنید.

- **مدیریت اثر انگشت:** اطلاعات اثر انگشت را ثبت یا حذف کنید.
- **تغییر رمز ورود پشتیبان:** اگر دستگاه اثر انگشت را شناسایی نمی کند، رمز عبور جایگزین را تغییر دهید.
- **قفل صفحه:** یک روش باز کردن قفل و یک رمز عبور جایگزین تنظیم کنید.
- **تأیید اعتبار حساب سامسونگ:** دستگاه را تنظیم کنید که حساب سامسونگ شما را توسط اثر انگشت ها تأیید کند.
- **Pay with PayPal:** دستگاه را تنظیم کنید که حساب PayPal شما را بررسی کند تا خرید با استفاده از اثر انگشت های شما را مجاز کند.

این ویژگی ممکن است بسته به ارائه دهنده سرویس یا منطقه شما، موجود نباشد.



حرکت

فعالیت ها و حرکات

ویژگی شناسایی حرکت را در دستگاه تان فعال کنید و تنظیماتی که شناسایی حرکت را در دستگاه تان، کنترل می کنند را تغییر دهید.

در صفحه تنظیمات، روی **فعالیت ها و حرکات** ضربه بزنید.

- **جستجوی بدون لمس:** دست خود را مقابل حسگر به چپ یا راست ببرید تا تصاویر، صفحات وب یا موسیقی ها را مرور کنید.
- **تماس مستقیم:** دستگاه را تنظیم کنید تا با برداشتن و نگه داشتن دستگاه نزدیک گوش در هنگام مرور جزئیات تماس، پیام یا اطلاعات مخاطبین، تماس صوتی برقرار شود.
- **هشدار هوشمند:** تنظیم کنید تا وقتی دستگاه را برمی دارید، درباره تماس های از دست رفته یا پیام های جدید به شما هشدار بدهد.
- **بصدا کردن/مکث:** دستگاه را تنظیم کنید که تماس های ورودی یا هشدارها را با استفاده از حرکات کف دست یا برداشتن نگاه از صفحه نمایش بی صدا کند یا پخش رسانه را متوقف کند.
- **حرکت کف دست برای عکسبرداری:** دستگاه را طوری تنظیم کنید تا وقتی دست خود را در صفحه به چپ یا راست جارو می کنید، عکس گرفته شود.

مشاهده بدون لمس

با اشاره انگشت خود به سمت یک مورد، محتوا یا اطلاعات را در پنجره باز شو مشاهده کنید.
در صفحه تنظیمات، روی **مشاهده بدون لمس** ضربه بزنید و سپس کلید **مشاهده بدون لمس** را به سمت چپ بکشید.

کاربر و پشتیبان‌گیری

حساب‌ها

حساب ایمیل یا SNS اضافه کنید.
در صفحه تنظیمات، روی **حساب‌ها** ضربه بزنید.

Cloud

تنظیمات را برای همگام‌سازی داده‌ها یا فایل‌ها با حساب سامسونگ تان یا حافظه ابری Dropbox تغییر دهید.
در صفحه تنظیمات، روی **Cloud** ضربه بزنید.

تهیه نسخه پشتیبان و بازنشانی

- تنظیمات را برای مدیریت تنظیمات و داده‌ها تغییر دهید.
- در صفحه تنظیمات، روی **تهیه نسخه پشتیبان و بازنشانی** ضربه بزنید.
- **نسخه پشتیبان از داده من:** دستگاه را تنظیم کنید تا از اطلاعات برنامه‌ها و تنظیمات شما روی سرور Google، پشتیبان‌گیری شود.
 - **حساب پشتیبان:** حساب Google خود را برای پشتیبان‌گیری تنظیم یا ویرایش کنید.
 - **بازیابی خودکار:** دستگاه را تنظیم کنید تا وقتی برنامه را بار دیگر روی تلفن همراه نصب کردید، این تنظیمات و اطلاعات برنامه، بازیابی شوند.
 - **بازنشانی داده کارخانه:** تنظیمات شما را به مقادیر پیش فرض کارخانه بازنشانی می‌کند و همه داده‌های شما را حذف می‌کند.

سیستم

زبان و ورودی

تنظیمات را برای ورود متن تغییر دهید. بعضی از گزینه ها بسته به زبان انتخاب شده ممکن است در دسترس نباشند. در صفحه تنظیمات، روی زبان و ورودی ضربه بزنید.

زبان

یک زبان نمایش برای همه منوها و برنامه ها انتخاب کنید.

پیش فرض

نوع صفحه کلید پیش فرض را برای وارد کردن متن انتخاب کنید.

صفحه کلید سامسونگ

تنظیمات صفحه کلید سامسونگ را تغییر دهید.



گزینه های موجود ممکن است بسته به ناحیه یا ارائه دهنده سرویس شما، فرق کند.

- **English(US) / فارسی:** یک چیدمان صفحه کلید پیش فرض انتخاب کنید.
- **انتخاب زبان های ورودی:** زبان های ورودی متن را انتخاب کنید.
- **متن پیشگو:** حالت متن پیشگویانه را فعال کنید تا طبق ورودی شما کلمات را پیش بینی کند و کلماتی پیشنهاد دهد. همچنین می توانید تنظیمات پیشگویی کلمه را سفارشی سازی کنید.
- **جایگزین کردن خودکار:** دستگاه را تنظیم کنید تا با ضربه زدن روی کلید فاصله یا علامت نقطه گذاری، واژه های دارای غلط املایی یا ناقص را تصحیح کند.
- **کلیدهای فوری من:** میانبرهای عددی برای متون پرکاربرد تنظیم کنید. می توانید روی کلید عددی ضربه بزنید و نگه دارید تا متن از پیش تعیین شده درج شود.
- **بزرگ کردن خودکار حرف اول:** دستگاه را تنظیم کنید تا به طور خودکار پس از آخرین علامت نقطه گذاری، مانند نقطه پایان، علامت سؤال، یا علامت تعجب اولین حرف را با حروف بزرگ بنویسد.
- **فاصله گذاری خودکار:** تنظیم کنید تا دستگاه بطور خودکار بین کلمات فاصله درج کند.
- **نشانه گذاری خودکار:** دستگاه را تنظیم کنید که وقتی بر روی نوار فاصله دو ضربه می زنید، یک نقطه وارد کند.

• جابجایی صفحه کلید:

- **هیچیک:** دستگاه را تنظیم کنید تا ویژگی صفحه کلید ضربه ای را غیرفعال کند.
- **ورودی پی در پی:** دستگاه را تنظیم کنید تا با کشیدن انگشت خود روی صفحه کلید، متن وارد کنید.
- **کنترل مکان نما:** ویژگی هدایت هوشمند صفحه کلید را فعال کنید تا مکان نما را با حرکت دادن صفحه کلید، جابجا کند.
- **صدا:** تنظیم کنید تا وقتی کلیدی را لمس می کنید، دستگاه صدا پخش کند.
- **لرزاننده:** تنظیم کنید تا وقتی کلیدی را لمس می کنید، دستگاه بلرزد.
- **پیش نمایش نویسه:** دستگاه را تنظیم کنید تا هر حرفی را که لمس می کنید به صورت یک تصویر بزرگ نمایش دهد.
- **تنظیم مجدد:** تنظیمات صفحه کلید سامسونگ را بازنشانی کنید.

تایپ صوتی Google

تغییر تنظیمات ورودی صوتی.

- **انتخاب زبان های ورودی:** زبان های ورودی برای ورود متن را انتخاب کنید.
- **مسدود کردن کلمات توهین آمیز:** دستگاه را تنظیم کنید که کلمات زشت را در ورودی صوتی تشخیص ندهد.
- **تشخیص گفتار آفلاین:** داده های زبانی برای ورودی صوتی آفلاین را دانلود و نصب کنید.

گزینه های متن به گفتار

- **موتور TTS برگزیده:** یک موتور تولید گفتار را انتخاب کنید. برای تغییر تنظیمات موتورهای تولید گفتار، روی  ضربه بزنید.
- **سرعت گفتار:** یک سرعت برای ویژگی متن به گفتار انتخاب کنید.
- **به یک مثال گوش کنید:** به متن خوانده شده به عنوان نمونه گوش دهید.
- **وضعیت زبان پیش فرض:** وضعیت زبان پیش فرض برای ویژگی متن به گفتار را مشاهده کنید.

بازخوانی اعلان‌ها

دستگاه را تنظیم کنید که اعلان‌های مربوط به تماس‌های ورودی، پیام‌ها یا رویدادها را با صدای بلند پخش کند.

سرعت اشاره گر

سرعت اشاره گر ماوس یا صفحه جستجو متصل به دستگاه را تنظیم کنید.

تاریخ و ساعت

به تنظیمات زیر درباره چگونگی کنترل نمایش زمان و تاریخ در دستگاه دسترسی پیدا کنید یا آنها را تغییر دهید. در صفحه تنظیمات، روی **تاریخ و ساعت** ضربه بزنید.



اگر باتری کاملاً خالی بماند یا از دستگاه خارج شود، زمان و تاریخ تنظیم مجدد می شوند.

- **زمان و تاریخ خودکار:** وقتی بین مناطق زمانی بگردید، ساعت و تاریخ را بطور خودکار به روز می کند.
- **تنظیم تاریخ:** تاریخ کنونی را به صورت دستی تنظیم کنید.
- **تنظیم ساعت:** ساعت کنونی را به صورت دستی تنظیم کنید.
- **منطقه زمانی خودکار:** دستگاه را تنظیم کنید که هنگام حرکت در مناطق زمانی، اطلاعات وقت محلی را از شبکه دریافت کند.
- **انتخاب منطقه زمانی:** منطقه زمانی اصلی را انتخاب کنید.
- **استفاده از قالب ۲۴ ساعته:** ساعت را به فرمت ۲۴-ساعته نمایش بده.
- **انتخاب قالب تاریخ:** فرمت تاریخ را انتخاب کنید.

کمک ایمنی

حالت اضطراری را فعال کنید و مخاطبین اصلی و پیام‌ها را تنظیم کنید. برای اطلاع از جزئیات، به **حالت اضطراری** مراجعه کنید.

در صفحه تنظیمات، روی **کمک ایمنی** ضربه بزنید.

- **حالت اضطراری:** دستگاه را تنظیم کنید که با استفاده از عملکردهای اولیه نظیر تماس، حالت اضطراری را فعال کرده و مصرف باتری را کاهش دهد.
- **Geo News:** دستگاه را تنظیم کنید که اعلان‌های مربوط به پیش‌بینی شرایط هوایی شدید را دریافت کند.
- **ارسال پیام کمک:** دستگاه را تنظیم کنید که با سه بار فشردن دکمه روشن-خاموش، پیام‌های کمک را ارسال کند.
- **ارسال عکس‌ها:** دستگاه را تنظیم کنید که عکس‌های گرفته شده توسط دوربین جلو و پشت را همراه پیام کمک ارسال کند.

این ویژگی ممکن است بسته به ارائه دهنده سرویس یا منطقه شما، موجود نباشد.



- **ارسال صدای ضبط شده:** دستگاه را تنظیم کنید که صدا ضبط کند و آنها را همراه با پیام برای گیرندگان ارسال کند.
- **مدیریت مخاطبین اصلی:** گیرندگان پیام‌های کمک را انتخاب یا ویرایش کنید.

لوازم جانبی

تنظیمات کمکی را تغییر دهید.

در صفحه تنظیمات، روی **لوازم جانبی** ضربه بزنید.

- **خروجی صوتی:** یک قالب خروجی صوتی انتخاب کنید تا وقتی که دستگاه تان به دستگاه‌های HDMI وصل می‌شود از آن استفاده کنید. دستگاه‌های مشابه ممکن است از سیستم صوتی فراگیر پشتیبانی نکنند.

باتری

میزان مصرف باتری دستگاه خود را مشاهده کنید.

در صفحه تنظیمات، روی **باتری** ضربه بزنید.

- **درصد باتری را نمایش می‌دهد:** دستگاه را تنظیم کنید تا عمر باقیمانده باتری را نشان دهد.

ذخیره نیرو

حالت ذخیره انرژی را فعال کنید و تنظیمات حالت ذخیره انرژی را تغییر دهید. برای اطلاع از جزئیات، به استفاده از ویژگی ذخیره نیرو مراجعه کنید.

در صفحه تنظیمات، روی **ذخیره نیرو** ضربه بزنید.

- **حالت ذخیره نیرو:** حالت ذخیره نیرو را فعال کنید و تنظیمات حالت ذخیره نیرو را تغییر دهید.
- **حالت ذخیره نیروی بیشتر:** با نمایش یک چیدمان ساده تر و اجازه دسترسی محدود به یک برنامه، زمان آماده به کار باتری را افزایش و مصرف آن را کاهش دهید.

حداکثر زمان تخمینی آماده به کار، نشان دهنده زمان باقیمانده ای است که اگر دستگاه استفاده نشود، طول می کشد تا باتری به طور کامل تخلیه شود. زمان آماده به کار ممکن است بسته به تنظیمات دستگاه تان و شرایط کارکرد متفاوت باشد.



محل ذخیره

اطلاعات حافظه دستگاه و کارت حافظه را مشاهده کرده یا کارت حافظه را فرمت کنید.

در صفحه تنظیمات، روی **محل ذخیره** ضربه بزنید.

فرمت کردن کارت حافظه، تمام داده های موجود در آن را برای همیشه پاک می کند.



ظرفیت واقعی حافظه داخلی کمتر از ظرفیت مشخص شده است چون سیستم عامل و برنامه های پیش فرض بخشی از حافظه را اشغال کرده اند. میزان ظرفیت حافظه موجود پس از ارتقای دستگاه ممکن است تغییر کند.



امنیت

تنظیمات برای ایمن کردن دستگاه و سیم کارت یا USIM کارت را تغییر دهید.

در صفحه تنظیمات، روی **امنیت** ضربه بزنید.

- **سرپرست های دستگاه:** مدیران دستگاه نصب شده بر روی تلفن همراه خود را مشاهده نمایید. می توانید به مدیران دستگاه اجازه بدهید تا ضوابط جدید بر روی دستگاه اعمال کنند.
- **منابع نامشخص:** دستگاه را تنظیم کنید که نصب برنامه ها از منابع نامشخص را مجاز کند.

- **رمزگذاری دستگاه:** یک رمز عبور برای رمز گذاری داده های ذخیره شده بر روی دستگاه وارد کنید. در هر بار روشن کردن دستگاه باید رمز عبور را وارد کنید.
- پیش از فعال کردن این تنظیم، باتری را شارژ کنید زیرا رمز گذاری داده ها ممکن است بیش از یک ساعت طول بکشد. 
- **رمزگذاری کارت حافظه:** دستگاه را تنظیم کنید تا فایل های روی کارت حافظه را رمزگذاری کند.
- اگر دستگاه خود را با فعال بودن این تنظیم به تنظیمات کارخانه بازگردانید، دستگاه نخواهد توانست فایل های رمز گذاری شده را بخواند. پیش از بازنشانی دستگاه، این تنظیم را غیر فعال کنید. 
- **کنترل های راه دور:** دستگاه را تنظیم کنید تا اجازه کنترل دستگاه گم شده یا دزدیده شده را از راه دور از طریق اینترنت بدهد. برای استفاده از این ویژگی، باید وارد حساب سامسونگ خود شوید.
- **هشدار تغییر سیم کارت:** ویژگی یافتن تلفن همراه من را فعال یا غیرفعال کنید که به یافتن دستگاه هنگام گم شدن یا دزدیده شدن کمک می کند.
- **به وبسایت بروید:** به وب سایت Find my mobile دسترسی پیدا کنید (findmymobile.samsung.com). می توانید دستگاه گم شده یا دزدیده شده را در وب سایت Find my mobile ردگیری کنید.
- **فعال سازی مجدد قفل:** دستگاه را تنظیم کنید تا پس از بازنشانی دستگاه، حساب سامسونگ را درخواست کند تا از فعال سازی مجدد دستگاه توسط سایرین جلوگیری شود.
- **تنظیم قفل سیم کارت:**
 - **قفل سیم کارت:** ویژگی قفل PIN را برای درخواست PIN قبل از استفاده از دستگاه فعال یا غیرفعال کنید.
 - **تغییر پین سیم:** PIN که برای دسترسی به داده های سیم کارت یا USIM کارت به کار رفته را تغییر دهید.
 - قابل رؤیت کردن رمزهای ورود: دستگاه را تنظیم کنید تا کلمه های عبور شما را هنگام ورود نشان دهد.
 - **بروزرسانی های سیاست امنیتی:** دستگاه را تنظیم کنید که به روزرسانی ها را بررسی و دانلود کند.
 - **ارسال گزارش های امنیتی:** دستگاه را تنظیم کنید که گزارش های امنیتی به روز را به صورت خودکار به سامسونگ ارسال کند.
- **نوع حافظه ذخیره سازی:** یک نوع ذخیره سازی برای فایل های گواهینامه تنظیم کنید.
- **گواهینامه های قابل اطمینان:** برای استفاده ایمن از برنامه های مختلف از گواهینامه ها و اعتبارنامه ها استفاده کنید.
- **نصب از محل ذخیره دستگاه:** گواهی نامه های رمزگذاری شده را از روی حافظه ذخیره USB نصب کنید.
- **پاک کردن اطلاعات ورود:** محتویات اعتبارنامه را از دستگاه پاک کنید و رمز عبور را بازنشانی کنید.

راهنما

به اطلاعات راهنما دسترسی پیدا کنید تا درباره نحوه استفاده از دستگاه و برنامه های کاربردی یا پیکربندی تنظیمات مهم اطلاع پیدا کنید.
در صفحه تنظیمات، روی **راهنما** ضربه بزنید.

درباره دستگاه

به اطلاعات دستگاه دسترسی پیدا کنید، نام دستگاه را ویرایش کنید یا نرم افزار دستگاه را به روزرسانی نمایید.
در صفحه تنظیمات، روی **درباره دستگاه** ضربه بزنید.

برنامه های کاربردی

مدیر برنامه

برنامه های دستگاه خود را مشاهده و مدیریت کنید.
در صفحه تنظیمات، روی **مدیر برنامه** ضربه بزنید.

برنامه های پیش فرض

یک تنظیم پیش فرض برای استفاده برنامه ها انتخاب کنید.
در صفحه تنظیمات، روی **برنامه های پیش فرض** ضربه بزنید.

تنظیمات Google

از این برنامه برای پیکربندی تنظیمات مربوط به برخی از ویژگی های ارائه شده توسط Google استفاده نمایید.
در صفحه برنامه ها روی **تنظیمات Google** ضربه بزنید.

قابلیت دسترسی

قابلیت دسترسی

منوهای قابلیت دسترسی، ویژگی های خاصی هستند برای افراد دارای ناتوانی های جسمی نظیر اختلالات بینایی یا شنوایی. می توانید از ویژگی های زیر استفاده کنید:

• TalkBack

- تغییر دادن اندازه فونت
- درشت‌نمایی صفحه
- یادآورهای اعلان
- معکوس کردن رنگ‌های صفحه نمایش
- تنظیم رنگ
- خاموش کردن همه صداها
- اعلان فلاش
- تنظیم توازن صدا
- حالت صدای مونو
- سفارشی کردن تنظیمات عنوان
- لرزش خودکار

• Baby monitor

- منوهای کمکی
- ویژگی اشاره هوایی
- تنظیم گزینه‌های تأخیر ضربه زدن و نگه داشتن
- حالت کنترل تعامل
- تغییر دادن روش پاسخ دادن یا پایان دادن به تماس‌ها
- حالت تک ضربه
- بیکربندی تنظیمات قابلیت دسترسی

برای استفاده از منوهای قابلیت دسترسی، در صفحه برنامه ها روی **تنظیمات** ← **قابلیت دسترسی** ضربه بزنید.

استفاده از دکمه صفحه اصلی برای باز کردن منوهای قابلیت دسترسی

با سه بار فشار دادن سریع دکمه صفحه اصلی می توانید به منوهای قابلیت دسترسی بروید.

- قابلیت دسترسی

- TalkBack

- رنگ های نگاتیو

- کنترل تعامل

در صفحه برنامه ها روی **تنظیمات** ← **قابلیت دسترسی** ← **دسترسی مستقیم** ضربه بزنید و سپس کلید **دسترسی مستقیم** را به سمت چپ بکشید. سپس یک منوی قابلیت دسترسی را انتخاب کنید که با سه بار فشار دادن سریع دکمه صفحه اصلی، باز شود.

اگر بیش از یک منو انتخاب کنید، دستگاه یک پنجره باز شو نشان می دهد که از شما می پرسد کدام منو در هر بار فشار دادن سریع و سه مرتبه دکمه صفحه اصلی استفاده شود. برای فعال کردن **کنترل تعامل** در منوهای قابلیت دسترسی، این ویژگی را فعال کنید. در صفحه برنامه ها روی **تنظیمات** ← **قابلیت دسترسی** ← **مهارت و ارتباط** ← **کنترل تعامل** ضربه بزنید کلید **کنترل تعامل** را به سمت چپ بکشید.

TalkBack

فعال سازی یا غیرفعال سازی TalkBack

هنگامی که TalkBack را فعال می کنید، دستگاه متن روی صفحه یا ویژگی های انتخابی را با صدای بلند می خواند. این ویژگی در صورتی مفید است که نتوانید صفحه را ببینید یا در مشاهده صفحه دچار مشکل باشید.

۱ در صفحه برنامه ها روی **تنظیمات** ← **قابلیت دسترسی** ← **بینایی** ← **TalkBack** ضربه بزنید.

۲ کلید **TalkBack** را به چپ بکشید.

برای غیرفعال کردن TalkBack، کلید **TalkBack** را به راست بکشید.

۳ روی **تأیید** ضربه بزنید.

هنگام فعال کردن TalkBack، دستگاه بازخورد صوتی ارائه می دهد و ویژگی های انتخابی شما را با صدای بلند می خواند. همچنین دستگاه بازخورد صوتی را هنگامی که صفحه خاموش است یا هنگامی که اعلان های جدید دریافت می کنید و موارد دیگر، ارائه می کند.

هنگامی که **کاوش با لمس** را در حین استفاده از TalkBack فعال می کنید، دستگاه موارد انتخابی را با صدای بلند می خواند. ابتدا دستگاه موارد روی صفحه را وقتی روی آنها ضربه بزنید با صدای بلند می خواند. سپس اگر در هر جای صفحه دو بار به سرعت ضربه بزنید، دستگاه عملکرد مربوط را اجرا می کند یا برنامه را باز می کند. اگر **کاوش با لمس** غیرفعال شود، دستگاه نمی تواند ویژگی های متعددی که نیازمند حرکات انگشت هستند را اجرا کند.

برای فعال کردن **کاوش با لمس**، در صفحه برنامه ها روی **تنظیمات** ← **قابلیت دسترسی** ← **بینایی** ← **TalkBack** ← **تنظیمات ضربه بزنید و سپس کاوش با لمس** را علامت بزنید.

هنگام استفاده از TalkBack، برخی از ویژگی ها در دسترس نیستند.



کنترل صفحه توسط حرکات انگشت

می توانید از حرکات مختلف انگشت برای کنترل صفحه در حین استفاده از TalkBack استفاده نمایید. اگر **کاوش با لمس** غیرفعال شود، دستگاه نمی تواند برخی از ویژگی ها که نیازمند حرکات انگشت هستند را اجرا کند.

برای فعال کردن **کاوش با لمس**، در صفحه برنامه ها روی **تنظیمات** ← **قابلیت دسترسی** ← **بینایی** ← **TalkBack** ← **تنظیمات ضربه بزنید و سپس کاوش با لمس** را علامت بزنید.

- **کاوش صفحه:** یک انگشت را روی صفحه قرار دهید و انگشت خود را برای کاوش صفحه حرکت دهید. یک گزینه را انتخاب کنید و نگه دارید تا دستگاه آن را با صدای بلند بخواند. هنگامی که انگشت خود را بر می دارید، گزینه زیر انگشت شما انتخاب می شود.
- **انتخاب موارد:** روی یک گزینه ضربه بزنید تا انتخاب شود. یا هنگام کاوش صفحه، یک گزینه را انتخاب کنید و نگه دارید و سپس انگشت خود را بردارید.
- **باز کردن گزینه انتخابی:** در حالی که گزینه های انتخابی با صدای بلند خوانده می شوند، با شنیدن گزینه مورد نظر، انگشت خود را از روی آن بردارید. سپس در یک جای دلخواه صفحه دو بار به سرعت ضربه بزنید.
- **انتخاب مورد قبلی:** روی صفحه توسط یک انگشت به سرعت به بالا یا به سمت چپ حرکت کنید.

- انتخاب مورد بعدی: روی صفحه توسط یک انگشت به سرعت به پایین یا به سمت راست حرکت کنید.
 - جابجایی در فهرست ها: صفحه را توسط دو انگشت به بالا یا پایین حرکت دهید.
 - بازگشت به صفحه قبلی: صفحه را توسط دو انگشت به سمت راست حرکت دهید.
 - جابجایی به صفحه بعدی: صفحه را توسط دو انگشت به سمت چپ حرکت دهید.
 - باز کردن قفل صفحه: صفحه را توسط دو انگشت به یک جهت دلخواه در داخل ناحیه صفحه قفل حرکت دهید.
 - باز کردن پانل اعلان ها: بالای صفحه را توسط دو انگشت به سمت پایین بکشید.
 - باز کردن پانل تنظیم سریع: بالای صفحه را توسط سه انگشت به سمت پایین بکشید.
- تنظیمات حرکات انگشت مربوط به TalkBack را می توانید در مدیریت حرکات اشاره‌ای پیکربندی کنید. برای اطلاع از جزئیات، به پیکربندی تنظیمات مربوط به حرکات انگشت مراجعه کنید.

پیکربندی تنظیمات مربوط به حرکات انگشت

هنگام استفاده از TalkBack می توانید عملکردهای مختلفی را با استفاده از حرکات انگشت انجام دهید. می توانید عملکردهایی نظیر بازگشت به صفحه قبلی، باز کردن صفحه اصلی و غیره را انجام دهید. پیش از استفاده از حرکات انگشت، آنها را پیکربندی کنید.

پیکربندی تنظیمات مربوط به حرکات عمودی

با کشیدن انگشت خود به سمت بالا و پایین از انتهای صفحه یا برعکس می توانید از حرکات دو بخشی عمودی استفاده کنید.

در صفحه برنامه ها روی تنظیمات ← قابلیت دسترسی ← بینایی ← TalkBack ← تنظیمات ← مدیریت حرکات اشاره‌ای ← حرکات دوبخشی عمودی ضربه بزنید. سپس یکی از ویژگی های زیر را انتخاب کنید:

- **انتقال به مورد های اول و آخر بر روی صفحه نمایش:** هنگامی که انگشت خود را به سمت بالا و سپس به سمت پایین می کشید، اولین گزینه واقع در بالای صفحه انتخاب می شود. هنگامی که انگشت خود را روی صفحه به سمت پایین و سپس به سمت بالا می کشید، آخرین گزینه واقع در انتهای صفحه انتخاب می شود.
- **حرکت چرخه‌ای در جزئیات خواندن:** هنگامی که انگشت خود را روی صفحه به سمت بالا و سپس به سمت پایین می کشید، واحد خواندن تغییر می کند. واحد خواندن به صفحه، پاراگراف، خط، واژه، نویسه و پیش فرض تغییر می کند. هنگامی که انگشت خود را روی صفحه به سمت پایین و سپس به سمت بالا می کشید، ترتیب واحد خواندن به صورت معکوس تغییر می کند.

پیکربندی تنظیمات مربوط به حرکات میانبر

از این ویژگی برای پیکربندی هشت حرکت میانبر استفاده کنید. حرکاتی نظیر کشیدن انگشت به سمت بالا و سپس به سمت راست بدون برداشتن آن و غیره را می‌توانید پیکربندی نمایید. می‌توانید حرکات میانبر را تغییر دهید یا ویژگی‌ها را به میانبرهای خالی اختصاص دهید.

در صفحه برنامه‌ها روی **تنظیمات** ← **قابلیت دسترسی** ← **بینایی** ← **TalkBack** ← **تنظیمات** ← **مدیریت حرکات اشاره‌ای** ضربه بزنید. یک حرکت را انتخاب کنید و سپس یک ویژگی را به آن اختصاص دهید. ویژگی‌های زیر در دسترس هستند:

- **دکمه برگشت:** بازگشت به صفحه قبلی.
- **دکمه صفحه اصلی:** باز کردن صفحه اصلی.
- **دکمه برنامه‌های اخیر:** فهرستی از برنامه‌های استفاده شده اخیر را باز کنید.
- **بازکردن اعلان‌ها:** پانل اعلان‌ها را باز کنید.
- **باز کردن منوی زمینه کلی:** منوی متنی سراسری را باز کنید. روی صفحه ضربه بزنید و نگه دارید تا منوی متنی سراسری دوار باز شود. می‌توانید از ویژگی‌هایی نظیر **پیمایش سریع**، **خواندن از بالا**، **هجی کردن آخرین سخن** و **خواندن از مورد بعدی** استفاده کنید. سپس با کشیدن یک دایره با انگشت خود و بدون برداشتن آن، منوها را کاوش کنید. هنگامی که منوی مورد نظر را پیدا کردید، انگشت خود را از روی منو بردارید تا انتخاب شود.
- روی **توقف موقت بازخورد** در بالا و سمت چپ صفحه ضربه بزنید تا در بازخورد صوتی مکث ایجاد شود.
- روی **تنظیمات TalkBack** در بالا و سمت راست صفحه ضربه بزنید تا به تنظیمات **TalkBack** دسترسی پیدا کنید. برای اطلاع از جزئیات، به **پیکربندی تنظیمات TalkBack** مراجعه کنید.
- **بازکردن منوی زمینه محلی:** منوی متنی محلی را باز کنید. می‌توانید یک واحد را برای خواندن متن روی صفحه انتخاب کنید. اگر از این ویژگی در حین وارد کردن متن استفاده کنید، منوهای متنی نظیر منوی کنترل مکان نما در دسترس قرار می‌گیرند. روی صفحه ضربه زده و نگه دارید تا منوی متنی دوار باز شود. سپس با کشیدن یک دایره با انگشت خود و بدون برداشتن آن، منوها را کاوش کنید. هنگامی که منوی مورد نظر را پیدا کردید، انگشت خود را از روی منو بردارید تا انتخاب شود.
- **خواندن از بالا:** به ترتیب از اولین مورد تا آخرین مورد با صدای بلند خوانده می‌شود.
- **خواندن از مورد بعدی:** به ترتیب از مورد بعد از مورد انتخابی با صدای بلند خوانده می‌شود.

تغییر دادن واحدهای خواندن

هنگام استفاده از TalkBack می توانید به متن روی صفحه گوش کنید. می توانید انگشت خود را به بالا، پایین، چپ، یا راست بکشید تا متن مورد نظر را انتخاب کنید. به صورت پیش فرض، دستگاه متن داخل ناحیه انتخابی را می خواند. یا می توانید دستگاه را تنظیم کنید که متن داخل سایر واحدهای خواندن نظیر خط ها یا پاراگراف ها را بخواند.

تغییر دادن واحدهای خواندن با استفاده از منوی متنی محلی

۱ منوی را برای خواندن انتخاب کنید.

۲ انگشت خود را به سمت بالا و سپس بدون برداشتن به سمت راست بکشید تا منوی متنی محلی باز شود.

۳ روی صفحه ضربه بزنید و نگه دارید و یک دایره با انگشت خود بکشید تا منوها را کاوش کنید. سپس با شنیدن **تغییر جزئیات**، انگشت خود را بردارید.

۴ دوباره روی صفحه ضربه بزنید و نگه دارید و یک دایره با انگشت خود بکشید تا منوها را کاوش کنید. سپس با شنیدن واحد خواندن مورد نظر، انگشت خود را بردارید.

برای تغییر حرکت میانبر جهت باز کردن منوی متنی محلی، به **پیکربندی تنظیمات مربوط به حرکات میانبر** مراجعه کنید.

تغییر دادن واحدهای خواندن با استفاده از حرکات دو بخشی عمودی

هنگامی که انگشت خود را روی صفحه به سمت بالا و سپس به سمت پایین می کشید، واحد خواندن تغییر می کند. واحد خواندن به صفحه، پاراگراف، خط، واژه، نویسه و سپس پیش فرض تغییر می کند. هنگامی که انگشت خود را روی صفحه به سمت پایین و سپس به سمت بالا می کشید، ترتیب واحد خواندن به صورت معکوس تغییر می کند.

در صفحه برنامه ها روی **تنظیمات** ← **قابلیت دسترسی** ← **بینایی** ← **TalkBack** ← **تنظیمات** ← **مدیریت حرکات اشاره ای** ← **حرکات دوبخشی عمودی** ← **حرکت چرخه ای در جزئیات خواندن**.

با استفاده از واحد خواندن فعلی می توانید به متن بعد از متن انتخابی فعلی گوش کنید. برای گوش دادن به بخش بعدی متن، انگشت خود را به سمت پایین یا راست صفحه بکشید. همچنین می توانید با استفاده از واحد خواندن فعلی به متن قبل از متن انتخابی فعلی گوش کنید. برای گوش دادن به بخش قبلی متن، انگشت خود را به سمت بالا یا چپ صفحه بکشید.

توقف موقت TalkBack

با کشیدن انگشت خود به سمت پایین و سپس راست روی صفحه و بدون برداشتن آن، منوی متنی سراسری را باز کنید. هنگامی که توقف موقت بازخورد را در سمت چپ بالای صفحه انتخاب کنید تا TalkBack به صورت موقت متوقف شود.

هنگامی که TalkBack به صورت موقت متوقف می شود، با روشن کردن صفحه یا سایر روش ها می توانید آن را ادامه دهید. برای تغییر دادن روش ازسرگیری TalkBack، در صفحه برنامه ها روی تنظیمات ← قابلیت دسترسی ← بینایی ← TalkBack ← تنظیمات ← ازسرگیری از حالت تعلیق ضربه بزنید. سپس یک گزینه را انتخاب کنید.

برای تغییر حرکت میانبر جهت باز کردن منوی متنی سراسری، به پیکربندی تنظیمات مربوط به حرکات میانبر مراجعه کنید.

استفاده از ویژگی پیمایش سریع

توسط ویژگی پیمایش سریع، با کشیدن یک دایره روی صفحه می توانید بدون حرکت به سمت بالا یا پایین برای انتخاب مورد، به منوها دسترسی پیدا کنید.

با کشیدن انگشت خود به سمت پایین و سپس راست روی صفحه و بدون برداشتن آن، منوی متنی سراسری را باز کنید. روی صفحه ضربه بزنید و نگه دارید و یک دایره با انگشت خود دور منو بکشید تا منوها را کاوش کنید. سپس با شنیدن پیمایش سریع، انگشت خود را بردارید. دوباره روی صفحه ضربه بزنید و یک دایره با انگشت خود دور منو بکشید تا منوها را کاوش کنید. سپس با شنیدن منوی مورد نظر، انگشت خود را بردارید.

افزودن و مدیریت برچسب های تصویر

می توانید برچسب هایی به تصاویر روی صفحه اختصاص دهید. هنگامی که تصاویر انتخاب می شوند، دستگاه برچسب ها را با صدای بلند می خواند. با استفاده از منوی متنی محلی، برچسب ها را به تصاویر بدون برچسب اضافه کنید.

با کشیدن انگشت خود به سمت بالا و سپس راست روی صفحه و بدون برداشتن آن، منوی متنی محلی را باز کنید. روی صفحه ضربه بزنید و نگه دارید و یک دایره با انگشت خود دور منو بکشید تا منوها را کاوش کنید. با شنیدن افزودن منوی برچسب، انگشت خود را بردارید تا برچسب ها اضافه شوند.

برای مشاهده برچسب ها، در صفحه برنامه ها روی تنظیمات ← قابلیت دسترسی ← بینایی ← TalkBack ← تنظیمات ← مدیریت برچسب های سفارشی ضربه بزنید.

پیکربندی تنظیمات TalkBack

تنظیمات مربوط به TalkBack را برای راحتی خودتان پیکربندی کنید.

در صفحه برنامه ها روی **تنظیمات** ← **قابلیت دسترسی** ← **بینایی** ← **TalkBack** ← **تنظیمات ضربه بزنی**. همچنین می توانید با کشیدن انگشت خود به سمت پایین و سپس راست روی صفحه و بدون برداشتن آن، منوی متنی سراسری را باز کنید. سپس انگشت خود را به سمت بالا و راست صفحه بکشید و با شنیدن **تنظیمات TalkBack** آن را بردارید.

- **بلندی صدای گفتار:** سطح صدای بازخورد صوتی را تنظیم کنید.
- میزان صدای بازخورد صوتی ممکن است بسته به میزان صدای رسانه متفاوت باشد. برای تنظیم میزان صدای رسانه، هنگام گوش دادن به بازخورد صوتی، دکمه تنظیم صدا را به بالا یا پایین فشار دهید. یا در صفحه برنامه ها روی **تنظیمات** ← **صداها و اعلان ها** ضربه بزنید و سپس نوار تنظیم صدای محتوای رسانه را به سمت چپ یا راست بکشید.
- **استفاده از تغییرات زیر و بمی صدا:** دستگاه را تنظیم کنید که هنگام وارد کردن متن توسط صفحه کلید، آن را با تن آهسته ای بخواند.
- **انعکاس صدای صفحه کلید:** دستگاه را تنظیم کنید که متن یا نمادهای وارد شده توسط صفحه کلید را با صدای بلند بخواند. همچنین می توانید نوع صفحه کلید مورد نظر برای اعمال این ویژگی را تنظیم کنید.
- **صحبت کردن هنگام خاموش بودن صفحه نمایش:** دستگاه را تنظیم کنید که هنگام خاموشی صفحه، بازخورد صوتی ارائه دهد.
- **استفاده از حسگر مجاورت:** دستگاه را تنظیم کنید که هنگام قرار دادن دست خود روی حسگر موجود در بالای دستگاه، در بازخورد صوتی مکث ایجاد کند. برای ازسرگیری بازخورد صوتی، روی صفحه ضربه بزنید.
- **تکان دادن برای شروع خواندن پیوسته:** دستگاه را تنظیم کنید که متن نمایش داده شده روی صفحه را هنگام تکان دادن دستگاه، با صدای بلند بخواند. می توانید از بین سرعت های مختلف تکان دادن، انتخاب کنید.
- **بازگو کردن شناسه تماس گیرنده:** دستگاه را تنظیم کنید که نام تماس گیرنده را در هنگام دریافت تماس ورودی بخواند.
- **بازخورد لرزشی:** دستگاه را تنظیم کنید که هنگام کاوش صفحه، بلرزد.
- **بازخورد صدا:** دستگاه را تنظیم کنید که هنگام کنترل صفحه نظیر حرکت روی صفحه و غیره، صدا پخش کند.
- **تمرکز روی صدای گفتار:** دستگاه را تنظیم کنید که هنگام خواندن موارد، میزان صدای رسانه را کاهش دهد.
- **میزان صدا:** میزان صدایی که هنگام لمس صفحه جهت کنترل پخش می شود را تنظیم کنید. این ویژگی هنگام انتخاب بازخورد صدا قابل استفاده است.

- **کاوش با لمس:** دستگاه را تنظیم کنید که موارد زیر انگشت شما را با صدای بلند بخواند. به‌طور مثال، هنگامی با انگشت خود روی **برنامه** در صفحه اصلی ضربه می‌زنید، دستگاه "**برنامه های کاربردی**" را با صدای بلند می‌خواند. برای انتخاب **برنامه**، انگشت خود را از منو بردارید و دو بار به سرعت در هر جای صفحه ضربه بزنید. با حرکت دادن صفحه به سمت چپ یا راست توسط دو انگشت می‌توانید به صفحه مورد نظر جابجا شوید. برای آشنایی با کنترل حرکت با استفاده از ویژگی کاوش با لمس، به **کنترل صفحه توسط حرکات انگشت** برای جزئیات بیشتر مراجعه کنید.
- **پیمایش خودکار فهرست‌ها:** دستگاه را تنظیم کنید که به صورت خودکار در بین مابقی فهرستی که نشان داده نمی‌شود حرکت کند و موارد را با صدای بلند بخواند.
- **انتخاب تک ضربه‌ای:** دستگاه را تنظیم کنید که با زدن یک ضربه روی یک مورد انتخابی، آن را باز کند.
- **راه‌اندازی بخش آموزشی "کاوش با لمس":** آموزش مربوط به استفاده از ویژگی کاوش به وسیله لمس را مشاهده کنید.
- **مدیریت حرکات اشاره‌ای:** عملکردهایی را برای اجرا توسط حرکات انگشت اختصاص دهید. برای اطلاع از جزئیات، به **پی‌کر بندی تنظیمات مربوط به حرکات انگشت** مراجعه کنید.
- **مدیریت برجسب‌های سفارشی:** برجسب‌هایی که اضافه کرده‌اید را مشاهده کنید.
- **ازسرگیری از حالت تعلیق:** برای ادامه بازخورد صوتی، روشی را انتخاب کنید.
- **تنظیمات برنامه‌نویس:** گزینه‌های برنامه نویسی را تنظیم کنید.

استفاده از دستگاه هنگام خاموشی صفحه

دستگاه را تنظیم کنید که همواره صفحه را خاموش کند تا محتوای دستگاه شما به صورت خصوصی حفظ شود. هنگامی که دکمه‌های خارجی را فشار می‌دهید یا روی صفحه ضربه می‌زنید، صفحه روشن نمی‌شود. ویژگی‌هایی که اخیراً فعال شده‌اند نیز خاموش نمی‌شوند.

در صفحه برنامه‌ها روی **تنظیمات** ← **قابلیت دسترسی** ← **بینایی** ضربه بزنید و سپس **صفحه تیره** را علامت بزنید. با دو بار فشار دادن دکمه روشن-خاموش می‌توانید این ویژگی را فعال یا غیرفعال کنید.

استفاد از ویژگی ورود کلید سریع

دستگاه را تنظیم کنید که هنگام برداشتن انگشت خود از روی یک نویسه روی صفحه کلید، آن نویسه را وارد کند. از این ویژگی می‌توانید برای وارد کردن نویسه‌ها به جای برداشتن انگشت و دو بار ضربه زدن روی صفحه استفاده کنید.

در صفحه برنامه‌ها روی **تنظیمات** ← **قابلیت دسترسی** ← **بینایی** ضربه بزنید و سپس **وارد کردن با کلید سریع** را علامت بزنید.

خواندن کلمه های عبور با صدای بلند

دستگاه را تنظیم کنید که هنگام فعال شدن TalkBack، کلمه عبوری که وارد می کنید را با صدای بلند بخواند. از این ویژگی برای اطمینان از وارد کردن صحیح کلمه عبور استفاده کنید.

در صفحه برنامه ها روی **تنظیمات** ← **قابلیت دسترسی** ← **بینایی** ضربه بزنید و سپس **رمزهای عبور گفتاری** را علامت بزنید.

تنظیم ویژگی های گفتار به متن

تنظیمات مربوط به ویژگی های گفتار به متن که هنگام فعال شدن TalkBack استفاده می شود نظیر زبان ها، سرعت و غیره را تغییر دهید.

در صفحه برنامه ها روی **تنظیمات** ← **قابلیت دسترسی** ← **بینایی** ← **گزینه های متن به گفتار** ضربه بزنید و سپس از عملکردهای زیر استفاده کنید:

- **موتور متن به گفتار Samsung / موتور نوشتار به گفتار Google:** یک موتور برای ویژگی متن به گفتار انتخاب کنید.
- **سرعت گفتار:** یک سرعت برای ویژگی متن به گفتار انتخاب کنید.
- **به یک مثال گوش کنید:** به متن خوانده شده به عنوان نمونه گوش دهید. اگر دستگاه نمی تواند مثال ها را با صدای بلند بخواند، روی  ← **نصب اطلاعات صوتی** ضربه بزنید تا داده های صدای مربوط به ویژگی گفتار به متن را دانلود کنید.
- **وضعیت زبان پیش فرض:** وضعیت زبان فعلی تنظیم شده برای ویژگی متن به گفتار را مشاهده کنید.

وارد کردن متن با استفاده از صفحه کلید

برای نمایش صفحه کلید، روی فیلد ورودی متن ضربه بزنید و سپس دو بار به سرعت در یک محل دلخواه روی صفحه ضربه بزنید.

هنگامی که صفحه کلید را با انگشت خود لمس می کنید، دستگاه دکمه های نویسه زیر انگشت را با صدای بلند می خواند. هنگامی که نویسه مورد نظر را شنیدید، انگشت خود را از روی صفحه بردارید تا انتخاب شود. نویسه وارد می شود و دستگاه متن را با صدای بلند می خواند.

اگر **وارد کردن با کلید سریع** فعال نشده است، انگشت خود را از روی نویسه مورد نظر بردارید و سپس دو بار به سرعت در یک محل دلخواه روی صفحه ضربه بزنید. برای فعال کردن ویژگی ورود سریع، در صفحه برنامه ها روی **تنظیمات** ← **قابلیت دسترسی** ← **بینایی** ضربه بزنید و سپس **وارد کردن با کلید سریع** را علامت بزنید.

وارد کردن نویسه های بیشتر

روی یک دکمه صفحه کلید ضربه بزنید و نگه دارید. اگر نویسه های بیشتری روی آن دکمه موجود باشند، یک پنجره بازشو در بالای صفحه کلید ظاهر می شود که نویسه ها را نشان می دهد. برای انتخاب یک نویسه، انگشت خود را روی صفحه بکشید تا نویسه مورد نظر را بشنوید و سپس آن را بردارید.

تغییر دادن زبان متن صفحه کلید

برای افزودن زبان های متن، در صفحه برنامه ها روی **تنظیمات** — **زبان و ورودی** ضربه بزنید. سپس روی **صفحه کلید سامسونگ** — **انتخاب زبان های ورودی** ضربه بزنید و سپس زبان ها را انتخاب کنید. برای تغییر زبان ورودی صفحه کلید زمان وارد کردن متن، دوبار روی  ضربه بزنید.

ویرایش متن



از منوی متنی محلی برای جابجایی مکان نما یا کپی و جای گذاری متن استفاده کنید. با کشیدن انگشت خود به سمت بالا و سپس راست روی صفحه و بدون برداشتن آن، منوی متنی محلی را باز کنید. روی صفحه ضربه بزنید و نگه دارید و یک دایره با انگشت خود دور منو بکشید تا منو را کاوش کنید. سپس با شنیدن **تغییر جزئیات**، انگشت خود را بردارید. دوباره روی صفحه ضربه بزنید و یک دایره دور منو بکشید تا منوها را کاوش کنید. سپس با شنیدن واحد خواندن مورد نظر، انگشت خود را بردارید. هنگام ویرایش کردن متن، واحد خواندن را به دلخواه روی واژه یا نویسه تنظیم کنید. در حالت انتخاب، دستگاه متن را بر اساس واحد خواندن انتخابی، انتخاب می کند. انگشت خود را بالا، پایین، چپ یا راست بکشید تا به متن گوش کنید. هنگامی که متن مورد نظر برای ویرایش خوانده می شود، از اقدامات زیر استفاده کنید:

- حذف متن: روی دکمه حذف صفحه کلید ضربه بزنید.
- انتخاب متن با استفاده از حالت انتخاب: حالت انتخاب را برای انتخاب و گوش دادن به متن فعال کنید. برای فعال کردن حالت انتخاب، منوی متنی محلی را باز کنید و **کنترل مکان نما** — **شروع حالت انتخاب** را انتخاب کنید. برای گوش دادن به متن قبل یا بعد از متنی که هم اکنون انتخاب شده است، به سمت چپ یا راست بروید. برای غیرفعال کردن حالت انتخاب، منوی متنی محلی را باز کنید و **کنترل مکان نما** — **پایان حالت انتخاب** را انتخاب کنید.
- انتخاب کل متن: منوی متنی محلی را باز کنید و **کنترل مکان نما** — **انتخاب همه** را انتخاب کنید. کل متن سند انتخاب می شود.

- کپی کردن یا بریدن متن: متن را با استفاده از منوی متنی محلی انتخاب کنید. سپس منوی متنی محلی را باز کرده و **کنترل مکان‌نما** را انتخاب کنید. برای کپی کردن متن انتخابی، **کپی** و برای برش متن انتخابی، **برش** را انتخاب کنید. متن انتخاب شده در کلیپ بورد کپی می‌شود.
- جای‌گذاری متن: مکان‌نما را در نقطه مورد نظر برای درج متن قرار دهید، منوی متنی محلی را باز کنید و سپس **کنترل مکان‌نما** ← **جای‌گذاری** را انتخاب کنید.

وارد کردن متن از طریق صدا

می‌توانید متن را توسط صدا وارد کنید. برای نمایش صفحه کلید، روی فیلد ورودی متن ضربه بزنید و سپس دو بار به سرعت در یک محل دلخواه روی صفحه ضربه بزنید.

اگر روی  ضربه بزنید و نگه دارید، دستگاه یک پنجره بازشو حاوی گزینه‌های صفحه کلید را نشان می‌دهد. انگشت خود را بدون برداشتن، روی صفحه بکشید. هنگامی که  انتخاب شد، انگشت خود را بردارید. سپس واژه‌های مورد نظر برای وارد کردن در فیلد متن را بگویید. واژه‌های گفته شده به صورت متن روی صفحه نمایان می‌شوند و دستگاه آنها را با صدای بلند می‌خواند.

برای افزودن متن بیشتر، دکمه میکروفون را انتخاب کنید و واژه‌ها را بگویید.

تغییر دادن زبان متن

هنگام وارد کردن متن به وسیله صدا، **English (Generic)** را انتخاب کنید و یک زبان را برای تغییر زبان متن انتخاب کنید.

برای افزودن زبان‌ها به فهرست، **English (Generic)** ← **افزودن زبان‌های دیگر** را انتخاب کنید، انتخاب خودکار را لغو کنید و سپس زبان‌های مورد نظر را انتخاب کنید.

خواندن اطلاعات اسناد یا تصاویر با صدای بلند



عکس‌های اسناد یا کارت‌های تجاری را گرفته و متن آنها را استخراج کرده و بخوانید. همچنین هنگامی که از تصاویر رنگی یا دارای الگو عکس می‌گیرید، دستگاه اطلاعات رنگ و الگو را می‌خواند. به **GALAXY Apps** دسترسی پیدا کرده و **خواننده نوری** را دانلود و نصب نمایید.

در صفحه برنامه‌ها، روی **خواننده نوری** ضربه بزنید.

برای انتخاب زبان جهت تشخیص، **:** ← **تنظیمات زبان** را انتخاب کنید.

استفاده از حالت سند

حالت پیش‌فرض این برنامه، حالت سند است. هنگام استفاده از حالت رنگ/الگو،  را انتخاب کنید تا به حالت سند جابجا شوید. در حالت سند، هنگام گرفتن عکس اسناد یا کارت های تجاری، دستگاه متن استخراج شده را نشان می دهد.

یک شیء را روی یک سطح صاف قرار دهید و  را انتخاب کنید. اگر TalkBack فعال شده باشد، دستگاه به صورت خودکار متن روی صفحه را پس از گرفتن یک عکس با صدای بلند می خواند. برای استخراج متن از یک تصویر ذخیره شده،  ← **بارگذاری عکس** را انتخاب کنید. برای خواندن متن روی صفحه با صدای بلند هنگامی که TalkBack فعال شده است،  ← **متن به گفتار** را انتخاب کنید.

استفاده از حالت رنگ/الگو

برای استفاده از حالت رنگ/الگو، TalkBack را فعال کنید.

برای جابجایی به حالت رنگ/الگو،  را انتخاب کنید. در حالت رنگ/الگو، دستگاه اطلاعات رنگ و الگوی اشیا را در هنگام گرفتن عکس، نشان می دهد. دستگاه، مواردی نظیر رنگ ها و الگوهای معمول را شناسایی می کند. این حالت به افراد دارای مشکلات بینایی کمک می کند که رنگ ها یا الگوهای مورد نظر را انتخاب کنند.

سوژه را داخل نمایاب دستگاه قرار دهید و  را انتخاب کنید. دستگاه یک عکس می گیرد و رنگ و الگوی سوژه را شناسایی می کند. هنگامی که شناسایی سوژه به پایان رسید، دستگاه به صورت خودکار اطلاعات رنگ و الگوی سوژه را با صدای بلند می خواند.

نتایج اطلاعات رنگ ممکن است بسته به شرایط نوری متفاوت باشد. اطمینان حاصل کنید که در شرایط روشن، اقدام به گرفتن عکس در حالت رنگ و الگو می کنید.



تغییر دادن اندازه فونت

از این ویژگی برای تغییر اندازه فونت استفاده کنید. دستگاه اندازه های مختلف فونت را برای استفاده راحت از دستگاه توسط افراد دارای مشکلات بینایی ارائه می دهد. تنظیم اندازه فونت روی **فوق العاده بزرگ** ممکن است در برخی از برنامه ها قابل استفاده نباشد.

در صفحه برنامه ها روی **تنظیمات** ← **قابلیت دسترسی** ← **بینایی** ← **اندازه فونت** ضربه بزنید.

درشت‌نمایی صفحه

از این ویژگی برای درشت‌نمایی صفحه و بزرگنمایی یک ناحیه خاص استفاده کنید.

در صفحه برنامه‌ها روی **تنظیمات** ← **قابلیت دسترسی** ← **بینایی** ← **حرکات بزرگنمایی** ضربه بزنید و سپس کلید **حرکات درشت‌نمایی** را به سمت چپ بکشید.

- بزرگنمایی و کوچکنمایی: سه بار به سرعت روی صفحه ضربه بزنید تا روی یک ناحیه خاص بزرگنمایی کنید. برای بازگشت، دوباره روی صفحه سه بار به سرعت ضربه بزنید.
- کاوش صفحه با حرکت: از دو انگشت برای حرکت در صفحه درشت شده استفاده کنید.
- تنظیم نسبت بزرگنمایی: با دو انگشت روی صفحه درشت شده ضربه بزنید. سپس دو انگشت خود را از هم دور یا به هم نزدیک کنید تا نسبت را تنظیم کنید.
- صفحه کلیدهای روی صفحه را نمی‌توان بزرگنمایی کرد.
- هنگامی که این ویژگی فعال می‌شود، کارایی برخی از برنامه‌ها نظیر **تلفن** و **ماشین حساب** ممکن است تحت تأثیر قرار گیرد.



تنظیم یادآوری‌های اعلان

از این ویژگی برای هشدار در مورد اعلان‌هایی که در فاصله زمانی بررسی نکرده اید استفاده کنید.

در صفحه برنامه‌ها روی **تنظیمات** ← **قابلیت دسترسی** ← **بینایی** ← **یادآور اعلان** ضربه بزنید و سپس کلید **یادآور اعلان** را به سمت چپ بکشید.

برای تنظیم فاصله زمانی بین هشدارها، روی **فاصله زمانی یادآور** ضربه بزنید.

معکوس کردن رنگ‌های صفحه نمایش

از این ویژگی برای بهبود قابلیت دید صفحه و کمک به شناسایی راحت‌تر متن توسط کاربران استفاده کنید. هنگامی که این ویژگی فعال می‌شود، دستگاه یک تصویر نگاتیو نشان می‌دهد که رنگ‌های صفحه را معکوس کرده است. معکوس کردن رنگ‌ها باعث افزایش کنتراست بین سیاه و سفید می‌شود.

در صفحه برنامه‌ها روی **تنظیمات** ← **قابلیت دسترسی** ← **بینایی** ضربه بزنید و سپس **رنگ‌های نگاتیو** را علامت بزنید.

تنظیم رنگ

در صورتی که در تشخیص رنگ ها دچار مشکل می شوید، از این ویژگی برای تنظیم رنگ های نشان داده در صفحه استفاده کنید. دستگاه رنگ ها را به رنگ های قابل تشخیص تر تغییر می دهد.

۱ در صفحه برنامه ها روی **تنظیمات** ← **قابلیت دسترسی** ← **بینایی** ← **تنظیم رنگ** ضربه بزنید.

۲ کلید **تنظیم رنگ** را به چپ بکشید.

۳ روی **شروع** ضربه بزنید.

۴ کاشی های رنگ را به ترتیب تشابه، با شروع از رنگ پایه، مرتب کنید.

۵ وقتی کار تنظیم رنگ تمام شد، روی **تمام** ضربه بزنید.
اگر می توانید رنگ ها را تشخیص دهید، دیگر به هیچ تنظیمی نیاز نیست.

۶ اگر تشخیص رنگ ها دشوار است، روی **دوربین** یا **تصویر** ضربه بزنید.

۷ نوار تنظیم رنگ را به سمت چپ یا راست بکشید و روی **تمام** ضربه بزنید.
برای تنظیم مجدد رنگ، روی **:** ← **تنظیم رنگ** ضربه بزنید.

تنظیم اعلان فلاش

فلاش را تنظیم کنید تا هنگام تماس های دریافتی، پیام های جدید یا اطلاعات چشمک بزنند.
در صفحه برنامه ها روی **تنظیمات** ← **قابلیت دسترسی** ← **شنوایی** ضربه بزنید و سپس **اعلان فلاش** را علامت بزنید.

خاموش کردن همه صداها

دستگاه را تنظیم کنید که همه صداها نظیر صدای رسانه شامل صدای تماس گیرنده در حین یک مکالمه را خاموش کند.

در صفحه برنامه ها روی **تنظیمات** ← **قابلیت دسترسی** ← **شنوایی** ضربه بزنید و سپس **همه صداها را خاموش** کنید را علامت بزنید.

سفارشی کردن تنظیمات عنوان

عنوان سامسونگ

در صفحه برنامه ها روی **تنظیمات** ← **قابلیت دسترسی** ← **شنوایی** ← **زیرنویس های Samsung (C..)** ضربه بزنید و سپس کلید **زیرنویس های Samsung (C..)** را به سمت چپ بکشید.

از گزینه های زیر استفاده کنید:

- **ترازبندی:** موقعیت عنوان را تغییر دهید.
- **فونت:** نوع فونت را تغییر دهید.
- **اندازه فونت:** اندازه فونت را تغییر دهید.
- **لبه:** لبه متن زیرنویس را تغییر دهید.
- **فونت:** شفافیت را تنظیم کنید و رنگ متن را تغییر دهید.
- **پس زمینه:** شفافیت را تنظیم کنید و رنگ پس زمینه کادر عنوان را تغییر دهید.
- **پنجره زیرنویس:** شفافیت را تنظیم کنید و رنگ پنجره عنوان را تغییر دهید.

عنوان Google

در صفحه برنامه ها روی **تنظیمات** ← **قابلیت دسترسی** ← **شنوایی** ← **زیرنویس های Google (C)..** ضربه بزنید و سپس کلید **زیرنویس های Google (C)..** را به سمت چپ بکشید.

از گزینه های زیر استفاده کنید:

- **زبان:** زبانی را برای نمایش عنوان انتخاب کنید.
- **اندازه متن:** اندازه فونت را تغییر دهید.
- **سبک زیرنویس:** سبک عنوان را تغییر دهید.

تنظیم توازن صدا

دستگاه را به گونه ای تنظیم کنید که هنگام استفاده از یک هدست دوگانه، توازن صدا را تنظیم کند.

برای تنظیم توازن صدا، یک هدست دوگانه به دستگاه وصل کنید. در صفحه برنامه ها روی **تنظیمات** ← **قابلیت دسترسی** ← **دسترسی** ← **شنوایی** ← **توازن صدا** ضربه بزنید. نوار تنظیم را به سمت چپ یا راست بکشید و توازن صدا را تنظیم کنید و سپس روی **تنظیم** ضربه بزنید.

استفاده از صدای مونو

دستگاه را تنظیم کنید که وقتی با یک ایردباد به رادیو گوش می دهید، صدای مونو را فعال کند. اگر دارای اختلالات شنوایی هستید یا در شرایطی هستید که استفاده از هدست تک برای شما راحت تر است می توانید از این حالت استفاده کنید.

در صفحه برنامه ها روی **تنظیمات** ← **قابلیت دسترسی** ← **شنوایی ضربه بزنید و سپس صدای تکی** را علامت بزنید.

استفاده از تشخیص دهنده صدای گریه کودک

دستگاه را تنظیم کنید که صدای گریه کودک را شناسایی کرده و شما را با لرزش آگاه کند.

در صفحه برنامه ها روی **تنظیمات** ← **قابلیت دسترسی** ← **شنوایی** ← **گیرنده حساس به گریه نوزاد ضربه بزنید و سپس کلید گیرنده حساس به گریه نوزاد را به سمت چپ بکشید.**

روی ► **ضربه بزنید تا ویژگی تشخیص صدا فعال شود.** هنگامی که دستگاه صداها را تشخیص دهد، می لرزد. برای تنظیم چشمک زدن فلاش به منظور تشخیص صدا، روی ⚙️ ← **تنظیمات ضربه بزنید و سپس اعلان فلش** را علامت بزنید.

استفاده از لرزش خودکار

دستگاه را تنظیم کنید تا هنگام پخش صداها برنامه های دانلود شده نظیر بازی ها، بلرزد.

در صفحه برنامه ها روی **تنظیمات** ← **قابلیت دسترسی** ← **شنوایی ضربه بزنید و سپس لمس خودکار** را علامت بزنید.

بعضی از برنامه ها از این ویژگی پشتیبانی نمی کنند.



استفاده از منوهای کمکی

نمایش نماد میانبر کمکی

دستگاه را تنظیم کنید که نماد میانبر کمکی را نمایش دهد. می توانید از این نماد به وسیله ضربه زدن روی منوهای کمکی داخل نماد، برای دسترسی به برنامه‌ها، ویژگی ها و تنظیمات استفاده کنید. با ضربه زدن روی منوی کمکی داخل نماد و بدون کاوش صفحه، دستگاه را کنترل کنید. هنگامی که این ویژگی اجرا می شود، **حالت تک ضربه فعال** می شود.

۱ در صفحه برنامه ها، روی **تنظیمات** ← **قابلیت دسترسی** ← **مهارت و ارتباط** ← **منوی دستیار ضربه بزنیید**.

۲ **کلید منوی دستیار** را به چپ بکشید.

نماد میانبر کمکی در قسمت پایین و سمت راست صفحه نمایان می شود.

۳ برای جابجایی نماد میانبر کمکی به محل مناسب، روی **دستی که با آن کار می کنید** ضربه بزنیید.

دسترسی به منوهای کمکی

نماد میانبر کمکی به صورت یک نماد شناور نمایان می شود تا دسترسی آسان به منوهای کمکی را از هر صفحه ای فراهم کند.

هنگامی که روی نماد میانبر کمکی ضربه می زنید، نماد کمی گسترده شده و منوهای کمکی روی نماد نمایان می شوند. برای جابجایی به سایر پانل ها، روی فلش بالا یا پایین ضربه بزنیید یا برای انتخاب سایر منوها، در صفحه به بالا یا پایین حرکت کنید.

استفاده از مکان نما

در منوی کمکی، روی **مکان نما** ضربه بزنیید. یک مکان نما و ناحیه ای که می توان آن را کنترل کرد، روی صفحه نمایش داده می شود. با حرکات مختصر انگشت خود روی ناحیه لمسی می توانید صفحه نمایش را کنترل کنید. برای جابجا کردن مکان نما، انگشت خود را روی ناحیه لمسی بکشید. همچنین روی صفحه ضربه بزنیید تا گزینه های زیر مکان نما انتخاب شوند.

از گزینه های زیر استفاده کنید:

- << / >> : یک مورد را انتخاب کنید یا در صفحه به سمت چپ یا راست بروید.
- <> / >> : صفحه را به بالا یا پایین حرکت دهید.
- ⚙ : ناحیه لمس را به محل دیگری جابجا کنید.
- ✕ : ناحیه لمس را ببندید.

برای تغییر تنظیمات مکان‌نما، در صفحه برنامه‌ها روی **تنظیمات** ← **قابلیت دسترسی** ← **مهارت و ارتباط** ← **منوی دستیار ضربه بزنید**، کلید **منوی دستیار** را به سمت چپ بکشید و سپس از گزینه‌های بخش **تنظیمات مکان‌نما و صفحه لمسی** استفاده کنید.

استفاده از منوهای کمکی بهینه

دستگاه را تنظیم کنید که منوهای کمکی بهینه را برای برنامه‌های انتخابی نمایش دهد. به‌طور مثال، هنگامی که پیام‌ها را اجرا می‌کنید، عملکردهای جستجو و ایجاد در منوی کمکی نمایان می‌شود.

در صفحه برنامه‌ها روی **تنظیمات** ← **قابلیت دسترسی** ← **مهارت و ارتباط** ← **منوی دستیار** ← **دستیار پیشرفته** ضربه بزنید، کلید **دستیار پیشرفته** را به سمت چپ بکشید و سپس برنامه‌ها را انتخاب کنید.

ویرایش منوهای کمکی

از این ویژگی می‌توانید برای ویرایش منوهای روی نماد میانبر کمکی استفاده کنید.

در صفحه برنامه‌ها روی **تنظیمات** ← **قابلیت دسترسی** ← **مهارت و ارتباط** ← **منوی دستیار ضربه بزنید**، کلید **منوی دستیار** را به سمت چپ بکشید و سپس روی **ویرایش ضربه بزنید**. برای افزودن یا حذف منوها، روی **+** یا **-** ضربه بزنید.

روشن کردن صفحه به وسیله ویژگی اشاره هوایی

از ویژگی اشاره هوایی برای روشن کردن صفحه به وسیله حرکت دادن دست در بالای حسگر موجود در بالای دستگاه استفاده کنید. بدون فشار دادن دکمه می‌توانید صفحه را روشن کنید. هنگامی که از این ویژگی استفاده می‌کنید، دستگاه را روی یک سطح صاف قرار دهید یا به‌طور امن نگه دارید تا از حرکت آن جلوگیری شود.

در صفحه برنامه‌ها روی **تنظیمات** ← **قابلیت دسترسی** ← **مهارت و ارتباط** ← **بیدار شدن بدون لمس ضربه بزنید** و سپس **کلید بیدار شدن بدون لمس** را به سمت چپ بکشید.

تنظیم گزینه‌های تأخیر ضربه زدن و نگه داشتن

زمان تشخیص برای ضربه و نگه داشتن صفحه نمایش را تنظیم کنید.

در صفحه برنامه‌ها روی **تنظیمات** ← **قابلیت دسترسی** ← **مهارت و ارتباط** ← **تأخیر ضربه زدن و نگه داشتن** ضربه بزنید و سپس یک گزینه را انتخاب کنید.

استفاده از حالت کنترل تعامل

حالت کنترل تعامل را برای محدود کردن واکنش دستگاه به ورودی ها در هنگام استفاده از برنامه‌ها، فعال کنید. از این حالت هنگامی استفاده کنید که بخواهید سایرین فقط دسترسی و کنترل محدودی روی رسانه یا داده‌های شما داشته باشند.

۱ در صفحه برنامه ها، روی تنظیمات ← قابلیت دسترسی ← مهارت و ارتباط ← کنترل تعامل ضربه بزنید.

۲ کلید کنترل تعامل را به سمت چپ بکشید.

۳ هنگام استفاده از یک برنامه، دکمه صفحه اصلی و دکمه تنظیم صدا را به صورت همزمان فشار داده و نگه دارید.

۴ اندازه کادر را تنظیم کنید یا یک خط در اطراف ناحیه مورد نظر برای محدود کردن بکشید.

۵ روی تمام ضربه بزنید.

دستگاه ناحیه محدود را نشان می دهد. اگر روی صفحه ضربه بزنید یا دکمه‌هایی نظیر دکمه صفحه اصلی را فشار دهید، آنها در این ناحیه عمل نمی کنند.

برای غیرفعال کردن حالت کنترل تعاملی، دکمه صفحه اصلی و دکمه تنظیم صدا را به صورت همزمان فشار داده و نگه دارید.

پاسخ دادن یا پایان دادن به تماس‌ها

روشی برای پاسخ دادن یا پایان دادن به تماس‌ها تنظیم کنید.

در صفحه برنامه ها روی تنظیمات ← قابلیت دسترسی ← پاسخ‌گویی و پایان دادن به تماس‌ها ضربه بزنید. از گزینه های زیر استفاده کنید:

- فشار دادن کلید اصلی: دستگاه را تنظیم کنید که وقتی دکمه صفحه اصلی را فشار می دهید، به مکالمه پاسخ دهد.
- استفاده از فرمان‌های صوتی: دستگاه را تنظیم کنید تا به یک تماس با فرمان های صوتی پاسخ دهد.
- تکان دادن دست جلوی دستگاه: دست خود را به چپ برده و سپس مقابل حسگر به راست ببرید تا به تماس ورودی، پاسخ بدهید.
- فشار دادن کلید نیرو: دستگاه را تنظیم کنید که وقتی دکمه روشن-خاموش را فشار می دهید، مکالمه را قطع کند.

استفاده از حالت تک ضربه

دستگاه را تنظیم کنید تا با ضربه زدن روی دکمه به جای کشیدن آن، تماس‌های ورودی یا اعلان‌ها را کنترل کنید. هنگامی که هشدار پخش می‌شود یا یک تماس دریافت می‌شود، به جای کشیدن دکمه، روی دکمه ضربه بزنید تا هشدار متوقف شود یا به تماس پاسخ دهید.

در صفحه برنامه‌ها روی **تنظیمات** ← **قابلیت دسترسی** ضربه بزنید و سپس **حالت تک ضربه** را علامت بزنید.

پیکربندی تنظیمات قابلیت دسترسی

ذخیره تنظیمات قابلیت دسترسی در یک فایل

تنظیمات قابلیت دسترسی فعلی را در یک فایل صادر کنید.

در صفحه برنامه‌ها روی **تنظیمات** ← **قابلیت دسترسی** ← **مدیریت قابلیت دسترسی** ← **ورود/صدور** ضربه بزنید، یک گزینه صدور را انتخاب کنید و سپس روی **تأیید** ضربه بزنید. فایل تنظیمات قابلیت دسترسی در محل ذخیره انتخابی ذخیره می‌شود.

وارد کردن یک فایل تنظیمات قابلیت دسترسی

یک فایل تنظیمات قابلیت دسترسی را وارد کنید و تنظیمات فعلی را به روز نمایید.

در صفحه برنامه‌ها روی **تنظیمات** ← **قابلیت دسترسی** ← **مدیریت قابلیت دسترسی** ← **ورود/صدور** ضربه بزنید و سپس یک گزینه ورود را انتخاب کنید. یک فایل برای وارد کردن انتخاب کنید و روی **انجام شد** ← **تأیید** ضربه بزنید. تنظیمات قابلیت دسترسی بر اساس فایل وارد شده، به‌روز می‌شود.

اشتراک‌گذاری فایل‌های تنظیمات قابلیت دسترسی

فایل‌های قابلیت دسترسی را از طریق ایمیل، Wi-Fi Direct، بلوتوث و غیره با دیگران به اشتراک بگذارید. در صفحه برنامه‌ها روی **تنظیمات** ← **قابلیت دسترسی** ← **مدیریت قابلیت دسترسی** ← **اشتراک** از طریق ضربه بزنید. سپس فایل‌های قابلیت دسترسی را انتخاب کنید و روی **انجام شد** ضربه بزنید. یک روش اشتراک‌گذاری انتخاب کنید و دستورالعمل‌های روی صفحه را برای اشتراک‌گذاری فایل‌ها دنبال نمایید.

مشاهده سرویس‌های قابلیت دسترسی

سرویس‌های قابلیت دسترسی نصب شده در دستگاه را مشاهده نمایید.

در صفحه برنامه‌ها روی **تنظیمات** ← **قابلیت دسترسی** ضربه بزنید و فهرست سرویس‌های قابلیت دسترسی موجود را در **خدمات** مشاهده کنید.

استفاده از سایر ویژگی های مفید

- استفاده از S Voice: می توانید از **S Voice** برای اجرای عملکردهای مختلف توسط فرمان های صوتی استفاده کنید. **S Voice** را اجرا کنید و تماس برقرار کنید، پیام ارسال کنید و وظیفه ها را مشاهده نمایید. برای اطلاع از جزئیات، به **S Voice** مراجعه کنید.
- جستجو توسط صدا: از فرمان های صوتی برای جستجوی محتوای صفحه وب استفاده کنید. از این ویژگی زمانی استفاده کنید که در حال حرکت بوده و نمی توانید از دست های خود برای وارد کردن متن استفاده نمایید. برای اطلاع از جزئیات، به **جستجوی صوتی** مراجعه کنید.
- استفاده از پانل اعلان ها: برای باز کردن پانل اعلان ها، نوار وضعیت را به سمت پایین بکشید. می توانید تماس های بی پاسخ، پیام های جدید را مشاهده کنید، روشنایی صفحه را تنظیم کنید و غیره. برای اطلاع از جزئیات، به **پانل های اعلان ها و تنظیم سریع** مراجعه کنید.
- جابجایی به حالت آسان: حالت آسان از یک چیدمان ساده تر و نمادهای بزرگ برای راحتی کاربر استفاده می کند. برای دسترسی آسان تر می توانید برنامه ها یا میانبرهای پرکاربرد را به صفحه اصلی اضافه کنید. برای اطلاع از جزئیات، به **تغییر به حالت آسان** مراجعه کنید.
- استفاده از حرکات کنترلی: دستگاه را توسط حرکات کف دست کنترل کنید. برای اطلاع از جزئیات، به **کنترل حرکت** مراجعه کنید.
- استفاده از اسکنر انگشت: اثر انگشت های خود را در دستگاه ثبت کنید تا قفل صفحه را باز کنید یا رمز عبور اشتراک سامسونگ را تأیید کنید. برای اطلاع از جزئیات، به **اسکنر انگشت** مراجعه کنید.
- استفاده از حالت رانندگی: دستگاه را کنترل کنید تا عملکردهای مختلفی را توسط فرمان های صوتی هنگام رانندگی اجرا کند. بدون لمس کردن دستگاه می توانید تماس های ورودی را دریافت کنید، پیام ها را مشاهده نمایید و به موسیقی گوش دهید. برای اطلاع از جزئیات، به **حالت خودرو** مراجعه کنید.
- استفاده از ضبط صدا: یادداشت های صوتی را ضبط یا پخش کنید. برای اطلاع از جزئیات، به **ضبط صدا** مراجعه کنید.

عیب یابی

پیش از تماس با مرکز خدمات سامسونگ، لطفاً راه حل های زیر را امتحان کنید. برخی از وضعیت ها ممکن است در مورد دستگاه شما کاربرد نداشته باشند.

وقتی دستگاه خود را روشن می کنید یا وقتی در حال استفاده از آن هستید، دستگاه از شما می خواهد یکی از رمزهای زیر را وارد کنید:

- کلمه عبور: وقتی ویژگی قفل دستگاه فعال است، باید کلمه عبور تنظیم شده برای دستگاه را وارد کنید.
- PIN: هنگام استفاده از دستگاه برای اولین بار یا زمانی که درخواست PIN فعال شده است، باید PIN عرضه شده به همراه سیم کارت یا USIM کارت را وارد نمایید. می توانید این ویژگی را با استفاده از فهرست قفل سیم کارت غیرفعال کنید.
- PUK: سیم کارت یا USIM کارت مسدود شده است، این وضعیت معمولاً در نتیجه وارد کردن PIN نادرست برای چند بار است. باید PUK عرضه شده توسط ارائه دهنده خدمات خود را وارد کنید.
- PIN2: وقتی می خواهید به فهرستی دسترسی پیدا کنید که به PIN2 نیاز دارد، باید PIN2 عرضه شده با سیم کارت یا USIM کارت را وارد کنید. برای جزییات با ارائه دهنده سرویس خود تماس بگیرید.

دستگاه شما پیام های خطای شبکه یا خطای سرور نمایش می دهد

- وقتی در مناطق دارای سیگنال ضعیف یا دریافت ضعیف هستید، ممکن است ارتباط برقرار نشود. به محل دیگری بروید و دوباره سعی کنید. هنگام حرکت امکان دارد پیام های خطا به طور مرتب نمایان شود.
- بدون داشتن اشتراک نمی توانید به بعضی امکانات دسترسی داشته باشید. برای کسب اطلاعات بیشتر با ارائه دهنده خدمات خود تماس بگیرید.

دستگاه شما روشن نمی شود

- اگر باتری به طور کامل تخلیه شده باشد، دستگاه شما روشن نخواهد شد. پیش از روشن کردن دستگاه، باتری را به طور کامل شارژ کنید.
- امکان دارد باتری به درستی وارد نشده باشد. باتری را دوباره وارد کنید.
- هر دو اتصال طلایی رنگ را تمیز کرده و باتری را دوباره وارد کنید.

واکنش صفحه لمسی کُند یا نادرست است

- اگر یک پوشش محافظ یا لوازم جانبی به صفحه لمسی متصل کنید، امکان دارد صفحه لمسی به درستی عمل نکند.
- اگر دستکش بپوشید، اگر دست های شما هنگام لمس صفحه لمسی تمیز نباشد یا اگر با اشیای نوک تیز یا نوک انگشت های خود به صفحه ضربه بزنید، امکان دارد صفحه لمسی دچار نقص عملکرد شود.
- صفحه لمسی زمانی که در معرض آب یا محیط های مرطوب قرار بگیرد ممکن است درست عمل نکند.
- برای پاک کردن خطاهای موقت نرم افزار، دستگاه را دوباره راه اندازی کنید.
- مطمئن شوید نرم افزار دستگاه شما به جدیدترین نسخه ارتقاء یافته است.
- در صورتی که صفحه لمسی خراشیده یا خراب شود، به مرکز خدمات سامسونگ مراجعه کنید.

دستگاه گیر می کند یا خطاهای جدی می دهد

- در صورتی که دستگاه گیر کند یا از کار بیفتد، ممکن است برای بازیابی عملکرد لازم باشد برنامه ها را ببندید یا باتری را خارج کرده و دوباره وارد کنید و دستگاه را روشن کنید. اگر دستگاه شما از کار افتاد یا واکنش نشان نداد، دکمه روشن-خاموش و دکمه تنظیم صدا را به صورت همزمان به مدت بیش از ۷ ثانیه فشار داده و نگه دارید تا دوباره راه اندازی شود.
- اگر این کار مشکل را حل نکرد، بازنشانی داده های کارخانه را انجام دهید. در صفحه برنامه ها روی **تنظیمات** ← **تهیه نسخه پشتیبان و بازنشانی** ← **بازنشانی داده کارخانه** ← **بازنشانی دستگاه** ← **حذف همه ضربه بزنید**. قبل از اجرای بازنشانی داده های کارخانه، تهیه نسخه های پشتیبان از تمام اطلاعات مهم ذخیره شده بر روی دستگاه را فراموش نکنید.
- اگر مشکل هنوز برطرف نشده است، با مرکز خدمات سامسونگ تماس بگیرید.

تماس ها وصل نمی شوند

- مطمئن شوید که به شبکه درست تلفن همراه دسترسی دارید.
- مطمئن شوید که محدودیت تماس را برای شماره تلفن مزبور تنظیم نکرده باشید.
- مطمئن شوید که محدودیت تماس را برای شماره تلفن ورودی تنظیم نکرده باشید.

سایرین نمی توانند صدای شما را در حین تماس بشنوند

- مطمئن شوید که روی میکروفون تعبیه شده را نپوشانده باشید.
- مطمئن شوید که میکروفون نزدیک دهان شما قرار دارد.
- اگر از هدست استفاده می کنید، مطمئن شوید که اتصال آن درست است.

صدا در حین تماس تکرار می شود

میزان صدا را با فشار دادن دکمه تنظیم صدا تنظیم کنید یا به یک مکان دیگر بروید.

شبکه تلفن همراه یا اینترنت اغلب قطع می شوند یا اینکه کیفیت صدا پایین است

- مطمئن شوید که جلوی آنتن داخلی دستگاه را مسدود نکرده اید.
- وقتی در مناطق دارای سیگنال ضعیف یا دریافت ضعیف هستید، ممکن است ارتباط برقرار نشود. امکان دارد به دلیل وجود اشکالاتی در ایستگاه ارائه دهنده سرویس، ارتباط شما دچار مشکل شده باشد. به محل دیگری بروید و دوباره سعی کنید.
- هنگام استفاده از دستگاه در حین حرکت، امکان دارد سرویس های شبکه بی سیم به دلیل وجود اشکالاتی در شبکه ارائه دهنده سرویس غیرفعال شوند.

نماد باتری خالی است

باتری تلفن شما ضعیف است. باتری را دوباره شارژ کرده یا تعویض کنید.

باتری به درستی شارژ نمی شود (در مورد شارژرهای دارای تأیید سامسونگ)

- اطمینان حاصل کنید که شارژر به درستی متصل شده باشد.
- اگر پایانه های باتری تمیز نباشند، امکان دارد باتری به درستی شارژ نشود یا دستگاه روشن نشود. هر دو اتصال طلایی رنگ را تمیز کرده و سعی کنید باتری را دوباره شارژ کنید.
- در برخی از دستگاه ها کاربر نمی تواند باتری را تعویض کند. برای تعویض باتری، به مرکز خدمات سامسونگ مراجعه کنید.

باتری سریع تر از زمان خرید خالی می شود

- اگر باتری را در معرض دماهای بسیار سرد یا بسیار گرم قرار دهید، امکان دارد شارژ مفید کاهش یابد.
- اگر از ویژگی های پیام رسانی یا برخی از برنامه ها نظیر بازی یا اینترنت استفاده کنید، مصرف باتری افزایش می یابد.
- باتری یک ماده مصرفی است و به مرور زمان شارژ مفید آن کاهش می یابد.

دستگاه شما داغ کرده است

هنگام استفاده از برنامه هایی که به نیروی بیشتری نیاز دارند، یا استفاده از برنامه ها در دستگاه خود به مدت طولانی، ممکن است دستگاه شما گرم شود. این وضعیت عادی است و نباید تاثیری بر طول عمر یا کارکرد دستگاه شما داشته باشد.

هنگام راه اندازی دوربین، پیام های خطا ظاهر می شوند

دستگاه شما باید حافظه و نیروی باتری کافی برای راه اندازی برنامه دوربین داشته باشد. اگر هنگام راه اندازی دوربین، پیام های خطا ظاهر شدند، کارهای زیر را امتحان کنید:

- باتری را شارژ کنید یا آن را با یک باتری کاملاً شارژ شده تعویض کنید.
- با انتقال فایل ها به رایانه یا حذف فایل ها از دستگاه، مقداری از فضای حافظه را آزاد کنید.
- دستگاه را دوباره راه اندازی کنید. در صورتی که بعد از انجام این کارها همچنان برای استفاده از برنامه دوربین مشکل دارید، با مرکز خدمات سامسونگ تماس بگیرید.

کیفیت عکس پایین تر از پیش نمایش است

- بسته به محیط و تکنیک های عکسبرداری امکان دارد کیفیت عکس ها متفاوت باشد.
- اگر عکس ها را در محیط های تاریک، در شب یا فضای بسته بگیرید، امکان دارد تصویر دچار نویز شده یا وضوح آن از بین برود.

هنگام باز کردن فایل های چندرسانه ای، پیام های خطا ظاهر می شوند

اگر هنگام باز کردن فایل های چندرسانه روی دستگاه خود فایل های پخش نشدند یا با پیام های خطا روبرو شدید، کارهای زیر را امتحان کنید:

- با انتقال فایل ها به رایانه یا حذف فایل ها از دستگاه، مقداری از فضای حافظه را آزاد کنید.
- اطمینان حاصل کنید که فایل موسیقی با مدیریت حقوق دیجیتال (DRM) محافظت نشده باشد. اگر فایل موسیقی با مدیریت حقوق دیجیتال (DRM) محافظت شده است، اطمینان حاصل کنید که مجوز یا کلید مناسب را برای پخش فایل در اختیار دارید.
- اطمینان حاصل کنید که فرمت های فایل توسط دستگاه پشتیبانی می شود. اگر از یک فرمت فایل نظیر DivX یا AC3 پشتیبانی نمی شود، برنامه ای را نصب کنید که از آن پشتیبانی کند. برای تایید اینکه دستگاه شما از چه فرمت های فایلی پشتیبانی می کند به www.samsung.com مراجعه کنید.

- دستگاه شما از عکس ها و فیلم هایی که توسط این دستگاه گرفته شده پشتیبانی می کند. امکان دارد عکس ها و فیلم های گرفته شده توسط سایر دستگاه ها به درستی نشان داده نشود.
- دستگاه شما از فایل های چندرسانه ای که توسط ارائه دهنده سرویس شبکه یا ارائه دهنده های سایر سرویس ها مجاز هستند پشتیبانی می کند. امکان دارد برخی از محتویات رایج در اینترنت نظیر زنگ تماس، فیلم یا تصویر زمینه به درستی عمل نکنند.

یک دستگاه بلوتوث دیگر یافت نشد

- مطمئن شوید ویژگی بی سیم بلوتوث روی دستگاه شما فعال شده باشد.
- مطمئن شوید که ویژگی بی سیم بلوتوث روی دستگاهی که می خواهید به آن وصل شوید فعال باشد.
- مطمئن شوید که دستگاه شما و دستگاه بلوتوث دیگر در حداکثر محدوده برد بلوتوث (۱۰ متر) قرار دارند. اگر نکته های بالا مشکل را رفع نکرد، با یک مرکز خدمات سامسونگ تماس بگیرید.

وقتی دستگاه را به رایانه وصل می کنید، اتصال برقرار نمی شود

- مطمئن شوید کابل USB که شما استفاده می کنید با دستگاه شما سازگار است.
- مطمئن شوید که درایور مناسب در رایانه شما نصب شده و به روزرسانی شده است.
- اگر شما کاربر Windows XP هستید، مطمئن شوید که نسخه Windows XP Service Pack 3 یا بالاتر آن روی رایانه شما نصب شده است.
- مطمئن شوید که نسخه Samsung Kies یا Windows Media Player 10 یا بالاتر روی رایانه شما نصب شده است.

دستگاه شما نمی تواند مکان فعلی را پیدا کند

- امکان دارد سیگنال های GPS در برخی از مکان ها نظیر فضاهای بسته محدود شده باشند. دستگاه را تنظیم کنید تا از Wi-Fi یا شبکه تلفن همراه استفاده کند تا مکان فعلی شما را در این شرایط پیدا کند.

داده های ذخیره شده در دستگاه از بین رفته است

همیشه از تمام داده های مهم ذخیره شده در دستگاه خود نسخه پشتیبان تهیه کنید. در غیر این صورت، نمی توانید داده ها را در صورت آسیب دیدگی یا از بین رفتن بازیابی کنید. سامسونگ در قبال از دست رفتن داده های ذخیره شده در دستگاه مسئولیتی ندارد.

یک حفره کوچک روی بدنه خارجی دستگاه قابل مشاهده است

- این حفره یک ویژگی ضروری طراحی کارخانه است و ممکن است باعث تاب خوردن جزیی یا لرزش قطعات شود.
- به مرور زمان، اصطکاک بین قطعات ممکن است باعث گسترش اندک این حفره شود.

حق نسخه برداری

Copyright © 2015 Samsung Electronics

این راهنما تحت حفاظت قوانین بین المللی حق نسخه برداری می باشد.

هیچ بخشی از آن نمی تواند بدون اجازه کتبی قبلی از Samsung Electronics بازتولید، توزیع، ترجمه یا به هر شکل و وسیله الکترونیکی یا مکانیکی شامل فتوکپی، ضبط، یا ذخیره در حافظه های اطلاعاتی و سیستم های بازیابی اطلاعات منتقل شود.

علائم تجاری

- سامسونگ و لوگوی سامسونگ علائم تجاری ثبت شده Samsung Electronics هستند.
- Bluetooth® علامت تجاری ثبت شده Bluetooth SIG, Inc. در سراسر جهان است.
- Wi-Fi®، Wi-Fi Protected Setup™، Wi-Fi CERTIFIED Passpoint™، Wi-Fi Direct™، Wi-Fi CERTIFIED™ و لوگوی Wi-Fi علائم تجاری ثبت شده Wi-Fi Alliance می باشند.
- سایر علائم تجاری و حق نسخه برداری ها متعلق به صاحبان خود می باشند.