



دليل المستخدم

UD55D

قد يختلف اللون والمظهر باختلاف المنتج، وتخضع المواصفات للتغيير دون إشعار مسبق بغرض تحسين الأداء.

BN46-00372A-06

جدول المحتويات

قبل استخدام المنتج

6	حقوق النشر
7	احتياطات السلامة
7	الرموز
7	التنظيف
8	التخزين
8	الكهرباء والسلامة
9	التركيب
11	التشغيل

التجهيزات

14	التحقق من المحتويات
14	إزالة مواد التغليف
15	فحص المكونات
17	الأجزاء
17	طقم الاستشعار الخارجي
18	الجانب العكسي
19	قفل الحماية من السرقة
20	جهاز التحكم عن بُعد
23	التوصيل باستخدام كبل استريو IR (يباع بشكل منفصل)
24	قبل تركيب المنتج (دليل التركيب)
24	التبديل بين الوضع الأفقي والوضع الرأسي
24	التهوية
25	الأبعاد
26	تركيب رف التثبيت بالحائط
26	التجهيز قبل تركيب رف التثبيت بالحائط

26	تركيب طقم التثبيت بالحائط
27	مواصفات طقم التثبيت بالحائط (VESA)

28	جهاز التحكم عن بُعد (RS232C)
28	توصيل الكبلات
31	التوصيلات
32	أكواد التحكم

توصيل جهاز مصدر واستخدامه

41	قبل التوصيل
41	نقاط التحقق قبل التوصيل
42	التوصيل بالكمبيوتر
42	التوصيل باستخدام كبل D-SUB (نوع تناظري)
42	التوصيل باستخدام كبل DVI (نوع رقمي)
43	التوصيل باستخدام كبل HDMI-DVI
43	التوصيل باستخدام كبل DP
44	تغيير الدقة
44	تغيير الدقة على Windows XP
44	تغيير الدقة على Windows Vista
45	تغيير الدقة على Windows 7
45	تغيير الدقة على Windows 8
46	التوصيل بجهاز فيديو
46	التوصيل باستخدام كبل AV
46	التوصيل باستخدام كبل component
47	التوصيل باستخدام كبل HDMI-DVI
47	التوصيل باستخدام كبل HDMI
48	التوصيل بنظام صوت
48	توصيل شاشة خارجية

49	الاتصال بجهاز الشبكة (تباع بشكل منفصل)
49	MagicInfo

51	تغيير مصدر الإدخال
51	مصدر

استخدام برنامج MDC

52	تكوين إعدادات التحكم المتعدد
52	تكوين إعدادات التحكم المتعدد
53	تنشيط/إزالة تنشيط برنامج MDC
53	التركيب
53	إزالة التنشيط
54	ما المقصود بـ MDC؟
54	التوصيل بـ MDC
57	إدارة الاتصال
58	User Login
59	Auto Set ID
60	الاستنساخ
61	إعادة الأمر
62	بدء استخدام MDC
63	تخطيط الشاشة الرئيسية
63	القوائم
65	ضبط الشاشة
68	الميزات المتقدمة
70	ضبط الصوت
70	إعداد النظام
79	إعدادات الأدوات
82	وظائف أخرى
83	إدارة المجموعات

جدول المحتويات

إدارة الجداول	85
دليل استكشاف المشاكل وحلها	87

ضبط الشاشة

وضع الصورة	89
إذا كان مصدر الإدخال PC أو DVI أو DisplayPort	89
إذا كان مصدر الإدخال AV أو Component أو HDMI1 أو HDMI2	89
إضاءة خلفية / التباين / السطوع / حدة الوضوح / اللون / تظليل (G/R)	90
ضبط الشاشة	91
حجم الصورة	91
الموضع	93
تكبير / تصغير / وضع	93
ضبط شاشة الكمبيوتر الشخصي	94
تحديد الدقة	94
ضبط تلقائي	95
التدوير	95
العرض إلى الارتفاع	96
إعدادات متقدمة	97
تباين ديناميكي	98
درجة اللون "أسود"	98
لون البشرة	98
وضع RGB فقط	98
مسافة اللون	98
توازن الأبيض	99
10p توازن الأبيض	99

النظام

جاما	99
نموذج متخصص	100
إضاءة الحركة	100
خيارات الصورة	101
درجة اللون	102
درجة حرارة اللون	102
فلتر التشويش الرقمي	102
فلتر تشويش MPEG	102
المستوى الأسود لـ HDMI	102
وضع الفيلم	103
قيمة تمت معايرتها	103
الإضاءة الخلفية الديناميكية	103
أعد ضبط الصورة	103
الشبكة	
إعدادات الشبكة	104
الاتصال بشبكة سلكية	104
إعدادات الشبكة السلكية	105
الاتصال بشبكة لاسلكية	106
إعدادات الشبكة اللاسلكية	107
WPS(PBC)	108
حالة الشبكة	109
Wi-Fi مباشر	109
AP منخفضة	110
إعدادات AllShare	110
اسم الجهاز	110
التحكم المتعدد	111
تكوين إعدادات التحكم المتعدد	111
الوقت	112
ضبط الساعة	112
موقت النوم	112
موقت التشغيل	113
موقت الإيقاف	114
إدارة الإجازات	114
لغة القائمة	115
تدوير القائمة	115
حل Eco	116
توفير الطاقة	116
مستشعر Eco	116
لا إشارة للاستعداد	116
إتشغيل تلقائي	116
الأمان	117
قفل أمان	117
قفل الزر	117
تغيير رمز التعريف الشخصي	117
PIP	118
وقت الحماية التلقائية	119
حماية الشاشة من التشويش	120
تبديل البيكسل	120
المؤقت	121
عرض في الحال	122
رمادي في الجانبين	122

جدول المحتويات

145	استخدام ميزات AllShare Play الأساسية
145	فرز قوائم الملفات
146	تشغيل الملفات المحددة
146	نسخ الملفات
146	إنشاء ق. التشغيل
147	قائمتي
147	خيارات قائمتي
148	الفيديو
148	تشغيل الفيديو
149	الصور
149	عرض صورة (أو عرض الشرائح)
150	موسيقى
150	تشغيل موسيقى
151	قائمة خيارات تشغيل الفيديو / الصور / موسيقى
153	تنسيقات ملفات AllShare Play والعناوين الفرعية المدعومة.
153	الترجمة المصاحبة
153	مستويات دقة الصور المدعومة
154	تنسيقات ملفات الموسيقى المدعومة
154	تنسيقات الفيديو المدعومة

MagicInfo Lite

156	تنسيقات الملفات المتوافقة مع مشغل MagicInfo Lite
156	الرجاء قراءة الإرشادات الآتية قبل استخدام مشغل MagicInfo Lite
161	مصادقة جهاز متصل من الخادم

134	Magic Clone
134	إعادة ضبط النظام
135	إعادة ضبط الكل
135	تشغيل المزامنة
135	إيقاف تشغيل المزامنة
135	طاقة وحدة الكمبيوتر
	الدعم
136	تحديث البرنامج
136	باستخدام USB
136	تغيير الإصدار
137	الاتصال بـ Samsung
138	صفحة محتويات رئيسية
138	MagicInfo Lite
138	MagicInfo Premium S
138	MagicInfo Videowall S
139	AllShare Play
139	مصدر

AllShare Play

140	ما المقصود بـ AllShare Play؟
140	قم بقراءة ما يلي باستخدام AllShare Play مع جهاز USB
142	استخدام جهاز USB
143	توصيل كمبيوتر عبر شبكة
144	استخدام ميزات AllShare Play

122	Ticker "شريط"
123	جدار الفيديو
123	جدار الفيديو
123	تنسيق
123	أفقي
124	رأسي
124	موضع الشاشة
125	إعدادات التبديل التلقائي للمصدر
125	تبديل تلق. للمصدر
125	استرداد المصدر الرئيسي
125	المصدر الرئيسي
125	المصدر الثانوي
126	عام
126	أقصى توفير للطاقة
126	وضع الألعاب
126	BD Wise
126	شفافية القائمة
127	تعليق صوتي
127	تشغيل تلقائي
127	التحكم في وضع الانتظار
128	جدول المصباح
128	شاشة العرض
128	تشغيل الضبط
128	التحكم في درجة الحرارة
129	Anynet+ (HDMI-CEC)
129	Anynet+ (HDMI-CEC)
130	إيقاف تشغيل تلقائي
133	DivX® Video On Demand
133	وضع المشغل

جدول المحتويات

232	أسباب أخرى
232	الجودة المثلى للصورة ومنع حدوث تشويه بعد التصوير
232	الجودة المثلى للصورة
233	منع حدوث تشويش الصورة
237	المصطلحات

209	MagicInfo Videowall S
209	الإعدادات
210	عند تشغيل المحتويات

دليل استكشاف المشاكل وحلها

211	متطلبات ما قبل الاتصال بمركز خدمة عملاء Samsung
211	اختبار المنتج
211	فحص الدقة والتردد
212	تحقق مما يلي.
217	س & ج

المواصفات

218	عام
220	موفر الطاقة
221	أوضاع التوقيت سابقة الضبط

الملحق

223	الاتصال بسامسونج حول العالم
231	مسؤولية خدمة الدفع (التكلفة التي يتحملها العملاء)
231	عدم وجود عيب بالمنتج
232	حدوث تلف للمنتج بسبب خطأ من العميل

163	MagicInfo Lite
163	مشغل MagicInfo Lite
166	مدير الجدول المحلي
173	إدارة المحتوى
175	الإعدادات
177	عند تشغيل المحتويات

MagicInfo Premium S

	تنسيقات الملفات المتوافقة مع
179	مشغل MagicInfo Premium S
	الرجاء قراءة الإرشادات الآتية قبل استخدام
179	مشغل MagicInfo Premium S
185	مصادقة جهاز متصل من الخادم
187	MagicInfo Premium S
187	مشغل MagicInfo Premium S
190	مدير الجدول المحلي
197	إدارة القالب
200	إدارة المحتوى
202	الإعدادات
204	عند تشغيل المحتويات

MagicInfo Videowall S

	تنسيقات الملفات المتوافقة مع
206	مشغل MagicInfo Videowall S
	الرجاء قراءة الإرشادات الآتية قبل استخدام
206	مشغل MagicInfo Videowall S

الفصل 01

قبل استخدام المنتج

حقوق النشر

محتويات هذا الدليل عرضة للتغيير دون إشعار من أجل تحسين جودة المنتج.

© Samsung Electronics 2013

تمتلك Samsung Electronics حقوق نشر هذا الدليل.

يُحظر استخدام هذا الدليل أو نسخه بشكل جزئي أو كلي دون الحصول على تفويض من Samsung Electronics.

ويُعد كل من Microsoft و Windows علامتين تجاريتين مسجلتين لشركة Microsoft Corporation.

تعد VESA و DPM و DDC علامات تجارية مسجلة لصالح Video Electronics Standards Association.

ملكية جميع العلامات التجارية الأخرى تخص مالكيها المعنيين.

احتياطات السلامة

تنبيه

لا تفتح لتجنب خطر التعرض للصدمة الكهربائية

تنبيه : للحد من خطر التعرض لصدمة كهربائية، لا تقم بإزالة الغطاء. (أو الجزء الخلفي)

فلا توجد أجزاء داخلية قابلة للصيانة من قبل المستخدم.

فاطلب من الأفراد المؤهلين القيام بجميع أعمال الصيانة.



يشير هذا الرمز إلى وجود فولتية عالية بالداخل.

فمن الخطر أن تلامس أي جزء داخلي بهذا المنتج بأي شكل من الأشكال.



ينبهك هذا الرمز إلى أنه تم تضمين مطبوعات مهمة تتعلق بالتشغيل والصيانة مع هذا المنتج.

الرموز

تحذير

قد تنتج إصابة خطيرة أو جسيمة في حالة عدم اتباع الإرشادات.

تنبيه

قد تنتج إصابة جسيمة أو تلف بالممتلكات في حالة عدم اتباع الإرشادات.



يُحظر القيام بالأنشطة المميزة بهذا الرمز.



يجب اتباع الإرشادات المميزة بهذا الرمز.

التنظيف

توخ الحذر عند التنظيف حيث إن لوحات شاشات LCD المتقدمة وأجزاءها الخارجية سهلة الخدش.

قم بالخطوات التالية عند التنظيف.

يتم توفير الصور التالية لأغراض مرجعية فقط. فقد تختلف المواقف الواقعية عما هو موضح في الصور.

1

قم بإيقاف تشغيل المنتج والكمبيوتر.

2

افصل سلك التيار الكهربائي عن المنتج.

أمسك كبل التيار الكهربائي من القابس ولا تلمس الكبل بيدين مبتلئين. وإلا، فقد تتعرض لصدمة كهربائية.

3

امسح المنتج باستخدام قطعة قماش نظيفة وناعمة وجافة.

• لا تستخدم المنظفات التي تحتوي على الكحول أو المذيبات أو المواد النشطة على الأسطح.



• لا ترش الماء أو المنظفات على المنتج مباشرةً.

4

بلّل قطعة قماش ناعمة وجافة بالماء واعصرها جيداً لتنظيف السطح الخارجي للمنتج.

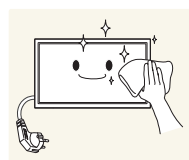

5

قم بتوصيل سلك التيار الكهربائي بالمنتج عند الانتهاء من التنظيف.

6

قم بتشغيل المنتج والكمبيوتر.

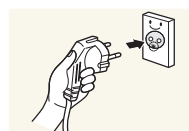

التخزين

قد تظهر بفعًا ببيضاء على أسطح الموديلات عالية اللمعان في حالة استخدام جهاز ترطيب يعمل بالموجات فوق الصوتية بجوارها. اتصل "بمركز خدمة العملاء" عند الحاجة إلى تنظيف الجزء الداخلي للمنتج (سيتم دفع رسوم للخدمة).

الكهرباء والسلامة

يتم توفير الصور التالية لأغراض مرجعية فقط. فقد تختلف المواقف الواقعية عما هو موضح في الصور.

تحذير

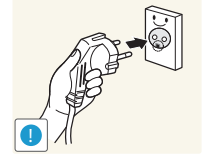
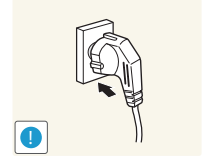
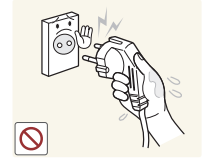
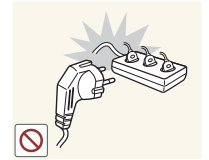
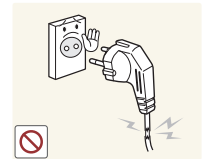

لا تستخدم سلكًا أو قابس تيار كهربائي تالفًا، أو مقبس تيار كهربائي غير محكم.

- قد ينتج عن ذلك التعرض لصدمة كهربائية أو نشوب حريق.

لا تستخدم عدة منتجات مع منفذ طاقة واحد.

- قد تسبب السخونة الزائدة لمنافذ الطاقة نشوب حريق.

لا تلمس قابس التيار الكهربائي بيدين مبتلئين. وإلا، فقد تتعرض لصدمة كهربائية.

أدخل قابس التيار الكهربائي بالكامل بحيث لا يكون مرتخيًا.

- قد يؤدي التوصيل غير المحكم إلى نشوب حريق.

قم بتوصيل قابس التيار الكهربائي بمقبس تيار كهربائي مؤرض (الأجهزة المعزولة من النوع 1 فقط).

- قد ينتج عن ذلك التعرض لصدمة كهربائية أو إصابة.

لا تثن سلك التيار الكهربائي أو تسحبه بالقوة. وتوخ الحذر لتجنب ترك سلك التيار الكهربائي تحت جسم ثقيل.

- قد يؤدي تلف السلك إلى نشوب حريق أو التعرض لصدمة كهربائية.

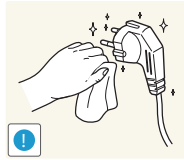
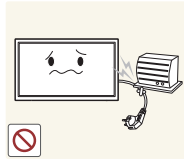

لا تضع سلك التيار الكهربائي أو المنتج بالقرب من مصادر الحرارة.

- قد ينتج عن ذلك نشوب حريق أو التعرض لصدمة كهربائية.

نظف أي غبار حول سنون قابس الطاقة أو منفذ الطاقة مستخدمًا قطعة قماش جافة.

- قد ينتج عن ذلك نشوب حريق.

التركيب

تحذير

لا تضع الشموع أو طوارد الحشرات أو السجائر أعلى المنتج. لا تقم بتركيب المنتج بالقرب من مصادر الحرارة.

- قد ينتج عن ذلك نشوب حريق.



اطلب من فني تثبيت أداة التعليق على الحائط.

- قد ينتج عن التثبيت من قِبل شخص غير مؤهل إلى التعرض لإصابة.
- استخدم فقط الكابلات المعتمدة.

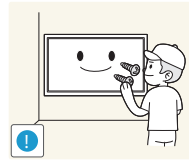

لا تقم بتثبيت المنتج في الأماكن رديئة التهوية مثل خزانة الكتب أو الدولاب.

- قد يؤدي ارتفاع درجة الحرارة الداخلية إلى نشوب حريق.



قم بتثبيت المنتج على مسافة لا تقل عن 10 سم من الجدار لتوفير التهوية.

- قد يؤدي ارتفاع درجة الحرارة الداخلية إلى نشوب حريق.

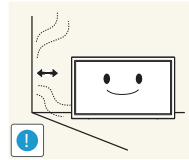

احتفظ بمواد التغليف البلاستيكية بعيداً عن متناول الأطفال.

- قد يختنق الأطفال.

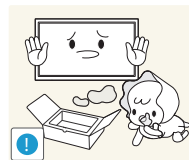

لا تفصل سلك الطاقة أثناء استخدام المنتج.

- فقد يتلف المنتج نتيجة لحدوث صدمة كهربائية.

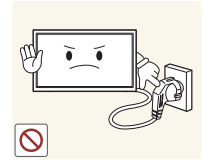

لا تستخدم سوى سلك التيار الكهربائي المرفق مع المنتج من قِبل Samsung. ولا تستخدم سلك التيار الكهربائي مع منتجات أخرى.

- قد ينتج عن ذلك نشوب حريق أو التعرض لصدمة كهربائية.

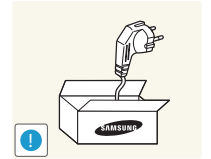

حافظ على عدم إعاقة مقبس التيار الكهربائي حيث يتم توصيل سلك للتيار الكهربائي.

- يجب فصل سلك التيار الكهربائي لقطع إمداد الطاقة إلى المنتج عند حدوث مشكلة.
- لاحظ أنه لا يتم إيقاف تشغيل المنتج تماماً باستخدام زر الطاقة الموجود بوحدة التحكم عن بُعد.

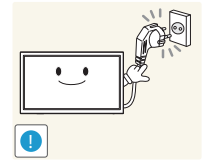

أمسك المقابس عند فصل سلك التيار الكهربائي من مقبس التيار الكهربائي.

- قد ينتج عن ذلك التعرض لصدمة كهربائية أو نشوب حريق.

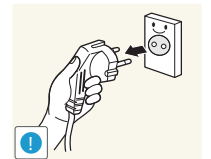

تنبيه

- احرص على عدم سقوط المنتج أثناء نقله.
- قد ينتج عن ذلك حدوث عطل بالمنتج أو التعرض لإصابة جسدية.

- لا تضع المنتج على مقدمته.
- قد تتلف الشاشة.

- عند تركيب المنتج في خزانة أو على رف، تأكد من أن الحافة السفلية لمقدمة المنتج غير بارزة.
- قد يسقط المنتج ويتعرض للتلف و/أو يسبب إصابة.
- لا تقم بتركيب المنتج في خزانات أو على أرفف بحجم مناسب.

- ضع المنتج برفق.
- قد ينتج عن ذلك حدوث عطل بالمنتج أو التعرض لإصابة جسدية.

قد يؤثر تركيب المنتج في مكان به ظروف غير اعتيادية (مكان معرض للكثير من جسيمات الغبار الدقيقة أو المواد الكيميائية أو درجات الحرارة شديدة البرودة أو السخونة أو معدلات كبيرة من الرطوبة أو في مكان ينبغي أن يعمل فيه المنتج بشكل متواصل لفترة زمنية طويلة) على أدائه تأثيرًا كبيرًا.

- احرص على استشارة مركز خدمة عملاء Samsung إذا كنت تريد تثبيت المنتج في مثل هذه الأماكن.

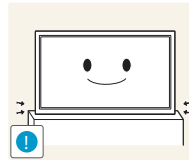
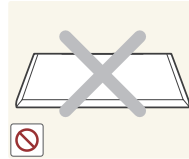
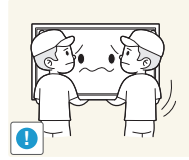

- لا تقم بتثبيت المنتج على سطح غير ثابت أو مهتز (رف غير آمن أو سطح منحدر أو ما إلى ذلك).
- قد يسقط المنتج ويتعرض للتلف و/أو يسبب إصابة.
- قد يؤدي استخدام المنتج في منطقة شديدة الاهتزاز إلى تلفه أو التسبب في نشوب حريق.

- لا تقم بتركيب المنتج في سيارة أو مكان معرض للغبار أو الرطوبة (قطرات الماء وما إلى ذلك) أو الزيت أو الدخان.
- قد ينتج عن ذلك نشوب حريق أو التعرض لصدمة كهربائية.

- لا تعرض المنتج لأشعة الشمس المباشرة أو الحرارة أو جسم ساخن كالموقد.
- قد يقل العمر الافتراضي للمنتج أو ينشوب حريق.

- لا تقم بتركيب المنتج في مكان يستطيع صغار الأطفال الوصول إليه.
- قد يسقط المنتج ويؤدي إلى تعرض الأطفال للإصابة.
- نظرًا لأن الجزء الأمامي ثقيل، فقم بتثبيت المنتج على سطح مستو وثابت.

قد يؤدي استخدام زيوت الأطعمة مثل زيت الصويا إلى إلحاق الضرر بالجهاز أو تشويبه. فلا تقم بتركيب المنتج في مطبخ أو في موقع قريب من طاولة المطبخ.

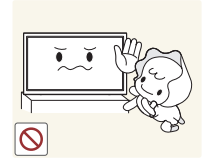
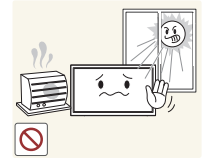
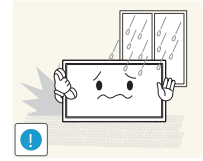

التشغيل

تحذير

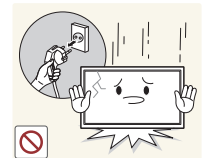
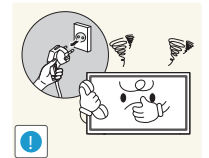
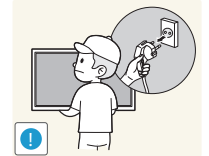

يتضمن المنتج على فولتية عالية. لا تقم مطلقاً بتفكيك المنتج أو إصلاحه أو تعديله بنفسك.

- قد ينتج عن ذلك نشوب حريق أو التعرض لصدمة كهربائية.
- اتصل بمركز خدمة عملاء Samsung لإجراء الإصلاحات.

قبل نقل المنتج، أوقف تشغيل مفتاح الطاقة وافصل كبل التيار الكهربائي وجميع الكبلات الأخرى المؤصلة.

- قد يؤدي تلف السلك إلى نشوب حريق أو التعرض لصدمة كهربائية.

إذا أصدر المنتج أصواتاً غير عادية أو رائحة احتراق أو دخاناً، فافصل سلك التيار الكهربائي على الفور واتصل بمركز خدمة عملاء Samsung.

- قد ينتج عن ذلك التعرض لصدمة كهربائية أو نشوب حريق.

لا تسمح للأطفال بالالتصّبث بالمنتج أو الصعود فوقه.

- قد يتعرض الأطفال للإصابة أو أذى بالغ.

في حالة سقوط المنتج أو تلف الإطار الخارجي، أدر مفتاح الطاقة إلى وضع الإيقاف وافصل سلك التيار الكهربائي، ثم اتصل بمركز خدمة عملاء Samsung.

- قد يؤدي الاستمرار في استخدام المنتج إلى نشوب حريق أو التعرض لصدمة كهربائية.

لا تترك الأجسام الثقيلة أو المواد التي يفضلها الأطفال (اللعاب والحلوى وما إلى ذلك) أعلى المنتج.

- قد يسقط المنتج أو الأجسام الثقيلة عند محاولة الأطفال الوصول إلى اللعب أو الحلوى، مما ينتج عنه التعرض لإصابة بالغة.

أوقف تشغيل المنتج وافصل كبل التيار الكهربائي أثناء البرق أو العواصف الرعدية.

- قد ينتج عن ذلك نشوب حريق أو التعرض لصدمة كهربائية.

أحرص على عدم سقوط الأجسام على المنتج أو تعرضه لصدمة.

- قد ينتج عن ذلك نشوب حريق أو التعرض لصدمة كهربائية.

لا تحرك المنتج بسحب سلك التيار الكهربائي أو أي كبل.

- قد يؤدي تلف الكبلات إلى حدوث عطل بالمنتج أو التعرض لصدمة كهربائية أو نشوب حريق.

في حالة اكتشاف تسرب غاز، لا تلمس المنتج أو قابس التيار الكهربائي. وقم بتهوية المكان على الفور.

- فقد يؤدي الشرر إلى حدوث انفجار أو نشوب حريق.

لا ترفع المنتج أو تحركه بسحب سلك التيار الكهربائي أو أي كبل.

- قد يؤدي تلف الكبلات إلى حدوث عطل بالمنتج أو التعرض لصدمة كهربائية أو نشوب حريق.

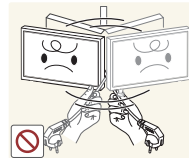
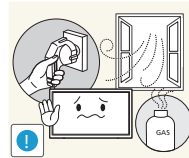
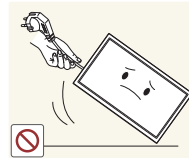
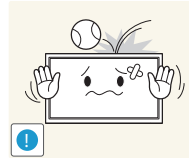
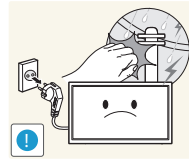
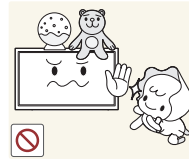

لا تستخدم البخاخات أو المواد القابلة للاشتعال أو تحتفظ بها بالقرب من المنتج.

- قد ينتج عن ذلك حدوث انفجار أو نشوب حريق.

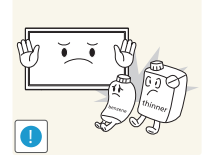

تأكد من عدم انسداد فتحات التهوية بمفارش المناضد أو الستائر.

- قد يؤدي ارتفاع درجة الحرارة الداخلية إلى نشوب حريق.

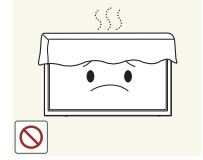

لا تدخل الأجسام المعدنية (عبدان الأكل والعملات المعدنية ومشابك الشعر وما إلى ذلك) أو الأجسام التي تحترق بسهولة (الورق والثقاب وما إلى ذلك) في المنتج (عبر فتحات التهوية أو منافذ الدخول/الخروج أو ما إلى ذلك).

- احرص على إيقاف تشغيل المنتج وفصل سلك التيار الكهربائي عند دخول الماء أو مواد غريبة أخرى في المنتج. ثم اتصل بمركز خدمة عملاء Samsung.
- قد ينتج عن ذلك حدوث عطل بالمنتج أو التعرض لصدمة كهربائية أو نشوب حريق.

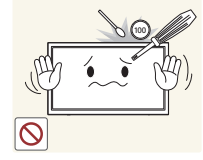

لا تضع الأجسام المحتوية على سوائل (الزهرات والأواني والزجاجات وما إلى ذلك) أو الأجسام المعدنية أعلى المنتج.

- احرص على إيقاف تشغيل المنتج وفصل سلك التيار الكهربائي عند دخول الماء أو مواد غريبة أخرى في المنتج. ثم اتصل بمركز خدمة عملاء Samsung.
- قد ينتج عن ذلك حدوث عطل بالمنتج أو التعرض لصدمة كهربائية أو نشوب حريق.

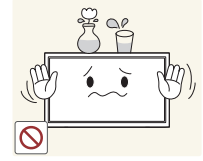

تنبيه

قد يؤدي ترك صورة ثابتة على الشاشة لفترة زمنية طويلة إلى حدوث ظلال للصورة أو وجود وحدات بكسل معيبة.

- قم بتنشيط وضع توفير الطاقة أو شاشة مؤقتة ذات صورة متحركة إذا كنت تنوي عدم استخدام المنتج لفترة زمنية طويلة.

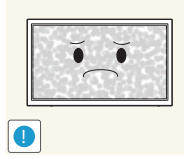

افصل سلك التيار الكهربائي من مقبس التيار الكهربائي إذا كنت تنوي عدم استخدام المنتج لفترة زمنية طويلة (أثناء الإجازات وما إلى ذلك).

- قد يؤدي تراكم الغبار مقترناً بالحرارة إلى نشوب حريق أو التعرض لصدمة كهربائية أو حدوث تسرب كهربائي.

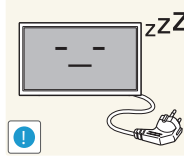

استخدم المنتج وفقاً لمعدلات الدقة والتردد الموصى بها.

- قد يضعف ذلك من بصرك.

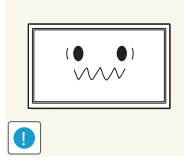

لا تمسك المنتج مقلوباً أو تنقله بإمساكه من الحامل.

- قد يسقط المنتج ويتعرض للتلف أو يسبب إصابة.

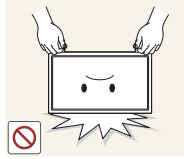

قد يؤدي النظر إلى الشاشة من مسافة قريبة للغاية لفترة زمنية طويلة إلى إضعاف بصرك.

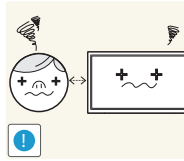

لا تستخدم أجهزة الترطيب أو المواقد حول المنتج.

- قد ينتج عن ذلك نشوب حريق أو التعرض لصدمة كهربائية.

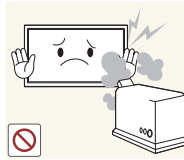

أرح عينيك لأكثر من 5 دقائق بعد كل ساعة من استخدام المنتج.

- فسيتم تخفيف إجهاد العين.

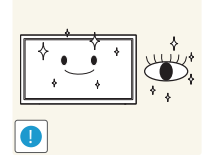

لا تلمس الشاشة بعد تشغيل المنتج لفترة طويلة، حيث يكون ساخناً.



احتفظ بالملحقات الصغيرة بعيداً عن متناول الأطفال.

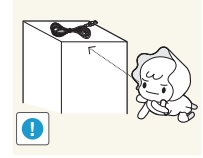

توخ الحذر عند ضبط زاوية المنتج أو ارتفاع الحامل.

- قد تنحسر يدك أو إصبعك وتعرض للإصابة.
- قد تؤدي إمالة المنتج بزاوية زائدة إلى سقوطه واحتمال التعرض للإصابة.

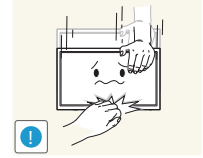

لا تضع أجساماً ثقيلة فوق المنتج.

- قد ينتج عن ذلك حدوث عطل بالمنتج أو التعرض لإصابة جسدية.



توخ الحذر عند إزالة البطارية من جهاز التحكم عن بُعد حتى لا يضعها الأطفال في أفواههم. ضع البطارية في مكان بعيد عن متناول الأطفال أو الرضع.

- إذا وضع الأطفال البطارية في أفواههم، قم باستشارة الطبيب فوراً.

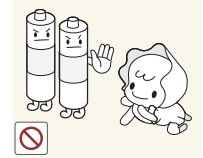

عند تبديل البطارية، اجعل قطبيها بالاتجاه الصحيح (+، -).

- وإلا، فقد تتلف البطارية أو ينتج عنها حريق أو إصابة جسدية أو تلف بسبب تسرب السائل الداخلي.

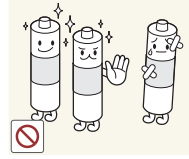

استخدم فقط البطاريات القياسية المحددة، ولا تستخدم بطاريتين أحدهما جديدة والأخرى مستعملة معاً.

- وإلا، قد ينتج عن هذا الأمر تلف البطاريتين أو نشوب حريق أو إصابة جسدية أو تلف بسبب تسرب السائل الداخلي.

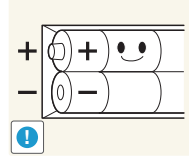

لا تعد البطاريات (والبطاريات القابلة لإعادة الشحن) نفايات عادية ويجب إعادتها لأغراض إعادة التصنيع. يتحمل العميل مسؤولية إعادة البطاريات المستخدمة أو البطاريات القابلة لإعادة الشحن حتى تتم إعادة تصنيعها.

- يمكن للعميل تسليم البطاريات المستعملة أو البطاريات القابلة لإعادة الشحن لأقرب مركز عام لإعادة التصنيع أو متجر يبيع نوع البطارية نفسه أو البطاريات القابلة لإعادة الشحن.

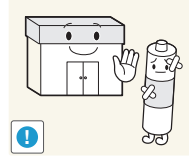

الفصل 02 التجهيزات

التحقق من المحتويات

إزالة مواد التغليف

يتم توفير الصور التالية لأغراض مرجعية فقط. فقد تختلف المواضع الواقعية عما هو موضح في الصور.

1 قم بإزالة مواد التغليف الوقائية من الصندوق.

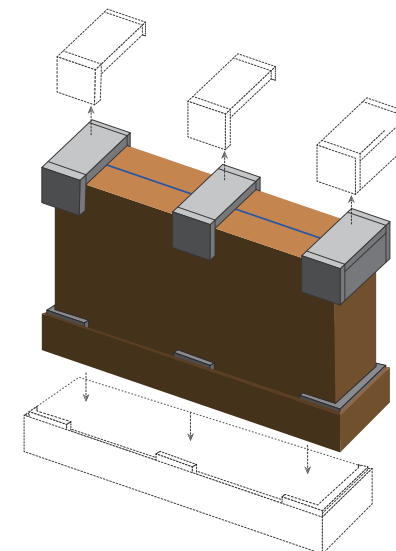

2 اقطع الشريط ثم افتح الصندوق.

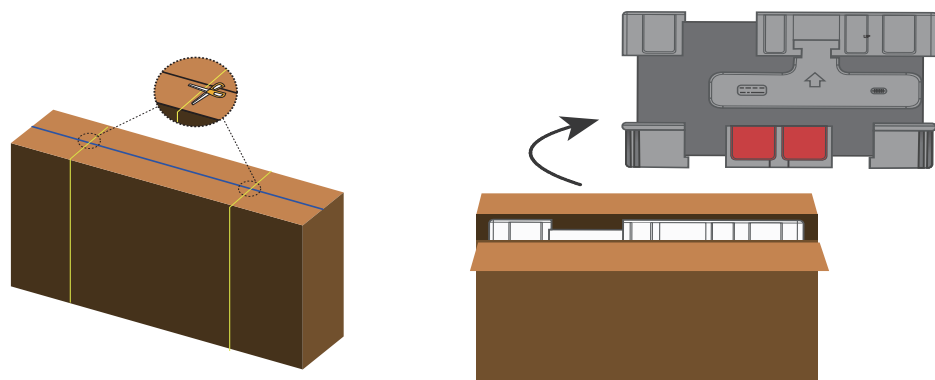

3 افصل الصندوق عن المنتج. قم بإزالة مواد التغليف الوقائية من المنتج.

قد يختلف شكل المكونات الفعلية عن الصورة المعروضة.

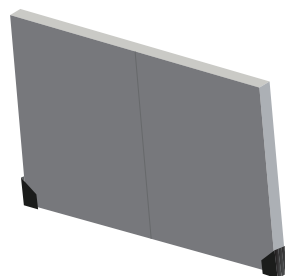

4 احتفظ بالصندوق في مكان جاف بحيث يمكن استخدامه لاحقاً عند نقل المنتج.

فحص المكونات

المكونات

- اتصل بالبائع الذي اشتريت منه المنتج في حالة عدم وجود أي مكونات.
- قد يختلف شكل المكونات والعناصر التي يتم بيعها بشكل منفصل عن الصورة المعروضة.
- الحامل مرفق مع المنتج. لتركيب حامل، يجب شراء حامل بشكل منفصل.

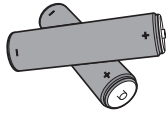

البطاريات (P.21)
(غير متوفرة في بعض الأماكن)

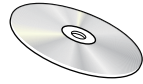

دليل المستخدم



بطاقة الضمان
(غير متوفرة في بعض الأماكن)



دليل الإعداد السريع

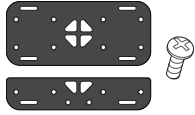

حامل (1EA) نصف حامل (1EA)
(لجدار شاشات الفيديو) / مسامير قلاووظ
(8EA)



كبل DP (P.43)



سلك الطاقة



جهاز التحكم عن بُعد (P.20)

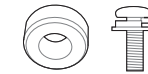

الحامل الحلقي (4EA) /
مسامير قلاووظ (4EA)

العناصر التي يتم بيعها بشكل منفصل

– يمكن شراء العناصر التالية من أقرب بائع تجزئة.

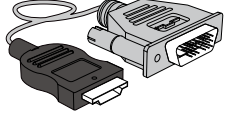

كبل HDMI-DVI (P.43)

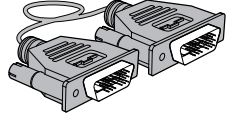

كبل DVI (P.42)

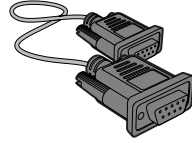

كبل RS232C (P.54)

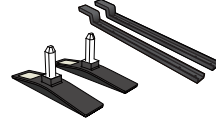

حامل

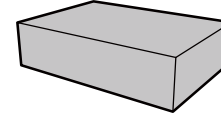

طقم التثبيت بالحائط

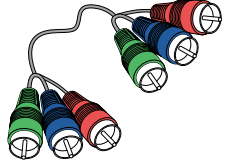

كبل Component (P.46)

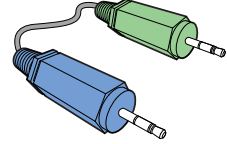

كبل استريو (P.23)

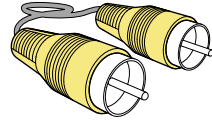

كبل فيديو (P.46)

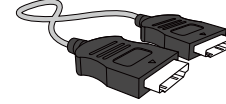

كبل HDMI (P.43)



كبل D-SUB (P.42)

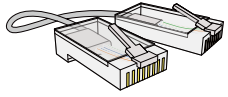

كبل شبكة اتصال محلية LAN

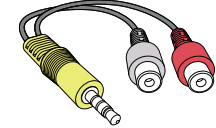

محوّل صوت (P.46)

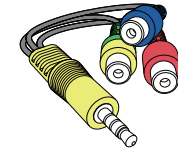

محوّل AV/Component (P.46)

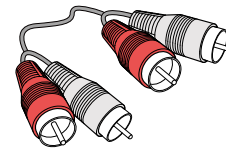

كبل RCA (P.46)

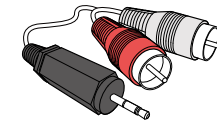

كبل استريو RCA (P.48)

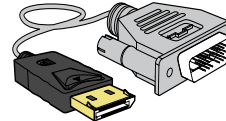

كبل DP-DVI
(يستخدم لتوصيل جهاز شبكة)

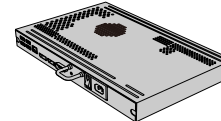

جهاز الشبكة

الأجزاء

طقم الاستشعار الخارجي

يحتوي طقم الاستشعار الخارجي على وحدة استشعار للتحكم عن بُعد ومستشعراً للسطوع ومفاتيح الوظائف. وفي حال تثبيت الشاشة على حائط، يمكنك نقل طقم الاستشعار الخارجي بجوار شاشة العرض.

قد يختلف لون الأجزاء وشكلها عما هو موضح. كما تخضع المواصفات للتغيير دون إشعار من أجل تحسين جودة المنتج.

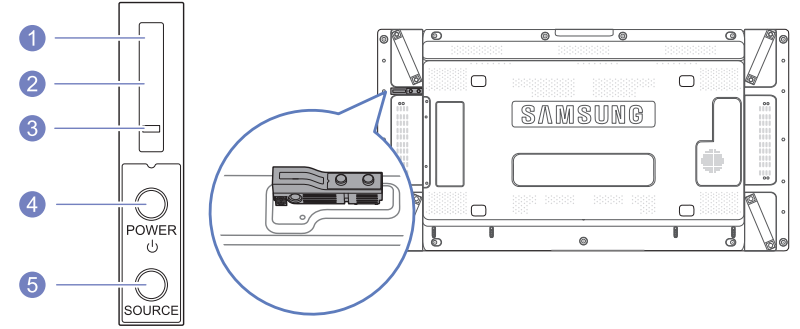

الأزرار

الوصف	الأزرار
قم بتوجيه جهاز التحكم عن بُعد تجاه هذه النقطة بشاشة عرض LCD. — اجعل المنطقة بين مستشعر جهاز التحكم عن بُعد وجهاز التحكم عن بُعد خالية من العوائق.	1 مُستشعر التحكم عن بُعد
يكشف كثافة الضوء المحيط حول شاشة العرض المحددة فضلاً عن ضبط سطوع الشاشة.	2 مستشعر الإضاءة
يعمل على إيقاف تشغيل وضع "تشغيل الطاقة" ويُصدر ومضات خضراء اللون عند تنشيط وضع "توفير الطاقة".	3 مؤشر الطاقة
استخدم هذا الزر لتشغيل شاشة عرض LCD وإيقاف تشغيلها.	4 الزر POWER
التغيير من وضع PC إلى وضع Video. تحديد مصدر الإدخال الذي يتصل به الجهاز الخارجي.	5 الزر SOURCE

الجانب العكسي

قد يختلف لون الأجزاء وشكلها عما هو موضح. كما تخضع المواصفات للتغيير دون إشعار من أجل تحسين جودة المنتج.

الوصف	المنفذ
استقبال إشارة جهاز التحكم عن بُعد عن طريق لوحة المستشعر الخارجي وإخراج الإشارة من خلال LOOP OUT.	IR OUT
إمداد لوحة المستشعر الخارجية بالطاقة أو استقبال إشارة مستشعر الضوء.	CONTROL IN
التوصيل بالكمبيوتر باستخدام كبل DP.	DP IN
للتوصيل بجهاز مصدر باستخدام كبل HDMI.	HDMI IN 2 ,HDMI IN 1
التوصيل بمنتج آخر باستخدام كبل DP.	DP OUT (LOOPOUT)
للتوصيل بجهاز مصدر باستخدام كابل DVI أو كابل DP-DVI.	DVI IN (MAGICINFO)
التوصيل بجهاز مصدر باستخدام كبل D-SUB.	RGB IN
التوصيل بجهاز مصدر باستخدام المحوّل AV/component.	AV / COMPONENT
للتوصيل بصوت جهاز مصدر.	AUDIO OUT
استقبال صوت من كمبيوتر عن طريق كبل صوت.	AUDIO IN
التوصيل بالمنفذ MDC باستخدام كبل LAN.	RJ45
التوصيل بجهاز ذاكرة USB.	USB
للتوصيل ببرنامج MDC باستخدام كابل RS232C.	RS232C OUT
	RS232C IN

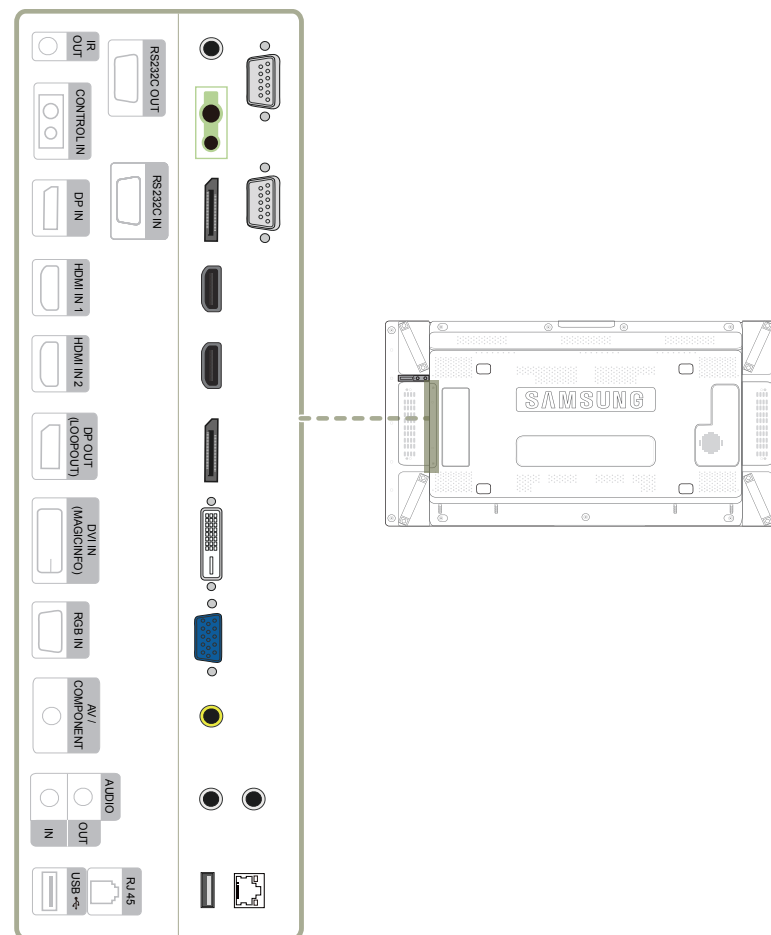

قفل الحماية من السرقة

يسمح لك قفل الحماية من السرقة باستخدام المنتج على نحو آمن حتى في الأماكن العامة.

يعتمد شكل أداة القفل وطريقة القفل على الشركة المصنعة. راجع دليل المستخدم المرفق مع أداة القفل للحماية من السرقة لمعرفة التفاصيل.

لقفل أداة القفل للحماية من السرقة:

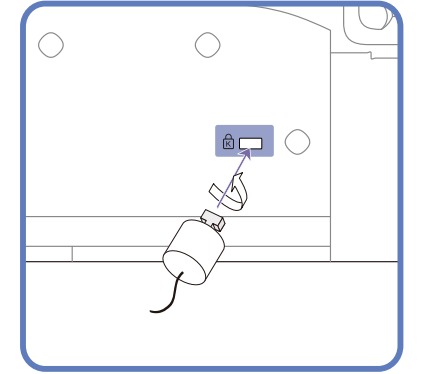

- 1 قم بتنصيب كبل قفل الحماية من السرقة بجسم ثقيل كالمكتب.
 - 2 ضع أحد طرفي الكبل خلال الحلقة الموجودة بالطرف الآخر.
 - 3 أدخل جهاز القفل في فتحة قفل الحماية من السرقة الموجودة بالجزء الخلفي للمنتج.
 - 4 اقفل أداة القفل.
- يمكن شراء أداة قفل الحماية من السرقة بشكل منفصل.
 - راجع دليل المستخدم المرفق مع أداة القفل للحماية من السرقة لمعرفة التفاصيل.
 - يمكن شراء أدوات قفل الحماية من السرقة من بائعي تجزئة الإلكترونيات أو عبر الإنترنت.

جهاز التحكم عن بُعد

استخدام أجهزة العرض الأخرى في نفس مساحة وحدة التحكم عن بُعد الخاصة بهذا المنتج قد يؤدي إلى التحكم في هذه الأجهزة دون قصد.

الزر الذي ليس له وصف في الصورة أدناه غير مدعوم في المنتج.

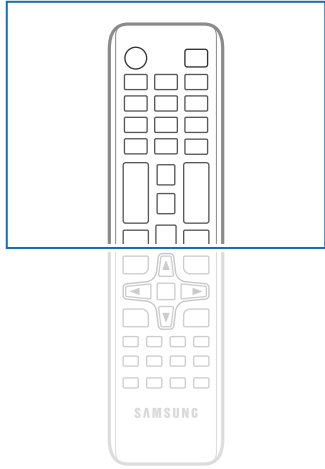

— قد تختلف وظائف أزرار وحدة التحكم عن بُعد باختلاف المنتجات.

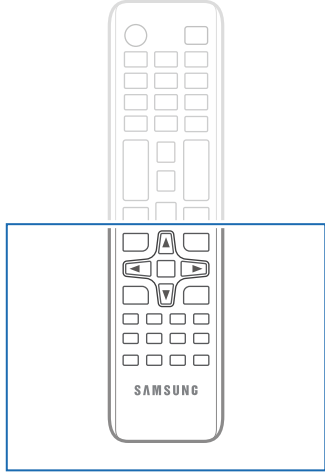

– قد تختلف وظائف أزرار وحدة التحكم عن بُعد باختلاف المنتجات.

تحديد الوظائف المُستخدمة بشكل متكرر سريعًا.

العودة إلى القائمة السابقة.

زر تشغيل MagicInfo Quick.

يتم تعطيل هذا الزر للمنتجات التي لا تدعم MagicInfo. يمكن تمكين برنامج MagicInfo فقط عند توصيل جهاز شبكة.

TOOLS

INFO

عرض معلومات حول مصدر الإدخال الحالي.

الانتقال إلى أعلى أو أسفل أو يمين أو يسار القائمة أو ضبط إعداد الخيارات.

RETURN

EXIT

الخروج من القائمة الحالية.

PC DVI HDMI DP

تحديد مصدر إدخال متصل من **PC** أو **DVI** أو **HDMI** أو **DP**.

3D LOCK

تعيين وظيفة قفل الأمان.

استخدم هذه الأزرار في أوضاع الفيديو والصورة وموسيقى و Anynet+.

SAMSUNG

تركيب البطاريات في جهاز التحكم عن بُعد

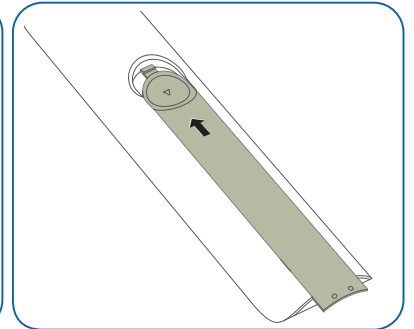
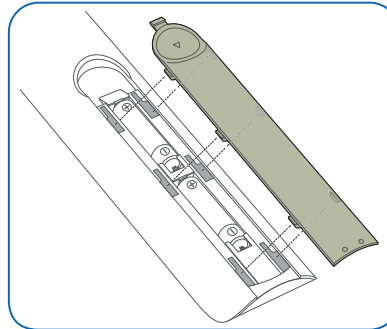
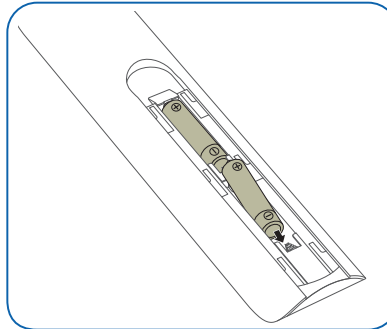
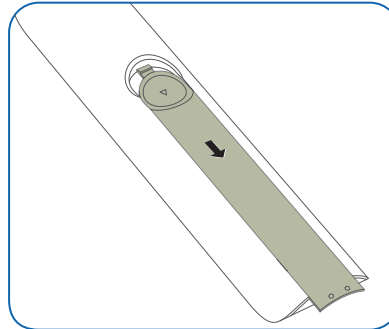

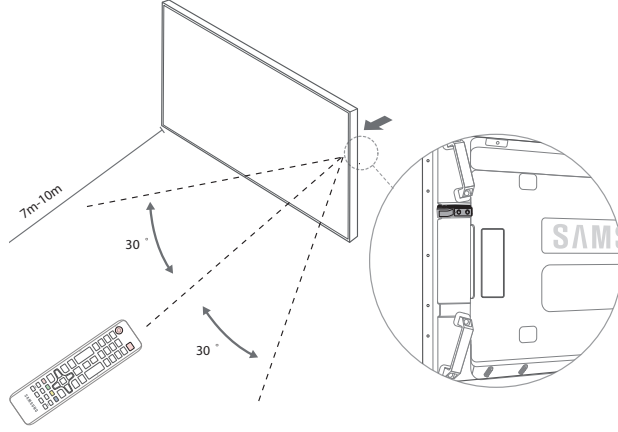

نطاق استقبال إشارات جهاز التحكم عن بُعد



استخدم جهاز التحكم عن بُعد في نطاق يتراوح من 7 إلى 10 م من المستشعر الموجود بالمنتج بزاوية تبلغ 30° على اليسار أو اليمين.

- احتفظ بالبطاريات المستعملة بعيداً عن متناول الأطفال وأعد تدويرها.
- لا تستخدم بطارية جديدة مع أخرى مستعملة. استبدل كلتا البطاريتين في نفس الوقت.
- أخرج البطاريتين إذا كنت تتوي عدم استخدام جهاز التحكم عن بُعد لفترة زمنية طويلة.

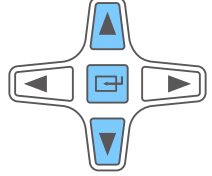
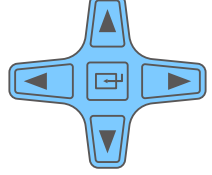
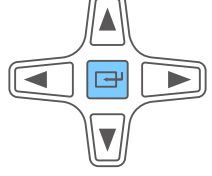
ضبط العرض على الشاشة باستخدام جهاز التحكم عن بُعد

الآزرار	الوصف
	1 افتح قائمة العرض على الشاشة.
	2 حدد من الصورة أو الشبكة أو النظام أو الدعم في شاشة قائمة العرض على الشاشة.
	3 قم بتغيير الإعدادات حسب رغبتك.
	4 قم بإنهاء عملية الضبط.
	5 أغلق قائمة العرض على الشاشة.

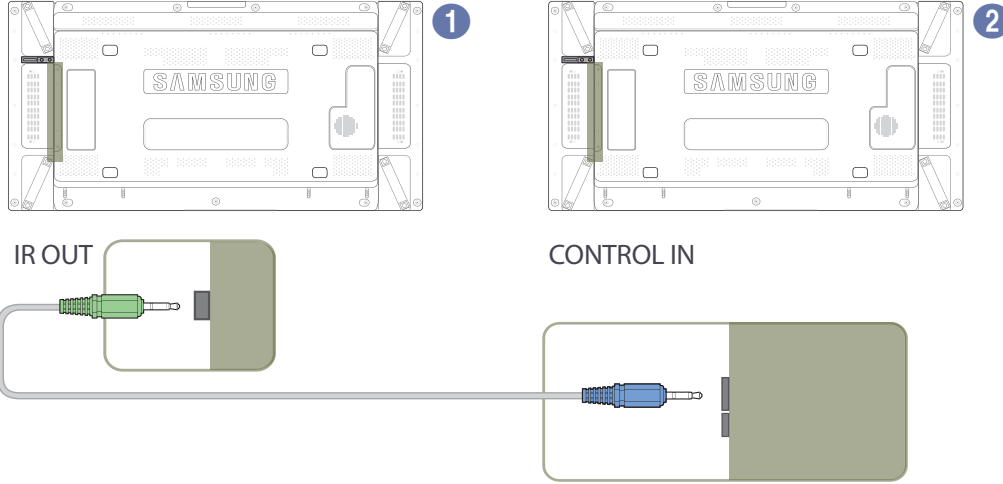

التوصيل باستخدام كبل استريو IR (يُباع بشكل منفصل)

قم بإيقاف تشغيل الجهاز قبل توصيل طقم الاستشعار الخارجي. وبعد توصيله، قم بتشغيل الجهاز.

التحكم في أكثر من جهاز عرض باستخدام جهاز التحكم عن بُعد

- قم بتوصيل المنفذ **IR OUT** الموجود بالمنتج بالمنفذ **CONTROL IN** الموجود بجهاز العرض الآخر باستخدام كبل استريو مخصص.
 - سيتم استقبال الأمر الذي يتم إرساله من جهاز التحكم عن بُعد الموجّه نحو المنتج **1** بواسطة كلا جهازَي العرض **1** و **2**.
- قد يختلف الشكل باختلاف المنتج.

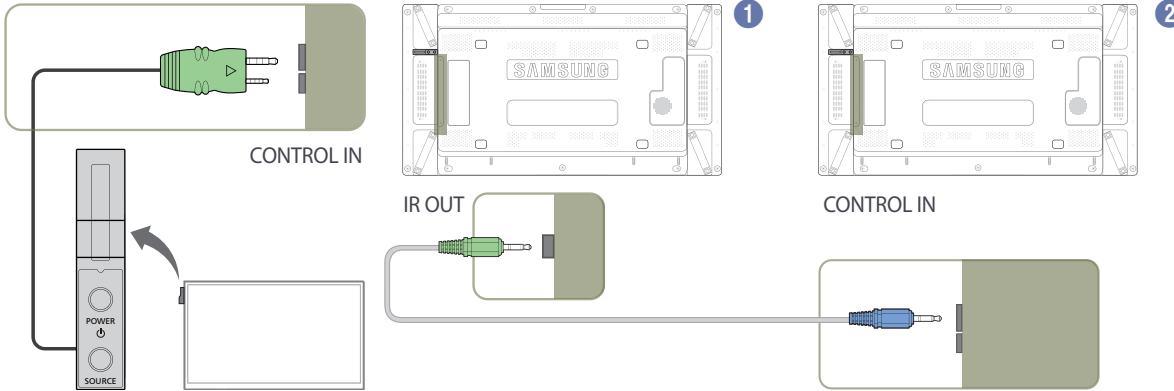

التحكم في أكثر من شاشة عرض باستخدام طقم استشعار خارجي

- سيتم استقبال الأمر الذي يتم إرساله من جهاز التحكم عن بُعد الموجّه نحو المنتج **1** (الموصل بطقم الاستشعار الخارجي) بواسطة كلا جهازَي العرض **1** و **2**.
- قد يختلف الشكل باختلاف المنتج.

قبل تركيب المنتج (دليل التركيب)

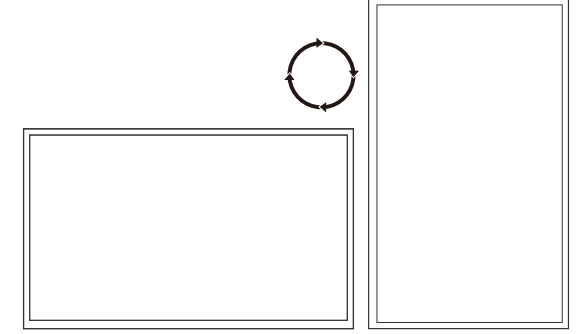

لتجنب حدوث إصابة، ينبغي تثبيت هذا الجهاز على الأرض/الحائط بإحكام وفقاً لإرشادات التركيب.

- تأكد من تثبيت المنتج بالحائط من قبل شركة معتمدة.
- وإلا، فقد يسقط ويتسبب في حدوث إصابة جسيمة.
- تأكد من تركيب دعامة حائط مطابقة للمواصفات.

التبديل بين الوضع الأفقي والوضع الرأسي

— اتصل بمركز خدمة عملاء Samsung لمزيد من التفاصيل.

- لاستخدام المنتج في الوضع العمودي، أدّره في اتجاه عقارب الساعة.

التهوية

التركيب على جدار عمودي

A 40 ملم كحد أدنى

B درجة الحرارة المحيطة: أقل من 35° مئوية

- عند تركيب المنتج على جدار عمودي، اترك مسافة 40 ملم على الأقل بين المنتج وسطح الجدار للتهوية، وتأكد من أن درجة الحرارة المحيطة تقل عن 35° مئوية.

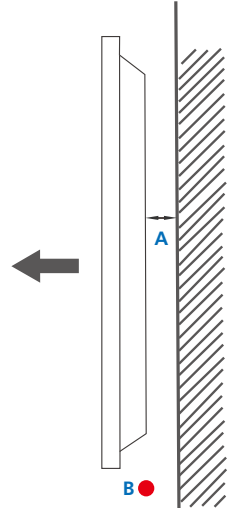

الشكل 1.1 منظر جانبي

التركيب على جدار مجوف

اتصل بمركز خدمة عملاء Samsung لمزيد من التفاصيل.

منظر مسطح

A 40 ملم كحد أدنى

B 70 ملم كحد أدنى

C 50 ملم كحد أدنى

D 50 ملم كحد أدنى

E درجة الحرارة المحيطة: أقل من 35° مئوية

عند تركيب المنتج على جدار مجوف، اترك المسافة المحددة أعلاه على الأقل بين المنتج والجدار للتهوية، وتأكد من أن درجة الحرارة المحيطة تقل عن 35° مئوية.

الشكل 1.3 المنظر العلوي

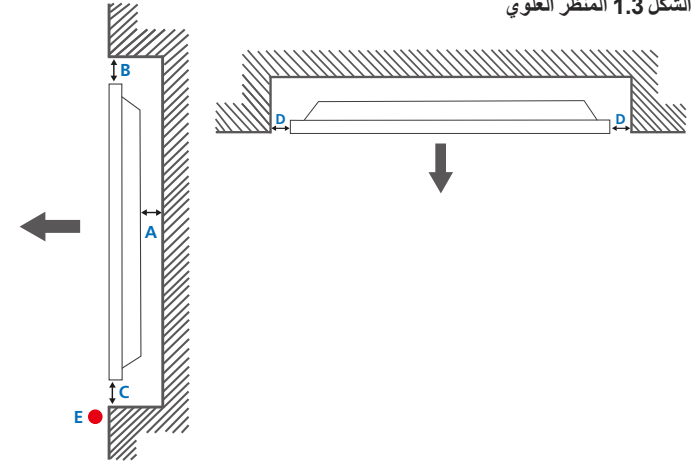

الشكل 1.2 منظر جانبي

الوحدة: مم

اسم الطراز	1	2	3	4	5
UD55D	1213.5	1209.6	680.4	684.3	96.6

جميع الرسومات التخطيطية ليست للقياس، كما أن بعض الأبعاد عرضة للتغيير دون إشعار مسبق. راجع الأبعاد قبل تركيب المنتج. ولا تتحمل الشركة مسؤولية الأخطاء الكتابية أو المطبعية.

الأبعاد

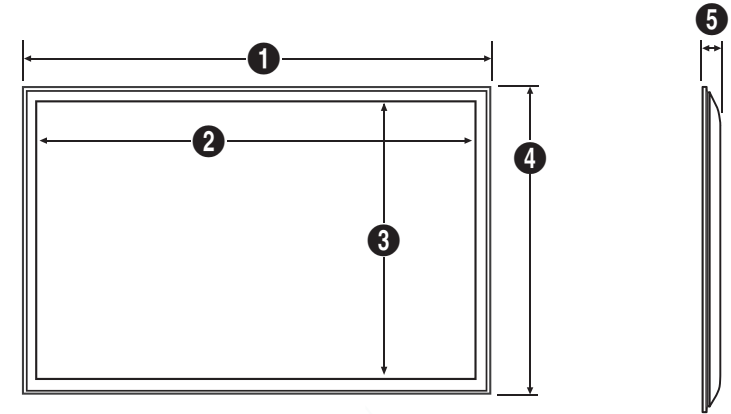

تركيب رف التثبيت بالحائط

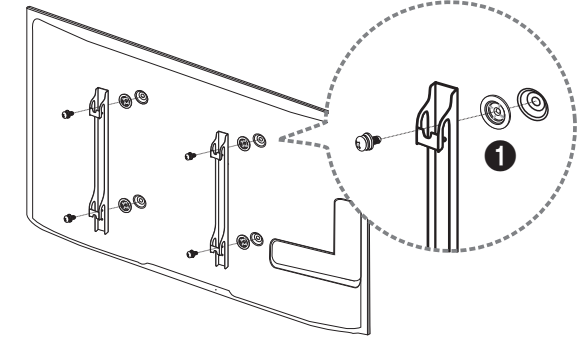

التجهيز قبل تركيب رف التثبيت بالحائط

لتركيب رف التثبيت بالحائط من جهة تصنيع أخرى، استخدم الحامل الحلقي (1).

تركيب طقم التثبيت بالحائط

يُتيح لك طقم التثبيت بالحائط (يُباع بشكل منفصل) إمكانية تثبيت المنتج بالحائط.

للحصول على معلومات تفصيلية حول تركيب طقم التثبيت بالحائط، راجع الإرشادات المرفقة مع طقم التثبيت بالحائط.

يوصى بالاتصال بأحد الفنيين للحصول على المساعدة عند تثبيت دعامة التثبيت بالحائط.

لا تتحمل شركة Samsung Electronics أية مسؤولية تجاه أي تلف يحدث للمنتج أو إصابة جسدية لك أو للآخرين إذا قمت بتركيب طقم التثبيت بالحائط بنفسك.

مواصفات طقم التثبيت بالحائط (VESA)

قم بتركيب رف التركيب بالحائط على جدار صلب متعامد على الأرض. وقبل تثبيت الرف بالحائط بأسطح غير أسمنتية، الرجاء الاتصال بأقرب موزّع لديك للحصول على مزيد من المعلومات. في حالة تركيب المنتج على حائط مائل، فقد يسقط ويؤدي إلى حدوث إصابة جسيمة خطيرة.

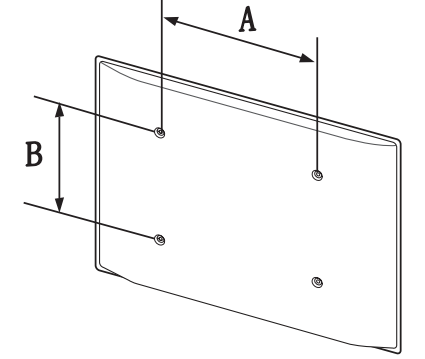

- تحتوي أطقم التثبيت بالحائط من Samsung على دليل مفصل لطريقة التركيب بالإضافة إلى جميع الأجزاء اللازمة للتركيب.
- لا تستخدم مسامير قلاووظ أطول من الأبعاد القياسية أو التي لا تتوافق مع مواصفات مسامير القلاووظ القياسية للأطقم VESA. قد تتسبب مسامير القلاووظ الأطول من اللازم في تلف المنتج من الداخل.
- بالنسبة لأرفف التثبيت بالحائط التي لا تتوافق مع مواصفات مسامير قلاووظ القياسية للطقم VESA، قد يختلف طول مسامير القلاووظ تبعًا لمواصفات رف التثبيت بالحائط.
- لا تربط مسامير القلاووظ أكثر من اللازم، قد يسبب ذلك في تلف المنتج أو سقوطه مما يؤدي إلى حدوث إصابة جسيمة. لا تُعد شركة Samsung مسؤولة عن الحوادث من مثل هذا النوع.
- تُخلي شركة Samsung مسؤوليتها عن حدوث تلف للمنتج أو إصابات جسيمة عند استخدام طقم التثبيت بالحائط من نوع غير VESA أو من نوع غير محدد أو معروف أو في حالة فشل العميل في اتباع إرشادات تثبيت المنتج.
- يجب أن يقوم شخصين على الأقل بتركيب المنتج بالحائط.
- يتم توضيح الأبعاد القياسية لطقم التثبيت بالحائط بالجدول الموجود أدناه.

الوحدة: مم

اسم الطراز	مواصفات فتحة مسمار الحامل VESA (A * B) بالملي متر	المسمار القياسي	الكمية
UD55D	400 × 600	8 مللي	4

الرجاء عدم تركيب طقم التثبيت بالحائط أثناء تشغيل المنتج. فقد يؤدي ذلك إلى حدوث إصابات جسيمة نتيجة لصدمة كهربائية.

جهاز التحكم عن بُعد (RS232C)

توصيل الكبلات

كبل RS232C

واجهة التوصيل	RS232C (9 سنون)
السن	TxD (رقم 2) RxD (رقم 3) GND (رقم 5)
معدل البت	9600 بت في الثانية
وحدات بت البيانات	8 بت
التمثيل	لا يوجد
وحدات بت التوقف	1 بت
التحكم في التدفق	لا يوجد
أقصى طول	15 م (للنوع المعزول فقط)

وظائف السنون

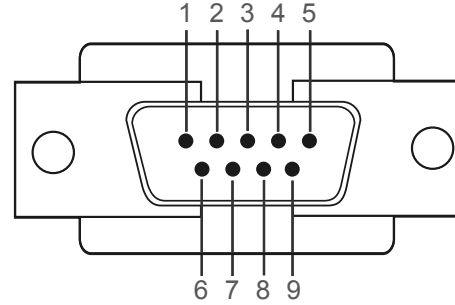

السن	الإشارة
1	اكتشاف حامل البيانات
2	البيانات المستقبلة
3	البيانات المرسلة
4	تجهيز الوحدة الطرفية للبيانات
5	إشارة الأرضي
6	تجهيز مجموعة البيانات
7	إرسال الطلب
8	الإخلاء للإرسال
9	مؤشر الحلقة

كبل LAN

• وظائف السنن

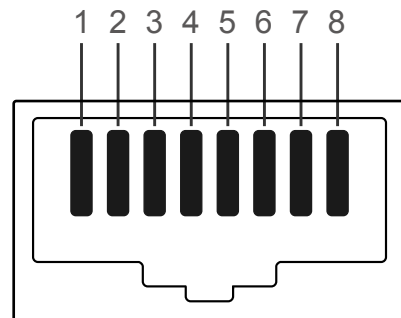

رقم السن	اللون القياسي	الإشارة
1	أبيض وبرتقالي	TX+
2	برتقالي	TX-
3	أبيض وأخضر	RX+
4	Blue	NC
5	أبيض وأزرق	NC
6	Green	RX-
7	أبيض وبني	NC
8	بني	NC

• كبل RS232C
الموصل: D-Sub ذو 9 سنن
الكبل: كبل عرضي

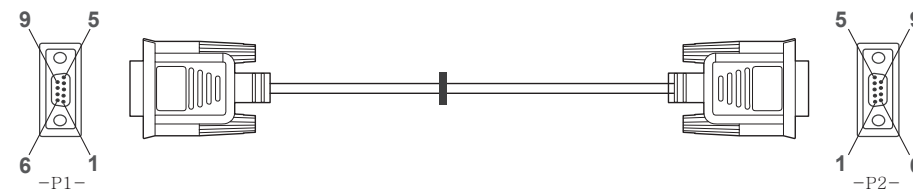

-P1-	-P1-	-P2-	-P2-
أنتى	استقبال	2	إرسال
	إرسال	3	أنتى
	أرضي	5	أرضي

كبل LAN عرضي (PC إلى PC)

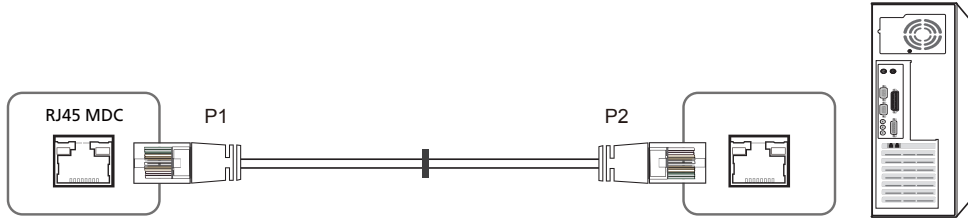

الإشارة	P2		P1	الإشارة
RX+	3	<----->	1	TX+
RX-	6	<----->	2	TX-
TX+	1	<----->	3	RX+
TX-	2	<----->	6	RX-

• الموصل: RJ45 كبل LAN مباشر (PC إلى HUB)

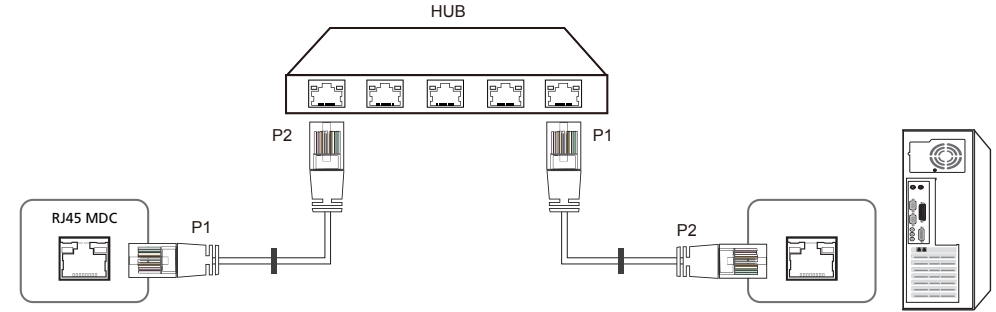

الإشارة	P2		P1	الإشارة
TX+	1	<----->	1	TX+
TX-	2	<----->	2	TX-
RX+	3	<----->	3	RX+
RX-	6	<----->	6	RX-

التوصيلات

• التوصيلات 1

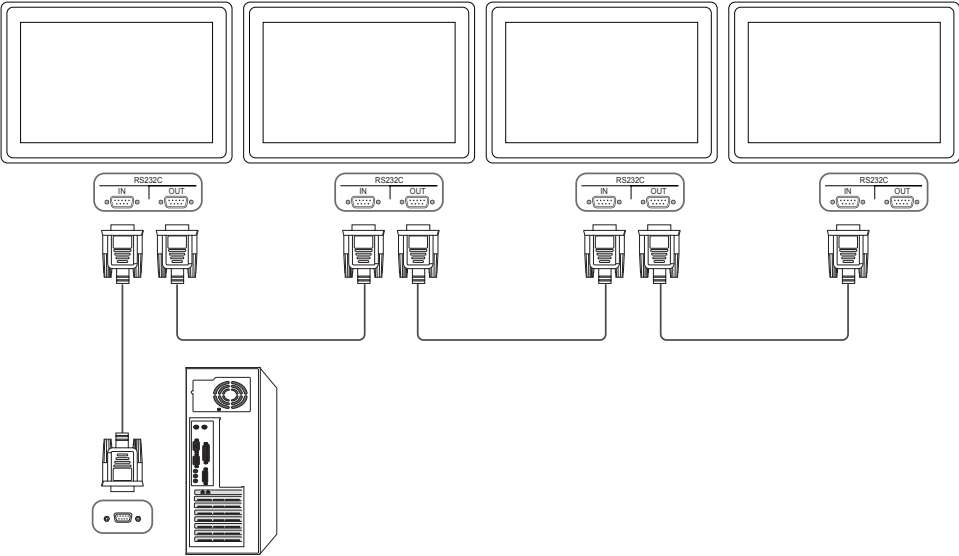

• التوصيلات 2

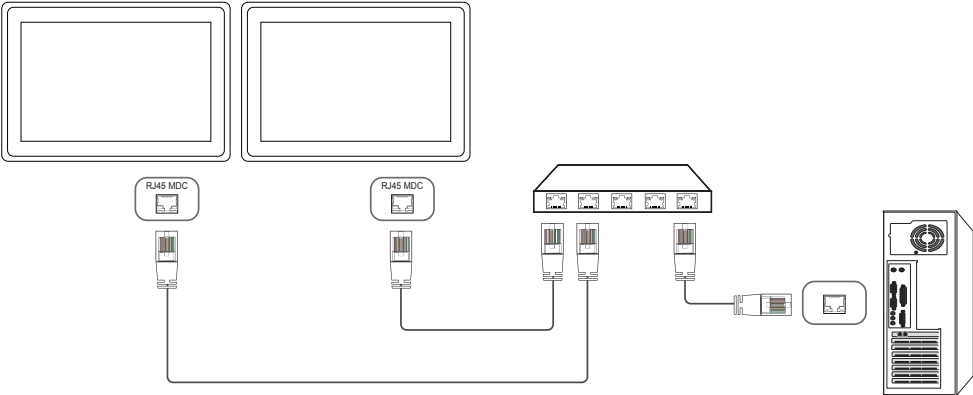

• التوصيلات 3

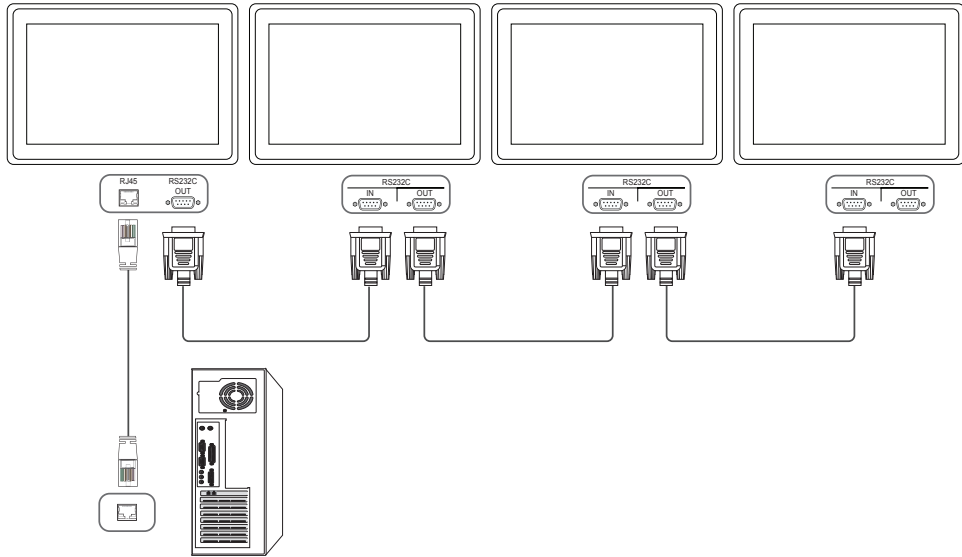

أكواد التحكم

عرض حالة التحكم (الحصول على أمر التحكم)

الرأس	الأمر	المُعَرَف	طول البيانات	المجموع الاختباري
0xAA	نوع الأمر		0	

التحكم (ضبط أمر التحكم)

المجموع الاختباري	البيانات	طول البيانات	المُعَرَف	الأمر	الرأس
	القيمة	1		نوع الأمر	0xAA

الأمر

الرقم	نوع الأمر	الأمر	نطاق القيمة
1	التحكم في الطاقة	0x11	0~1
2	التحكم في مستوى الصوت	0x12	0~100
3	التحكم في مصدر الدخل	0x14	-
4	التحكم في وضع الشاشة	0x18	-
5	التحكم في حجم الشاشة	0x19	0~255
6	التحكم في تشغيل/إيقاف وضع "صورة داخل صورة"	0x3C	0~1
7	التحكم في الضبط التلقائي	0x3D	0
8	التحكم في وضع جدار شاشات الفيديو	0x5C	0~1
9	Safety Lock	0x5D	0~1
10	تشغيل وظيفة سجل الفيديو	0x84	0~1

الرقم	نوع الأمر	الأمر	نطاق القيمة
11	تحكم مستخدم وظيفة سجل الفيديو	0x89	-

- تحدث جميع الاتصالات بقيم سداسية عشرية. ويتم حساب المجموع الاختباري من خلال جمع جميع القيم باستثناء الرأس. إذا كان حاصل المجموع الاختباري أكثر من رقمين كما هو موضح أدناه (11+FF+01+01=112)، فتم إزالة الرقم الأول. مثل، تشغيل الطاقة & المُعَرَف = 0

الرأس	الأمر	المُعَرَف	طول البيانات	البيانات	المجموع الاختباري
0xAA	0x11		1	"Power"	
الرأس	الأمر	المُعَرَف	طول البيانات	البيانات	
0xAA	0x11		1	1	12

- للتحكم في جميع الأجهزة الموصلة عبر كبل تسلسلي في نفس الوقت بغض النظر عن المُعَرَفات، اضبط المُعَرَف كـ "0xFE" وأرسل الأوامر. وسيتم تنفيذ الأوامر بواسطة كل جهاز، ولكن لن يستجيب بالموافقة.

التحكم في الطاقة

الوظيفة

يمكن تشغيل المنتج وإيقاف تشغيله باستخدام الكمبيوتر.

عرض حالة الطاقة (الحصول على حالة التشغيل / إيقاف التشغيل)

الرأس	الأمر	المُعَرَف	طول البيانات	المجموع الاختباري
0xAA	0x11		0	

ضبط التشغيل/إيقاف التشغيل (ضبط التشغيل/إيقاف التشغيل)

الرأس	الأمر	المُعَرَف	طول البيانات	المجموع الاختباري
0xAA	0x11		1	"Power"

"Power": كود الطاقة المطلوب ضبطه في المنتج.

1: التشغيل

0: إيقاف التشغيل

موافقة

الرأس	الأمر	المُعَرَف	طول البيانات	موافقة/عدم موافقة	r-CMD	القيمة 1	المجموع الاختباري
0xAA	0xFF		3	'A'	0x11	"Power"	

"Power": كود الطاقة المطلوب ضبطه في المنتج.

عدم موافقة

الرأس	الأمر	المُعَرَف	طول البيانات	موافقة/عدم موافقة	r-CMD	القيمة 1	المجموع الاختباري
0xAA	0xFF		3	'N'	0x11	"ERR"	

"ERR": كود يوضح نوع الخطأ الذي حدث.

التحكم في مستوى الصوت

الوظيفة

يمكن ضبط مستوى صوت المنتج باستخدام الكمبيوتر.

عرض حالة مستوى الصوت (الحصول على حالة مستوى الصوت)

الرأس	الأمر	المُعَرَف	طول البيانات	المجموع الاختباري
0xAA	0x12		0	

ضبط مستوى الصوت (ضبط مستوى الصوت)

الرأس	الأمر	المُعَرَف	طول البيانات	البيانات	المجموع الاختباري
0xAA	0x12		1	"Volume"	

"Volume": رمز قيمة مستوى الصوت الذي سيتم ضبطه على المنتج. (0-100)

موافقة

الرأس	الأمر	المُعَرَف	طول البيانات	موافقة/عدم موافقة	r-CMD	القيمة 1	المجموع الاختباري
0xAA	0xFF		3	'A'	0x12	"Volume"	

"Volume": رمز قيمة مستوى الصوت الذي سيتم ضبطه على المنتج. (0-100)

عدم موافقة

الرأس	الأمر	المُعَرَف	طول البيانات	موافقة/عدم موافقة	r-CMD	القيمة 1	المجموع الاختباري
0xAA	0xFF		3	'N'	0x12	"ERR"	

"ERR": كود يوضح نوع الخطأ الذي حدث.

التحكم في مصدر الدخل

الوظيفة					
يمكن تغيير مصدر إدخال المنتج باستخدام الكمبيوتر.					
عرض حالة مصدر الدخل (الحصول على حالة مصدر الدخل)					
الرأس	الأمر	المُعَرَف	طول البيانات	المجموع الاختباري	
0xAA	0x14		0		
ضبط مصدر الدخل (ضبط مصدر الدخل)					
الرأس	الأمر	المُعَرَف	طول البيانات	البيانات	المجموع الاختباري
0xAA	0x14		1	"Input Source"	
"Input Source": رمز مصدر الإدخال الذي سيتم ضبطه على المنتج.					
0x14	PC				
0x18	DVI				
0x0C	مصدر الإدخال				
0x08	Component				
0x20	MagicInfo				
0x1F	DVI_video				
0x30	RF (TV)				
0x40	DTV				
0x21	HDMI1				
0x22	HDMI1_PC				
0x23	HDMI2				
0x24	HDMI2_PC				

0x25 منفذ العرض							
لا يمكن استخدام DVI_video و HDMI1_PC و HDMI2_PC مع أوامر الضبط. فهي تستجيب فقط لأوامر "الحصول".							
يتوفر MagicInfo في الطرازات التي تحتوي على الوظيفة MagicInfo فقط.							
يتوفر RF (TV) و DTV مع الطرازات التي تتضمن تلفزيوناً فقط.							
موافقة							
الرأس	الأمر	المُعَرَف	طول البيانات	موافقة/عدم موافقة	r-CMD	القيمة 1	المجموع الاختباري
0xAA	0xFF		3	'A'	0x14	"Input" "Source"	
"Input Source": رمز مصدر الإدخال الذي سيتم ضبطه على المنتج.							
عدم موافقة							
الرأس	الأمر	المُعَرَف	طول البيانات	موافقة/عدم موافقة	r-CMD	القيمة 1	المجموع الاختباري
0xAA	0xFF		3	'N'	0x14	"ERR"	
"ERR": كود يوضح نوع الخطأ الذي حدث.							

التحكم في وضع الشاشة

- الوظيفة
يمكن تغيير وضع شاشة المنتج باستخدام الكمبيوتر.
لا يمكن التحكم في وضع الشاشة عند تمكين وظيفة **جدار الفيديو**.
— يمكن فقط استخدام نظام التحكم هذا بالموديلات التي تتضمن تلفازاً.

عرض حالة الشاشة (الحصول على حالة وضع الشاشة)				
الرأس	الأمر	المُعَرَف	طول البيانات	المجموع الاختباري
0xAA	0x18		0	

ضبط حجم الصورة (ضبط حجم الصورة)				
الرأس	الأمر	المُعَرَف	طول البيانات	المجموع الاختباري
0xAA	0x18		1	Screen" Mode

Screen Mode": كود يعمل على ضبط حالة المنتج	
0x01	9 : 16
0x04	تكبير
0x31	تكبير/تصغير عريض
0x0B	3 : 4

موافقة

الرأس	الأمر	المُعَرَف	طول البيانات	موافقة/عدم موافقة	r-CMD	القيمة 1	المجموع الاختباري
0xAA	0xFF		3	'A'	0x18	Screen" Mode	

"Screen Mode": كود يعمل على ضبط حالة المنتج

عدم موافقة

الرأس	الأمر	المُعَرَف	طول البيانات	موافقة/عدم موافقة	r-CMD	القيمة 1	المجموع الاختباري
0xAA	0xFF		3	'N'	0x18	"ERR"	

"ERR": رمز يوضح نوع الخطأ الذي حدث

التحكم في حجم الشاشة

الوظيفة

يمكن تغيير حجم شاشة المنتج باستخدام جهاز كمبيوتر.

عرض حجم الشاشة (الحصول على حالة حجم الشاشة)

الرأس	الأمر	المُعَرَف	طول البيانات	المجموع الاختباري
0xAA	0x19		0	

موافقة

الرأس	الأمر	المُعَرَف	طول البيانات	موافقة/عدم موافقة	r-CMD	القيمة 1	المجموع الاختباري
0xAA	0xFF		3	'A'	0x19	Screen" Size	

"Screen Size": حجم شاشة المنتج (النطاق: من 0 إلى 255، الوحدة: بوصة)

عدم موافقة

الرأس	الأمر	المُعَرَف	طول البيانات	موافقة/عدم موافقة	r-CMD	القيمة 1	المجموع الاختباري
0xAA	0xFF		3	'A'	0x3C	"PIP"	

"ERR": رمز يوضح نوع الخطأ الذي حدث

التحكم في الضبط التلقائي (الكمبيوتر و BNC فقط)

- الوظيفة ضبط شاشة نظام الكمبيوتر تلقائيًا باستخدام الكمبيوتر.
- عرض حالة الضبط التلقائي (الحصول على حالة الضبط التلقائي) لا يوجد
- القيام بالضبط التلقائي (الضبط التلقائي)

الرأس	الأمر	المُعَرَف	طول البيانات	البيانات	المجموع الاختباري
0xAA	0x3D		1	"Auto" "Adjustment"	

"0x00": Auto Adjustment (طوال الوقت)

- موافقة

الرأس	الأمر	المُعَرَف	طول البيانات	موافقة/عدم موافقة	r-CMD	القيمة 1	المجموع الاختباري
0xAA	0xFF		3	'A'	0x3D	"Auto" "Adjustment"	

- عدم موافقة

الرأس	الأمر	المُعَرَف	طول البيانات	موافقة/عدم موافقة	r-CMD	القيمة 1	المجموع الاختباري
0xAA	0xFF		3	'A'	0x3D	"ERR"	

"ERR": رمز يوضح نوع الخطأ الذي حدث

الرأس	الأمر	المُعَرَف	طول البيانات	موافقة/عدم موافقة	r-CMD	القيمة 1	المجموع الاختباري
0xAA	0xFF		3	'N'	0x19	"ERR"	

"ERR": رمز يوضح نوع الخطأ الذي حدث

التحكم في تشغيل/إيقاف وضع "صورة داخل صورة"

- الوظيفة يمكن تشغيل الوضع "صور داخل صورة" أو إيقاف تشغيله باستخدام جهاز كمبيوتر.
- متاح فقط بالموديلات التي تتضمن وظيفة "صورة داخل صورة".
- لا يمكن التحكم في الوضع عند ضبط **جدار الفيديو** على **تشغيل**.
- لا تتوفر هذه الوظيفة في **MagicInfo**.
- عرض حالة تشغيل/إيقاف وضع "صورة داخل صورة" (الحصول على حالة تشغيل / إيقاف وضع "صورة داخل صورة")

الرأس	الأمر	المُعَرَف	طول البيانات	المجموع الاختباري
0xAA	0x3C		0	

- ضبط PIP على تشغيل أو إيقاف التشغيل (قم بضبط PIP على تشغيل أو إيقاف التشغيل)

الرأس	الأمر	المُعَرَف	طول البيانات	البيانات	المجموع الاختباري
0xAA	0x3C		1	"PIP"	

"PIP": كود يُستخدم لتشغيل الوضع "صورة داخل صورة" أو إيقاف تشغيله

1: تشغيل وضع "صورة داخل صورة"

0: إيقاف وضع "صورة داخل صورة"

- موافقة

الرأس	الأمر	المُعَرَف	طول البيانات	موافقة/عدم موافقة	r-CMD	القيمة 1	المجموع الاختباري
0xAA	0xFF		3	'A'	0x3C	"PIP"	

"PIP": كود يُستخدم لتشغيل الوضع "صورة داخل صورة" أو إيقاف تشغيله

- عدم موافقة

التحكم في وضع جدار شاشات الفيديو

الوظيفة

يمكن تنشيط الوضع **جدار الفيديو** في المنتج باستخدام جهاز كمبيوتر. تتوفر إمكانية التحكم في هذه الميزة على المنتج الذي يتم فيه تمكين الوضع **جدار الفيديو** فقط.

عرض وضع جدار الفيديو (تنشغيل وضع جدار الفيديو)

الرأس	الأمر	المُعَرَف	طول البيانات	المجموع الاختباري
0xAA	0x5C		0	

ضبط وضع جدار الفيديو (ضبط وضع جدار الفيديو)

الرأس	الأمر	المُعَرَف	طول البيانات	البيانات	المجموع الاختباري
0xAA	0x5C		1	"Video Wall Mode"	

"Video Wall Mode": كود يُستخدم لتنشيط وضع "جدار الفيديو" على المنتج

1: ملء الشاشة

0: طبيعي

موافقة

الرأس	الأمر	المُعَرَف	طول البيانات	موافقة/عدم موافقة	r-CMD	القيمة 1	المجموع الاختباري
0xAA	0xFF		3	'A'	0x5C	"Video Wall" Mode	

"Video Wall Mode": كود يُستخدم لتنشيط وضع "جدار الفيديو" على المنتج

عدم موافقة

الرأس	الأمر	المُعَرَف	طول البيانات	موافقة/عدم موافقة	r-CMD	القيمة 1	المجموع الاختباري
0xAA	0xFF		3	'A'	0x5C	"ERR"	

"ERR": رمز يوضح نوع الخطأ الذي حدث

Safety Lock

الوظيفة

يمكن استخدام الكمبيوتر لتنشغيل وظيفة **قفل أمان** أو إيقافها على المنتج. يكون نظام التحكم هذا متاحًا في حالة تشغيل المنتج أو إيقاف تشغيله.

عرض حالة قفل الأمان (الحصول على حالة قفل الأمان)

الرأس	الأمر	المُعَرَف	طول البيانات	المجموع الاختباري
0xAA	0x5D		0	

القيام بتمكين قفل الأمان أو تعطيله (تمكين / تعطيل قفل الأمان)

الرأس	الأمر	المُعَرَف	طول البيانات	البيانات	المجموع الاختباري
0xAA	0x5D		1	"Safety" Lock	

"Safety Lock": رمز قفل الأمان الذي سيتم ضبطه على المنتج

1: تشغيل

0: إيقاف

موافقة

الرأس	الأمر	المُعَرَف	طول البيانات	موافقة/عدم موافقة	r-CMD	القيمة 1	المجموع الاختباري
0xAA	0xFF		3	'A'	0x5D	"Safety" Lock	

"Safety Lock": رمز قفل الأمان الذي سيتم ضبطه على المنتج

عدم موافقة

الرأس	الأمر	المُعَرَف	طول البيانات	موافقة/عدم موافقة	r-CMD	القيمة 1	المجموع الاختباري
0xAA	0xFF		3	'N'	0x5D	"ERR"	

"ERR": رمز يوضح نوع الخطأ الذي حدث

Video Wall On

- الوظيفة يقوم الكمبيوتر الشخصي بتشغيل وظيفة جدار الفيديو وإيقاف تشغيلها.
- معرفة حالة تشغيل/إيقاف تشغيل وظيفة جدار الفيديو

الرأس	الأمر	المُعَرَف	طول البيانات	المجموع الاختباري
0xAA	0x84		0	

- ضبط تشغيل/إيقاف تشغيل وظيفة جدار الفيديو

الرأس	الأمر	المُعَرَف	طول البيانات	البيانات	المجموع الاختباري
0xAA	0x84		1	V.Wall_On	

- V.Wall_On : رمز وظيفة جدار الفيديو المعين للمنتج

1: تشغيل وظيفة جدار الفيديو

0: إيقاف تشغيل وظيفة جدار الفيديو

- موافقة

الرأس	الأمر	المُعَرَف	طول البيانات	موافقة/عدم موافقة	r-CMD	القيمة 1	المجموع الاختباري
0xAA	0xFF		3	'A'	0x84	V.Wall_On	

V.Wall_On : كما هو موضح أعلاه

- عدم موافقة

الرأس	الأمر	المُعَرَف	طول البيانات	موافقة/عدم موافقة	r-CMD	القيمة 1	المجموع الاختباري
0xAA	0xFF		3	'N'	0x84	ERR	

"ERR": رمز يوضح نوع الخطأ الذي حدث

Video Wall User Control

- الوظيفة .Personal Computer turns Video Wall function of TV / Monitor on/off
- معرفة حالة وظيفة جدار الفيديو

الرأس	الأمر	المُعَرَف	طول البيانات	المجموع الاختباري
0xAA	0x89		0	

- ضبط وظيفة جدار الفيديو

الرأس	الأمر	المُعَرَف	طول البيانات	القيمة 1	القيمة 2	المجموع الاختباري
0xAA	0x89		2	Wall_Div	Wall_SNo	

Wall_Div: رمز مُقسّم وظيفة جدار الفيديو المعين للمنتج

طراز جدار الفيديو 10 × 10

15	14	13	12	11	10	9	8	7	6	5	4	3	2	1	
0x00	0x00	0x00	0x00	0x00	0x00	0x00	0x00	0x00	0x00	0x00	0x00	0x00	0x00	0x00	إيقاف التشغيل
0x1F	0x1E	0x1D	0x1C	0x1B	0x1A	0x19	0x18	0x17	0x16	0x15	0x14	0x13	0x12	0x11	1
0x2F	0x2E	0x2D	0x2C	0x2B	0x2A	0x29	0x28	0x27	0x26	0x25	0x24	0x23	0x22	0x21	2
0x3F	0x3E	0x3D	0x3C	0x3B	0x3A	0x39	0x38	0x37	0x36	0x35	0x34	0x33	0x32	0x31	3
0x4F	0x4E	0x4D	0x4C	0x4B	0x4A	0x49	0x48	0x47	0x46	0x45	0x44	0x43	0x42	0x41	4
0x5F	0x5E	0x5D	0x5C	0x5B	0x5A	0x59	0x58	0x57	0x56	0x55	0x54	0x53	0x52	0x51	5
0x6F	0x6E	0x6D	0x6C	0x6B	0x6A	0x69	0x68	0x67	0x66	0x65	0x64	0x63	0x62	0x61	6
N/A	0x7E	0x7D	0x7C	0x7B	0x7A	0x79	0x78	0x77	0x76	0x75	0x74	0x73	0x72	0x71	7
N/A	N/A	N/A	0x8C	0x8B	0x8A	0x89	0x88	0x87	0x86	0x85	0x84	0x83	0x82	0x81	8
N/A	N/A	N/A	N/A	0x9B	0x9A	0x99	0x98	0x97	0x96	0x95	0x94	0x93	0x92	0x91	9
N/A	N/A	N/A	N/A	N/A	0xAA	0xA9	0xA8	0xA7	0xA6	0xA5	0xA4	0xA3	0xA2	0xA1	10
N/A	N/A	N/A	N/A	N/A	N/A	0xB9	0xB8	0xB7	0xB6	0xB5	0xB4	0xB3	0xB2	0xB1	11
N/A	N/A	N/A	N/A	N/A	N/A	N/A	0xC8	0xC7	0xC6	0xC5	0xC4	0xC3	0xC2	0xC1	12
N/A	N/A	N/A	N/A	N/A	N/A	N/A	N/A	0xD7	0xD6	0xD5	0xD4	0xD3	0xD2	0xD1	13
N/A	N/A	N/A	N/A	N/A	N/A	N/A	N/A	0xE7	0xE6	0xE5	0xE4	0xE3	0xE2	0xE1	14
N/A	N/A	N/A	N/A	N/A	N/A	N/A	N/A	N/A	0xF6	0xF5	0xF4	0xF3	0xF2	0xF1	15

Wall_SNo : رمز رقم المنتج المعين له

طراز جدار الفيديو 5 × 5

5	4	3	2	1	
0x00	0x00	0x00	0x00	0x00	إيقاف التشغيل
0x15	0x14	0x13	0x12	0x11	1
0x25	0x24	0x23	0x22	0x21	2
0x35	0x34	0x33	0x32	0x31	3
0x45	0x44	0x43	0x42	0x41	4
0x55	0x54	0x53	0x52	0x51	5

5x5 طراز جدار الفيديو : (1 ~ 25)

الرقم المعين	البيانات
1	0x01
2	0x02
...	...
24	0x18
25	0x19

طراز جدار الفيديو 10 × 10 : (1 ~ 100)

الرقم المعين	البيانات
1	0x01
2	0x02
...	...
99	0x63
100	0x64

• موافقة

الرأس	الأمر	المعرّف	طول البيانات	موافقة/عدم موافقة	r-CMD	القيمة 1	القيمة 2	المجموع الاختباري
0xAA	0xFF		4	'A'	0x89	Wall_Div	Wall_SNo	

• عدم موافقة

الرأس	الأمر	المعرّف	طول البيانات	موافقة/عدم موافقة	r-CMD	القيمة 1	المجموع الاختباري
0xAA	0xFF		3	'N'	0x89	ERR	

"ERR" : رمز يوضح نوع الخطأ الذي حدث

الفصل 03

توصيل جهاز مصدر واستخدامه

قبل التوصيل

افحص التالي قبل توصيل هذا المنتج بالأجهزة الأخرى. وتتضمن الأجهزة، التي يمكن توصيلها بهذا المنتج، أجهزة الكمبيوتر وكاميرات الفيديو والسماعات وأجهزة الاستقبال ومشغلات أقراص DVD/Blu-ray Disc.

نقاط التحقق قبل التوصيل

- قبل توصيل جهاز مصدر، اقرأ دليل المستخدم المرفق معه.
- قد يختلف عدد وأماكن المنافذ الموجودة بأجهزة المصادر من جهاز لآخر.
- لا تقم بتوصيل كبل الطاقة إلا بعد إكمال جميع التوصيلات.
- فتوصيل كبل الطاقة أثناء عملية التوصيل قد يؤدي إلى إتلاف المنتج.
- قم بتوصيل منافذ الصوت بشكل صحيح: اليسار = أبيض واليمين = أحمر.
- افحص أنواع المنافذ المتوفرة بالجانب الخلفي من المنتج الذي تريد توصيله.

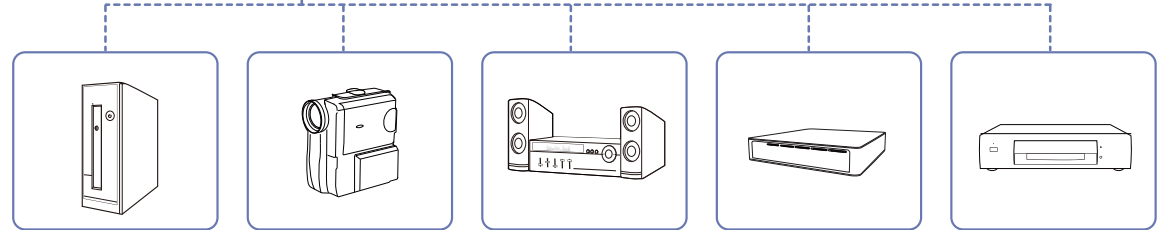
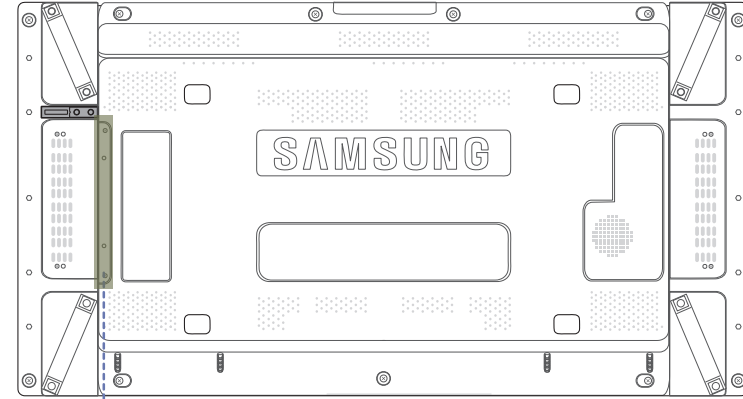

التوصيل بالكمبيوتر

- لا تقم بتوصيل كبل التيار الكهربائي إلا بعد توصيل جميع الكبلات الأخرى.
 - تأكد من توصيل جهاز مصدر أولاً قبل توصيل كبل التيار الكهربائي.
 - يمكن توصيل الكمبيوتر بالمنتج بعدة طرق مختلفة.
 - حدد طريقة توصيل مناسبة للكمبيوتر لديك.
- قد تختلف أجزاء التوصيل باختلاف المنتجات.

التوصيل باستخدام كبل DVI (نوع رقمي)

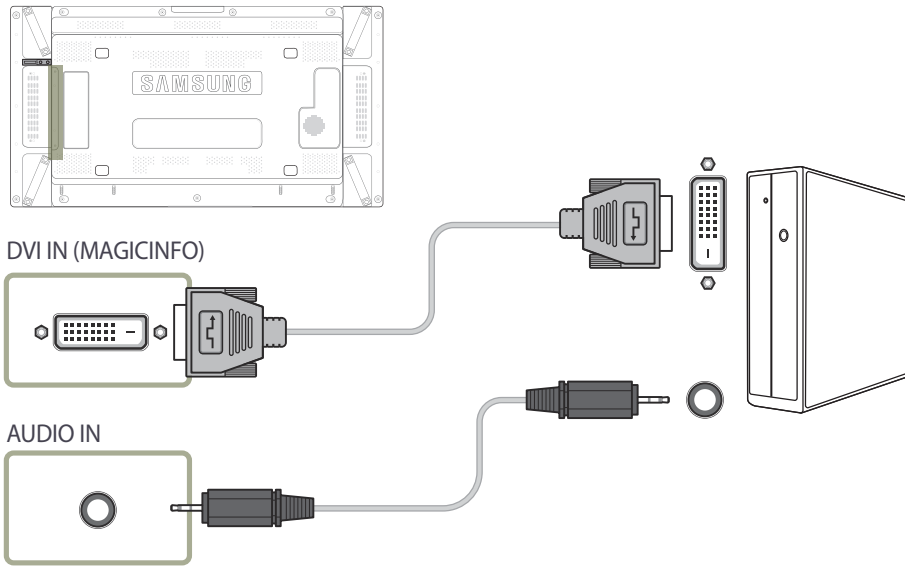

التوصيل باستخدام كبل D-SUB (نوع تناظري)

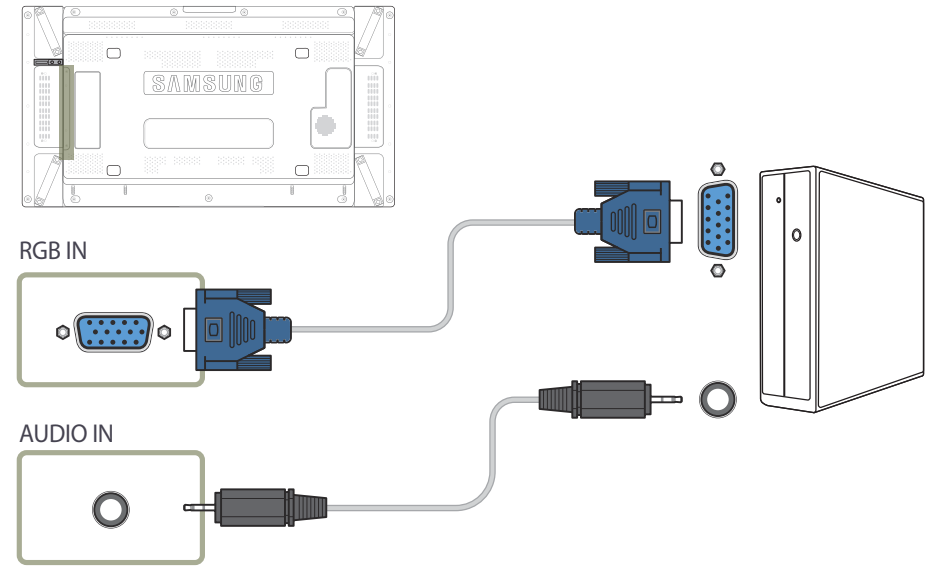

التوصيل باستخدام كبل DP

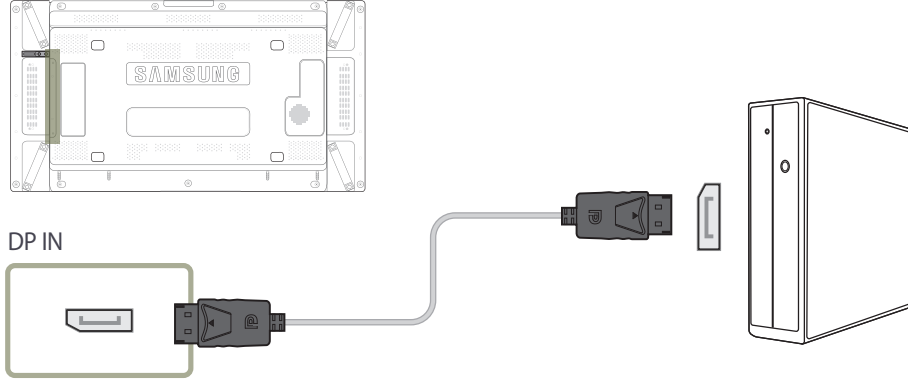

احتياطات استخدام DP

- لزيادة سعة الطاقة في وضع الاستعداد، يوقف المنتج اتصال DP عند إيقاف تشغيله أو وجوده في وضع توفير الطاقة. في حالة إيقاف تشغيل المنتج وهو في وضع العرض المزدوج أو الانتقال إلى وضع توفير الطاقة، فقد لا يتم تحديث تنغير إعدادات العرض. ونتيجة لذلك، فلن يتم عرض إخراج الشاشة بطريقة صحيحة. وفي هذه الحالة، اضبط أقصى توفير للطاقة على إيقاف التشغيل قبل استخدام المنتج.
- قد تمنع بعض بطاقات الرسومات التي لا تتوافق مع مقياس DP عرض شاشة تمهيد Bios/Windows عند وجود المنتج في وضع توفير الطاقة. وفي هذه الحالة، تأكد من تشغيل المنتج أولاً قبل تشغيل جهاز الكمبيوتر الخاص بك.

التوصيل باستخدام كبل HDMI-DVI

عند توصيل الكمبيوتر بالمنتج مستخدماً كابل HDMI-DVI، اضبط تحرير الاسم على PC DVI للوصول إلى محتوى الفيديو والصوت المخزن على الكمبيوتر.

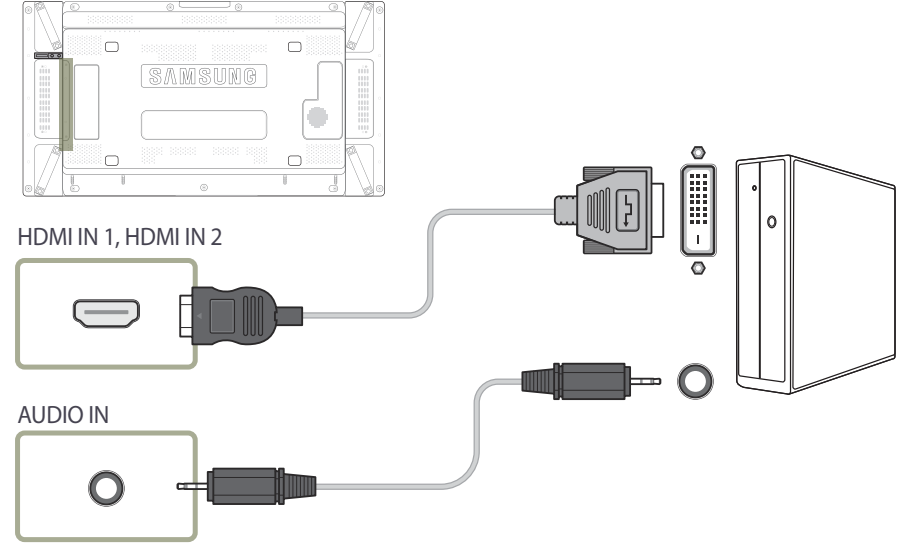

التوصيل باستخدام كبل HDMI

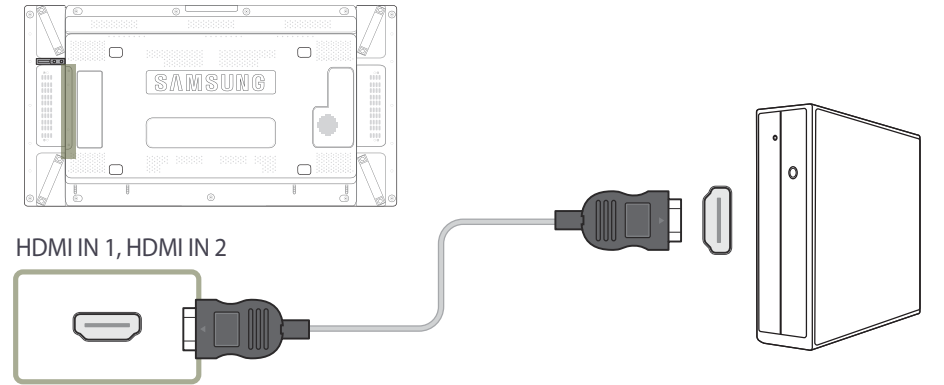

تغيير الدقة

— اضبط الدقة ومعدل التحديث في "لوحة التحكم" الموجودة بالكمبيوتر للحصول على جودة مثالية للصورة.

— قد تنخفض جودة صورة شاشات TFT-LCD إذا لم يتم تحديد الدقة المثلى.

تغيير الدقة على Windows XP

انتقل إلى لوحة التحكم ← عرض ← إعدادات وقم بتغيير دقة الشاشة.

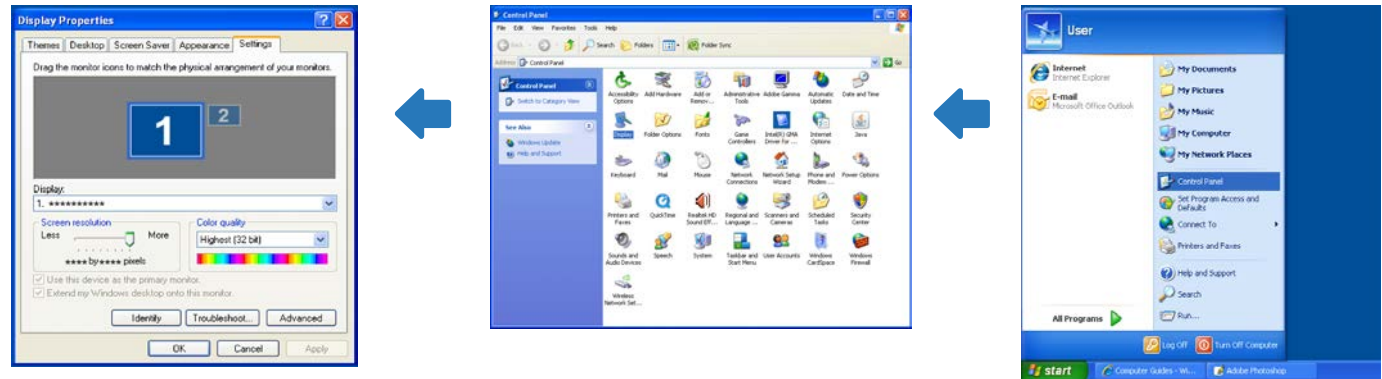

تغيير الدقة على Windows Vista

انتقل إلى لوحة التحكم ← إعدادات شخصية ← إعدادات العرض، وقم بتغيير دقة الشاشة.

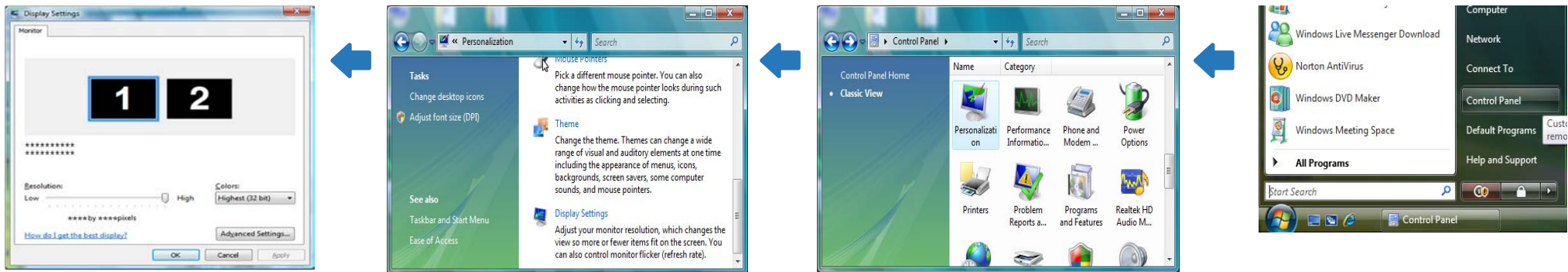

تغيير الدقة على Windows 7

انتقل إلى لوحة التحكم ← عرض ← دقة الشاشة وقم بتغيير دقة الشاشة.

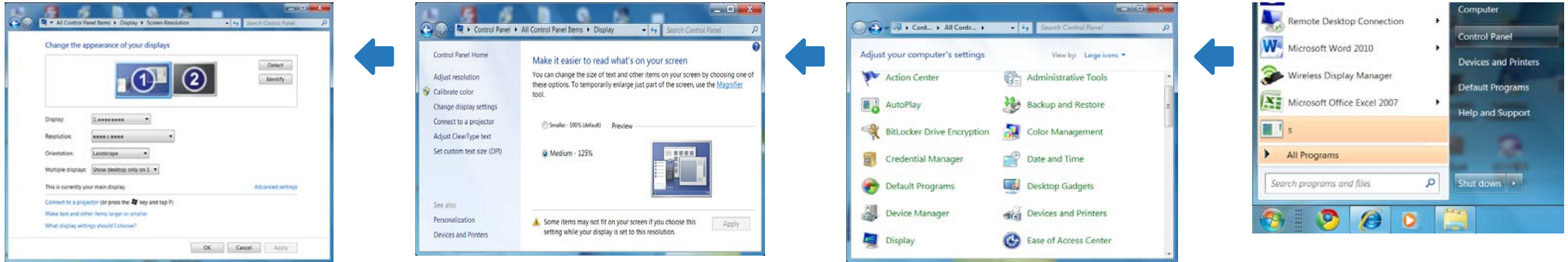

تغيير الدقة على Windows 8

انتقل إلى إعدادات ← لوحة التحكم ← عرض ← دقة الشاشة وقم بتغيير دقة الشاشة.

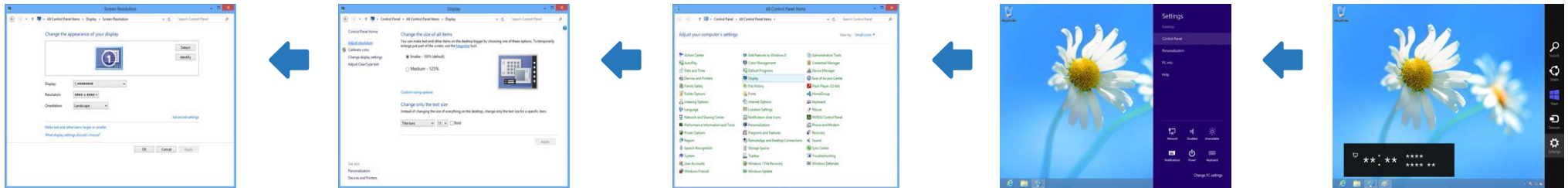

التوصيل بجهاز فيديو

- لا تقم بتوصيل كبل التيار الكهربائي إلا بعد توصيل جميع الكبلات الأخرى.
تأكد من توصيل جهاز مصدر أولاً قبل توصيل كبل التيار الكهربائي.
- يمكنك توصيل جهاز فيديو بالمنتج باستخدام كبل.
— قد تختلف أجزاء التوصيل باختلاف المنتجات.
- اضغط الزر **SOURCE** الموجود بجهاز التحكم عن بُعد لتغيير المصدر.

التوصيل باستخدام كبل component

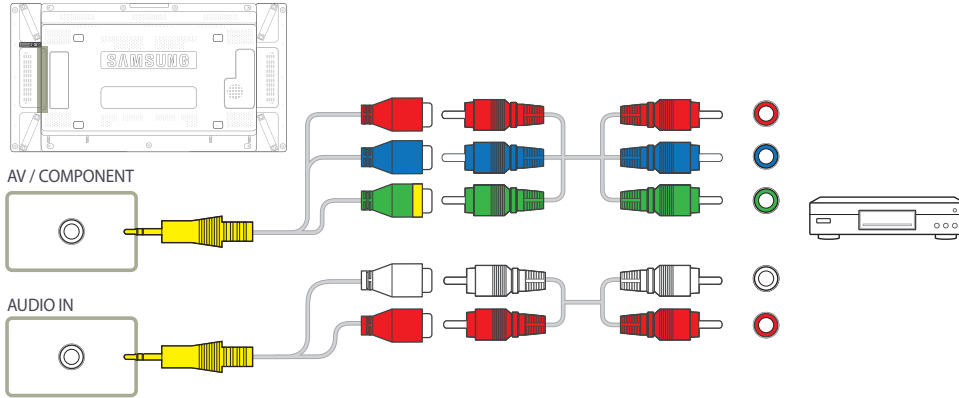

التوصيل باستخدام كبل AV

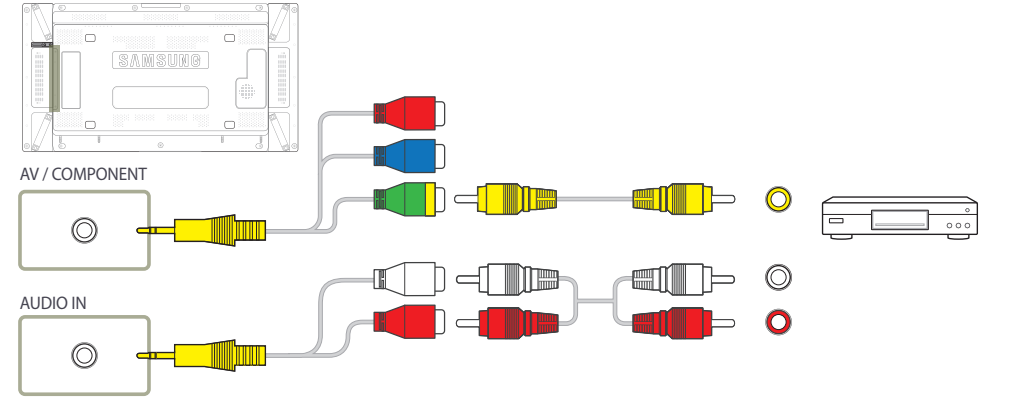

التوصيل باستخدام كبل HDMI

استخدام كبل HDMI أو HDMI إلى DVI (حتى 1080 بكسل)

- للحصول على جودة أفضل للصوت والصورة، قم بالتوصيل بجهاز رقمي باستخدام كبل HDMI.
- يدعم كبل HDMI إشارات الصوت والصورة الرقمية، ولا يتطلب كبل صوت.
- - لتوصيل المنتج بجهاز رقمي لا يدعم إخراج HDMI، استخدم كبل HDMI-DVI وكبلات صوت.
- قد لا تظهر الصورة بشكل طبيعي (أو لا يتم عرضها نهائيًا) أو قد لا يعمل الصوت في حالة توصيل جهاز خارجي يستخدم إصدار أقدم للوضع HDMI بالمنتج. في حالة حدوث مثل هذه المشكلة، قم بالاستعلام من الشركة المصنعة للجهاز الخارجي عن إصدار HDMI وإذا كان قديمًا، فاطلب ترقية له.
- تأكد من استخدام كبل HDMI بسمك 14 مم أو أقل.
- تأكد من شراء كبل HDMI معتمد. وإلا، قد لا تظهر الصورة أو قد يحدث خطأ في الاتصال.
- يُوصى باستخدام كبل HDMI عالي السرعة رئيسي أو كبل يدعم وظيفة ethernet.
- لا يدعم هذا المنتج وظيفة ethernet من خلال HDMI.

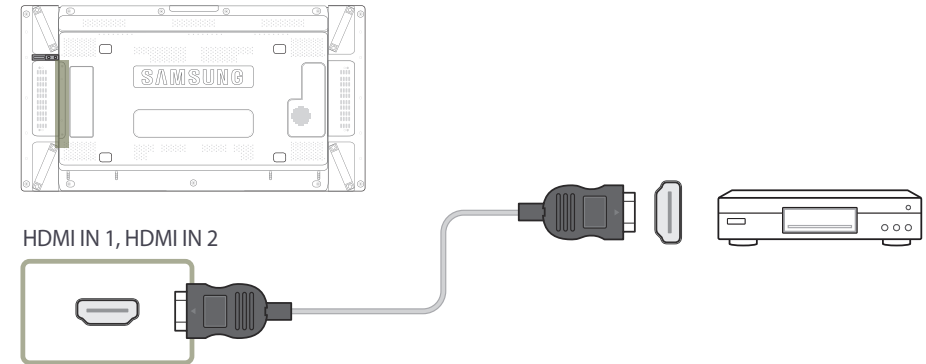

التوصيل باستخدام كبل HDMI-DVI

لن يتم تمكين الصوت في حالة توصيل المنتج بجهاز فيديو باستخدام كبل HDMI-DVI. ولحل هذه المشكلة، قم أيضًا بتوصيل كبل صوت بمنافذ الصوت في المنتج وجهاز الفيديو. عند توصيل جهاز الفيديو بالمنتج مستخدمًا كبل HDMI-DVI، اضبط **تحرير الاسم على أجهزة DVI** للوصول إلى محتوى الفيديو والصوت المخزن على جهاز الفيديو.

درجات الدقة المضمنة هي 1080 بكسل (50/60 هرتز) و 720 بكسل (50/60 هرتز) و 480 بكسل و 576.

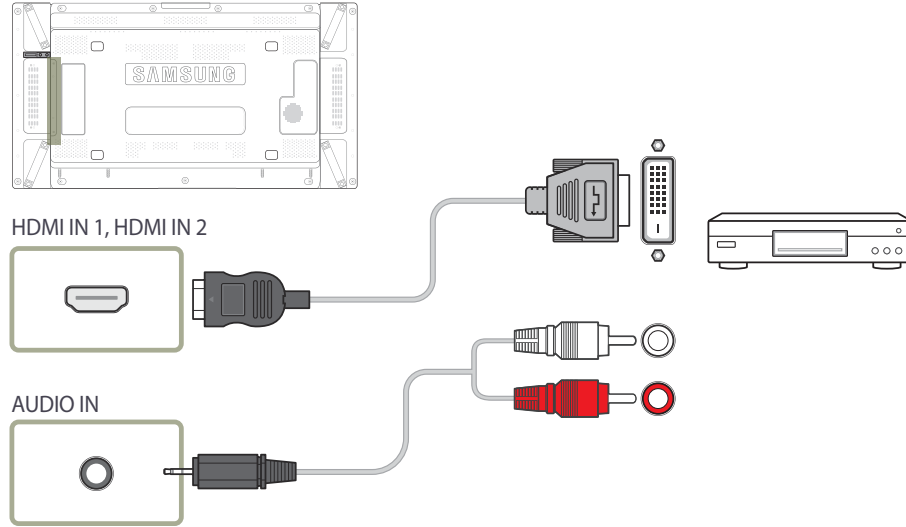

توصيل شاشة خارجية

— قد تختلف أجزاء التوصيل باختلاف المنتجات.

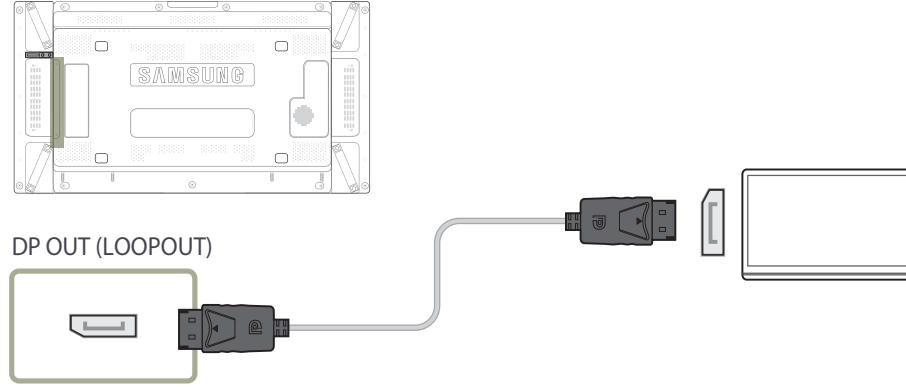

التوصيل بنظام صوت

— قد تختلف أجزاء التوصيل باختلاف المنتجات.

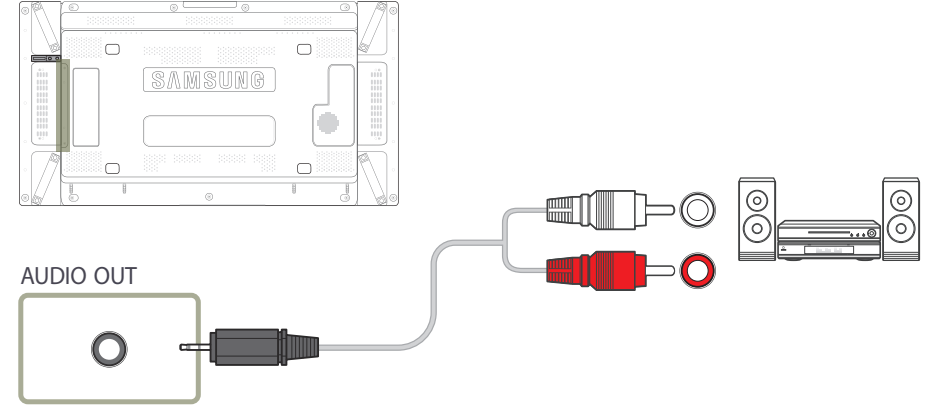

الاتصال بجهاز الشبكة (تباع بشكل منفصل)

للحصول على تفاصيل حول كيفية الاتصال بجهاز شبكة، راجع دليل المستخدم المرفق مع جهاز الشبكة عند الشراء.

MagicInfo

لاستخدام **MagicInfo**، يجب توصيل جهاز الشبكة (تباع بشكل منفصل) بالمنتج.

لتغيير إعدادات MagicInfo، قم بتشغيل "MagicInfoSetupWizard" على سطح المكتب.

للحصول على تفاصيل حول كيفية استخدام **MagicInfo**، راجع قرص DVD المرفق مع جهاز الشبكة.

المعلومات الواردة في هذا القسم عرضة للتغيير دون إشعار بغرض تحسين الجودة.

في حالة حدوث مشكلة بعد تثبيت نظام تشغيل بخلاف المرفق مع جهاز الشبكة أو استعادة الإصدار السابق من نظام التشغيل أو تثبيت برنامج لا يتوافق مع نظام التشغيل المرفق، فلن تتمكن من الاستفادة من الدعم الفني وسوف يتطلب منك دفع رسوم حتى يتثنى لك الحصول على زيارة من أحد الفنيين بمركز الخدمة. ويمكن إرجاع المنتج أو استبداله.

الدخول في الوضع MagicInfo

- 1 بعد تثبيت وتوصيل جهاز الشبكة (تباع بشكل منفصل) بالمنتج، قم بتشغيل المنتج.
- 2 اضغط الزر **SOURCE** الموجود بجهاز التحكم عن بُعد، ثم حدد **MagicInfo**.
يؤدي توصيل جهاز الشبكة بالمنفذ [DVI] الموجود بالمنتج إلى تغيير **مصدر** من **DVI** إلى **MagicInfo**.
- 3 حدد التطبيق الافتراضي الذي ترغب في تشغيله عند بدء MagicInfo.

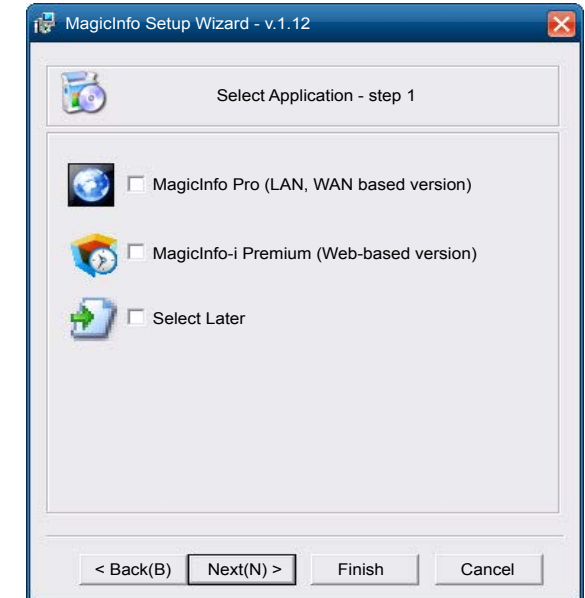

4 أدخل معلومات IP.

4 أدخل معلومات IP.

5 حدد لغة. (اللغة الافتراضية هي
(.English)

5 حدد لغة. (اللغة الافتراضية هي
(.English)

6 حدد وضع العرض.

6 حدد وضع العرض.

7 انقر نقرًا مزدوجًا فوق الإعدادات التي قمت
بتكوينها.

إذا لم يظهر الرمز التنفيذي، انقر نقرًا مزدوجًا
فوق الرمز **MagicInfo** الموجود على
سطح المكتب. سيظهر هذا الرمز أسفل الشاشة
جهة اليمين.

7 انقر نقرًا مزدوجًا فوق الإعدادات التي قمت
بتكوينها.

تغيير مصدر الإدخال

مصدر

MENU  ← الدعم ← صفحة محتويات رئيسية ← مصدر ← ENTER 

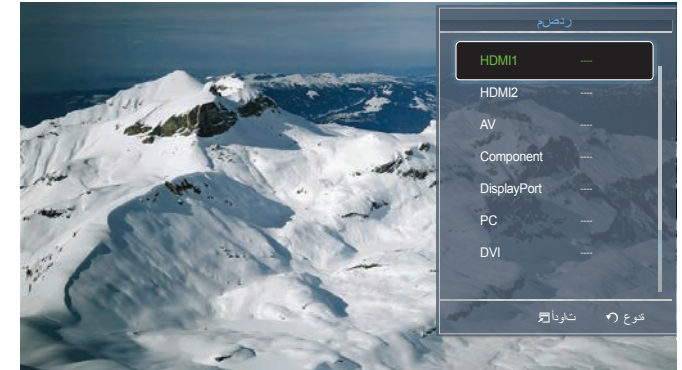

– قد تختلف الصورة المعروضة وفقاً للطراز.

يُتيح **مصدر** تحديد مجموعة مختلفة من المصادر وتغيير أسماء أجهزة المصدر. يمكنك عرض شاشة جهاز مصدر موصول بالمنتج. حدد مصدرًا من "قائمة المصادر" لعرض شاشة المصدر المحدد. يمكن أيضًا تغيير مصدر الإدخال باستخدام الزر **SOURCE** الموجود بجهاز التحكم عن بُعد. قد لا يتم عرض الشاشة بشكل صحيح في حالة تحديد مصدر غير صحيح لجهاز المصدر الذي تريد التحويل إليه.

الفصل 04

استخدام برنامج MDC

تكوين إعدادات التحكم المتعدد

MENU ← النظام ← التحكم المتعدد ← ENTER
خصص معرفًا فرديًا لمنتجك.

تكوين إعدادات التحكم المتعدد

• إعداد ID

خصص معرفًا لمجموعة. (النطاق: 0~99)
اضغط على ▲/▼ لتحديد عدد، واضغط على [OK].

• إدخال ID

أدخل رقم معرف المنتج الموصول بكابيل الإدخال لاستقبال إشارة الإدخال.
أدخل الرقم الذي تريده مستخدمًا أزرار الأرقام بوحدة التحكم عن بُعد.

• توصيل MDC

حدد طريقة لتوصيل MDC لاستقبال إشارة MDC.

– RS232C MDC

التوصيل بالمنفذ MDC بواسطة كبل RS232C.

– RJ45 MDC

التوصيل بالمنفذ MDC بواسطة كبل RJ45.

• سلسلة الاتصال التعاقبية لمنفذ العرض

لعرض منفذ الإخراج DP IN دخل الفيديو من خلال DP OUT، حدد طريقة اتصال جهاز من خلال (نقل تدفق مفرد) SST و(نقل تدفق متعدد) MST.

استنساخ: يتم عرض نفس إخراج الشاشة على جهازي عرض متصلين، في وضع الإخراج "نقل تدفق مفرد (SST)" هذا.

إذا تم تحديد **استنساخ**، يمكن للكمبيوتر التعرف على شاشتي عرض باعتبارهما جهاز عرض واحد.

يتم تمكين الوضع **استنساخ** إذا كان مصدر الإدخال مصدر إدخال رقمي بخلاف **DisplayPort**، مثل **DVI** أو **HDMI1** أو **HDMI2** أو **MagicInfo**.

توسيع: يتم عرض إخراج شاشة مختلفة على جهازي عرض متصلين، في الوضع "نقل تدفق متعدد (MST)" هذا.

إذا تم تحديد **توسيع**، يمكن للكمبيوتر التعرف على شاشتي عرض باعتبارهما جهازي عرض منفصلين.

يعمل هذا الوضع على كمبيوتر يدعم DisplayPort 1.2 MST.

بالنسبة لأجهزة العرض التي تعمل بالدقة Full HD (الدقة العالية الكاملة) (1920x1080)، يمكن توصيل أربعة أجهزة عرض بحد أقصى.

تنشيط/إزالة تنشيط برنامج MDC

التركيب

- 1 أدخل القرص المضغوط المخصص لتنشيط البرنامج في محرك الأقراص المضغوطة.
- 2 انقر فوق برنامج تنشيط **MDC Unified**.
- 3 حدد لغة للتنشيط، ثم انقر فوق **"OK"**.
- 4 عندما تظهر الشاشة **"Welcome to the InstallShield Wizard for MDC_Unified"** انقر فوق **"Next"**.
- 5 عندما يتم عرض النافذة **"License Agreement"**، حدد **"I accept the terms in the license agreement"** وانقر فوق **"Next"**.
- 6 في النافذة **"Customer Information"** المعروضة، املأ كل خانات المعلومات وانقر فوق **"Next"**.
- 7 في النافذة **"Destination Folder"** المعروضة، حدد مسار الدليل الذي تريد تثبيت البرنامج به وانقر فوق **"Next"**.
- 8 في النافذة **"Ready to Install the Program"** المعروضة، افحص مسار الدليل الذي سيتم تثبيت البرنامج به وانقر فوق **"Install"**.
- 9 سيتم عرض تقدم عملية التثبيت.
- 10 انقر فوق **"Finish"** في النافذة **"InstallShield Wizard Complete"** المعروضة.
- 11 سيتم إنشاء أيقونة اختصار **MDC Unified** على سطح المكتب بعد التثبيت.

إزالة التثبيت

- 1 حدد إعدادات > لوحة التحكم في قائمة ابدأ وانقر نقرًا مزدوجًا فوق **إضافة/حذف برامج**.
- 2 حدد **MDC Unified** من اللوحة وانقر فوق **Change/Remove** (تغيير/إزالة).

قد يتأثر تنشيط برنامج MDC ببطاقة الرسومات واللوحة الأم وحالة الشبكة.

في حالة عدم عرض نافذة تثبيت البرامج بالشاشة الرئيسية، قم بالتثبيت باستخدام ملف التنفيذ **MDC Unified** في المجلد **MDC** على القرص المضغوط.

إذا لم يتم تحديد مسار الدليل، فسيتم تثبيت البرنامج في مسار الدليل الافتراضي.

حدد **"Launch MDC Unified"** وانقر فوق **"Finish"** لتشغيل برنامج MDC في الحال.

- قد لا يتم عرض أيقونة تنفيذ MDC حسب نظام الكمبيوتر أو مواصفات المنتج.

- اضغط على F5 إذا لم يتم عرض الأيقونة.

ما المقصود بـ MDC؟

يُعد التحكم في شاشات متعددة "MDC" تطبيقاً يتيح التحكم بسهولة في أجهزة عرض متعددة في نفس الوقت باستخدام جهاز كمبيوتر.

التوصيل بـ MDC

استخدام التطبيق MDC عن طريق RS-232C (معايير اتصالات البيانات التسلسلية)

يجب توصيل الكبل التسلسلي RS-232C بالمنفذ التسلسلي الموجودين بالكمبيوتر وجهاز العرض.

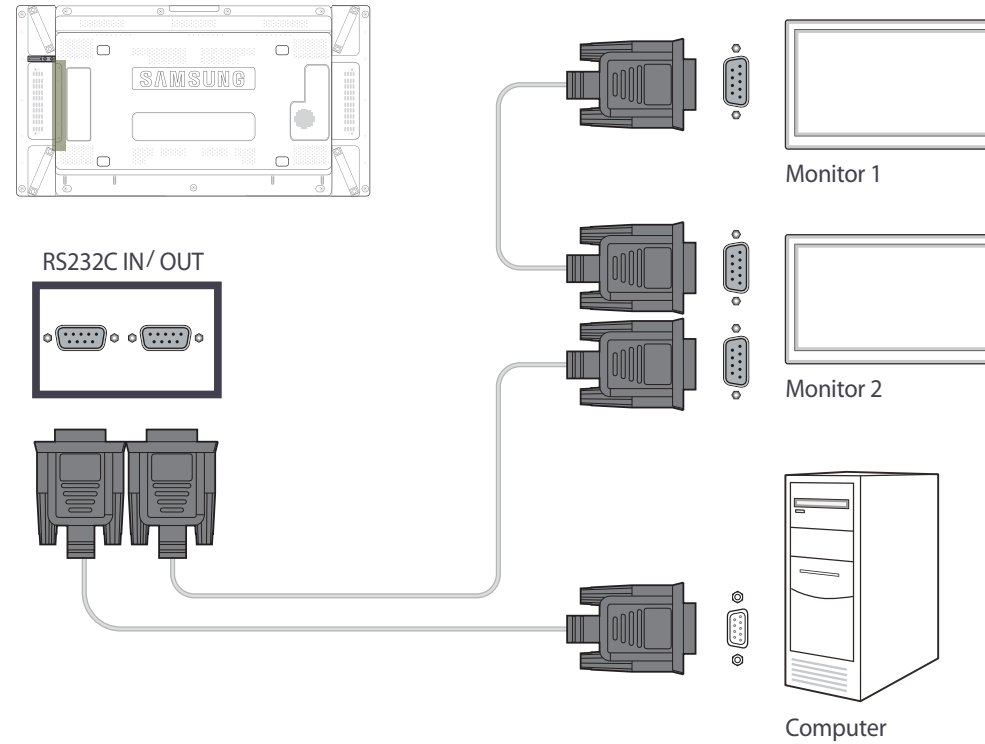

استخدام التطبيق MDC عن طريق بطاقة Ethernet

أدخل عنوان IP لجهاز العرض الأساسي، ثم قم بتوصيل الجهاز بالكمبيوتر، حيث يمكن توصيل جهاز عرض بأخر باستخدام كبل تسلسلي RS-232C.

التوصيل باستخدام كبل LAN مباشر

يمكن توصيل العديد من المنتجات باستخدام المنفذ RJ45 الموجود بالمنتج ومنافذ LAN الموجودة بالموزع.

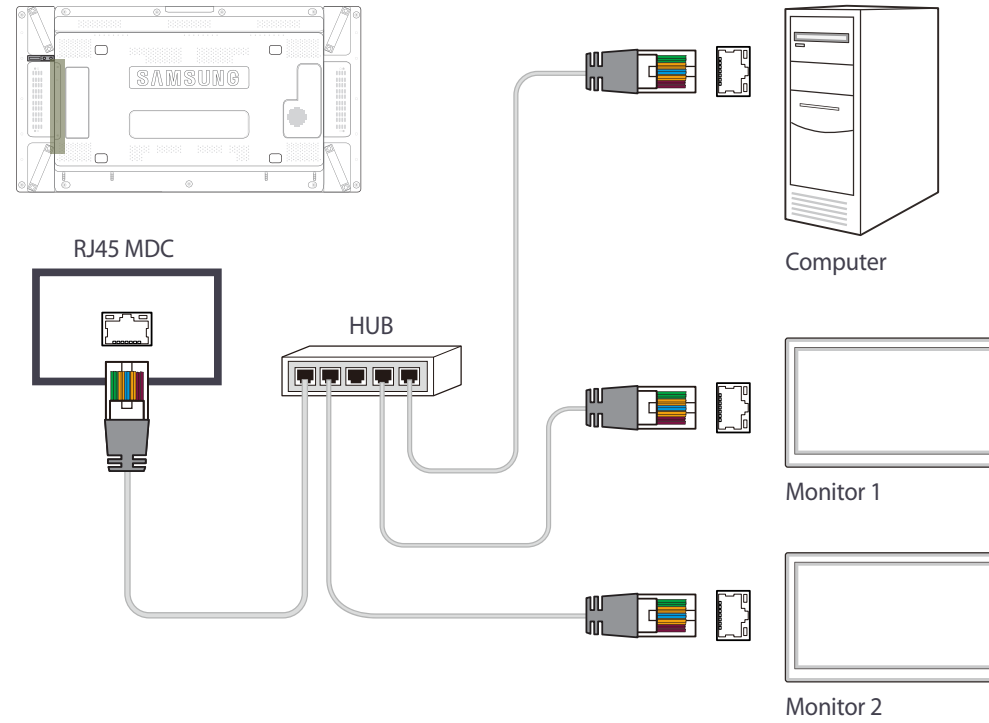

التوصيل باستخدام كبل LAN للاتصال بين الأجهزة

يمكن توصيل العديد من المنتجات باستخدام المنفذ RS232C IN / OUT الموجود بالمنتج.

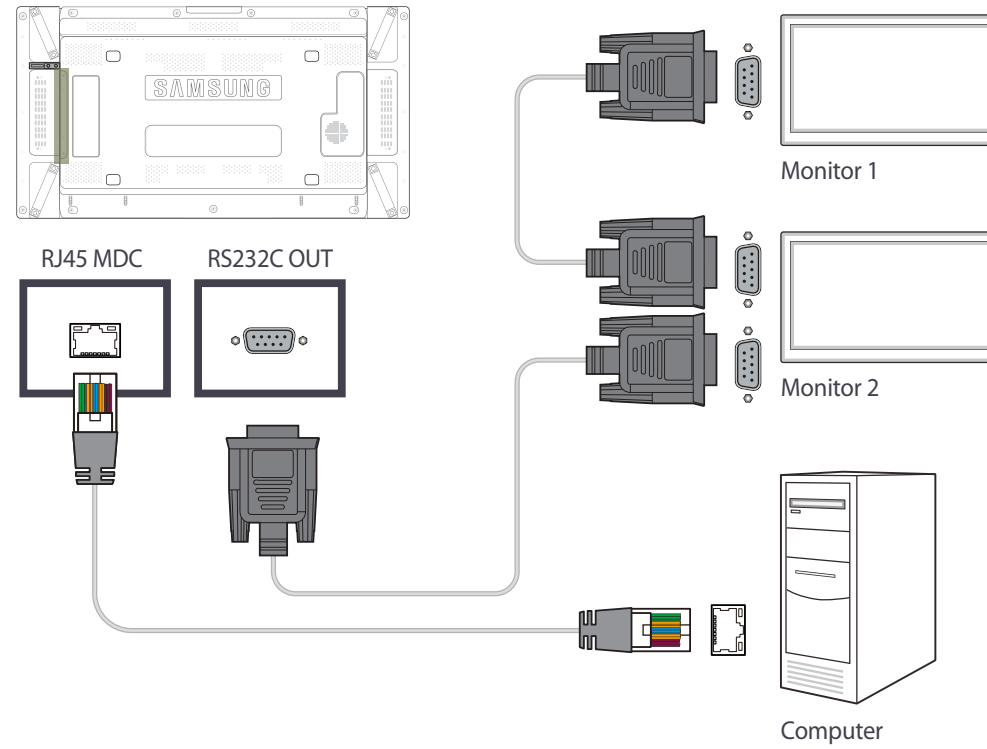

إدارة الاتصال

تتضمن إدارة الاتصال قائمة الاتصال و خيارات تعديل قائمة الاتصال.

قائمة الاتصال - تبين قائمة الاتصال تفاصيل الاتصالات مثل إعدادات الاتصال (IP/COM ورقم المنفذ و MAC ونوع الاتصال) وحالة الاتصال و **Set ID Range** والأجهزة التي يتم الكشف عنها.

يمكن لكل اتصال أن يتضمن بعد أقصى 100 جهاز تم توصيلهم بطريقة سلسلة ديزي. ويتم عرض جميع أجهزة LFD التي تم الكشف عنها في اتصال قائمة "الجهاز"، حيث يمكن للمستخدم أن يكون مجموعات ويرسل أوامرًا للأجهزة التي تم الكشف عليها.

خيارات تعديل قائمة الاتصال - تتضمن خيارات تعديل الاتصال **Add** و **Edit** و **Delete** و **Refresh**.

The screenshot displays the 'Multiple Display Control' software interface. At the top, there are tabs for 'Home', 'Picture', 'Sound', 'System', and 'Tool'. Below these, there are controls for 'Input', 'Channel', and 'Edit Name', along with a 'Volume' slider and a 'Mute' button. On the right, there are icons for 'Fault Device (0)', 'Fault Device Alert', 'User Settings', and 'Logout'. The main section is titled 'LFD Device' and contains a table with columns: 'Settings', 'Connection Status', 'MAC Address', 'Connection Type', 'Port', 'SET ID Ran...', and 'Date'. The table is currently empty. To the left of the table, there are sections for 'All Connection List', 'All Device List(00)', and 'Schedule'. The 'All Device List(00)' section shows a 'Group' entry with an 'Edit' button. At the bottom right, it says 'User Login : admin'.

User Login

يؤدي تشغيل البرنامج إلى عرض نافذة تسجيل دخول المستخدم.

تم ضبط معرف تسجيل الدخول الأولي (password: admin)، وكلمة المرور (Auto Login: admin) على admin.

بعد تسجيل الدخول للمرة الأولى، تأكد من تغيير كلمة المرور لضمان الأمان.

لتغيير كلمة المرور، انتقل إلى **Home > User Settings**.

بعد تسجيل الدخول، يظهر [User Login : admin] في الجانب الأيمن السفلي من البرنامج.

لتسجيل الدخول تلقائيًا عند إعادة تشغيل البرنامج، حدد خانة الاختيار **Auto Login** في نافذة **User Login**.

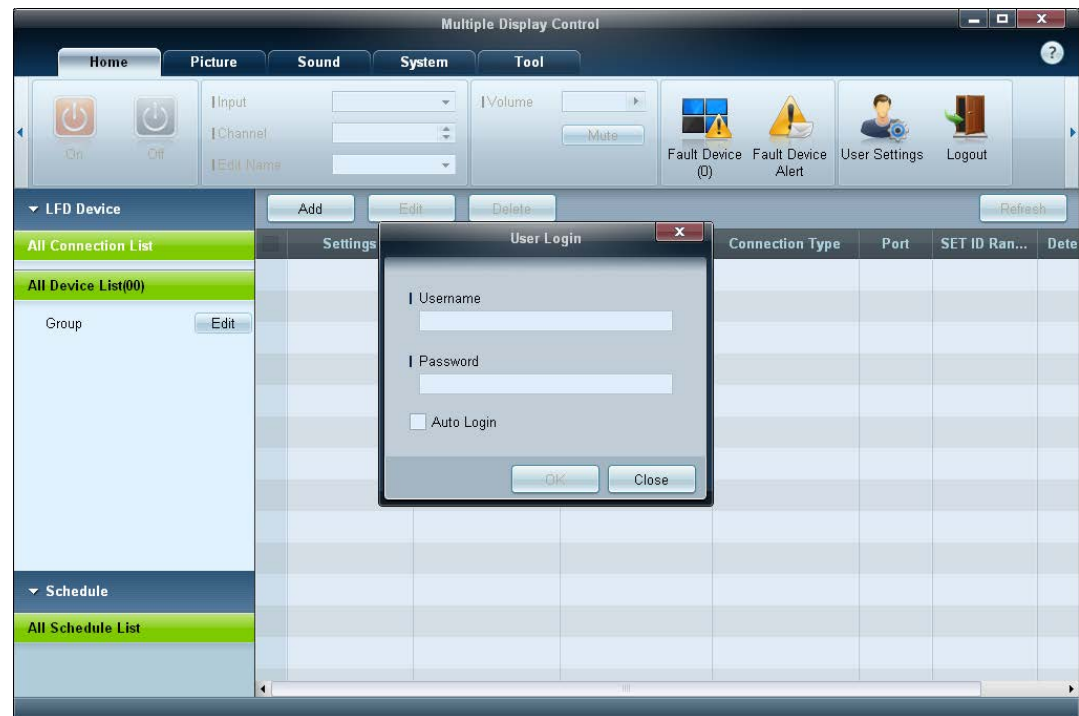

Auto Set ID

تعمل ميزة **Auto Set ID** على تعيين "معرف محدد" لجميع أجهزة LFD المتصلة في سلسلة ديزي لاتصال محدد، حيث يمكن أن يتضمن الاتصال 100 جهاز LFD على الأكثر. ويتم تعيين المعرف المحدد بشكل متسلسل في سلسلة ديزي من 1 إلى 99، وفي النهاية إلى المعرف المحدد 0. يتم ضبط المعرف الخاص بأخر مئة جهاز من أجهزة LFD على صفر.

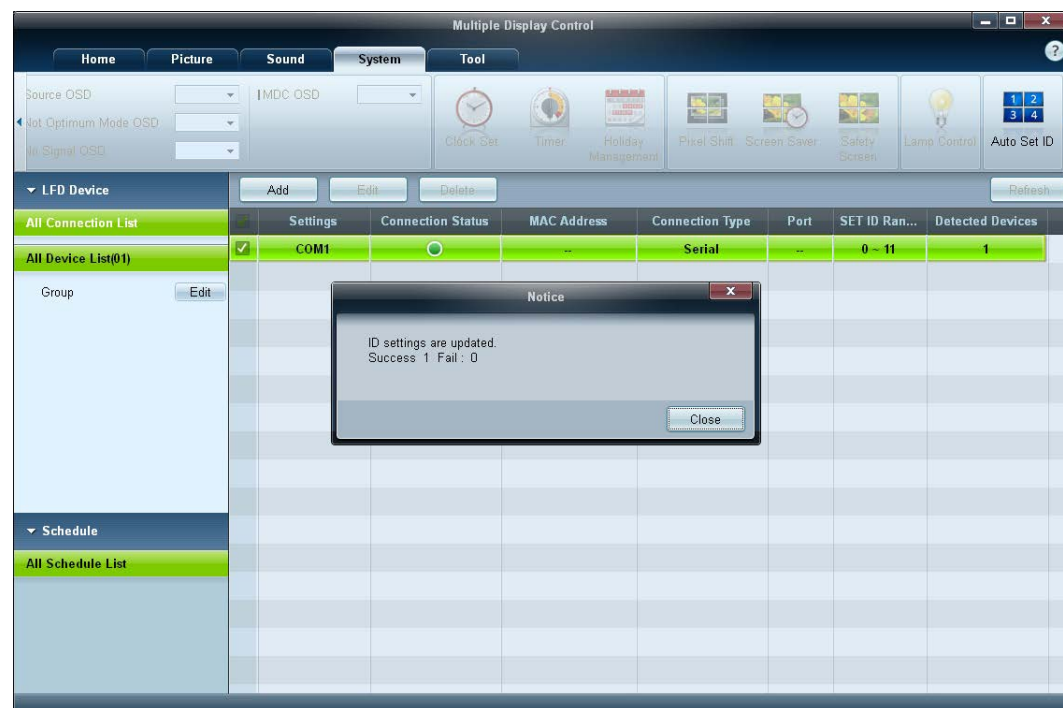

الاستنساخ

باستخدام ميزة النسخ، يمكنك نسخ إعدادات إحدى أجهزة LFD وتطبيقها على عدة أجهزة LFD محددة. وبذلك، يمكنك تحديد فئات علامات تبويب معينة أو جميع فئات علامات التبويب لاستنساخها باستخدام نافذة خيار إعداد النسخ. لحذف الإعدادات التي قمت بتكوينها، انقر فوق الزر **Paste Settings**.

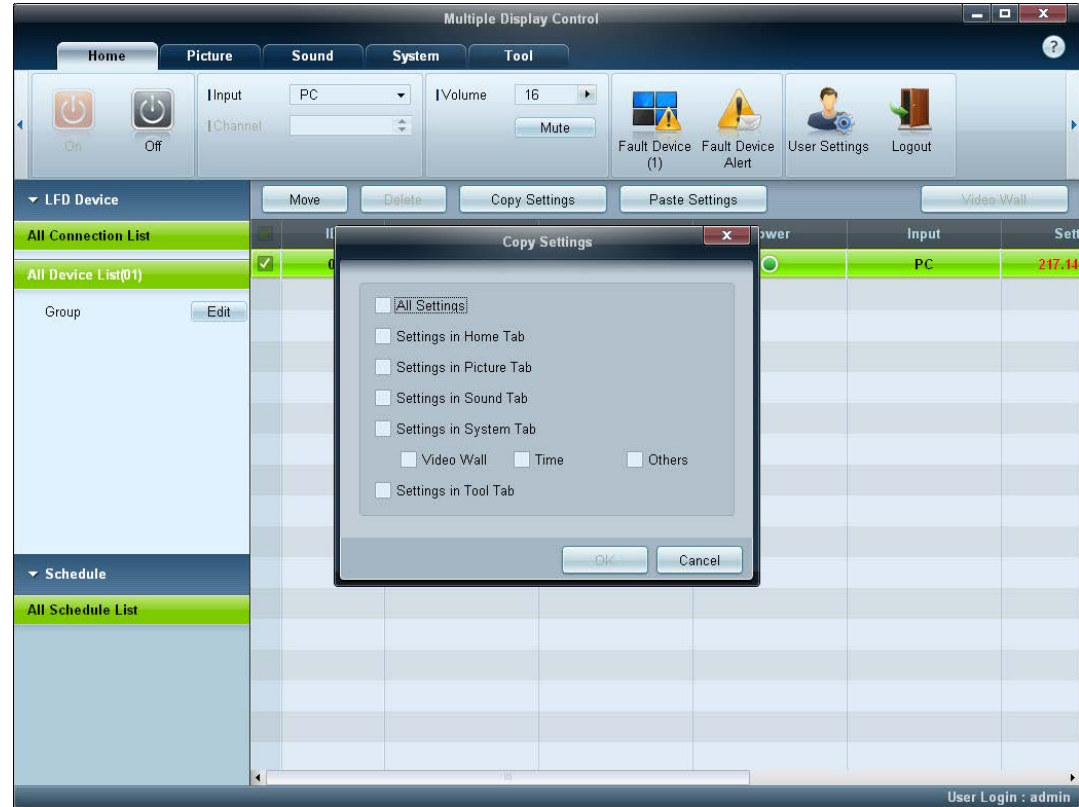

إعادة الأمر

تُستخدم هذه الميزة لتحديد الحد الأقصى لعدد مرات إعادة أمر MDC في حالة عدم وجود أي استجابة أو استجابة خاطئة من جهاز LFD. وبالتالي يمكن ضبط قيمة إعادة المحاولة باستخدام نافذة خيارات التطبيق MDC. يجب أن تكون قيمة عدد مرات إعادة المحاولة بين 1 إلى 10، علمًا بأن القيمة الافتراضية هي 1.

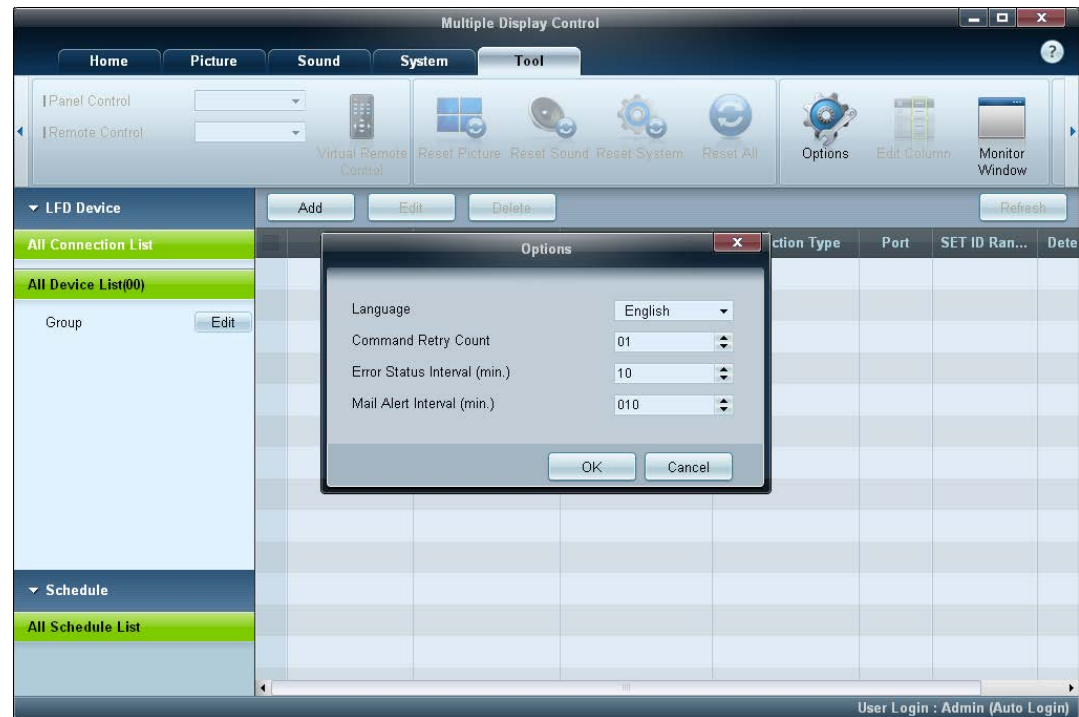

بدء استخدام MDC

1 لبدء البرنامج، انقر فوق، ابدأ ← البرامج ← Samsung ← MDC Unified.

تظهر نافذة تسجيل الدخول بعد تشغيل برنامج MDC.

أدخل معرف المستخدم وكلمة المرور.

• معرف المستخدم وكلمة المرور الافتراضيين هما **admin**.

• قم بتغيير كلمة المرور بعد تسجيل الدخول لأول مرة.

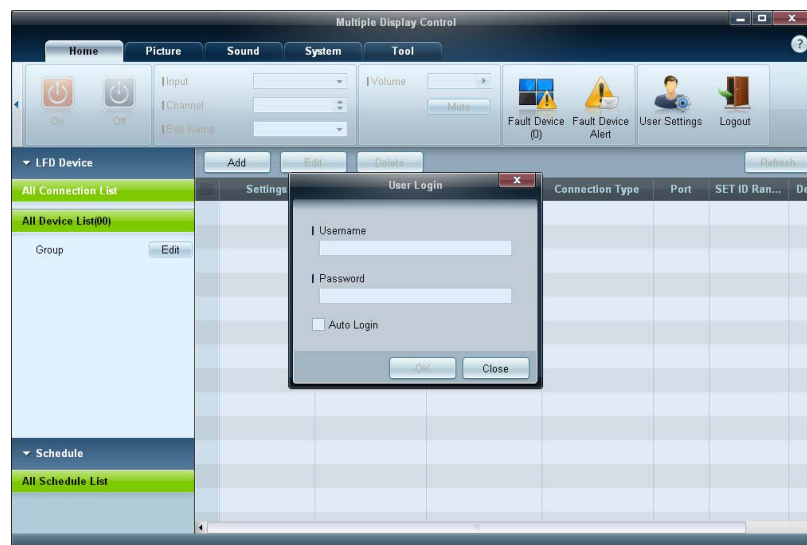

2 انقر فوق **Add** لإضافة جهاز عرض.

SET ID Range: تحديد نطاق المعرف الفريد المخصص للشاشة.

- **Serial**: في حالة تأسيس الاتصال على RS232C، انتقل إلى **Serial** وحدد **COM Port**.

- **Ethernet**: وإذا كان الاتصال مؤسسًا على **Ethernet**، أدخل عنوان IP الذي تم إدخاله لجهاز العرض.

- **Detect**: البحث عن أجهزة العرض المتصلة بواسطة **Ethernet**.

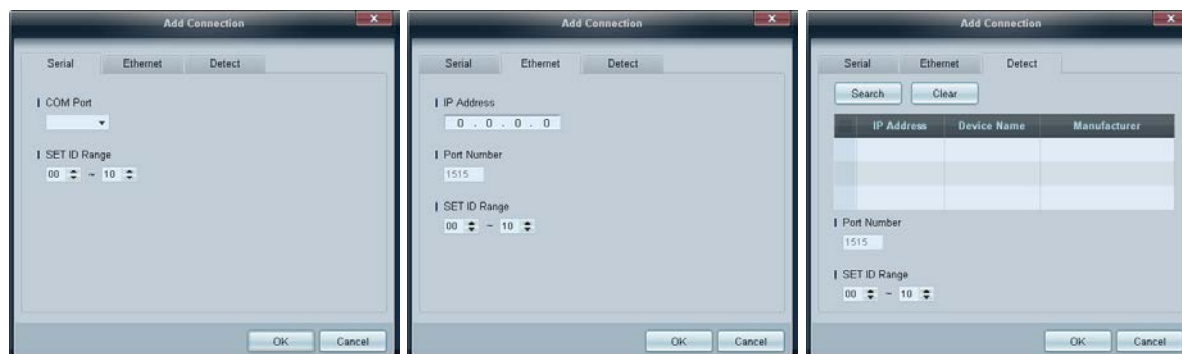

تخطيط الشاشة الرئيسية

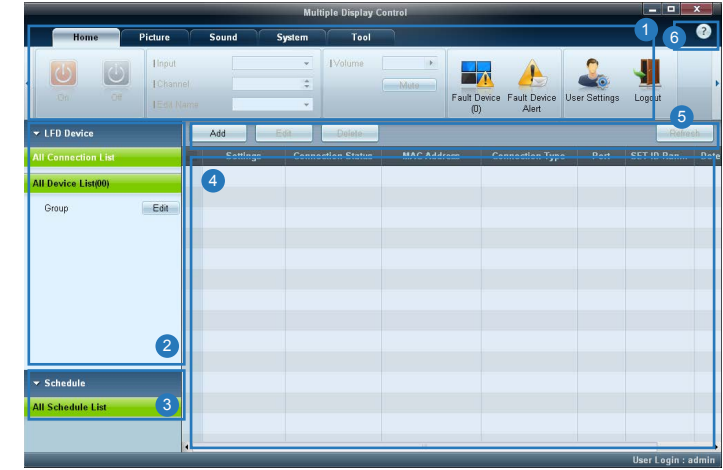

القوائم

Home



1 شريط القائمة

تغيير حالة جهاز العرض أو خصائص البرنامج.

2 فئة الجهاز

عرض قائمة أجهزة العرض أو مجموعات الأجهزة المتصلة.

3 فئة الجدول

عرض قائمة جداول أجهزة العرض.

4 قائمة المجموعات

تحديد جهاز العرض المراد ضبطه.

5 تعديل قائمة المجموعات

إضافة مجموعات أو تحرير أو إعادة تجميعها أو حذفها.

6 موضوعات التعليمات

عرض موضوعات التعليمات الخاصة بالبرنامج.

يمكنك تشغيل جهاز محدد أو إغلاقه أو تغيير مصدر الإدخال أو مستوى صوت الجهاز.

اختر أجهزة العرض من قائمة الأجهزة وحدد علامة التبويب **Home**.

حدد عنصرًا وقم بتغيير الإعداد المقابل.

الطاقة

• **On** تشغيل جهاز عرض محدد.

• **Off** إيقاف تشغيل جهاز عرض محدد.

Input

• مصدر الإدخال: تغيير مصدر الإدخال.

– قد تختلف مصادر الإدخال المتوفرة وفقًا لطرازات أجهزة العرض.

– قد يتغير مصدر الإدخال لأجهزة العرض قيد التشغيل فقط.

• **Channel** تغيير القنوات.

– يمكن تغيير قنوات التلفزيون باستخدام مفاتيح الأسهم لأعلى/لأسفل.

– يمكن تغيير القناة فقط عندما يكون مصدر الإدخال **TV**.

– يمكن تحديد القنوات المسجلة فقط.

– لا ينطبق إلا على الطرازات التي تدعم أجهزة التلفزيون.

Volume

يمكن تغيير مستوى الصوت أو كتم الصوت لأجهزة العرض قيد التشغيل فقط.

Volume

- ضبط مستوى الصوت لجهاز العرض المحدد.
- يمكن ضبط مستوى الصوت باستخدام شريط التمرير بمعدل من 0 إلى 100.

Mute

- تمكين أو تعطيل **Mute** لجهاز عرض محدد.
- سيتم تعطيل **Mute** تلقائيًا، في حالة ضبط **Volume** عندما يكون **Mute** قيد التشغيل.

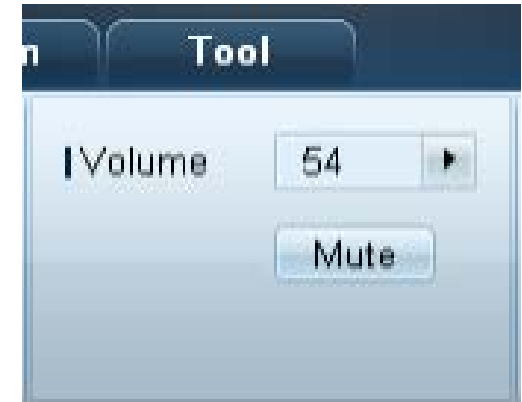

Fault Device

- تعرض هذه الشاشة قائمة بأجهزة العرض والتي بها الأخطاء الآتية - خطأ بال مروحة أو خطأ بدرجة الحرارة أو خطأ في استشعار حدة السطوع أو خطأ في المصباح.
- حدد جهاز عرض من القائمة. وسيتم تمكين الزر **Repair**.
- انقر فوق الزر **Refresh** لتحديث حالة خطأ جهاز العرض. سيختفي جهاز العرض الذي تم اكتشافه من القائمة **Fault Device List**.

Fault Device Alert

- سيتم إرسال تقرير بالبريد الإلكتروني عن جهاز العرض الذي حدث به خطأ.
- املأ جميع الحقول المطلوبة. وسيتم تمكين الزر **Test** و **OK**.
- تأكد من إدخال معلومات **Sender** وأحد **Recipient** على الأقل.

تنبيه



User Settings

- إضافة معلومات تسجيل الدخول أو حذفها أو تحريرها.

Logout

- تسجيل الخروج من حساب المستخدم الحالي على النحو التالي.
- انقر فوق **Logout**. سيتم عرض الرسالة **"Do you want to log admin out?"**.
- انقر فوق **Yes**. تظهر نافذة تسجيل دخول المستخدم.
- إذا أردت تسجيل الدخول، انقر فوق **Close**. البرنامج مغلق.

— إذا أغلقت البرنامج باستخدام **Logout**، ستظهر نافذة تسجيل الدخول مطالبة إياك بإدخال معلومات المستخدم حتى إذا تم اختيار مربع الاختيار **Auto Login**.

User Login



ضبط الشاشة

- يمكنك ضبط إعدادات الشاشة (التباين والسطوع، وما إلى ذلك).
- اختر أجهزة العرض من قائمة الأجهزة وحدد علامة التبويب **Picture**.
- حدد عنصرًا وقم بتغيير إعداد الشاشة المقابل.

Picture Mode

- ضبط وضع الصورة لجهاز العرض المحدد.

Contrast

- ضبط تباين جهاز العرض المحدد.

Brightness

- ضبط سطوع جهاز العرض المحدد.

مخصص

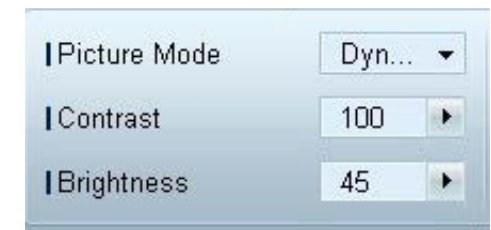

الألوان

Color

- ضبط الألوان بجهاز العرض المحدد.

(Tint (G/R)

- ضبط درجات الألوان بجهاز العرض المحدد.

Color Tone

- ضبط درجة لون الخلفية بجهاز العرض المحدد.

.Color Temp

- ضبط درجة الألوان بجهاز العرض المحدد.

— يتم تمكين هذا الخيار إذا تم ضبط **Color Tone** على **Off**.

HDMI Black Level

- ضبط **HDMI Black Level** بجهاز العرض المحدد.



— لا يتوفر **Color** و **(Tint (G/R)** إذا كان مصدر الإدخال **PC**.

— لا يتوفر **Color Tone**, **(Tint (G/R)**, **Color Temp** و **Color** في حالة تحديد كل من **PC Source** و **Video Source**.

الخيارات

Auto Motion Plus

يستخدم هذا الخيار لعرض صور ديناميكية.

- **Off**: تعطيل وظيفة **Auto Motion Plus**.

- **Clear**: ضبط مستوى **Auto Motion Plus** على واضح. هذا الوضع مناسب لعرض صور زاهية.

- **Standard**: ضبط مستوى **Auto Motion Plus** على قياسي.

- **Smooth**: ضبط مستوى **Auto Motion Plus** على متجانس. هذا الوضع مناسب لعرض صور متجانسة.

- **Custom**: تخصيص مستوى قتامة الشاشة أو الوميض.

- **Demo**: تعمل هذه الوظيفة على عرض تكنولوجيا **Auto Motion Plus**. يمكن معاينة نتيجة تغيير الوضع على الجانب الأيسر من النافذة.

— قد لا يتوفر **Auto Motion Plus** بناءً على المنتج.

- **Detail**: اعرض المعلومات التفصيلية حول جهاز العرض المحدد.

Brightness Sensor

- تمكين أو تعطيل **Brightness Sensor** بجهاز العرض المحدد.

- يعمل **Brightness Sensor** على اكتشاف كثافة الإضاءة المحيطة وضبط سطوع الشاشة تلقائيًا.

— قد لا يتوفر **Brightness Sensor** بناءً على المنتج.

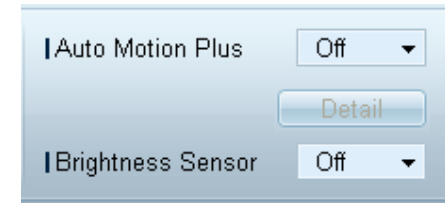

MPEG Noise Filter

تقليل تشويش MPEG لتوفير جودة محسنة للصورة.

Off / Low / Medium / High / Auto •

Smart LED

التحكم في الإضاءة الخلفية لمؤشر LED لزيادة وضوح الصورة.

Cinema Black

تؤدي هذه الميزة في الوضع "أفلام" إلى تعميم المنطقتين العلوية والسفلية من صورة الفيديو لتوفير تجربة عرض أكثر استحواءً.

• Off: إيقاف تشغيل ميزة Cinema Black.

• On: ضبط خفوت المنطقتين العلوية والسفلية من الشاشة وفقاً للفيديو.

MPEG Noise Filter

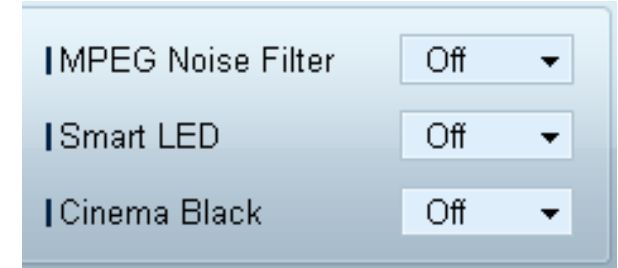

Picture Size

- ضبط حجم الشاشة بجهاز العرض المحدد.
- سيتم تعطيل عنصر Detail إذا تم ضبط Picture Size على وضع لا يدعم التكوين المفصل.
- يمكن استخدام الزرين +/- لضبط Zoom.
- يمكن تغيير وضع الشاشة باستخدام الأزرار لأعلى/لأسفل/للليسار/للليمين.

Detail

- يمكنك عرض تفاصيل حجم الشاشة المحددة.

PC Screen Adjustment

- يتوفر ضبط التردد أو التوليف باستخدام الزرين +/- في Coarse أو Fine.
- لتغيير موضع الشاشة، انقر فوق أحد الصور الأربع أسفل Position.
- لضبط التردد أو التوليف الدقيق أو تغيير موضع الشاشة، انقر فوق Auto Adjustment.

الحجم



الميزات المتقدمة



3D Control

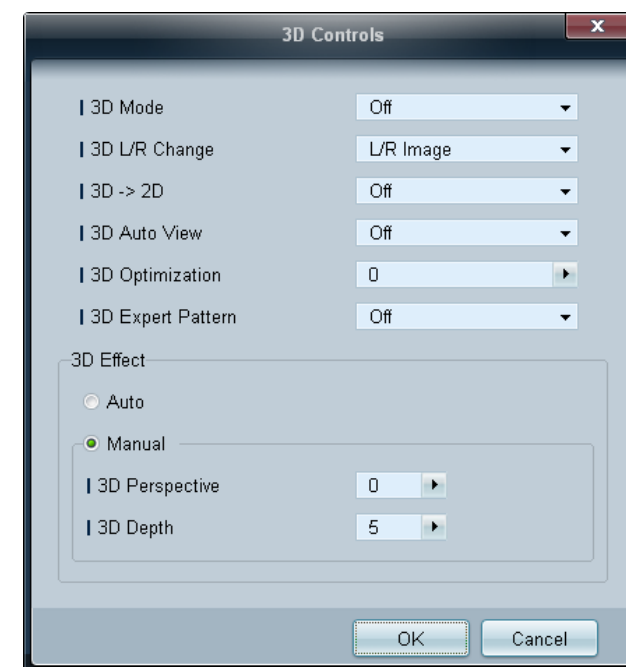

3D Mode

تحديد تنسيق الإدخال ثلاثي الأبعاد.

3D L/R Change

للتبديل بين الصورتين اليمنى واليسرى.

33D → 22D

عرض الصورة للعين اليسرى فقط.

3D Auto View

إذا قمت بضبط **3D Auto View** على **Message Notice**، ستظهر نافذة منبثقة تحتوي على رسالة عندما يتلقى المنتج إشارة ثلاثية الأبعاد.

3D Optimization

ضبط عام للمؤثرات ثلاثية الأبعاد.

3D Expert Pattern

عرض نمط ثلاثي الأبعاد.

3D Effect

ضبط المؤثرات ثلاثية الأبعاد مثل المنظور والعمق لتأثير عرض ثلاثي الأبعاد مُحسّن.

• **Auto**: ضبط إعدادات المنظور والعمق تلقائيًا وفقًا لمصدر الإدخال ثلاثي الأبعاد.

• **Manual**: ضبط إعدادات المنظور والعمق يدويًا.

Advanced Settings

Dynamic Contrast

ضبط تباين الشاشة.

Gamma Control

ضبط مستوى كثافة الألوان الأساسية.

RGB Only Mode

عرض الألوان **Red** و **Green** و **Blue** لإجراء عمليات ضبط دقيقة على تدرج الألوان وصفاتها.

Flesh Tone

زيادة تركيز "لون البشرة" الوردي.

Motion Lighting

تقليل استهلاك الطاقة عن طريق تقليل سطوع الشاشة عند تحرك الصورة المعروضة على الشاشة.

LED Motion Plus

إزالة التشويش والاهتزاز من المشاهد التي تتضمن قدرًا أكبر من الحركات السريعة لتوفير صورة أوضح.

Color Space

ضبط نطاق اللون وتنوعه (مساحة اللون) المتوفر لإنشاء الصور.

• **Auto** / **Native** / **Custom**

– لضبط **Color** و **Red** و **Green** و **Blue** و **Reset**, قم بتعيين **Color Space** على **Custom**.

White Balance

ضبط درجة الألوان حتى تبدو الصورة طبيعية إلى حد كبير.

• **R-Offset** / **G-Offset** / **B-Offset**

ضبط درجة قتامة الألوان (الأحمر والأخضر والأزرق).

• **R-Gain** / **G-Gain** / **B-Gain**

ضبط درجة سطوع الألوان (الأحمر والأخضر والأزرق).

• **Reset**

إعادة ضبط **White Balance** إلى إعداداته الافتراضية.

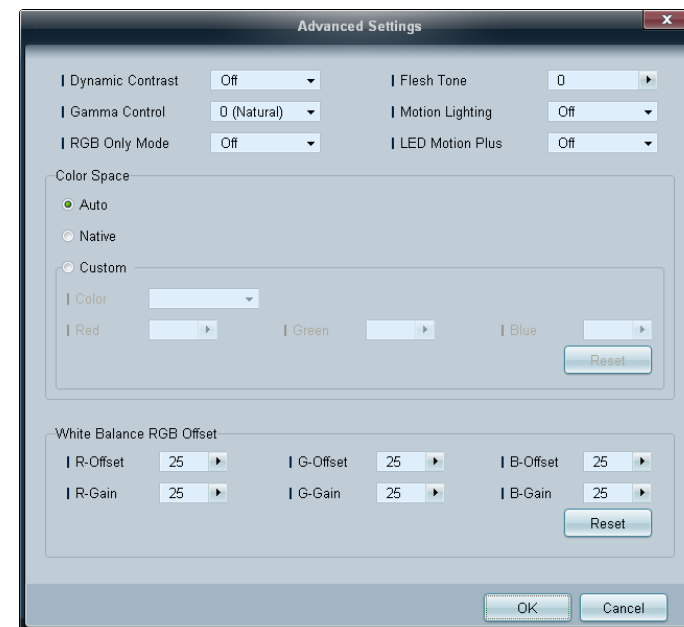

ضبط الصوت

يمكنك تغيير إعدادات الصوت.

اختر أجهزة العرض من قائمة الأجهزة وحدد علامة التبويب **Sound**.

Bass

• ضبط جهر الصوت بجهاز العرض المحدد.

Treble

• ضبط الطنين الثلاثي بجهاز العرض المحدد.

(Balance(L/R)

• ضبط مستوى صوت السماعتين اليسرى واليمنى بجهاز العرض المحدد.

SRS TS XT

• تمكين أو تعطيل تأثير **SRS TS XT** بجهاز العرض المحدد.

اختر أجهزة العرض من قائمة الأجهزة وحدد علامة التبويب **System**.

يمكن استخدام وظيفة **Video Wall** لعرض جزء من صورة كلية أو في إعادة نفس الصورة على كل جهاز من أجهزة العرض المتعددة المتصلة.

— يتم تمكين **Video Wall** عندما تكون الأجهزة داخل المجموعة فقط

Video Wall

• تمكين أو تعطيل **Video Wall**.



— سيتم تعطيل العنصر **Bass** أو **Treble** إذا لم يتم دعم العنصر بمجموعة محددة.

إعداد النظام

Video Wall

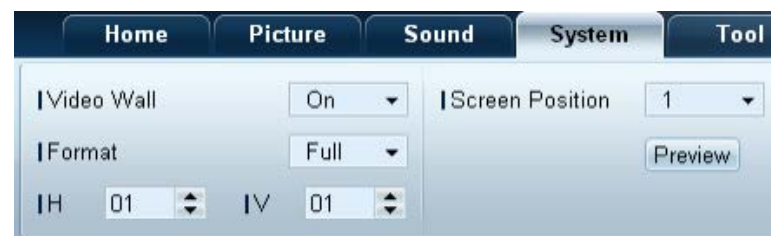

التنسيق

- تحديد تنسيق عرض الشاشة المُقسّمة.

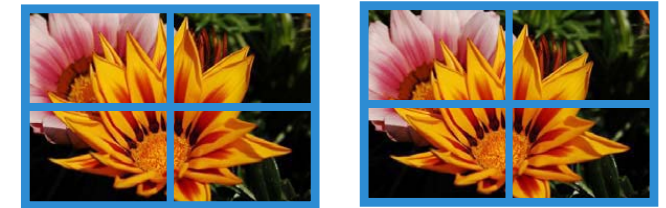

Full

Natural

H

- تحديد عدد أجهزة العرض الأفقي.
- يمكن تنظيم 15 جهاز عرض كحد أقصى في صف واحد.
- يمكن تعيين 6 شاشات كحد أقصى إلى **V** في حالة تعيين 15 شاشة إلى **H**.

V

- تحديد عدد أجهزة العرض العمودي.
- يمكن تنظيم 15 جهاز عرض كحد أقصى في صف واحد.
- يمكن تعيين 6 شاشات كحد أقصى إلى **H** في حالة تعيين 15 شاشة إلى **V**.

Screen Position

- عرض تخطيط شاشات العرض (المُهَيَّأ من خلال مُقسّم الشاشة) أو تغيير التخطيط حسب الحاجة.
- يتم تمكين **Screen Position** و **Preview** عند ضبط **Video Wall** على تشغيل.
- لاحظ أنه في حالة تحديد أجهزة متعددة، يتم تمكين **Preview** فقط إذا كانت إعدادات **H** و **V** تتطابق مع مخطط الأجهزة المحددة.
- لتغيير **Position**، حدد مجموعة واسحبها إلى موضع جديد.
- قد يختلف نطاق إعدادات مُقسّم الشاشة حسب الطراز.

PIP Size

- عرض قيمة **PIP Size** للشاشة الحالية.

PIP Source

- تحديد مصدر إدخال PIP.

Sound Select

- تحديد وتمكين الصوت من الشاشة الرئيسية أو من الشاشة الثانوية.

Channel

- يمكن تغيير القناة في حالة تعيين **PIP Source** إلى **TV**.

PIP



- ستظهر المعلومات الرئيسية المطلوبة لضبط PIP في شاشة القائمة.

- سيتم تعطيل **PIP** عند ضبط **Video Wall** على **On**.

- لاحظ أنه يتم تعطيل **Picture Size** عند ضبط **PIP** على **On**.

User Auto Color

- ضبط ألوان الشاشة تلقائيًا.
- يتوفر في الوضع **PC** فقط.

Auto Power

- ضبط المنتج ليتم تشغيله تلقائيًا.

Standby Control

- ضبط وضع الانتظار لتنشيطه، إذا لم يتم اكتشاف مصدر إدخال.



درجة حرارة & المروحة

قم بتكوين الإعدادات المطلوبة للكشف عن سرعة المروحة ودرجة الحرارة الداخلية وذلك لحماية المنتج.

Fan Control

- تحديد طريقة تكوين سرعة المروحة.

Fan Speed Setting

- تكوين سرعة المروحة.

Temperature

- معرفة درجة الحرارة الداخلية عن طريق تحديد نطاق درجة الحرارة.

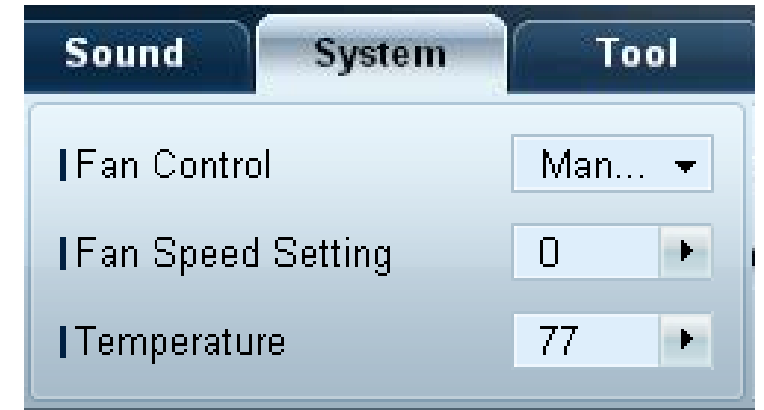

Safety Lock

• قفل القوائم التي تظهر على الشاشة.

— لإلغاء قفل القوائم، اضبط **Safety Lock** على **Off**.

Button Lock

• قفل الأزرار الموجودة بجهاز العرض.

— لإلغاء قفل الأزرار اضبط **Button Lock** على **Off**.

**Source OSD**

• تحديد ما إذا كنت ترغب في عرض رسالة عند تغيير **Source**.

Not Optimum Mode OSD

• حدد ما إذا كنت ترغب في عرض رسالة عند تحديد وضع غير متوافق.

No Signal OSD

• حدد ما إذا كنت ترغب في عرض رسالة عند عدم وجود إشارة إدخال.

MDC OSD

• حدد ما إذا كنت ترغب في عرض رسالة عندما يتم تغيير الإعدادات عن طريق التطبيق MDC.



Clock Set

الوقت



تغيير الوقت الحالي على جهاز العرض المحدد طبقاً للوقت المضبوط على الكمبيوتر.
إذا لم يتم ضبط الوقت على جهاز العرض، ستظهر قيم فارغة.



On Timer

Timer

- **Repeat** : تحديد المدة التي ترغب فيها تكرار تشغيل **Timer** المحدد فيها.
Once, EveryDay, Mon~Fri, Mon~Sat, Sat~Sun, Manual
- **Holiday Apply** : يمكن تطبيق إعدادات **Holiday Management** على **Timer**.
- **On Time** : ضبط الوقت لتشغيل جهاز العرض المحدد.
- **Volume** : تحديد مستوى صوت جهاز العرض عند تشغيله عن طريق **On Time**.
- **Source** : تحديد مصدر إدخال جهاز العرض عند تشغيله عن طريق **On Time**.

Off Timer

- **Repeat** : تحديد المدة التي ترغب فيها تكرار تشغيل **Timer** المحدد فيها.
Once, EveryDay, Mon~Fri, Mon~Sat, Sat~Sun, Manual
 - **Holiday Apply** : يمكن تطبيق إعدادات **Holiday Management** على **Timer**.
 - **Off Time** : ضبط الوقت لإيقاف تشغيل جهاز العرض المحدد.
- يتم تمكين خانة الاختيار الموجودة أسفل **Repeat** لتحديد أيام الأسبوع فقط إذا تم تحديد **Manual**.



يسمح لك **Holiday Management** بمنع الأجهزة التي أُعدت للتشغيل بواسطة **Timer** من أن يتم تشغيلها في تاريخ محدد.

يمكن تمكين أو تعطيل وظيفة **Holiday Management** من قائمة الإعدادات **Timer**.

• **Add**: يمكنك تحديد الأجازات.

اضغط الزر **Add** من النافذة **Holiday Management**.

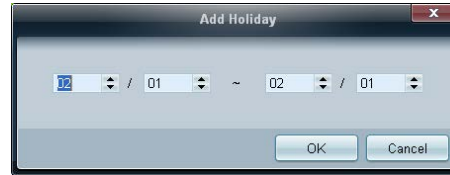

• **Delete**: مسح الأجازات. حدد خانة الاختيار المناظرة وانقر فوق هذا الزر.

• قائمة الأجازات: عرض قائمة الأجازات التي قمت بإضافتها.

Holiday Management

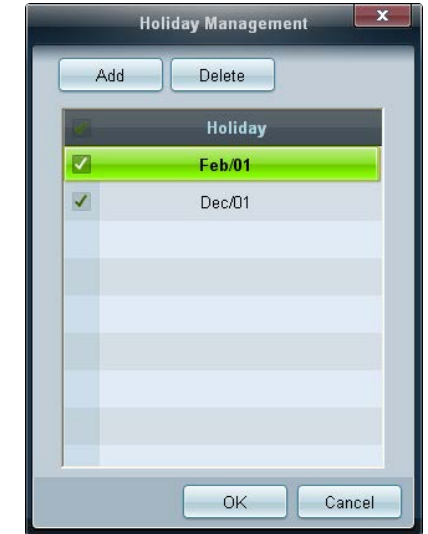

Pixel Shift

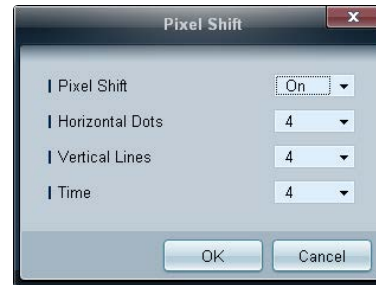

حرك الشاشة برفق من أن لآخر لحماية الشاشة من التشويش.

حماية الشاشة من التشويش

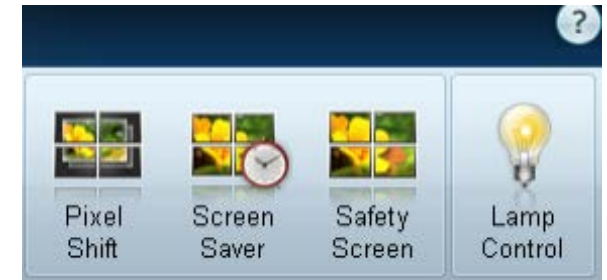

تعمل هذه الوظيفة على منع تشويش الشاشة عند ترك جهاز العرض المحدد في وضع الخمول لفترة زمنية طويلة.

Timer: يمكنك ضبط مؤقت **Screen Saver**.

• **Off**.

• **Repeat**: عرض مجموعة أنماط منع احتجاز الصورة المعيّنة في **Mode** بفواصل زمنية محددة (**Period**).

• **Interval**: عرض مجموعة أنماط منع احتجاز الصورة المعيّنة في **Mode** لفترة زمنية محددة (من **Start Time** إلى **End Time**).

• **Mode**: حدد نمط حماية شاشة للعرض.

• (**Period (Hour)**): تحديد الفواصل الزمنية لتنشيط الوظيفة **Screen Saver**.

— يتم تمكين الخيار عند تحديد **Repeat** لـ **Timer**.

• (**Time (Sec)**): تحديد مدة بقاء الوظيفة **Screen Saver** في وضع التشغيل.

— يتم تمكين الخيار عند تحديد **Repeat** لـ **Timer**.

• **Start Time**: ضبط وقت البدء لعرض شاشة التوقف.

— يتم تمكين الخيار عند تحديد **Interval** لـ **Timer**.

• **End Time**: ضبط وقت الانتهاء لعرض شاشة التوقف.

— يتم تمكين الخيار عند تحديد **Interval** لـ **Timer**.

Screen Saver

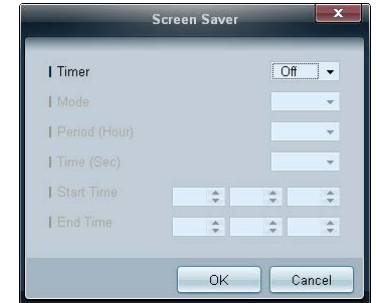

— يمكن تكوين (**Period (Hour)**) و (**Time (Sec)**) عند تحديد **Repeat**.

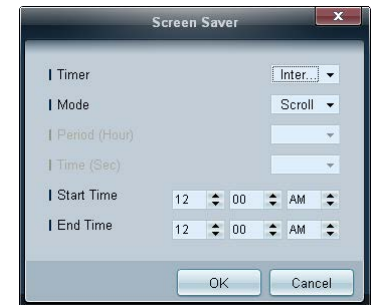

— يمكن تكوين **Start Time** و **End Time** عند تحديد **Interval**.

يمكن استخدام وظيفة **Safety Screen** في منع حرق الشاشة عندما يتم عرض صورة ثابتة على شاشة جهاز العرض لفترة زمنية طويلة.

Safety Screen



تُستخدم ميزة **Lamp Control** لضبط الإضاءة الخلفية لتقليل استهلاك الطاقة.

ضبط تلقائي للإضاءة الخلفية بجهاز العرض المحدد في وقت معين.

في حالة ضبط **Manual Lamp Control**، سيتحول **Auto Lamp Control** تلقائيًا إلى **Off**.

ضبط يدوي للإضاءة الخلفية لشاشة العرض المحددة.

في حالة ضبط **Auto Lamp Control**، سيتحول **Manual Lamp Control** تلقائيًا إلى **Off**.

• **Ambient Light** : تعمل ميزة **Ambient Light** على اكتشاف كثافة الإضاءة المحيطة وضبط سطوع شاشات LFD في نفس السلسلة التسلسلية.

Lamp Control



أدرج نصًا أثناء عرض ملفات فيديو أو صور وقم بعرض النص على الشاشة.

Ticker

تمكين أو تعطيل **Ticker**.

Off / On •

Message

أدخل رسالة لعرضها على الشاشة.

Timer

ضبط **Start Time** و **End Time** لعرض رسالة (**Message**).

Position

تحديد اتجاه لعرض رسالة (**Message**) من **Horizontal** و **Vertical**.

Motion

تحديد **Direction** و **Speed** لعرض رسالة (**Message**).

Font Options

تحديد **Size** و **Foreground Color** و **Foreground Opacity** و **Background Color** و **Background Opacity** للرسالة.

إعدادات الأدوات

الأمان

- **Panel Control**: إيقاف تشغيل شاشة جهاز العرض أو تشغيلها.
- **Remote Control**: تمكين جهاز التحكم عن بُعد أو تعطيله.
- **Virtual Remote Control**: التحكم في جهاز عن طريق جهاز كمبيوتر باستخدام جهاز التحكم الظاهري عن بُعد.

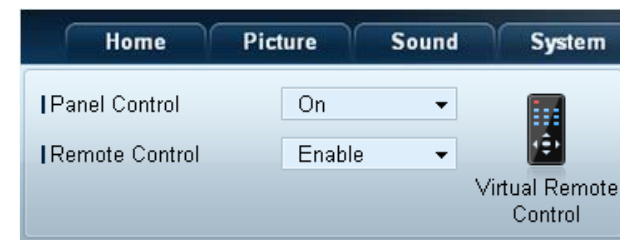

إعادة الضبط

- **Reset Picture**: إعادة ضبط إعدادات الشاشة.
- **Reset Sound**: إعادة ضبط إعدادات الصوت.
- **Reset System**: إعادة ضبط إعدادات النظام.
- **Reset All**: إعادة ضبط إعدادات الشاشة والصوت والنظام في نفس الوقت.



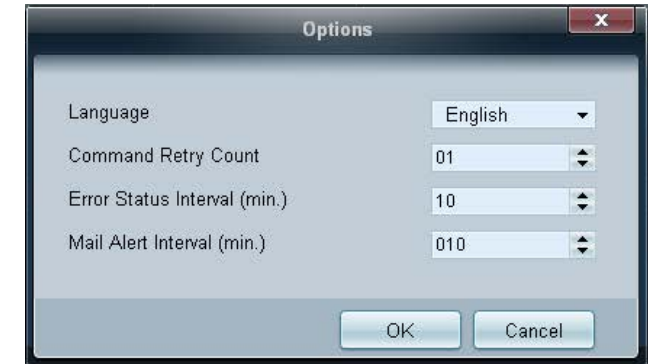

The Options dialog box contains the following settings:

Option	Value
Language	English
Command Retry Count	01
Error Status Interval (min.)	10
Mail Alert Interval (min.)	010

Buttons: OK, Cancel

- قم بتكوين إعدادات العناصر التي سيتم عرضها في قائمة العرض.
- **Language**: حدد اللغة التي تريد استخدامها في برنامج MDC. بعد تحديد اللغة، أعد تشغيل برنامج MDC ليتم استخدام اللغة المحددة.
 - **Command Retry Count**: حدد عدد مرات إعادة المحاولة عند فشل أحد الأوامر.
 - **Error Status Interval**: حدد الفاصل الزمني لطلب جهاز العرض للتحقق من حدوث "Fault Device".
 - **Mail Alert Interval**: حدد الفاصل الزمني لإعلامات البريد الإلكتروني عند حدوث "Fault Device".

حدد العناصر التي تريد عرضها في قائمة الأجهزة.



The Edit Column dialog box contains the following settings:

Column	Selected
ID	<input checked="" type="checkbox"/>
Type	<input checked="" type="checkbox"/>
Power	<input checked="" type="checkbox"/>
Input	<input checked="" type="checkbox"/>
Setting	<input checked="" type="checkbox"/>
Picture Size	<input checked="" type="checkbox"/>
Lamp	<input checked="" type="checkbox"/>
Wall Position	<input checked="" type="checkbox"/>
Temp. Status	<input type="checkbox"/>
B/R Sensor	<input type="checkbox"/>
Fan	<input type="checkbox"/>
Current Temp.	<input type="checkbox"/>
Mac Address	<input type="checkbox"/>
Timer	<input type="checkbox"/>
PIP Size	<input type="checkbox"/>
PIP Source	<input type="checkbox"/>

Buttons: Up, Down, Show, Hide, Default, Ok, Cancel

تظهر نافذة توضح تفاصيل نقل البيانات بين جهاز الكمبيوتر وأجهزة العرض.

Filter •

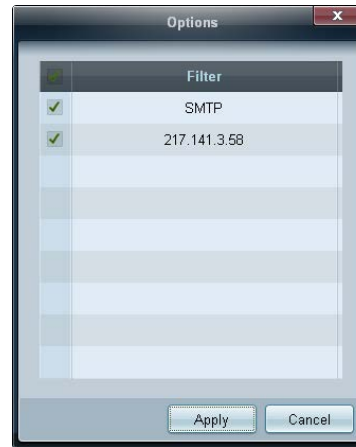

Monitor Window

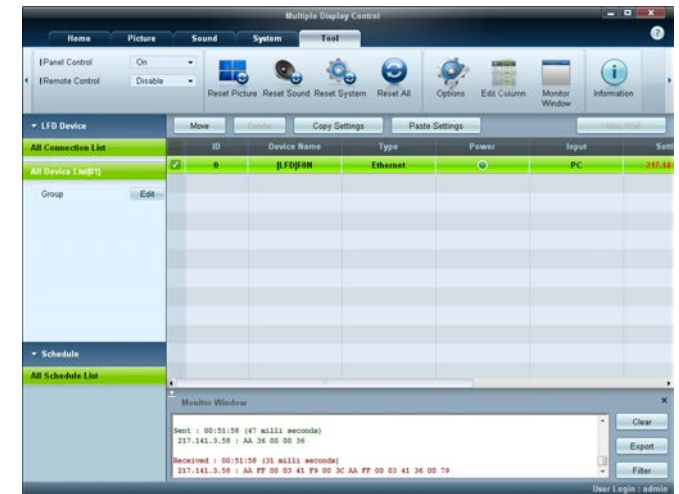

عرض معلومات البرنامج.

Information



وظائف أخرى

تغيير حجم النافذة

ضع مؤشر الماوس على إحدى زوايا نافذة البرنامج. سيظهر سهم.
حرك السهم لتحديد حجم نافذة البرنامج.

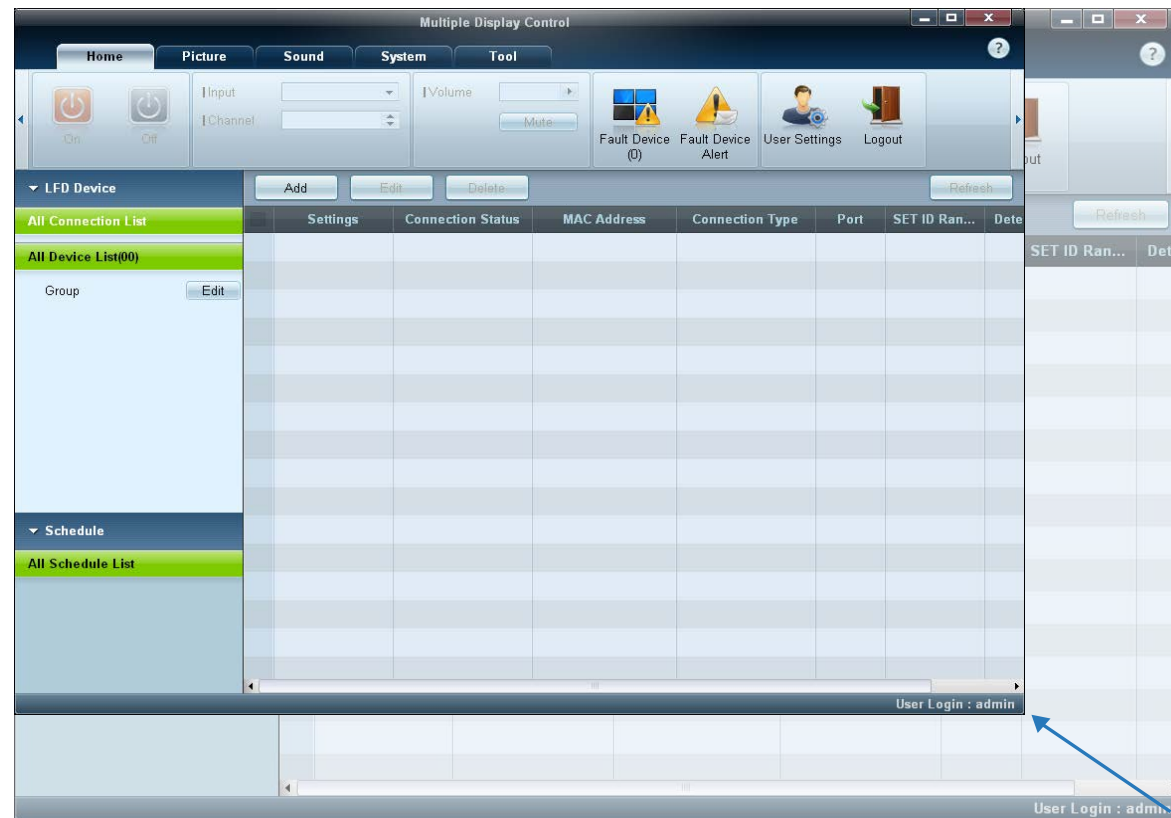

إدارة المجموعات

إنشاء مجموعات

إنشاء مجموعات وإدارة القائمة من الأجهزة على أساس مجموعة.
لا يمكن استخدام أسماء متكررة للمجموعات.

1 انقر بالزر الأيمن للماوس وحدد **Group** ← **Edit** من قائمة أجهزة العرض على الجهة اليسرى من نافذة البرنامج.

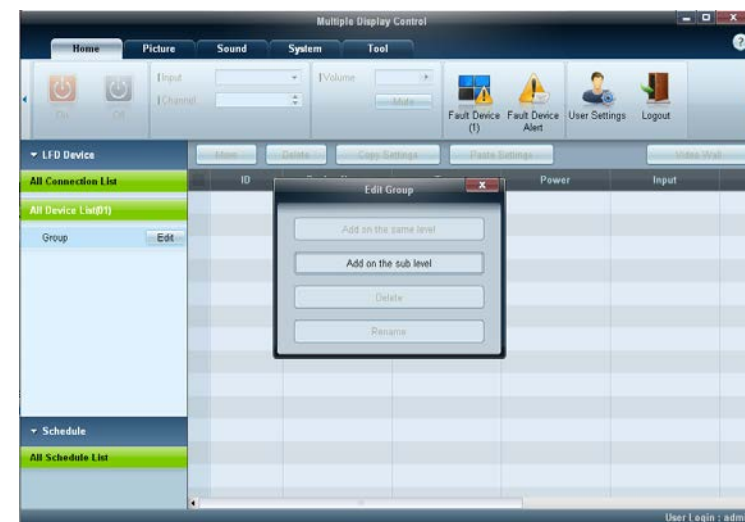

2 في نافذة **Edit Group** المعروضة، انقر فوق **Add on the same level** أو **Add on the sub level**.
• **Add on the same level**: إنشاء مجموعة في نفس مستوى المجموعة المحددة.

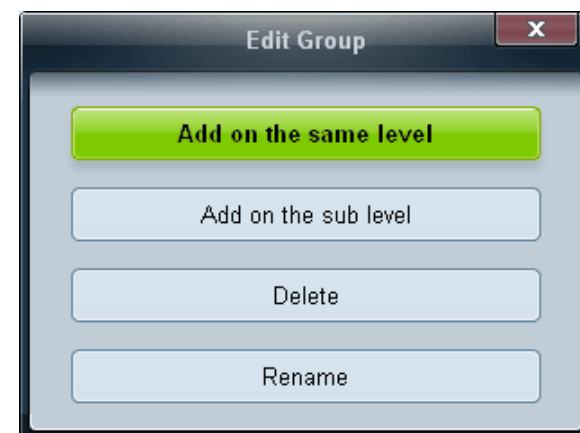

– يتم تمكين الزر **Add on the same level** فقط في حالة إنشاء مجموعة واحدة على الأقل.

• **Add on the sub level**: إنشاء مجموعة فرعية ضمن مجموعة محددة.

3 أدخل اسم المجموعة.

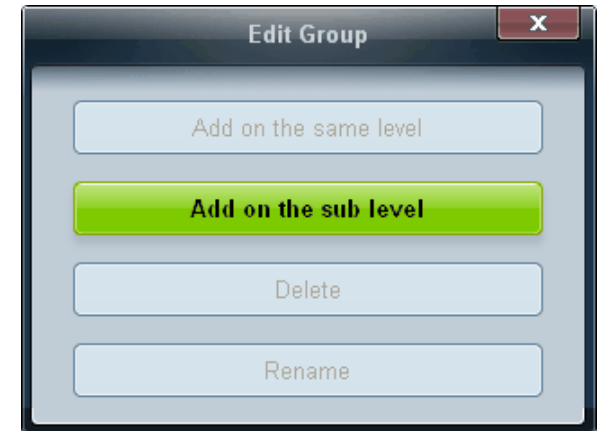

1 حدد اسم مجموعة، ثم انقر فوق **Edit**.

2 في نافذة **Edit Group** المعروضة، انقر فوق **Delete**.

3 انقر فوق **Yes**. سيتم حذف المجموعة.

حذف المجموعات

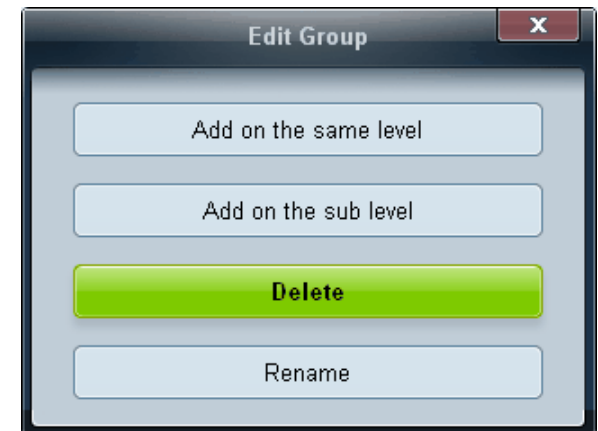

إعادة تسمية المجموعات

- 1 حدد اسم مجموعة، ثم انقر فوق **Edit**.
- 2 في نافذة **Edit Group** المعروضة، انقر فوق **Rename**.
- 3 عندما يظهر المؤشر على اسم المجموعة القديم، قم بإدخال اسم جديد للمجموعة.

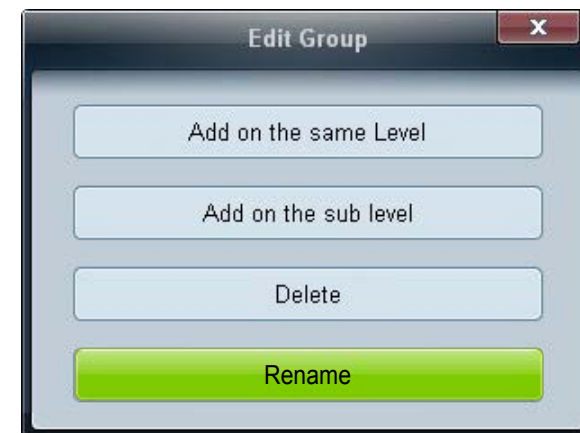

إنشاء الجداول

إنشاء وتسجيل جدول على أساس مجموعة.

- 1 انقر فوق **All Schedule List** في قسم الجدول على الجانب الأيسر من نافذة البرنامج. وسيتم تمكين الزر **Add** في المنتصف.

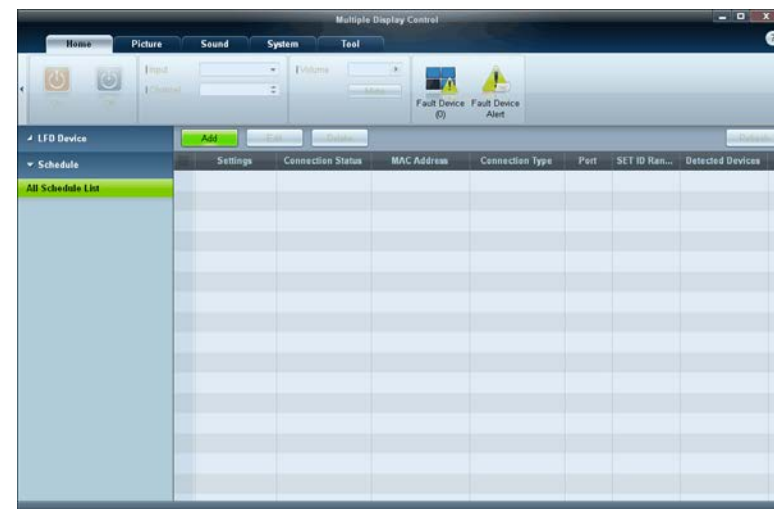

إدارة الجداول

2 انقر فوق الزر **Add**. ستظهر نافذة **Add Schedule**.

3 انقر فوق **Add** أسفل العنصر **Device Group**، ثم حدد المجموعة التي تريد أن تضيف جدولاً إليها.

4 حدد **Date&Time/Action** وانقر فوق **OK**. ستتم إضافة الجدول وتظهر قائمة بالجدول في نافذة قائمة الجهاز.

- **Device Group** : تحديد مجموعة.

- **Date&Time**

Instant Execution : تشغيل الجدولة على الفور.

يعمل **Timer** على ضبط التاريخ والوقت والفواصل الزمنية لتشغيل الجدولة.

- **Action** : تحديد وظيفة لتنشيط الوقت المحدد والفواصل الزمنية.

تعديل الجداول

لتعديل جدولة، حدد الجدولة ثم انقر فوق **Edit**.

حذف جدول

لحذف جدولة، حدد الجدولة ثم انقر فوق **Delete**.

دليل استكشاف المشاكل وحلها

– قد يتعطل البرنامج أحيانًا بسبب مشكلة اتصال بين الكمبيوتر وشاشة العرض أو الموجات الكهرومغناطيسية التي تصدرها الأجهزة الإلكترونية المجاورة.

المشكلة	الحل
شاشة العرض التي تريد التحكم بها لا تظهر على مخطط معلومات النظام.	1 تحقق من توصيل كبل RS232C (تحقق من توصيل الكبل على نحو سليم بالمنفذ التسلسلي المناسب).
	2 تحقق من عدم توصيل جهاز عرض آخر بمعرف مكرر، فتوصيل شاشات عرض تحمل معرفات مطابقة قد يؤدي إلى عدم ظهورها نظرًا لتعارض البيانات.
	3 تحقق من أن معرف شاشة العرض في نطاق يقع بين 0 و99. (قم بتغيير المعرف مستخدمًا قائمة "العرض"). — بالنسبة للشاشات التي تدعم المعرف في نطاق من 0 إلى 99، ينبغي ضبط المعرف ID في نطاق يتراوح بين 0 و99.
شاشة العرض التي تريد التحكم بها لا تظهر على "شبكات معلومات التحكم" الأخرى.	تحقق من تشغيل شاشة العرض. (انظر حالة الطاقة في مخطط معلومات النظام). تأكد من تحديد مصدر الدخل الموصول به شاشة العرض.
تظهر الرسالة التالية بشكل متكرر.	تأكد من تحديد شاشة العرض التي تريد التحكم بها.
	
يتم تشغيل شاشات العرض أو إيقاف تشغيلها في أوقات مختلفة حتى في حالة ضبط On Time أو Off Time .	اضبط الوقت على الكمبيوتر لمزامنة الوقت بين شاشات العرض الموصلة.
وحدة التحكم عن بُعد لا تعمل.	قد لا يعمل جهاز التحكم عن بُعد في حالة إزالة كبل RS-232C أو إغلاق البرنامج بشكل غير طبيعي أثناء ضبط وظيفة Remote Control على Disable . ولحل هذه المشكلة، قم بتشغيل البرنامج مرة أخرى واضبط Remote Control على Enable .

كيفية ظهور خصائص العرض عند استخدام أجهزة عرض متعددة

- 1 في حالة عدم تحديد شاشة عرض: يتم عرض القيمة الافتراضية.
- 2 في حالة تحديد شاشة عرض واحدة: يتم عرض إعدادات شاشة العرض المحددة.
- 3 عند تحديد جهازي عرض (على سبيل المثال، بتسلسل المُعرّف ID 1 و ID 3): يتم عرض إعدادات المُعرّف ID 1 قبل إعدادات المُعرّف ID 3.
- 4 عند تحديد خانة الاختيار **All+Select** وتحديد جميع شاشات العرض: يتم عرض الإعدادات الافتراضية.

الفصل 05

ضبط الشاشة

قم بتكوين إعدادات الصورة (إضاءة خلفية و درجة اللون وغير ذلك).

– قد يختلف تخطيط خيارات قائمة الصورة حسب المنتج.

وضع الصورة

MENU ← الصورة ← وضع الصورة ← ENTER

حدد وضع صورة (وضع الصورة) مناسباً لبيئة استخدام المنتج.

يتم عرض خيارات وضع الصورة مختلفة حسب مصدر الإدخال الحالي.



– قد تختلف الصورة المعروضة وفقاً للطرز.

إذا كان مصدر الإدخال PC أو DVI أو DisplayPort

• **معلومات:** يقلل هذا الوضع من إجهاد العين، وهو مناسب لعرض المعلومات على الجمهور.

• **إعلان:** هذا الوضع مناسب لعرض محتوى الفيديو والإعلانات الداخلية/الخارجية.

• **معايرة:** في هذا الوضع، يتم تطبيق إعدادات السطوع والألوان وجاما والتماثل التي تم تخصيصها بواسطة برنامج معايرة الألوان **Advanced Color Management**.

– لتطبيق الوضع **معايرة** بطريقة صحيحة، تأكد من تكوين إعدادات جودة الصورة، مثل السطوع والألوان وجاما والتماثل، باستخدام برنامج معايرة الألوان **Advanced Color Management**.

– لتحميل البرنامج **Advanced Color Management**، قم بزيارة الموقع: <http://www.samsung.com/displaysolutions>.

إذا كان مصدر الإدخال AV أو Component أو HDMI1 أو HDMI2

• **ديناميكي:** هذا الوضع مناسب عندما تكون الإضاءة المحيطة ساطعة.

• **قياسي:** هذا الوضع مناسب بشكل عام لأي بيئة استخدام.

• **طبيعي:** مناسب لتقليل إجهاد العين.

• **أفلام:** يقلل هذا الوضع من إجهاد العين.

• **معايرة:** في هذا الوضع، يتم تطبيق إعدادات السطوع والألوان وجاما والتماثل التي تم تخصيصها بواسطة برنامج معايرة الألوان **Advanced Color Management**.

– لتطبيق الوضع **معايرة** بطريقة صحيحة، تأكد من تكوين إعدادات جودة الصورة، مثل السطوع والألوان وجاما والتماثل، باستخدام برنامج معايرة الألوان **Advanced Color Management**.

– لتحميل البرنامج **Advanced Color Management**، قم بزيارة الموقع: <http://www.samsung.com/displaysolutions>.

– تم توفير هذه الميزة في الوضعين **HDMI1** و **HDMI2** فقط.

إضاءة خلفية / التباين / السطوع / حدة الوضوح / اللون / تظليل (G/R)

MENU ← الصورة ← ENTER



– قد تختلف الصورة المعروضة وفقًا للطرز.

يتميز هذا المنتج بخيارات متعددة لضبط جودة الصورة.

مصدر الإدخال	وضع الصورة	الخيارات القابلة للتعديل
PC, DVI, DisplayPort, HDMI1 HDMI2 (عند توصيل كمبيوتر), (عند توصيل كمبيوتر)	معلومات	إضاءة خلفية / التباين / السطوع / حدة الوضوح
	إعلان	إضاءة خلفية / التباين / السطوع / حدة الوضوح / اللون
	معايرة	إضاءة خلفية
AV, Component	ديناميكي, قياسي, طبيعي, أفلام	إضاءة خلفية / التباين / السطوع / حدة الوضوح / اللون / تظليل (G/R)
HDMI1, HDMI2	ديناميكي, قياسي, طبيعي, أفلام	إضاءة خلفية / التباين / السطوع / حدة الوضوح / اللون / تظليل (G/R)
	معايرة	إضاءة خلفية

عند إجراء تغييرات على **إضاءة خلفية** أو **التباين** أو **السطوع** أو **حدة الوضوح** أو **اللون** أو **تظليل (G/R)**, سيتم ضبط قائمة العرض التي تظهر على الشاشة وفقًا لذلك.

يمكن ضبط الإعدادات وحفظها لكل جهاز خارجي تم توصيله بأحد منافذ الإدخال الموجودة بالمنتج.

يؤدي تقليل سطوح الصورة إلى خفض استهلاك الطاقة.

ضبط الشاشة

MENU ← الصورة ← ضبط الشاشة ← ENTER



– قد تختلف الصورة المعروضة وفقاً للطراز.

حجم الصورة

اختر الحجم ونسبة العرض للارتفاع للصورة المعروضة على الشاشة.

يتم عرض خيارات **ضبط الشاشة** مختلفة حسب مصدر الإدخال الحالي.

• **16:9**: ضبط الصورة على الوضع العريض **16:9**.

• **تكبير 1**: يُستخدم للتكبير بدرجة متوسطة. قطع الجزء العلوي والحواف.

• **تكبير 2**: يُستخدم للتكبير بدرجة أكبر.

• **عرض ذكي 1**: تقليل حجم الصورة **16:9** بنسبة 50%.

– يتم تمكين **عرض ذكي 1** فقط في الوضع **HDMI1** و **HDMI2**.

• **عرض ذكي 2**: تقليل حجم الصورة **16:9** بنسبة 25%.

– يتم تمكين **عرض ذكي 2** فقط في الوضع **HDMI1** و **HDMI2**.

• **تكبير عريض**: تكبير نسبة عرض الصورة إلى ارتفاعها لتناسب مع الشاشة بالكامل.

• **4:3**: ضبط الصورة على الوضع الأساسي **(4:3)**.

– لا تضبط المنتج على التنسيق **4:3** لمدة طويلة.

قد تتسبب الحواف التي تظهر على يسار الشاشة ويمينها أو في الجزء العلوي والسفلي منها في اجتاز الصورة (احتراق الشاشة) وهذا لا يغطيه الضمان.

• **ملانمة الشاشة**: عرض الصورة كاملة دون قطع أطرافها عندما يتم إدخال إشارات **HDMI1** أو **HDMI2 720p / 1080i / 1080p** أو **Component 1080i / 1080p**.

• **مستخدم**: تغيير الدقة لتلائم تفضيلات المستخدم.

• **النسبة الأصلية**: عندما يكون مصدر الإدخال هو **PC** أو **DVI** أو **HDMI1** (اتصال كمبيوتر) أو **HDMI2** (اتصال كمبيوتر) أو **DisplayPort**, سيتم عرض الفيديو بنسبة العرض إلى الارتفاع الأصلية.

– قد تختلف المنافذ المتاحة وفقاً للطراز.

تتوفر "أحجام الصورة" عن طريق "مصدر الإدخال".

مصدر الإدخال	حجم الصورة
AV, Component (480i, 480p)	16:9, تكبير 1, تكبير 2, 4:3, مستخدم
Component (1080i, 1080p)	16:9, تكبير عريض, ملانمة الشاشة, 4:3, مستخدم
HDMI1, HDMI2 (720p, 1080i, 1080p)	16:9, عرض ذكي 1, عرض ذكي 2, تكبير عريض, 4:3, ملانمة الشاشة, مستخدم
HDMI1, HDMI2 (480i, 480p)	16:9, تكبير 1, تكبير 2, عرض ذكي 1, عرض ذكي 2, 4:3, مستخدم
PC أو HDMI1 (عند توصيل كمبيوتر), HDMI2 (عند توصيل كمبيوتر), DisplayPort	16:9, 4:3, النسبة الأصلية
DVI	16:9, تكبير 1, تكبير 2, 4:3, النسبة الأصلية

الموضع



– قد تختلف الصورة المعروضة وفقًا للطراز.

تكبير/تصغير/وضع



– قد تختلف الصورة المعروضة وفقًا للطراز.

يضبط وضع الصورة، علمًا بأن **الموضع** يتوفر عند ضبط **حجم الصورة** على **تكبير 1** أو **تكبير 2** أو **تكبير عريض** أو **ملانمة الشاشة** أو **مستخدم**.
— لاستخدام وظيفة **الموضع** بعد تحديد **تكبير 1** أو **تكبير 2** أو **تكبير عريض** أو **ملانمة الشاشة**، اتبّع هذه الخطوات.

- 1 اضغط الزر ▼ لتحديد **الموضع**. اضغط الزر [↩].
- 2 اضغط على ▲ أو الزر ▼ لتحريك الصورة لأعلى أو لأسفل.
- 3 اضغط الزر [↩].

— لاستخدام وظيفة **تكبير/تصغير/وضع** بعد تحديد **ملانمة الشاشة** في **HDMI1** أو **HDMI2** (1080i/1080p) أو **Component** (1080i/1080p) أو **مستخدم**، اتبّع هذه الخطوات.

- 1 اضغط الزر ▼ لتحديد **تكبير/تصغير/وضع**. اضغط الزر [↩].
- 2 حدد **تكبير** أو **الموضع**. اضغط الزر [↩].
- 3 اضغط الزر ▲/▼/◀/▶ لتحريك الصورة.
- 4 اضغط الزر [↩].

— إذا أردت إعادة ضبط الصورة لتعود إلى وضعها الأصلي، حدد **إعادة ضبط** في شاشة **تكبير/تصغير/وضع**. سيتم ضبط الصورة على وضعها الافتراضي.

ضبط شاشة الكمبيوتر الشخصي

ضبط الشاشة

حجم الصورة

مستخدم

تكبير/تصغير/وضع

ضبط شاشة الكمبيوتر الشخصي

تحديد الدقة

إيقاف التشغيل

– يتوفر في الوضع **PC** فقط.

– قد تختلف الصورة المعروضة وفقًا للطراز.

تحديد الدقة

ضبط الشاشة

حجم الصورة

مستخدم

تكبير/تصغير/وضع

ضبط شاشة الكمبيوتر الشخصي

تحديد الدقة

إيقاف التشغيل

– يتوفر في الوضع **PC** فقط.

– قد تختلف الصورة المعروضة وفقًا للطراز.

• خشن / ناعم

إزالة تشويش الصورة أو تقليله.

في حالة عدم اختفاء التشويش باستخدام ضبط الدقيق فقط، استخدم الوظيفة **خشن** لضبط التردد بأفضل شكل ممكن (**خشن**) ثم قم بإجراء الضبط الدقيق مرة أخرى. بعد تقليل نسبة التشويش، أعد ضبط الصورة حتى تتم محاذاتها في منتصف الشاشة.

• الموضع

لضبط موضع شاشة الكمبيوتر إذا لم يتم ضبطها في المنتصف أو في حالة عدم ملاءمتها مع شاشة المنتج.

اضغط الزر ▲ أو ▼ لضبط "الموضع الرأسي". اضغط الزر ◀ أو ▶ لضبط "الموضع الأفقي".

• إعادة ضبط الصورة

إعادة ضبط الصورة إلى الإعدادات الافتراضية.

إذا كانت الصورة غير طبيعية حتى إذا كانت دقة بطاقة الرسومات آيًا مما يلي، فيمكنك تحسين جودة الصورة بتحديد نفس الدقة للمنتج مثل الكمبيوتر من خلال استخدام هذه القائمة.

معدلات الدقة المتاحة: إيقاف التشغيل / 1366x768 / 1360x768 / 1280x768 / 1024x768

ضبط تلقائي



MENU  ← الصورة ← ضبط تلقائي ←  ENTER



– يتوفر في الوضع **PC** فقط.

– قد تختلف الصورة المعروضة وفقًا للطراز.

التدوير

MENU  ← الصورة ← التدوير ←  ENTER



– قد تختلف الصورة المعروضة وفقًا للطراز.

ضبط قيم/مواضع التردد والضبط الدقيق للإعدادات تلقائيًا.

قم بإدارة اتجاه شاشة المنتج.

• **أفقي:** عرض الشاشة في الوضع الأفقي (افتراضي).

• **رأسي:** عرض الشاشة في الوضع العمودي (افتراضي).

العرض إلى الارتفاع

MENU  ← الصورة ← العرض إلى الارتفاع ← ENTER 

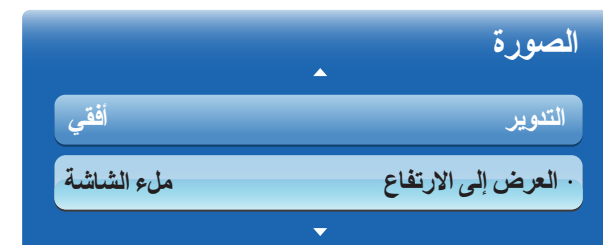

– قد تختلف الصورة المعروضة وفقًا للطراز.

اضبط الشاشة الدوارة لتكون بملء الشاشة أو بحجمها الأصلي.

• **ملء الشاشة:** عرض الشاشة الدوارة في وضع ملء الشاشة.

• **أصلي:** عرض الشاشة الدوارة بنسبة العرض إلى الارتفاع الأصلية.

متوفر فقط عند ضبط **التدوير** على **رأسي**.

إعدادات متقدمة

MENU ← الصورة ← إعدادات متقدمة ← ENTER

إعدادات متقدمة

تباين ديناميكي

متوسط

درجة اللون "أسود"

إيقاف التشغيل

لون البشرة

0

وضع RGB فقط

إيقاف التشغيل

مسافة اللون

أصلي

توازن الأبيض

10p توازن الأبيض

إيقاف التشغيل

- قد تختلف الصورة المعروضة وفقًا للطراز.

مصدر الإدخال	وضع الصورة	إعدادات متقدمة
PC, DVI, DisplayPort, HDMI1 (عند توصيل كمبيوتر), HDMI2 (عند توصيل كمبيوتر)	معلومات, معايرة	توازن الأبيض / جاما
	إعلان	تباين ديناميكي / درجة اللون "أسود" / لون البشرة / اللون مسافة اللون / توازن الأبيض / جاما
AV, Component, HDMI1, HDMI2	طبيعي, ديناميكي	غير متوفر
AV	قياسي	تباين ديناميكي / درجة اللون "أسود" / لون البشرة / وضع RGB فقط / اللون مسافة اللون / توازن الأبيض / جاما / إضاءة الحركة
	أفلام	تباين ديناميكي / درجة اللون "أسود" / لون البشرة / وضع RGB فقط / اللون مسافة اللون / توازن الأبيض / 10p توازن الأبيض / جاما
Component, HDMI1, HDMI2	قياسي	تباين ديناميكي / درجة اللون "أسود" / لون البشرة / وضع RGB فقط / اللون مسافة اللون / توازن الأبيض / جاما / نموذج متخصص / إضاءة الحركة
	أفلام	تباين ديناميكي / درجة اللون "أسود" / لون البشرة / وضع RGB فقط / اللون مسافة اللون / توازن الأبيض / 10p توازن الأبيض / جاما / نموذج متخصص

تباين ديناميكي

ضبط تباين الشاشة.

• إيقاف التشغيل / منخفض / متوسط / عالي

درجة اللون "أسود"

تحديد مستوى اللون الأسود لضبط عمق الشاشة.

• إيقاف التشغيل / غامق / غامق بشكل أكبر / الأغمق

لون البشرة

زيادة درجة اللون الوردي لون البشرة.

وضع RGB فقط

عرض الألوان أحمر و أخضر و أزرق لإجراء عمليات ضبط دقيقة على تدرج الألوان وصفائها.

• إيقاف التشغيل / أحمر / أخضر / أزرق

مسافة اللون

ضبط نطاق اللون وتنوعه (مساحة اللون) المتوفر لإنشاء الصور.

• تلقائي / أصلي / مستخدم

لضبط اللون و أحمر و أخضر و أزرق وإعادة ضبط, قم بتعيين مسافة اللون على مستخدم.

إعدادات متقدمة

تباين ديناميكي	متوسط
درجة اللون "أسود"	إيقاف التشغيل
لون البشرة	0
وضع RGB فقط	إيقاف التشغيل
مسافة اللون	أصلي
توازن الأبيض	
10p توازن الأبيض	إيقاف التشغيل

– قد تختلف الصورة المعروضة وفقًا للطرز.

توازن الأبيض

ضبط درجة الألوان حتى تبدو الصورة طبيعية إلى حد كبير.

- **معادلة الأحمر / معادلة الأخضر / معادلة الأزرق:** ضبط درجة قتامة الألوان (الأحمر والأخضر والأزرق).
- **اكتساب الأحمر / اكتساب الأخضر / اكتساب الأزرق:** ضبط درجة سطوع الألوان (الأحمر والأخضر والأزرق).
- **إعادة ضبط:** إعادة ضبط **توازن الأبيض** إلى إعداداته الافتراضية.

10p توازن الأبيض

التحكم في توازن الأبيض بمدة زمنية تقدر بـ ١٠ نقاط عن طريق ضبط سطوع اللون الأحمر والأخضر والأزرق.

- **إيقاف التشغيل / تشغيل**

فاصل زمني: تحديد المدة الزمنية للضبط.

أحمر: ضبط مستوى اللون الأحمر.

أخضر: ضبط مستوى اللون الأخضر.

أزرق: ضبط مستوى اللون الأزرق.

إعادة ضبط: إعادة ضبط **10p توازن الأبيض** إلى إعداداته الافتراضية.

— يتوافر عند ضبط **وضع الصورة** على **أفلام** وعند ضبط الإدخال الخارجي على كافة الإدخالات.

— قد لا تدعم بعض الأجهزة الخارجية هذه الوظيفة.

جاما

ضبط مستوى كثافة الألوان الأساسية.

إعدادات متقدمة

توازن الأبيض

10p توازن الأبيض

إيقاف التشغيل

جاما

0

نموذج متخصص

إيقاف التشغيل

إضاءة الحركة

إيقاف التشغيل

— قد تختلف الصورة المعروضة وفقًا للطراز.

إعدادات متقدمة

توازن الأبيض

إيقاف التشغيل

10p توازن الأبيض

0

جما

إيقاف التشغيل

نموذج متخصص

إيقاف التشغيل

إضاءة الحركة

نموذج متخصص

استخدم الوظيفة **نموذج متخصص** لمعايرة الصورة.

في حالة اختفاء قائمة العرض على الشاشة أو فتح قائمة غير قائمة **الصورة**، يعمل المنتج على حفظ المعايرة وتخفي الشاشة **نموذج متخصص**.

• **إيقاف التشغيل:** إيقاف تشغيل وظيفة **نموذج متخصص**.

• **نموذج ١:** توضح شاشة الاختبار هذه تأثير إعدادات العرض على ظلال الرمادي والأسود.

• **نموذج ٢:** توضح شاشة الاختبار هذه تأثير إعدادات العرض على الألوان.

بعد تحديد **نموذج ١** أو **نموذج ٢**، يمكنك ضبط أي من الإعدادات المتقدمة للحصول على التأثير المطلوب.

عند تشغيل **نموذج متخصص**، سيتم إيقاف الصوت.

ممكّن فقط في الأوضاع **Component**, **HDMI1**, **HDMI2**.

إضاءة الحركة

تقليل استهلاك الطاقة عن طريق تقليل سطوع الشاشة عند تحرك الصورة المعروضة على الشاشة.

• **إيقاف التشغيل / تشغيل**

– قد تختلف الصورة المعروضة وفقًا للطراز.

خيارات الصورة

MENU ← الصورة ← خيارات الصورة ← ENTER



- قد تختلف الصورة المعروضة وفقًا للطراز.

حدد أحد الخيارات باستخدام مفاتيح الأسهم ▲ و ▼ واضغط على . استخدم مفاتيح الأسهم لتغيير الإعداد، ثم اضغط على .

مصدر الإدخال	وضع الصورة	خيارات الصورة
PC, DVI	معلومات	درجة اللون / قيمة تمت معايرتها / الإضاءة الخلفية الديناميكية
	إعلان	درجة اللون / فلتر التشويش الرقمي / فلتر تشويش MPEG / قيمة تمت معايرتها / الإضاءة الخلفية الديناميكية
	معايرة	الإضاءة الخلفية الديناميكية
HDMI1 (عند توصيل كمبيوتر), HDMI2 (عند توصيل كمبيوتر)	معلومات	درجة اللون / المستوى الأسود لـ HDMI / قيمة تمت معايرتها / الإضاءة الخلفية الديناميكية
	إعلان	درجة اللون / فلتر التشويش الرقمي / فلتر تشويش MPEG / المستوى الأسود لـ HDMI / قيمة تمت معايرتها / الإضاءة الخلفية الديناميكية
	معايرة	الإضاءة الخلفية الديناميكية
DisplayPort	معلومات	درجة اللون / قيمة تمت معايرتها / الإضاءة الخلفية الديناميكية
	إعلان	درجة اللون / فلتر التشويش الرقمي / فلتر تشويش MPEG / قيمة تمت معايرتها / الإضاءة الخلفية الديناميكية
	معايرة	الإضاءة الخلفية الديناميكية
HDMI1, HDMI2	ديناميكي, قياسي, طبيعي, أفلام	درجة اللون / فلتر التشويش الرقمي / فلتر تشويش MPEG / وضع الفيلم / قيمة تمت معايرتها / الإضاءة الخلفية الديناميكية
	معايرة	فلتر التشويش الرقمي / فلتر تشويش MPEG / وضع الفيلم / الإضاءة الخلفية الديناميكية
AV و Component و HDMI1 (1080i), HDMI2 (1080i)	ديناميكي, قياسي, طبيعي, أفلام	درجة اللون / فلتر التشويش الرقمي / فلتر تشويش MPEG / قيمة تمت معايرتها / الإضاءة الخلفية الديناميكية

خيارات الصورة

درجة اللون	قياسي
درجة حرارة اللون	10000K
فلتر التشويش الرقمي	إيقاف التشغيل
فلتر تشويش MPEG	إيقاف التشغيل
المستوى الأسود لـ HDMI	عادي

– قد تختلف الصورة المعروضة وفقاً للطراز.

درجة اللون

إذا كان مصدر الإدخال **PC** أو **DisplayPort** أو **HDMI1** (توصيل كمبيوتر)، **HDMI2** (توصيل كمبيوتر).

• إيقاف التشغيل / بارد / قياسي / دافئ

إذا كان مصدر الإدخال **AV** أو **Component** أو **HDMI1** أو **HDMI2** أو **DVI**.

• إيقاف التشغيل / بارد / قياسي / دافئ1 / دافئ2

– سيتم إلغاء تنشيط دافئ1 أو دافئ2 عندما يتم ضبط وضع الصورة على ديناميكي.

– يمكن ضبط إعدادات كل جهاز وحفظها لكل إدخال جهاز خارجي متصل بالمنتج.

درجة حرارة اللون

ضبط درجة حرارة الألوان (أحمر/أخضر/أزرق). (النطاق: 3000 كلفن – 15000 كلفن)

– يتوافر هذا الخيار عند ضبط درجة اللون على إيقاف التشغيل.

فلتر التشويش الرقمي

إذا كانت إشارة البث التي يستقبلها المنتج ضعيفة، يمكنك تنشيط ميزة فلتر التشويش الرقمي لخفض أي تشويش أو ظلال قد تظهر على الشاشة.

• إيقاف التشغيل / منخفض / متوسط / عالي / تلقائي

– عندما تكون الإشارة ضعيفة، حاول تغيير جميع الخيارات حتى يعرض المنتج أفضل صورة.

فلتر تشويش MPEG

تقليل تشويش MPEG لتوفير جودة محسنة للصورة.

• إيقاف التشغيل / منخفض / متوسط / عالي / تلقائي

المستوى الأسود لـ HDMI

تحديد مستوى اللون الأسود على الشاشة لضبط عمق الشاشة.

• عادي / منخفض

– يتوفر فقط في الوضع **HDMI1** و **HDMI2** (توقيت الصوت/الفيديو : 480p , 576p , 720p , 1080i , 1080p).

وضع الفيلم

هذا الوضع مناسب لمشاهدة الأفلام.

ضبط المنتج لاستشعار إشارات الأفلام من جميع المصادر ومعالجتها وضبط الصورة للحصول على أفضل جودة تلقائيًا.

• إيقاف التشغيل / تلقائي 1 / تلقائي 2

تتوافر هذه الميزة في الوضع **AV** و **HDMI1**(1080i) أو **HDMI2**(1080i).

قيمة تمت معاييرها

حدد إذا ما كنت تريد تطبيق إعدادات السطوع والألوان وجاما والتماثل التي تم تخصيصها باستخدام برنامج معايرة الألوان **Advanced Color Management** للأوضاع **معلومات** و **إعلان**.

• عدم التطبيق / تطبيق

لتنزيل البرنامج **Advanced Color Management**، قم بزيارة الموقع: <http://www.samsung.com/displaysolutions>.

الإضاءة الخلفية الديناميكية

ضبط الإضاءة الخلفية تلقائيًا لإتاحة أفضل تباين ممكن للشاشة وفقًا للحالات الحالية.

• إيقاف التشغيل / تشغيل

تتوافر **الإضاءة الخلفية الديناميكية** عند ضبط مصدر الإدخال على **PC**، **AV** أو **Component**، بينما يتم ضبط **جدار الفيديو** على **تشغيل**.

إعادة ضبط وضع الصورة الحالي إلى الإعدادات الافتراضية.

خيارات الصورة

إيقاف التشغيل

وضع الفيلم

عدم التطبيق

قيمة تمت معاييرها

إيقاف التشغيل

الإضاءة الخلفية الديناميكية

– قد تختلف الصورة المعروضة وفقًا للطراز.

أعد ضبط الصورة

MENU  ← الصورة ← أعد ضبط الصورة ← ENTER 

الصورة

أعد ضبط الصورة

– قد تختلف الصورة المعروضة وفقًا للطراز.

الفصل 06 الشبكة

تيكلسة كيشب لاصتلا

هناك ثلاث طرق لتوصيل المنتج بشبكة LAN باستخدام كبل.

- يمكنك توصيل المنتج بشبكة LAN عن طريق توصيل منفذ LAN الموجود بالجزء الخلفي للمنتج بالمودم الخارجي باستخدام كبل LAN. راجع الرسم التخطيطي أدناه.

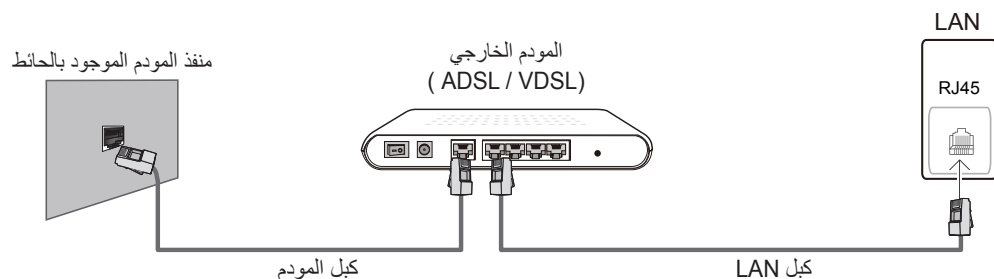

- يمكنك توصيل المنتج بشبكة LAN عن طريق توصيل منفذ LAN الموجود بالجزء الخلفي للمنتج "بمشارك عنوان IP" المتصل بالمودم الخارجي. استخدم كبل LAN للتوصيل. راجع الرسم التخطيطي أدناه.

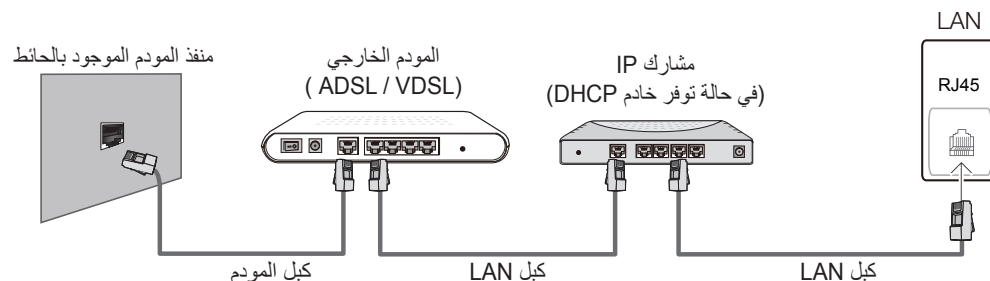

إعدادات الشبكة

MENU ← الشبكة ← إعدادات الشبكة ← ENTER



- قد تختلف الصورة المعروضة وفقاً للطراز.

- يمكنك توصيل المنتج بشبكة LAN حسب تكوين الشبكة عن طريق توصيل منفذ LAN الموجود في الجزء الخلفي للمنتج مباشرةً بمأخذ الشبكة بالجدار باستخدام كبل LAN. راجع الرسم التخطيطي أدناه. لاحظ أن المأخذ الموجود بالجدار متصل بمودم أو موجّه بأي مكان في المنزل.



إذا كان لديك "شبكة ديناميكية"، يجب استخدام مودم ADSL أو موجّه يدعم "بروتوكول التكوين الديناميكي للمضيف" (DHCP). توفر أجهزة المودم والموجهات التي تدعم DHCP عنوان IP وقناع الشبكة الفرعية وعنوان الشبكة وقيم DNS التي يحتاجها المنتج للاتصال بالإنترنت تلقائيًا، ولذلك حتى لا تضطر إلى إدخال هذه القيم يدويًا. وأغلب الشبكات المنزلية هي "شبكات ديناميكية". تتطلب بعض الشبكات عنوان IP ثابت. فإذا كانت الشبكة الخاصة بك تتطلب وجود عنوان IP ثابت، يجب إدخال عنوان IP وقناع الشبكة الفرعية وعنوان الشبكة وقيم DNS يدويًا بشاشة إعداد الاتصال السلبي للمنتج أثناء إعداد الاتصال بالشبكة. وللحصول على عنوان IP وعنوان الشبكة وقيم DNS، اتصل بموفر خدمة الإنترنت (ISP).

إذا كان لديك كمبيوتر يعمل بنظام التشغيل Windows، يمكنك الحصول على هذه القيم أيضًا من الكمبيوتر الخاص بك.

يمكنك استخدام أجهزة مودم ADSL التي تدعم DHCP إذا تطلبت الشبكة عنوان IP ثابت،

حيث تتيح لك أجهزة مودم ADSL التي تدعم DHCP استخدام عناوين IP الثابتة أيضًا

تكملة إعدادات

اضبط اتصال الشبكة لاستخدام خدمات الإنترنت مثل إجراء ترقيات البرامج.

إعدادات الشبكة تلقائيًا

الاتصال بالشبكات باستخدام كبل LAN.

تأكد من توصيل كبل LAN أو لا.

أيقونة إعدادات

1 انتقل إلى شاشة إعدادات الشبكة. حدد بدء واضغط على [OK]. ثم اضغط على [OK] مرة أخرى.

2 تظهر شاشة اختبار الشبكة ويتم التحقق من اتصال الشبكة.

عندما يتم التحقق من الاتصال، تظهر الرسالة "اكتملت الشبكة السلكية والاتصال بالإنترنت".

في حالة فشل عملية الاتصال، تحقق من اتصال منفذ LAN.

في حالة عدم تمكن العملية التلقائية من العثور على قيم اتصال الشبكة أو في حالة الرغبة في تعيين الاتصال يدويًا، انتقل إلى القسم التالي، "إعدادات الشبكة".

إعدادات الشبكة يدويًا

يمكن للمكاتب استخدام عناوين IP ثابتة.

في هذه الحالة، اطلب من مسؤول الشبكات عنوان IP وقناع الشبكة الفرعية وعنوان الشبكة وعنوان خادم DNS. أدخل هذه القيم يدويًا.

تكملة إعدادات

لعرض قيم اتصال الشبكة على معظم أجهزة الكمبيوتر التي تستخدم أنظمة تشغيل Windows، اتبع الخطوات الآتية.

1 انقر بزر الماوس الأيمن فوق رمز "الشبكة" بالجزء الأيمن السفلي من الشاشة.

2 في القائمة المنبثقة التي تظهر، انقر فوق "الحالة".

3 من مربع الحوار الذي يظهر، انقر فوق علامة التبويب دعم.

4 من علامة التبويب Support، انقر فوق الزر Details. يتم عرض قيم اتصال الشبكة.

أبدي دادعلا تيفيك

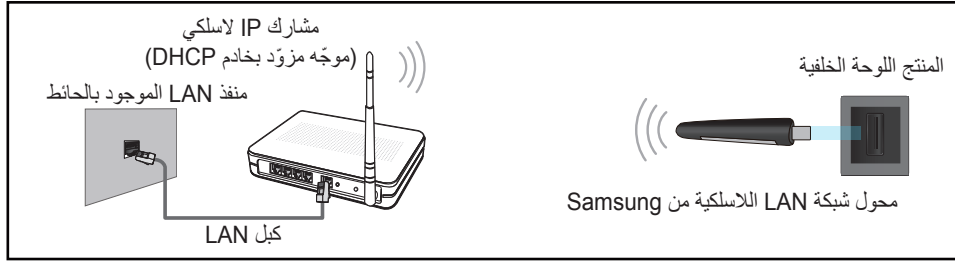

يُباع مهايئ شبكة LAN اللاسلكي لـ Samsung منفصلاً ويتوفر لدى بعض تجار التجزئة ومواقع التجارة الإلكترونية وعلى موقع Samsungparts.com، ويدعم مهايئ شبكة LAN اللاسلكي لـ Samsung بروتوكولات الاتصال IEEE 802.11a/b/g و n. وتوصي شركة Samsung باستخدام البروتوكول IEEE 802.11n. عند تشغيل الفيديو عبر اتصال شبكة، قد لا يتم تشغيل الفيديو بسلاسة.

يجب استخدام "مهايئ شبكة LAN اللاسلكي لـ Samsung" (WIS10ABGN أو WIS12ABGNX) لاستخدام شبكة لاسلكية.

يُباع محول شبكة الاتصال المحلية LAN اللاسلكي من Samsung وكبل تمديد USB بشكل منفصل، حيث يتوفر كل منهما لدى بعض تجار التجزئة وعبر مواقع التجارة الإلكترونية والموقع Samsungparts.com.

حدد قناة غير مستخدمة في الوقت الحالي لمشارك IP اللاسلكي. إذا كانت القناة المعينة لمشارك IP اللاسلكي قيد الاستخدام في الوقت الحالي بواسطة جهاز آخر موجود في مكان قريب، فسيؤدي ذلك إلى حدوث تداخل وقشل في الاتصال.

يدعم المنتج بروتوكولات أمان الشبكة اللاسلكية الآتية فقط.

في حالة تحديد الوضع 802.11n Pure High-throughput (Greenfield)، وضبط نوع التشفير على WEP أو TKIP أو TKIP AES (WPS2Mixed) على نقطة الوصول أو الموجه اللاسلكي الخاص بك، فإن منتجات Samsung لن تدعم الاتصال بالتوافق مع مواصفات اعتماد Wi-Fi الجديدة.

إذا كان الموجه اللاسلكي يدعم بروتوكول WPS (إعداد Wi-Fi المحمي)، فيمكنك الاتصال بالشبكة بواسطة PBC (التكوين المستند إلى زر الضغط) أو بواسطة PIN (رقم التعريف الشخصي). وسيقوم بروتوكول WPS بتكوين مفتاح SSID ومفتاح WPA تلقائياً في أي من الوضعين.

وإذا كان الموجه أو المودم أو الجهاز غير معتمد، فقد يتعذر اتصاله بالمنتج بواسطة "مهايئ شبكة LAN اللاسلكي لـ Samsung".

تأكد من تشغيل المنتج قبل توصيل مهايئ شبكة LAN اللاسلكي لـ Samsung.

طرق التوصيل: يمكنك إعداد اتصال الشبكة اللاسلكي من خلال ثلاثة طرق.

الإعداد التلقائي (باستخدام وظيفة "بحث الشبكة التلقائي")، الإعداد اليدوي (WPS(PBC))

قد لا يتعرف المنتج على محول شبكة LAN اللاسلكي من Samsung إذا قمت بتوصيل المنتج بواسطة موزع USB أو كبل تمديد USB بخلاف الكبل المرفق مع المنتج.

1 انتقل إلى شاشة إعدادات الشبكة. حدد بدء واضغط على ، ثم اضغط على مرة أخرى.

2 تظهر شاشة اختبار الشبكة وتبدأ عملية التحقق. اضغط إيقاف. تتوقف عملية التحقق.

3 حدد إعدادات IP على شاشة اتصال الشبكة. حيث ستظهر الشاشة إعدادات IP.

4 حدد الحقل في الأعلى، واضغط على ، ثم اضبط إعدادات IP على الإدخال يدوياً. كرر عملية الإدخال لكل حقل في 1 دقيقة.

عند ضبط إعدادات IP على الإدخال يدوياً، يتم تغيير إعداد DNS تلقائياً إلى الإدخال يدوياً.

5 عند الانتهاء، حدد موافق في الجزء السفلي من الصفحة، ثم اضغط على . تظهر شاشة اختبار الشبكة وتبدأ عملية التحقق.

6 عندما يتم التحقق من الاتصال، تظهر الرسالة "اكتملت الشبكة السلكية والاتصال بالإنترنت".

تكيلسلا تكبشبل اصتلا

لتوصيل المنتج بالشبكة اللاسلكية الخاصة بك، ستحتاج إلى موجه أو مودم لاسلكي ومحول LAN لاسلكي من Samsung (الطراز WIS10ABGN أو WIS12ABGNX) لتوصيله بمنفذ USB باللوحة الجانبية أو الخلفية للمنتج. راجع الرسم التوضيحي أدناه.

تكملة لـ إعدادات الشبكة

إعداد الشبكة التلقائي

تتضمن أغلب الشبكات اللاسلكية نظام أمان اختياري يتطلب من الأجهزة التي تقوم بالوصول إلى الشبكة إرسال رمز أمان مشفر يُسمى "مفتاح الوصول" أو **مفتاح الأمان**. ويستند **مفتاح الأمان** على "عبارة مرور"، وهي عادةً ما تكون كلمة أو مجموعة من الحروف والأرقام لها طول محدد يتم طلب إدخالها عند إعداد أمان الشبكة اللاسلكية. في حالة استخدام طريقة الإعداد هذه للاتصال بالشبكة، ولديك **مفتاح الأمان** للشبكة اللاسلكية، سيتوجب عليك إدخال "عبارة المرور" أثناء عملية الإعداد التلقائية أو اليدوية.

أينما قلنا إعدادات الشبكة

1 انتقل إلى شاشة **إعدادات الشبكة**. حدد **بدء**، واضغط على .

2 تقوم وظيفة **الشبكة** بالبحث عن الشبكات اللاسلكية المتوفرة. عند الانتهاء، تعرض قائمة بالشبكات المتوفرة.

3 في قائمة الشبكات، اضغط الزر ▲ أو الزر ▼ لتحديد شبكة، ثم اضغط على الزر  مرتين.

— في حالة تعيين الموجه اللاسلكي إلى "مخفي (غير مرئي)"، يجب تحديد **أضف شبكة** وإدخال القيم الصحيحة لـ **اسم الشبكة** و **مفتاح الأمان** لإنشاء الاتصال.

4 في حالة ظهور الشاشة **أدخل مفتاح الحماية**، انتقل إلى الخطوة 5. إذا قمت بتحديد موجه لاسلكي لا يتضمن أمان، انتقل إلى الخطوة 7.

5 إذا كان الموجه يحتوي على أمان، أدخل **مفتاح الأمان** (**مفتاح الأمان** أو **PIN**).

6 عند الانتهاء، استخدم زر السهم الأيمن لتحريك المؤشر إلى **التالي**، ثم اضغط على . تظهر شاشة اتصال الشبكة وتبدأ عملية التحقق.

— تم إنشاء الاتصال مع الموجه، ولكن لا يمكن الوصول إلى الإنترنت.

7 عندما يتم التحقق من الاتصال، تظهر الرسالة "تم إعداد الشبكة اللاسلكية واتصال الإنترنت وأصبحت جاهزين للاستخدام".

إعداد الشبكة يدويًا

يمكن للمكاتب استخدام عناوين IP ثابتة.

في هذه الحالة، اطلب من مسؤول الشبكات عنوان IP وقناع الشبكة الفرعية وعبارة الشبكة وعنوان خادم DNS. أدخل هذه القيم يدويًا.

تكملة لـ إعدادات الشبكة

لعرض قيم اتصال الشبكة على معظم أجهزة الكمبيوتر التي تستخدم أنظمة تشغيل Windows، اتبع الخطوات الآتية.

1 انقر بزر الماوس الأيمن فوق رمز "الشبكة" بالجزء الأيمن السفلي من الشاشة.

2 في القائمة المنبثقة التي تظهر، انقر فوق "الحالة".

3 من مربع الحوار الذي يظهر، انقر فوق علامة التبويب **دعم**.

4 من علامة التبويب **Support**، انقر فوق الزر **Details**. يتم عرض قيم اتصال الشبكة.

كيفية الإعداد يدويًا

1 انتقل إلى شاشة **إعدادات الشبكة**. حدد **بدء**، واضغط على .

2 تقوم وظيفة **الشبكة** بالبحث عن الشبكات اللاسلكية المتوفرة. عند الانتهاء، تعرض قائمة بالشبكات المتوفرة.

3 في قائمة الشبكات، اضغط الزر ▲ أو الزر ▼ لتحديد شبكة، ثم اضغط على الزر  مرتين.

— في حالة تعيين الموجه اللاسلكي إلى "مخفي (غير مرئي)"، يجب تحديد **أضف شبكة** وإدخال القيم الصحيحة لـ **اسم الشبكة** و **مفتاح الأمان** لإنشاء الاتصال.

4 في حالة ظهور الشاشة **أدخل مفتاح الحماية**، انتقل إلى الخطوة 5. إذا قمت بتحديد موجه لاسلكي لا يتضمن أمان، انتقل إلى الخطوة 7.

5 إذا كان الموجه يحتوي على أمان، أدخل **مفتاح الأمان** (**مفتاح الأمان** أو **PIN**).

6 عند الانتهاء، استخدم زر السهم الأيمن لتحريك المؤشر إلى **التالي**، ثم اضغط على . تظهر شاشة اتصال الشبكة وتبدأ عملية التحقق.

WPS(PBC)

كيفية الإعداد باستخدام WPS(PBC)

إذا كان الموجه به الزر **WPS(PBC)** ، اتّبع الخطوات التالية.

1 انتقل إلى الشاشة **إعدادات الشبكة**.

2 حدد **WPS(PBC)** واضغط على ، ثم اضغط على  مرة أخرى.

3 اضغط على الزر **WPS(PBC)** الموجود بالموجه في غضون دقيقتين. يقوم المنتج تلقائيًا بالحصول على كافة القيم اللازمة لإعداد الشبكة والاتصال بالشبكة.

4 تظهر شاشة اتصال الشبكة، ويتم الانتهاء من إعداد الشبكة.

7 حدد **إيقاف** أثناء محاولة الاتصال بالشبكة. سيعمل هذا على إيقاف الاتصال.

8 حدد **إعدادات IP** على شاشة اتصال الشبكة. حيث ستظهر الشاشة **إعدادات IP**.

9 حدد الحقل في الأعلى، واضغط على ، ثم اضبط **إعدادات IP** على **الإدخال يدويًا**. كرر عملية الإدخال لكل حقل في **1 دقيقة**.

— عند ضبط **إعدادات IP** على **الإدخال يدويًا**، يتم تغيير **إعدادات DNS** تلقائيًا إلى **الإدخال يدويًا**.

10 عند الانتهاء، حدد **موافق** في الجزء السفلي من الصفحة، ثم اضغط على . تظهر شاشة اختبار الشبكة وتبدأ عملية التحقق.

11 عندما يتم التحقق من الاتصال، تظهر الرسالة "**تم إعداد الشبكة اللاسلكية واتصال الإنترنت وأصبحا جاهزين للاستخدام**".

حالة الشبكة

MENU ← الشبكة ← حالة الشبكة ← ENTER

يمكنك فحص الحالة الحالية للشبكة والإنترنت.



قد تختلف الصورة المعروضة وفقًا للطراز.

Wi-Fi مباشر

MENU ← الشبكة ← Wi-Fi مباشر ← ENTER

التعيين للاتصال بأجهزة لاسلكية محمولة. يمكنك، باستخدام هذه الوظيفة، توصيل أجهزة لاسلكية محمولة بالمنتج مباشرة دون استخدام موجّه.

لتوصيل جهاز محمول بالمنتج لديك باستخدام Wi-Fi مباشر، اتبع الخطوات التالية:

1 انتقل إلى الشاشة **Wi-Fi مباشر**. يبدأ المنتج في البحث عن الأجهزة.

2 قم بتشغيل الوظيفة **Wi-Fi مباشر** في جهازك. حدد جهاز Wi-Fi الذي تريده.

- PBC (التكوين المستند إلى زر الضغط): اضغط على الزر **WPS(PBC)** الموجود بجهاز Wi-Fi لديك في غضون دقيقتين. يقوم المنتج تلقائيًا بالحصول على كافة القيم اللازمة لإعداد الشبكة والاتصال بالشبكة.
- **PIN**: أدخل **PIN** المعروض على جهازك.

إذا كنت تريد قطع اتصال الجهاز، حدد جهاز Wi-Fi المتصل، ثم حدد **مفصول**.

AP منخفضة

MENU ← الشبكة ← AP منخفضة ← ENTER

يمكنك، باستخدام هذه الوظيفة، توصيل المنتج على الأجهزة المحمولة، إذا كانت الأجهزة المحمولة لا تدعم **Wi-Fi مباشر**. تعيين الخيارات الخاصة باتصال جهاز Wi-Fi.

• AP منخفضة

تشغيل **AP منخفضة** أو إيقاف تشغيله. عند ضبط **AP منخفضة** على **تشغيل**، يمكن للأجهزة المحمولة العثور على اسم المنتج ضمن قائمة اتصال Wi-Fi.

• مفتاح الأمان

تعيين **مفتاح الأمان** يدويًا باستخدام جهاز التحكم عن بُعد.

- **B عرض مفتاح الأمان**: عرض مفتاح الأمان بواسطة خانة اختيار بالجزء العلوي أم لا.
- **A حذف**: حذف مفتاح الأمان الذي تم إدخاله بمقدار رقم واحد في كل مرة.
- **C مسافة**: إدراج مساحة خالية بين الأحرف عند إدخال مفتاح الأمان.
- **↻ عودة**: العودة إلى الشاشة قبل إدخال مفتاح الأمان.
- ينبغي أن يتكون **مفتاح الأمان** من أكثر من ثمانية أرقام.
- أدخل مفتاح الأمان الذي تم إنشاؤه بالجهاز الذي تريد توصيله.
- إذا لم تعمل الشبكة بطريقة عادية، تحقق من مفتاح الأمان مرة أخرى. قد يتسبب مفتاح أمان غير صحيح في حدث قصور في الأداء.

AllShare إعدادات

MENU ← الشبكة ← إعدادات AllShare ← ENTER

عرض قائمة الهواتف المحمولة أو الأجهزة المتصلة التي تم إعدادها لاستخدام الوظيفة **AllShare Play** مع هذا المنتج.

• **سماع / منع**: السماح/حظر الأجهزة.

• **حذف من القائمة**: حذف الأجهزة من القائمة.

— تقوم هذه الوظيفة بحذف اسم الجهاز فقط من القائمة. إذا كان الجهاز الذي تم حذفه قيد التشغيل أو يحاول الاتصال بالمنتج، فقد يظهر في القائمة مرة أخرى.

AllShare Play استخدام الوظيفة

تظهر نافذة تنبيه لإعلام المستخدم بأنه سيتم عرض محتويات الوسائط (ملفات فيديو وصور وموسيقى) المرسلة من أحد الهواتف المحمولة على المنتج. يتم عرض المحتويات تلقائيًا بعد 3 ثوانٍ من ظهور نافذة التنبيه. إذا قمت بالضغط على الزر **RETURN** أو **EXIT** عند عرض نافذة التنبيه، فلن يتم تشغيل محتويات الوسائط.

— تظهر نافذة تحذير منبثقة، في حالة وصول الجهاز للمنتج الخاص بك من خلال وظيفة الوسائط لأول مرة. اضغط الزر **↵** لتحديد **سماع**. تتيح هذه الميزة للهاتف المحمول الوصول إلى المنتج بسهولة واستخدام الوظيفة **AllShare Play** لتشغيل المحتوى.

— لإيقاف تشغيل عمليات إرسال محتويات الوسائط من هاتف محمول، اضغط **منع** في **إعدادات AllShare**.

— قد لا يتم تشغيل المحتويات على المنتج وفقًا للدقة والتنسيق.

— قد لا يعمل الزر **↵** و **▶/◀** وفقًا لنوع محتوى الوسائط.

— يمكنك التحكم في **AllShare Play** باستخدام الجهاز المحمول. للحصول على تفاصيل، راجع دليل المستخدم الخاص بكل جهاز المحمول.

اسم الجهاز

MENU ← الشبكة ← اسم الجهاز ← ENTER

حدد اسم جهاز أو أدخله.

حيث يمكن عرض هذا الاسم على أجهزة التحكم عن بُعد الخاصة بالشبكة عبر الشبكة.

الفصل 07

النظام

التحكم المتعدد

MENU ← النظام ← التحكم المتعدد ← ENTER

التحكم المتعدد	
ID إعداد	00
ID إدخال	--
MDC توصيل	RS232C MDC
سلسلة الاتصال التعاقبية لمنفذ العرض	استنساخ

– قد تختلف الصورة المعروضة وفقاً للطراز.

دعمتلاً م كحتلاً ت ادادع إ ن يوكت

- **ID إعداد**
خصص مُعرِّفًا لمجموعة. (النطاق: 0~99)
اضغط على ▲ أو ▼ لتحديد رقم، ثم اضغط على [OK].
- **ID إدخال**
أدخل رقم مُعرِّف المنتج المُوصل بكابِل الإدخال لاستقبال إشارة الإدخال.
أدخل الرقم الذي تريده مستخدمًا أزرار الأرقام بوحدة التحكم عن بُعد.
- **MDC توصيل**
حدد طريقة لتوصيل MDC لاستقبال إشارة MDC.
 - **RS232C MDC**: الاتصال بـ MDC عن طريق كبل استريو RS232C.
 - **RJ45 MDC**: الاتصال بـ MDC عن طريق كبل RJ45.
- **سلسلة الاتصال التعاقبية لمنفذ العرض**
لعرض منفذ الإخراج **DP IN** دخل الفيديو من خلال **DP OUT**، حدد طريقة اتصال جهاز من خلال (نقل تدفق مفرد) SST و(نقل تدفق متعدد) MST. **استنساخ**: يتم عرض نفس إخراج الشاشة على جهازَي عرض متصلين، في وضع الإخراج "نقل تدفق مفرد (SST)" هذا.
 - إذا تم تحديد **استنساخ**، فإن **PC** يمكنه التعرف على شاشتي عرض باعتبارهما جهاز عرض واحد.
 - يتم تمكين الوضع **استنساخ** إذا كان مصدر الإدخال مصدر إدخال رقمي بخلاف **DisplayPort**، مثل **DVI** أو **HDMI** أو **MagicInfo**.
 - **توسيع**: يتم عرض إخراج شاشة مختلفة على جهازَي عرض متصلين، في الوضع "نقل تدفق متعدد (MST)" هذا.
 - إذا تم تحديد **توسيع**، فإن **PC** يمكنه التعرف على شاشتي عرض باعتبارهما جهازَي عرض منفصلين.
 - يعمل هذا الوضع على كمبيوتر يدعم DisplayPort 1.2 MST.
 - بالنسبة لأجهزة العرض التي تعمل بالدقة Full HD (الدقة العالية الكاملة) (1920x1080)، يمكن توصيل أربعة أجهزة عرض بحد أقصى.

الوقت

MENU ← النظام ← الوقت ← ENTER

الوقت

ضبط الساعة

إيقاف التشغيل

مؤقت النوم

مؤقت التشغيل

مؤقت الإيقاف

إدارة الإجازات

يمكنك تكوين **ضبط الساعة** أو **مؤقت النوم**. ويمكنك أيضًا ضبط المنتج ليتم تشغيله أو إيقاف تشغيله تلقائيًا في وقت معين باستخدام الوظيفة **المؤقت**.

ضبط الساعة

قم بضبط الساعة لاستخدام ميزات المؤقت المتنوعة للمنتج.

• ضبط الساعة

ضبط التاريخ و الوقت.

حدد **ضبط الساعة**. حدد **التاريخ** أو **الوقت**, ثم اضغط على .

استخدم أزرار الأرقام لإدخال الأرقام أو اضغط على أزرار السهم لأعلى لأسفل. استخدم السهم الأيمن والأيسر للانتقال من حقل إدخال إلى التالي. اضغط على  عند الانتهاء.

يمكنك ضبط **التاريخ** و **الوقت** عن طريق الضغط على الأزرار الرقمية الموجودة بجهاز التحكم عن بُعد مباشرةً.

مؤقت النوم

يعمل على إيقاف تشغيل المنتج تلقائيًا بعد مدة معينة تُحدد مسبقًا.

(إيقاف التشغيل / 30 دقيقة / 60 دقيقة / 90 دقيقة / 120 دقيقة / 150 دقيقة / 180 دقيقة)

استخدم أسهم الأعلى والأسفل لتحديد الفترة الزمنية، ثم اضغط على . لإلغاء **مؤقت النوم**, قم بتحديد **إيقاف التشغيل**.

– قد تختلف الصورة المعروضة وفقًا للطراز.

مؤقت التشغيل

اضبط **مؤقت التشغيل** حتى يمكن تشغيل المنتج تلقائيًا في الوقت واليوم الذي تختاره.

يتم تشغيل الطاقة بمستوى الصوت أو مصدر الإدخال المحدد.

مؤقت التشغيل: اضبط مؤقت التشغيل بتحديد أحد الخيارات السبعة. تأكد من أنك قمت بضبط التوقيت الحالي أولاً.

(**1مؤقت التشغيل ~ 7مؤقت التشغيل**)

ينبغي ضبط الساعة قبل استخدام **مؤقت التشغيل**.

- **إعداد:** حدد **إيقاف التشغيل** أو **مرة** أو **كل يوم** أو **Fri~Mon** أو **Sat~Mon** أو **Sun~Sat** أو **يدوي**. إذا قمت بتحديد **يدوي**، يمكنك اختيار الأيام التي تريد أن يقوم **مؤقت التشغيل** فيها بتشغيل المنتج.

تُشير علامة الاختيار إلى الأيام التي قمت بتحديدتها.

- **الوقت:** ضبط الساعة والدقيقة. استخدم أزرار الأرقام أو الأسهم لأعلى ولأسفل لإدخال الأرقام. استخدم السهمين الأيمن والأيسر لتغيير حقول الإدخال.
- **الصوت:** ضبط مستوى الصوت المطلوب. استخدم أزرار السهم الأيمن والأيسر لتغيير مستوى الصوت.
- **مصدر:** تحديد مصدر إدخال من اختيارك.
- **موسيقى / صورة** (عند ضبط **مصدر** على **USB**): حدد مجلدًا في جهاز USB يحتوي على ملفات الموسيقى أو الصور التي تريد تشغيلها تلقائيًا عند تشغيل المنتج.

لا تتوافر هذه الوظيفة إلا عند توصيل جهاز USB.

لا تعمل وظيفة "المؤقت" بشكل صحيح، في حالة عدم وجود ملف موسيقى على جهاز USB أو إذا لم تقم بتحديد مجلد يتضمن ملف موسيقى.

في حالة وجود ملف صورة واحد على جهاز USB، لا يتم تشغيل "عرض الشرائح".

إذا كان اسم المجلد طويلًا جدًا، فلن يمكن تحديد المجلد.

يتم تعيين مجلد لكل USB تستخدمه. عند استخدام أكثر من USB واحد من النوع نفسه، تأكد من أن المجلدات التي تم تعيينها لكل USB لها أسماء مختلفة.

نوصي باستخدام رقاقة ذاكرة USB وقارئ بطاقات متعددة عند استخدام **مؤقت التشغيل**. قد لا تعمل الوظيفة **مؤقت التشغيل** مع أجهزة USB المزودة ببطارية داخلية أو مشغلات MP3 أو أجهزة PMP المصنوعة بواسطة بعض الشركات المصنعة نظرًا لأن هذا المنتج يستغرق وقتًا طويلًا للتعرف على هذه الأجهزة.

الوقت

مؤقت التشغيل

مؤقت الإيقاف

إدارة الإجازات

– قد تختلف الصورة المعروضة وفقًا للطراز.

الوقت

موقت التشغيل

موقت الإيقاف

إدارة الإجازات

موقت الإيقاف

اضبط موقت الإيقاف (موقت الإيقاف) بتحديد أحد الخيارات السبعة. (1موقت الإيقاف ~ 7موقت الإيقاف)

ينبغي ضبط الساعة قبل استخدام موقت الإيقاف.

- إعداد: حدد إيقاف التشغيل أو مرة أو كل يوم أو Fri~Mon أو Sat~Mon أو Sun~Sat أو يدوي. إذا قمت بتحديد يدوي، يمكنك اختيار الأيام التي تريد أن يقوم موقت الإيقاف فيها بإيقاف تشغيل المنتج.

تُشير علامة الاختيار إلى الأيام التي قمت بتحديد.

- الوقت: ضبط الساعة والدقيقة. استخدم أزرار الأرقام أو الأسهم لأعلى ولأسفل لإدخال الأرقام. استخدم السهمين الأيمن والأيسر لتغيير حقول الإدخال.

إدارة الإجازات

سيتم تعطيل الموقت خلال فترة يتم تحديدها كأجازة.

- إضافة: حدد الفترة التي تريدها كأجازة. حدد بداية تواريخ الأجازة التي ترغب في إضافتها ونهايتها باستخدام الزرين ▲/▼ ثم انقر فوق الزر حفظ. سوف يتم إضافة الفترة إلى لائحة الإجازات.
 - بدء: ضبط تاريخ بدء الأجازة.
 - نهاية: ضبط تاريخ نهاية الأجازة.
 - حذف: حذف كل العناصر من لائحة الإجازات.حدد حذف. ستظهر الرسالة "حذف كل الإجازات؟". حدد نعم. سوف يتم حذف كل الإجازات.
- تطبيق: اضبط موقت التشغيل و موقت الإيقاف لكي لا يتم تنشيطهما في الإجازات الرسمية.
 - اضغط على [] لتحديد إعدادات موقت التشغيل وموقت الإيقاف التي لا تريد تنشيطها.
 - لن يتم تنشيط موقت التشغيل و موقت الإيقاف المحددين.

– قد تختلف الصورة المعروضة وفقًا للطراز.

لغة القائمة

MENU  النظام ← لغة القائمة ← ENTER 

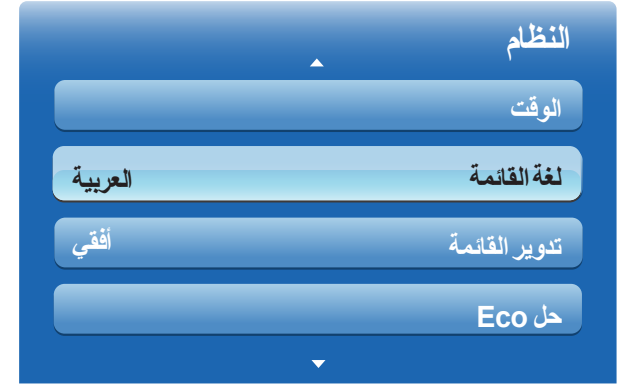

قد تختلف الصورة المعروضة وفقاً للطراز.

ضبط لغة القائمة.

سيتم تطبيق التغيير الذي يطرأ على إعداد اللغة فقط على القوائم المعروضة على الشاشة. ولن ينطبق على الوظائف الأخرى على الكمبيوتر.

تدوير القائمة

MENU  النظام ← تدوير القائمة ← ENTER 

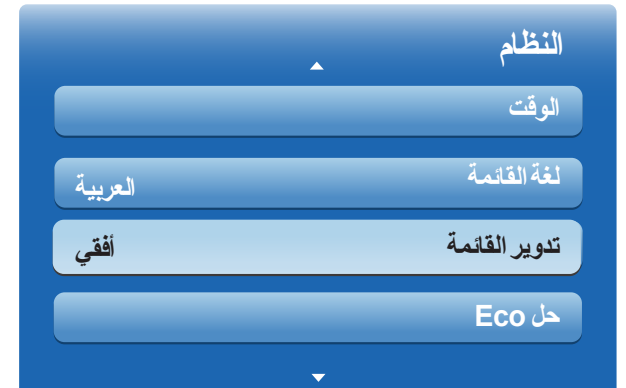

قد تختلف الصورة المعروضة وفقاً للطراز.

تكوين شاشة القائمة.

- **أفقي:** عرض القائمة في الوضع الأفقي (افتراضي).
- **رأسي:** عرض القائمة في الوضع العمودي على الجانب الأيسر لشاشة المنتج.

حل Eco

MENU ← النظام ← حل Eco ← ENTER

حل Eco

توفير الطاقة	إيقاف التشغيل
مستشعر Eco	إيقاف التشغيل
لا إشارة للاستعداد	إيقاف التشغيل
إتشغيل تلقائي	إيقاف التشغيل

توفير الطاقة

خفض استهلاك الطاقة عن طريق ضبط سطوع الشاشة.

يعمل تحديد **إيقاف الصورة** على إيقاف تشغيل الشاشة، علمًا بأنه لن يتم تعطيل مستوى الصوت.

لتشغيل الشاشة، اضغط على أي زر بخلاف زر مستوى الصوت.

- **إيقاف التشغيل / منخفض / متوسط / عالي / إيقاف الصورة**

مستشعر Eco

لزيادة توفير الطاقة؛ ستتكيف إعدادات الصورة تلقائيًا مع إضاءة الغرفة.

- **إيقاف التشغيل / تشغيل**

— يعمل ضبط الإعداد **إضاءة خلفية** ضمن **الصورة** أثناء تشغيل **مستشعر Eco** على تعطيل **إيقاف التشغيل**.

إضاءة خلفية خافتة

عند ضبط **مستشعر Eco** على **تشغيل**، يمكنك ضبط الحد الأدنى لسطوع الشاشة يدويًا، علمًا بأن **إضاءة خلفية خافتة** هو وضع أعمق خلفية. تأكد أن الإعداد **إضاءة خلفية خافتة** أقل من الإعداد **إضاءة خلفية**.

— في حالة ضبط **مستشعر Eco** على **تشغيل**، قد يتغير سطوع شاشة العرض (تصبح أعمق قليلًا أو تزداد سطوعًا) وفقًا لكثافة الضوء المحيط.

لا إشارة للاستعداد

لتوفير الطاقة، قم بإيقاف تشغيل الجهاز في حالة عدم استقبال أي إشارة من أي مصدر.

- **إيقاف التشغيل / 15 دقيقة / 30 دقيقة / 60 دقيقة**

— يتم تعطيل هذه الميزة عندما يكون الكمبيوتر المتصل في وضع توفير الطاقة.

— يتم إيقاف تشغيل المنتج تلقائيًا في الوقت المحدد. ويمكن تغيير الوقت حسب رغبتك.

إتشغيل تلقائي

سوف يتم إيقاف تشغيل المنتج تلقائيًا في حالة عدم الضغط على أي زر بجهاز التحكم عن بُعد أو لمس زر بلوحة المنتج الأمامية خلال 4 ساعات لتجنب الحرارة الزائدة.

- **إيقاف التشغيل / تشغيل**

— قد تختلف الصورة المعروضة وفقًا للطرز.



– قد تختلف الصورة المعروضة وفقًا للطراز.

في كل مرة تدخل إلى وظائف **الأمان**، ستظهر شاشة رقم التعريف الشخصي، علمًا بأن رقم التعريف الشخصي الافتراضي هو "0-0-0-0" (كلمة المرور الافتراضية: 0 - 0 - 0 - 0).

قفّل أمان

تعيين وظيفة قفل الأمان.

- إيقاف التشغيل / تشغيل

سوف يتم تأمين جميع القوائم والأزرار الموجودة بالمنتج وجهاز التحكم عن بُعد باستثناء الزر **LOCK** الموجود بجهاز التحكم عن بُعد عن طريق وظيفة **قفّل أمان**.

لإلغاء تأمين القوائم والأزرار، اضغط الزر **LOCK**، ثم أدخل كلمة المرور.

قفّل الزر

يمكن استخدام هذه القائمة لقفل الأزرار الموجودة بالمنتج،

يمكن لجهاز التحكم عن بُعد فقط التحكم في المنتج إذا تم ضبط **قفّل الزر** على **تشغيل**.

- إيقاف التشغيل / تشغيل

تغيير رمز التعريف الشخصي

ستظهر نافذة تغيير رمز التعريف الشخصي.

اختر أربعة أرقام لرمز التعريف الشخصي ثم أدخله في **أدخل رقم تعريف شخصي جديد**. أعد إدخال الأربعة أرقام نفسها في **تأكيد رقم تعريف شخصي جديد**.

عند اختفاء الشاشة "تأكيد"، اضغط على الزر **إغلاق**. يحتفظ المنتج برقم التعريف الشخصي الجديد.

PIP

MENU ← النظام ← PIP ← ENTER

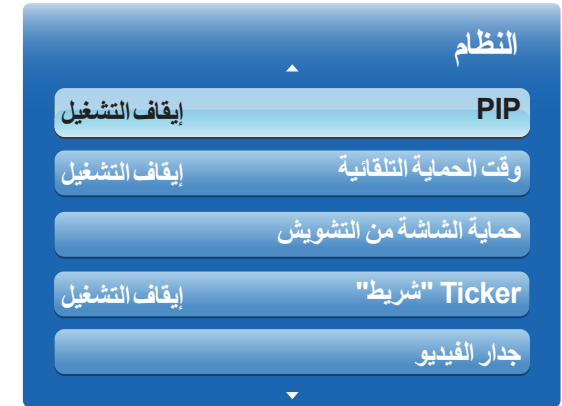

– قد تختلف الصورة المعروضة وفقاً للتراز.

– لصوت **PIP**، الرجاء الرجوع إلى إرشادات **تحديد الصوت**.

– إذا قمت بإيقاف تشغيل المنتج أثناء المشاهدة في وضع **PIP**، سيظل وضع **PIP** بعد تشغيل/إيقاف تشغيل الطاقة.

– قد تلاحظ أن الصورة في الشاشة PIP أصبحت غير طبيعية نوعاً ما عند استخدام الشاشة الرئيسية لعرض لعبة أو كاريوكي.

إعدادات PIP

تظهر الصورة الصادرة من مصدر الفيديو الخارجي على الشاشة الرئيسية والصورة الصادرة من المنتج على شاشة PIP الفرعية.

الصورة الرئيسية	الصورة الفرعية
PC	AV
AV	PC, DVI, HDMI1, HDMI2, DisplayPort, MagicInfo Lite
HDMI1, HDMI2, DVI, DisplayPort, MagicInfo Lite	AV

- **PIP (إيقاف التشغيل / تشغيل):** تنشيط وظيفة PIP أو إلغاء تنشيطها.
- **مصدر:** يمكنك تحديد مصدر للصورة الفرعية.
- **المقاس** (□, □, □, □, □): تحديد مقاس للصورة الفرعية.
- **الموضع** (□, □, □, □): تحديد موضع للصورة الفرعية.
- **في الوضع** (□, □, □, □), لا يمكنك تحديد **الموضع**.
- **تحديد الصوت (رئيسي / فرعي):** يمكنك اختيار الاستماع إلى الصوت من الصورة **رئيسي** أو الصورة **فرعي**.

وقت الحماية التلقائية

MENU  ← النظام ← وقت الحماية التلقائية ← ENTER 

النظام

وقت الحماية التلقائية إيقاف التشغيل

حماية الشاشة من التشويش

Ticker "شريط" إيقاف التشغيل

جدار الفيديو

إعدادات التبديل التلقائي للمصدر

– قد تختلف الصورة المعروضة وفقًا للطراز.

في حالة عرض الشاشة صورة ثابتة لفترة زمنية معينة تم تحديدها، يعمل المنتج على تنشيط شاشة التوقف لمنع ظهور تشويش في هيئة صور ضبابية على الشاشة.

- إيقاف التشغيل / ساعتان / 4 ساعات / 8 ساعات / 10 ساعات

حماية الشاشة من التشويش

MENU ← النظام ← حماية الشاشة من التشويش ← ENTER

حماية الشاشة من التشويش

تبديل البيكسل	إيقاف التشغيل
الموقت	إيقاف التشغيل
عرض في الحال	إيقاف التشغيل
رمادي في الجانبين	إيقاف التشغيل

لتقليل احتمال حدوث تشويش للشاشة، تم تزويد هذا الجهاز بتقنية **تبديل البيكسل** لمنع تشويش الشاشة. تعمل تقنية **تبديل البيكسل** على تحريك الصورة قليلاً على الشاشة. يتيح لك إعداد **تبديل البيكسل الوقت** برمجة الوقت للتنقل بين حركات الصور في دقائق.

تبديل البيكسل

تقليل احتجاز الصورة عن طريق تحريك وحدات البيكسل بشكل دقيق أفقيًا أو رأسيًا.

- **تبديل البيكسل (إيقاف التشغيل / تشغيل)**
— يتم تمكين **أفقي** و **رأسي** والوقت عند ضبط **تبديل البيكسل** على الوضع **تشغيل**.
- **أفقي**: ضبط كم وحدات البكسل التي يتم تحريكها على الشاشة أفقيًا.
- **رأسي**: ضبط كم وحدات البكسل التي يتم تحريكها على الشاشة عموديًا.
- **الوقت**: تعيين فاصل زمني لإجراء الحركة أفقيًا أو عموديًا على التوالي.

إعدادات تبدل البيكسل والإعدادات المثلى المتوفرة.

الإعدادات المثلى	الإعدادات المتوفرة	
4	4~0	أفقي (وحدات البكسل)
4	4~0	رأسي (وحدات البكسل)
4 دقيقة	1 دقيقة~4 دقيقة	الوقت (بالدقيقة)

— قد تختلف قيمة **تبدل البيكسل** باختلاف حجم المنتج (بالبوصة) والوضع الذي يعمل به.

— قد يتسبب عرض صورة ساكنة أو مخرجات **4:3** لفترة زمنية ممتدة في احتجاز الصورة، مع العلم أن هذا ليس عيبًا في المنتج.

— هذه الوظيفة غير متاحة في الوضع **ملامعة الشاشة**.

— قد تختلف الصورة المعروضة وفقًا للطراز.

حماية الشاشة من التشويش

تبديل البكسل	إيقاف التشغيل
الموقت	إيقاف التشغيل
عرض في الحال	إيقاف التشغيل
رمادي في الجانبين	إيقاف التشغيل

– قد تختلف الصورة المعروضة وفقاً للطراز.

المؤقت

يمكنك ضبط مؤقت حماية الشاشة من التشويش.

ستتوقف الميزة **تبديل البكسل** تلقائياً بعد فترة زمنية محددة.

المؤقت

- **إيقاف التشغيل**
- **تكرار:** عرض مجموعة أنماط منع احتجاز الصورة المعيّنة في **الوضع** بفواصل زمنية محددة (الفترة).
- **فاصل زمني:** عرض مجموعة أنماط منع احتجاز الصورة المعيّنة في **الوضع** لفترة زمنية محددة (من **وقت البدء** إلى **وقت الإنهاء**).
— هذا الخيار ممكن فقط عند تكوين **ضبط الساعة**.
- يتم تمكين **الوضع** و **المدة** و **الوقت** و **وقت البدء** و **وقت الإنهاء** فقط عند ضبط **الموقت** على **تكرار** أو **فاصل زمني**.
- **الوضع:** حدد نمط حماية شاشة للعرض.
 - **بكسل:** تتحول وحدات البكسل الموجودة على الشاشة إلى اللون الأسود باستمرار.
 - **الشريط الدوراني:** ينتقل الشريط الرأسي من اليسار إلى اليمين.
 - **شاشة التلاشي:** تصبح الشاشة بالكامل أكثر سطوعاً ثم أكثر قتامة.
- تظهر الأنماط **الشريط الدوراني** و **شاشة التلاشي** مرة واحدة فقط بغض النظر عن فترة أو وقت التكرار المحدد.
- **المدة:** تحديد الفواصل الزمنية لتنشيط وظيفة **حماية الشاشة من التشويش**.
— يتم تمكين الخيار عند تحديد **تكرار** لـ **الموقت**.
- **الوقت:** تحديد مدة بقاء الوظيفة **حماية الشاشة من التشويش** في وضع التشغيل.
— يتم تمكين الخيار عند تحديد **بكسل** لـ **الوضع**.
- **وقت البدء:** ضبط وقت البدء لتنشيط وظيفة حماية الشاشة.
— يتم تمكين الخيار عند تحديد **فاصل زمني** لـ **الموقت**.
- **وقت الإنهاء:** ضبط وقت الانتهاء لإلغاء تنشيط وظيفة حماية الشاشة.
— يتم تمكين الخيار عند تحديد **فاصل زمني** لـ **الموقت**.

حماية الشاشة من التشويش

تبدیل الیكسل إيقاف التشغيل

الموقت إيقاف التشغيل

عرض في الحال إيقاف التشغيل

رمادي في الجانبين إيقاف التشغيل

– قد تختلف الصورة المعروضة وفقاً للطرز.

عرض في الحال

حدد شاشة التوقف التي تريدها لعرضها على الفور.

- إيقاف التشغيل / بكسل / الشريط الدوراني / شاشة التلاشي

رمادي في الجانبين

عند تعيين الشاشة إلى نسبة عرض إلى ارتفاع تبلغ 4:3، قم بضبط سطوع الهوامش البيضاء على الجوانب لحماية الشاشة.

- إيقاف التشغيل / فاتح / غامق

Ticker "شريط"

ENTER  ← Ticker "شريط" ← النظام

النظام

وقت الحماية التلقائية إيقاف التشغيل

حماية الشاشة من التشويش

إيقاف التشغيل Ticker "شريط"

جدار الفيديو

إعدادات التبديل التلقائي للمصدر

– قد تختلف الصورة المعروضة وفقاً للطرز.

أدرج نصاً أثناء عرض ملفات فيديو أو صور وقم بعرض النص على الشاشة.

- إيقاف التشغيل / تشغيل

يتم تمكين رسالة و الوقت و الموضع و الحركة و خيارات الخط فقط عند ضبط Ticker "شريط" على تشغيل.

- رسالة: أدخل رسالة لعرضها على الشاشة.

- الوقت: ضبط وقت البدء و وقت الإنهاء لعرض رسالة.

- الموضع: تحديد اتجاه لعرض رسالة من أفقي و رأسي.

– أفقي (أيسر / متوسط / أيمن)

– رأسي (للأعلى / متوسط / للأسفل)

- الحركة: تحديد الاتجاه و السرعة لعرض رسالة.

– الحركة (إيقاف التشغيل / تشغيل)

– الاتجاه (أيسر / أيمن / للأعلى / للأسفل)

– السرعة (بطيئة / عادي / سريعة)

يتم تمكين الاتجاه و السرعة فقط عند ضبط الحركة على تشغيل.

- خيارات الخط: تحديد المقاس و لون الخط للرسالة.

جدار الفيديو

MENU ← النظام ← جدار الفيديو ← ENTER

جدار الفيديو

جدار الفيديو	تشغيل
تنسيق	ملء الشاشة
أفقي	1
رأسي	1
موضع الشاشة	

– قد تختلف الصورة المعروضة وفقًا للطراز.

– يتم تمكين الخيار **جدار الفيديو** فقط عند ضبط **PIP** على **إيقاف التشغيل**.

– في حالة توصيل أكثر من أربع شاشات عرض أفقيًا أو عموديًا، يوصى باستخدام دقة إدخال بمستوى XGA (1024 × 768) أو أعلى لمنع قتامة الصورة نتيجة انخفاض درجة التباين أو كثافة الألوان.

اعمل على تخصيص تخطيط شاشات العرض المتعددة المتصلة لتكوين جدار فيديو.

علاوةً على ذلك، اعرض جزءًا من صورة كاملة أو كرر نفس الصورة على كل من شاشات العرض العديدة المتصلة.

لعرض عدة صور، ارجع إلى تعليمات برنامج MDC أو دليل مستخدم **MagicInfo**. قد لا تدعم بعض الموديلات وظيفة MagicInfo.

جدار الفيديو

يمكنك تنشيط **جدار الفيديو** أو إلغاء تنشيطه.

لتنظيم جدار الفيديو، حدد **تشغيل**.

تنسيق

حدد تنسيقًا لعرض الصور على شاشات عرض متعددة.

- **ملء الشاشة**: عرض الصورة على الشاشة بأكملها.
 - **طبيعي**: عرض الصور بالدقة الأصلية دون تكبير أو تصغير.
- يتم تمكين الخيار **تنسيق** فقط عند ضبط **جدار الفيديو** على **تشغيل**.

أفقي

تقوم هذه الوظيفة بتقسيم الشاشة تلقائيًا وفقًا لعدد شاشات العرض الأفقية الصغيرة التي قمت باختيارها.

أدخل العدد الذي تريد عرضه من الشاشات أفقيًا.

سيتم تقسيم الشاشة تلقائيًا وفقًا للعدد الذي تم إدخاله.

يمكنك تحديد 15 شاشة أفقية بحد أقصى.

– يمكن تقسيم الشاشة إلى 100 شاشة (شاشات أفقية ورأسية مُضاعفة). على سبيل المثال، في حالة ضبط التنظيم الأفقي على 15، فيمكن تخصيص 6 شاشات عرض كحد أقصى إلى التنظيم الرأسي. وعلى النقيض، في حالة ضبط التنظيم الرأسي على 15، فيمكن تخصيص 6 شاشات عرض كحد أقصى إلى التنظيم الأفقي.

– يتم تمكين الخيار **أفقي** فقط عند ضبط **جدار الفيديو** على **تشغيل**.

جدار الفيديو

جدار الفيديو	تشغيل
. تنسيق	ملء الشاشة
. أفقي	1
. رأسي	1
. موضع الشاشة	

رأسي

تقوم هذه الوظيفة بتقسيم الشاشة تلقائيًا حسب العدد المحدد من شاشات العرض الرأسية.

أدخل عدد شاشات العرض المنظمة رأسيًا.

سيتم تقسيم الشاشة الرأسية تلقائيًا حسب العدد الذي يتم إدخاله.

يمكن تخصيص 15 شاشة عرض كحد أقصى للتنظيم الرأسي.

يمكن تقسيم الشاشة إلى 100 شاشة (شاشات أفقية ورأسية مضاعفة). على سبيل المثال، في حالة ضبط التنظيم الأفقي على 15، فيمكن تخصيص 6 شاشات عرض كحد أقصى إلى التنظيم الرأسي. وعلى النقيض، في حالة ضبط التنظيم الرأسي على 15، فيمكن تخصيص 6 شاشات عرض كحد أقصى إلى التنظيم الأفقي.

يتم تمكين الخيار **رأسي** فقط عند ضبط **جدار الفيديو** على **تشغيل**.

موضع الشاشة

يمكنك تخصيص تنظيم الشاشات المُقسمة بتحريك شاشات العرض المُعرّفة برقم من خلال استخدام الوظيفة **موضع الشاشة**.

حدد **موضع الشاشة** لعرض تنظيم شاشات العرض (مُعرّفة برقم) المحددة وفقًا للإعدادات **أفقي** أو **رأسي**. لتخصيص التنظيم، حرك رقمًا (شاشة عرض) باستخدام أزرار الاتجاهات بوحدة التحكم عن بُعد واضغط على **إدخال**.

يمكن تنظيم 100 شاشة عرض كحد أقصى في **موضع الشاشة**.

يتم تمكين الخيار **موضع الشاشة** فقط عند ضبط **جدار الفيديو** على **تشغيل**.

يتم عرض النافذة **موضع الشاشة** فقط عند تكوين **أفقي** و **رأسي**.

– قد تختلف الصورة المعروضة وفقًا للطراز.

إعدادات التبديل التلقائي للمصدر

MENU ← النظام ← إعدادات التبديل التلقائي للمصدر ← ENTER

إعدادات التبديل التلقائي للمصدر

تشغيل	تبديل تلقائي للمصدر
إيقاف التشغيل	• استرداد المصدر الرئيسي
الكل	• المصدر الرئيسي
PC	• المصدر الثانوي

– قد تختلف الصورة المعروضة وفقًا للطراز.

عند تشغيل شاشة العرض من خلال **تبديل تلقائي للمصدر تشغيل**، وعدم تنشيط التحديد السابق لمصدر الفيديو، ستبحث شاشة العرض تلقائيًا عن مصادر دخل الفيديو المختلفة للفيديو النشط.

تبديل تلقائي للمصدر

عند ضبط **تبديل تلقائي للمصدر على تشغيل**، سيتم البحث تلقائيًا في مصدر فيديو شاشة العرض عن الفيديو النشط.

سيتم تنشيط التحديد **المصدر الرئيسي** إذا لم يتم التعرف على مصدر الفيديو الحالي.

سيتم تنشيط التحديد **المصدر الثانوي**، إذا لم يكن مصدر الفيديو الرئيسي متاحًا.

في حالة عدم التعرف على مصادر الدخل الأولية والثانوية، سيقوم شاشة العرض بإجراء عمليتي بحث عن المصدر النشط، حيث تبحث كل عملية عن المصدر الأولي ثم المصدر الثانوي. وفي حالة فشل كلتا عمليتي البحث، سيرجع شاشة العرض إلى أول مصدر فيديو مع عرض رسالة تفيد بعدم وجود إشارة.

عند ضبط التحديد **المصدر الرئيسي على الكل**، ستبحث شاشة العرض في كل مداخل مصادر الفيديو مرتين على التوالي عن مصدر فيديو نشط، ثم الرجوع إلى أول مصدر فيديو في التسلسل إذا لم يتم العثور على فيديو.

استرداد المصدر الرئيسي

حدد ما إذا ترغب في استعادة مصدر الإدخال الرئيسي المحدد عند توصيل مصدر إدخال رئيسي.

يتم تعطيل الوظيفة **استرداد المصدر الرئيسي** في حالة ضبط **المصدر الرئيسي على الكل**.

المصدر الرئيسي

تحديد **المصدر الرئيسي** لمصدر الإدخال التلقائي.

المصدر الثانوي

أقصى توفير للطاقة

إيقاف تشغيل المنتج لتقليل استهلاك الكهرباء بعد ترك الكمبيوتر على وضع الخمول لفترة زمنية محددة.

- إيقاف التشغيل / تشغيل

يتوفر في الأوضاع **PC** و **DVI** و **HDMI1** و **HDMI2** و **DisplayPort** فقط.

وضع الألعاب

عند توصيل التلفزيون بوحدة التحكم في الألعاب مثل PlayStation™ أو Xbox™، يمكنك الاستمتاع بتأثير أكثر واقعية للألعاب عن طريق اختيار وضع الألعاب.

- إيقاف التشغيل / تشغيل

احتياطات وقيود وضع الألعاب

لفصل وحدة الألعاب وتوصيل جهاز خارجي آخر، قم بضبط وضع الألعاب على إيقاف التشغيل في قائمة الإعداد.

لا يتوفر وضع الألعاب عند ضبط مصدر الإدخال على **PC** أو **DVI** أو **DisplayPort**.

في حالة ضبط وضع الألعاب على الوضع تشغيل

تم ضبط وضع الصورة على قياسي، وتم ضبط وضع الصوت على أفلام.

BD Wise

توفر جودة صورة مثلى لمشغلات أقراص DVD ومشغلات أقراص Blu-ray والمسرح المنزلي من منتجات SAMSUNG التي تدعم تقنية **BD Wise**. عند ضبط **BD Wise** على تشغيل، يتغير وضع الصورة تلقائياً إلى الدقة المثلى.

- إيقاف التشغيل / تشغيل

تتوفر هذه الميزة عند توصيل منتجات Samsung التي تدعم تقنية **BD Wise** بالمنتج من خلال كبل HDMI.

يتم تمكين الوظيفة **BD Wise** فقط عند توصيل جهاز مصدر مدعوم بالوظيفة **BD Wise**.

شفافية القائمة

ضبط شفافية مربع القائمة.

- عالي / متوسط / منخفض

عام

أقصى توفير للطاقة	تشغيل
وضع الألعاب	إيقاف التشغيل
BD Wise	تشغيل
شفافية القائمة	متوسط
تعليق صوتي	منخفض
تشغيل تلقائي	إيقاف التشغيل
التحكم في وضع الانتظار	تلقائي

– قد تختلف الصورة المعروضة وفقاً للطرز.

منخفض

تعليق صوتي

إيقاف التشغيل

تشغيل تلقائي

تلقائي

التحكم في وضع الانتظار

إيقاف التشغيل

جدول المصباح

شاشة العرض

0 ثانية

تشغيل الضبط

التحكم في درجة الحرارة

تعليق صوتي

يوفر المنتج لديك ملاحظات تتعلق بالصوت عن استخدام المنتج.

يتم تمكين **تعليق صوتي** بشكل افتراضي، علمًا بأنه يمكنك إيقاف تشغيل **تعليق صوتي** أو ضبط مستوى صوته.

هذه الوظيفة ممكنة بشكل افتراضي. يمكن ضبط مستوى الصوت أو كتم الصوت.

— إيقاف التشغيل / منخفض / متوسط / عالي

تشغيل تلقائي

سيؤدي تمكين هذا الخيار إلى تشغيل المنتج تلقائيًا في حالة توصيل كابل الطاقة.

• إيقاف التشغيل / تشغيل

التحكم في وضع الانتظار

يمكنك ضبط وضع الاستعداد للشاشة ليتم تطبيقه عند استقبال إشارة إدخال معينة.

• تلقائي

سيتم تنشيط وضع توفير الطاقة في حالة عدم اكتشاف إشارات دخل حتى عند توصيل جهاز مصدر بشاشة العرض.

سنتظهر الرسالة **لا توجد إشارة** في حالة عدم توصيل أي جهاز مصدر.

• تشغيل

سيتم تنشيط وضع توفير الطاقة في حالة عدم اكتشاف إشارات إدخال.

• إيقاف التشغيل

سنتظهر الرسالة **لا توجد إشارة** في حالة عدم اكتشاف إشارات إدخال.

— يتم تمكين الخيار **التحكم في وضع الانتظار** فقط عند ضبط **مصدر** على **PC** أو **DVI** أو **HDMI1** أو **HDMI2** أو **DisplayPort**.

— في حالة عرض **لا توجد إشارة** برغم توصيل جهاز مصدر، افحص وصلة الكبل.

— قد تختلف الصورة المعروضة وفقًا للطراز.

عام

تعليق صوتي منخفض

تشغيل تلقائي إيقاف التشغيل

التحكم في وضع الانتظار تلقائي

جدول المصباح إيقاف التشغيل

شاشة العرض

تشغيل الضبط 0 ثانية

التحكم في درجة الحرارة

جدول المصباح

يعمل على ضبط درجة النضوج على القيمة التي يحددها المستخدم في وقت محدد.

• إيقاف التشغيل / تشغيل

شاشة العرض

عرض عنصر قائمة على الشاشة أو إخفائه.

عرض المصدر / عرض عدم وجود إشارة / عرض التحكم في شاشات متعددة

تشغيل الضبط

يمكنك ضبط فترة إحماء الشاشة ليتم تشغيلها بعد الضغط على زر الطاقة. (النطاق: 0 – 50 ثانية)

قد يؤدي وقت الإحماء القصير جدًا إلى إتلاف المنتج نتيجة لزيادة الفولتية.

التحكم في درجة الحرارة

تعمل هذه الوظيفة على الكشف عن درجة الحرارة الداخلية للمنتج. يمكنك تحديد مدى درجة الحرارة المقبولة.

يتم تعيين درجة الحرارة الافتراضية إلى 77 ° مئوية.

تتراوح درجة حرارة التشغيل الموصى بها لهذا المنتج ما بين 75 إلى 80 ° مئوية (وفقًا لدرجة الحرارة المحيطة البالغة 40 ° مئوية).

ستصبح الشاشة داكنة بدرجة أكبر في حالة تجاوز درجة الحرارة الحالية حد درجة الحرارة المحددة. في حالة استمرار درجة الحرارة في الارتفاع، يتم إيقاف تشغيل المنتج لتجنب الحرارة الزائدة.

– قد تختلف الصورة المعروضة وفقًا للطراز.

Anynet+ (HDMI-CEC)

MENU ← النظام ← Anynet+ (HDMI-CEC) ← ENTER

Anynet+ (HDMI-CEC)

تشغيل Anynet+ (HDMI-CEC)
إيقاف تشغيل تلقائي
مستقبل إيقاف التشغيل

Anynet+ (HDMI-CEC)

تُعد Anynet+ وظيفة متميزة تتيح لك التحكم في كافة أجهزة Samsung المتصلة التي تدعم وظيفة Anynet+ باستخدام جهاز التحكم عن بُعد لمنتج Samsung، حيث يمكنك استخدام نظام Anynet+ فقط مع أجهزة Samsung المزودة بميزة Anynet+. للتأكد من أن جهاز Samsung يتمتع بهذه الوظيفة، تحقق من وجود شعار Anynet+ عليه.

يمكنك التحكم في أجهزة Anynet+ باستخدام جهاز التحكم عن بُعد الخاص بالمنتج فقط، وليس من خلال الأزرار الموجودة على المنتج.

قد لا يعمل جهاز التحكم عن بُعد الخاص بالمنتج في حالات معينة. في حالة حدوث ذلك، قم بإعادة تحديد جهاز Anynet+.

تعمل وظيفة Anynet+ عندما يكون جهاز A/V (الصوت/الفيديو) الذي يدعم وظيفة Anynet+ في وضع الاستعداد أو التشغيل.

عندما يكون الجهاز في الوضع PIP، فلا تعمل وظائف Anynet+ إلا عند توصيل جهاز A/V (الصوت/الفيديو) كشاشة عرض أساسية. ولا تعمل في حالة توصيل جهاز AV كشاشة عرض ثانوية.

تدعم وظيفة Anynet+ حتى 12 جهازًا من أجهزة A/V (الصوت/الفيديو) كعدد إجمالي. لاحظ أنه يمكنك توصيل حتى ثلاثة أجهزة من نفس النوع.

قائمة Anynet+

تتوقف تغييرات القائمة Anynet+ على نوع وحالة أجهزة Anynet+ المتصلة بالمنتج.

– قد تختلف الصورة المعروضة وفقًا للطراز.

– لا تعمل وظائف Anynet+ مع منتجات الشركات المصنّعة الأخرى.

– للاطلاع على إرشادات تشرح كيفية توصيل أجهزة Anynet+ خارجية، الرجاء الرجوع إلى دليل المستخدم الخاص بالجهاز.

– يمكنك توصيل مستقبل واحد فقط (مسرح منزلي).

قائمة Anynet+

الوصف

عرض الكمبيوتر

تغيير الوضع Anynet+ إلى الوضع PC.

قائمة الأجهزة

عرض قائمة أجهزة Anynet+.

(اسم الجهاز) القائمة

عرض القائمة الخاصة بقوائم الأجهزة المتصلة. على سبيل المثال، إذا تم توصيل مشغل DVD، ستظهر قائمة القرص الخاصة بالمشغل DVD.

(اسم الجهاز) أدوات

عرض قائمة الأدوات الخاصة بالأجهزة المتصلة. على سبيل المثال، إذا تم توصيل مشغل DVD، تظهر قائمة الأدوات الخاصة بالمشغل DVD.

– قد لا تتوفر هذه القائمة حسب نوع الجهاز.

(اسم الجهاز) قائمة العناوين

عرض قائمة عناوين القرص في الأجهزة المتصلة. على سبيل المثال، إذا تم توصيل مشغل DVD، ستظهر قائمة العناوين الخاصة بالفيلم في المشغل DVD.

– قد لا تتوفر هذه القائمة حسب نوع الجهاز.

إيقاف تشغيل تلقائي

إعداد جهاز **Anynet+** ليتم ضبطه تلقائيًا على **إيقاف التشغيل** عند إيقاف تشغيل المنتج.

• **نعم / لا**

في حالة ضبط **إيقاف تشغيل تلقائي** على **نعم**، سيتم إيقاف تشغيل الأجهزة الخارجية قيد التشغيل معًا في نفس الوقت بمجرد إيقاف تشغيل المنتج.
قد لا تتوافر هذه الميزة وفقًا للجهاز.

التبديل بين أجهزة Anynet+

1 اضغط على الزر **TOOLS**، وحدد **Anynet+ (HDMI-CEC)**، ثم اضغط على .

2 حدد **قائمة الأجهزة**، ثم اضغط على الزر .

إذا لم تتمكن من العثور على الجهاز الذي تريده، حدد **تنشيط** لتحديث القائمة.

3 حدد أي جهاز، ثم اضغط على الزر . وبالتالي، يمكنك التبديل إلى الجهاز المحدد.

تظهر القائمة **قائمة الأجهزة** فقط عند ضبط **Anynet+ (HDMI-CEC)** على **تشغيل** في القائمة **النظام**.

قد يستغرق التبديل إلى الجهاز المحدد ما يصل إلى دقيقتين. ولا يمكنك إلغاء عملية التبديل أثناء إجرائها.

في حالة تحديد جهاز **Anynet+** بالضغط على الزر **SOURCE** ثم تحديد مصدر إدخاله، فلن تتمكن من استخدام وظيفة **Anynet+**.

تأكد من التبديل إلى جهاز **Anynet+** باستخدام **قائمة الأجهزة**.

Anynet+ (HDMI-CEC)

تشغيل

Anynet+ (HDMI-CEC)

نعم

إيقاف تشغيل تلقائي

إيقاف التشغيل

مستقبل

- قد تختلف الصورة المعروضة وفقًا للطراز.

أهـلـاصـاـو Anynet+ ؤز هـأ ل كاشم فاشكتسا

المشكلة	الحل المقترح
وظيفة Anynet+ لا تعمل.	<ul style="list-style-type: none"> تحقق من أن الجهاز مزود بالوظيفة Anynet+، حيث أن نظام Anynet+ لا يدعم سوى الأجهزة المزودة بوظيفة Anynet+ فقط. تأكد من توصيل سلك التيار الخاص بجهاز Anynet+ بشكل سليم. افحص وصلات كبلات الفيديو/الصوت/HDMI الخاصة بجهاز Anynet+. تحقق إذا كان تم ضبط Anynet+ (HDMI-CEC) على تشغيل في قائمة إعداد Anynet+. تحقق مما إذا كان جهاز التحكم عن بعد الذي تم تصميمه متوافقاً مع Anynet+ أم لا. لا تعمل ميزة Anynet+ في ظروف معينة. (إعداد أولي) إذا قمت بفصل كبل HDMI وإعادة توصيله، الرجاء التأكد من البحث في الأجهزة مرة أخرى أو إيقاف تشغيل المنتج ثم إعادة تشغيله مرة أخرى. تأكد من تشغيل وظيفة Anynet+ الخاصة بجهاز Anynet+.
أرغب في بدء تشغيل Anynet+.	<ul style="list-style-type: none"> تحقق من توصيل جهاز Anynet+ بطريقة صحيحة بالمنتج وتحقق من ضبط Anynet+ (HDMI-CEC) على تشغيل في القائمة إعداد. اضغط الزر TOOLS لعرض قائمة Anynet+ وتحديد القائمة التي تريدها.
أرغب في الخروج من وظيفة Anynet+.	<ul style="list-style-type: none"> حدد عرض الكمبيوتر في قائمة Anynet+. اضغط الزر SOURCE الموجود بجهاز التحكم عن بُعد الخاص بالمنتج ثم حدد جهازاً غير أجهزة Anynet+.
وبالتالي ستظهر الرسالة " يتم الآن إلغاء توصيل جهاز Anynet+ " على الشاشة.	<ul style="list-style-type: none"> قد لا يكون بإمكانك استخدام جهاز التحكم عن بُعد عند تكوين جهاز Anynet+ أو التبديل إلى أحد أوضاع العرض. استخدم جهاز التحكم عن بُعد بعد انتهاء المنتج من تكوين Anynet+ أو الانتهاء من التبديل إلى Anynet+.
جهاز Anynet+ لا يعمل.	<ul style="list-style-type: none"> لا يمكنك استخدام وظيفة التشغيل أثناء إجراء الإعداد الأولي.

المشكلة	الحل المقترح
لا يتم عرض الجهاز الذي تم توصيله.	<ul style="list-style-type: none"> • تأكد مما إذا كان الجهاز يدعم وظائف Anynet+ أم لا. • تأكد مما إذا كان كبل HDMI قد تم توصيله بشكل سليم أم لا. • تحقق إذا كان تم ضبط Anynet+ (HDMI-CEC) على تشغيل في قائمة Anynet+ إعداد. • قم بالبحث مرة أخرى عن أجهزة Anynet+. • يتطلب توصيل HDMI لتشغيل الوظيفة Anynet+. تأكد من توصيل الجهاز بالمنتج باستخدام كبل HDMI. • قد لا تدعم بعض كبلات HDMI وظائف Anynet+. • إذا قُطع الاتصال بسبب انقطاع التيار أو فصل كبل HDMI، الرجاء إعادة البحث عن الأجهزة.

عرض رمز التسجيل المعتمد للمنتج.
في حالة الاتصال بموقع DivX® على الويب والتسجيل باستخدام هذا الرمز، يمكنك تنزيل ملف تسجيل VOD.
لمزيد من المعلومات حول DivX® VOD، قم بزيارة موقع "http://vod.divx.com".

DivX® Video On Demand

MENU ← النظام ← DivX® Video On Demand ← ENTER

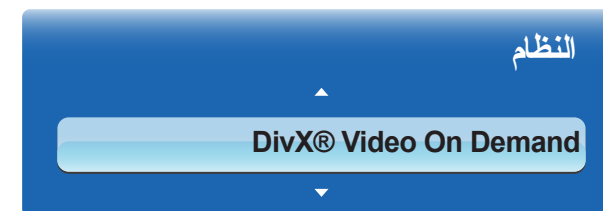

– قد تختلف الصورة المعروضة وفقًا للطراز.

حدد وضع المشغل.
يعمل تغيير وضع المشغل على تغيير الوظائف في صفحة محتويات رئيسية.
• MagicInfo Lite / MagicInfo Premium S / MagicInfo Videowall S
يعمل تغيير وضع المشغل على إعادة تشغيل المنتج تلقائيًا وتطبيق التغييرات.
يعمل تغيير وضع المشغل على إعادة ضبط جميع الإعدادات السابقة التي تم تكوينها في وضع المشغل.

وضع المشغل

MENU ← النظام ← وضع المشغل ← ENTER

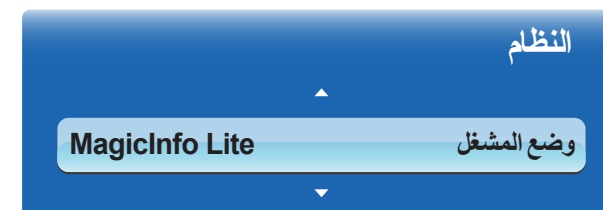

– قد تختلف الصورة المعروضة وفقًا للطراز.

Magic Clone

MENU النظام ← Magic Clone ← ENTER

Magic Clone

استنساخ إلى USB

استنساخ من USB

– قد تختلف الصورة المعروضة وفقًا للطراز.

إعادة ضبط النظام

MENU النظام ← إعادة ضبط النظام ← ENTER

النظام

إعادة ضبط النظام

– قد تختلف الصورة المعروضة وفقًا للطراز.

تصدير إعدادات المنتج إلى جهاز USB أو تحميل الإعدادات عبر جهاز USB.

هذا الخيار مفيد عند تعيين نفس الإعدادات على منتجات متعددة.

• **استنساخ إلى USB:** نسخ إعدادات المنتج إلى جهاز USB.

• **استنساخ من USB:** تعيين الإعدادات التي تم حفظها في جهاز USB إلى المنتج.

– بعد اكتمال التكوين، يتم إعادة تشغيل المنتج تلقائيًا.

– هذا الخيار لا يعمل بطريقة صحيحة في حالة احتواء جهاز USB على ملف بخلاف ملف إعدادات.

– تأكد أن جهاز USB يعمل بطريقة صحيحة قبل تشغيل الخيار.

– هذا الخيار يتوفر للمنتجات ذات نفس **رمز الطراز** و **إصدار البرنامج**.

انتقل إلى **الدعم** → **تحديث البرنامج** وابحث عن **رمز الطراز** و **إصدار البرنامج** المتعلقين بالمنتج.

يعمل هذا الخيار على إعادة الإعدادات الحالية ضمن "النظام" إلى إعدادات المصنع الافتراضية.

إعادة ضبط الكل

MENU  النظام ← إعادة ضبط الكل ←  ENTER

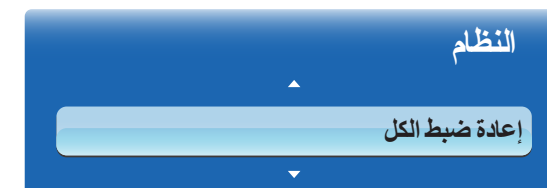

– قد تختلف الصورة المعروضة وفقاً للطراز.

طاقة وحدة الكمبيوتر

MENU  النظام ← طاقة وحدة الكمبيوتر ←  ENTER

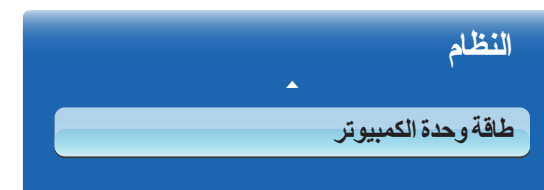

– قد تختلف الصورة المعروضة وفقاً للطراز.

– وحدة PC: تشير إلى جهاز الشبكة أو إدارة المعلومات الشخصية.

يعيد هذا الخيار كل الإعدادات الحالية لإحدى شاشات العرض إلى إعدادات المصنع الافتراضية.

يمكن تشغيل وحدة الكمبيوتر أو إيقاف تشغيلها بشكل منفصل من LFD.

تشغيل المزامنة

لتشغيل وحدة الكمبيوتر الشخصي بدون تشغيل LFD، حدد إيقاف التشغيل.

- إيقاف التشغيل / تشغيل

إيقاف تشغيل المزامنة

لإيقاف تشغيل LFD بدون إيقاف تشغيل وحدة الكمبيوتر الشخصي، حدد إيقاف التشغيل.

- إيقاف التشغيل / تشغيل

الفصل 08

الدعم

تحديث البرنامج

– الإصدار الحالي: هذا هو إصدار البرنامج المثبت حاليًا على المنتج.

MENU  ← الدعم ← تحديث البرنامج ←  ENTER

تتيح لك قائمة تحديث البرنامج إمكانية ترقية برامج المنتج إلى الإصدار الأحدث.

— احرص على عدم فصل التيار الكهربائي تكملة الترقية، حيث يتم إيقاف تشغيل المنتج وإعادة تشغيله تلقائيًا بعد اكتمال ترقية البرامج.

— عند ترقية البرامج، سيتم إعادة جميع إعدادات الفيديو والصوت إلى قيمها الافتراضية. لذا، ننصح بتدوين الإعدادات بحيث يمكنك إعادة ضبطها بسهولة بعد الترقية.

باستخدام USB

لإجراء تحديث للبرامج من جهاز USB، يُرجى الاتصال بمركز خدمة العملاء.

تغيير الإصدار

يسمح لك الخيار تغيير الإصدار بإجراء الترقية باستخدام ملف قام المنتج بتنزيله سابقًا.

1 إذا تم تنزيل برامج الترقية، ستشاهد رقم إصدار البرنامج على يمين تغيير الإصدار.

2 حدد تغيير الإصدار، ثم اضغط على الزر .

3 يعرض المنتج رسالة تسأل عما إذا كنت تريد الترقية. حدد عنوان IP. وسيبدأ المنتج بالترقية.

4 عند اكتمال الترقية، يتم إيقاف تشغيل المنتج تلقائيًا ثم إعادة تشغيله.

الاتصال بـ Samsung

MENU  ← الدعم ← الاتصال بـ Samsung ← ENTER 

يمكنك الإطلاع على هذه المعلومات في حالة عدم تشغيل المنتج بشكل سليم أو عند الرغبة في ترقية البرامج. ويمكنك الحصول على المعلومات المتعلقة بمراكز الاتصال الخاصة بنا بالإضافة إلى كيفية تنزيل المنتجات والبرامج. — الاتصال بـ Samsung ثم ابحث عن رمز الطراز و إصدار البرنامج المتعلقين بالمنتج.

صفحة محتويات رئيسية

MENU  الدعم  صفحة محتويات رئيسية  ENTER 

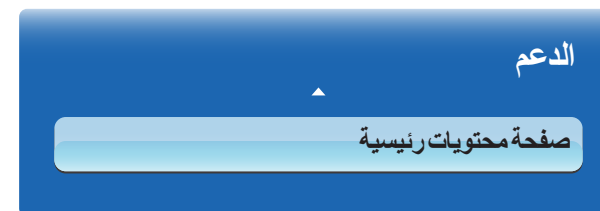

– قد تختلف الصورة المعروضة وفقاً للطراز.

MagicInfo Lite

MENU  الدعم  صفحة محتويات رئيسية  MagicInfo Lite  ENTER 

يمكن الوصول إلى **MagicInfo Lite** بالضغط على **MagicInfo Lite/S** على جهاز التحكم عن بُعد.

لبدء تشغيل **MagicInfo Lite**، حدد **MagicInfo Lite**  وضع المشغل على النظام.

يُتيح لك **مشغل MagicInfo Lite** تشغيل المحتوى (ملفات الصور والفيديو والمستندات) في الوقت المطلوب.

يمكنك تشغيل المحتوى المحفوظ على ذاكرة داخلية أو ذاكرة USB، كما يمكنك أيضًا تشغيل المحتوى بواسطة **MagicInfo Lite Server** بعد الاتصال بالشبكة.

راجع [156P](#) للحصول على تفاصيل حول القائمة **MagicInfo Lite**.

MagicInfo Premium S

MENU  الدعم  صفحة محتويات رئيسية  MagicInfo Premium S  ENTER 

يمكن الوصول إلى **MagicInfo Premium S** بالضغط على **MagicInfo Lite/S** على جهاز التحكم عن بُعد.

لبدء تشغيل **MagicInfo Premium S**، حدد **MagicInfo Premium S**  وضع المشغل على النظام.

يجب شراء ترخيص لاستخدام **MagicInfo Premium S**.

يمكن استخدام **مشغل MagicInfo Premium S** لتحرير وتشغيل ملفات محتوى تتضمن قوالب مثل الصور وملفات الفيديو والمستندات.

تشغيل ملفات وقوالب المحتوى من ذاكرة USB أو ذاكرة داخلية. بشكل بديل، يمكنك تشغيل ملفات وقوالب المحتوى عبر **MagicInfo Premium Server** عبر شبكة.

راجع [179P](#) للحصول على تفاصيل حول القائمة **MagicInfo Premium S**.

MagicInfo Videowall S

MENU  الدعم  صفحة محتويات رئيسية  MagicInfo Videowall S  ENTER 

يمكن الوصول إلى **MagicInfo Videowall S** بالضغط على **MagicInfo Lite/S** على جهاز التحكم عن بُعد.

لبدء تشغيل **MagicInfo Videowall S**، حدد **MagicInfo Videowall S**  وضع المشغل على النظام.

يجب شراء ترخيص لاستخدام **MagicInfo Videowall S**.

يمكن استخدام **مشغل MagicInfo Videowall S** لتشغيل ملفات المحتوى. تتضمن ملفات المحتوى ملفات محتوى جدار الفيديو التي تم إنشاؤها باستخدام **MagicInfo VideoWall Author** أو **VideoWall Console**، مثل الصور والفيديو.

تشغيل ملفات المحتوى من خلال **VideoWall Console** عبر شبكة.

راجع [206P](#) للحصول على تفاصيل حول القائمة **MagicInfo Videowall S**.

AllShare Play

MENU ← **الدعم** ← **صفحة محتويات رئيسية** ← **AllShare Play** ← **ENTER**

استمتع بملفات الفيديو والصور والموسيقى المحفوظة على جهاز USB من فئة التخزين الكبير.

راجع [140P](#) للحصول على تفاصيل حول القائمة **AllShare Play**.

مصدر

MENU ← **الدعم** ← **صفحة محتويات رئيسية** ← **مصدر** ← **ENTER**

يمكنك عرض شاشة جهاز مصدر موصول بالمنتج. حدد مصدرًا من القائمة **مصدر** لعرض شاشة المصدر المحدد.

تحرير الاسم

MENU ← **الدعم** ← **صفحة محتويات رئيسية** ← **مصدر** ← **TOOLS** ← **تحرير الاسم** ← **ENTER**

قد لا يتم أحيانًا عرض الشاشة بشكل سليم ما لم يتم تحديد اسم جهاز مصدر في **تحرير الاسم**.

علاوةً على ذلك، يُفضل إعادة تسمية جهاز المصدر في **تحرير الاسم** لتحقيق جودة الصورة المثلى.

يمكن للقائمة أن تتضمن أجهزة المصدر التالية، علمًا بأن أجهزة **مصدر** تختلف في القائمة حسب المصدر المحدد.

DVI / TV / IPTV / Blu-ray / HD DVD / DMA أجهزة **PC / DVI PC / كاميرا فيديو / ألعاب / مستقبل AV / مستقبل PVR / مستقبل قمر صناعي / مستقبل DVD / VCR / مستقبّل كبل / مستقبّل كبل / مستقبّل قمر صناعي / مستقبل PVR / مستقبل AV / ألعاب / كاميرا فيديو / PC / أجهزة DMA / HD DVD / Blu-ray / IPTV / TV / DVI**

تتوقف الإعدادات المتوفرة في القائمة **الصورة** على المصدر الحالي والإعدادات التي تمت في **تحرير الاسم**.

- عند توصيل كمبيوتر بمنفذ **HDMI IN 1** أو **HDMI IN 2** باستخدام كبل HDMI، يجب عليك ضبط المنتج على الوضع **PC** ضمن **تحرير الاسم**.
- عند توصيل كمبيوتر بمنفذ **HDMI IN 1** أو **HDMI IN 2** باستخدام كبل HDMI إلى DVI، يجب عليك ضبط المنتج على الوضع **DVI PC** ضمن **تحرير الاسم**.
- عند توصيل أجهزة AV الصوت/الفيديو بمنفذ **HDMI IN 1** أو **HDMI IN 2** باستخدام كبل HDMI إلى DVI، يجب عليك ضبط المنتج على الوضع **أجهزة DVI** ضمن **تحرير الاسم**.

معلومات

MENU ← **الدعم** ← **صفحة محتويات رئيسية** ← **مصدر** ← **TOOLS** ← **معلومات** ← **ENTER**

يمكنك مشاهدة معلومات مفصلة حول الجهاز الخارجي المحدد.

الفصل 09

AllShare Play

استمتع بملفات الفيديو والصور والموسيقى المحفوظة على جهاز USB من فئة التخزين الكبير.

ما المقصود بـ AllShare Play؟

تشغيل ملفات الصور والفيديو والموسيقى المحفوظة على جهاز تخزين. توصيل هاتف ذكي بكمبيوتر لاسلكيًا باستخدام شبكة لاسلكية.

تشغيل محتوى متعدد باستخدام واحد من الأساليب التالية في **AllShare Play**:

- استخدام ذاكرة داخلية وجهاز USB: تشغيل ملفات الفيديو والصور والموسيقى من جهاز USB. نسخ الملفات من الذاكرة الداخلية.
- اتصال بكمبيوتر عبر شبكة: تشغيل ملفات الصور والفيديو والموسيقى المحفوظة على كمبيوتر من خلال اتصال شبكة.

يمكن الوصول إلى **AllShare Play** بالضغط على (HOME)CONTENT على جهاز التحكم عن بُعد.

قم بقراءة ما يلي باستخدام AllShare Play مع جهاز USB

تنبيه

- قبل توصيل جهاز USB بالمنتج، قم بنسخ الملفات احتياطيًا للتأكد من عدم تلفها أو فقدانها. إن Samsung Electronics ليست عرضة لأي تلف أو فقدان للبيانات.
- لا تنزع جهاز USB أثناء تحميله.
- في حالة توصيل جهاز USB باستخدام كبل تمديد USB، قد يتعذر التعرف على جهاز USB أو قد تتعذر قراءة الملفات المحفوظة على الجهاز.
- إذا تعذر المنتج في التعرف على جهاز USB متصل، قد تتعرض الملفات الموجودة على جهاز USB للتلف أو قد يتعذر تشغيلها.
- في حالة حدوث ذلك، قم بتوصيل جهاز USB بالكمبيوتر لتهيئة الجهاز، ثم تأكد من توصيل الجهاز بشكل صحيح.
- يتعذر دعم إصدار USB HDD الأكبر من 2 تيرا بايت.

الأجهزة المتوافقة مع AllShare Play

- قد لا تتوافق بعض أنواع أجهزة USB والكاميرات الرقمية وأجهزة الصوت مع المنتج.
- يتوافق AllShare Play مع أجهزة USB MSC فقط.
- يشير MSC إلى أحد أجهزة (نقل البيانات كبيرة الحجم فقط من فئة التخزين الكبير). وتتضمن أمثلة أجهزة MSC محركات الأقراص (الصغيرة) Thumb وقارئات بطاقات الفلاش ومحركات أقراص USB HDD. (موزعات USB غير مدعومة).
- يتعين توصيل أجهزة MSC مباشرة إلى منفذ USB بالمنتج.
- في حالة توصيل أكثر من جهاز "بروتوكول نقل الصور" (PTP)، سيتم تشغيل واحدًا فقط في كل مرة.
- في حالة توصيل أجهزة MSC متعددة، قد يتعذر التعرف على بعض الأجهزة. قد يتعذر دعم أجهزة USB التي تتطلب طاقة أعلى (أعلى من 500 ميلي أمبير أو 5 فولت).
- في حالة ظهور رسالة تحذير بزيادة درجة الحرارة عند توصيل جهاز USB أو استخدامه، قد يتعذر التعرف على USB أو عمله بشكل صحيح.
- يتم تنشيط شاشة التوقف في حالة ترك المنتج خاملًا لفترة من الوقت محددة في **وقت الحماية التلقائية**.
- قد يتم إلغاء تنشيط وضع توفير الطاقة على بعض محركات الأقراص الثابتة الخارجية تلقائيًا بعد الاتصال بالمنتج.

تنسيقات الملفات وأنظمتها

- قد لا يعمل AllShare Play بطريقة صحيحة مع ملفات الوسائط المتعددة التي لم يتم ترخيصها.
- لم يتم دعم "بروتوكول نقل الوسائط" (MTP).
- تتضمن أنظمة الملفات المدعومة FAT16 و FAT32 و NTFS (للقراءة فقط).
- يدعم AllShare Play تنسيق JPEG المتتالي.
- إذا لم يكن يدعم تنسيق JPEG التقديمي.
- تستغرق الصور ذات مستويات الدقة العالية وقتًا أطول ليتم عرضها على الشاشة.
- تُعد أقصى دقة مدعومة لـ JPEG هي 8640 × 15360 بكسل.
- إذا كان الملف غير متوافق أو تالف، ستظهر رسالة **تنسيق الملف غير مدعوم**.
- عند فرز الملفات في وضع طريقة عرض المجلدات، يمكن عرض 1000 ملف كحد أقصى في كل مجلد.
- إذا كان جهاز USB يحتوي على 8000 ملف ومجلد أو أكثر، قد يتعذر فتح بعض الملفات والمجلدات.
- قد يتعذر تشغيل ملفات DRM MP3 التي تم تنزيلها من مواقع الويب والتي قد يتطلب دفع رسوم لها.
- إدارة الحقوق الرقمية (DRM) هي عبارة عن نظام لحماية حقوق النشر للبيانات التي يتم تداولها عبر الإنترنت أو الوسائط الرقمية الأخرى عن طريق تمكين خاصية التوزيع الآمن للبيانات أو تعطيل التوزيع غير القانوني لها.

استخدام جهاز USB

توصيل جهاز USB

- 1 قم بتشغيل المنتج.
 - 2 قم بتوصيل جهاز USB يحتوي على ملفات الصور والموسيقى و/أو الأفلام بمنفذ USB الموجود باللوحة الخلفية أو الجانبية للمنتج.
 - 3 تظهر رسالة مفادها **تم توصيل جهاز جديد**. عندما يتم توصيل جهاز USB بطريقة صحيحة. حدد نوع المحتوى لتشغيله من **الفيديو** و **الصور** و **موسيقى**.
- في حالة توصيل جهاز USB واحد، يتم عرض الملفات المحفوظة على جهاز USB تلقائيًا.
- لعرض محتوى محفوظ على جهاز USB، قم بتوصيل جهاز USB بمنفذ USB الموجود بالمنتج.

نزع جهاز USB

نزع جهاز USB من مصدر

- 1 اضغط على **SOURCE** الموجود بجهاز التحكم عن بُعد. بدلاً من ذلك، انتقل إلى **مصدر** من خلال قائمة العرض على الشاشة.
- MENU → الدعم → صفحة محتويات رئيسية → مصدر → ENTER
- 2 حدد جهاز USB واضغط على **TOOLS** من جهاز التحكم عن بُعد، حيث يظهر الخيار **أدوات**.
 - 3 حدد **إزالة USB بأمان** وانتظر حتى يتم فصل جهاز USB. تم قطع اتصال جهاز USB.

حذف AllShare Play من الشاشة

- 1 انتقل إلى الصفحة **AllShare Play**.
- MENU → الدعم → صفحة محتويات رئيسية → ENTER → AllShare Play
- 2 حدد جميع الخيارات ما عدا **قائمتي** واضغط على [] الموجود بجهاز التحكم عن بُعد.
 - 3 حدد جهاز USB واضغط على **TOOLS** من جهاز التحكم عن بُعد، حيث يظهر الخيار **أدوات**.
 - 4 حدد **إزالة USB بأمان** وانتظر حتى يتم فصل جهاز USB. تم قطع اتصال جهاز USB.

يُوصى باستخدام USB HDD يتضمن محوّل طاقة.

يُوصى بإزالة جهاز USB باستخدام الوظيفة **إزالة USB بأمان**.

توصيل كمبيوتر عبر شبكة

تشغيل ملفات الصور والفيديو والموسيقى المحفوظة على كمبيوتر من خلال اتصال شبكة في الوضع **AllShare Play**.

- للحصول على تفاصيل حول طريقة تكوين شبكة، راجع القسم **إعدادات الشبكة**.
- لعرض محتويات محفوظة على الكمبيوتر، قم بتوصيل المنتج والكمبيوتر بالموّجّه اللاسلكي نفسه وقم بزيارة الموقع: <http://www.samsung.com/displaysolutions> لتنزيل برنامج الكمبيوتر AllShare.
- تأكد من اتصال المنتج والكمبيوتر بالشبكة الفرعية نفسها.
- تتكون عناوين IP كافة من أربعة أجزاء منفصلة بنقاط.
(مثال: عنوان IP كالاتي 111.222.333.444) ينبغي أن يكون عنوان IP بالمنتج مشابهًا تمامًا للموجود بالكمبيوتر، ما عدا الجزء الرابع من العنوان، في حالة اتصالهما بالشبكة الفرعية نفسها.
(مثال: 111.222.333.***)
- عند الاتصال بكمبيوتر عبر شبكة، فإن **AllShare Play** لا يدعم الميزات الآتية.
- الميزات **تشغيل موسيقى الخلفية** و **إعدادات الموسيقى الخلفية**
- ميزة تقوم بفرز الملفات في المجلد **الفيديو** أو **الصور** أو **موسيقى** وفقًا للإعدادات الافتراضية
◀▶ أو الميزة ▶▶ أثناء تشغيل الفيديو
- لا يتم دعم DivX® DRM.
- تأكد من تعيين برنامج (جدار الحماية لـ Windows) للسماح لبرنامج الكمبيوتر AllShare.
- عند استخدام الوضع **AllShare Play** من خلال شبكة اتصال، قد تتنوع الوظائف المتوفرة وفقًا للخادم كما يلي:
 - قد تتنوع أوضاع الفرز المتوفرة.
 - قد يتعذر دعم الوظيفة **البحث عن مشهد**.
 - قد لا تتوفر وظيفة استئناف التشغيل للعديد من المستخدمين.
 - (حيث تذكر الوظيفة فقط الموضع الذي توقف عنده أحدث مستخدم من تشغيل الفيديو).
 - قد يتعذر عمل وظيفة البحث وفقًا لمعلومات المحتويات.
- قد يحدث تقطّع للملف أثناء تشغيل محتويات الفيديو عبر اتصال شبكة.

استخدام ميزات AllShare Play

إذا قمت بتوصيل المنتج وجهاز مصدر مثل هاتف خلوي أو كمبيوتر بالشبكة نفسها، يمكنك تشغيل محتويات الوسائط المحفوظة على الجهاز مثل ملفات الفيديو والصور والموسيقى. قم بزيارة الموقع: <http://www.samsung.com/displaysolutions> أو اتصل (بمركز خدمة عملاء Samsung Electronics) للحصول على مزيد من المعلومات.

قد يلزم تثبيت برنامج إضافي على جهازك المحمول.

راجع دليل مستخدم جهاز المحمول للحصول على تفاصيل.

م بتوصيل شاشة عرض Samsung بشبكة من خلال **AllShare Play** واستخدام الميزات الخاصة التي توفرها Samsung كما يلي:

- إعادة تشغيل تنسيقات فيديو متعددة (DivX و MP4 و 3GPP و AVI و ASF و MKV وغير ذلك).
- ميزة صورة مصغرة لمقطع فيديو
- ميزة الإشارة المرجعية (لاستئناف تشغيل الفيديو)
- التفصيل التلقائي (البحث عن المشهد)
- إدارة المحتوى الرقمي
- التوافق مع تنسيقات ترجمة متعددة (SRT و SMI و SUB و TXT و TTXT)
- بحث باستخدام أسماء الملفات
- وغير ذلك كثير

قد تحدث مشكلة في التوافق في حالة تشغيل ملف فيديو أثناء الاتصال خادم ليس مزودًا من شركة Samsung Electronics.

للاستخدام **AllShare Play**، انتقل إلى <http://www.samsung.com/displaysolutions> وقم بتنزيل برنامج AllShare.

استخدام ميزات AllShare Play الأساسية

MENU  ← الدعم ← صفحة محتويات رئيسية ← AllShare Play ← ENTER 



قد تختلف الصورة المعروضة وفقًا للطراز.

فرز قوائم الملفات

لفرز الملفات، اضغط على  الموجود بجهاز التحكم عن بُعد لتحديد معايير الفرز.

موسيقى	الصور	الفيديو	التشغيل	معايير الفرز
✓	✓	✓	عرض المجلد كاملاً. ويمكنك عرض اسم الملف وصورة مصغرة له عن طريق تحديد المجلد.	عرض المجلد
✓	✓	✓	فرز عناوين الملفات وعرضها حسب الرمز/الرقم/الترتيب الأبجدي/ترتيب خاص.	العنوان
	✓	✓	فرز الملفات وعرضها حسب أحدث تاريخ.	أحدث تاريخ
	✓	✓	فرز الملفات وعرضها حسب أقدم تاريخ.	أقدم تاريخ
	✓		فرز ملفات الصور وعرضها حسب الشهر.	شهري
✓			فرز ملفات الموسيقى حسب الفنان بترتيب أبجدي.	فنان
✓			فرز ملفات الموسيقى حسب الألبوم بترتيب أبجدي.	الألبوم
✓			فرز ملفات الموسيقى حسب النوع.	النوع

تشغيل الملفات المحددة

- 1 حدد ملفات من قائمة الملفات **الفيديو** أو **الصور** أو **موسيقى**.
- 2 اضغط على الزر **TOOLS** الموجود بجهاز التحكم عن بُعد، ثم حدد **تشغيل المحدد**.
— عدم ظهور الخيار إذا تم تمييز مجلد بواسطة المؤشر.
- 3 حدد الملفات واضغط على **تشغيل**.
— يظهر ✓ بالنسبة للملفات التي تم تحديدها.
— لتحديد جميع الملفات في المجلد الحالي، اضغط على **تحديد الكل**.
— لإلغاء تحديد جميع الملفات، اضغط على **إلغ تحديد كل**.

نسخ الملفات

- 1 حدد ملفات من قائمة الملفات **الفيديو** أو **الصور** أو **موسيقى**.
- 2 حدد جهاز تخزين.
 - **الذاكرة الداخلية**: نسخ الملفات من **الذاكرة الداخلية** إلى جهاز الذاكرة **أجهزة USB**.
 - **أجهزة USB**: نسخ الملفات من جهاز الذاكرة **أجهزة USB** إلى **الذاكرة الداخلية**.
- 3 اضغط على الزر **TOOLS** الموجود بجهاز التحكم عن بُعد، ثم حدد **إرسال**.
عدم ظهور الخيار إذا تم تمييز مجلد بواسطة المؤشر.
- 4 حدد الملفات واضغط على **إرسال**.
— يظهر ✓ بالنسبة للملفات التي تم تحديدها.
— لتحديد جميع الملفات في المجلد الحالي، اضغط على **تحديد الكل**.
— لإلغاء تحديد جميع الملفات، اضغط على **إلغ تحديد كل**.

إنشاء ق. التشغيل

- 1 حدد ملفات من قائمة الملفات **الفيديو** أو **الصور** أو **موسيقى**.
- 2 اضغط على الزر **TOOLS** الموجود بجهاز التحكم عن بُعد، ثم حدد **إضافة إلى قائمة**.
— عدم ظهور الخيار إذا تم تمييز مجلد بواسطة المؤشر.
- 3 حدد الملفات واضغط على **إضافة**.
تظهر الصفحة **إضافة إلى قائمة**.
— يظهر ✓ بالنسبة للملفات التي تم تحديدها.
— لتحديد جميع الملفات في المجلد الحالي، اضغط على **تحديد الكل**.
— لإلغاء تحديد جميع الملفات، اضغط على **إلغ تحديد كل**.
- 4 حدد **إنشاء جديد**. تظهر الصفحة **أنشئ قائمة تشغيل جديدة..**
- 5 أدخل اسم قائمة تشغيل باستخدام جهاز التحكم عن بُعد ثم حدد **تم**.
- 6 تم إنشاء قائمة تشغيل.
لتشغيل قائمة التشغيل التي تم إنشاؤها، حدد **تشغيل**.
للعودة إلى قائمة الملفات، حدد **موافق**.
- 7 يتم عرض **ق. التشغيل** التي تم إنشاؤها في **قائمتي**.

قائمتي

MENU  ← الدعم ← صفحة محتويات رئيسية ← AllShare Play ← قائمتي ← ENTER 

الوصول على المحتويات المرغوب فيها بطريقة أكثر ملاءمة وسرعة.

لتشغيل الملفات، حدد ملفات أو **ق. التشغيل** واضغط على .

- **المشغلة مؤخرًا:** عرض ملفات الفيديو أو الصور أو الموسيقى التي تم تشغيلها مؤخرًا. يُعد هذا الوضع مناسبًا عند تشغيل ملفات تم تشغيلها من قبل مرة أخرى.
- **ما الجديد:** عرض ملفات الفيديو أو الصور أو الموسيقى الجديدة التي تم تحميلها على كمبيوتر أو جهاز USB. يُعد هذا الوضع مناسبًا عند تشغيل ملفات جديدة تم تحميلها مؤخرًا.
- **ق. التشغيل:** عرض ملفات **ق. التشغيل** المحفوظة على كمبيوتر أو جهاز USB. لتشغيل **ق. التشغيل**، حدد **ق. التشغيل** المطلوب.



خيارات قائمتي

اسم الخيار	العمليات	المشغلة مؤخرًا	ما الجديد	ق. التشغيل
تشغيل	تشغيل ملف محدد أو ق. التشغيل محددة.	✓	✓	✓
إزالة	حذف ملف محدد.	✓		
حذف	حذف ق. التشغيل محددة.			✓
تحرير القائمة	تحرير ق. التشغيل محددة.			✓
معلومات	عرض معلومات عن ملف محدد أو ق. التشغيل محددة.	✓	✓	✓

الفيديو



MENU  ← الدعم ← صفحة محتويات رئيسية ← AllShare Play ← الفيديو ← ENTER 

تشغيل الفيديو

- 1 حدد الذاكرة الداخلية أو جهاز USB. حدد ملفات من قائمة الملفات.
- 2 اضغط على الزر  أو الزر  (تشغيل).
- يظهر اسم الملف أعلى الشاشة مع مدة تشغيله.
- إذا كانت معلومات مدة الفيديو غير معروفة، فلن يتم عرض مدة التشغيل وشريط التقدم.
- أثناء إعادة تشغيل الفيديو، يمكنك البحث باستخدام الزرين ◀ و ▶.
- يمكنك استخدام الأزرار ◀◀ (ترجيع) و ▶▶ (تقديم) و || (إيقاف مؤقت) و  (إيقاف) و ▶ (تشغيل) الموجودة في الجزء السفلي من جهاز التحكم عن بُعد أثناء التشغيل.
- (3 / 2 / ▶▶ 1 / ◀◀ 1 / ◀◀ 2 / ◀◀ 3)
- اضغط الزر RETURN للخروج من الفيلم

استخدام وظيفة التشغيل المستمر (استكمال التشغيل)

في حالة الخروج من فيلم أثناء تشغيله، يمكنك تشغيل الفيلم لاحقاً من النقطة التي تم التوقف عندها.

- 1 حدد ملفاً من قائمة الملفات.
- 2 اضغط على الزر  (تشغيل) أو الزر .
- 3 يبدأ تشغيل "الفيلم" من موضع التوقف.

تتوفر ميزة "الاستئناف" عند استئناف تشغيل الفيلم الذي أوقفته فقط.

اضغط على الزر  لإيقاف التشغيل مؤقتاً.

– لا تدعم وظيفة "الاستئناف" العديد من المستخدمين.
(تتذكر فقط النقطة التي تم إيقاف التشغيل عندها من قبل المستخدم الحالي).

الصور

MENU  ← الدعم ← صفحة محتويات رئيسية ← AllShare Play ← الصور ←  ENTER

عرض صورة (أو عرض الشرائح)

1 حدد الذاكرة الداخلية أو جهاز USB. حدد ملفاً من قائمة الملفات.

2 اضغط على الزر .

• لعرض الملفات يدوياً، واحد في كل مرة، اضغط أزرار الأسهم لليمين واليسار.

• لبدء عرض الشرائح، اضغط على الزر  (تشغيل) عندما يتم عرض الملف الذي حددته.

• أثناء عرض الشرائح، يتم عرض جميع الملفات في قائمة الملفات بالترتيب، بدءاً من الملف الذي حددته.

— إذا قمت باختيار موسيقى الخلفية التي لا ترغب فيها عن طريق الخطأ، لا يمكنك تغييرها حتى يكتمل تحميل BGM (موسيقى الخلفية).

— أثناء عرض الشرائح، اضغط على الزر **TOOLS** للوصول إلى الوظائف الإضافية مثل **انتقال إلى قائمة الصور** و **إيقاف عرض الشرائح** و **سرعة عرض الشرائح** و **تأثير عرض الشرائح** و **تشغيل موسيقى الخلفية** / **إيقاف موسيقى الخلفية** و **إعدادات الموسيقى الخلفية** و **وضع الصورة** و **وضع الصوت** و **تكبير** و **تدوير** و **معلومات**.

— يمكنك استخدام الأزرار  (إيقاف مؤقت) و  (إيقاف) و  (تشغيل) الموجودة بالجزء السفلي من جهاز التحكم عن بُعد أثناء عرض الشرائح.

— عند الضغط على الزر  (إيقاف) أو **عودة** يتوقف عرض الشرائح وتظهر شاشة الصورة الرئيسية.

موسيقى

MENU  ← الدعم ← صفحة محتويات رئيسية ← AllShare Play ← موسيقى ← ENTER 

تشغيل موسيقى

1 حدد الذاكرة الداخلية أو جهاز USB. حدد ملفات من قائمة الملفات.

2 اضغط على الزر  أو الزر  (تشغيل).

- أثناء تشغيل الموسيقى، يمكنك البحث باستخدام الزر  (تراجع) و  (تقديم).
— إذا كان الصوت غريباً عند تشغيل ملفات MP3، قم بضبط **الموازن** من قائمة **الصوت**.
(قد تتسبب ملفات MP3 التي تم تعديلها بشكل زائد في حدوث مشكلة بالصوت.)

قائمة خيارات تشغيل الفيديو / الصور / موسيقى

عند تشغيل ملفات الفيديو أو الصور، يمكنك الضغط على الزر **TOOLS** لعرض القائمة "خيارات".

اسم الخيار	العمليات	الفيديو	الصور	موسيقى
عرض	فرز ملفات الموسيقى المجمعة حسب عرض المجلد أو العنوان أو فنان أو الألبوم أو النوع .			✓
تشغيل المحدد	حدد ملفات من قائمة ملفات الموسيقى وقم بتشغيل تلك الملفات.			✓
انتقال إلى قائمة فيديو	العودة إلى قائمة ملفات الفيديو.	✓		
انتقال إلى قائمة الصور	العودة إلى قائمة ملفات الصور.		✓	
انتقل إلى قائمة التشغيل	انتقل إلى قائمتي.			✓
تشغيل من البداية	تشغيل الفيديو قيد التشغيل حاليًا مرة أخرى من البداية.	✓		
البحث عن مشهد	يمكنك استخدام وظيفة البحث عن مشهد أثناء التشغيل، وذلك لعرض فيلم أو تشغيله بداية من المشهد الذي تختاره.	✓		
بحث عن عنوان	يمكنك الانتقال مباشرةً إلى "عنوان" آخر.	✓		
بحث عن وقت	يمكنك البحث عن الفيلم باستخدام الزررين ▶ و ◀ على فواصل زمنية تبلغ دقيقة واحدة.	✓		
وضع التكرار	يمكنك تشغيل ملفات الأفلام والموسيقى بشكل متكرر.	✓		
حجم الصورة	يمكنك ضبط حجم الصورة إلى الحجم المفضل.	✓		
وضع الصورة	يمكنك تغيير وضع الصورة .	✓	✓	

– سيعمل ضغط الزر **INFO** أثناء تحديد اسم جهاز على عرض معلومات حول الجهاز المحدد.

– سيعمل ضغط الزر **INFO** أثناء تحديد ملف على عرض معلومات حول الملف المحدد.

اسم الخيار	العمليات	الفيديو	الصور	موسيقى
وضع الصوت	يمكنك تغيير وضع الصوت .	✓	✓	
لغة الصوت	يمكنك الاستمتاع بمشاهدة فيديو مصحوبًا بلجدي اللغات المعتمدة. يتم تمكين هذه الوظيفة فقط عند تشغيل ملفات من النوع المتدفق التي تدعم تنسيقات صوتية متعددة.	✓		
ترجمة مصاحبة	يمكنك عرض ترجمة مصاحبة، كما يمكنك تحديد لغة معينة في حالة احتواء ملف الترجمة المصاحبة على لغات متعددة.	✓		
إعدادات الترجمة	عرض إعدادات الترجمة . حيث يمكنك إعداد خيار الترجمة.	✓		
بدء عرض الشرائح / إيقاف عرض الشرائح	يمكن تشغيل عرض الشرائح أو إيقافه. بدلاً من ذلك، استخدم الزر  أو  عن بُعد.		✓	
سرعة عرض الشرائح	يمكنك تحديد سرعة عرض الشرائح أثناء عرض الشرائح. بدلاً من ذلك، استخدم الزر  أو  عن بُعد.		✓	
تأثير عرض الشرائح	يمكنك تعيين تأثيرات عرض شرائح متعددة.		✓	
تشغيل موسيقى الخلفية / إيقاف موسيقى الخلفية	يمكنك تشغيل موسيقى الخلفية أو إيقافها.		✓	
إعدادات الموسيقى الخلفية	يمكنك تعيين موسيقى الخلفية وتحديدها عند مشاهدة ملف صورة أو عرض شرائح.		✓	
تكبير	يمكنك تكبير الصور في وضع ملء الشاشة.		✓	
تدوير	يمكنك تدوير الصور.		✓	
معلومات	يعرض معلومات الملف.	✓	✓	✓

تنسيقات ملفات AllShare Play والعناوين الفرعية المدعومة.

الترجمة المصاحبة

داخلي	خارجي
<ul style="list-style-type: none"> Xsub الحاوية: AVI SubStation Alpha الحاوية: MKV Advanced SubStation Alpha الحاوية: MKV SubRip الحاوية: MKV نصوص تستند إلى الوقت بتنسيق MPEG-4 الحاوية: MP4 	<ul style="list-style-type: none"> نصوص تستند إلى الوقت بتنسيق MPEG-4 (ttxt.) SAMI (.smi) SubRip (.srt) SubViewer (.sub) Micro DVD (.sub أو .txt) SubStation Alpha (.ssa) Advanced SubStation Alpha (.ass) Powerdivx (.psb)

مستويات دقة الصور المدعومة

الامتداد الملف	النوع	الدقة
.jpeg* ، .jpg*	JPEG	8640 × 15360
png.*	PNG	1080 × 1920
bmp.*	BMP	1080 × 1920
mpo.*	MPO	8640 × 15360

تنسيقات ملفات الموسيقى المدعومة

امتداد الملف	النوع	الصوت	التعليقات
mp3.*	MPEG	MPEG1 Audio Layer 3	
.3ga* ,.aac* ,.mpa* ,.m4a*	MPEG4	AAC	
flac.*	FLAC	FLAC	لم يتم دعم الوظيفة Seek (jump). دعم ما يصل إلى 2 قناة

تنسيقات الفيديو المدعومة

- لن يتم تشغيل محتوى الفيديو أو لن يعمل بشكل صحيح، في حالة وجود خطأ في المحتوى أو الحاوية.
- قد لا يعمل الصوت أو الفيديو إذا كانت المحتويات تتضمن معدل إطار/معدل بت قياسي أعلى من معدل الإطار/ثانية المتوافق المذكور في الجدول أعلاه.
- في حالة وجود خطأ "بجدول الفهرسة"، فلا يتم دعم وظيفة الاستدعاء (الانتقال السريع).
- قد يحدث تقطع في الملف أثناء تشغيل الفيديو من خلال اتصال شبكة.
- قد تستغرق القائمة وقتاً أطول للظهور في حالة زيادة معدل بت الفيديو عن 10 ميجابايت/ث.
- قد لا تتوافق بعض أجهزة كاميرات USB/الرقمية مع المشغل.

وحدة فك ترميز الفيديو

وحدة فك ترميز الصوت

تدعم حتى H.264، المستوى 4.1	يدعم WMA 10 Pro ما يصل إلى 5.1 قناة،
ولا يتوفر دعم لكل من H.264 FMO / ASO / RS، VC1 SP / MP / AP L4 و AVCHD.	ولا يتم دعم صوت WMA lossless.
بالنسبة لجميع برامج ترميز الفيديو ما عدا MVC و VP8 و VP6:	لم يتم دعم QCELP و AMR NB/WB.
• أقل من 1280 × 720: بحد أقصى 60 إطارًا	في حالة تضمين Vorbis فقط في الحاوية Webm، يتم الدعم لما يصل إلى 2 قناة.
• أعلى من 1280 × 720: بحد أقصى 30 إطارًا	
لا يتوفر دعم لإصدار أعلى من GMC 2.	
دعم وصف BD MVC فقط.	

امتداد الملف	الحاوية	ترميز الفيديو	الدقة	معدل الإطارات (إطار لكل ثانية)	معدل البت (ميجابايت/ث)	ترميز الصوت
avi.*	AVI	DivX 3.11 / 4.x / 5.x / 6.x	1080 × 1920	30~6	30	AC3
mkv.*	MKV					LPCM
asf.*	ASF	MPEG4 SP / ASP				ADMPCM (MS ,IMA)
wmv.*	MP4					AAC
mp4.*	3GP	H.264 BP / MP / HP				HE-AAC
mov.*	VRO					WMA
3gp.*	VOB	Motion JPEG				+DD
vro.*	PS					MPEG(MP3)
mpg.*	TS	Window Media Video v9				DTS Core
mpeg.*		MPEG2				(μ-Law ,ALaw)G.711
ts.*		MPEG1				
tp.*						
trp.*						
mov.*						
flv.*						
vob.*						
svi.*						
m2ts.*						
mts.*						
divx.*						
webm.*	WebM	VP8		30 ~ 6	8	Vorbis

فصل 10

MagicInfo Lite

تنسيقات الملفات المتوافقة مع مشغل MagicInfo Lite

– لبدء تشغيل MagicInfo Lite , حدد
MagicInfo Lite لوضع المشغل على
النظام.

الرجاء قراءة الإرشادات الآتية قبل استخدام مشغل MagicInfo Lite

- تتضمن أنظمة الملفات المدعومة FAT32 و NTFS.
- لا يمكن تشغيل أي ملف بدقة رأسية وأفقية تتجاوز الحد الأقصى للدقة. تحقق من الدقة الرأسية والأفقية للملف.
- تحقق من أنواع وإصدارات ترميز الفيديو والصوت المدعومة.
- تحقق من إصدارات الملفات المدعومة.
- يتم دعم إصدارات ملفات Flash حتى 10.1
- يتم دعم إصدارات ملفات PowerPoint من 97 – 2007
- لا يتم التعرف إلا على آخر جهاز USB كان متصلاً فقط.

المحتويات

امتداد الملف	الحاوية	ترميز الفيديو	الدقة	معدل الإطارات (إطار لكل ثانية)	معدل البت (ميجابايت/ث)	ترميز الصوت
.avi*	AVI	DivX 3.11 / 4.x / 5.x / 6.x	1080 × 1920	30~6	30	AC3
.mkv.*	MKV					LPCM
.asf*	ASF	MPEG4 SP / ASP				AAC
.wmv*	MP4					HE-AAC
.mp4*	3GP					WMA
.mov*	VRO	H.264 BP / MP / HP				+DD
.3gp*	VOB					MPEG(MP3)
.vro*	PS	Motion JPEG				DTS Core
.mpg*	TS					(μ-Law ,ALaw)G.711
.mpeg*		Window Media Video v9				
.ts*						
.tp*		MPEG2				
.trp*						
.flv*		MPEG1				
.vob*						
.svi*						
.m2ts*						
.mts*		VP6	480 × 640		4	
.divx*						

الفيديو	الصوت	الصورة
<ul style="list-style-type: none"> لا يتم دعم الفيديو ثلاثي الأبعاد. لا يتم دعم محتوى بدقة أكبر من الدقة المذكورة بالجدول أعلاه. قد يتسبب محتوى الفيديو بمعدل بت أو معدل إطار أكبر من المعدل المذكور بالجدول أعلاه في تقطع الفيديو أثناء التشغيل. لن يتم تشغيل محتوى الفيديو أو لن يعمل بشكل صحيح، في حالة وجود خطأ في المحتوى أو الحاوية. قد لا تتوافق بعض أجهزة كاميرات USB/الرقمية مع المشغل. تدعم حتى H.264، المستوى 4.1 ولا يتوفر دعم لكل من H.264 FMO / ASO / RS, VC1 SP / MP / AP L4 و AVCHD. بالنسبة لجميع برامج ترميز الفيديو ما عدا MVC و VP8 و VP6: – أقل من 1280 × 720: بحد أقصى 60 إطارًا – أعلى من 1280 × 720: بحد أقصى 30 إطارًا لا يتوفر دعم إصدار GMC 2 أو الأحدث. دعم وصف BD MVC فقط. قد لا يتم دعم بعض برامج الترميز في وضع التشغيل العمودي. 	<ul style="list-style-type: none"> قد يتسبب محتوى الصوت بمعدل بت أو معدل إطار أكبر من المعدل المذكور بالجدول أعلاه في تقطع الصوت أثناء التشغيل. لن يتم تشغيل محتوى الفيديو أو لن يعمل بشكل صحيح، في حالة وجود خطأ في المحتوى أو الحاوية. قد لا تتوافق بعض أجهزة كاميرات USB/الرقمية مع المشغل. يدعم WMA 10 Pro ما يصل إلى 5.1 قناة، ولا يتم دعم صوت WMA lossless. لم يتم دعم QCELP و AMR NB/WB. 	<ul style="list-style-type: none"> تنسيق ملف الصورة المتوافق: Jpeg الحد الأقصى للدقة المدعومة: 8,640 × 15,360 تأثيرات الصورة المدعومة: 13 تأثيرًا (باهت 1، باهت 2، مخفي، حلزوني، رقعة شطرنج، طولي، مدرج، مسح، تبيض موج، فطرة متساقطة في الأمواج، عجلة الهواء، انتشار عشوائي، دوران رباعي)

Power Point

Flash

<ul style="list-style-type: none"> • تنسيقات ملفات المستندات المتوافقة <ul style="list-style-type: none"> - الملحق : ppt و pptx - الإصدار : Office 97 إلى Office 2007 • الوظائف غير المدعومة <ul style="list-style-type: none"> - تأثير الحركة - الأشكال ثلاثية الأبعاد (التي سيتم عرضها في الوضع ثنائي الأبعاد) - الرأس والتنزيل (لا يتوفر دعم لبعض العناصر الفرعية) - Word Art - محاذاة - قد تحدث عدة أخطاء للمحاذاة - Office 2007 - SmartArt ليس مدعومًا بالكامل، ولكن يتوفر 97 من 115 عنصر فرعي مدعومًا. - إدخال كائن - فتح المستندات المشفرة - نص رأسي - بعض العناصر الفرعية غير مدعومة - ملاحظات الشريحة والنشرة 	<ul style="list-style-type: none"> • يتوافق مع Flash 10.1 • حركة Flash <ul style="list-style-type: none"> - تنسيق الملف المتوافق : SWF • مستوى الدقة الموصى به: 540 × 960 <ul style="list-style-type: none"> - تنبيه لا يمكن ضمان أداء تشغيل Flash على نظام تشغيل Windows <ul style="list-style-type: none"> يتطلب إجراء تحسين أثناء إنشاء المحتوى • فيديو Flash <ul style="list-style-type: none"> - تنسيق الملف المتوافق : FLV - الفيديو - الترميز : H.264 BP - الدقة: 1080 × 1920 - الصوت - الترميز : H.264 BP - تنبيه لا يتوفر دعم لتنسيق الملف F4V لا يتم دعم تشغيل الفيديو على الشاشة
---	--

WORD

PDF

<ul style="list-style-type: none"> • تنسيقات ملفات المستندات المتوافقة - الملحق : doc, .docx - الإصدار : Office 97 إلى Office 2007 • الوظائف غير المدعومة - تأثير خلفية الصفحة - بعض أنماط الفقرات - Word Art - محاذاة - قد تحدث عدة أخطاء للمحاذاة - الأشكال ثلاثية الأبعاد (التي سيتم عرضها في الوضع ثنائي الأبعاد) - Office 2007 - SmartArt ليس مدعومًا بالكامل، ولكن يتوفر 97 من 115 عنصر فرعي مدعومًا. - المخططات - أحرف ذات عرض نصف - المسافة بين الحروف - نص رأسي - بعض العناصر الفرعية غير مدعومة - ملاحظات الشريحة والنشرة 	<ul style="list-style-type: none"> • تنسيقات ملفات المستندات المتوافقة - الملحق : pdf • الوظائف غير المدعومة - المحتوى الأقل من 1 بكسل غير مدعوم بسبب مشكلة انخفاض الأداء. - محتوى الصورة المقنعة والصورة المجانية غير مدعوم. - لا يتوافر دعم لمحتوى مزود بنص تمت استدارته. - تأثيرات الظل ثلاثي الأبعاد غير مدعومة.
---	---

مصادقة جهاز متصل من الخادم

قم أولاً بتكوين إعدادات شبكة الخادم قبل المصادقة على الجهاز. (صفحة 175)

1 اتصل بالخادم الذي قمت بتعيينه لجهازك.

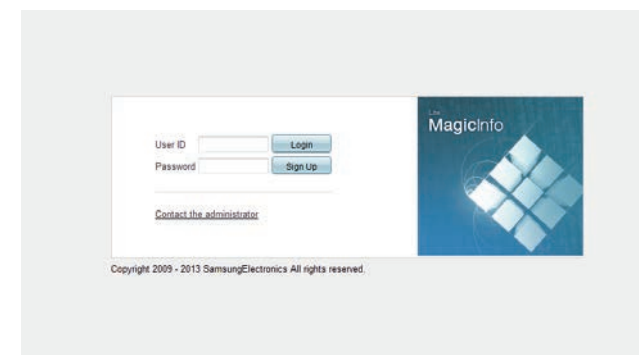

2 أدخل المعرف وكلمة المرور لتسجيل الدخول.

3 حدد **Device** من شريط القائمة العلوية.

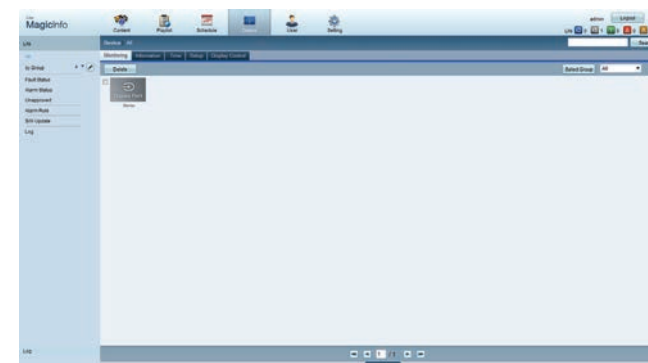

4 حدد **Lite** من القوائم على اليسار.

5 حدد **Unapproved** من القوائم الفرعية لـ **Lite**.

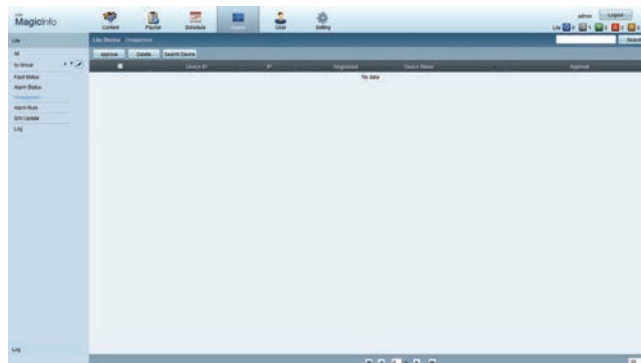

6 حدد الزر **Approve** لجهازك من بين قائمة أجهزة **Lite** التي لم تحصل على مصادقة.

7 أدخل المعلومات المطلوبة ليتم تصديق الجهاز.

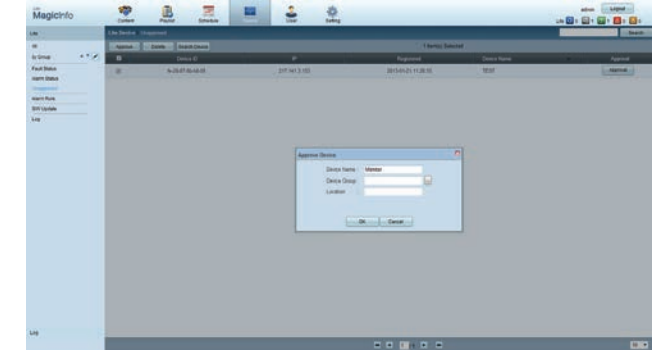

• **Device Name:** أدخل اسم الجهاز.

• **Device Group:** حدد ... لتعيين المجموعة.

• **Location:** أدخل الموقع الحالي للجهاز.

يؤدي الضغط على الزر **INFO** الموجود بجهاز التحكم عن بُعد عند تشغيل جدول الشبكة إلى عرض تفاصيل الجدولة. تأكد من أنه تم تحديد الجهاز الصحيح عن طريق عرض معرف الجهاز ضمن التفاصيل.

8 حدد القائمة **All** للتحقق من أن الجهاز مسجل.

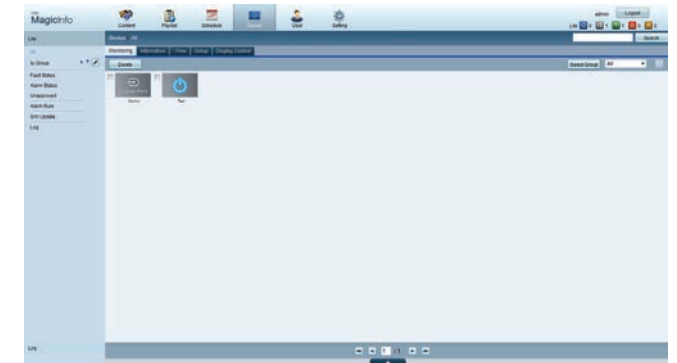

9

عند تصديق الجهاز من خلال الخادم، فإن الجدولة المسجلة في المجموعة المحددة سيتم تنزيلها على الجهاز. سيتم تشغيل الجدولة بعد تنزيلها.

لمزيد من التفاصيل حول كيفية تكوين جدول، راجع <دليل مستخدم MagicInfo Lite Server>.

في حالة حذف جهاز من قائمة الأجهزة المعتمدة من الخادم، فسيتم إعادة تمهيد تشغيل الجهاز لإعادة ضبط إعداداته.

إعداد الوقت الحالي

قد لا يتم تشغيل الجدولة إذا كان إعداد الوقت الموجود على الجهاز يختلف عن الوقت الحالي للخادم.

1 انتقل إلى علامات التبويب **Time** ← **Device**.

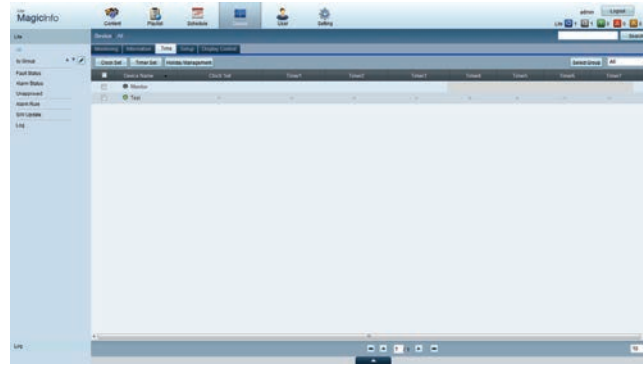

2 حدد جهازك.

3 حدد **Clock Set**، ثم قم بمزامنة الوقت مع الخادم.

- عند توصيل الخادم لأول مرة، يتم ضبط الوقت بالمنتج باستخدام توقيت GMT الخاص بالمنطقة التي تم تثبيت الخادم بها.
- يمكن تغيير الوقت بالمنتج من الخادم كما هو موضح في الخطوة رقم 3.
- سيؤدي إيقاف تشغيل المنتج وتشغيله مرة أخرى إلى استعادة إعداد الوقت بالمنتج إلى آخر وقت تم ضبطه من الخادم.

لمزيد من التفاصيل حول كيفية إدارة الوقت (الجدولة وإدارة الإجازات، إلخ)، راجع <دليل مستخدم MagicInfo Lite Server>.

MagicInfo Lite

MENU ← الدعم ← صفحة محتويات رئيسية ← MagicInfo Lite ← ENTER

لبدء تشغيل MagicInfo Lite، حدد MagicInfo Lite وضع التشغيل على النظام.

اضغط الزر MagicInfo Lite/S الموجود بجهاز التحكم عن بُعد.

مشغل MagicInfo Lite

جدول الشبكة

يمكنك مشاهدة ما إذا كان الخادم متصلاً (مصدق عليه) في شاشة القائمة MagicInfo Lite. لمشاهدة ما إذا كان الخادم متصلاً عند تشغيل جدول الشبكة، اضغط على الزر INFO الموجود بجهاز التحكم عن بُعد.

1 حدد مشغل MagicInfo Lite في قائمة MagicInfo Lite.



2 حدد جدول الشبكة في قائمة مشغل MagicInfo Lite.



جدول محلي

انتقل إلى **مدير الجدول المحلي** ← انقر فوق **إنشاء** لإنشاء جدولة ← حدد الجدولة التي ترغب في استخدامها ← **تشغيل**

1 حدد جدول محلي في شاشة قائمة مشغل MagicInfo Lite.

تشغيل الجداول التي تم إنشائها في **مدير الجدول المحلي**.

تكون هذه القائمة معطلة إذا لم يتم تشغيل جدول مسبقاً في **مدير الجدول المحلي**.



تشغيل تلقائي داخلي

لتمكين الخيار واستخدامه، تأكد من حفظ ملف محتوى واحد على الأقل في **الذاكرة الداخلية**، علماً بأن ملف المحتوى يجب أن لا يكون ملف موسيقى أو ملف نص.

1 حدد تشغيل تلقائي داخلي في شاشة قائمة مشغل MagicInfo Lite.

• قم بتشغيل المحتويات التي تم نسخها بالترتيب الأبجدي إلى **الذاكرة الداخلية**.



تشغيل USB تلقائي

لتمكين الخيار واستخدامه، تأكد من حفظ ملف محتوى واحد على الأقل في المجلد "MagicInfoSlide" على جهاز USB. علماً بأن ملف المحتوى يجب أن لا يكون ملف موسيقى أو ملف نص.

تأكد من إدخال جهاز USB. تأكد من إنشاء مجلد باسم "MagicInfoSlide" على جهاز USB وضع المحتوى في هذا المجلد.

1 حدد تشغيل USB تلقائي في شاشة قائمة مشغل MagicInfo Lite.

- سيتم تشغيل محتويات مجلد "MagicInfoSlide" الموجود على جهاز USB تبعاً للترتيب الأبجدي.
- سيتم تشغيل تشغيل USB تلقائي تلقائياً في حالة توصيل ذاكرة USB عندما يكون جدول الشبكة أو جدول محلي أو تشغيل تلقائي داخلي قيد التشغيل.



مدير الجدول المحلي

تكوين الإعدادات لتشغيلها من **جدول محلي**.
أو تحديد المحتوى وتشغيله من الذاكرة الداخلية أو ذاكرة USB وفقاً لترتيب التشغيل المخصص.

تسجيل جدول محلي

1 حدد مدير الجدول المحلي في شاشة قائمة MagicInfo Lite.



2 حدد إنشاء في شاشة مدير الجدول المحلي.



3 حدد الوقت لتعيين الوقت الذي تريد فيه تشغيل المحتوى.

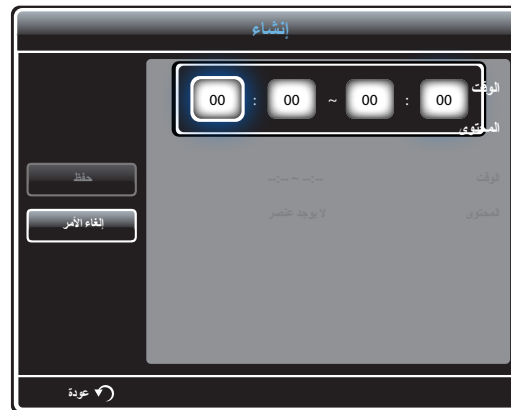

- يمكن إنشاء 24 جدول بحد أقصى.
- إذا تم إنشاء أكثر من جدول، فيجب أن يكون وقت البدء لكل جدول مختلفاً عن الآخر.
(مثال على الإعداد غير الصحيح: 00:00 - 00:00 / 00:00 - 23:00)
- عند وجود جداول متعددة، يبدأ التشغيل من الجدول الموجود في آخر القائمة.

4 حدد المحتوى لتحديد المحتوى الذي ترغب في تشغيله.



– يمكن تحديد 99 ملف من ملفات المحتوى بحد أقصى.

5 حدد المدة.



تحديد التسلسل والمدة الزمنية لتشغيل ملفات المحتويات.

• تغيير تسلسل التشغيل

حدد ملف محتوى وقم بتغيير التسلسل باستخدام الزر **أعلى** أو **أسفل**.

• **المدة**

تعيين المدة المطلوبة لتشغيل المحتوى.

- يتعذر تحديد **المدة** لمقاطع الفيديو.
- يتعين أن تكون **المدة** 5 ثوانٍ على الأقل.

اضغط على **حفظ** لحفظ الإعدادات.

6

حدد **حفظ**. حدد مساحة الذاكرة التي ترغب في حفظ المحتوى إليها.



7

تأكد من إضافة الجدول إلى **مدير الجدول المحلي**.



تعديل جدول محلي

تأكد من تسجيل **جدول محلي** واحدة على الأقل.

1 حدد **مدير الجدول المحلي** في شاشة قائمة **MagicInfo Lite**.



2 حدد الجدول المحلي الذي ترغب في تحريره، ثم حدد **تحرير**.





حذف جدول محلي

تأكد من تسجيل **جدول محلي** واحدة على الأقل.

في حال حذف جدول محلي منسوخ، سيتم أيضًا حذف ملفات المحتويات الموجودة في الجدول.

1 حدد مدير الجدول المحلي في شاشة قائمة MagicInfo Lite.



2 حدد الجدول المحلي الذي ترغب في حذفه، ثم حدد **حذف**.



تشغيل جدول محلي

تأكد من تسجيل **جدول محلي** واحدة على الأقل.

1 حدد مدير الجدول المحلي في شاشة قائمة MagicInfo Lite.



2 حدد الجدولة المحلية الذي ترغب في تشغيلها. ثم حدد **تشغيل**.



إيقاف جدول محلي

لا يتوفر هذا الخيار إلا عند تشغيل جدول فقط.

يؤدي تحديد **إيقاف** إلى تغيير وضع التشغيل من **جدول محلي** إلى **جدول الشبكة**.

1 حدد مدير الجدول المحلي في شاشة قائمة MagicInfo Lite.



2 حدد **إيقاف**.



عرض تفاصيل جدول محلي

1 حدد مدير الجدول المحلي في شاشة قائمة MagicInfo Lite.



2 حدد الجدول المحلي الذي ترغب في عرض تفاصيله، ثم حدد **معلومات**.



3 سيتم عرض تفاصيل الجدولة.



نسخ جدول محلي

1 حدد مدير الجدول المحلي في شاشة قائمة MagicInfo Lite.



2 حدد جهاز تخزين حيث يتم حفظ ملفات الجدولة المحلية المطلوب نسخها.



- **USB ← الذاكرة الداخلية:** يتم حفظ ملفات المحتويات الموجودة في جدول منسوخ إلى مجلد فرعي ضمن مجلد الجداول المحلية في **الذاكرة الداخلية**. يتم تعيين اسم الجدول إلى المجلد الفرعي.
- **الذاكرة الداخلية ← USB:** يتم حفظ ملفات المحتويات الموجودة في جدول منسوخ إلى مجلد فرعي ضمن مجلد الجداول المحلية في جهاز ذاكرة **USB**. يتم تعيين اسم الجدول إلى المجلد الفرعي.

3 حدد ملفات local schedule واضغط على **نسخ**.



4 تظهر نافذة مفادها سؤالك إذا ما كنت تريد نسخ الملفات إلى **الذاكرة الداخلية** أو جهاز ذاكرة **USB**. حدد **نعم** لنسخ الملفات.

إدارة المحتوى

نسخ المحتويات

1 حدد إدارة المحتوى في شاشة قائمة MagicInfo Lite.



2

حدد المحتوى الذي ترغب في نسخه.



• إذا تم تحديد المحتوى من **الذاكرة الداخلية**: يمكنك نسخ المحتوى الموجود ضمن **الذاكرة الداخلية** إلى ذاكرة **USB**.

• إذا تم تحديد المحتوى من **USB**: يمكنك نسخ المحتوى الموجود ضمن ذاكرة **USB** إلى **الذاكرة الداخلية**.

— يؤدي تحديد المحتوى الموجود ضمن **الذاكرة الداخلية** والموجود ضمن ذاكرة **USB** في نفس الوقت إلى تعطيل النسخ.

3

ثم حدد نسخ.

مسح المحتوى

1 حدد إدارة المحتوى في شاشة قائمة MagicInfo Lite.



2 حدد المحتوى الذي ترغب في مسحه. ثم حدد **حذف**.

• يمكن مسح المحتوى من **الذاكرة الداخلية** ومن ذاكرة **USB** في نفس الوقت.



الإعدادات

الإعدادات

إعدادات شبكة خادم

المدة الافتراضية للمحتوى

نسبة المحتوى

تأثيرات الصورة

المحتوى الافتراضي

تخطيط المحتوى

اسم الجدول

إزالة USB بأمان

إغلاق

عشوائي

بلا

أفقي

YYYYMMDD

↩ عودة

إعدادات شبكة خادم

لتشغيل **MagicInfo Lite**، اتصل بالشبكة.

خادم

أدخل إعدادات خادم **MagicInfo Lite**.

(مثل : <http://192.168.0.10:7001/MagicInfo/>)

• في حالة تمكين الخيار **SSL**، يتم تكوين الخادم لاستخدام **https**، كما يتم تشفير عملية نقل البيانات.

— أدخل عنوان IP ورقم المنفذ للخادم. استخدم الرقم 7001 كرقم المنفذ. (إذا تعذر الاتصال بالخادم باستخدام رقم المنفذ 7001، تحقق مع مسئول الخادم لمعرفة رقم المنفذ الصحيح ثم قم بتغيير رقم المنفذ.)

وضع FTP

حدد وضع تشغيل FTP.

• **نشط / سلبي**

التخزين الافتراضي

قم بتعيين المكان الذي ترغب في حفظ المحتويات (التي تم تنزيلها من الخادم) إليه.

• **الذاكرة الداخلية**: احفظ المحتويات إلى الذاكرة الداخلية بالمنتج.

• **USB**: احفظ المحتويات إلى ذاكرة USB.

— في حالة تشغيل **إعدادات الشبكة** دون توصيل ذاكرة USB، سيتم تشغيل المحتوى الافتراضي.

— قد تختلف الصورة المعروضة وفقًا للطراز.

المدة الافتراضية للمحتوى

تعيين المدة المطلوبة لتشغيل المحتوى.

- **وقت عارض الصور**, **وقت عرض Doc**, **وقت عارض PPT**, **وقت عارض PDF**, **وقت عارض الفلاش**
- يُتَعيَّن أن تكون المدة 5 ثوانٍ على الأقل.

نسبة المحتوى

تحديد نسبة العرض إلى الارتفاع لجهاز العرض حسب النوع عند تشغيل المحتوى.

- **نسبة DOC**, **نسبة PPT**, **نسبة PDF**, **نسبة الفيديو**
- **أصلي**: عرض المحتوى في الحجم الأصلي.
- **ملء الشاشة**: عرض المحتويات في وضع ملء الشاشة.

تأثيرات الصورة

تكوين تأثيرات تحول الصورة.

- **باهت1**, **باهت2**, **مخفي**, **حزوني**, **رقعة شطرنج**, **طولي**, **مدرج**, **مسح**, **تبييض موج**, **قطرة متساقطة في الأمواج**, **عجلة الهواء**, **انتشار عشوائي**, **دوران رباعي**, **عشوائي**, **بلا**

المحتوى الافتراضي

تحديد المحتويات ليتم تشغيلها بشكل افتراضي عند تشغيل MagicInfo Lite.

- يتم دعم محتوى حتى 20 ميغا بايت لـ **المحتوى الافتراضي**.

تخطيط المحتوى

تغيير اتجاه تشغيل المحتوى إلى الوضع **أفقي** أو **رأسي**.

- **أفقي** / **رأسي**

— إذا كان **تخطيط المحتوى** في وضع العرض **رأسي**، فإنه لا يدعم برنامج ترميز الفيديو VP8.

اسم الجدول

حدد تنسيق عنوان الجدول عند إنشاء جدول محلي.

- **YYYYMMDD** / **YYYYDDMM** / **DDMMYYYY**

إزالة USB بأمان

إزالة ذاكرة USB بأمان

حذف جميع المحتويات

حذف جميع ملفات المحتويات في **الذاكرة الداخلية**.

إعادة ضبط الإعدادات

استعادة كل القيم الموجودة ضمن **الإعدادات** إلى الإعدادات الافتراضية التي كانت موجودة عند شراء المنتج.

عند تشغيل المحتويات

عرض تفاصيل المحتوى قيد التشغيل

معلومات	
إصدار البرنامج	A-LUBXGDSP-0100.18 :
اسم الجهاز	Monitor :
معرف الجهاز	FF-FF-FF-FF-FF-FF :
الوضع	جدول محلي :
خادم	مفصول :
USB	تم الاتصال :
تنزيل الجدول	لا يوجد جدول للتنزيل :

إلغاء الأمر

– قد تختلف الصورة المعروضة وفقاً للطراز.

اضغط الزر **INFO** الموجود بجهاز التحكم عن بُعد.

- **إصدار البرنامج:** عرض إصدار البرنامج الخاص بالجهاز
- **اسم الجهاز:** عرض اسم جهاز تم التعرف عليه من قبل الخادم
- **معرف الجهاز:** عرض رقم التعريف الأصلي للجهاز
- **الوضع:** عرض وضع التشغيل الحالي
- **(جدول الشبكة أو جدول محلي أو تشغيل تلقائي داخلي أو تشغيل USB تلقائي) لمشغل MagicInfo Lite**
- **خادم:** عرض حالة الاتصال (تم الاتصال أو مفصول أو عدم الموافقة) الخاصة بالخادم
- **USB:** عرض حالة الاتصال لجهاز USB
- **تنزيل الجدول:** عرض تقدم network schedule الذي يتم تنزيله من الخادم

تغيير إعدادات المحتوى قيد التشغيل



– قد تختلف الصورة المعروضة وفقاً للطراز.

اضغط الزر **TOOLS** الموجود بجهاز التحكم عن بُعد.

يمكنك تغيير إعداد **وضع الصورة** أو **وضع الصوت** أو إزالة جهاز USB بأمان (**إزالة USB بأمان**) أثناء تشغيل المحتوى بواسطة الضغط على الزر **TOOLS** الموجود بجهاز التحكم عن بُعد.

• **وضع الصورة (ديناميكي / قياسي / طبيعي / أفلام)**

تخصيص إعدادات الشاشة لمحتوى قيد التشغيل حالياً

• **وضع الصوت (قياسي / موسيقى / أفلام / صوت واضح / تضخيم)**

تخصيص إعدادات الصوت لمحتوى قيد التشغيل حالياً

• **PIP (إيقاف التشغيل / تشغيل)**

تنشيط وظيفة PIP أو إلغاء تنشيطها.

• **موسيقى خلفية (إيقاف التشغيل / تشغيل)**

تنشيط وظيفة **موسيقى خلفية** أو إلغاء تنشيطها.

• **إعدادات الموسيقى الخلفية (عشوائي / تشغيل / إلغاء الأمر / تم إلغاء تحديد)**

تعيين ملفات الموسيقى التي تم حفظها في الذاكرة الداخلية كـ **موسيقى خلفية**.

— لتمكين **إعدادات الموسيقى الخلفية**، قم بحفظ ملف MP3 واحد على الأقل في **الذاكرة الداخلية**.

• **إزالة USB بأمان**

إزالة ذاكرة USB بأمان

يجب شراء ترخيص لاستخدام **MagicInfo Premium S**.

لتنزيل البرنامج، انتقل إلى صفحة Samsung الرئيسية من خلال <http://www.samsung.com/displaysolutions>.
لشراء ترخيص، اتصل بمركز خدمة العملاء.

– لبدء تشغيل **MagicInfo Premium S**، حدد
MagicInfo Premium S لوضع المشغل
على النظام.

تنسيقات الملفات المتوافقة مع مشغل MagicInfo Premium S

الرجاء قراءة الإرشادات الآتية قبل استخدام مشغل MagicInfo Premium S

- تتضمن أنظمة الملفات المدعومة FAT32 و NTFS.
 - لا يمكن تشغيل أي ملف بدقة رأسية وأفقية تتجاوز الحد الأقصى للدقة. تحقق من الدقة الرأسية والأفقية للملف.
 - تحقق من أنواع وإصدارات ترميز الفيديو والصوت المدعومة.
 - تحقق من إصدارات الملفات المدعومة.
 - يتم دعم إصدارات ملفات Flash حتى 10.1
 - يتم دعم إصدارات ملفات PowerPoint من 97 – 2007
 - لا يتم التعرف إلا على آخر جهاز USB كان متصلاً فقط.
- راجع [صفحة 157](#) لمزيد من التفاصيل حول تنسيقات الترميز المدعومة.

الفيديو	الصوت	الصورة
<ul style="list-style-type: none"> لا يتم دعم الفيديو ثلاثي الأبعاد. لا يتم دعم محتوى بدقة أكبر من الدقة المذكورة بالجدول أعلاه. قد يتسبب محتوى الفيديو بمعدل بت أو معدل إطار أكبر من المعدل المذكور بالجدول أعلاه في تقطع الفيديو أثناء التشغيل. لن يتم تشغيل محتوى الفيديو أو لن يعمل بشكل صحيح، في حالة وجود خطأ في المحتوى أو الحاوية. قد لا تتوافق بعض أجهزة كاميرات USB/الرقمية مع المشغل. تدعم حتى H.264، المستوى 4.1 ولا يتوفر دعم لكل من / ASO / H.264 FMO / RS, VC1 SP / MP / AP L4 و AVCHD. بالنسبة لجميع برامج ترميز الفيديو ما عدا MVC و VP8 و VP6: – أقل من 1280 × 720: بحد أقصى 60 إطارًا – أعلى من 1280 × 720: بحد أقصى 30 إطارًا لا يتوفر دعم إصدار GMC 2 أو الأحدث. دعم وصف BD MVC فقط. قد لا يتم دعم بعض برامج الترميز في وضع التشغيل الثنائي بحيث يتم تشغيل ملفي فيديو معًا مع وضع التشغيل العمودي. 	<ul style="list-style-type: none"> قد يتسبب محتوى الصوت بمعدل بت أو معدل إطار أكبر من المعدل المذكور بالجدول أعلاه في تقطع الصوت أثناء التشغيل. لن يتم تشغيل محتوى الفيديو أو لن يعمل بشكل صحيح، في حالة وجود خطأ في المحتوى أو الحاوية. قد لا تتوافق بعض أجهزة كاميرات USB/الرقمية مع المشغل. يدعم WMA 10 Pro ما يصل إلى 5.1 قناة، ولا يتم دعم صوت WMA lossless. لم يتم دعم QCELP و AMR NB/WB. 	<ul style="list-style-type: none"> تنسيق ملف الصورة المتوافق: Jpeg الحد الأقصى للدقة المدعومة: 8,640 × 15,360 تأثيرات الصورة المدعومة: 8 تأثيرًا (باهت 1، باهت 2، مخفي، حلزوني، رقعة شطرنج، طولي، مدرج، مسح)

PDF	Power Point	Flash
<ul style="list-style-type: none"> • تنسيقات ملفات المستندات المتوافقة - الملحق : pdf • الوظائف غير المدعومة - المحتوى الأقل من 1 بكسل غير مدعوم بسبب مشكلة انخفاض الأداء. - محتوى الصورة المقنعة والصورة المجانية غير مدعوم. - لا يتوافر دعم لمحتوى مزود بنص تمت استدارته. - تأثيرات الظل ثلاثي الأبعاد غير مدعومة. - بعض الأحرف غير مدعومة - (قد تكون الأحرف الخاصة تالفة) 	<ul style="list-style-type: none"> • تنسيقات ملفات المستندات المتوافقة - الملحق : ppt و pptx - الإصدار : Office 97 إلى Office 2007 • الوظائف غير المدعومة - تأثير الحركة - الأشكال ثلاثية الأبعاد (التي سيتم عرضها في الوضع ثنائي الأبعاد) - الرأس والتذييل (لا يتوفر دعم لبعض العناصر الفرعية) - Word Art - محاذاة - قد تحدث عدة أخطاء للمحاذاة - Office 2007 - SmartArt ليس مدعومًا بالكامل، ولكن يتوفر 97 من 115 عنصر فرعي مدعومًا. - إدخال كائن - أحرف ذات عرض نصف - المسافة بين الحروف - المخططات - نص رأسي - بعض العناصر الفرعية غير مدعومة - ملاحظات الشريحة والنشرة 	<ul style="list-style-type: none"> • يتوافق مع Flash 10.1 • حركة Flash - تنسيق الملف المتوافق : SWF • مستوى الدقة الموصى به: 540 × 960 - تنبيه - لا يمكن ضمان أداء تشغيل Flash على نظام تشغيل Windows - يتطلب إجراء تحسين أثناء إنشاء المحتوى • فيديو Flash - تنسيق الملف المتوافق : FLV - الفيديو - الترميز : H.264 BP - الدقة: 1080 × 1920 - الصوت - الترميز : H.264 BP - تنبيه - لا يتوفر دعم لتنسيق الملف F4V - لا يتم دعم تشغيل الفيديو على الشاشة

ملفات LFD	ملفات القوالب	WORD
<ul style="list-style-type: none"> • هذه الملفات مدعومة في تشغيل USB تلقائي و جدول الشبكة (مدعومة من خلال أداة تأليف الكمبيوتر لـ Premium S Player) • تنسيقات ملفات المستندات المتوافقة - الملحق : .lfd 	<ul style="list-style-type: none"> • يتوفر الإنشاء/التحرير/التشغيل في إدارة القالب فقط. 	<ul style="list-style-type: none"> • تنسيقات ملفات المستندات المتوافقة - الملحق : .doc, .docx - الإصدار : Office 97 إلى Office 2007 • الوظائف غير المدعومة - تأثير خلفية الصفحة - بعض أنماط الفقرات - Word Art - محاذاة - قد تحدث عدة أخطاء للمحاذاة - الأشكال ثلاثية الأبعاد (التي سيتم عرضها في الوضع ثنائي الأبعاد) - Office 2007 - SmartArt ليس مدعومًا بالكامل، ولكن يتوفر 97 من 115 عنصر فرعي مدعومًا. - المخططات - أحرف ذات عرض نصفي - المسافة بين الحروف - نص رأسي - بعض العناصر الفرعية غير مدعومة - ملاحظات الشريحة والنشرة

الإطار المتعدد لجدولة الشبكة

قيود التشغيل

- يمكن تشغيل ملفي فيديو (**الفيديو**) بحد أقصى معًا.
- في وضع التشغيل العمودي، يمكن تشغيل ملف فيديو واحد فقط في كل مرة.
- في حالة تمكين الوضع **PIP**، فلا يمكن تشغيل أكثر من ملف فيديو واحد (**الفيديو**).
- لا يمكن تشغيل أكثر من ملف **Flash** واحد.
- بالنسبة لملفات **Office** (ملفات PPT و Word) وملفات **PDF** يتم دعم نوع واحد من الملفات فقط في كل مرة.
- ملفات LFD(.lfd) غير مدعومة.

قيود مخرجات الصوت

- لا يمكن استخدام أكثر من مخرج صوت واحد.
 - أولوية التشغيل: ملف **Flash** < ملف موسيقى الخلفية على الشبكة < موسيقى الخلفية على جهاز محلي < ملف الفيديو الموجود في الإطار الرئيسي المحدد من قبل المستخدم
- موسيقى الخلفية على الشبكة: يمكن تكوين الإعدادات في الخطوة الأولى عند إنشاء جدول الخادم.
- موسيقى الخلفية على جهاز محلي: يمكن تكوين إعدادات موسيقى الخلفية باستخدام الأدوات التي يتم عرضها بعد الضغط على **TOOLS** أثناء تشغيل **MagicInfo Premium S**.
- الإطار الرئيسي المحدد من قبل المستخدم: يمكن تكوين إعدادات الإطار الرئيسي في الخطوة الثانية عند إنشاء جدول الخادم.

ملفات القوالب وملفات LFD(.lfd)

القيود

- يتوافر التشغيل باستخدام **تشغيل تلقائي داخلي** / **تشغيل USB تلقائي** فقط.
- تأكد من وجود مجلد موزع (المحتويات/الجدول) في **الذاكرة الداخلية** / ذاكرة **USB**.

قيود التشغيل

- يمكن تشغيل ملفي فيديو (الفيديو) بحد أقصى.
- في حالة تمكين الوضع **PIP**، فلا يمكن تشغيل أكثر من ملف فيديو واحد (الفيديو).
- لا يمكن تشغيل أكثر من ملف **Flash** واحد.
- بالنسبة لملفات **Office** (ملفات PPT و Word) وملفات **PDF** يتم دعم نوع واحد من الملفات فقط في كل مرة.
- لا يمكن تشغيل ملفات فيديو متعددة (الفيديو) على شاشة عرض واحدة لجدار فيديو في وقت واحد.
- لا يمكن تشغيل أكثر من ملف محتوى **PIP** واحد.

قيود مخرجات الصوت

- لا يمكن استخدام أكثر من مخرج صوت واحد.
 - أولوية التشغيل: ملف **Flash** < ملف موسيقى الخلفية على الشبكة < موسيقى الخلفية على جهاز محلي < ملف الفيديو الموجود في الإطار الرئيسي المحدد من قبل المستخدم
- الإطار الرئيسي المحدد من قبل المستخدم: يمكن تحديد مخرج الصوت في الخطوة الثالثة أثناء الإعداد في **إدارة القالب**

أسباب أخرى

قد يكون أداء ملفات **Flash** أبطأ على جهاز كمبيوتر (بسبب قيود أداء الجهاز)

قيود وظيفة "صورة داخل صورة"

- لا تتوافر وظيفة **PIP** أثناء تشغيل **Flash**.
- هذه الوظيفة غير مدعومة إذا كان مخطط المحتوى **رأسي**. (لاحظ أن وظيفة **PIP** غير مدعومة عند تكوينها في **إدارة القالب** ويتم تطبيقها على ملف ".lfd".)
- لا يمكن استخدام وظيفة **PIP** التي تم تكوينها في **إدارة القالب** أو تطبيقها على ملف ".lfd" مع وظيفة **PIP** التي تم تكوينها في نفس الوقت.
- تكون وظيفة **PIP** في الوضع **أفقي** دائماً إذا تم تكوينها في **إدارة القالب** أو تطبيقها على ملف ".lfd". (لاحظ أنه لا يمكن تدوير شاشة العرض عندما يكون مخطط المحتوى **رأسي**).

مصادقة جهاز متصل من الخادم

قم أولاً بتكوين إعدادات شبكة الخادم قبل المصادقة على الجهاز. (صفحة 202)

1 اتصل بالخادم الذي قمت بتعيينه لجهازك.



2 أدخل المعرف وكلمة المرور لتسجيل الدخول.

3 حدد **Device** من شريط القائمة العلوية.

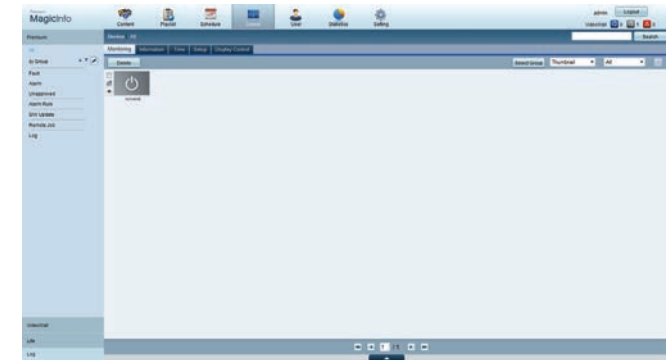

4 حدد **Premium** من القوائم على اليسار.

5 حدد **Unapproved** من القوائم الفرعية لـ **Premium**.

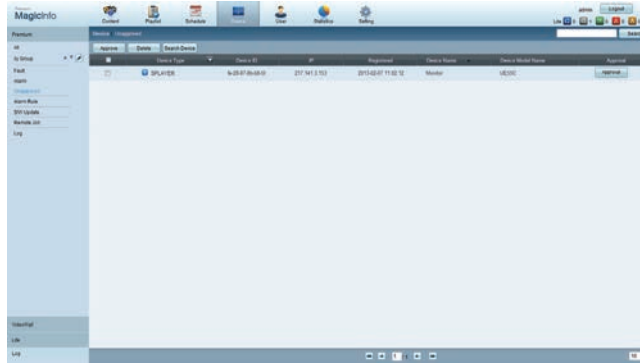

6 حدد الزر **Approve** لجهازك من قائمة أجهزة Premium التي لم تحصل على مصادقة.

7 أدخل المعلومات المطلوبة ليتم تصديق الجهاز.

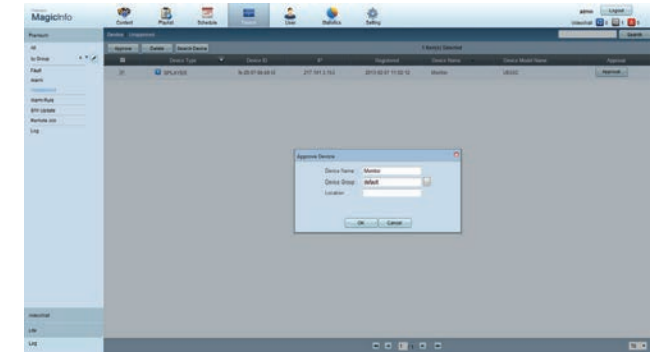

- **Device Name:** أدخل اسم الجهاز.
- **Device Group:** حدد  لتعيين المجموعة.
- **Location:** أدخل الموقع الحالي للجهاز.

يؤدي الضغط على الزر **INFO** الموجود بجهاز التحكم عن بُعد عند تشغيل جدول الشبكة إلى عرض تفاصيل الجدولة. تأكد من أنه تم تحديد الجهاز الصحيح عن طريق عرض معرف الجهاز ضمن التفاصيل.

8 حدد القائمة **All** للتحقق من أن الجهاز مسجل.

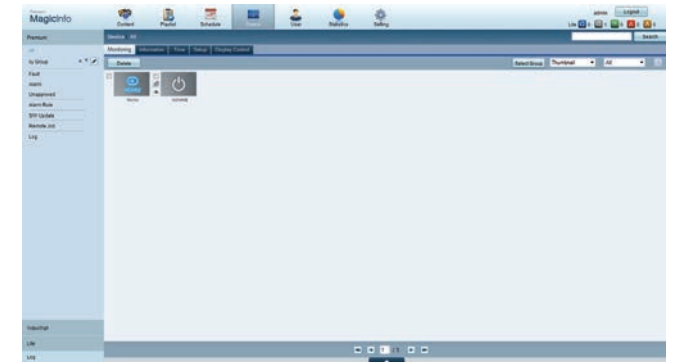

9 عند تصديق الجهاز من خلال الخادم، فإن الجدولة المسجلة في المجموعة المحددة سيتم تنزيلها على الجهاز. سيتم تشغيل الجدولة بعد تنزيلها.

لمزيد من التفاصيل حول كيفية تكوين جدول، راجع <دليل مستخدم MagicInfo Premium Server>.

في حالة حذف جهاز من قائمة الأجهزة المعتمدة من الخادم، فسيتم إعادة تمهيد تشغيل الجهاز لإعادة ضبط إعداداته.

إعداد الوقت الحالي

قد لا يتم تشغيل الجدولة إذا كان إعداد الوقت الموجود على الجهاز يختلف عن الوقت الحالي لل خادم.

1 انتقل إلى علامات التبويب Time ← Device.

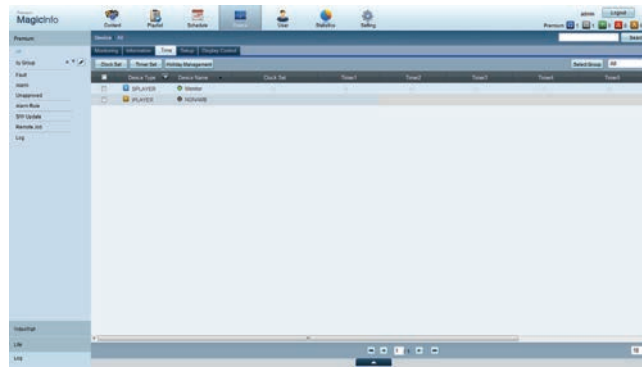

2 حدد جهازك.

3 حدد Clock Set، ثم قم بمزامنة الوقت مع الخادم.

- عند توصيل الخادم لأول مرة، يتم ضبط الوقت بالمنتج باستخدام توقيت GMT الخاص بالمنطقة التي تم تثبيت الخادم بها.
- يمكن تغيير الوقت بالمنتج من الخادم كما هو موضح في الخطوة رقم 3.
- سيؤدي إيقاف تشغيل المنتج وتشغيله مرة أخرى إلى استعادة إعداد الوقت بالمنتج إلى آخر وقت تم ضبطه من الخادم.

لمزيد من التفاصيل حول كيفية إدارة الوقت (الجدولة وإدارة الإجازات، إلخ)، راجع [«دليل مستخدم MagicInfo Premium Server»](#).

MagicInfo Premium S

MENU ← الدعم ← صفحة محتويات رئيسية ← MagicInfo Premium S ← ENTER

لبدء تشغيل MagicInfo Premium S، حدد MagicInfo Premium S وضع المشغل على النظام.

اضغط الزر MagicInfo Lite/S الموجود بجهاز التحكم عن بُعد.

مشغل MagicInfo Premium S

جدول الشبكة

يمكنك مشاهدة ما إذا كان الخادم متصلاً (مصدق عليه) في شاشة القائمة MagicInfo Premium S. لمشاهدة ما إذا كان الخادم متصلاً عند تشغيل جدول الشبكة، اضغط على الزر INFO الموجود بجهاز التحكم عن بُعد.

1 حدد مشغل MagicInfo Premium S في قائمة MagicInfo Premium S.



2 حدد جدول الشبكة في قائمة مشغل MagicInfo Premium S.



جدول محلي

انتقل إلى **مدير الجدول المحلي** ← انقر فوق **إنشاء** لإنشاء جدول ← حدد الجدولة التي ترغب في استخدامها ← **تشغيل**

1 حدد جدول محلي في شاشة قائمة مشغل MagicInfo Premium S.

تشغيل الجداول التي تم إنشائها في **مدير الجدول المحلي**.

تكون هذه القائمة معطلة إذا لم يتم تشغيل جدول مسبقاً في **مدير الجدول المحلي**.



مشغل قالب

انتقل إلى **إدارة القالب** ← انقر فوق **إنشاء** لإنشاء قالب ← حدد القالب الذي ترغب في استخدامه ← **تشغيل**

1 حدد مشغل قالب في شاشة قائمة مشغل MagicInfo Premium S.

تشغيل القوالب التي تم إنشائها في **إدارة القالب**.

تكون هذه القائمة معطلة إذا لم يتم تشغيل جدول مسبقاً في **مدير الجدول المحلي**.



تشغيل تلقائي داخلي

لتمكين الخيار واستخدامه، تأكد من حفظ ملف محتوى واحد على الأقل في **الذاكرة الداخلية**، علماً بأن ملف المحتوى يجب أن لا يكون ملف موسيقى أو ملف نص.

1 حدد تشغيل تلقائي داخلي في شاشة قائمة مشغل MagicInfo Premium S.

• قم بتشغيل المحتويات التي تم نسخها بالترتيب الأبجدي إلى **الذاكرة الداخلية**.

في حالة وجود مجلد موزع في **الذاكرة الداخلية**، سيتم تشغيل الجداول الموجودة في المجلد الموزع عند تنفيذ **تشغيل تلقائي داخلي**.

في حالة عدم وجود مجلد موزع في **الذاكرة الداخلية**، سيتم تشغيل ملفات المحتويات الموجودة في **الذاكرة الداخلية** بترتيب أبجدي عند تنفيذ **تشغيل تلقائي داخلي**.



تشغيل USB تلقائي

لتمكين الخيار واستخدامه، تأكد من حفظ ملف محتوى واحد على الأقل في المجلد "MagicInfoSlide" على جهاز USB. علماً بأن ملف المحتوى يجب أن لا يكون ملف موسيقى أو ملف نص.

تأكد من إدخال جهاز USB. تأكد من إنشاء مجلد باسم "MagicInfoSlide" على جهاز USB وضع المحتوى في هذا المجلد.

1 حدد تشغيل USB تلقائي في شاشة قائمة مشغل MagicInfo Premium S.

• سيتم تشغيل محتويات مجلد "MagicInfoSlide" الموجود على جهاز USB تبعاً للترتيب الأبجدي.

• سيتم تشغيل **تشغيل USB تلقائي** تلقائياً في حالة توصيل ذاكرة USB عندما يكون **جدول الشبكة** أو **جدول محلي** أو **تشغيل تلقائي داخلي** قيد التشغيل.

في حالة وجود مجلد موزع في جهاز ذاكرة **USB**، سيتم تشغيل الجداول الموجودة في المجلد الموزع عند تنفيذ **تشغيل USB تلقائي**.

في حالة عدم وجود مجلد موزع في جهاز ذاكرة **USB**، سيتم تشغيل ملفات المحتويات الموجودة في المجلد "MagicInfoSlide" على جهاز ذاكرة **USB** بترتيب أبجدي عند تنفيذ **تشغيل USB تلقائي**.



مدير الجدول المحلي

تكوين الإعدادات لتشغيلها من **جدول محلي**.
أو تحديد المحتوى وتشغيله من الذاكرة الداخلية أو ذاكرة USB وفقاً لترتيب التشغيل المخصص.

تسجيل جدول محلي

1 حدد مدير الجدول المحلي في شاشة قائمة MagicInfo Premium S.



2 حدد إنشاء في شاشة مدير الجدول المحلي.



3 حدد الوقت لتعيين الوقت الذي تريد فيه تشغيل المحتوى.

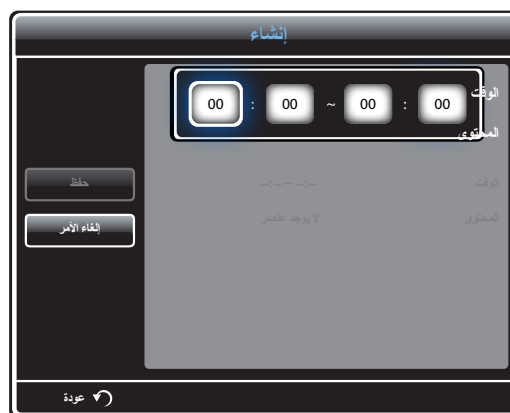

- يمكن إنشاء 24 جدول بحد أقصى.
- إذا تم إنشاء أكثر من جدول، فيجب أن يكون وقت البدء لكل جدول مختلفاً عن الآخر.
(مثال على الإعداد غير الصحيح: 00:00 - 00:00 / 00:00 - 23:00)
- عند وجود جداول متعددة، يبدأ التشغيل من الجدول الموجود في آخر القائمة.

4 حدد المحتوى لتحديد المحتوى الذي ترغب في تشغيله.



– يمكن تحديد 99 ملف من ملفات المحتوى بحد أقصى.

5 حدد المدة.



تحديد التسلسل والمدة الزمنية لتشغيل ملفات المحتويات.

• تغيير تسلسل التشغيل

حدد ملف محتوى وقم بتغيير التسلسل باستخدام الزر **أعلى** أو **أسفل**.

• **المدة**

تعيين المدة المطلوبة لتشغيل المحتوى.

- يتعذر تحديد **المدة** لمقاطع الفيديو.
- يتعين أن تكون **المدة 5** ثوانٍ على الأقل.

اضغط على **حفظ** لحفظ الإعدادات.

6 حدد **حفظ**. حدد مساحة الذاكرة التي ترغب في حفظ المحتوى إليها.



7 تأكد من إضافة الجدول إلى **مدير الجدول المحلي**.



تعديل جدول محلي

تأكد من تسجيل **جدول محلي** واحدة على الأقل.

1 حدد **مدير الجدول المحلي** في شاشة قائمة **MagicInfo Premium S**.



2 حدد الجدول المحلي الذي ترغب في تحريره، ثم حدد **تعديل**.



قم بتغيير تفاصيل الجدولة المحلية. ثم حدد **حفظ**.



حذف جدول محلي

تأكد من تسجيل **جدول محلي** واحدة على الأقل.

في حالة حذف جدول محلي منسوخ، سيتم أيضًا حذف ملفات المحتويات (باستثناء ملفات القوالب) الموجودة في الجدول.

1 حدد مدير الجدول المحلي في شاشة قائمة S MagicInfo Premium.



2 حدد الجدول المحلي الذي ترغب في حذفه، ثم حدد **حذف**.



تشغيل جدول محلي

تأكد من تسجيل **جدول محلي** واحدة على الأقل.

1 حدد مدير الجدول المحلي في شاشة قائمة MagicInfo Premium S.



2

حدد الجدولة المحلية الذي ترغب في تشغيلها. ثم حدد **تشغيل**.



إيقاف جدول محلي

لا يتوفر هذا الخيار إلا عند تشغيل جدول فقط.

يؤدي تحديد **إيقاف** إلى تغيير وضع التشغيل من **جدول محلي** إلى **جدول الشبكة**.

1 حدد مدير الجدول المحلي في شاشة قائمة MagicInfo Premium S.



2 حدد إيقاف.



عرض تفاصيل جدول محلي

1 حدد مدير الجدول المحلي في شاشة قائمة MagicInfo Premium S.



2 حدد الجدول المحلي الذي ترغب في عرض تفاصيله، ثم حدد **معلومات**.



3 سيتم عرض تفاصيل الجدولة.



نسخ جدول محلي

1 حدد مدير الجدول المحلي في شاشة قائمة MagicInfo Premium S.



2 حدد جهاز تخزين حيث يتم حفظ ملفات الجدولة المحلية المطلوب نسخها.



- **الذاكرة الداخلية الذاكرة الداخلية ← USB:** يتم حفظ ملفات المحتويات الموجودة في جدول منسوخ (باستثناء القوالب) إلى مجلد فرعي ضمن مجلد الجداول المحلية في جهاز ذاكرة **USB**. يتم تعيين اسم الجدول إلى المجلد الفرعي. في حالة احتواء ملف محتوى موجود في جدول منسوخ على ملف قالب، يتم حفظ ملف المحتوى إلى مجلد فرعي ضمن مجلد القوالب على جهاز ذاكرة **USB**. يتم تعيين اسم القالب إلى المجلد الفرعي.

3 حدد ملفات local schedule واضغط على نسخ.



4 تظهر نافذة مفادها سؤالك إذا ما كنت تريد نسخ الملفات إلى الذاكرة الداخلية أو جهاز ذاكرة USB. حدد نعم لنسخ الملفات.

- **USB ← الذاكرة الداخلية:** يتم حفظ ملفات المحتويات الموجودة في جدول منسوخ (باستثناء القوالب) إلى مجلد فرعي ضمن مجلد الجداول المحلية في الذاكرة الداخلية. يتم تعيين اسم الجدول إلى المجلد الفرعي. في حالة احتواء ملف محتوى موجود في جدول منسوخ على ملف قالب، يتم حفظ ملف المحتوى إلى مجلد فرعي ضمن مجلد القوالب في الذاكرة الداخلية. يتم تعيين اسم القالب إلى المجلد الفرعي.

إدارة القالب

تسجيل قالب

1 حدد إدارة القالب في شاشة قائمة MagicInfo Premium S.



2 حدد إنشاء في شاشة إدارة القالب.



3 حدد قالبًا في وضع أفقي أو رأسي.





– لتحميل ملف أو إدخال نص يدويًا، حدد **نص الإدخال**.

رسالة



• **رسالة:** تحديد وضع إدخال الرسالة.

- **بلا:** حدد هذا الوضع إذا كنت لا تريد إدخال رسالة.
- **من الملف:** تحديد ملف (.txt).
- **دخول المستخدم:** إدخال رسالة باستخدام لوحة المفاتيح الظاهرية. قد يصل طول الرسالة إلى 27 حرفًا.

• **تمرير:** تحديد اتجاه تمرير الرسالة.

- **بلا / حجم الشاشة 4:3 / من اليمين إلى اليسار / من أعلى للأسفل / من أسفل للأعلى**

• **محاذاة:** تحديد وضع محاذاة الرسالة.

- **أيسر / توسيط / أيمن**

• **اللون:** تحديد لون نص الرسالة.

- **أبيض / أسود / أحمر / برتقالي / أصفر / أخضر فاتح / أخضر / أزرق سماوي / أزرق / أزرق فاتح / لون البشرة / بنفسجي / أرجواني / بني بارد غامق / رمادي غامق / رمادي فاتح / رمادي غامق**

نوع	المحتوى
بلا	لا يوجد عنصر
	ملاءمة للشاشة
PC	مصدر

موافق إلغاء الأمر

عودة

- نوع: تحديد نوع ملف لاستخدامه لتنظيم القالب.
- بلا / PIP / الفيديو / صورة / PDF / Office / Flash
- المحتوى: تحديد ملف تم حفظه في الذاكرة الداخلية أو جهاز USB.
- المقاس: تحديد حجم الشاشة عند عرض ملف محتويات على صفحة القالب.
- ملاءمة للشاشة / قفل الارتفاع إلى العرض
- مصدر: يتم تمكين هذا الخيار إذا تم ضبط نوع على PIP.
- Component / AV / PC / DVI / HDMI
- يمكن أن يحتوي القالب بحد أقصى على ملفي الفيديو.
- يمكن أن يحتوي القالب على ملف PIP واحد فقط.
- (في حالة تحديد ملف PIP ، يمكن تحديد ملف الفيديو واحد فقط.)
- لا يمكن أن يتواجد ملف Office و ملف PDF في نفس القالب.
- لا يمكن أن يحتوي القالب على أكثر من ملف Flash واحد.

5 تحديد الصوت/موسيقى الخلفية.

إنشاء

تحديد الصوت/موسيقى الخلفية.

☐ موسيقى خلفية

معلنة

السابق

التالي

إلغاء الأمر

- في حالة تعيين ملفين الفيديو، حدد الملف الذي يحتوي على الصوت الذي تريد استخدامه.
- إذا كان أحد ملفات الفيديو يتضمن محتوى PIP، فيمكن تحديد صوت من محتوى PIP.
- في حالة تحديد ملف Flash، لا يمكن تمكين خرج الصوت من ملف آخر أو موسيقى الخلفية. (تم تخطي الخطوة رقم 5).
- في حالة تمكين موسيقى خلفية، لا يتم دعم وظيفة إعدادات الصوت في ملف.

إدارة المحتوى

نسخ المحتويات

1 حدد إدارة المحتوى في شاشة قائمة MagicInfo Premium S.



6 قم بتعيين التخزين وتغيير اسم القالب. حدد موافق.



7 تأكد من إضافة القالب إلى إدارة القالب.



مسح المحتوى

1 حدد إدارة المحتوى في شاشة قائمة MagicInfo Premium S.



2 حدد المحتوى الذي ترغب في مسحه. ثم حدد حذف.

- يمكن مسح المحتوى من الذاكرة الداخلية ومن ذاكرة USB في نفس الوقت.



2 حدد المحتوى الذي ترغب في نسخه.



- إذا تم تحديد محتوى من الذاكرة الداخلية: يمكنك نسخ المحتوى الموجود ضمن الذاكرة الداخلية إلى ذاكرة USB.
 - إذا تم تحديد محتوى من USB: يمكنك نسخ المحتوى الموجود ضمن ذاكرة USB إلى الذاكرة الداخلية.
- يؤدي تحديد المحتوى الموجود ضمن الذاكرة الداخلية والموجود ضمن ذاكرة USB في نفس الوقت إلى تعطيل النسخ.
- في حالة احتواء ذاكرة الذاكرة الداخلية/ USB على مجلدات محتويات أو جداول موزعة من MagicInfo Author/ Schedule إلى جهاز ذاكرة USB، تظهر المجلدات المنشورة أعلى الذاكرة الداخلية/ذاكرة USB.
- في حالة نسخ مجلد موزع إلى ذاكرة USB تحتوي بالفعل على مجلد موزع، سيتم حذف مجلدات المحتويات والجداول الموجودة في المجلد الموزع الحالي أولاً قبل نسخ المجلد الجديد.

3 ثم حدد نسخ.

الإعدادات

الإعدادات

إعدادات شبكة خادم

المدة الافتراضية للمحتوى

نسبة المحتوى

نسخ المجلدات المنشورة

تأثيرات الصورة

المحتوى الافتراضي

تخطيط المحتوى

اسم الجدول

يدوي

عشوائي

بلا

أفقي

YYYYMMDD

إغلاق

عودة

— قد تختلف الصورة المعروضة وفقًا للطراز.

إعدادات شبكة خادم

لتشغيل **MagicInfo Premium S**، اتصل بالشبكة.

خادم

أدخل إعدادات خادم **MagicInfo Premium S**.

• في حالة تمكين الخيار **SSL**، يتم تكوين الخادم لاستخدام **https**، كما يتم تشفير عملية نقل البيانات.

— أدخل عنوان IP ورقم المنفذ للخادم. استخدم الرقم 7001 كرقم المنفذ. (إذا تعذر الاتصال بالخادم باستخدام رقم المنفذ 7001، تحقق مع مسؤول الخادم لمعرفة رقم المنفذ الصحيح ثم قم بتغيير رقم المنفذ.)

وضع FTP

حدد وضع تشغيل FTP.

• **نشط / سلبي**

التخزين الافتراضي

قم بتعيين المكان الذي ترغب في حفظ المحتويات (التي تم تنزيلها من الخادم) إليه.

• **الذاكرة الداخلية**: احفظ المحتويات إلى الذاكرة الداخلية بالمنتج.

• **USB**: احفظ المحتويات إلى ذاكرة USB.

— في حالة تشغيل **جدول الشبكة** دون توصيل ذاكرة USB، سيتم تشغيل المحتوى الافتراضي.

المدة الافتراضية للمحتوى

تعيين المدة المطلوبة لتشغيل المحتوى.

- وقت عارض الصور, وقت عارض القالب, وقت عرض Doc, وقت عارض PPT, وقت عارض PDF, وقت عارض الفلاش

— يتعين أن تكون المدة 5 ثوانٍ على الأقل.

نسبة المحتوى

تحديد نسبة العرض إلى الارتفاع لجهاز العرض حسب النوع عند تشغيل المحتوى.

- نسبة الصورة, نسبة DOC, نسبة PPT, نسبة PDF, نسبة الفيديو

- أصلي: عرض المحتوى في الحجم الأصلي.
- ملء الشاشة: عرض المحتويات في وضع ملء الشاشة.

نسخ المجلدات المنشورة

تحديد ما إذا كنت تريد نسخ المحتوى تلقائيًا من جهاز ذاكرة USB إلى الذاكرة الداخلية عند توصيل جهاز ذاكرة USB بالمجموعة بعد توزيع المحتوى من MagicInfo Author/Schedule إلى جهاز ذاكرة USB.

- يدوي / تلقائي

تأثيرات الصورة

تكوين تأثيرات تحول الصورة.

- باهت1, باهت2, مخفي, حلزوني, رقعة شطرنج, طولي, مدرج, مسح, عشوائي, بلا

المحتوى الافتراضي

تحديد المحتويات ليتم تشغيلها بشكل افتراضي عند تشغيل MagicInfo Premium S.

- يتم دعم محتوى حتى 20 ميجا بايت لـ المحتوى الافتراضي.

تخطيط المحتوى

تغيير اتجاه تشغيل المحتوى إلى الوضع أفقي أو رأسي.

- أفقي / رأسي

— إذا كان تخطيط المحتوى في وضع العرض رأسي، فإنه لا يدعم برنامج ترميز الفيديو VP8.

اسم الجدول

حدد تنسيق عنوان الجدول عند إنشاء جدول محلي.

YYYYMMDD / YYYYDDMM / DDDMMYYYY .

إزالة USB بأمان

إزالة ذاكرة USB بأمان

حذف جميع المحتويات

حذف جميع ملفات المحتويات في الذاكرة الداخلية.

إعادة ضبط الإعدادات

استعادة كل القيم الموجودة ضمن الإعدادات إلى الإعدادات الافتراضية التي كانت موجودة عند شراء المنتج.

عند تشغيل المحتويات

عرض تفاصيل المحتوى قيد التشغيل

معلومات	
إصدار البرنامج	A-LUBXGDSP-0100.18 :
اسم الجهاز	Monitor :
معرف الجهاز	FF-FF-FF-FF-FF-FF :
الوضع	جدول محلي :
خادم	مفصول :
USB	تم الاتصال :
تنزيل الجدول	لا يوجد جدول للتنزيل :
إلغاء الأمر	

– قد تختلف الصورة المعروضة وفقاً للطراز.

اضغط الزر **INFO** الموجود بجهاز التحكم عن بُعد.

- **إصدار البرنامج:** عرض إصدار البرنامج الخاص بالجهاز
- **اسم الجهاز:** عرض اسم جهاز تم التعرف عليه من قبل الخادم
- **معرف الجهاز:** عرض رقم التعريف الأصلي للجهاز
- **الوضع:** عرض وضع التشغيل الحالي
(جدول الشبكة أو جدول محلي أو مشغل قالب أو تشغيل تلقائي داخلي أو تشغيل **USB تلقائي**)
- **مشغل MagicInfo Premium S**
- **خادم:** عرض حالة الاتصال (تم الاتصال أو مفصول أو **عدم الموافقة**) الخاصة بالخادم
- **USB:** عرض حالة الاتصال لجهاز USB
- **تنزيل الجدول:** عرض تقدم network schedule الذي يتم تنزيله من الخادم

تغيير إعدادات المحتوى قيد التشغيل



— قد تختلف الصورة المعروضة وفقًا للطراز.

اضغط الزر **TOOLS** الموجود بجهاز التحكم عن بُعد.

يمكنك تغيير إعداد **وضع الصورة** أو **وضع الصوت** أو إزالة جهاز USB بأمان (**إزالة USB بأمان**) أثناء تشغيل المحتوى بواسطة الضغط على الزر **TOOLS** الموجود بجهاز التحكم عن بُعد.

• **وضع الصورة (ديناميكي / قياسي / طبيعي / أفلام)**

تخصيص إعدادات الشاشة لمحتوى قيد التشغيل حاليًا

• **وضع الصوت (قياسي / موسيقى / أفلام / صوت واضح / تضخيم)**

تخصيص إعدادات الصوت لمحتوى قيد التشغيل حاليًا

• **PIP (إيقاف التشغيل / تشغيل)**

تنشيط وظيفة PIP أو إلغاء تنشيطها.

• **موسيقى خلفية (إيقاف التشغيل / تشغيل)**

تنشيط وظيفة **موسيقى خلفية** أو إلغاء تنشيطها.

• **إعدادات الموسيقى الخلفية (عشوائي / تشغيل / إلغاء الأمر / تم إلغاء تحديد)**

تعيين ملفات الموسيقى التي تم حفظها في الذاكرة الداخلية كـ **موسيقى خلفية**.

— لتمكين **إعدادات الموسيقى الخلفية**، قم بحفظ ملف MP3 واحد على الأقل في **الذاكرة الداخلية**.

• **إزالة USB بأمان**

إزالة ذاكرة USB بأمان

يجب شراء ترخيص لاستخدام **MagicInfo Videowall S**.

لتنزيل البرنامج، انتقل إلى صفحة Samsung الرئيسية من خلال <http://www.samsung.com/displaysolutions>.
لشراء ترخيص، اتصل بمركز خدمة العملاء.

– لبدء تشغيل **MagicInfo Videowall S**، حدد
MagicInfo Videowall S – وضع المشغل
على النظام.

تنسيقات الملفات المتوافقة مع مشغل MagicInfo Videowall S

الرجاء قراءة الإرشادات الآتية قبل استخدام مشغل MagicInfo Videowall S

يمكن لـ **MagicInfo Videowall S** تكوين ملفات المحتويات والتحكم فيها بواسطة **VideoWall Console** فقط.

- راجع دليل مستخدم **VideoWall Console** لمزيد من التفاصيل.
- لعرض نافذة تحديد القوائم، اضغط على **RETURN** الموجود بجهاز التحكم عن بُعد.

— راجع [صفحة 157](#) لمزيد من التفاصيل حول تنسيقات الترميز المدعومة.

الفيديو

الصورة

- لا يتم دعم الفيديو ثلاثي الأبعاد.
- لا يتم دعم محتوى بدقة أكبر من الدقة المذكورة بالجدول أعلاه.
- قد يتسبب محتوى الفيديو بمعدل بت أو معدل إطار أكبر من المعدل المذكور بالجدول أعلاه في تقطع الفيديو أثناء التشغيل.
- لن يتم تشغيل محتوى الفيديو أو لن يعمل بشكل صحيح، في حالة وجود خطأ في المحتوى أو الحاوية.
- قد لا تتوافق بعض أجهزة كاميرات USB/الرقمية مع المشغل.
- تدعم حتى H.264، المستوى 4.1
- ولا يتوفر دعم لكل من H.264 FMO / ASO / RS, VC1 SP / MP / AP L4 و AVCHD.
- بالنسبة لجميع برامج ترميز الفيديو ما عدا MVC و VP8 و VP6:
 - أقل من 1280 × 720: بحد أقصى 60 إطارًا
 - أعلى من 1280 × 720: بحد أقصى 30 إطارًا
- لا يتوفر دعم إصدار GMC 2 أو الأحدث.
- دعم وصف BD MVC فقط.
- قد لا يتم دعم بعض برامج الترميز في وضع التشغيل الثنائي بحيث يتم تشغيل ملفي فيديو معًا مع وضع التشغيل العمودي.

- تنسيق ملف الصورة المتوافق : png ,bmp ,Jpeg
- الحد الأقصى للدقة المدعومة : 8,640 × 15,360
- قد تستغرق الصورة ذات الدقة العالية وقتًا أطول لعرضها على الشاشة.

القيود

- يمكن تشغيل ملف فيديو (الفيديو) واحد فقط لكل عميل.
- يمكن تشغيل ملفات محتويات مختلفة على شاشات عرض جدار فيديو.
- لا يمكن تشغيل ملفي فيديو (الفيديو) على شاشة عرض واحدة لجدار فيديو.



غير متوفر



متوافر

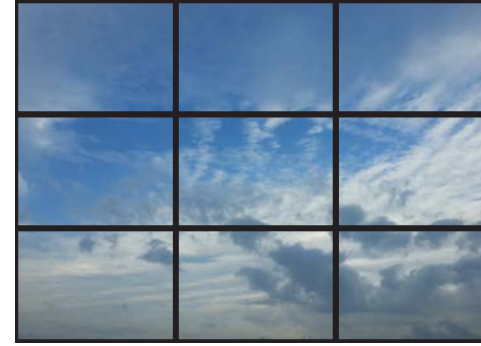

متوافر

MagicInfo Videowall S

MENU ← الدعم ← صفحة محتويات رئيسية ←
MagicInfo Videowall S ← ENTER ← RETURN

لبدء تشغيل MagicInfo Videowall S، حدد MagicInfo Videowall S وضع المشغل على النظام.

اضغط الزر MagicInfo Lite/S الموجود بجهاز التحكم عن بُعد.

الإعدادات



– قد تختلف الصورة المعروضة وفقاً للطرز.

التخزين الافتراضي

قم بتعيين المكان الذي ترغب في حفظ المحتويات (التي تم تنزيلها من الخادم) إليه.

• **الذاكرة الداخلية:** احفظ المحتويات إلى الذاكرة الداخلية بالمنتج.

• **خارجي:** احفظ المحتويات إلى ذاكرة USB.

المحتوى الافتراضي

قم بتكوين الإعدادات للمحتوى الذي سيتم تشغيله افتراضياً.

تخطيط المحتوى

تغيير اتجاه تشغيل المحتوى إلى الوضع **أفقي** أو **رأسي**.

• **أفقي / رأسي**

– إذا كان **تخطيط المحتوى** في وضع العرض **رأسي**، فإنه لا يدعم برنامج ترميز الفيديو VP8.

منفذ

قم بعرض رقم المنفذ الخاص بالخادم. استخدم الرقم 51001 كرقم المنفذ.

• إذا تعذر توصيل الخادم باستخدام رقم المنفذ 51001، تحقق مع مسؤول الخادم لمعرفة رقم المنفذ الصحيح ثم قم بتغيير رقم المنفذ.

إزالة USB بأمان

إزالة ذاكرة USB بأمان

إعادة ضبط

استعادة كل القيم الموجودة ضمن **الإعدادات** إلى الإعدادات الافتراضية التي كانت موجودة عند شراء المنتج.

عند تشغيل المحتويات

- اضغط الزر **INFO** الموجود بجهاز التحكم عن بُعد.
- **إصدار البرنامج:** عرض إصدار البرنامج الخاص بالجهاز
 - **اسم الجهاز:** عرض اسم جهاز تم التعرف عليه من قبل الخادم
 - **معرف الجهاز:** عرض رقم التعريف الأصلي للجهاز
 - **USB:** عرض حالة الاتصال لجهاز USB



– قد تختلف الصورة المعروضة وفقاً للطراز.

متطلبات ما قبل الاتصال بمركز خدمة عملاء Samsung

اختبار المنتج

تحقق مما إذا كان المنتج يعمل بشكل طبيعي من خلال استخدام وظيفة اختبار المنتج. إذا ظلت الشاشة فارغة أثناء وميض مؤشر الطاقة حتى عند توصيل المنتج بالكمبيوتر على نحو صحيح، فقم بإجراء اختبار المنتج.

1 أوقف تشغيل الكمبيوتر والمنتج.

2 افصل كل الكابلات عن المنتج.

3 تشغيل المنتج.

4 في حالة عرض **لا توجد إشارة**، فإن المنتج يعمل بشكل طبيعي.

فحص الدقة والتردد

سيتم عرض **ليس الوضع الأمثل** لفترة وجيزة في حالة تحديد وضع يتجاوز مستوى الدقة المدعوم (راجع "مستويات الدقة المدعومة").

قبل الاتصال بمركز خدمة عملاء Samsung،
اختبر المنتج على النحو التالي. وإذا ما استمرت
المشكلة، فاتصل بمركز خدمة عملاء Samsung.

إذا ظلت الشاشة خالية، فافحص نظام الكمبيوتر ووحدة
التحكم في الفيديو والكيل.

تحقق مما يلي.

مشاكل التركيب (وضع PC)

يتم تشغيل الشاشة ثم إيقاف تشغيلها بشكل متكرر.	افحص وصلة الكبل بين المنتج والكمبيوتر، وتأكد من إحكام التوصيل.
توجد مسافات فارغة على جميع جوانب الشاشة الأربعة عند توصيل كبل HDMI أو HDMI-DVI بالمنتج والكمبيوتر.	لا تؤثر هذه المسافات الفارغة الموجودة على الشاشة على المنتج. تحدث المسافات الفارغة على الشاشة بسبب الكمبيوتر أو بطاقة الرسومات. لحل هذه المشكلة، قم بضبط حجم الشاشة في إعدادات HDMI أو DVI لبطاقة الرسومات. وفي حالة عدم وجود خيار ضبط حجم الشاشة في قائمة إعدادات بطاقة الرسومات، قم بتحديث برنامج تشغيل بطاقة الرسومات إلى الإصدار الأحدث. (يرجى الاتصال بالشركة المصنعة لبطاقة الرسومات أو الكمبيوتر لمزيد من التفاصيل عن كيفية ضبط إعدادات الشاشة.)
يتم عرض PC في مصدر في حالة عدم وجود جهاز كمبيوتر متصل.	يتم عرض PC دائماً في مصدر بغض النظر عن وجود كمبيوتر متصل أم لا.

مشاكل الشاشة

مؤشر الطاقة منطفي، لن يتم تشغيل الشاشة.	تأكد من توصيل سلك التيار الكهربائي.
يتم عرض لا توجد إشارة على الشاشة (راجع "التوصيل بالكمبيوتر").	تحقق من توصيل المنتج بشكل صحيح من خلال كابل.
	تحقق من تشغيل الجهاز الموصول بالمنتج.
يتم عرض ليس الوضع الأمثل.	يتم عرض هذه الرسالة عند تجاوز الإشارة الواردة من بطاقة الرسومات لأقصى دقة وتردد للمنتج.
	ارجع إلى "جدول الأوضاع القياسية للإشارات" واضبط أقصى دقة وتردد وفقاً لمواصفات المنتج.
الصورة الظاهرة على الشاشة تبدو مشوهة.	افحص وصلة الكابل بالمنتج.
الشاشة غير واضحة. الشاشة باهتة.	ضبط خشن و ناعم .
	قم بإزالة أية ملحقات (كبل امتداد الفيديو وما إلى ذلك) وأعد المحاولة.
	قم بتعيين الدقة والتردد على المستوى الموصى به.

مشاكل الشاشة

الصورة تظهر غير ثابتة أو مهتزة.	تحقق من ضبط دقة وتردد الكمبيوتر وبطاقة الرسومات في نطاق متوافق مع المنتج. ثم قم بتغيير إعدادات الشاشة إذا لزم الأمر بالرجوع إلى "المعلومات الإضافية" في قائمة المنتج و"جدول الأوضاع القياسية للإشارات".
هناك ظلال أو خيال يبقى على الشاشة.	
الشاشة ساطعة للغاية. الشاشة قاتمة للغاية.	ضبط السطوع و التباين .
لون الشاشة غير متجانس.	انتقل إلى الصورة واضبط إعدادات مسافة اللون .
اللون الأبيض لا يظهر أبيض حقيقي.	انتقل إلى الصورة واضبط إعدادات توازن الأبيض .
لا توجد صورة على الشاشة مع وميض مؤشر طاقة LED كل 0.5 إلى 1 ثانية.	المنتج في وضع توفير الطاقة.
سيتم إيقاف تشغيل المنتج تلقائيًا.	اضغط على أي مفتاح بلوحة المفاتيح أو حرك الماوس للرجوع إلى الشاشة السابقة.
	انتقل إلى النظام وتأكد من ضبط موقت النوم على إيقاف التشغيل .
	في حالة توصيل كمبيوتر بالمنتج، قم بفحص حالة الطاقة في جهاز الكمبيوتر.
	تأكد من توصيل كبل الطاقة بشكل صحيح بالمنتج ومأخذ الطاقة.
	في حالة عدم اكتشاف إشارة من جهاز متصل، فسيتم إيقاف تشغيل المنتج تلقائيًا بعد فترة من 10 إلى 15 دقيقة.
تختلف جودة الصورة للمنتج عن متجر الموزع الذي تم شراؤه منه.	استخدام كبل HDMI للحصول على جودة صورة ذات وضوح عالٍ (HD).
لا يظهر العرض على الشاشة بشكل طبيعي.	قد يتسبب محتوى الفيديو المشفر في تشويش العرض في المشاهد التي تحتوي على كائنات متحركة كالأحداث الرياضية أو أفلام الحركة.
	قد يتسبب مستوى الإشارة المنخفض أو جودة الصورة المنخفضة في تشويش العرض. ولا يعني هذا وجود عيوب في المنتج.
	قد يتسبب وجود هاتف خلوي على مسافة نصف قطر متر واحد في وجود شحنات استاتيكية في المنتجات التناظرية والرقمية.

مشاكل الشاشة

لا تظهر درجة السطوع واللون بشكل طبيعي.	انتقل إلى الصورة وقم بضبط إعدادات الشاشة مثل وضع الصورة و اللون و السطوع و حدة الوضوح . راجع 89P للحصول على تفاصيل حول القائمة الصورة .
	انتقل إلى النظام واضبط إعدادات توفير الطاقة . راجع 111P للحصول على تفاصيل حول القائمة النظام .
	قم بإعادة تعيين إعدادات الشاشة إلى القيم الافتراضية. راجع 103P للحصول على تفاصيل حول القائمة أعد ضبط الصورة .
يتم عرض الخطوط المكسورة على حواف الشاشة.	في حالة ضبط حجم الصورة على ملئمة الشاشة ، قم بتغيير الإعداد إلى 16:9 .
يتم عرض الخطوط (الحمراء أو الخضراء أو الزرقاء) على الشاشة.	يتم عرض هذه الخطوط في حالة وجود عيب في DATA SOURCE DRIVER IC على شاشة العرض. اتصل بمركز خدمة Samsung لحل هذه المشكلة.
يبدو العرض غير ثابت ثم تتجمد الصورة.	قد تتجمد الصورة على الشاشة عند استخدام دقة عرض بخلاف دقة العرض الموصى بها أو في حالة عدم ثبات الإشارة. لحل هذه المشكلة، قم بتغيير دقة عرض الكمبيوتر إلى دقة العرض الموصى بها.
العرض غير ممكن في وضع ملء الشاشة.	قد يتسبب ملف محتوى SD محجّم (4:3) في وجود أشرطة سوداء على كلا جانبي شاشة القناة ذات الوضوح العالي.
	قد تتسبب ملفات الفيديو التي تختلف بها نسبة العرض إلى الارتفاع عن المنتج في وجود أشرطة سوداء أعلى وأسفل الشاشة.
	قم بتغيير إعدادات حجم الشاشة إلى وضع ملء الشاشة على المنتج أو الجهاز المصدر.

مشاكل وحدة التحكم عن بُعد

وحدة التحكم عن بُعد لا تعمل.	تأكد من وجود البطاريات في أماكنها الصحيحة (+/-).
	تحقق مما إذا كانت البطاريات فارغة.
	تحقق من عدم وجود خلل بالطاقة.
	تأكد من توصيل سلك التيار الكهربى.
	تحقق من عدم وجود أية إضاءة خاصة أو لافتات نيون قيد التشغيل بالقرب.

مشاكل أجهزة الصوت	
يتم سماع صوت صفير عند بدء تشغيل الكمبيوتر.	في حالة سماع صوت صفير عند بدء تشغيل الكمبيوتر ، قم بصيانته.
مشكلة أخرى	
الفيديو متوفر ولكن لا يوجد صوت.	في حالة توصيل كبل HDMI، قم بفحص إعدادات خرج الصوت بالكمبيوتر.
توجد شحنات استاتيكية في السماعات.	افحص توصيل الكبل. تأكد من عدم توصيل كبل الفيديو بمنفذ دخل الصوت.
	افحص قوة الإشارة بعد توصيل الكبل.
	قد يتسبب مستوى الإشارة المنخفض في تشويش الصوت.
الجهاز له رائحة البلاستيك.	رائحة البلاستيك أمر طبيعي وستختفي مع مرور الوقت.
شاشة العرض يبدو مائلة.	قم بإزالة الحامل ثم توصيله مرة أخرى بالمنتج.
يوجد تقطيع في الصوت أو الفيديو.	افحص توصيل الكبل وتوصيله مرة أخرى، إن لزم الأمر.
	قد يؤدي استخدام كبل صلب أو سميك جدًا إلى تلف ملفات الصوت والفيديو.
	تأكد من مرونة الكبلات بشكل كافٍ لضمان متانتها. أثناء تثبيت المنتج برف التثبيت على الحائط، يوصى باستخدام كبلات ذات زاوية قائمة.
تم العثور على أجسام صغيرة على حواف المنتج.	الأجسام الصغيرة جزء من تصميم المنتج. لا يوجد عيب في المنتج.
قائمة الوظيفة PIP غير متوفرة.	يتم تمكين القائمة أو تعطيلها وفقًا للوضع مصدر . راجع 118P للحصول على تفاصيل حول القائمة PIP .
عند محاولة تغيير دقة عرض الكمبيوتر، تظهر رسالة نصها "الدقة المحددة غير مدعومة حاليًا".	تظهر الرسالة "الدقة المحددة غير مدعومة حاليًا." إذا كانت دقة عرض مصدر الدخل تتجاوز أقصى قيمة لدقة العرض.
مدعومة حاليًا. ليس الوضع الأمثل".	لحل هذه المشكلة، قم بتغيير دقة عرض الكمبيوتر إلى دقة عرض مدعومة.
لا يصدر صوت من السماعات في وضع HDMI عند توصيل كبل DVI-HDMI.	كبلات DVI لا تنقل بيانات الصوت.
	تأكد من توصيل كبل الصوت بمقبس الدخل الصحيح لتمكين الصوت.
المستوى الأسود لـ HDMI لا يعمل بشكل صحيح في جهاز HDMI مع خرج YCbCr.	هذه الوظيفة متوفرة فقط عند توصيل جهاز مصدر، مثل مشغل أقراص DVD وجهاز فك تشفير، بالمنتج عبر كبل HDMI (إشارة RGB).

مشكلة أخرى

لا يصدر صوت في وضع HDMI.

ألوان الصورة المعروضة لا تبدو طبيعية. الفيديو أو الصوت قد لا يكون متوفرًا. يمكن أن يحدث هذا في حالة توصيل جهاز مصدر يدعم إصدار أقدم من HDMI القياسي بالمنتج فقط. في حالة حدوث هذا، قم بتوصيل كبل صوت مع كبل HDMI.

بعض بطاقات رسومات الكمبيوتر قد لا تتعرف بشكل تلقائي على إشارات HDMI التي لا تشمل الصوت. في هذه الحالة، حدد يدويًا مصدر دخل للصوت.

وضع الشاشة	دخل الصوت	
إعدادات الكمبيوتر	تلقائي	PC
إعدادات الكمبيوتر	منافذ Audio In (دخل الصوت) (استريو)	DVI PC

مستشعر IR لا يعمل.

تأكد من تشغيل مصباح إضاءة المستشعر عند الضغط على زر بجهاز التحكم عن بُعد.

- في حالة عدم تشغيل مصباح إضاءة المستشعر، قم بإيقاف تشغيل الطاقة ثم أعد تشغيل المنتج. (تضيء مصابيح LED للطاقة باللون الأحمر عند إيقاف تشغيل الشاشة.)
- إذا لم يعمل مصباح إضاءة المستشعر رغم ذلك بعد إيقاف تشغيل مفتاح الطاقة وإعادة تشغيله، قد يكون هناك مقيس داخلي غير متصل. قم بالاتصال بأقرب مركز خدمة لديك لتقديم الخدمة للمنتج.
- إذا كان مصباح إضاءة المستشعر لا يومض باللون الأحمر عند الضغط على زر بجهاز التحكم عن بُعد، فقد يوجد خلل بمستشعر IR. قم بالاتصال بأقرب مركز خدمة لديك لتقديم الخدمة للمنتج.
- في حالة عدم وجود تغيير على الشاشة عند الضغط على زر بجهاز التحكم عن بُعد رغم أن مصباح المستشعر يومض باللون الأحمر، فقد يوجد خلل باللوحة الرئيسية. قم بالاتصال بأقرب مركز خدمة لديك لتقديم الخدمة للمنتج.

في وضع توفير الطاقة وعندما يكون مصدر الإدخال هو DisplayPort، يتعذر حفظ إعدادات عرض الكمبيوتر.

انتقل إلى النظام ← عام وقم بتعيين أقصى توفير للطاقة إلى إيقاف التشغيل. وبدلاً من ذلك، أعد ضبط إعدادات إخراج عرض الكمبيوتر، ثم تأكد من تشغيل المجموعة.

عند تشغيل الكمبيوتر وتعيين مصدر الإدخال إلى DisplayPort، لن تظهر شاشات التشغيل وBIOS.

قم بتشغيل الكمبيوتر، عند تشغيل المجموعة أو عندما لا يكون DisplayPort هو مصدر الإدخال.

س & ج

السؤال

الجواب

كيف يمكنني تغيير التردد؟

اضبط التردد على بطاقة الرسومات.

- Windows XP: انتقل إلى لوحة التحكم ← المظهر والسمات ← العرض ← إعدادات ← إعدادات متقدمة ← جهاز العرض واضبط التردد في إعدادات جهاز العرض.
- Windows ME/2000: انتقل إلى لوحة التحكم ← العرض ← إعدادات ← إعدادات متقدمة ← جهاز العرض واضبط التردد في إعدادات جهاز العرض.
- Windows Vista: انتقل إلى لوحة التحكم ← المظهر وإضفاء الطابع الشخصي ← إضفاء الطابع الشخصي ← إعدادات العرض ← إعدادات متقدمة ← جهاز العرض واضبط التردد في إعدادات جهاز العرض.
- Windows 7: انتقل إلى لوحة التحكم ← المظهر وإضفاء الطابع الشخصي ← العرض ← ضبط الدقة ← الإعدادات المتقدمة ← جهاز العرض واضبط التردد في إعدادات جهاز العرض.
- Windows 8: انتقل إلى إعدادات ← لوحة التحكم ← المظهر وإضفاء الطابع الشخصي ← العرض ← ضبط الدقة ← إعدادات متقدمة ← جهاز العرض واضبط التردد في إعدادات جهاز العرض.

كيف يمكنني تغيير الدقة؟

- Windows XP: انتقل إلى لوحة التحكم ← المظهر والسمات ← العرض ← الإعدادات واضبط الدقة.
- Windows ME/2000: انتقل إلى لوحة التحكم ← العرض ← الإعدادات واضبط الدقة.
- Windows Vista: انتقل إلى لوحة التحكم ← المظهر وإضفاء الطابع الشخصي ← إضفاء طابع شخصي ← إعدادات العرض واضبط الدقة.
- Windows 7: انتقل إلى لوحة التحكم ← المظهر وإضفاء الطابع الشخصي ← العرض ← ضبط الدقة واضبط الدقة.
- Windows 8: انتقل إلى إعدادات ← لوحة التحكم ← المظهر وإضفاء الطابع الشخصي ← العرض ← ضبط الدقة واضبط مستوى الدقة.

كيف أقوم بضبط وضع توفير الطاقة؟

- Windows XP: قم بتعيين وضع توفير الطاقة في لوحة التحكم ← المظهر والسمات ← العرض ← إعدادات شاشة التوقف أو BIOS SETUP (إعداد نظام الإدخال/الإخراج الأساسي) على الكمبيوتر.
- Windows ME/2000: قم بتعيين وضع توفير الطاقة في لوحة التحكم ← العرض ← إعدادات شاشة التوقف أو BIOS SETUP (إعداد نظام الإدخال/الإخراج الأساسي) على الكمبيوتر.
- Windows Vista: قم بتعيين وضع توفير الطاقة في لوحة التحكم ← المظهر وإضفاء الطابع الشخصي ← إضفاء طابع شخصي ← إعدادات شاشة التوقف أو BIOS SETUP (إعداد نظام الإدخال/الإخراج الأساسي) على الكمبيوتر.
- Windows 7: قم بتعيين وضع توفير الطاقة في لوحة التحكم ← المظهر وإضفاء الطابع الشخصي ← إضفاء طابع شخصي ← إعدادات شاشة التوقف أو BIOS SETUP (إعداد نظام الإدخال/الإخراج الأساسي) على الكمبيوتر.
- Windows 8: قم بتعيين وضع توفير الطاقة في إعدادات ← لوحة التحكم ← المظهر وإضفاء الطابع الشخصي ← إضفاء الطابع الشخصي ← إعدادات شاشة التوقف أو BIOS SETUP (إعداد نظام الإدخال/الإخراج الأساسي) على الكمبيوتر.

فصل 14

المواصفات

عام

اسم الموديل	الحجم	UD55D
لوحة	55 الفنة (54.6 بوصة / 138 سم)	
منطقة العرض (أفقي x رأسي)	منطقة العرض (أفقي x رأسي)	680.4 × 1209.6 ملم
الأبعاد (العرض x الارتفاع x العمق)	الأبعاد (العرض x الارتفاع x العمق)	96.6 × 684.3 × 1213.5 ملم
الوزن (بدون حامل)	الوزن (بدون حامل)	23.3 كجم
VESA	VESA	400 x 600 مم

– الحجم

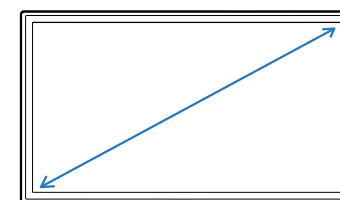

– منطقة العرض

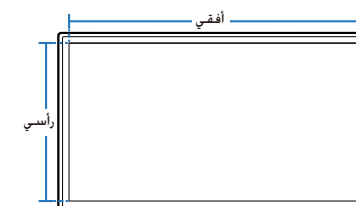

– الأبعاد (العرض x الارتفاع x العمق)

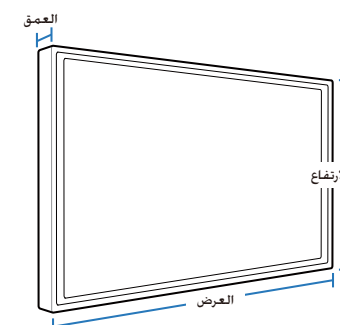

اسم الموديل		UD55D
ألوان شاشة العرض		8 بت و 16.7 مليون
المزامنة	التردد الأفقي	30–81 كيلوهرتز
	التردد الرأسي	48–75 هرتز
الدقة	الدقة المثلى	1920 × 1080 بتردد 60 هرتز
	أقصى دقة	1920 × 1080 بتردد 60 هرتز
أقصى سرعة للبكسل		148.5 ميجاهرتز (تمثيلي ورقمي)
مصدر إمداد الطاقة		يستخدم هذا المنتج من 100 إلى 240 فولت. اطلع على الملصق الموجود بالجانب الخلفي من المنتج، حيث قد تختلف الفولتية القياسية باختلاف الدول.
USB		1 DOWN
موصلات الإشارة	الإدخال	Composite/Component (common), PC D-Sub, DVI, HDMI1, HDMI2, DP, Audio In, RJ45, RS232C In, USB External Ambient Sensor
	الإخراج	DP Out, Audio Out, RS232C Out, IR Out
الاعتبارات البيئية	أثناء التشغيل	درجة الحرارة: 0 °مئوية – 40 °مئوية (32 °فهرنهايت – 104 °فهرنهايت) الرطوبة: 10 % – 80 %، دون تكاثف
	التخزين	درجة الحرارة: -20 °مئوية – 45 °مئوية (4 °فهرنهايت – 113 °فهرنهايت) الرطوبة: 5 % – 95 %، دون تكاثف

التوصيل والتشغيل

يمكن تثبيت جهاز العرض هذا واستخدامه مع جميع أنظمة "التوصيل والتشغيل" المتوافقة. ويعمل تبادل البيانات ثنائي الاتجاه بين جهاز العرض ونظام الكمبيوتر على تحسين إعدادات جهاز العرض.

وعلى الرغم من أنه يتم تثبيت الشاشة تلقائيًا. يمكنك تخصيص إعدادات التثبيت إذا كنت ترغب في ذلك.

نظرًا لطبيعة تصنيع هذا المنتج، قد تظهر وحدة بكسل واحدة في كل مليون وحدة (جزء واحد لكل مليون) بشكل أكثر سطوعًا أو قتامة على اللوحة. ولا يؤثر ذلك على أداء المنتج.

هذا الجهاز يُعد جهاز رقمي من الفئة أ.

موفر الطاقة

تعمل وظيفة توفير الطاقة المضمّنة في هذا المنتج على خفض معدل استهلاك الطاقة عن طريق إيقاف تشغيل الشاشة وتغيير لون مؤشر الطاقة LED في حالة عدم استخدام المنتج لفترة زمنية محددة. علماً بأنه لا يتم إيقاف تشغيل الطاقة في وضع توفير الطاقة. لتشغيل الشاشة مرة أخرى، اضغط على أي مفتاح من لوحة المفاتيح أو حرّك الماوس. جدير بالذكر أن وظيفة وضع توفير الطاقة تعمل فقط أثناء توصيل المنتج بكمبيوتر تعمل وظيفة توفير الطاقة به.

موفر الطاقة	التشغيل العادي		وضع توفير الطاقة		إيقاف التشغيل	إيقاف التشغيل
	التقنين	نموذجي	بحد أقصى	(إشارة SOG:وضع DPM غير مدعوم)	مضيء	(مفتاح الطاقة)
مؤشر الطاقة	إيقاف التشغيل			وميض		إيقاف التشغيل
استهلاك الطاقة	190 وات	175 وات	209 وات	0.5 وات	0.5 وات	0 وات

قد يختلف مستوى استهلاك الطاقة المعروض باختلاف ظروف التشغيل أو عند تغيير الإعدادات.

ولا يتم دعم SOG (المزامنة على الأخضر).

لتقليل استهلاك الطاقة إلى المستوى 0، أدر المفتاح في الجانب الخلفي للجهاز إلى وضع الإيقاف أو افصل سلك الطاقة. وافصل كابل الطاقة إذا كنت تنوي عدم استخدام المنتج لفترة زمنية طويلة (أثناء الإجازات وما إلى ذلك).

– التردد الأفقي

إن الوقت اللازم لمسح خط واحد من الجانب الأيسر إلى الجانب الأيمن للشاشة يُعرف باسم الدورة الأفقية. ويُعرف الرقم العكسي للدورة الأفقية بالتردد الأفقي. ويتم قياس التردد الأفقي بالكيلو هرتز.

– التردد الرأسي

يعرض المنتج صورة واحدة عدة مرات لكل ثانية (مثل إضاءة الفلورسنت) لعرض ما يراه المشاهد. ويُعرف معدل عرض الصورة الواحدة بشكل متكرر في الثانية الواحدة بالتردد الرأسي أو معدل التحديث. ويتم قياس التردد الرأسي بالهرتز.

أوضاع التوقيت سابقة الضبط

يمكن ضبط هذا المنتج على دقة واحدة فقط لكل حجم شاشة من أجل الحصول على الجودة المثلى للصورة وفقًا لطبيعة الشاشة. فاستخدام دقة غير تلك المحددة قد يقلل من جودة الصورة. ولتجنب ذلك، يوصى بتحديد الدقة المثلى المحددة للمنتج.

افحص التردد عند استبدال منتج CDT (الموصل بكمبيوتر) بمنتج LCD. وإذا كان المنتج LCD لا يدعم التردد 85 هرتز، قم بتغيير التردد العمودي إلى 60 هرتز باستخدام المنتج CDT قبل استبدال المنتج LCD.

سيتم ضبط الشاشة تلقائيًا في حالة إرسال إشارة تنتمي إلى أوضاع الإشارات القياسية التالية من الكمبيوتر. وإذا كانت الإشارة المرسله من الكمبيوتر لا تنتمي إلى أوضاع الإشارات القياسية، فقد تظهر الشاشة فارغة مع إضاءة مؤشر الطاقة. وفي هذه الحالة، قم بتغيير الإعدادات وفقًا للجدول التالي بالرجوع إلى دليل مستخدم بطاقة الرسومات.

الدقة	التردد الأفقي (كيلو هرتز)	التردد الرأسي (هرتز)	ساعة بكسل (ميغا هرتز)	قطبية المزامنة (أفقي/رأسي)
400 × 720 :IBM	31.469	70.087	28.322	+/-
480 × 640 :MAC	35.000	66.667	30.240	-/-
624 × 832 :MAC	49.726	74.551	57.284	-/-
870 × 1152 :MAC	68.681	75.062	100.000	-/-
480 × 640 :VESA	31.469	59.940	25.175	-/-
480 × 640 :VESA	37.861	72.809	31.500	-/-
480 × 640 :VESA	37.500	75.000	31.500	-/-
600 × 800 :VESA	35.156	56.250	36.000	+/+
600 × 800 :VESA	37.879	60.317	40.000	+/+
600 × 800 :VESA	48.077	72.188	50.000	+/+
600 × 800 :VESA	46.875	75.000	49.500	+/+
768 × 1024 :VESA	48.363	60.004	65.000	-/-
768 × 1024 :VESA	56.476	70.069	75.000	-/-
768 × 1024 :VESA	60.023	75.029	78.750	+/+

الدقة	التردد الأفقي (كيلوهرتز)	التردد الرأسي (هرتز)	ساعة بكسل (ميغاهرتز)	قطبية المزامنة (أفقي/رأسي)
864 × 1152 :VESA	67.500	75.000	108.000	+/+
720 × 1280 :VESA	45.000	60.000	74.250	+/+
800 × 1280 :VESA	49.702	59.810	83.500	+/-
1024 × 1280 :VESA	63.981	60.020	108.000	+/+
1024 × 1280 :VESA	79.976	75.025	135.000	+/+
768 × 1366 :VESA	47.712	59.790	85.500	+/+
900 × 1440 :VESA	55.935	59.887	106.500	+/-
900 × 1600 :VESA	60.000	60.000	108.000	+/+
1050 × 1680 :VESA	65.290	59.954	146.250	+/-
1080 × 1920 :VESA	67.500	60.000	148.500	+/+

فصل 15

الملحق

الاتصال بسامسونج حول العالم

موقع الويب: www.samsung.com/displaysolutions

إذا كان لديك أية استفسارات أو ملاحظات تتعلق بمنتجات سامسونج، يرجى الاتصال بمركز خدمة العملاء التابع لسامسونج.

NORTH AMERICA

1-800-SAMSUNG (726-7864)	U.S.A
1-800-SAMSUNG (726-7864)	CANADA

LATIN AMERICA

0800-333-3733	ARGENTINE
800-10-7260	BOLIVIA
0800-124-421 (Demais cidades e regiões) 4004-0000 (Capitais e grandes centros)	BRAZIL
800-SAMSUNG (726-7864)	CHILE
Bogotá 600 12 72 Gratis desde cualquier parte del país 01 8000 112 112 ó desde su celular #SAM(726)	COLOMBIA
0-800-507-7267 00-800-1-SAMSUNG (726-7864)	COSTA RICA
1-800-751-2676	DOMINICA

LATIN AMERICA

1-800-10-72670 1-800-SAMSUNG (72-6786)	ECUADOR
800-6225	EL SALVADOR
1-800-299-0013 1-800-299-0033	GUATEMALA
800-27919267 800-2791-9111	HONDURAS
1-800-234-7267 1-800-SAMSUNG (726-7864)	JAMAICA
01-800-SAMSUNG (726-7864)	MEXICO
001-800-5077267	NICARAGUA
800-7267 800-0101	PANAMA
009-800-542-0001	PARAGUAY
0-800-777-08	PERU
1-800-682-3180	PUERTO RICO
1-800-SAMSUNG (726-7864)	TRINIDAD & TOBAGO
000-405-437-33	URUGUAY
0-800-SAMSUNG (726-7864)	VENEZUELA

EUROPE

0800 - SAMSUNG (0800 - 7267864)	AUSTRIA
---------------------------------	----------------

EUROPE	
02-201-24-18	BELGIUM
051 331 999	BOSNIA
800 111 31, Безплатна телефонна линия	BULGARIA
072 726 786	CROATIA
8009 4000 only from landline, toll free	CYPRUS
800 - SAMSUNG (800-726786)	CZECH
Samsung Electronics Czech and Slovak, s.r.o. V Parku 2343/24, 148 00 - Praha 4	
70 70 19 70	DENMARK
0818 717100	EIRE
800-7267	ESTONIA
030-6227 515	FINLAND
01 48 63 00 00	FRANCE
0180 6 SAMSUNG bzw. 0180 6 7267864* (*0,20 €/Anruf aus dem dt. Festnetz, aus dem Mobilfunk max. 0,60 €/Anruf)	GERMANY
80111-SAMSUNG (80111 726 7864) only from land line (+30) 210 6897691 from mobile and land line	GREECE
0680SAMSUNG (0680-726-786) 0680PREMIUM (0680-773-648)	HUNGARY
800-SAMSUNG (800.7267864)	ITALIA
8000-7267	LATVIA
8-800-77777	LITHUANIA

EUROPE	
261 03 710	LUXEMBURG
020 405 888	MONTENEGRO
0900-SAMSUNG (0900-7267864) (€ 0,10/Min)	NETHERLANDS
815 56480	NORWAY
0 801-172-678* lub +48 22 607-93-33 * * (koszt połączenia według taryfy operatora)	POLAND
808 20 7267	PORTUGAL
08008 726 78 64 (08008 SAMSUNG) Apel GRATUIT	ROMANIA
011 321 6899	SERBIA
0800 - SAMSUNG (0800-726 786)	SLOVAKIA
080 697 267 090 726 786	SLOVENIA
0034902172678	SPAIN
0771 726 7864 (SAMSUNG)	SWEDEN
0800 726 78 64 (0800-SAMSUNG)	SWITZERLAND
0330 SAMSUNG (7267864)	UK
CIS	
0-800-05-555	ARMENIA
0-88-555-55-55	AZERBAIJAN
810-800-500-55-500	BELARUS
0-800-555-555	GEORGIA

CIS

8-10-800-500-55-500 (GSM: 7799, VIP care 7700)	KAZAKHSTAN
8-10-800-500-55-500	KYRGYZSTAN
0-800-614-40	MOLDOVA
7-495-363-17-00	MONGOLIA
8-800-555-55-55	RUSSIA
8-10-800-500-55-500	TADJIKISTAN
0-800-502-000	UKRAINE
8-10-800-500-55-500	UZBEKISTAN

CHINA

400-810-5858	CHINA
(852) 3698 4698	HONG KONG
0800 333	MACAU

S.E.A

1300 362 603	AUSTRALIA
021-56997777 08001128888	INDONESIA
0120-363-905	JAPAN
1800-88-9999 603-77137477 (Overseas contact)	MALAYSIA

S.E.A

01-2399888	MYANMAR
0800 726 786	NEW ZEALAND
1-800-10-7267864 [PLDT] 1-800-8-7267864 [Globe landline and Mobile] 02-4222111 [Other landline]	PHILIPPINES
1800-SAMSUNG (726-7864)	SINGAPORE
0800-329999	TAIWAN
0-2689-3232, 1800-29-3232	THAILAND
1800 588 889	VIETNAM

S.W.A

09612300300	BANGLADESH
1800 3000 8282 - Toll Free 1800 266 8282 - Toll Free	INDIA
0094117540540 0094115900000	SRI LANKA

MENA

021 36 11 00	ALGERIA
8000-GSAM (8000-4726)	BAHRAIN
08000-726786 16580	EGYPT

MENA

021-8255	IRAN
0800-22273 06 5777444	JORDAN
183-CALL (183-2255)	KUWAIT
080 100 22 55	MOROCCO
800-SAMSUNG (800 - 726 7864)	OMAN
0800-Samsung (72678)	PAKISTAN
800-CALL (800-2255)	QATAR
920021230	SAUDI ARABIA
18252273	SYRIA
80-1000-12	TUNISIA
444 77 11	TURKEY
800-SAMSUNG (800 - 726 7864)	U.A.E

AFRICA

8007260000	BOTSWANA
200	BURUNDI
7095-0077	CAMEROON
8000 0077	COTE D'IVOIRE

AFRICA	
499999	DRC
0800-10077 0302-200077	GHANA
0800 545 545	KENYA
847267864 / 827267864	MOZAMBIQUE
08 197 267 864	NAMIBIA
0800-726-7864	NIGERIA
9999	RWANDA
800-00-0077	SENEGAL
0860 SAMSUNG (726 7864)	SOUTH AFRICA
1969	SUDAN
0800 755 755	TANZANIA
0800 300 300	UGANDA
0211 350370	ZAMBIA

مسؤولية خدمة الدفع (التكلفة التي يتحملها العملاء)

— عند طلب الخدمة، قد نحصل منك على رسوم مقابل زيارة أحد الفنيين في الحالات التالية بغض النظر عما إذا كان الجهاز لا يزال في فترة الضمان أم لا.

عدم وجود عيب بالمنتج

تنظيف المنتج أو تعديله أو شرح طريقة عمله أو إعادة تركيبه وغيرها.

- إذا قدم الفني بعض الإرشادات حول كيفية استخدام المنتج أو قام بتعديل بعض الخيارات فقط دون فك المنتج.
- إذا كان الخلل أو العيب يرجع إلى عوامل ببنية خارجية (الإنترنت أو الهوائي أو الإشارة السلكية وغيرها).
- إذا تمت إعادة تركيب منتج أو أجهزة تم توصيلها بشكل إضافي بعد تركيب المنتج الذي تم شراؤه لأول مرة.
- إذا تمت إعادة تركيب منتج بغرض نقله إلى مكان أو منزل مختلف.
- إذا طلب العميل بعض الإرشادات حول كيفية الاستخدام بسبب منتج شركة أخرى.
- إذا طلب العميل بعض الإرشادات حول كيفية استخدام الشبكة أو برنامج لشركة أخرى.
- إذا طلب العميل تثبيت برنامج وإعداده للمنتج.
- إذا قام فني الخدمة بإزالة أو تنظيف الأتربة أو أية مواد غريبة من داخل المنتج.
- إذا طلب العميل عملية تركيب إضافي لمنتج بعد شرائه من خلال مواقع التسوق المنزلي أو التسوق عبر الإنترنت.

حدوث تلف للمنتج بسبب خطأ من العميل

حدوث تلف بسبب سوء استخدام العميل أو خطأ في الإصلاح.

إذا تلف المنتج بسبب؛

- تأثير خارجي أو سقوط المنتج.
- استخدام مستلزمات أو منتجات تُباع منفصلة لم توصي بها شركة Samsung.
- الاستعانة بشخص بخلاف مهندس تابع لشركة صيانة خارجية أو شريك لشركة Samsung Electronics Co., Ltd لإصلاح الجهاز.
- تجديد المنتج أو إصلاحه من قبل العميل.
- استخدام المنتج مع جهد كهربائي غير مناسب أو مع توصيلات كهربائية غير معتمدة.
- عدم اتباع "التنبيهات" الواردة في دليل المستخدم.

أسباب أخرى

- في حالة تلف المنتج بسبب كارثة طبيعية (كالتلف الناتج عن البرق والحرائق والزلازل والفيضانات وغيرها).
- في حالة استهلاك جميع المكونات القابلة للاستهلاك (البطارية والحبر ولمبات الفلورسنت ورؤوس الطباعة والهزاز والمصباح والمرشحات والأشرطة وغيرها).

— قد يتم دفع رسوم خدمة في حالة طلب العميل الحصول على خدمة مع عدم وجود عطل بالمنتج. لذا، يُرجى قراءة "دليل المستخدم" أولاً.

الجودة المثلى للصورة ومنع حدوث تشويه بعد التصوير

الجودة المثلى للصورة

- للاستمتاع بالجودة المثلى للصورة، انتقل إلى Control Panel (لوحة التحكم) على الكمبيوتر واضبط الدقة ومعدل التحديث على النحو التالي. قد تنخفض جودة صورة شاشات TFT-LCD إذا لم يتم تحديد الدقة المثلى.
 - الدقة: 1080 × 1920
 - التردد الرأسي (معدل التحديث): 48 - 75 هرتز
- نظرًا لطبيعة تصنيع هذا المنتج، قد تظهر وحدة بكسل واحدة في كل مليون وحدة (1 لكل مليون) بشكل أكثر سطوعًا أو قتامةً على شاشة. ولا يؤثر ذلك على أداء المنتج.
 - عدد وحدات البكسل الفرعية حسب نوع شاشة: 6 220 800
- قم بتشغيل **ي ناقلته طبض** لتحسين جودة الصورة. وإذا كان التشوش لا يزال قائمًا بعد الضبط التلقائي، فقم بإجراء الضبط **ن شخ** أو **م عات**.
- قد يؤدي ترك صورة ثابتة على الشاشة لفترة زمنية طويلة إلى حدوث ظلال للصورة أو وجود وحدات بكسل معيبة.
 - قم بتنشيط وضع توفير الطاقة أو شاشة مؤقتة ديناميكية إذا كنت تنوي عدم استخدام المنتج لفترة زمنية طويلة.
- على عكس أجهزة عرض CDT، يمكن ضبط أجهزة عرض TFT-LCD (نظرًا لطبيعة اللوحة) على دقة واحدة فقط من أجل الحصول على الجودة المثلى للصورة. ولذلك، فإن ضبط دقة غير تلك المحددة قد يقلل من جودة الصورة. ولتجنب ذلك، يوصى بتحديد الدقة المثلى المحددة لشاشتك.

منع حدوث تشويش الصورة

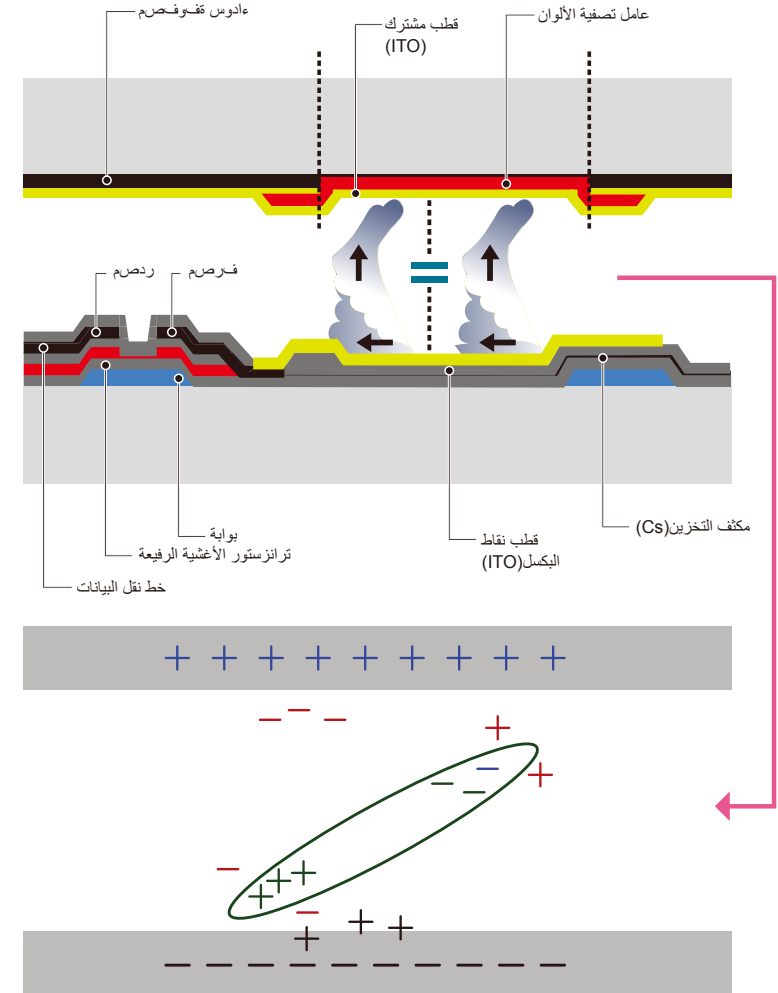

ما هو تشويش الصورة؟

ينبغي ألا تحدث تشويش للصورة عندما تعمل شاشة LCD بشكل طبيعي. والتشغيل الطبيعي يشير إلى نمط فيديو متغير باستمرار. وفي حالة عرض شاشة LCD نمطًا ثابتًا لفترة زمنية طويلة (أكثر من 12 ساعة)، قد يحدث اختلاف طفيف في الفولتية بين الأقطاب الكهربائية في وحدات البكسل التي تتحكم في الكريستالات السائلة.

ويزيد هذا الاختلاف في الفولتية بين الأقطاب الكهربائية مع الوقت، ويجعل الكريستالات السائلة أقل سُمكًا. وعند حدوث ذلك، قد تبقى الصورة السابقة على الشاشة عند تغير النمط. ولتجنب ذلك، ينبغي تقليل اختلاف الفولتية المتراكم.

— ينبغي ألا يحدث تشويش للصورة عندما تعمل شاشة LCD في ظروف مناسبة.

منع تشويش الصورة

— إن أفضل طريقة لحماية المنتج من الظلال هي إيقاف تشغيلها أو إعداد الكمبيوتر أو النظام لتشغيل شاشة مؤقتة في حالة عدم علاوة على ذلك، قد تكون خدمة الضمان محدودة وفقًا لدليل الإرشادات.

- إيقاف التشغيل، والشاشة المؤقتة، ووضع توفير الطاقة
- يجب إيقاف تشغيل المنتج لمدة 4 ساعات بعد استخدامه لمدة تصل إلى 20 ساعة.
- يجب إيقاف تشغيل المنتج لمدة 2 ساعات بعد استخدامه لمدة تصل إلى 12 ساعة.
- انتقل إلى "خصائص العرض" < "مصدر إمداد الطاقة" على الكمبيوتر ثم قم بتعيين المنتج ليتم إيقاف تشغيله حسب الحاجة.
- يوصى باستخدام شاشة مؤقتة.
- يفضل استخدام شاشة مؤقتة أحادية اللون أو ذات صورة متحركة.
- التغيير المنتظم للألوان
- استخدام لونين
- قم بالتبديل بين اللونين كل 30 دقيقة كما هو موضح أعلاه.

Type 1

FLIGHT	TIME
OZ348	20:30
UA102	21:10

Type 2

FLIGHT	TIME
OZ348	20:30
UA102	21:10



– السطوع: يشير إلى سطوع اللون أو قتامته وهذا يتوقف على كمية الضوء المنبعثة.

- تجنب الجمع بين لون نص ولون خلفية بسطوع متباين.
- تجنب استخدام الرمادي، فقد يساهم في حدوث ظلال للصورة.
- تجنب استخدام ألوان ذات سطوع متباين (الأسود والأبيض؛ رمادي).

FLIGHT : TIME	FLIGHT : TIME
OZ348 : 20:30	OZ348 : 20:30

- التغيير المنتظم للون النص
- استخدم ألوان ساطعة بنفس درجة السطوع.
- الفاصل الزمني: قم بتغيير لون النص ولون الخلفية كل 30 دقيقة

FLIGHT : TIME	FLIGHT : TIME	FLIGHT : TIME	FLIGHT : TIME
OZ348 : 20:30	OZ348 : 20:30	OZ348 : 20:30	OZ348 : 20:30

– حرك النص وقم بتغييره كل 30 دقيقة كما هو موضح أدناه.



- اعرض بشكل منتظم صورة متحركة مع شعار.
- الفاصل الزمني: اعرض صورة متحركة مع شعار لمدة 60 ثانية بعد الاستخدام لمدة 4 ساعات.

DivX Certified® to play DivX® video up to HD 1080p, including premium content.

DivX®, DivX Certified® and associated logos are trademarks of Rovi Corporation or its subsidiaries and are used under license.



ABOUT DIVX VIDEO: DivX® is a digital video format created by DivX, LLC, a subsidiary of Rovi Corporation. This is an official DivX Certified® device that has passed rigorous testing to verify that it plays DivX video. Visit divx.com for more information and software tools to convert your files into DivX videos.

ABOUT DIVX VIDEO-ON-DEMAND: This DivX Certified® device must be registered in order to play purchased DivX Video-on-Demand (VOD) movies. To obtain your registration code, locate the DivX VOD section in your device setup menu. Go to vod.divx.com for more information on how to complete your registration.

Covered by one or more of the following U.S. patents : 7,295,673; 7,460,668; 7,515,710; 7,519,274

تم التصنيع بموجب ترخيص من شركة Dolby Laboratories.
تُعد شركة Dolby ورمز D المزدوج علامتين تجاريتين لشركة Dolby Laboratories.



Manufactured under license under U.S. Patent #'s: 5,451,942; 5,956,674; 5,974,380; 5,978,762; 6,487,535 & other U.S. and worldwide patents issued & pending. DTS and the Symbol are registered trademarks. & DTS 2.0+ Digital Out and the DTS logos are trademarks of DTS, Inc. Product Includes software.© DTS, Inc. All Rights Reserved.



The terms HDMI and HDMI High-Definition Multimedia Interface, and the HDMI Logo are trademarks or registered trademarks of HDMI Licensing LLC in the United States and other countries.



إشعار تراخيص المصادر المفتوحة

في حالة استخدام برامج المصادر المفتوحة، يتوفر "ترخيص المصادر المفتوحة" بقائمة المنتجات. تتم كتابة "إشعار ترخيص المصدر المفتوح" باللغة الإنجليزية فقط.

للحصول على معلومات حول إشعار تراخيص المصادر المفتوحة، اتصل بمركز عملاء Samsung أو أرسل بريداً إلكترونياً على العنوان oss.request@samsung.com.

480i / 720p / 480p / 1080i يشير كل معدل من معدلات المسح أعلاه إلى عدد خطوط المسح الفعالة التي تحدد دقة الشاشة. وقد تتم الإشارة إلى معدل المسح من خلال i (متداخل) أو p (تقدمي) وفقاً لطريقة المسح.

- المسح

تشير عملية المسح إلى عملية إرسال وحدات البكسل التي تكوّن صورة بشكل تقدمي. ويوفر العدد الكبير من وحدات البكسل صورة أكثر وضوحاً وإشراقاً.

- تقدمي

في وضع المسح التقدمي، يتم مسح كل خطوط البكسل واحداً تلو الآخر (بشكل تقدمي) على الشاشة.

- متداخل

في وضع المسح المتداخل، يتم مسح كل خط آخر من وحدات البكسل من أعلى لأسفل أولاً ثم يتم مسح خطوط البكسل المتبقية (التي لم يتم مسحها).

وضع عدم التداخل ووضع التداخل يعرض وضع عدم التداخل (المسح التقدمي) خطاً أفقياً من أعلى الشاشة لأسفلها بشكل تقدمي. ويعرض وضع التداخل خطوط الأرقام الفردية أولاً ثم خطوط الأرقام الزوجية. ويتم بشكل أساسي استخدام وضع عدم التداخل في الشاشات حيث إنه يوفر وضوحاً للشاشة، بينما يُستخدم وضع التداخل بشكل أساسي في أجهزة التلفاز.

المسافة بين النقاط يحتوي المنتج والشاشة على نقاط حمراء وخضراء وزرقاء. وكلما قلت المسافة بين النقاط، زادت الدقة. وتشير المسافة بين النقاط إلى أقصر مسافة بين النقاط من نفس اللون. ويتم قياس المسافة بين النقاط بالمليمتر.

التردد الرأسي يعرض المنتج صورة واحدة عدة مرات في الثانية (مثل مصباح الفلوريسنت الوامض) لعرض صورة يمكن للمشاهد رؤيتها. ويُعرف معدل عرض الصورة الواحدة بشكل متكرر في الثانية الواحدة بالتردد الرأسي أو معدل التحديث. ويتم قياس التردد الرأسي بالهرتز. على سبيل المثال، يشير 60 هرتز إلى صورة واحدة يتم عرضها 60 مرة في الثانية الواحدة

التردد الأفقي إن الوقت اللازم لمسح خط واحد من الجانب الأيسر إلى الجانب الأيمن للشاشة يُعرف باسم الدورة الأفقية. ويُعرف الرقم العكسي للدورة الأفقية بالتردد الأفقي. ويتم قياس التردد الأفقي بالكيلوهرتز.

المصدر يشير مصدر الإدخال إلى جهاز مصدر فيديو موصول بالمنتج، مثل كاميرا فيديو أو مشغل فيديو أو مشغل أقراص DVD.

Component (أخضر وأزرق وأحمر) منافذ Component - التي تحدد إشارات التباين وترسلها وتستقبلها - أفضل جودة صورة مقارنة بأية طريقة توصيل فيديو أخرى.

التوصيل والتشغيل "التوصيل والتشغيل" هي وظيفة تسمح بالتبادل التلقائي للمعلومات بين جهاز العرض والكمبيوتر لتوفير بيئة عرض مثلى. ويستخدم المنتج معيار VESA DDC (معيار دولي) لتنفيذ وظيفة "التوصيل والتشغيل".

الدقة الدقة هي عدد النقاط الأفقية (وحدات البكسل) والنقاط الرأسية (وحدات البكسل) التي تكوّن الشاشة. وهي تمثل مستوى تفاصيل العرض. وتوفر الدقة العالية إمكانية عرض المزيد من البيانات على الشاشة، وهي مفيدة لإجراء عدة مهام في نفس الوقت.

على سبيل المثال، تتكون الدقة 1920 × 1080 من 1,920 نقطة أفقية (الدقة الأفقية) و 1,080 نقطة رأسية (الدقة الرأسية).

DVD (قرص رقمي متعدد الاستخدامات) يشير DVD إلى قرص تخزين كبير السعة بحجم أقراص CD يمكنك حفظ تطبيقات الوسائط المتعددة عليه (الصوت أو الفيديو أو الألعاب) باستخدام تقنية ضغط الفيديو MPEG-2.

HDMI (واجهة وسائط متعددة عالية الوضوح) هي واجهة يمكن توصيلها بمصدر صوت رقمي إلى جانب مصدر فيديو عالي الوضوح باستخدام كابل واحد دون أي ضغط.

التحكم في شاشات العرض المتعددة (MDC) MDC (التحكم في شاشات العرض المتعددة) هو عبارة عن تطبيق يسمح بالتحكم في عدة أجهزة عرض في نفس الوقت باستخدام الكمبيوتر. ويتم الاتصال بين الكمبيوتر والشاشة باستخدام كابلات RS232C (الإرسال التسلسلي للبيانات) وRJ45 (الشبكة المحلية LAN).