

The Samsung logo, consisting of the word "SAMSUNG" in white, bold, sans-serif capital letters, is centered within a blue oval shape.

SM-N910C
SM-N910F
SM-N910H

Brukerhåndbok

Innholdsfortegnelse

Les dette først

Komme i gang

- 7 Innhold i produktesken
- 8 Enhetsoppsett
- 10 S Pen
- 13 Bruke SIM- eller USIM-kortet og batteriet
- 16 Lade batteriet
- 19 Bruke et minnekort
- 21 Slå enheten på og av
- 21 Låse og låse opp skjermen

Grunnleggende

- 22 Bruke berøringsskjermen
- 25 Oppsett for startskjermbildet
- 28 Varsels- og hurtiginnstillingspaneler
- 30 Åpne apper
- 30 Installere eller avinstallere apper
- 32 Angi tekst
- 34 Ta et bilde av skjermen
- 34 Bruke ordboken
- 35 Mine filer
- 36 Strømsparingsfunksjon
- 37 Vise hjelpeinformasjon

S Pen-funksjoner

- 38 Luftkommando
- 39 Handlingsnotat
- 41 Smart valg
- 42 Bildeklipp
- 43 Skjerskrift
- 44 S Note
- 51 Utklippsbok
- 51 Bruke S Pen

Bevegelser og bruksfunksjoner

- 55 Bevegelser og gester
- 58 Flervindu
- 63 Énhåndsstyring
- 64 Øke berøringsskjermens sensitivitet

Tilpasning

- 65 Administrere start- og alle apper-skjermbildene
- 67 Angi bakgrunnsbilde og ringetoner
- 68 Endre skjermlåsmetoden
- 69 Mine steder
- 72 Fingerskanner
- 77 Privatmodus

- 78 Enkel modus
- 79 Overføre data fra din gamle enhet
- 80 Konfigurere kontoer

Telefon og kontakter

- 82 Telefon
- 85 Kontakter

Meldinger og e-post

- 87 Meldinger
- 88 E-post

Kamera og galleri

- 90 Kamera
- 99 Galleri

Sikkerhetsassistanse

- 102 Nødmodus
- 103 Send hjelp-meldinger

Nyttige apper

- 104 Bilmodus
- 106 S Finder
- 107 S Planner
- 109 S Health
- 111 S Voice

- 113 Musikk
- 115 Video
- 117 Internett
- 118 Lyddopptaker
- 120 Klokke
- 122 Kalkulator
- 122 Dropbox
- 123 Flipboard
- 123 Smart Remote
- 126 Evernote
- 127 PEN.UP
- 127 Google-apper

Koble til andre enheter

- 130 Rask tilkobling
- 132 Bluetooth
- 134 Wi-Fi Direct
- 135 NFC
- 138 Screen Mirroring
- 140 MirrorLink
- 141 Mobilutskrift

Enhets- og databehandling

- 142 Oppdatere enheten
- 143 Overføre filer mellom enheten og en datamaskin
- 144 Sikkerhetskopiere og gjenopprette data
- 144 Utføre en nullstilling av dataene

Innstillinger

- 145 En innføring
- 145 Konfigurere innstillinger
- 145 Hurtiginnstillinger
- 146 Tilkoblinger
- 150 Enhet
- 154 Personalisering
- 156 System
- 161 Apper

Tilgjengelighet

- 162 Om Tilgjengelighet
- 162 Bruke Hjem-tasten til å åpne tilgjengelighetsmenyer
- 162 Taletilbakemelding (TalkBack)
- 168 Syn
- 170 Hørsel
- 172 Smidighet og samhandling
- 175 Besvare anrop eller avslutte samtaler
- 175 Bruke ettrykksmodus
- 175 Konfigurere tilgjengelighetsinnstillinger

Feilsøking

Les dette først

Les denne bruksanvisningen før du bruker enheten for å sikre trygg og riktig bruk.

- Beskrivelser er basert på enhetens standardinnstillinger.
- Noe av innholdet kan variere fra enheten din, avhengig av område, tjenesteleverandør og programvare.
- Innhold (høykvalitetsinnhold) som krever høy CPU- og RAM-bruk, vil ha innvirkning på den generelle ytelsen til enheten. Det kan hende at apper som benytter slikt innhold, ikke vil fungere som tiltenkt, avhengig av enhetens spesifikasjoner og området det brukes i.
- Samsung er ikke ansvarlig for ytelsesproblemer som forårsakes av apper fra en annen leverandør enn Samsung.
- Samsung er ikke ansvarlig for ytelsesproblemer eller inkompatibiliteter som forårsakes av redigerte registerinnstillinger eller endret operativsystemprogramvare. Forsøk på å tilpasse operativsystemet kan føre til at enheten eller apper ikke fungerer som de skal.
- Programvare, lydkilder, bakgrunnsbilder, bilder og andre medier som leveres med denne enheten, er lisensiert for begrenset bruk. Uttrekking og bruk av disse materialene for kommersielle eller andre formål er et brudd på opphavsretslovene. Brukerne er selv ansvarlige for ulovlig bruk av medier.
- Det kan påløpe ekstrakostnader for datatjenester, som for eksempel sending av e-postmeldinger, opplasting og nedlasting, automatisk synkronisering eller bruk av posisjonstjenester, avhengig av abonnementet ditt. For overføring av store data anbefales det å bruke Wi-Fi-funksjonen.
- Standardapper som følger med enheten, kan oppdateres og ikke lenger støttes uten forvarsel. Hvis du har spørsmål om en app som tilbys med enheten, kontakter du et Samsung-servicesenter. For brukerinstallerte apper kontakter du tjenesteleverandørene.
- Endring av systemets operativsystem eller installering av programvare fra uoffisielle kilder kan føre til feil på enheten og ødeleggelse eller tap av data. Disse handlingene er brudd på Samsung-lisensavtalen og vil ugyldiggjøre garantien din.

Instruksjonsikoner



Advarsel: Situasjoner som kan føre til skader på deg selv eller andre



Forsiktig: Situasjoner som kan skade enheten eller annet utstyr



Merk: Viktig informasjon for bruk av enheten, funksjonelle begrensninger for bruk av enheten, informasjon om bruk av lading eller juridiske merknader



Merknad: Merknader, brukstips eller ytterligere informasjon

Komme i gang

Innhold i produktesken

Kontroller at produktesken inneholder følgende:

- Enhet
- Batteri
- Hurtigstartveiledning



- Utstyret som leveres med enheten, samt annet tilgjengelig tilbehør, kan variere, avhengig av område og tjenesteleverandør.
- Det medfølgende utstyret er utformet kun for denne enheten, og det er ikke sikkert at det er kompatibelt med andre enheter.
- Utseende og spesifikasjoner kan være gjenstand for endringer uten forhåndsvarsel.
- Du kan kjøpe ytterligere tilbehør fra din lokale Samsung-forhandler. Kontroller at dette er kompatibelt med enheten før kjøp.
- Bruk bare Samsung-godkjent tilbehør. Bruk av tilbehør som ikke er godkjent, kan forårsake ytelsesproblemer og feil som ikke dekkes av garantien.
- Tilgjengelighet for alt tilbehør kan endres etter produsentenes eget skjønn. Gå til nettstedet til Samsung for mer informasjon om tilgjengelig tilbehør.



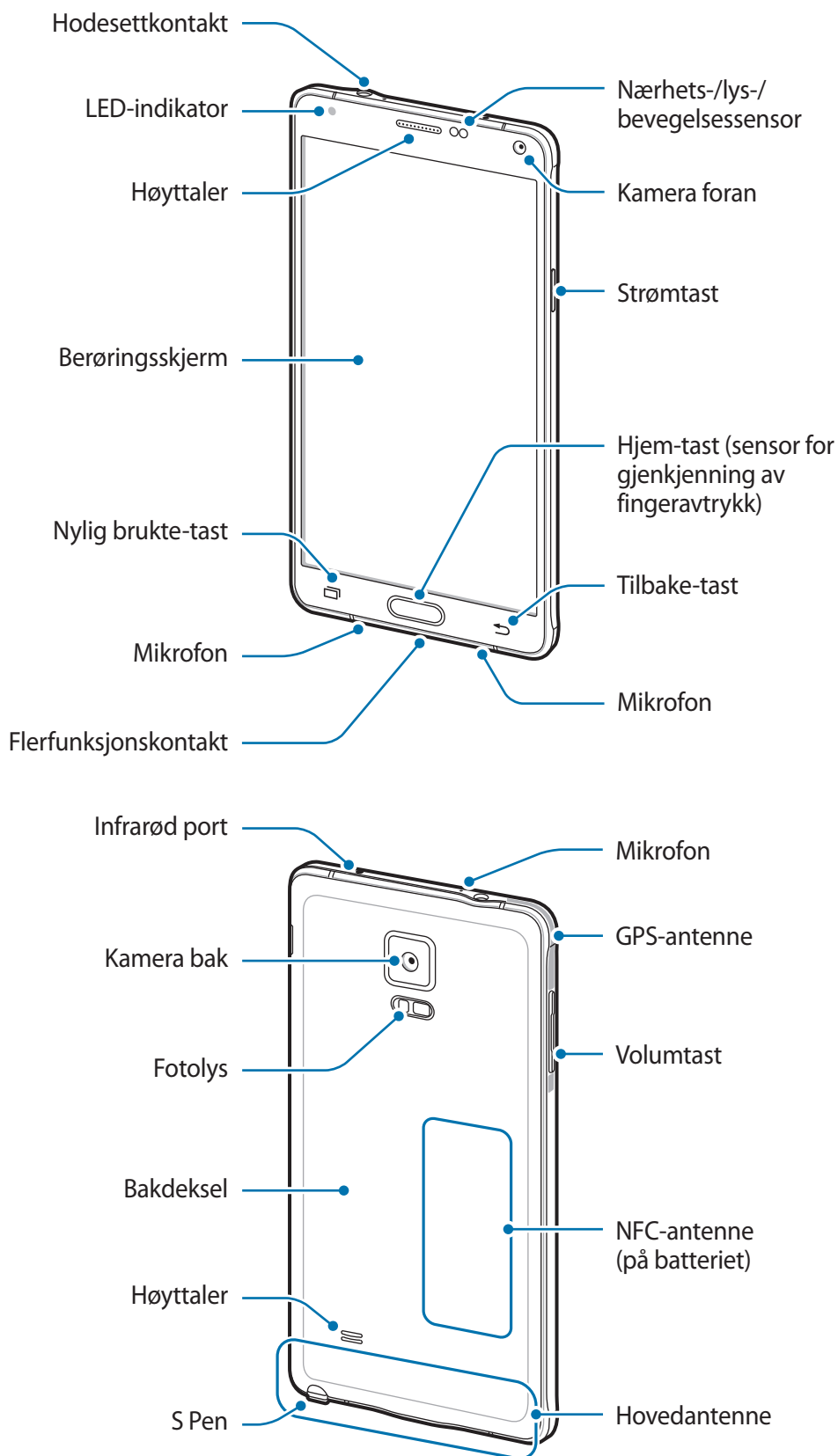

Enhetsoppsett





- Ikke dekk til antenneområdet med hendene dine eller andre gjenstander. Dette kan føre til forbindelsesproblemer eller raskt tappe batteriet for strøm.
- Det anbefales å bruke en skjermbeskytter som er godkjent av Samsung. Skjermbeskyttere som ikke er godkjente, kan forårsake feil på sensorene.
- Unngå at det kommer vann på berøringsskjermen. Fuktige forhold eller kontakt med vann kan føre til funksjonsfeil på berøringsskjermen.

Taster

Tast	Funksjon
 Strøm	<ul style="list-style-type: none"> • Trykk på og hold inne for å slå enheten av eller på. • Trykk på for å slå på eller låse skjermen.
 Nylig brukte	<ul style="list-style-type: none"> • Trykk på for å åpne listen over nylig brukte apper. • Trykk på og hold inne for å få tilgang til flere valg for det gjeldende skjermbildet.
 Hjem	<ul style="list-style-type: none"> • Trykk på for å slå på skjermen mens den er låst. • Trykk på for å returnere til startskjermbildet. • Trykk på raskt to ganger for å starte S Voice. • Trykk på og hold inne for å starte Google.
 Tilbake	<ul style="list-style-type: none"> • Trykk på for å returnere til det forrige skjermbildet.
 Volum	<ul style="list-style-type: none"> • Trykk på for å justere enhetsvolumet.

S Pen

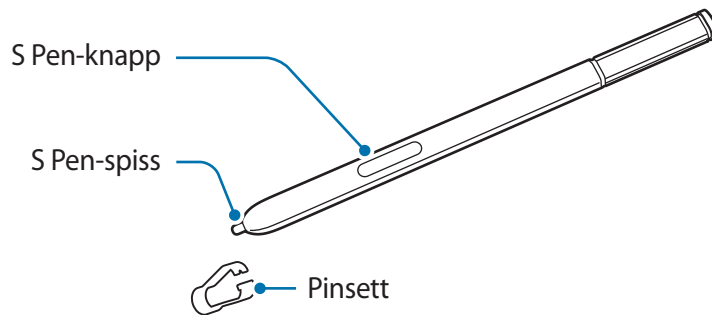

Navn	Funksjoner
S Pen-spiss	<ul style="list-style-type: none">• Bruk S Pen til å skrive, tegne eller utføre berøringshandlinger på skjermen.• Før S Pen over elementene på skjermen for å få tilgang til flere S Pen-funksjoner, som luftknapper og luftvisningsfunksjonen.
S Pen-knapp	<ul style="list-style-type: none">• Før S Pen over skjermen og trykk på S Pen-knappen for å vise luftkommandofunksjonene.• Dra S Pen over elementene for å velge dem, når du trykker på og holder inne S Pen-knappen.
Pinsett	<ul style="list-style-type: none">• Ta ut S Pen-spissen med pinsetten og erstatt den med en ny.

Ta ut S Pen

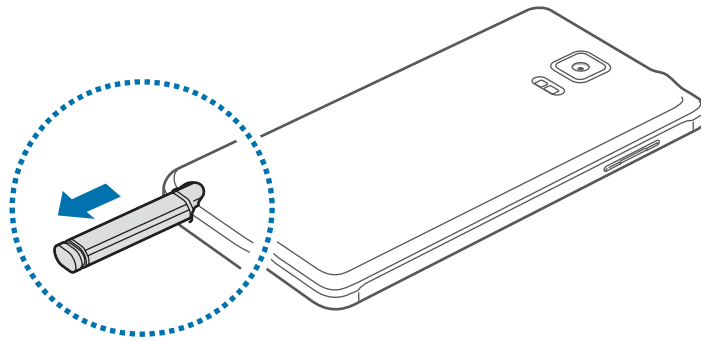

Når du tar ut S Pen fra sporet, starter enheten **Handlingsnotat** eller viser luftkommandofunksjonene, avhengig av innstillingen for S Pen-frakobling.

For å endre innstillingen, åpner du alle apper-skjermbildet, og trykker på **Innstillinger** → **S Pen** → **Utløsningsvalg**.

Skifte S Pen-spissen

Hvis pennespissen er sløv, må du bytte den ut med en ny.

- 1 Hold godt tak i pennespissen med pinsetten, og dra den ut.

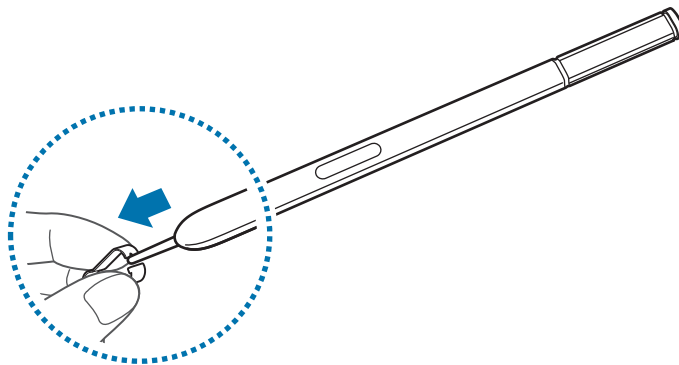

2 Sett en ny pennespiss inn i S Pen.

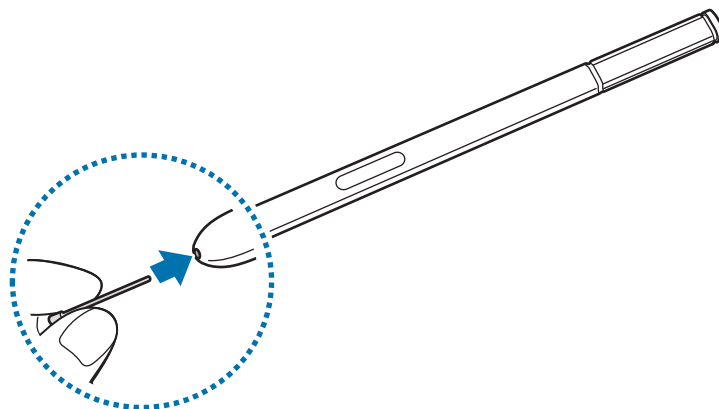

Vær forsiktig så du ikke klemmer fingrene dine med pinsetten.



- Gamle pennespisser må ikke brukes om igjen. Dette kan føre til feil med S Pen.
- Ikke bruk makt når du setter inn pennespissen i S Pen.
- Ikke sett inn den runde enden av pennespissen i S Pen. Dette kan føre til skade på S Pen eller enheten.



- Hvis S Pen ikke fungerer på riktig måte, tar du den med til et Samsung-servicesenter.
- Hvis du bruker S Pen i skarpe vinkler på skjermen, vil enheten kanskje ikke gjenkjenne S Pen-handlingene. Ikke bøy eller trykk for hardt med S Pen når du bruker den.



- Nylig brukte- og tilbake-tastene kan brukes med S Pen.
- Gå til Samsungs nettsted for mer informasjon om S Pen.

Bruke SIM- eller USIM-kortet og batteriet

Sette inn SIM- eller USIM-kortet og batteriet

Sett inn SIM- eller USIM-kortet som tilbys av tjenesteleverandøren din, og det medfølgende batteriet.



- Bare microSIM-kort fungerer med enheten.
- Noen LTE-tjenester kan være utilgjengelige, avhengig av område eller tjenesteleverandør. Kontakt tjenesteleverandøren din for å få mer informasjon om tilgjengelighet for tjenesten.

1 Ta av bakdekselet.

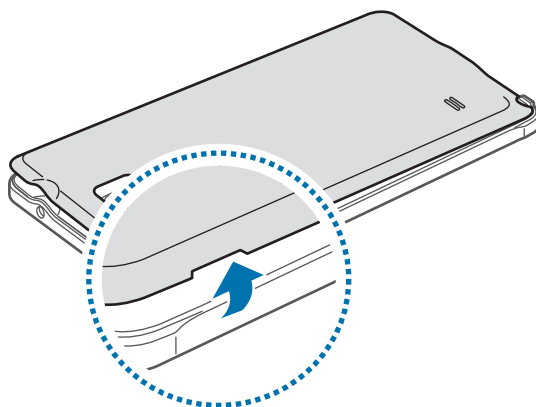

Vær forsiktig så du ikke skader fingerneglene dine når du tar av bakdekselet.



Ikke bøy eller vri bakdekselet unødvendig. Dette kan føre til skader på dekselet.

2 Sett inn SIM- eller USIM-kortet med de gullfargede kontaktene vendt nedover.

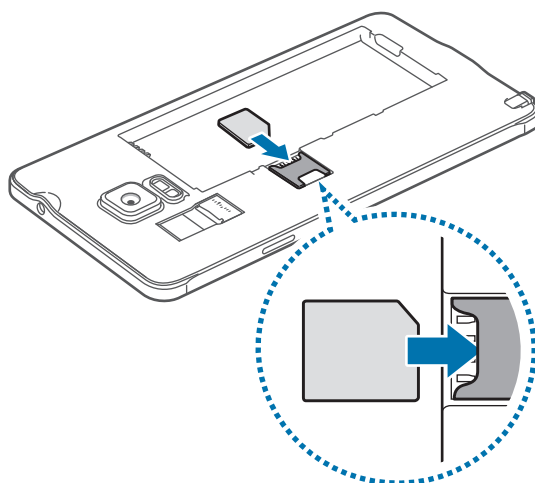

- Ikke sett inn et minnekort i SIM-kortsporet. Hvis et minnekort setter seg fast i SIM-kortsporet, må du ta med enheten til et Samsung-servicesenter for å få tatt det ut.
- Vær forsiktig så du ikke mister eller lar andre bruke SIM- eller USIM-kortet ditt. Samsung er ikke ansvarlig for skader eller uleiligheter som forårsakes av mistede eller stjålne kort.

3 Sett inn batteriet med de gullfargede kontaktene riktig justert i forhold til kontaktene på enheten.

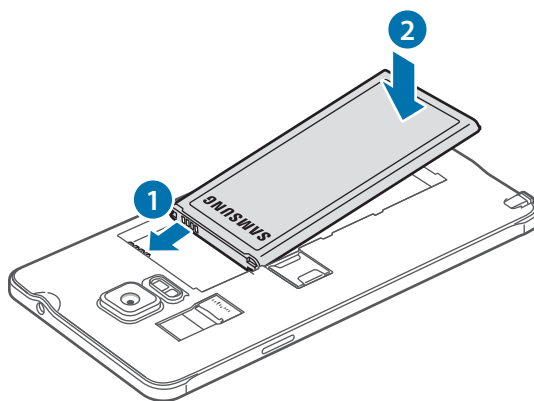

- 4 Sett bakdekselet på plass igjen.

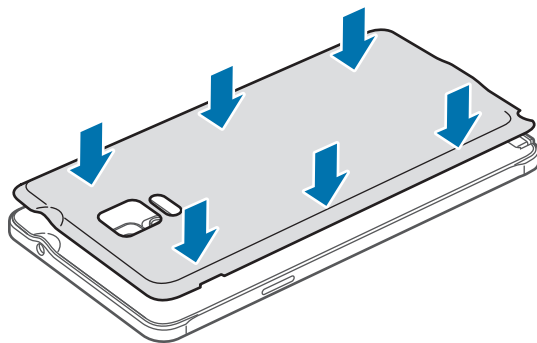

Ta ut SIM- eller USIM-kortet og batteriet

- 1 Ta av bakdekselet.

- 2 Ta ut batteriet.

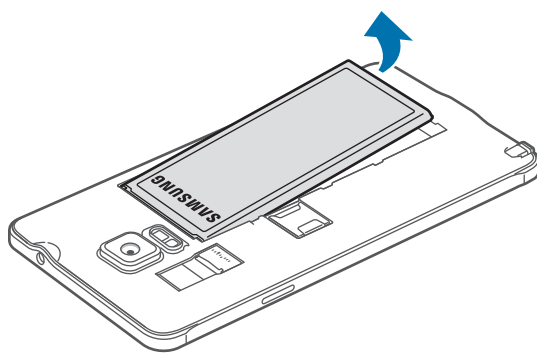

- 3 Trykk på SIM- eller USIM-kortet med en finger, og dra det ut.

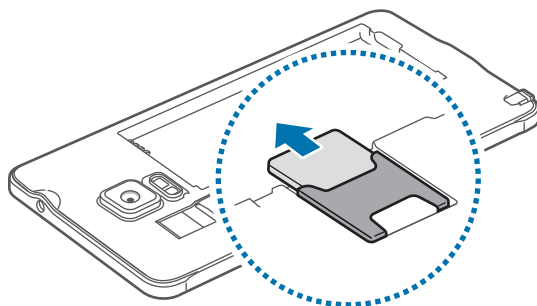

Lade batteriet

Bruke batteriladeren

Lad batteriet før du bruker det for første gang, eller før du bruker det igjen for første gang etter lang tid uten å bruke det.



Bruk kun Samsung-godkjente ladere, batterier og kabler. Ladere eller kabler som ikke er godkjente, kan føre til at batteriet eksploderer eller skade enheten.



- Dersom batteriet er helt utladet, vil ikke enheten slås på umiddelbart når laderen er tilkoblet. La et utladet batteri lades i noen minutter før du forsøker å slå på enheten.
- Hvis du bruker en annen strømkilde enn USB-strømadapteren, for eksempel en datamaskin, kan det føre til at ladingen går saktere på grunn av mindre strømstyrke.

Koble USB-kabelen til USB-strømadapteren og koble den andre enden av USB-kabelen til flerfunksjonskontakten.

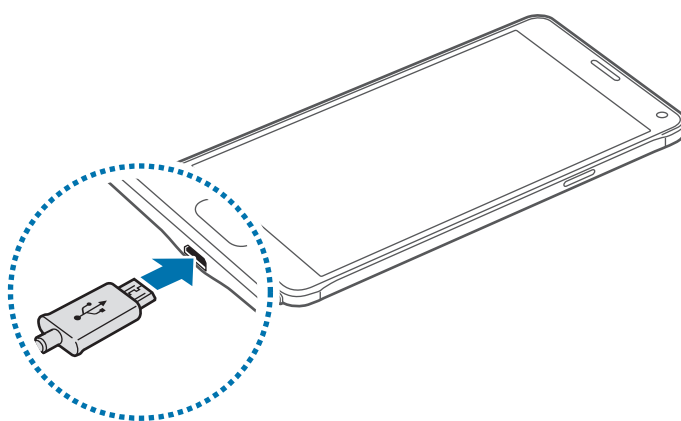

Hvis du kobler til laderen feil, kan dette føre til alvorlige skader på enheten. Skader som er forårsaket av feil bruk, dekkes ikke av garantien.



- Hvis enheten mottar en ustabil strømforsyning mens den lader, kan det hende at berøringsskjermen ikke fungerer. Koble laderen fra enheten hvis dette skjer.
- Under lading kan både enheten og laderen bli varme. Dette er normalt og skal ikke påvirke enhetens levetid eller ytelse. Dersom batteriet blir varmere enn normalt, kan det hende at laderen vil stoppe oppladingen.
- Hvis enheten ikke lades på riktig måte, må du ta med enheten og laderen til et Samsung-servicesenter.

Etter fullading kobler du enheten fra laderen. Først kobler du laderen fra enheten, og deretter kobler du den fra stikkontakten.



Ikke fjern batteriet før du fjerner laderen. Dette kan skade enheten.



For å spare energi bør du koble fra laderen når den ikke er i bruk. Laderen er ikke utstyrt med en strømbryter, så du bør derfor koble den fra stikkontakten for å unngå unødvendig strømforbruk. Oppbevar laderen nær stikkontakten og lett tilgjengelig under lading.

Redusere batteriforbruket

Enheden gir tilgang til ulike alternativer som hjelper deg med å spare batteristrøm.

- Bytt til hvilemodus når du ikke bruker enheten, ved å trykke på strømtasten.
- Aktiver strømsparingsmodus.
- Lukk unødvendige apper ved hjelp av Oppgavebehandling.
- Deaktiver Bluetooth-funksjonen når den ikke er i bruk.
- Deaktiver Wi-Fi-funksjonen når den ikke er i bruk.
- Deaktiver automatisk synkronisering av apper.
- Forkort tiden som bakgrunnslyset skal være på.
- Reduser lysstyrken på skjermen.



- Når batteristrømmen er lav, er batteriikonet tomt.
- Hvis du bruker flere apper på én gang, nettverksapper eller apper som trenger forbindelse med en annen enhet, vil batteriet tømmes raskt for strøm. For å unngå frakobling fra nettverket eller at strømmen blir borte under dataoverføring, bør batteriet alltid være fullt oppladet når du bruker disse appene.
- Enheten kan brukes mens den lader, men det kan ta lenger tid å lade batteriet helt opp.

Hurtiglading

Enheten har en innebygd funksjon for hurtiglading. Du kan bruke denne funksjonen til å lade batteriet raskere når enheten eller skjermen er avslått.

Om hurtiglading

- Ved hurtiglading benyttes en batteriladeteknologi som lader batteriet raskere ved å øke ladestrømmen. Enheten støtter Samsungs funksjon for tilpasset hurtiglading og Qualcomm Quick Charge 2.0.
- For å hurtiglade enheten, kobler du den til en batterilader som støtter tilpasset hurtiglading eller Quick Charge 2.0.

Hvordan øke ladehastigheten

For å øke ladehastigheten, slår du enheten eller skjermen av når du lader batteriet.

- Hvis du lader batteriet når enheten er slått av, vil ⚡-ikonet vises på skjermen.
- Hvis du lader batteriet når enhetens skjerm er slått på, vil det dukke opp et sprettoppvindu som ber deg om å slå av skjermen. Slå av skjermen for å øke ladehastigheten.



- Du kan ikke bruke den innebygde funksjonen for hurtiglading når du lader batteriet med en standard batterilader.
- Hvis enheten blir varm eller lufttemperaturen i nærheten stiger, vil ladehastigheten kunne bli redusert automatisk. Dette er en normal driftstilstand for å hindre skade på enheten.

Bruke et minnekort

Sette inn et minnekort

Du kan bruke minnekort med maksimal kapasitet på 128 GB på din enhet. Det kan hende at enkelte minnekort ikke er kompatible med enheten din, avhengig av minnekortets produsent og type.



- Det kan hende at enkelte minnekort ikke er kompatible med enheten. Bruk av et inkompatibelt minnekort kan skade enheten eller minnekortet, og kan ødelegge data som er lagret på kortet.
- Sørg for å sette inn minnekortet med riktig side opp.



Enheten støtter FAT- og exFAT-filsystemene for minnekort. Hvis du setter inn et kort som er formatert med et annet filsystem, spør enheten deg om du vil reformatere minnekortet.

1 Ta av bakdekselet.

2 Sett inn et minnekort med den gullfargede kontaktflaten vendt ned.

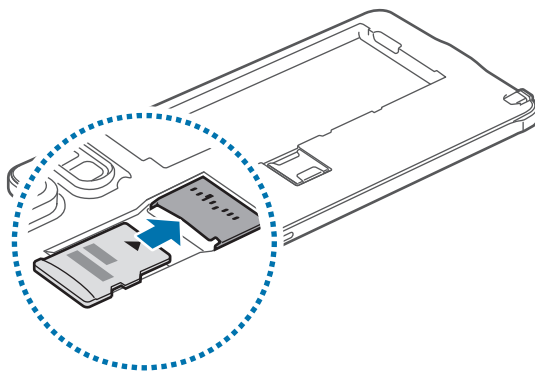

3 Sett bakdekselet på plass igjen.



- Hyppig skriving og sletting av data forkorter minnekortets levetid.
- Når du setter inn et minnekort i enheten, vises minnekortets filkatalog i **Mine filer** → **SD-kort-mappen**.

Ta ut minnekortet

Før du tar ut minnekortet, må du først løse det ut for trygg fjerning.

På startskjermbildet trykker du på **Apper** → **Innstillinger** → **Lagring** → **Løs ut SD-kort**.

- 1 Ta av bakdekselet.
- 2 Skyv ut minnekortet.
- 3 Sett bakdekselet på plass igjen.



Ikke ta ut et minnekort mens enheten overfører eller leser informasjon. Dette kan føre til tap eller ødeleggelse av data, eller skader på minnekortet eller enheten. Samsung er ikke ansvarlig for tap som oppstår som en følge av misbruk av, eller skadede, minnekort, inkludert tap av data.

Formatere minnekortet

Det kan hende at et minnekort som er formatert på en datamaskin ikke er kompatibelt med enheten. Formater derfor minnekortet bare på enheten.

På startskjermbildet trykker du på **Apper** → **Innstillinger** → **Lagring** → **Formater SD-kort** → **FORMATER SD-KORT** → **SLETT ALT**.



Før du formaterer minnekortet, må du huske å ta sikkerhetskopier av alle viktige data som er lagret på minnekortet. Produsentens garanti dekker ikke tap av data som stammer fra brukerens handlinger.

Slå enheten på og av

Trykk på og hold inne strømtasten i noen sekunder for å slå på enheten.

Når du slår på enheten for første gang, eller dersom du har foretatt en tilbakestilling av data, følger du instruksjonene på skjermen for å konfigurere den.

Slå av enheten ved å trykke på og holde inne strømtasten, og deretter trykke på **Slå av**.

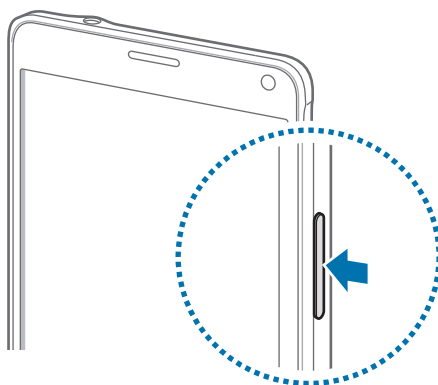

Følg alle oppslåtte advarsler og instruksjer fra autorisert personale når du befinner deg i områder der bruken av trådløse enheter er begrenset, som for eksempel i fly og på sykehus.

Låse og låse opp skjermen

Du slår av og låser skjermen ved å trykke på strømtasten. Skjermen slås også av og låses dersom enheten ikke brukes på en bestemt periode.

For å låse opp skjermen, trykker du på strøm- eller Hjem-tasten og stryker en finger i en hvilken som helst retning på skjermen.

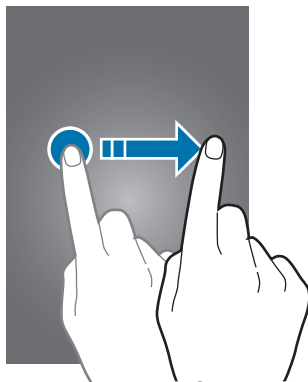

Du kan endre skjermlåsemetoden og bruke flere sikkerhetsfunksjoner. Se [Endre skjermlåsemetoden](#) for å få mer informasjon.

Grunnleggende

Bruke berøringsskjermen



- Pass på at berøringsskjermen ikke kommer i kontakt med andre elektriske enheter. Elektrostatisk utladning kan føre til funksjonsfeil på berøringsskjermen.
- For å unngå å skade berøringsskjermen må du ikke trykke på den med noe skarpt eller legge mye trykk på den med fingrene.



- Enheten gjenkjenner kanskje ikke berøring i nærheten av kantene av skjermen, da disse ligger utenfor området for berøringsinnndata.
- Hvis du lar berøringsskjermen være på uten å bruke den i lengre perioder, kan etterbilder (innbrenning i skjermen) eller dobbeltkonturer oppstå. Slå derfor av berøringsskjermen når du ikke bruker enheten.

Trykke

Trykk lett på skjermen med fingeren eller S Pen for å åpne en app, velge et menuelement, velge en skjermtast eller angi et tegn ved hjelp av tastaturet på skjermen.

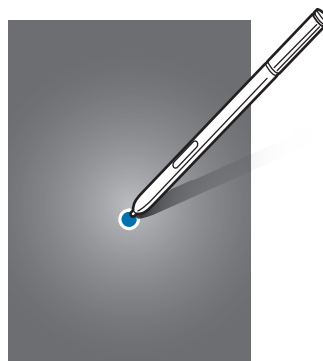
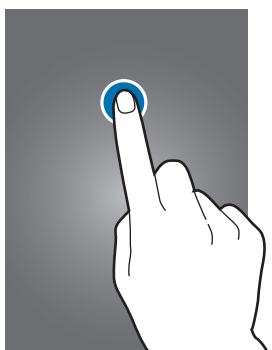

Trykke på og holde

Trykk på og hold et element eller skjermen i mer enn 2 sekunder for å få tilgang til tilgjengelige alternativer.

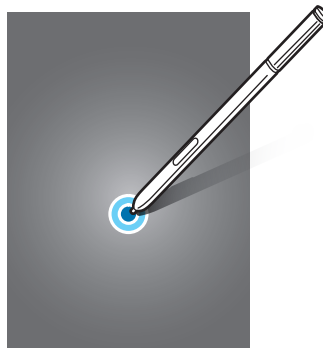

Dra

Trykk på og hold et element, og dra det dit du vil ha det, for å flytte et element.

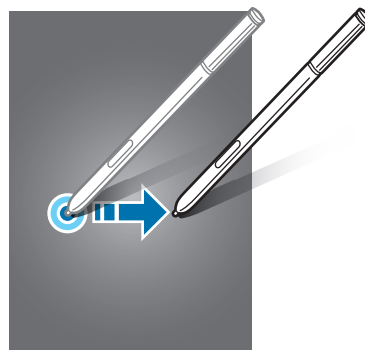
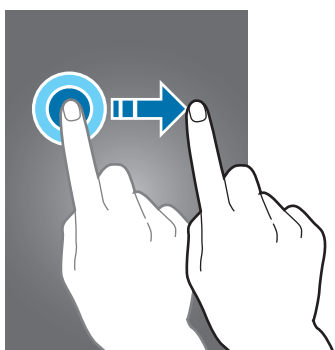

Dobbeltrykke

Trykk raskt to ganger på en nettside eller et bilde for å zoome inn. Trykk raskt to ganger på nytt for å gå tilbake.

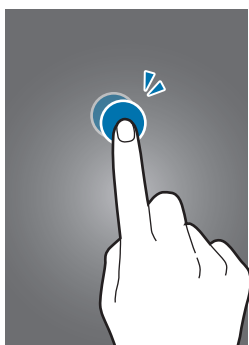

Stryke

Dra fingeren raskt til høyre eller venstre på start- eller alle apper-skjermbildet for å vise andre paneler. Dra fingeren raskt opp- eller nedover for å bla hurtig gjennom en nettside eller en liste over elementer, som for eksempel kontakter.

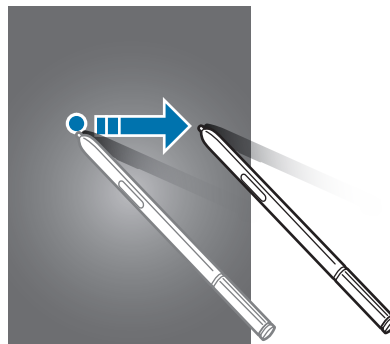
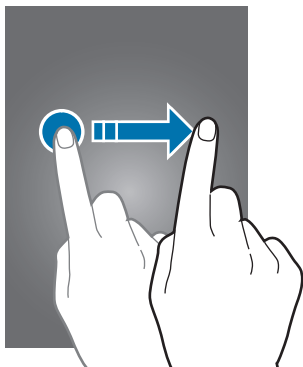

Spre og klype

Spre to fingre fra hverandre på en nettside, et kart eller bilde for å zoome inn. Klyp sammen for å zoome ut.

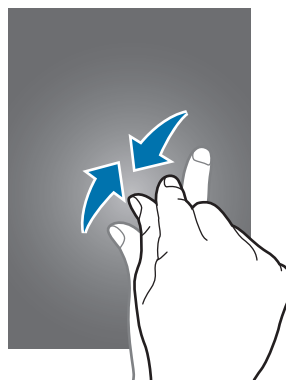
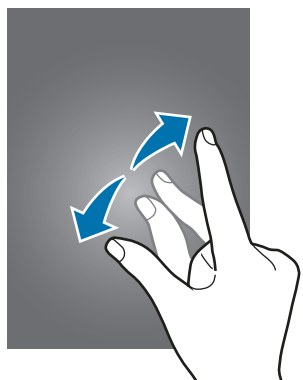

Oppsett for startskjermbildet

Startskjermbildet

Startskjermbildet er utgangspunktet for tilgang til alle funksjonene på enheten. Det viser widgeter, snarveier til apper og annet. Widgeter er små apper som starter spesifikke appfunksjoner for å vise informasjon og sørge for enkel tilgang på startskjermbildet.

Hvis du vil vise andre paneler, blar du til venstre eller høyre eller velger en av panelindikatorene nederst på skjermen.

For å tilpasse startskjermbildet kan du se [Administrere startskjermbildet](#).

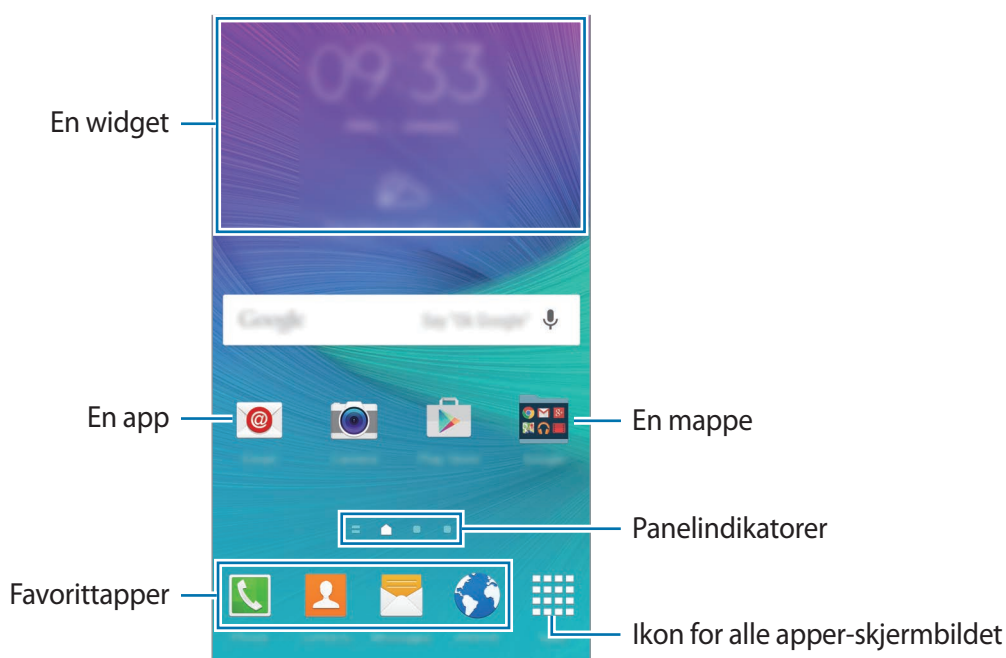

Alternativer for startskjermbildet

På startskjermbildet trykker du på og holder et tomt område eller klyper fingrene sammen for å få tilgang til de tilgjengelige alternativene. Tilpass startskjermbildet ved å legge til, fjerne eller flytte startskjerm-paneler. Du kan også angi bakgrunn for startskjermbildet, legge til widgeter på startskjermbildet, og mer.

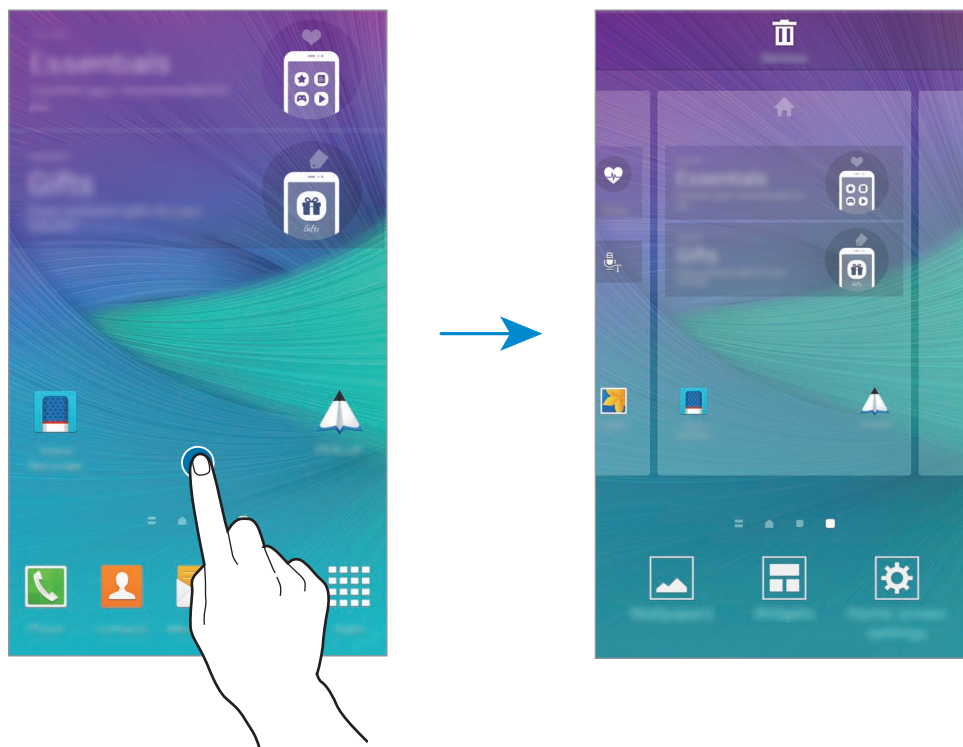

Flipboard Briefing

Bruk denne funksjonen til å se de siste artiklene i forskjellige kategorier. Du kan bli oppdatert på nyheter som interesserer deg ved å bruke denne funksjonen.

- 1 Trykk på  eller dra fingeren til høyre på startskjermbildet, for å åpne **Flipboard Briefing**.
- 2 Trykk på **START READING** når du starter denne funksjonen for første gang.
- 3 Dra fingeren oppover for å bla i artikler i hver nyhetskategori.



Du deaktiverer **Flipboard Briefing** ved å trykke på og holde et tomt område på startskjermbildet. Deretter trykker du på **Startskjerm-innstillinger** og fjerner merket for **Flipboard Briefing**.

Alle apper-skjermbildet

















Alle apper-skjermbildet viser ikoner for alle apper, inkludert nylig installerte apper.







På startskjermbildet trykker du på **Apper** for å åpne alle apper-skjermbildet. Hvis du vil vise andre paneler, blar du til venstre eller høyre eller velger en panelindikator nederst på skjermen.

For å tilpasse alle apper-skjermbildet, kan du se [Administrere alle apper-skjermbildet](#).

Statusikoner

Statusikonene vises på statuslinjen øverst på skjermen. Ikonene som er oppført i listen nedenfor, er de mest vanlige.

Ikon	Betydning
	Ingen signal
	Signalstyrke
	Roaming (utenfor vanlig dekningsområde)
	GPRS-nett tilkoblet
	EDGE-nett tilkoblet
	UMTS-nett tilkoblet
	HSDPA-nett tilkoblet
	HSPA+-nett tilkoblet
	LTE-nett tilkoblet (for modeller som støtter LTE-tjenester)
	Wi-Fi tilkoblet
	Bluetooth-funksjon aktivert
	GPS aktivert
	Samtale pågår
	Ubesvart anrop
	Smart hvilemodus-funksjonen aktivert
	Koblet til en datamaskin
	SIM- eller USIM-kort mangler

Ikon	Betydning
	Ny tekst- eller MMS-melding
	Alarm aktivert
	S Pen frakoblet
	Vibrasjonsmodus aktivert
	Flymodus aktivert
	En feil har oppstått, eller forsiktighet må utvises
	Batterinivå



Statuslinjen vises kanskje ikke øverst på skjermen i alle apper. Hvis du vil vise statuslinjen, kan du dra fingeren nedover fra øverst på skjermen.

Varsels- og hurtiginnstillingspaneler

Bruke varselspanelet

Når du mottar nye varsler, som for eksempel meldinger eller tapte anrop, vises statusikoner på statuslinjen. Hvis du vil vise mer informasjon om ikonene, åpner du varselspanelet og viser detaljene.

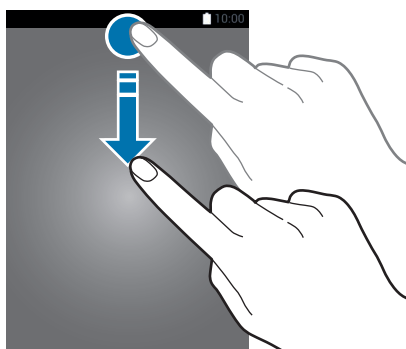

Du åpner varselspanelet ved å dra statuslinjen nedover. Stryk en finger oppover på skjermen for å lukke varselspanelet.

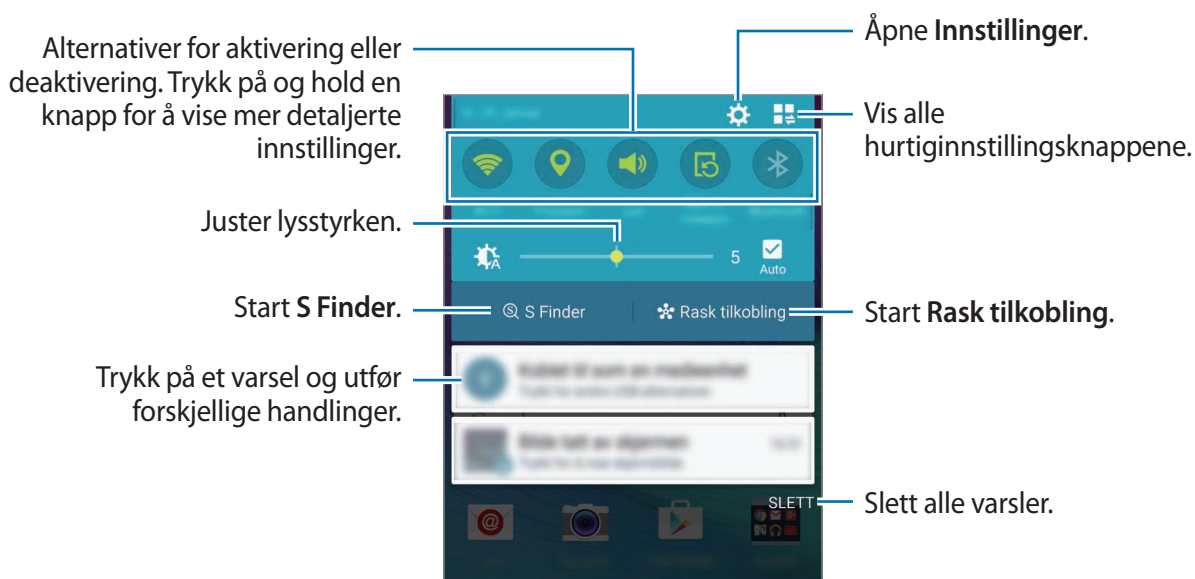

Du kan bruke følgende funksjoner på varselspanelet.



Omorganisere hurtiginnstillingsknapper

Du kan omorganisere hurtiginnstillingsknappene på varselspanelet ved å trykke på  → , trykke på og holde et element og deretter dra elementet til en annen plassering.

Bruke hurtiginnstillingspanelet

Du kan aktivere eller deaktivere enkelte funksjoner på varselspanelet. For å aktivere eller deaktivere flere funksjoner kan du åpne hurtiginnstillingspanelet.

Du åpner hurtiginnstillingspanelet ved å dra statuslinjen nedover med to fingre. Du kan også trykke på  på varselspanelet. Stryk en finger oppover på skjermen for å lukke hurtiginnstillingspanelet.

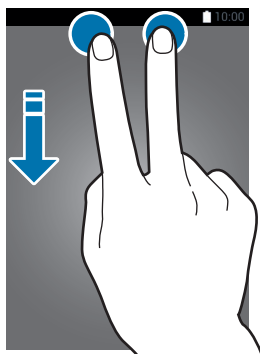





Trykk på knappene på hurtiginnstillingspanelet for å aktivere eller deaktivere funksjoner. Du kan få tilgang til flere detaljerte innstillinger hvis du trykker på og holder en knapp.

Åpne apper

På start- eller alle apper-skjermbildet velger du et app-ikon for å åpne det.

Du kan åpne listen over nylig brukte apper ved å trykke på  og deretter velge et appvindu for å åpne en app.

Lukke en app

Trykk på  → , og trykk deretter på **AVSLUTT** ved siden av en app for å lukke den. Du kan lukke alle apper som kjører for øyeblikket, ved å trykke på **LUKK ALLE**. Du kan også trykke på  → .

Installere eller avinstallere apper

Samsung GALAXY Apps

Bruk denne appen til å kjøpe og laste ned apper.

Trykk på **GALAXY Apps** på alle apper-skjermbildet.



Denne appen kan være utilgjengelig, avhengig av område eller tjenesteleverandør.

Installere apper

Se på apper etter kategori, eller trykk på  for å søke med et søkeord.

Velg en app for å vise nærmere informasjon om den. Du kan laste ned gratisapper ved å trykke på **Install**. Hvis du vil kjøpe og laste ned apper som koster penger, trykker du på tasten som viser prisen på appen.



Hvis du vil endre innstillingen for automatisk oppdatering, trykker du på  → **Kontoinnstillinger** → **Oppdater apper automatisk** og velger deretter et alternativ.

Play Butikk

Bruk denne appen til å kjøpe og laste ned apper.

Trykk på **Play Butikk** på alle apper-skjermbildet.

Installere apper

Se på apper etter kategori, eller trykk på  for å søke med et søkeord.



Velg en app for å vise nærmere informasjon om den. Du kan laste ned gratisapper ved å trykke på **INSTALLER**. Hvis du vil kjøpe og laste ned apper som koster penger, trykker du på prisen og følger instruksjonene på skjermen.





Hvis du vil endre innstillingene for automatisk oppdatering, trykker du på  → **Innstillinger** → **Oppdater apper automatisk** og velger deretter et alternativ.

Administrere apper

Avinstallere eller deaktivere apper

Hvis du vil deaktivere standardapper, åpner du alle apper-skjermbildet og trykker på  → **Avinstaller/deaktiver apper**. -ikonet vises på appene som du kan deaktivere. Velg en app, og trykk på **DEAKTIVER**.

Hvis du vil avinstallere nedlastede apper, åpner du alle apper-skjermbildet og trykker på  → **Nedlastede apper** →  → **Avinstaller**, velger en app, og trykker deretter på **AVINSTALLER**. Du kan også trykke på **Innstillinger** → **Appstyring**, velge en app og deretter trykke på **AVINSTALLER**.

Aktivere apper

På alle apper-skjermbildet trykker du på  → **Vis deaktiverte apper**. Velg apper, og trykk deretter på **UTFØRT**. Du kan også trykke på **Innstillinger** → **Appstyring** på alle apper-skjermbildet, bla til **DEAKTIVERT**, velge en app og deretter trykke på **AKTIVER**.

Skjule apper

Du kan skjule apper som du ikke ønsker å se på alle apper-skjermbildet.

Trykk på  → **Skjul apper** på alle apper-skjermbildet.

Hvis du vil vise skjulte apper, trykker du på  → **Vis skjulte apper**.



- Skjule apper: Skjul apper bare på alle apper-skjermbildet. Du kan fortsette å bruke skjulte apper.
- Deaktivere apper: Deaktiver utvalgte standardapper som ikke kan avinstalleres fra enheten. Du kan ikke bruke deaktiverte apper.
- Avinstallere apper: Avinstaller nedlastede apper.

Angi tekst

Tastatuoppsett

Et tastatur vises automatisk når du angir tekst for å sende e-postmeldinger, opprette notater og mer.



Enkelte språk støtter ikke tekstinndata. Hvis du vil skrive inn tekst, må du endre inndataspråk til ett av de støttede språkene.

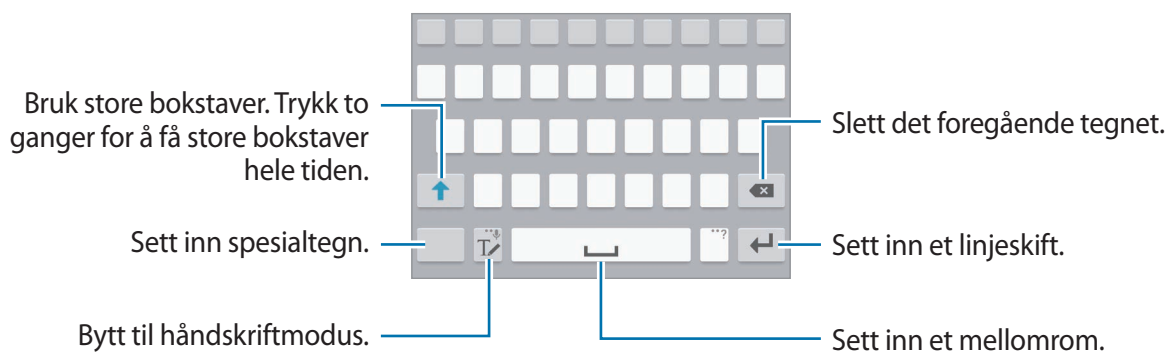

Endre inndataspråk

Trykk på og hold **T**, trykk på **⚙** → **Velg inndataspråk**, og velg deretter språkene som skal brukes. Hvis du velger to eller flere språk, kan du veksle mellom inndataspråkene ved å skyve mellomromstasten til venstre eller høyre.



Endre tastatuoppsett

Trykk på og hold **T**, trykk på **⚙**, velg et språk under **Inndataspråk**, og velg deretter et tastatuoppsett som du vil bruke.



På **3x4-tastatur** har hver tast tilordnet tre eller fire tegn. Du skriver inn et tegn ved å trykke på den tilsvarende tasten gjentatte ganger til det ønskede tegnet vises.

Bruke flere tastaturfunksjoner

Trykk på og hold  for å bruke forskjellige funksjoner. Andre ikoner kan vises i stedet for -ikonet, avhengig av hvilken funksjon som sist ble brukt.



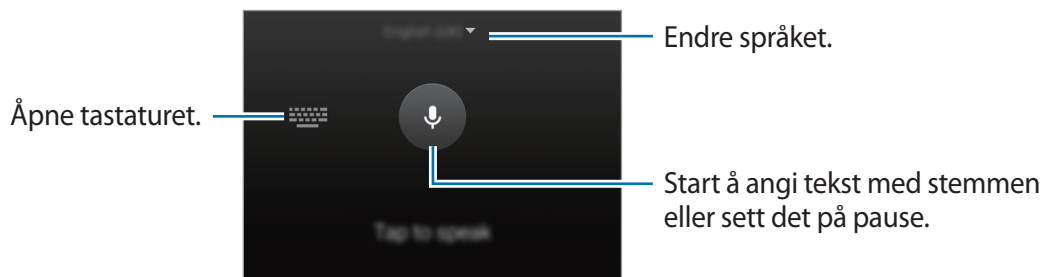

-  : Angi tekst ved hjelp av tale.

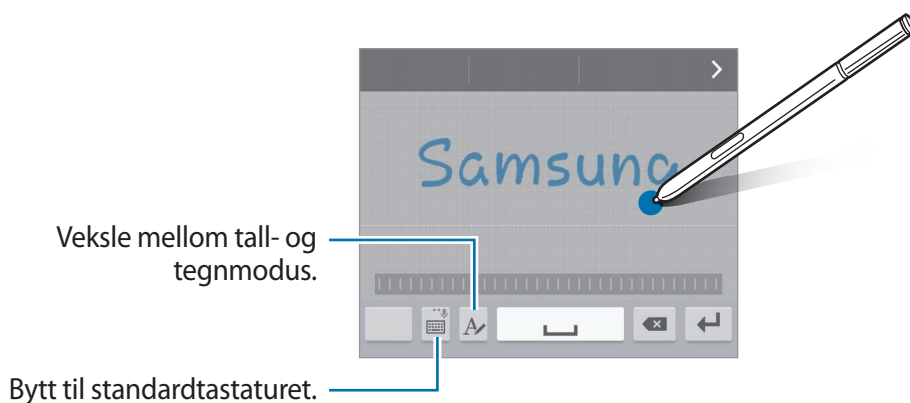

-  : Bytt til håndskriftmodus.



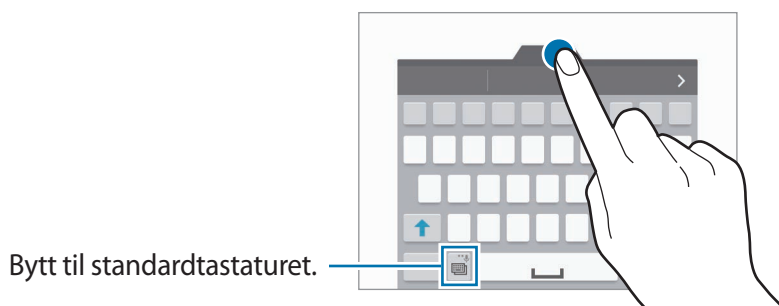

Denne funksjonen kan være utilgjengelig, avhengig av område eller tjenesteleverandør.

-  : Legg til et element fra utklippstavlen.
-  : Endre tastaturinnstillingene.
-  : Sett inn et uttrykksikon.
-  : Bytt til det flytende tastaturet. Du kan flytte tastaturet til et annen sted ved å dra i fanen.



Kopiere og lime inn

- 1 Trykk på og hold teksten.
- 2 Dra  eller  for å velge den ønskede teksten, eller trykk på **Merk alt** for å velge hele teksten.
- 3 Trykk på **Kopier** eller **Klipp ut**.
Den valgte teksten blir kopiert til utklippstavlen.
- 4 Plasser markøren der hvor teksten skal settes inn, og trykk på  → **Lim inn**.
Du kan lime inn tekst som du har kopiert tidligere, ved å trykke på **Utklippstavle** og velge teksten.

Ta et bilde av skjermen

Du kan ta et bilde av skjermen ved hjelp av enheten.

Trykk på og hold inne Hjem- og strømtasten samtidig. Bildet lagres i **Screenshots**-mappen. For å åpne mappen, åpner du alle apper-skjermbildet og trykker på **Galleri** →  → **Album** → **Screenshots**. Når du har tatt et bilde av skjermen, kan du redigere bildet og dele det med andre.



Du kan også ta bilder av skjermen på andre måter. Se [Dra håndflaten over for å ta et bilde](#) for å få mer informasjon.



Det er ikke mulig å ta et bilde av skjermen når visse apper er i bruk.

Bruke ordboken

Slå opp definisjoner på ord mens du bruker enkelte funksjoner, som når du ser på nettsider.

- 1 Trykk på og hold et ord som du vil slå opp.
Hvis ordet som du vil slå opp ikke er valgt, kan du dra  eller  for å velge ønsket tekst.

2 Trykk på **Ordbok**.

Hvis en ordbok ikke er forhåndsinstallert på enheten, følger du instruksjonene på skjermen for å installere en.

3 Vis definisjonen.

Trykk på  for å se flere definisjoner. Trykk på ★ i detaljvisning for å legge til ordet på listen med favorittord, eller trykk på **SØK PÅ NETTET** for å bruke ordet som søkeord.

Trykk på  i detaljvisning for å vise flere alternativer.

Mine filer

Få tilgang til og administrer forskjellige filer som er lagret på enheten eller andre steder, for eksempel på nettskytjenester.

Bruke Mine filer

Trykk på **Mine filer** på alle apper-skjermbildet.

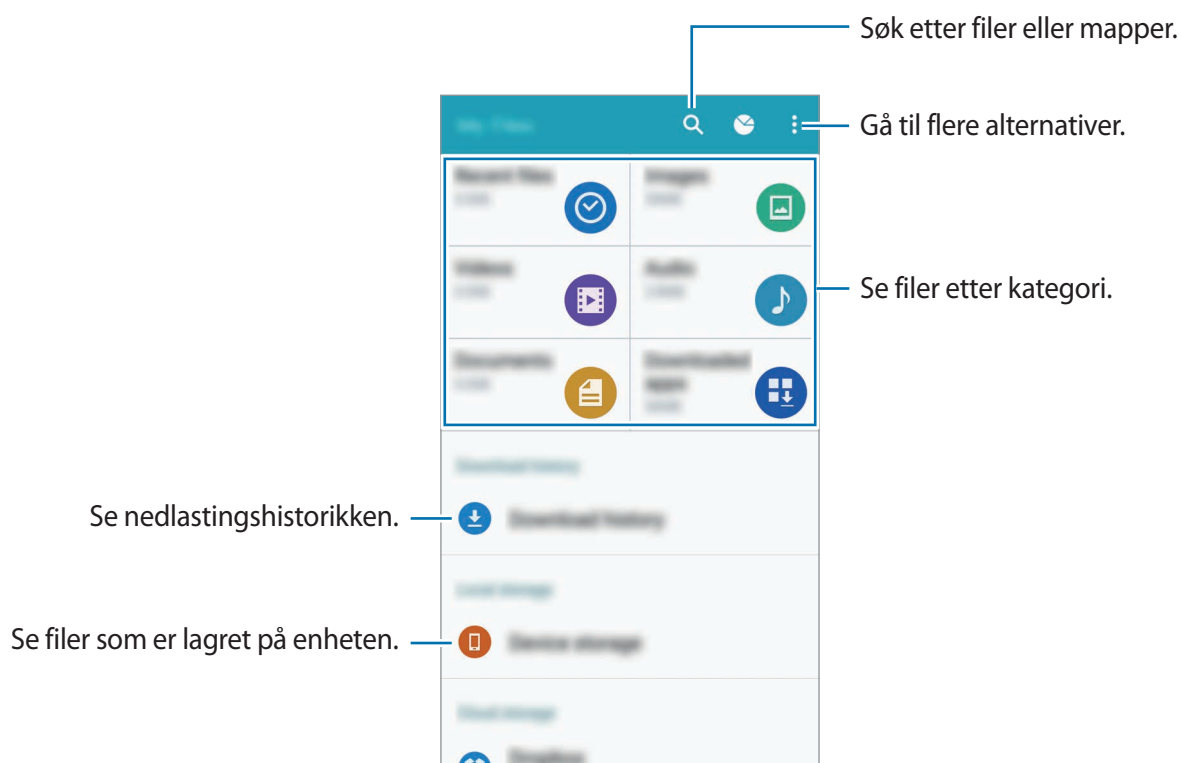

Strømsparingsfunksjon

Strømsparing

Spar batteristrøm ved å begrense enhetens funksjoner.

På alle apper-skjermbildet trykker du på **Innstillinger** → **Strømsparing** → **Strømsparing** og deretter på **Strømsparing**-bryteren for å aktivere denne funksjonen. Du kan også åpne hurtiginnstillingspanelet og trykke på **Strømsparing** for å aktivere den.

Du kan velge blant følgende alternativer:

- **Begrens bakgrunnsdata:** Hindre apper som kjører i bakgrunnen fra å bruke en mobildatatilkobling.
- **Begrens ytelse:** Begrens forskjellige valg, for eksempel å slå av bakgrunnslyset for nylige apper- og tilbaketastene.
- **Gråskalamodus:** Vis fargene på skjermen som gråtoner.

Ultra strømsparingsmodus

Bruk denne modusen til å forlenge enhetens batteristrøm. I Ultra strømsparingsmodus gjør enheten følgende:

- Viser fargene på skjermen som gråtoner.
- Begrenser tilgjengelige apper til viktige og utvalgte apper.
- Deaktiverer tilkoblingen til mobildata når skjermen slås av.
- Deaktiverer Wi-Fi og Bluetooth.

1 Trykk på **Innstillinger** → **Strømsparing** → **Ultra strømsparingsmodus** på alle apper-skjermbildet, og trykk deretter på **Ultra strømsparingsmodus**-bryteren for å aktivere denne funksjonen.

Du kan også åpne hurtiginnstillingspanelet og trykke på **U. strømsparing** for å aktivere den.

2 Les og godta vilkårene og betingelsene, og trykk deretter på **OK**.

3 Les informasjonen på skjermen om modusen, og trykk på **AKTIVER**.

Hvis du vil deaktivere Ultra strømsparingsmodus, trykker du på **⋮** → **Deaktiver Ultra strømsp.modus** → **DEAKTIVER**.



Beregnet maksimal standby-tid viser tiden det tar før batteriet lades ut når enheten ikke brukes. Standby-tiden kan variere, avhengig av enhetsinnstillingene og driftsforholdene.

Vise hjelpeinformasjon

Du kan vise hjelpeinformasjon for å lære om hvordan du bruker enheten og appene ved å åpne alle apper-skjermbildet og trykke på **Innstillinger** → **Hjelp**.

Du kan se hjelpeinformasjon for en app mens du bruker appen ved å trykke på **⋮** → **Hjelp**.



Enkelte apper har kanskje ikke slik hjelpeinformasjon.

S Pen-funksjoner

Luftkommando

Ta S Pen ut av sporet, før den over en hvilken som helst del av skjermen, og trykk på S Pen-knappen for å få tilgang til fire nyttige funksjoner.

Med luftkommandofunksjonene kan du utføre flere handlinger.

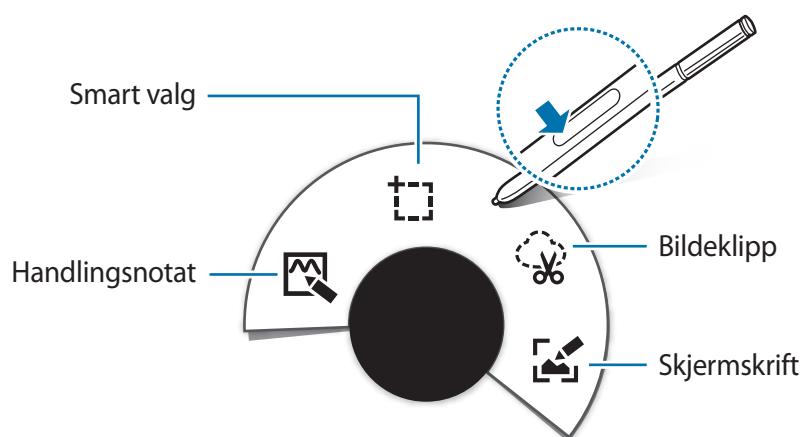

- **Handlingsnotat:** Skriv notater raskt og knytt handlinger til dem. Du kan ringe, sende meldinger, søke på Internett og mer. Se [Handlingsnotat](#) for å få mer informasjon.
- **Smart valg:** Samle innhold raskt. Se [Smart valg](#) for å få mer informasjon.
- **Bildeklipp:** Tegn rundt et område på skjermen som du vil lagre eller dele. Se [Bildeklipp](#) for å få mer informasjon.
- **Skjermsskrift:** Ta bilder av skjermen, og rediger og skriv notater på bilder som er tatt av skjermen, og del dem med andre. Se [Skjermsskrift](#) for å få mer informasjon.



Hvis denne funksjonen ikke er aktivert, åpner du alle apper-skjermbildet og trykker på **Innstillinger** → **S Pen** → **Luftkommando**. Trykk deretter på **Luftkommando**-bryteren for å aktivere denne funksjonen.

Handlingsnotat

Åpne Handlingsnotatblokken, og skriv notater for å utføre ulike handlinger ved hjelp av skriftlig eller tegnet informasjon.

1 Trykk på **Handlingsnotat** på luftkommandopanelet.

2 Skriv eller tegn et notat.

3 Trykk på .

Hele notatet velges. Hvis du vil bruke spesifikk informasjon fra notatet, trykker du på utsiden av det valgte området for å velge bort notatet og tegner rundt informasjonen for å bruke det.

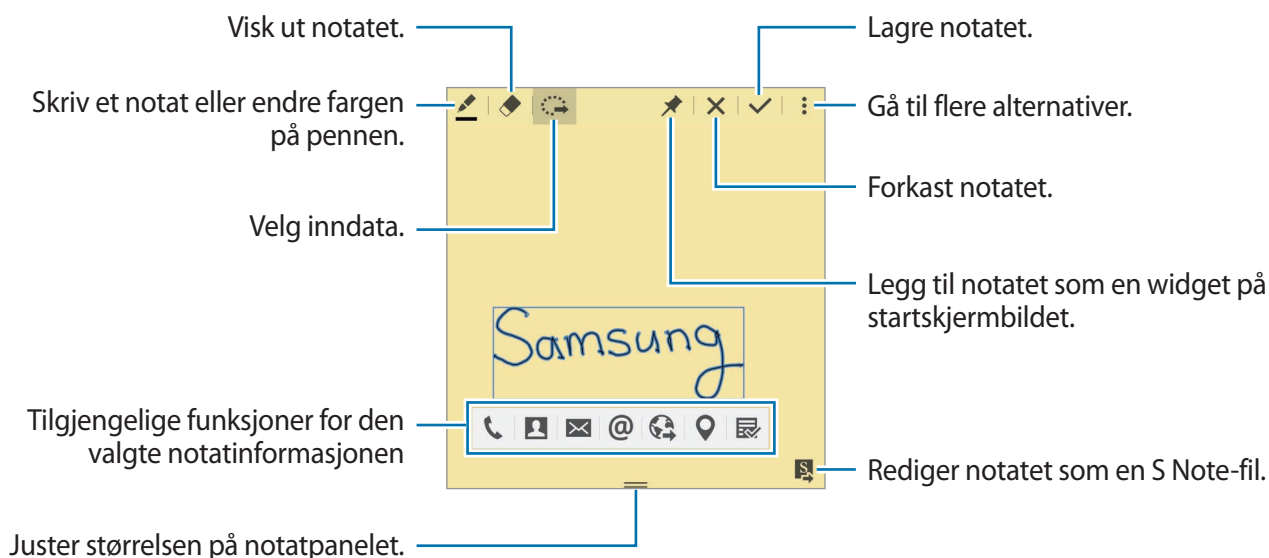

4 Velg en app som skal brukes sammen med den valgte notatinformasjonen.

Den valgte appen starter fra **Handlingsnotat**.

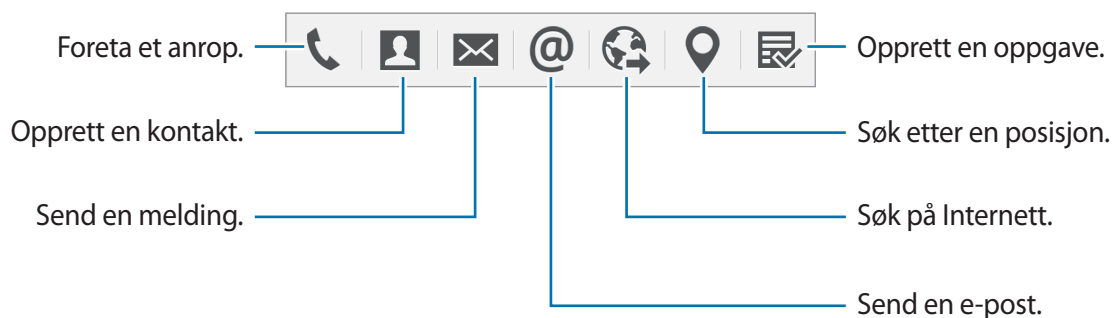

Vise notater

Trykk på **☰** → **Vis handlingsnotatliste** på Handlingsnotat-skjermbildet. Velg et notat for å vise og redigere det.

Legge til Handlingsnotat-widgeter på startskjermbildet

Når du har opprettet et notat, kan du trykke på og holde **✎**, og deretter dra notatet til et tomt felt på startskjermbildet. En **Handlingsnotat**-widget blir lagt til på startskjermbildet, og du kan vise og redigere notatet.

Redigere et notat som en S Note-fil

Når du oppretter et notat, kan du trykke på **S** for å åpne **S Note** og redigere notatet i den appen. Pennefargen som brukes i **S Note**, vil være den samme som du brukte i **Handlingsnotat**.

Smart valg

Samle innhold fra et ønsket område på skjermen med S Pen. Du kan samle innhold fra nettsider eller musikk og videoer under avspilling.

- 1 Når det er noe som du vil samle inn, for eksempel en del av en nettside, åpner du luftkommandopanelet og trykker på **Smart valg**.
- 2 Dra S Pen over innholdet som du vil samle inn.

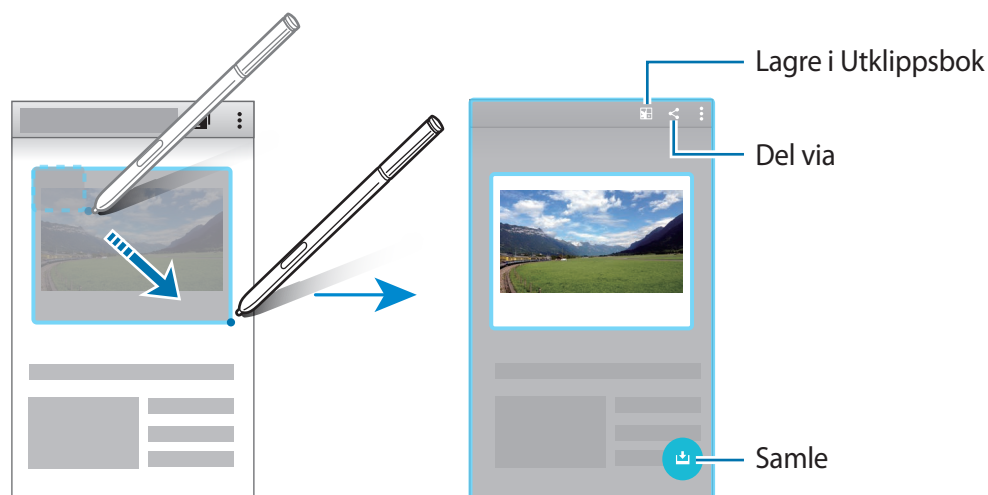

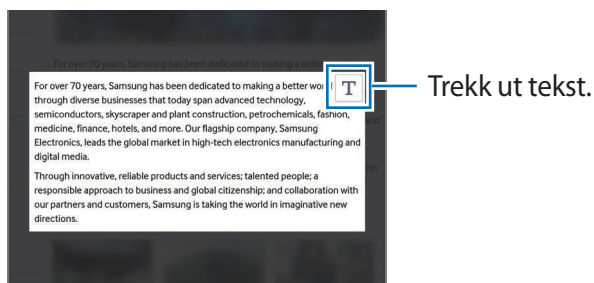

- 3 Velg et alternativ som du vil bruke på det innsamlede elementet.

- : Lagre elementet i **Utklippsbok**.
- : Del elementet med andre.
- : Trekk ut tekst fra elementet. Du kan kopiere den uttrukne teksten til utklippstavlen eller sette den inn i meldinger, notater og annet.



- : Lagre elementet i listen over innsamlede elementer så du kan samle inn mer innhold.

Samle flere elementer

Trykk på  for å legge til innhold på listen over innsamlet innhold så du kan bruke det senere. Hvis du vil samle inn mer innhold, trykker du på  i sprettoppvinduet for innsamlede elementer. Hvis du vil vise de innsamlede elementene, trykker du på dem i sprettoppvinduet. Du kan dele, slette eller lagre flere elementer om gangen. Hvis du vil velge ett enkelt element på listen, trykker du på og holder det.



Hvis du vil slette de innsamlede elementene, trykker du på og holder listen i sprettoppvinduet for innsamlede elementer, og drar den til **Slett** øverst på skjermen.

Bildeklipp

Bruk S Pen for å tegne en lukket form rundt et område som du ønsker å lagre eller dele. Du kan beskjære deler av et bilde.



1 Når du har innhold som du vil ta et bilde av (som for eksempel en del av et bilde), åpner du luftkommandopanelet og trykker på **Bildeklipp**.

2 Tegn rundt et område med S Pen for å velge det.

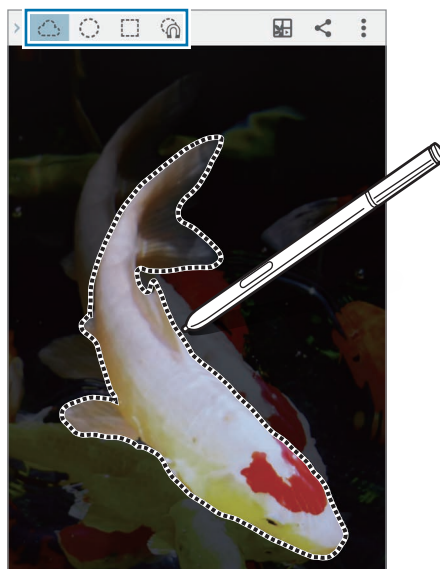
Du kan endre form på det valgte området ved å velge et formikon på verktøylinjen, eller du kan trykke på  for å endre form på det valgte området automatisk.



3 Velg et alternativ som du vil bruke på det valgte området.

-  : Lagre det valgte området i **Utklippsbok**.
-  : Del det valgte området med andre.

Skjermskrift

Ta bilder av skjermen, og skriv eller tegn på dem.



1 Når du har innhold som du vil ta et bilde av (for eksempel en del av en nettside), åpner du luftkommandopanelet og trykker på **Skjermskrift**.

Det blir automatisk tatt et bilde av det gjeldende skjermbildet, og redigeringsverktøylinjen vises på skjermen.

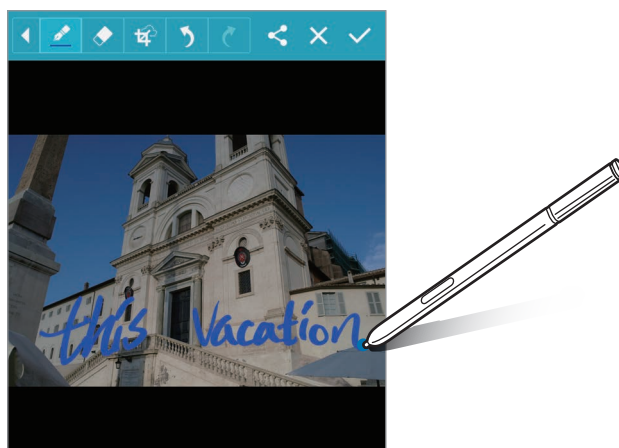
2 Skriv et notat på bildet som er tatt av skjermen.



3 Velg et alternativ som du vil bruke på bildet som er tatt av skjermen.

-  : Del bildet som er tatt av skjermen med andre.
-  : Lagre bildet som er tatt av skjermen. Hvis du vil vise det lagrede bildet som er tatt av skjermen, åpner du alle apper-skjermbildet og trykker på **Galleri** →  → **Album** → **Screenshots**.



Det er ikke mulig å ta et bilde av skjermen når visse apper er i bruk.

S Note

En innføring

Lag helt egne notater ved å skrive ned tanker og ideer. Du kan sette inn multimediefiler og lage bildenotater.

Starte S Note

- 1 Trykk på **S Note** på alle apper-skjermbildet.
På startskjermbildet kan du også trykke på  på **S Note**-widgeten.
- 2 Les informasjonen på skjermen om appen, og trykk på **NESTE**.
- 3 Velg omslagsstil og trykk på **NESTE**.
- 4 Velg en mal for standardnotat og trykk på **NESTE**.
- 5 Velg konto som du vil synkronisere notatene dine med og trykk på **START**.
Hvis du ikke har logget på den valgte kontoen, følger du instruksjonene på skjermen for å logge på kontoen.
Hvis du synkroniserer notatene dine med en konto, kan du se dem på andre enheter ved å registrere kontoen på andre enheter.

Bruke S Note-widgeten

Du kan starte noen S Note-funksjoner direkte fra **S Note**-widgeten.

Trykk på et ikon i **S Note**-widgeten på startskjermbildet.

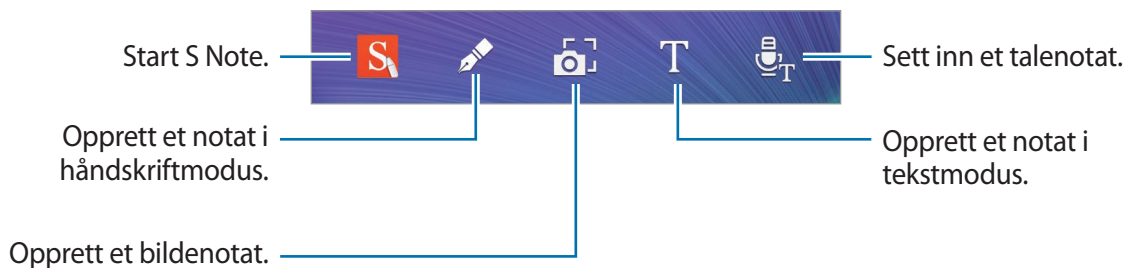

Opprette notater

1 Trykk på **S Note** på alle apper-skjermbildet.

På startskjermbildet kan du også trykke på **S** på **S Note**-widgeten.

2 Trykk på **+**.

3 Skriv et notat.

Trykk på  hvis du vil skrive eller tegne på skjermen, eller trykk på T hvis du vil skrive inn tekst med tastaturet.

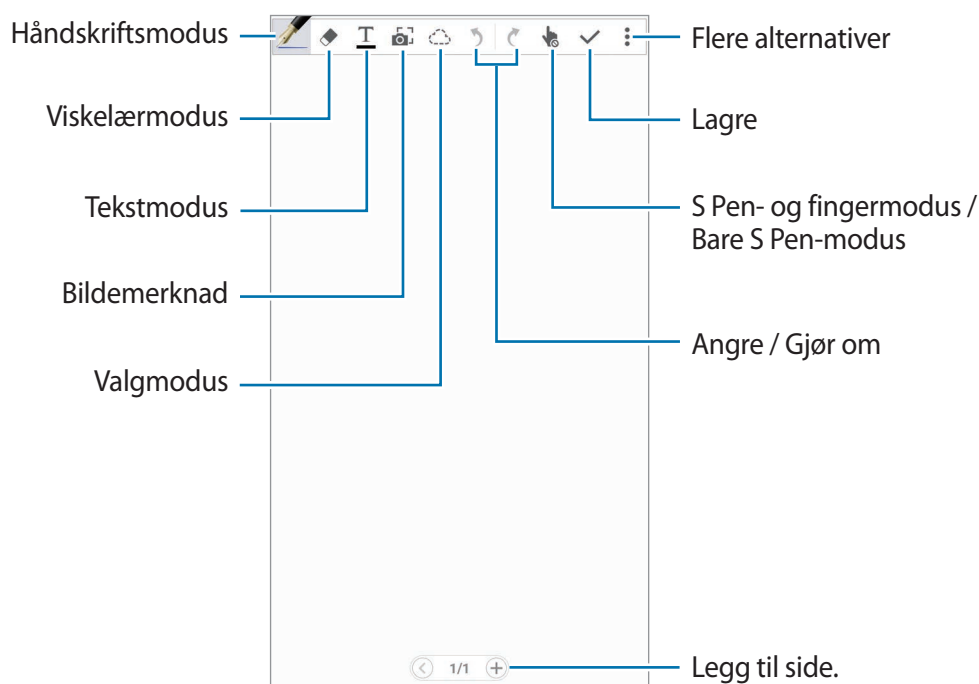

Endre penninnstillingene

Når du skriver eller tegner på skjermen, trykker du på  én gang til for å endre pennetype, linjetykkelse eller farge på pennen.

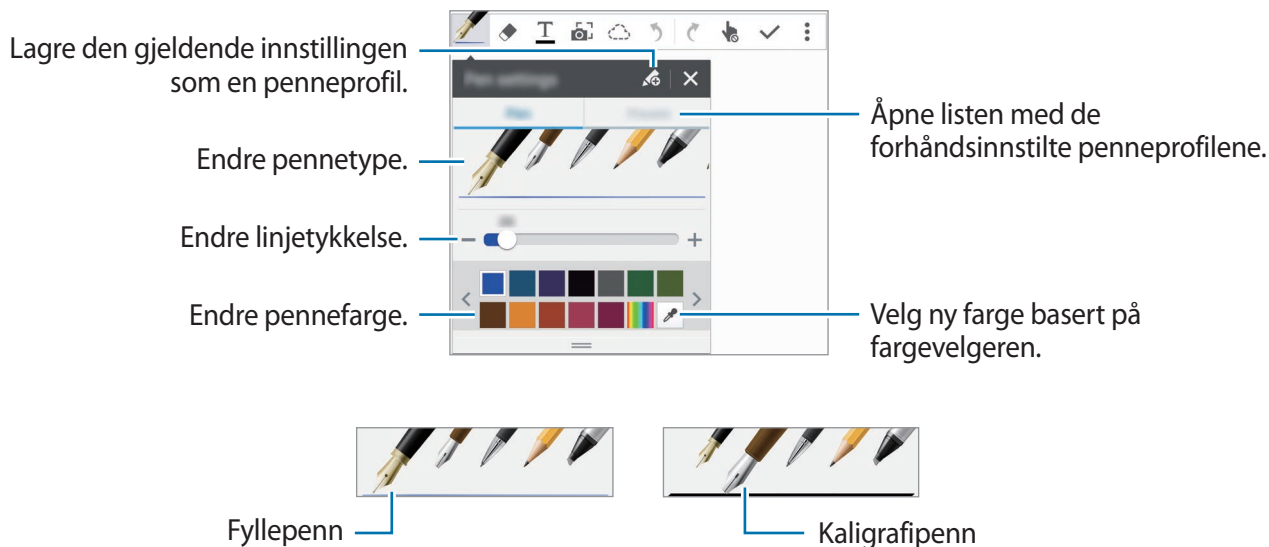

Bruke linjesletteren

1 Trykk på .

2 Trykk på et område for å slette.

Hele linjen på området vil bli slettet. Linjesletteren kan slette notatet ditt i S Note linje for linje.

- Hvis du bare vil slette området som du berører med S Pen, trykker du én gang til på  og fjerner avmerkingen for **Slett linje for linje**. Du kan justere størrelsen på viskelæret ved å dra i størrelsereguleringslinjen.
- Hvis du vil slette hele notatet, trykker du på **SLETT ALT**.



Selv med et mindre viskelær kan det hende at du ikke kan fjerne det ønskede området helt nøyaktig.

Redigere håndskrevne notater

Rediger håndskrevne notater med forskjellige redigeringsalternativer som klipping, flytting, endring av størrelse eller forvandling.

1 Trykk på  hvis det finnes en håndskrift eller en tegning på notatet.



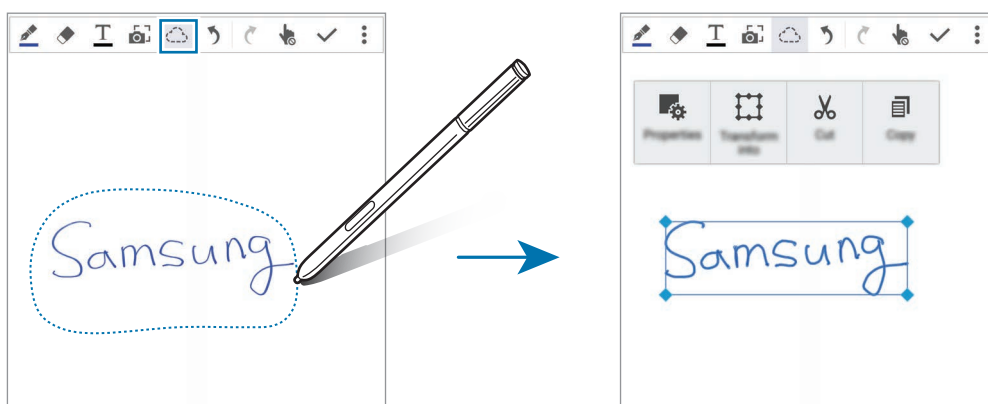

2 Trykk på notatet eller tegn en linje rundt det for å merke det og redigere det.

Hvis du vil flytte elementet til en annen plassering, velger du det og drar det til en ny plassering.

Hvis du vil endre størrelsen på elementet, velger du det og drar i rammehåndtaket.



3 Du kan bruke ett av følgende alternativer:





- : Endre egenskapene for elementet, som oppsett, størrelse, farge eller tykkelse.
- : Bearbeid eller konverter håndskrift eller tegninger.
- : Klipp ut elementet. Du kan lime det inn på et annet sted ved å trykke på og holde plasseringen og deretter trykke på **Lim inn**.
- : Kopier elementet. Du kan lime det inn på et annet sted ved å trykke på og holde plasseringen og deretter trykke på **Lim inn**.
- : Slett elementet.

Forstørret håndskriftmodus

Trykk på  → **Vis Forst. notat** og dra forstørrelsesrammen til et område. Området inne i forstørrelsesrammen vises i det forstørrede vinduet nederst på skjermen. Du kan angi eller korrigere håndskrift nøyaktig.

Skisseopptak



Du kan ta opp handlingene dine mens du tegner et notat.

- 1 Trykk på  → **Spill inn skisse**.
- 2 Trykk på  og skriv eller tegn et notat.
Handlingene dine tas opp i sanntid.
- 3 Stans opptaket ved å trykke på  igjen.
Trykk på  for å se opptaket.

Opprette bildenotater

Opprett notater ved å ta bilder av innhold fra ulike kilder (for eksempel håndskrevet tekst eller tegninger). Når du bruker bildenotateffekten, slettes bakgrunnen slik at det blir lettere å lese tekst fra et bilde.

Bruke automodus

- 1 På alle apper-skjermbildet, trykker du på **S Note** →  → .
På startskjermbildet kan du også trykke på  på **S Note**-widgeten.
- 2 Juster kantene på motivet så de ligger innenfor forhåndsvisningsskjermbildet.

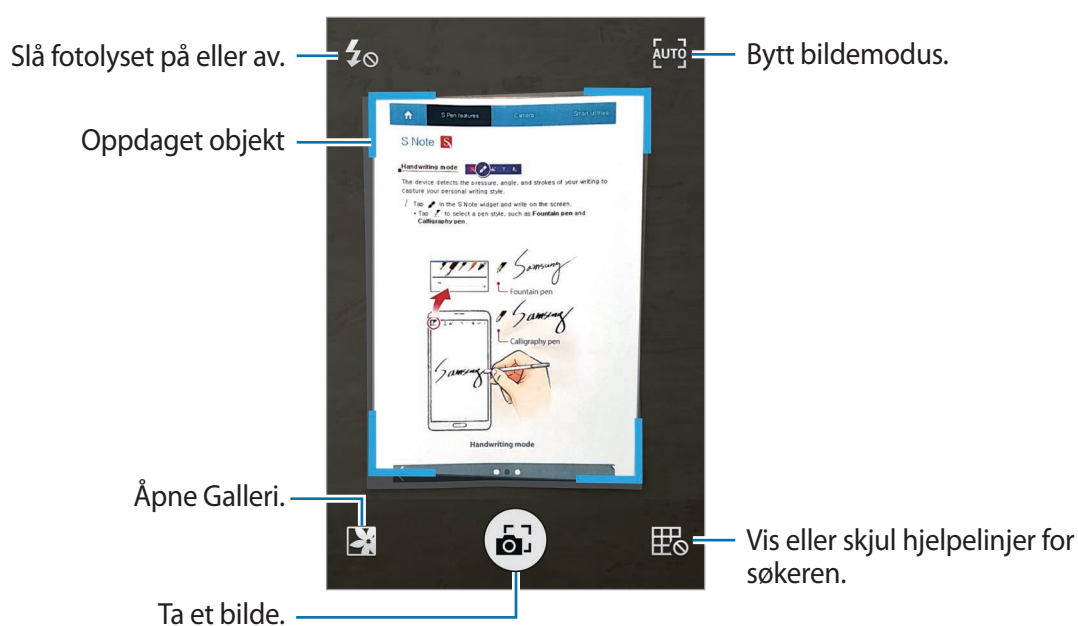



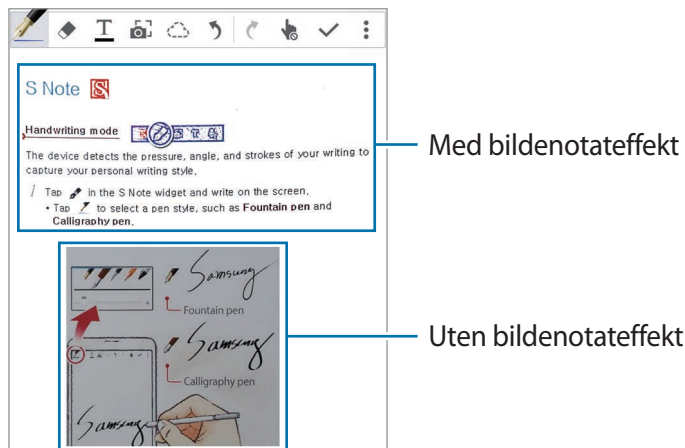

- 3 Når rammen rundt motivet blir blå, trykker du på  for å ta et bilde. Enheten bruker automatisk bildenotateffekten på bildet og setter det inn i S Note.

- 4 Rediger notatet.



Bruke manuell modus



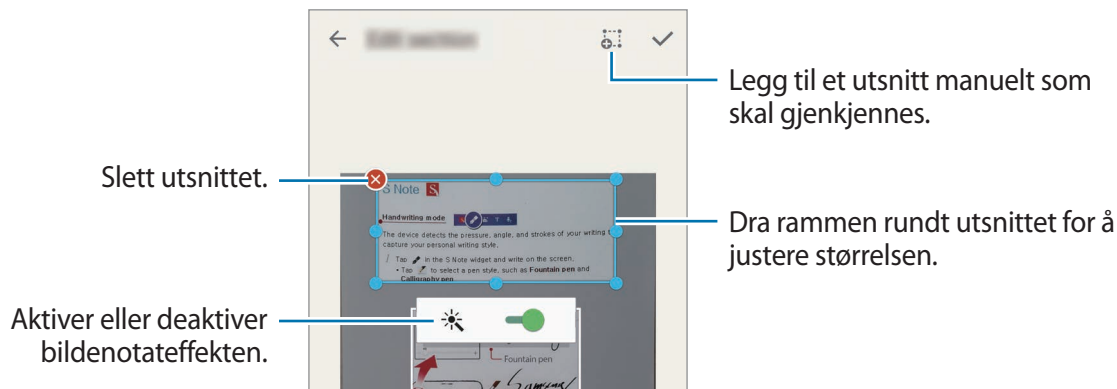

- 1 Trykk på  på forhåndsvisningsskjermbildet for bildenotater for å bytte til manuell modus.
- 2 Trykk på  for å ta et bilde. Du kan også trykke på  for å velge et bilde som er lagret på enheten.
- 3 Dra kantene på rammen for å velge et utsnitt, og trykk deretter på .
- 4 Rediger utsnittene som skal settes inn i S Note.
Dra rammen rundt et gjenkjent utsnitt for å justere størrelsen.







- 5 Trykk på  for å sette inn de valgte utsnittene i notatet.

Redigere bildenotater

Rediger utsnittene som er satt inn i S Note.

- 1 Trykk på og hold et utsnitt, og trykk på **Konv. for å redig.**
Tekstbildet på utsnittet vil bli vektorisert og gjort om til fargede linjer som du kan redigere.
- 2 Trykk på , og tegn en linje rundt utsnittet som du vil redigere.
- 3 Velg et redigeringsalternativ.
 - : Endre egenskapene for elementet, som oppsett, størrelse, farge eller tykkelse.
 - : Klipp ut elementet. Du kan lime det inn på et annet sted ved å trykke på og holde plasseringen og deretter trykke på **Lim inn**.
 - : Kopier elementet. Du kan lime det inn på et annet sted ved å trykke på og holde plasseringen og deretter trykke på **Lim inn**.
 - : Slett elementet.

Lage notater med talenotater

- 1 Trykk på **S Note** →  →  → **Sett inn** → **Talememo** på alle apper-skjermbildet.
På startskjermbildet kan du også trykke på  på **S Note**-widgeten.
- 2 Les gjennom vilkårene og betingelsene, og trykk på **GODTA**.
- 3 Les informasjonen på skjermen om hvordan du bruker denne funksjonen, og trykk på **OK**.
- 4 Trykk på  for å starte innspillingen.
- 5 Snakk direkte inn i mikrofonen.
Det du sier, vil bli konvertert til tekst.
- 6 Trykk på  for å sette den konverterte teksten inn i notatet.



Enheten vil ikke gjenkjenne stemmen din hvis ikke systemspråket for talenotatet er det samme som språket som du snakker. Hvis du vil endre systemspråk for talenotater, åpner du alle apper-skjermbildet og trykker på **Lydopptaker** →  → **Innstillinger** → **Språk**.

Utklippsbok



Samle inn innhold fra ulike kilder for å lage din egen utklippsbok. Når du ser på nettsider eller videoer, kan du velge og legge til et ønsket område i utklippsbøker.



Denne appen kan være utilgjengelig, avhengig av område eller tjenesteleverandør.

Vise utklippsbøker

Når du starter denne appen for første gang eller starter den på nytt etter at data er nullstilt, må du lese og samtykke i vilkårene og betingelsene og deretter angi et alternativ for synkronisering.

- 1 Trykk på **Utklippsbok** på alle apper-skjermbildet.
- 2 Trykk på  for å velge en kategori og en utklippsbok.
Hvis det er en link under utklippbokens innhold, trykker du på linkene for å gå til kilden.
- 3 Trykk på  for å redigere utklippsboken.
Du kan legge til tittel, tekst, notater eller tagger i utklippsboken.
- 4 Trykk på **LAGRE** for å lagre endringene.

Bruke S Pen

En innføring

Skriv, tegn eller utfør berøringshandlinger med S Pen. Det er enkelt å få tilgang til flere funksjoner ved å trykke på S Pen-knappen.

Luftvisning

Før S Pen over et element på skjermen for å utføre forskjellige funksjoner.

Forhåndsvisning av informasjon

Pek på skjermen for å forhåndsvisne innhold eller vise informasjon i et sprettoppvindu.

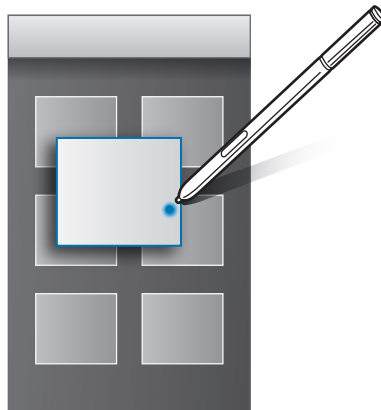

Bruke luftknappene

Luftknappene vises i vinduet for forhåndsvisning når du fører S Pen over elementer i enkelte apper, som **Galleri** og **Video**. Du kan utføre forskjellige handlinger direkte fra forhåndsvisningsvinduet med luftknappene.

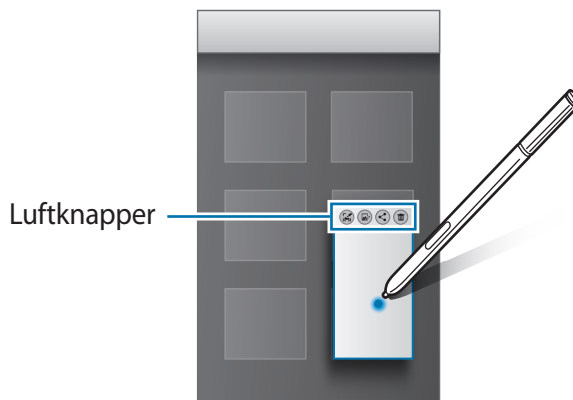

Hvis denne funksjonen ikke er aktivert, åpner du alle apper-skjermbildet og trykker på **Innstillinger** → **S Pen** → **Luftvisning**. Trykk deretter på **Luftvisning**-bryteren for å aktivere den.

Velge med pennen

Når du trykker på og holder inne S Pen-knappen, kan du dra S Pen over tekst eller elementlister for å velge flere elementer eller tekst. Du kan også kopiere og lime inn de valgte elementene eller teksten i en annen app eller dele dem eller den med andre.

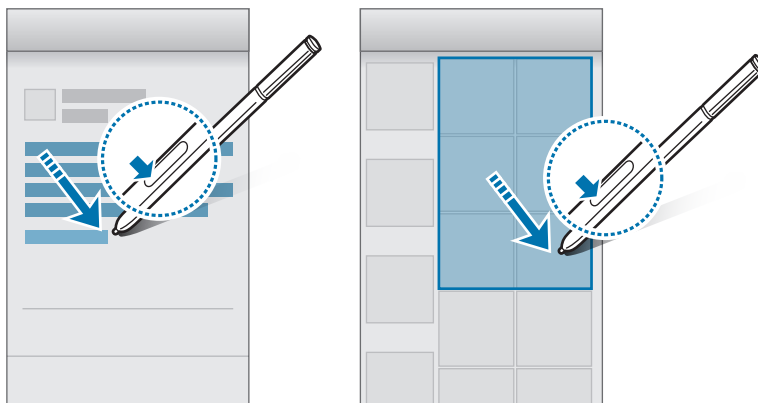

Direkte inndata fra penn

Fyll ut skjemaer og skriv meldinger med din egen håndskrift med S Pen.

Skrive i tekstfelt

- 1 Før S Pen over et tekstfelt.
- 2 Trykk på  for å åpne håndskriftfeltet.



3 Skriv med S Pen.

Når du skriver en melding i **Meldinger**, trykker du på  øverst i håndskriftfeltet for å bytte til tegnemodus. En tegning vil settes inn i meldingen som vedlegg.

4 Trykk på når du er ferdig.

Skrive i apper

Du kan skrive direkte på skjermen med S Pen når du bruker enkelte funksjoner og apper. Du kan for eksempel legge inn tall på ringetastaturet eller angi et klokkeslett for alarmen ved å skrive i håndskriftfeltet med S Pen.



Hvis ikke denne funksjonen er aktivert, kan du åpne alle apper-skjermbildet, trykke på **Innstillinger** → **S Pen** → **Direkte inndata fra penn** og deretter trykke på **Direkte inndata fra penn**-bryteren for å aktivere den.

Bevegelser og bruksfunksjoner

Bevegelser og gester



Overdreven risting eller støt mot enheten kan føre til utilsiktede inndata. Kontroller derfor bevegelsene varsomt.

Direkteanrop

Når enheten viser anrops-, meldings- eller kontaktdetaljer, kan du løfte opp enheten og holde den mot øret for å foreta et anrop.



Hvis denne funksjonen ikke er aktivert, åpner du alle apper-skjermbildet og trykker på **Innstillinger** → **Bevegelser og gester** → **Direkteanrop**. Trykk deretter på **Direkteanrop**-bryteren for å aktivere den.

Smartvarsel

Hvis du har tapte anrop eller nye meldinger, vil enheten vibrere når du plukker den opp.



Denne funksjonen virker kanskje ikke hvis skjermen er slått på eller hvis enheten ikke ligger på en flat overflate.



Hvis denne funksjonen ikke er aktivert, åpner du alle apper-skjermbildet og trykker på **Innstillinger** → **Bevegelser og gester** → **Smartvarsel**. Trykk deretter på **Smartvarsel**-bryteren for å aktivere den.

Dempe / sette på pause

Legge håndflaten på skjermen

Dekk skjermen med hånden for å slå av lyden for innkommende anrop eller alarmer.



Snu enheten rundt

Snu enheten rundt for å slå av lyden for innkommende anrop eller alarmer.

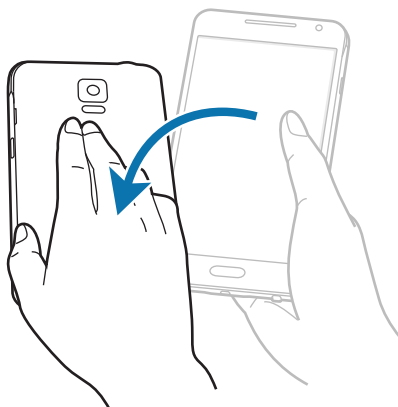

Hvis denne funksjonen ikke er aktivert, åpner du alle apper-skjermbildet og trykker på **Innstillinger** → **Bevegelser og gester** → **Dempe / sette på pause**. Trykk deretter på **Dempe / sette på pause**-bryteren for å aktivere den.

Dra håndflaten over for å ta et bilde

Legg siden av håndflaten på skjermen, og stryk den over skjermen fra høyre til venstre eller omvendt for å ta et bilde av skjermen. For å åpne det lagrede bildet som er tatt av skjermen, åpner du alle apper-skjermbildet og trykker på **Galleri** → **≡** → **Album** → **Screenshots**. Når du har tatt et bilde av skjermen, kan du redigere bildet og dele det med andre.



Det er ikke mulig å ta et bilde av skjermen når visse apper er i bruk.

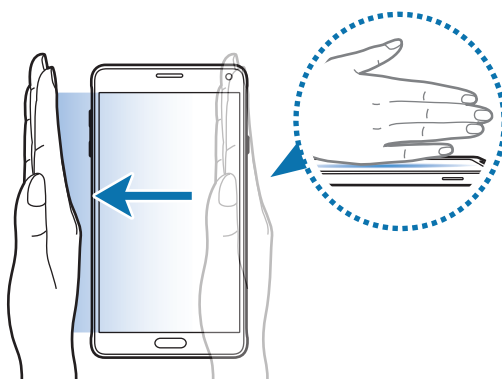

Hvis denne funksjonen ikke er aktivert, åpner du alle apper-skjermbildet og trykker på **Innstillinger** → **Bevegelser og gester** → **Dra håndflaten over for å ta et bilde**. Trykk deretter på **Dra håndflaten over for å ta et bilde** for å aktivere den.

Flervindu

En innføring



Med Flervindu-funksjonen kan du kjøre to apper samtidig på en delt skjerm. Du kan også kjøre flere apper samtidig i sprettoppvinduer.

Delt skjerm-Flervindu



Noen apper, som for eksempel **Kalkulator** og **Kontakter** kan kun startes i sprettoppvinduer når de dras til skjermen fra Flervindu-skuffen.

- 1 Trykk på og hold inne  for å åpne Flervindu-skuffen.
- 2 Trykk på og hold et appikon og dra det til skjermen fra skuffen. Dra deretter et annet appikon til en ny plassering på skjermen.

Apper merket med -ikonet kan startes samtidig i ulike vinduer på skjermen. Trykk på en app merket med -ikonet, og dra den til en ny plassering for å åpne appen i begge vinduer. Hvis du vil starte appen samtidig i et sprettoppvindu, trykker du på appen og deretter på .

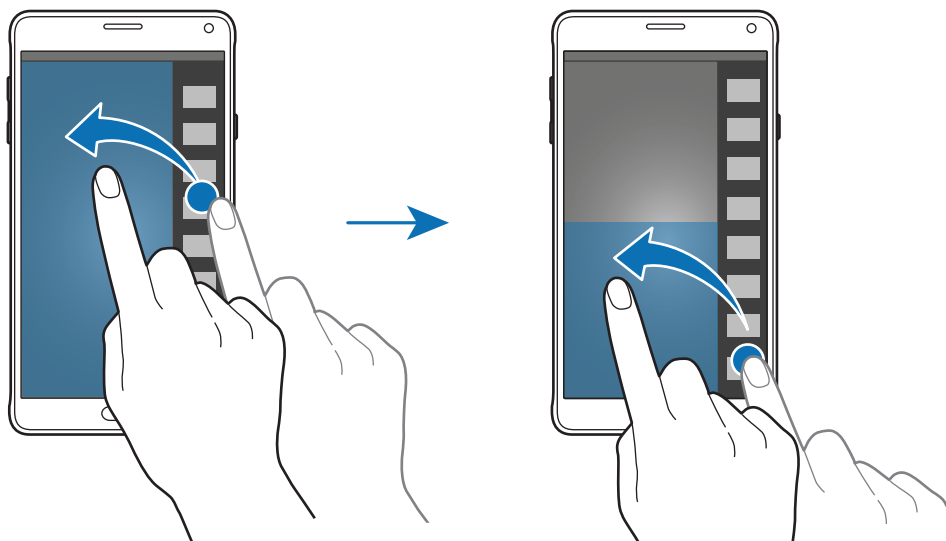

Starte Flervindu fra listen over nylig brukte apper

- 1 Trykk på .
- 2 Dra fingeren opp eller ned og trykk på  for å starte en app i Flervindu-visning.

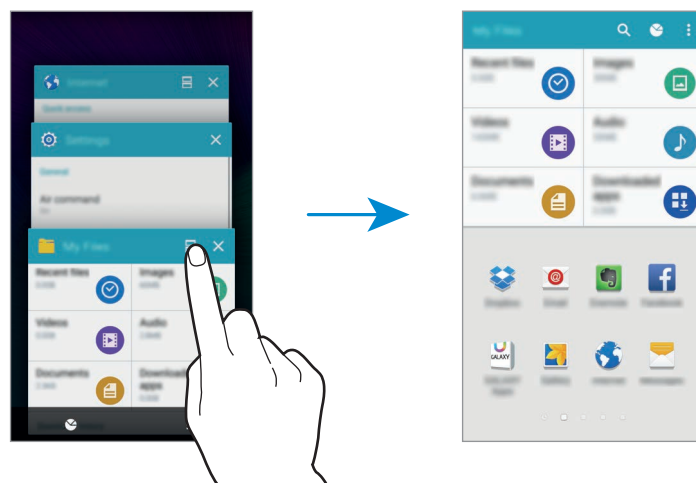



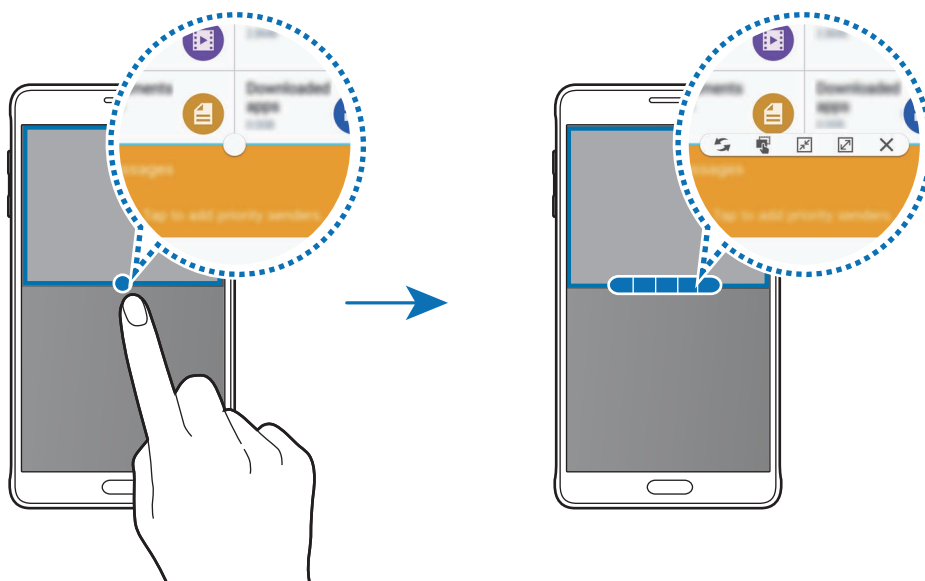

- 3 Velg en annen app som også skal åpnes i Flervindu-visning.

Bruke Flervindu-valg

Når du bruker Flervindu-apper, kan du velge et appvindu og deretter trykke på sirkelen mellom appvinduene for å få tilgang til følgende alternativer:



-  : Bytt plassering mellom Flervindu-apper.
-  : Dra og slipp tekst eller kopierte bilder fra ett vindu til et annet. Trykk på og hold et element i det valgte vinduet, og dra det til en plassering i et annet vindu.
-  : Bytt til et flytende ikon.
-  : Bytt til fullskjermvisning.
-  : Lukk vinduet.

Dele innhold mellom appvinduer

Det er enkelt å dele innhold mellom apper, for eksempel **E-post** og **Internett**, ved å dra og slippe.



Enkelte apper støtter kanskje ikke denne funksjonen.

- 1 Åpne **E-post** og **Internett** i Flervindu.
Du kan også åpne dem i sprettoppvinduer.
- 2 Trykk på sirkelen mellom appvinduene, og trykk deretter på .
- 3 Trykk på og hold på et element i Internett-vinduet, og dra det til et sted i e-postvinduet.
Det valgte elementet vil bli satt inn i e-postvinduet.



Justere vindusstørrelsen

Skyv sirkelen mellom appvinduene opp eller ned for å justere størrelsen på vinduene.

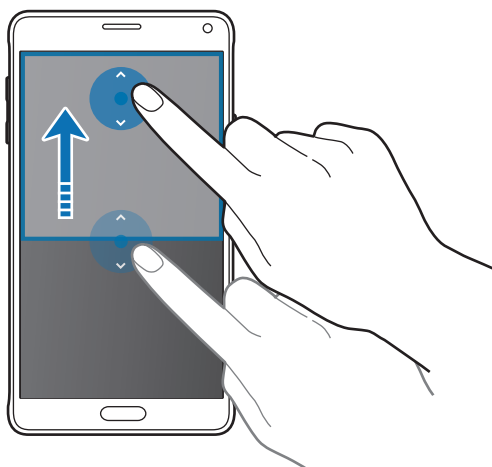

Hvis Flervindu ikke er aktivert, åpner du alle apper-skjermbildet og trykker på **Innstillinger** → **Flervindu**. Trykk deretter på **Flervindu**-bryteren for å aktivere denne funksjonen. Du kan også åpne hurtiginnstillingspanelet og trykke på **Flervindu** for å aktivere den.

Sprettopp-Flervindu

- 1 Start en app på alle apper-skjermbildet som du vil åpne i et sprettoppvindu.
- 2 Dra ned diagonalt fra ett av hjørnene av den øverste kanten. Appskjermbildet vises i et sprettoppvindu.

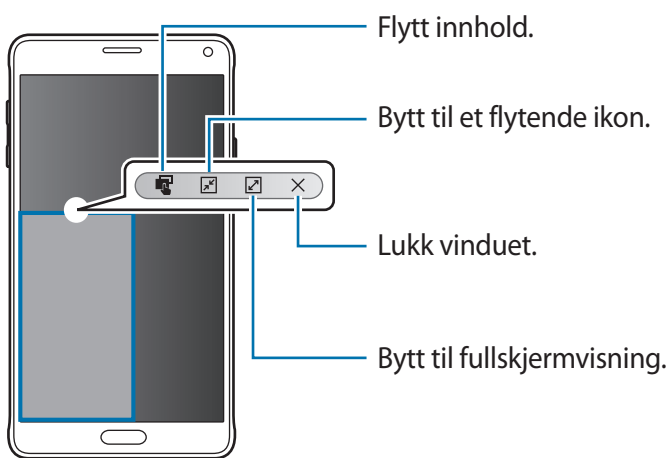
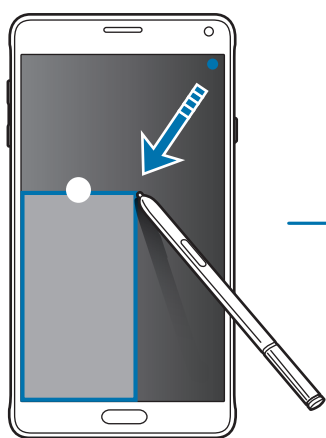

Flytte eller lukke sprettoppvinduer

Trykk på ringen på et vindu og dra til en ny plassering for å flytte på et sprettoppvindu.

Hvis du vil lukke vinduet, trykker du på sirkelen øverst i vinduet, og trykker deretter på **X**.

Åpne sprettoppvinduer fra delt skjerm-Flervindu

1 Trykk på et app-vindu i delt skjerm-Flervindu for å åpne det i et sprettoppvindu.

2 Trykk på og hold sirkelen mellom app-vinduene.

Den valgte appen vil starte i et sprettoppvindu.

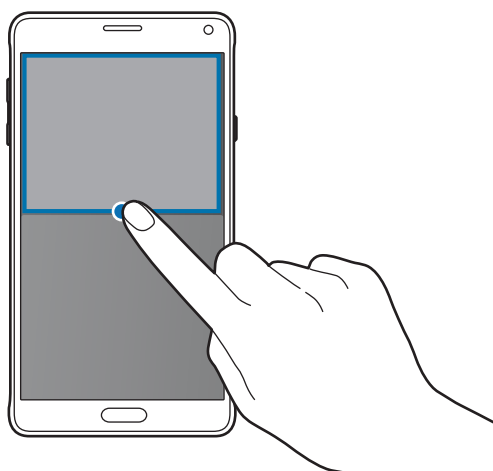

Åpne sprettoppvinduer fra Flervindu-skuffen

Trykk på og hold inne **↶** for å åpne Flervindu-skuffen. Trykk på et app-ikon i Flervindu-skuffen for å åpne det i et sprettoppvindu.



Hvis Flervindu ikke er aktivert, åpner du alle apper-skjermbildet og trykker på **Innstillinger** → **Flervindu**. Trykk deretter på **Flervindu**-bryteren for å aktivere denne funksjonen. Du kan også åpne hurtiginnstillingspanelet og trykke på **Flervindu** for å aktivere den.

Énhåndsstyring

En innføring

Du kan bytte til énhåndsstyring for å betjene enheten enkelt med én hånd.

Trykk på **Innstillinger** → **Skjerm og bakgrunn** → **Énhåndsstyring** på alle apper-skjermbildet.

Redusere skjermstørrelsen

Trykk på **Reduser skjermstørrelse**, og deretter på **Reduser skjermstørrelse**-bryteren for å aktivere denne funksjonen.

For å bytte til énhåndsstyring må du holde enheten i én hånd. Dra deretter tommelen raskt fra kanten til midten av skjermen og tilbake igjen.



Énhåndsinndata

Trykk på **Énhåndsinndata** og deretter på **Énhåndsinndata**-bryteren for å aktivere denne funksjonen.

Trykk på ◀ eller ▶ for å justere plasseringen av telefontastaturet, anropsknapper og andre inntastingspaneler for enkel énhåndstilgang.

Sidetastpanel

Trykk på **Sidetastpanel**, og deretter på **Sidetastpanel**-bryteren for å aktivere denne funksjonen.

Det blir enklere å bruke enheten med én hånd hvis du har nylig brukte-tasten, Hjem-tasten, tilbake-tasten, og andre utvalgte funksjonstaster som knapper på siden av skjermen.

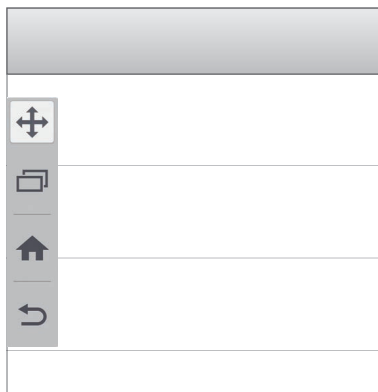

Øke berøringsskjermens sensitivitet

Bruk denne funksjonen for å kunne styre skjermen når du har på deg hansker eller vanter.

Trykk på **Innstillinger** → **Skjerm og bakgrunn** på alle apper-skjermbildet, og merk deretter av for **Øk berøringsfølsomhet**. Du kan også åpne hurtiginnstillingspanelet og trykke på **Skjermfølsomhet** for å aktivere denne funksjonen.



- Bruk skinnhansker for bedre gjenkjenning når du trykker på berøringsskjermen. Det kan hende at andre typer materialer ikke blir gjenkjent.
- Denne funksjonen virker kanskje ikke som den skal når du bruker S View.



For best mulig resultat trykker du bestemt på skjermen med hanskene eller vantene på.

Tilpasning

Administrere start- og alle apper-skjermbildene

Administrere startskjermbildet

Legge til elementer

Trykk på og hold en app eller en mappe fra alle apper-skjermbildet, og dra den deretter til startskjermbildet.

Hvis du vil legge til widgeter, klyper du to fingre sammen på startskjermbildet, trykker på **Widgeter**, trykker på og holder en widget og drar den deretter til startskjermbildet.

Flytte og fjerne et element

Trykk på og hold et element på startskjermbildet, og dra det til en ny plassering.

Hvis du vil flytte elementet til et annet panel, drar du det til kanten av skjermen.

Du kan også flytte ofte brukte apper til snarveisområdet nederst på startskjermbildet.

Hvis du vil fjerne et element, trykker du på og holder elementet. Dra det deretter til **Fjern** øverst på skjermen.

Opprette en mappe

- 1 På startskjermbildet trykker du på og holder en app, og deretter drar du den til **Opprett mappe** som vises øverst på skjermen.
- 2 Skriv inn et navn på mappen.
- 3 Trykk på , velg appene som skal flyttes til mappen, og trykk deretter på **UTFØRT**.

Administrere paneler

På startskjermbildet trykker du på og holder et tomt område for å legge til, flytte eller fjerne et panel.

Hvis du vil legge til et panel, blar du til venstre og trykker på **+**.

Hvis du vil flytte et panel, trykker du på og holder en panelforhåndsvisning og drar den til en ny plassering.

Hvis du vil fjerne et panel, trykker du på og holder en panelforhåndsvisning og drar den til **Fjern** øverst på skjermen.

Hvis du vil angi et panel som hovedstartskjerm bilde, trykker du på **↑**.

Administrere alle apper-skjermbildet

Endre sorteringsmetoden

På alle apper-skjermbildet trykker du på **⋮** → **Sorter etter** og velger en sorteringsmetode.

Flytte elementer

På alle apper-skjermbildet trykker du på **⋮** → **Rediger**. Trykk på og hold et element, og dra det til en ny plassering.

Hvis du vil flytte elementet til et annet panel, drar du det til kanten av skjermen.

Hvis du vil flytte et element til et nytt panel, drar du det til **Opprett side** som vises øverst på skjermen.

Opprette mapper

- 1 På alle apper-skjermbildet trykker du på **⋮** → **Opprett mappe**.
Du kan også trykke på **⋮** → **Rediger**, trykke på og holde en app og deretter dra den til **Opprett mappe**, som vises øverst på skjermen.
- 2 Skriv inn et navn på mappen.
- 3 Trykk på **+**, velg appene som skal flyttes til mappen, og trykk deretter på **UTFØRT**.

Angi bakgrunnsbilde og ringetoner

Angi bakgrunn

Angi at et bilde eller foto som er lagret på enheten skal brukes som bakgrunn for startskjermbildet eller låseskjermen.

- 1 På startskjermbildet trykker du på og holder et tomt område, og deretter trykker du på **Bakgrunn**.
Du kan også trykke på **Innstillinger** → **Skjerm og bakgrunn** → **Bakgrunnsbilde** på alle apper-skjermbildet.
- 2 Velg et skjerm bilde som du vil endre eller bruke en bakgrunn på.
- 3 Bla til venstre eller høyre, og velg mellom bildene som vises nederst på skjermen.
Hvis du vil velge bilder som er tatt med kameraet på enheten, eller andre bilder, trykker du på **Fra Galleri**.
Hvis du skal angi bakgrunnen til låseskjermen, kan du velge bilder fra ulike bakgrunns kategorier.
- 4 Trykk på **BRUK SOM BAKGRUNNSBILDE** eller **LAGRE**.
Det valgte bildet brukes som bakgrunn for startskjermbildet eller låseskjermen.

Stille inn en dynamisk låseskjerm

Bruk denne funksjonen til å stille inn bakgrunnen på låseskjermen så den endres automatisk, basert på dine innstillinger, posisjon og været, samt dine interesser.

- 1 På startskjermbildet trykker du på og holder et tomt område, og deretter trykker du på **Bakgrunn**.
Du kan også trykke på **Innstillinger** → **Skjerm og bakgrunn** → **Bakgrunnsbilde** på alle apper-skjermbildet.
- 2 Trykk på **Låseskjerm**.

3 Velge bakgrunnsalternativ.

- **Fra Galleri:** Velg bilder fra **Galleri**. Enheten viser bildene på låseskjermen i intervallet som du angir.
- **Direkte-vær:** Enheten viser bilder av høy kvalitet på låseskjermen basert på informasjon om klokkeslett, været og posisjonen din.
- **Mine interesser:** Velg kategorier som interesserer deg. Enheten viser bilder av høy kvalitet på låseskjermen basert på dine interesser.



- Ekstra kostnader kan påløpe når du bruker denne funksjonen.
- Denne funksjonen vil kanskje ikke virke som den skal, avhengig av område.

Endre ringetoner

Du kan endre ringetoner for innkommende anrop og varsler.

På alle apper-skjermbildet trykker du på **Innstillinger** → **Lyd og varsler**.

Du kan stille inn en ringetone for innkommende anrop ved å trykke på **Ringetoner**, velge en ringetone og deretter trykke på **OK**. Du kan bruke en sang som er lagret på enheten eller kontoen din som ringetone, ved å trykke på **LEGG TIL**.

Du kan stille inn en ringetone for varsler ved å trykke på **Varselsringetone**, velge en ringetone og deretter trykke på **OK**.

Endre skjermlåsmetoden

Du kan endre skjermlåsmetoden for å hindre andre i å få tilgang til dine personlige opplysninger.

På alle apper-skjermbildet trykker du på **Innstillinger** → **Låseskjerm** → **Skjermlås** og velger deretter en skjermlåsmetode. Enheten vil deretter kreve en opplåsningskode hver gang som den låses opp.



Hvis du glemmer opplåsningskoden, tar du med enheten til et Samsung-servicesenter for å få den tilbakestilt.

Mønster

Tegn et mønster ved å koble sammen fire punkter eller mer, og tegn deretter mønsteret på nytt for å bekrefte det. Opprett en reserve-PIN-kode for å låse opp skjermen dersom du glemmer mønsteret.

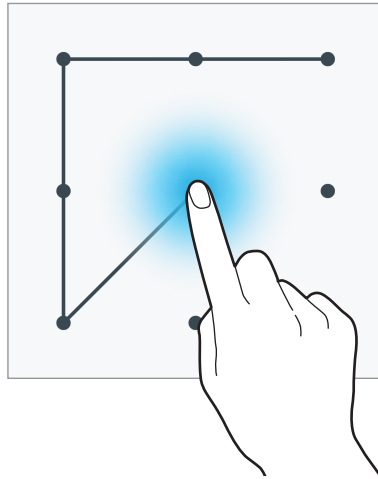

PIN

En PIN-kode består bare av sifre. Angi minst fire sifre, og angi deretter PIN-koden på nytt for å bekrefte den.

Passord

Et passord består av tegn og tall. Angi minst fire tegn, inkludert tall og symboler, og angi deretter passordet på nytt for å bekrefte det.

Fingeravtrykk

Du må registrere fingeravtrykket ditt for å låse opp skjermen. Se [Fingerskanner](#) for å få mer informasjon.

Mine steder

Få rask tilgang til nyttige funksjoner som passer på steder du ofte besøker, ved å la enheten automatisk gjenkjenner hvor du er.

Legge til en Mine steder-widget

Hvis du vil legge til denne widgeten, trykker du på og holder et tomt område på startskjermbildet og trykker på **Widgeter**. Trykk deretter på og hold **Mine steder**-widgeten og dra den til startskjermbildet.





Velg en kategori for å angi stedsinformasjon og foretrukne innstillinger.

Angi stedsinformasjon

Når du besøker et sted med forhåndsangitt stedsinformasjon, gjenkjenner enheten automatisk hvor du er, og viser snarveier til forhåndsinnstilte funksjoner. Enheten bruker også de innstillingene som du har angitt for stedet.

- 1 Velg et sted i **Mine steder**-widgeten for å angi stedsinformasjon og snarveier. Trykk for eksempel på **Hjem** for å angi stedsinformasjon for stedet der du bor.

Stedet der du er for øyeblikket, vil vises under **Adresse og registreringsmetode**. Hvis du vil søke etter posisjonen din igjen automatisk, trykker du på .

Hvis du vil søke etter et sted manuelt, skriver du inn en adresse eller et søkeord i søkefeltet og trykker på .

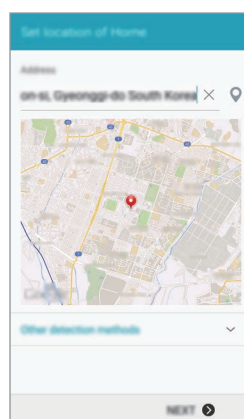

Pass på at enheten er koblet til et Wi-Fi- eller mobilnett før du søker automatisk etter posisjonen der du befinner deg.

- 2 Trykk på **NESTE**.
- 3 Trykk på **ADMIN.** → **+** eller **−** for å legge til eller slette snarveier til ulike apper og funksjoner.

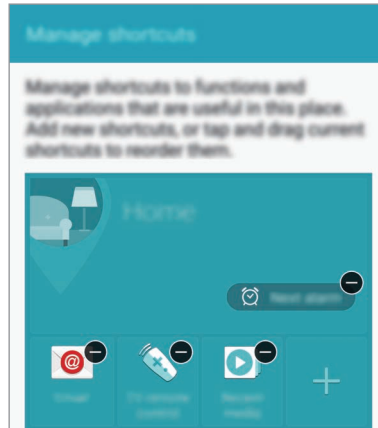

- 4 Trykk på **OK**.

Mine steder-widgeten med stedsinnstillingene dine vises på startskjermbildet. Hvis du vil endre andre innstillinger, for eksempel lydmodus eller innstillinger for Wi-Fi-nettverk, trykker du på **⚙** → **Tilpassede innstillinger**.

Angi ekstra stedsinformasjon

- 1 Trykk på **⚙** på **Mine steder**-widgeten.
- 2 Trykk på **≡**, og velg et annet sted i stedslisten.
Trykk på **ADMINISTRER STEDER** → **+** for å legge til flere steder i listen.
- 3 Trykk på **📍** eller **HENT POSISJONSINFORMASJON** for å søke automatisk etter posisjonen som du befinner deg på akkurat nå.
Hvis du vil søke etter et sted manuelt, skriver du inn en adresse eller et søkeord i søkefeltet og trykker på **Q**.

4 Trykk på **LAGRE**.

5 Trykk på **+** eller **−** for å legge til eller slette snarveier til forskjellige apper og funksjoner.

6 Trykk på **↶**.

Når du besøker et sted som du har lagt til, blir de forhåndsinnstilte stedsinnstillingene dine vist i **Mine steder**-widgeten. Hvis du vil endre andre innstillinger, for eksempel lydmodus eller innstillinger for Wi-Fi-nettverk, trykker du på **⚙** → **Tilpassede innstillinger**.

Fingerskanner

En innføring

For at gjenkjenning av fingeravtrykk skal fungere, må fingeravtrykksinformasjonen registreres og lagres på enheten. Når denne informasjonen er registrert, kan du stille inn enheten til å bruke fingeravtrykk til følgende funksjoner:

- Skjermlås
- Pålogging på Internett
- Bekreftelse av Samsung-konto.
- Betaling med PayPal



Denne funksjonen kan være utilgjengelig, avhengig av område eller tjenesteleverandør.

For bedre gjenkjenning av fingeravtrykk

Når du skanner fingeravtrykkene dine på enheten, må du være oppmerksom på følgende forhold som kan virke inn på funksjonen:

- Hjem-tasten har en sensor for gjenkjenning av fingeravtrykk. Sørg for at Hjem-tasten ikke er ripet eller skadet av metallobjekter, som for eksempel mynter, nøkler eller smykker.
- Skjermbeskytteren som følger med enheten kan gjøre at fingeravtrykkssensoren ikke virker. Fjern skjermbeskytteren for å øke følsomheten for fingeravtrykk.
- Sørg for at området for gjenkjenning av fingeravtrykk og fingrene dine er rene og tørre.

- Enheten gjenkjenner kanskje ikke fingeravtrykk som er påvirket av rynker eller arr.
- Enheten gjenkjenner kanskje ikke fingeravtrykk fra små eller tynne fingre.
- Du kan oppnå bedre gjenkjenning ved å registrere fingeravtrykk på hånden som oftest brukes til å utføre oppgaver på enheten.
- Ikke dra fingeren for raskt eller for sakte. Dra fingeren i moderat hastighet, slik at enheten kan gjenkjenne den.
- I tørre miljøer kan statisk elektrisitet bygge seg opp i enheten. Unngå å bruke denne funksjonen i tørre miljøer. Før du bruker funksjonen, bør du lade ut statisk elektrisitet ved å berøre et metallobjekt.

Registrere fingeravtrykk



Hvis du bøyer fingeren eller bruker fingertuppen, kan det hende at enheten ikke gjenkjenner fingeravtrykkene.

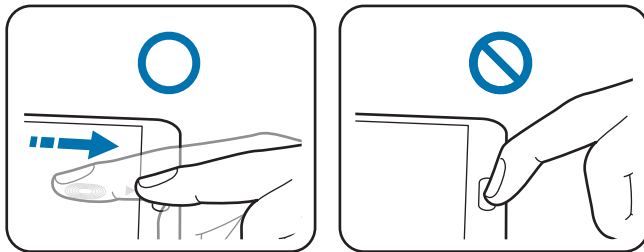

- 1 På alle apper-skjerm bildet trykker du på **Innstillinger** → **Fingerskanner** → **Fingeravtrykkbehandler**.
- 2 Les informasjonen på skjermen, og trykk på **OK**.
- 3 Plasser fingeren på området for gjenkjenning av fingeravtrykk i midten nederst på skjermen.

- 4 Trykk på og hold fingeren i området for gjenkjenning av fingeravtrykk, og dra deretter fingeren nedover over Hjem-tasten.

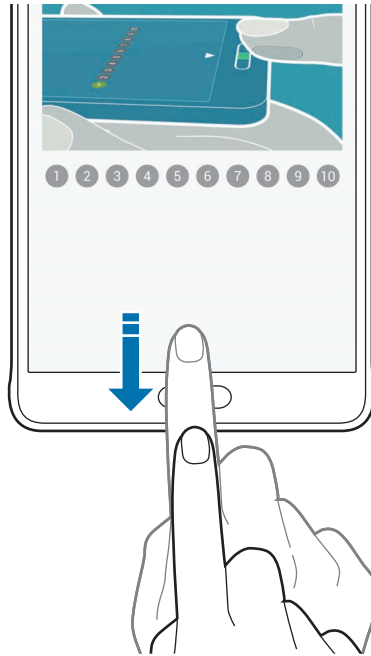

Gjenta denne handlingen med samme finger til fingeravtrykket er registrert.



- 5 Trykk på **UTFØRT** for å fullføre skanningen av fingeravtrykket. Du kan også trykke på **REGISTRER** for å registrere et nytt fingeravtrykk.
- 6 Når det vises et skjermbilde der du blir bedt om å oppgi et reservepassord, skriver du inn reservepassordet og trykker på **FORTSETT**.
- 7 Skriv inn reservepassordet på nytt for å bekrefte det, og trykk deretter på **OK**.
Du kan bruke reservepassordet i stedet for å skanne fingeravtrykkene dine.
- 8 Hvis det vises et sprettoppvindu for fingeravtrykkslås, trykker du på **OK**. Du kan bruke fingeravtrykk til å låse opp skjermen.

Avregistrere fingeravtrykk

Du kan avregistrere fingeravtrykkene dine med fingeravtrykkbehandler.

- 1 På alle apper-skjermbildet trykker du på **Innstillinger** → **Fingerskanner** → **Fingeravtrykkbehandler**.
- 2 Skann et registrert fingeravtrykk, eller trykk på  og angi reservepassordet.
- 3 Trykk på  → **Velg**.
- 4 Merk av for fingeravtrykkene som skal avregistreres, og trykk på .

Endre reservepassordet

Du kan endre reservepassordet som du bruker når du skanner fingeravtrykk.

- 1 På alle apper-skjermbildet trykker du på **Innstillinger** → **Fingerskanner** → **Endre reservepassord**.
- 2 Skann et registrert fingeravtrykk, eller trykk på  og angi reservepassordet.
- 3 Skriv inn et nytt passord, og trykk på **FORTSETT**.
- 4 Skriv inn passordet på nytt, og trykk på **OK**.

Verifisere passordet for Samsung-kontoen din

Du kan bruke fingeravtrykk til å verifisere passordet for Samsung-kontoen din. Du kan bruke et fingeravtrykk i stedet for å angi passordet, for eksempel når du kjøper innhold fra **GALAXY Apps**.

På alle apper-skjermbildet trykker du på **Innstillinger** → **Fingerskanner** → **Bekreft Samsung-kontoen** og deretter på **Bekreft Samsung-kontoen**-bryteren for å aktivere denne funksjonen. Angi passordet for Samsung-kontoen din, og trykk på **BEKREFT**.

Bruke fingeravtrykk til å logge på kontoer

Du kan bruke fingeravtrykkene dine til å logge på nettsider som støtter lagring av passord.

- 1 På alle apper-skjermbildet trykker du på **Innstillinger** → **Fingerskanner** → **Nettpålogging** og deretter på **Nettpålogging**-bryteren for å aktivere denne funksjonen.
- 2 Åpne en nettside som du vil logge på med et fingeravtrykk.
- 3 Skriv inn brukernavnet og passordet ditt, og trykk deretter på påloggingsknappen på nettsiden.
- 4 Merk av for **Logg deg på med fingeravtrykkene dine**, og trykk på **HUSK**.
Du kan bruke fingeravtrykket ditt for å bekrefte kontoen og passordet ditt for å logge på nettsiden.

Bruke fingeravtrykk til kjøp via PayPal

Du kan foreta kjøp ved å skanne fingeravtrykkene dine.



Denne funksjonen kan være utilgjengelig, avhengig av område eller tjenesteleverandør.

- 1 På alle apper-skjermbildet trykker du på **Innstillinger** → **Fingerskanner** → **Betal med PayPal**.
- 2 Merk av for **FIDO Ready™-støtte** og **PayPal**, og trykk deretter på **INSTALLER**.
- 3 Trykk på **LINK MY ACCOUNT** når installasjonen er fullført.
- 4 Følg instruksjonene på skjermen for å logge på PayPal-kontoen og registrere fingeravtrykkene dine.

Privatmodus

En innføring

Skjul personlig innhold på enheten for å unngå at andre får tilgang til det.

I privatmodus kan du skjule elementer i **Galleri**, **Video**, **Musikk**, **Lyddopptaker**, **Mine filer** og **S Note**.

Konfigurere privatmodus

- 1 På alle apper-skjermbildet trykker du på **Innstillinger** → **Privatmodus**.
- 2 Les informasjonen på skjermen, og trykk på **NESTE**.
- 3 Les informasjonen på skjermen om hvordan du bruker denne funksjonen, og trykk på **NESTE**.
- 4 Trykk på **START**, velg hvordan du vil få tilgang til privatmodus, og følg deretter instruksjonene på skjermen for å fullføre oppsettet.
Når sprettoppvinduet for skjermlås vises, trykker du på **OK** for å endre skjermlåsmetode eller på **HOPP OVER**.
Privatmodus aktiveres og -ikonet vises på statuslinjen.

Skjule innhold

- 1 Start en app på alle apper-skjermbildet for å skjule elementer.
- 2 Velg et element og trykk på  → **Flytt til Privat**.
Hvis privatmodus ikke er aktivert, går du videre til neste trinn.
- 3 Les informasjonen på skjermen, og trykk på **OK**.
- 4 Følg instruksjonene på skjermen for å angi den forhåndsinnstilte tilgangskoden for privatmodus.
De valgte elementene vil flyttes til den private mappen og forsvinne fra skjermen.



Hvis du skjuler et element når privatmodus ikke er aktivert, vil privatmodus aktiveres mens det valgte elementet flyttes til den private mappen, og deaktiveres igjen når overføringen er ferdig.

Vise skjult innhold

Du kan bare vise skjulte elementer når privatmodus er aktivert.

- 1 På alle apper-skjermbildet trykker du på **Innstillinger** → **Privatmodus**, og deretter på **Privatmodus**-bryteren for å aktivere denne funksjonen.
Du kan også åpne hurtiginnstillingspanelet og trykke på **Privatmodus** for å aktivere den.
- 2 Følg instruksjonene på skjermen for å angi den forhåndsinnstilte tilgangskoden for privatmodus.
- 3 På alle apper-skjermbildet trykker du på **Mine filer** → **Privat**.
Alle elementer som er flyttet til privatmodus, vises på skjermen.

Vise skjult innhold

- 1 Velg elementene som du ønsker å vise i den private mappen.
- 2 Trykk på  → **Fjern fra Privat**.
- 3 Velg mappen som du vil flytte elementene til.
Elementene flyttes til den valgte mappen.

Enkel modus

Enkel modus gir en enklere brukeropplevelse ved å bruke et enklere oppsett og større ikoner på startskjermbildet.

Bytte til enkel modus

- 1 På alle apper-skjermbildet trykker du på **Innstillinger** → **Enkel modus** → **Enkel modus**.
- 2 Merk av ved apper som skal bruke et enklere oppsett.
- 3 Trykk på **UTFØRT**.

Gå tilbake til standardmodus

Bla til venstre på startskjermbildet, og trykk på **Enkle innstillinger** → **Enkel modus** → **Standardmodus** → **UTFØRT**.

Overføre data fra din gamle enhet

Bruke sikkerhetskopikontoer

Du kan overføre sikkerhetskopierte data fra den gamle enheten til den nye enheten ved hjelp av Google- eller Samsung-kontoen din. Se [Sikkerhetskopiere og gjenopprette data](#) for å få mer informasjon.

Bruke Samsung Smart Switch

Du kan overføre data fra den gamle enheten til en ny enhet via Smart Switch. Gå til www.samsung.com/smartswitch for å få mer informasjon.



Samsung Smart Switch støttes ikke på alle enheter og datamaskiner.

Bruke Smart Switch Mobile

Bruk denne appen til å overføre data fra den tidligere enheten til den nye. Du kan laste ned appen fra **GALAXY Apps** eller **Play Butikk**.

- 1 Trykk på **Smart Switch Mobile** på enheten din.
- 2 Velg et alternativ på enheten din, avhengig av den tidligere enhetstypen, og følg instruksjonene på skjermen.

Hvis den tidligere enheten er en Android-enhet, må du sørge for at Smart Switch Mobile-appen er installert på enheten. Se hjelpefilen for nærmere informasjon.

Bruke Smart Switch med datamaskiner

Bruk denne funksjonen til å importere en sikkerhetskopi av dataene dine fra en datamaskin til enheten din (bare for enkelte mobilmerker). Du kan laste ned appen fra www.samsung.com/smartswitch.

- 1 Sikkerhetskopier data fra en tidligere enhet til datamaskinen. Du kan kontakte produsenten av enheten for å få mer informasjon.
- 2 Start Smart Switch på datamaskinen.
- 3 Koble den gjeldende enheten til datamaskinen med en USB-kabel.
- 4 På datamaskinen klikker du på produsenten for den tidligere enheten og følger instruksjonene på skjermen for å overføre data til enheten din.

Bruke Samsung Kies

Du kan importere en sikkerhetskopi av dataene dine fra datamaskinen via Samsung Kies for å gjenopprette data på enheten din. Du kan også sikkerhetskopiere data til datamaskinen via Samsung Kies. Se [Koble til med Samsung Kies](#) for å få mer informasjon.

Konfigurere kontoer

Legge til kontoer

Enkelte apper som brukes på enheten, krever en registrert konto. Opprett kontoer for å få mest mulig ut av enheten din.

- 1 På alle apper-skjermbildet trykker du på **Innstillinger** → **Kontoer** → **Legg til konto**.
- 2 Velg en kontotjeneste.
- 3 Følg instruksjonene på skjermen for å fullføre konfigureringen av kontoen.

Hvis du vil synkronisere innhold med kontoene dine, velger du en konto og merker av for elementer som skal synkroniseres.

Fjerne kontoer

På alle apper-skjermbildet trykker du på **Innstillinger** → **Kontoer**, velger en konto og trykker deretter på  → **Fjern konto**.

Registrere Samsung-kontoer

Du trenger en Samsung-konto når du bruker enkelte Samsung-apper. Du kan sikkerhetskopiere eller gjenopprette data som er lagret på enheten din, til Samsung-kontoen din. Registrer Samsung-kontoen din på enheten for enkelt å bruke Samsung-tjenester.

- 1 På alle apper-skjermbildet trykker du på **Innstillinger** → **Kontoer** → **Legg til konto**.
- 2 Trykk på **Samsung Account**.
- 3 Trykk på **LOGG PÅ**.
- 4 Oppgi e-postadressen og passordet for kontoen og trykk deretter på **LOGG PÅ**.

Når Samsung-kontoen din er registrert, kan du bruke apper som krever en Samsung-konto uten påloggingsprosedyren.



Telefon og kontakter

Telefon

En innføring

Ring ut eller svar på telefon- og videoanrop.

Ringe

- 1 Trykk på **Telefon** på alle apper-skjermbildet.
- 2 Trykk på **Tastatur** og tast inn et telefonnummer.
- 3 Trykk på  for å ta et bilde eller  hvis du vil spille inn en video.

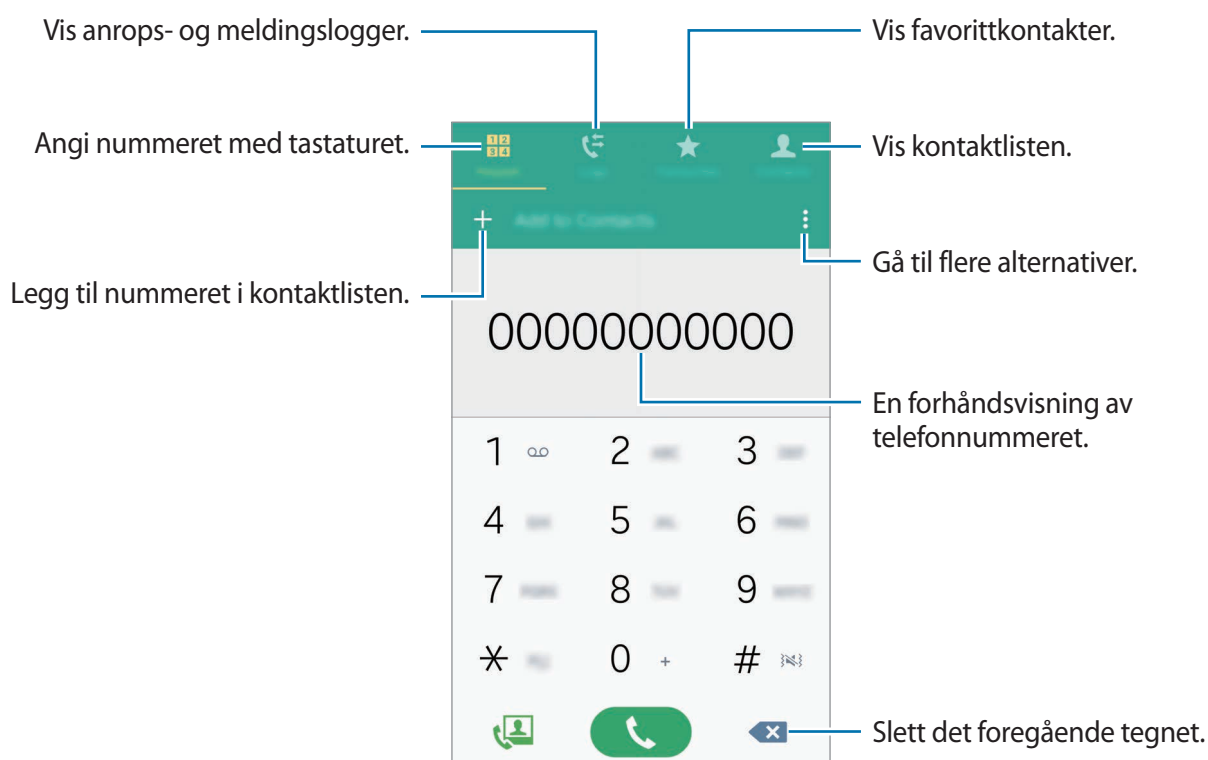

Foreta et anrop fra anropslogger eller kontaktlisten

Trykk på **Logger** eller **Kontakter**, og stryk deretter fingeren til høyre på en kontakt eller et telefonnummer for å foreta anropet.

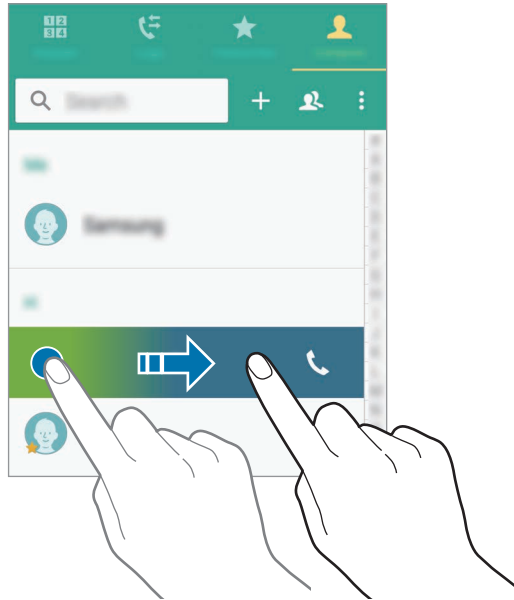

Foreta et anrop fra favorittlisten

Velg en kontakt og trykk deretter på ★ for å legge til kontakten i favorittlisten.

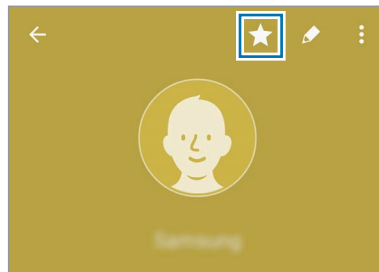

Åpne Favoritter-skjermbildet og velg en kontakt som du vil ringe til.

Foreta et internasjonalt anrop

- 1 Trykk på **Tastatur**.
- 2 Trykk på og hold **0** til +-tegnet vises. Angi landskode, retningsnummer og telefonnummer, og trykk deretter på .

Motta anrop

Besvare et anrop

Når du mottar et anrop, drar du  utenfor den store sirkelen.



Avvise et anrop

Når du mottar et anrop, drar du  utenfor den store sirkelen.

Tapte anrop

Ved et ubesvart anrop vises -ikonet på statuslinjen. Åpne varselspanelet for å se listen over ubesvarte anrop. På alle apper-skjermbildet kan du også trykke på **Telefon** → **Logger** for å vise tapte anrop.



- Dra avvisningsmeldingslinjen oppover for å sende en melding når du avviser et innkommende anrop.
- Du kan opprette forskjellige avvisningsmeldinger ved å åpne alle apper-skjermbildet og trykke på **Telefon** →  → **Innstillinger** → **Anrop** → **Anropsavvisning** → **Avvisningsmeldinger** → .

Alternativer under samtaler

Under en talesamtale

Følgende handlinger er tilgjengelig:

-  : Øk volumet.
- **Nytt anrop**: Foreta et nytt anrop.
- **Tastatur**: Åpne tastaturet.
- **Avslutt**: Avslutt den gjeldende samtalen.
- **Høytaler**: Aktiver eller deaktiver høytalerfunksjonen. Når du bruker høytalerfunksjonen, må du snakke inn i mikrofonen øverst på enheten og holde enheten borte fra ørene dine.
- **Lyd av**: Slå av mikrofonen slik at den andre parten ikke kan høre deg.
- **Bluetooth**: Bytt til et Bluetooth-hodesett dersom dette er koblet til enheten.

Under en videosamtale

Trykk på skjermen for å bruke følgende alternativer:

- **Skift:** Bytt mellom kameraet foran og kameraet bak.
- **Lyd av:** Slå av mikrofonen slik at den andre parten ikke kan høre deg.
- **Avslutt:** Avslutt den gjeldende samtalen.



Videosamtaler med to kameraer er tilgjengelig i opptil 3 minutter. Etter 3 minutter vil enheten slå av kameraet bak for optimal ytelse.

Kontakter

En innføring

Opprett nye kontakter eller administrer kontakter på enheten.

Legge til kontakter

Flytte kontakter fra andre enheter

Du kan flytte kontakter fra andre enheter til din enhet. Se [Overføre data fra din gamle enhet](#) for å få mer informasjon.

Opprette kontakter manuelt

- 1 På alle apper-skjermbildet trykker du på **Kontakter** → **Kontakter**.
- 2 Trykk på **+** og velg lagringssted.

3 Angi kontaktinformasjon.

4 Trykk på **LAGRE**.

Du kan legge til et telefonnummer i kontaktlisten fra tastaturet ved å trykke på **Tastatur**, angi nummeret og deretter trykke på **Legg til i Kontakter**.

Du kan legge til et telefonnummer i kontaktlisten fra mottatte anrop eller meldinger ved å trykke på **Logger** og deretter trykke på bildet til en kontakt.

Søke etter kontakter

På alle apper-skjermbildet trykker du på **Kontakter** → **Kontakter**.

Du kan bruke én av følgende søkemetoder:

- Bla opp eller ned i kontaktlisten.
- Dra en finger langs indeksen på den høyre siden av kontaktlisten for å bla raskt gjennom den.
- Trykk på søkefeltet øverst på kontaktlisten og angi søkekriteriene.

Når du har valgt en kontakt, kan du utføre én av følgende handlinger:

- ★ : Legg til i favorittkontakter.
- 📞 / 📷 : Foreta et tale- eller videoanrop.
- ✉️ : Skriv en melding.
- ✉️@ : Skriv en e-post.

Meldinger og e-post

Meldinger

En innføring

Send tekst- eller multimediemeldinger (SMS eller MMS), og vis meldinger i samtaletråder.

Sende meldinger



Det kan påløpe ekstra kostnader for sending av meldinger når du roamer.

- 1 Trykk på **Meldinger** på alle apper-skjermbildet.
- 2 Trykk på ✉.
- 3 Legg til mottakere, og skriv en melding.

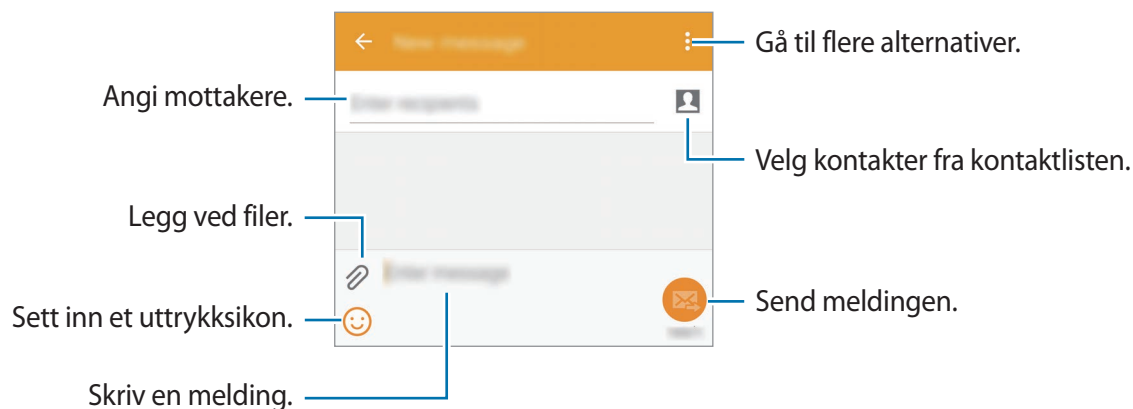

- 4 Trykk på ✉ for å sende meldingen.

Vise meldinger

Meldingene blir gruppert i meldingstråder etter kontakt.



Det kan påløpe ekstra kostnader for mottak av meldinger når du roamer.

1 Trykk på **Meldinger** på alle apper-skjermbildet.

2 Trykk på en kontakt i meldingslisten.

3 Se hele samtalen.

Trykk på  for å vise flere alternativer i meldingsdetaljvisning.

E-post

En innføring

Legg til e-postkontoer for å kunne motta e-postmeldinger og svare på dem.

Konfigurere e-postkontoer

1 Trykk på **E-post** på alle apper-skjermbildet.



Konfigurer en e-postkonto når du åpner **E-post** for første gang.

2 Oppgi e-postadressen og passordet, og trykk deretter på **NESTE**.



Trykk på **MANUELT OPPSETT** for å registrere en bedrifts-e-postkonto manuelt.

3 Følg instruksjonene på skjermen for å fullføre oppsettet.

Du kan konfigurere en e-postkonto til ved å trykke på  → **ADMINISTRERE KONTOER** → **+**.

Hvis du har flere enn én e-postkonto, kan du angi at den ene skal være standardkontoen. Trykk på  → **ADMINISTRERE KONTOER** →  → **Angi standardkonto**.

Sende e-post

- 1 Trykk på **E-post** på alle apper-skjermbildet.
- 2 Trykk på  nederst på skjermen for å skrive en e-post.
- 3 Legg til mottakere, og skriv en e-post.
- 4 Trykk på  for å sende e-posten.

Lese e-post

- 1 Trykk på **E-post** på alle apper-skjermbildet.
- 2 Trykk på en e-post i e-postlisten for å lese den.

Kamera og galleri

Kamera

En innføring

Ta bilder og ta opp videoer med ulike modi og innstillinger.

Grunnleggende fotografering



Du kan ta bilder eller ta opp videoer. Vis bildene og videoene dine i **Galleri**.

Trykk på **Kamera** på alle apper-skjermbildet.

Etiske regler for bruk av kamera

- Ikke ta bilder eller videoer av andre mennesker uten tillatelse.
- Ikke ta bilder eller videoer der dette er forbudt ved lov.
- Ikke ta bilder eller videoer på steder der du kan krenke andre menneskers privatliv.

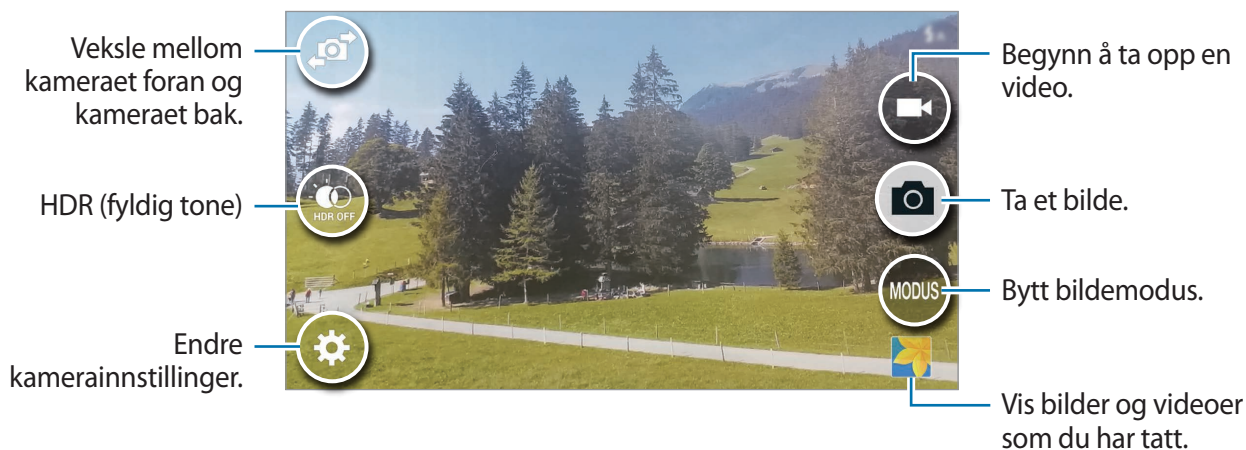

Ta bilder eller ta opp videoer

- 1 Trykk på bildet på forhåndsvisningsskjermbildet der hvor kameraet skal fokusere.
- 2 Trykk på  for å ta et bilde eller  hvis du vil ta opp en video.



Starte Kamera fra låseskjermen



Hvis du raskt vil ta bilder av spesielle øyeblikk, kan du starte **Kamera** fra låseskjermen.

- 1 Dra  utenfor den store sirkelen på låseskjermen.
- 2 Trykk på bildet på forhåndsvisningsskjermbildet der hvor kameraet skal fokusere.
- 3 Trykk på  for å ta et bilde eller  hvis du vil ta opp en video.



Denne funksjonen kan være utilgjengelig, avhengig av område eller tjenesteleverandør.



- Spre to fingre fra hverandre på skjermen for å zoome inn, og klyp dem sammen for å zoome ut.
- Ta et bilde fra videoen mens du spiller inn ved å trykke på .
- Hvis du vil endre fokus når du tar opp en video, kan du trykke der du ønsker å fokusere. Fokuser på midten av skjermen ved å trykke på .

Selfie

Ta selvportretter automatisk

Når du tar bilder med kameraet foran, kan du plassere fingeren på sensoren eller bruke talekommandoer for å ta et bilde automatisk uten å måtte trykke på lukkerknappen.

- 1 Trykk på **Kamera** på alle apper-skjermbildet.
- 2 Trykk på  for å bytte til kameraet foran for å ta et selvportrett.
- 3 Se inn i kameralinsen foran.
- 4 Plasser fingeren på sensoren på baksiden av enheten, og løft opp fingeren for å ta et bilde av deg selv. Du kan også si "Smile", "Cheese", "Capture" eller "Shoot" for å ta bilde. Si "Record video" for å ta opp en video.

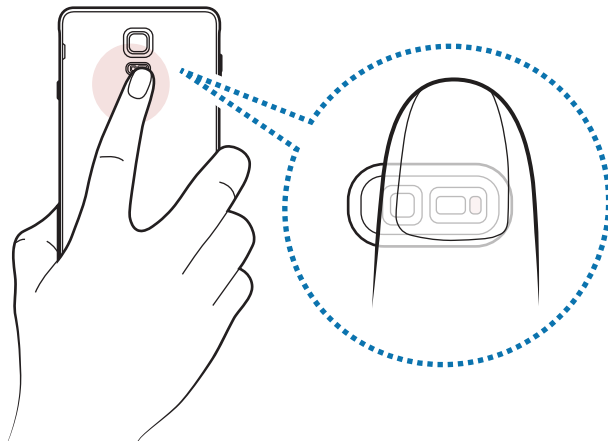

Bred selfie

Ta et bredt selvsportrett hvor du får plass til flere mennesker uten at noen blir avskåret på kanten.



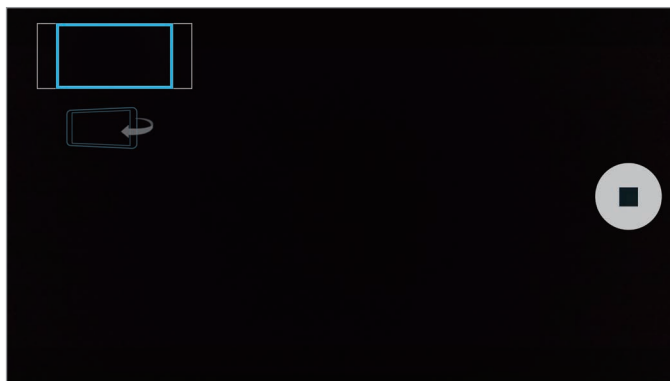

- 1 Trykk på **Kamera** på alle apper-skjermbildet.
- 2 Trykk på  for å bytte til kameraet foran for å ta et selvportrett.
- 3 Trykk på **MODUS** → **Bred selfie**.
- 4 Se inn i kameralinsen foran.
- 5 Plasser fingeren på sensoren på baksiden av enheten, og løft opp fingeren for å ta et bilde av deg selv. Du kan også si "Smile", "Cheese", "Capture" eller "Shoot" for å ta bilde. Si "Record video" for å ta opp en video.
- 6 Vri enheten sakte mot venstre og så mot høyre for å ta et bredt selvportrett.
Enheten tar flere bilder når den blå rammen kommer til enden av den hvite rammen.



- Pass på at du sørger for å holde den blå rammen inne i søkervinduet.
- Motivene må være i ro når du tar brede selvportretter.
- Oppløsningen i et bilde kan påvirkes av lysforholdene.
- Øverste og nederste del av bildet på forhåndsvisningsskjermbildet kan bli avskåret, avhengig av fotograferingsforholdene.

HDR (fyl. tone)

Ta bilder med fyldige farger og gjenskap detaljer selv i lyse og mørke områder.

- 1 Trykk på **Kamera** på alle apper-skjermbildet.
- 2 Trykk på  for å bytte til kameraet bak.
- 3 Trykk på  på forhåndsvisningsskjermbildet.
Ikonet endres til .
- 4 Trykk på  for å ta et bilde.



Uten effekt



Med effekt

Bildemodi

Ta bilder med forskjellige bildetakingsmodi.

Trykk på **Kamera** på alle apper-skjermbildet.

Auto

Bruk denne modusen til å la kameraet vurdere omgivelsene og bestemme den ideelle modusen for bildet.

På forhåndsvisningsskjermbildet trykker du på **MODUS** → **Auto**.

Bakkamera-selfie

Bruk denne modusen til å ta selvportrett med kameraet bak.

1 Trykk på **MODUS** → **Bakkamera-selfie** i forhåndsvisningsskjermbildet.

2 Dra eller juster rammen for å angi et område for ansiktsgjenkjenning.

3 Komponer bildet med linsen på kameraet bak pekende mot deg.

4 Pipelydene hjelper deg når du justerer komposisjonen.

Når ansiktet ditt er helt innenfor gjenkjenningsområdet, hører du en advarselstone, en pipelyd som varer i et par sekunder, og så tar kameraet et bilde automatisk.

Selektiv fokus

Bruk ufokusert-effekten for at spesifikke gjenstander skal skille seg ut i et bilde.

1 Trykk på **MODUS** → **Selektiv fokus** på forhåndsvisningsskjermbildet.

2 Trykk på bildet på forhåndsvisningsskjermbildet der hvor kameraet skal fokusere.

3 Trykk på  for å ta et bilde.

4 Trykk på miniatyrbildet nederst til høyre på forhåndsvisningsskjermbildet.

5 Trykk på  og velg ett av følgende:

- **Nær fokus:** Få motivet til å skille seg ut, og gjør bakgrunnen rundt motivet uskarp.
- **Fjern fokus:** Gjør motivet uskarpt, og få bakgrunnen rundt motivet til å skille seg ut.
- **Pan.fokus:** Få både motivet og bakgrunnen i fokus.

6 Trykk på .



- Det anbefales at du plasserer motiver innen en avstand på 50 cm fra enheten. Plasser motivet som du vil fokusere på, nær enheten.
- Når du tar bilder, må du sørge for at det er nok avstand mellom motivet og bakgrunnen. Avstanden bør være mer enn tre ganger avstanden mellom enheten og motivet.
- Kvaliteten på bildene som tas av enheten, kan bli påvirket i følgende situasjoner:
 - Enheten eller motivet beveger seg.
 - Det er kraftig bakgrunnsbelysning, lite lys eller du tar bilder innendørs.
 - Motivets eller bakgrunnen har ikke noe mønster eller består av en ensartet farge.

Panorama

Ta en serie med bilder vannrett eller loddrett, og sett dem deretter sammen til ett bredt eller høyt panoramabilde.

På forhåndsvisningsskjermbildet trykker du på **MODUS** → **Panorama**.

Adm. modi

Velg bildetakingsmodi som skal vises på modusvalgsskjermbildet eller bytt rekkefølgen på de.

1 På forhåndsvisningsskjermbildet trykker du på **MODUS** → **Adm. modi**.

2 Merk av for modiene som du vil legge til på moduslisten.

- **Skjønnhetsansikt:** Ta et bilde med lysere ansikter for mykere bilder.
- **Bilde og mer:** Ta en serie med bilder, og endre dem ved å legge til ulike effekter ved hjelp av bildemodiene.
- **Virtuell tur:** Ta bilder på et sted ved å bevege deg fremover eller snu deg mot venstre eller høyre så du kan ta bilder i forskjellige vinkler.
- **Dob. kamera:** Bruk både kameraet foran og kameraet bak, for å ta et bilde eller ta opp en video med begge kameraene samtidig.

Nedlastingsmodi

Last ned flere bildetakingsmodi fra **GALAXY Apps**.

På forhåndsvisningsskjermbildet trykker du på **MODUS** → **Last ned**.







- Følg disse tipsene for å få best mulig bilder:
 - Beveg kameraet langsomt i én retning.
 - Hold bildet innenfor rammen til kamerasøkeren.
 - Unngå å ta bilder av ensfargede bakgrunner som en tom himmel eller en vegg med få farger.
- Du kan spille inn videoer med to kameraer i opptil 5 minutter i Full HD og opptil 10 minutter i HD eller VGA.
- Ved videoopptak i Dobbelt kamera-modusen, tas det opp en lyd fra den interne mikrofonen.

Kamerainnstillinger

Trykk på  på forhåndsvisningsskjermbildet.



De tilgjengelige alternativene kan variere, avhengig av modus og hvilket kamera som brukes.

-  : Aktiver eller deaktiver fotolyset.
-  : Velg hvor lenge kameraet skal vente før bildet blir tatt.
-  : Velg filtereffekten som du vil bruke når du tar bilder eller tar opp video. Hvis du vil laste ned flere effekter, trykker du på **Last ned**. Hvis du vil endre rekkefølgen på effektene eller skjule effekter fra listen, trykker du på **Adm. effekt**.
-  : Velg oppløsning for bilder. Hvis du bruker høy oppløsning, øker bildekvaliteten, men bildene tar opp mer plass.

Åpne forhåndsvisningsskjermbildet og trykk på  → ●●● for å få tilgang til flere kamerainnstillinger.

- **Skjønnhetsansikt:** Still inn kameraet til å ta bilder med lysere ansikter for å gi mykere bilder.
- **Eksponering:** Endre eksponeringsverdien. Dette avgjør hvor mye lys kamerasensoren mottar. Bruk høyere eksponering i situasjoner med svakt lys.
- **ISO:** Velg en ISO-verdi. Dette styrer kameraets lysfølsomhet. Lave verdier er for gjenstander som står i ro eller er godt opplyste. Høyere verdier gjelder for objekter i rask bevegelse eller godt opplyste objekter. Høyere ISO-innstillinger kan imidlertid resultere i støy på bildene.
- **Hvitbalanse:** Velg riktig hvitbalanse for å gi bildene livaktige farger.
- **Lysmåling:** Velg en målemetode. Dette bestemmer hvordan lysverdiene beregnes. **Sentrert** måler bakgrunnsbelysningen i scenens sentrum. **Punkt** måler lysverdien på ett bestemt sted. **Matrise** utjevner hele scenen.
- **HDR (fyl. tone):** Bruk denne funksjonen til å ta bilder med rike farger og gjengi detaljer selv i lyse og mørke områder.
- **Trykk og ta bilder:** Trykk på bildet på forhåndsvisningsskjermbildet for å ta bilder.
- **Videostørrelse:** Velg en oppløsning for videoer. Hvis du bruker høy oppløsning, øker bildekvaliteten, men bildene tar opp mer plass.
- **Videostabilisering:** Aktiver bildestabilisator for å redusere eller eliminere uklarhet som skyldes at kameraet rister mens du tar opp video.
- **Posisjonstagger:** Legg ved en GPS-posisjonstagg på bildet.



- For å forbedre GPS-signalene bør du unngå å fotografere på steder der signalet kan bli forstyrret, som for eksempel mellom bygninger eller i lavtliggende områder, eller ved dårlig vær.
 - Posisjonen din kan vises på bildene dine når du laster dem opp på Internett. Hvis du vil unngå dette, deaktiverer du innstillingen for posisjonstagg.
- **Lagringssted:** Velg minneplassering for lagring.
- **Lagre som speilvendt:** Snu bildet så det blir et speilbilde av den opprinnelige scenen, når du tar bilder med kameraet foran.
- **Rutenett:** Vis hjelpelinjene til kamerasøkeren for å hjelpe til med komposisjonen ved valg av motiver.
- **Talekontroll:** Angi at enheten skal ta bilder eller ta opp video ved hjelp av talekommandoer.

- **Volumtasten:** Angi at enheten skal bruke volumtasten til å styre lukkeren eller zoom-funksjonen.
- **Se gjennom bilder:** Angi at enheten skal vise bilder eller videoer etter at du har tatt dem.
- **Nullstill:** Tilbakestill kamerainnstillingene.
- **?** : Se hjelpeinformasjonen for bruk av kameraet.

Galleri

En innføring

Vis og administrer bilder og videoer som er lagret på enheten.

Vise bilder eller videoer

1 Trykk på **Galleri** på alle apper-skjermbildet.

2 Velg deretter et bilde eller en video.

Videofiler vises med ►-ikonet i forhåndsvisningen. Trykk på ► for å spille av en video.

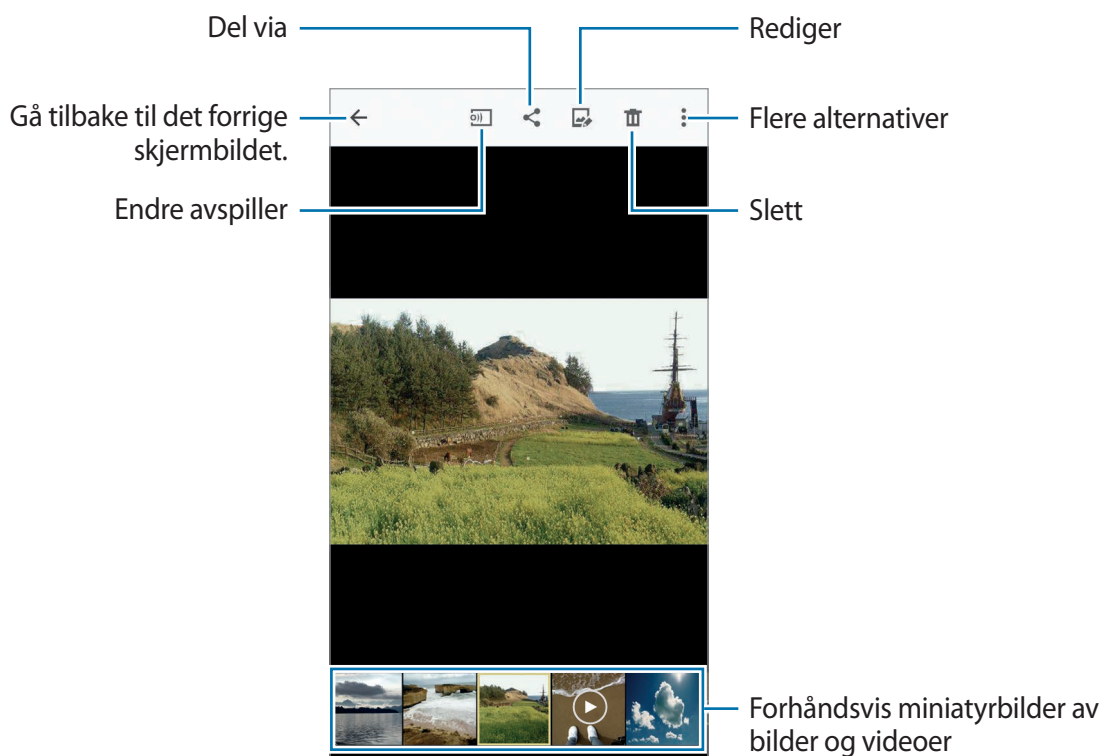

For å skjule eller vise menylinjen og forhåndsvisningen av miniatyrbildene, trykker du på skjermen.

Vise innhold som er lagret på andre enheter

Du kan søke etter innhold som er lagret på andre enheter, og vise det på enheten din.

Få tilgang til innhold som er lagret på Samsung Link-enheter

Du må logge på Samsung-kontoen din for å kunne bruke denne funksjonen. Se [Registrere Samsung-kontoer](#) for å få mer informasjon.

Trykk på  på hovedskjermbildet i Galleri, og velg en enhet i **Registrerte enheter** for å få tilgang til innholdet på den. Du kan vise innhold fra enheter som er registrert på Samsung Link. Gå til link.samsung.com for å få mer informasjon.



- Sørg for at de registrerte enhetene er slått på og koblet til et Wi-Fi- eller mobilnett.
- Ekstra kostnader kan påløpe når du får tilgang til innhold som er lagret på andre enheter, via mobilnettet.

Få tilgang til innhold som er lagret på enheter i nærheten

Søk etter enheter i nærheten via Wi-Fi, Wi-Fi Direct, eller en mobil trådløssone for å spille av innhold som er lagret der på enheten din.

- 1 Trykk på **Innstillinger** → **NFC og deling** → **Enheter i nærheten** på alle apper-skjermbildet, og trykk deretter på **Enheter i nærheten**-bryteren for å aktivere denne funksjonen.
- 2 Gå til hovedskjermbildet i Galleri og trykk på .
- 3 Velg en enhet under **Enheter i nærheten**.

Du kan vise bilder og videoer fra andre enheter som har aktivert innholdsdelingsfunksjonen.

Slette bilder eller videoer

Slette et bilde eller en video

Velg et bilde eller en video og trykk på  øverst på skjermbildet.

Slette flere bilder og videoer

- 1 På hovedskjermbildet i Galleri trykker du på og holder et bilde eller en video som du vil slette.

Du kan også trykke på  → **Velg**.

- 2 Merk bildene eller videoene som du vil slette.

- 3 Trykk på  øverst på skjermen.

Du kan også trykke på  → **Slett**, merke bildene eller videoene som du vil slette og så trykke på **UTFØRT** for å slette flere elementer.

Sikkerhetsassistanse

Nødmodus

Nødmodus endrer skjermbildet til gråtoner for å redusere batteriforbruket. Enkelte apper og funksjoner vil være begrenset.

Aktivere Nødmodus

- 1 På alle apper-skjermbildet kan du trykke på **Innstillinger** → **Sikkerhetsassistanse** → **Nødmodus** og deretter trykke på **Nødmodus**-bryteren for å aktivere denne funksjonen.
Du kan også trykke på og holde inne strømtasten, og deretter trykke på **Nødmodus**.
- 2 Les og godta vilkårene og betingelsene, og trykk på **OK**.
- 3 Les informasjonen på skjermen, og trykk på **AKTIVER**.

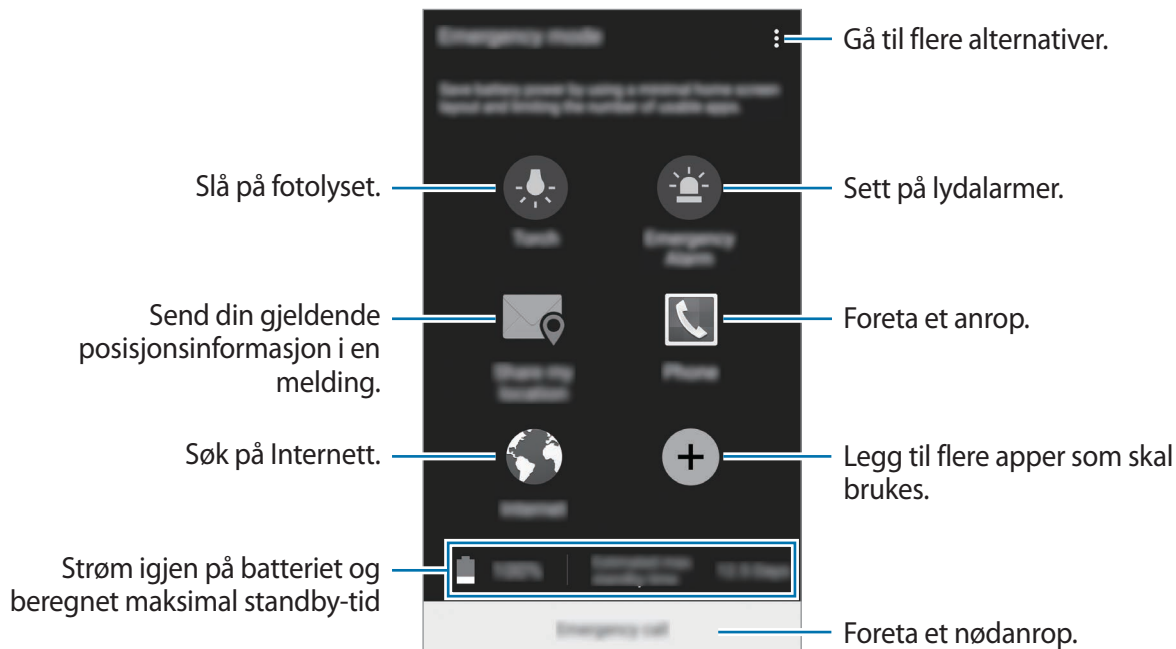

Beregnet maksimal standby-tid viser tiden det tar før batteriet lades ut når enheten ikke brukes. Standby-tiden kan variere, avhengig av enhetsinnstillingene og driftsforholdene.

Deaktivere Nødmodus

Hvis du vil deaktivere nødmodus, trykker du på **⋮** → **Deaktiver Nødmodus** → **DEAKTIVER**. Du kan også trykke på og holde inne strømtasten, og deretter trykke på **Nødmodus** → **DEAKTIVER**.

Send hjelp-meldinger

Trykk raskt tre ganger på strømtasten i et nødstilfelle. Enheten sender meldinger til primærkontaktene dine. Meldingene inkluderer informasjon om hvor du befinner deg. Før du kan bruke denne funksjonen, må du registrere primærkontaktene dine.

Legge til primærkontakter

- 1 På alle apper-skjermbildet trykker du på **Innstillinger** → **Sikkerhetsassistanse**.
- 2 Trykk på **Administrer primærkontakter** → **Opprett primærkontakt**.
- 3 Trykk på **Opprett kontakt** og angi kontaktinformasjon, eller trykk på **Velg fra kontakter** for å legge til en eksisterende kontakt som primærkontakt.

Stille inn hjelp-meldinger

- 1 På alle apper-skjermbildet trykker du på **Innstillinger** → **Sikkerhetsassistanse**.
- 2 Trykk på **Send hjelp-meldinger** og trykk deretter på **Send hjelp-meldinger**-bryteren for å aktivere denne funksjonen.
- 3 Les og godta vilkårene og betingelsene, og trykk deretter på **OK**.
For å sende hjelp-meldinger med lydopptak eller bilder, krysser du av for **Send lydopptak** eller **Send bilder**.



Send bilder-alternativet er kanskje ikke tilgjengelig, avhengig av område eller tjenesteleverandør.

Nyttige apper

Bilmodus

En innføring

Bruk denne modusen til å styre enheten mens du kjører. Du kan høre på meldinger og musikk ved å bruke talekommandoer og uten å berøre enheten.



Ikke se på skjermen og utfør ikke handlinger med hendene mens du kjører.



- Navigeringskart, gjeldende posisjon og andre navigasjonsdata kan avvike fra de faktiske posisjonsdataene. Du må alltid være oppmerksom på veiforhold, trafikk og andre faktorer som kan virke inn på kjøringen. Følg alle sikkerhetsadvarsler og forskrifter mens du kjører.
- Ekstra kostnader kan påløpe når du bruker navigasjonstjenesten.
- Det kan hende at denne modusen er utilgjengelig, avhengig av område eller tjenesteleverandør.
- Denne modusen støttes ikke på enkelte språk.

Starte Bilmodus

Når du registrerer en bil på enheten, kan du høre lyden fra enheten via høyttaleren i bilen. Du kan også angi blant annet at enheten skal aktivere Bilmodus automatisk når den kobles til kjøretøyet.

Når du åpner denne appen for første gang, følger du instruksjonene på skjermen for å fullføre oppsettet.

1

Åpne hurtiginnstillingspanelet, og trykk på **Bilmodus** for å aktivere denne modusen.

2 Følg instruksjonene på skjermen for å fullføre oppsettet.

Trykk på **JA** i vinduet med forespørsel om Bluetooth-tillatelse for å tillate at en bil søker etter enheten din og kobler seg til den via Bluetooth.



- Før du registrerer kjøretøyet, må du starte kjøretøyet og slå på radioen.
- Plasser enheten i nærheten av kjøretøyet når du skal registrere et kjøretøy på enheten.

Registrere flere kjøretøy

Trykk på **MORE** → **Settings** → **My cars** → **ADD**.

Bruke Bilmodus-menyer

Bruk Bilmodus-menyer med talekommandoer for å foreta anrop, sende meldinger, navigere til steder eller spille av musikk. Du kan også trykke på menyikonene på skjermen.

1 Åpne hurtiginnstillingspanelet, og trykk på **Bilmodus** for å aktivere denne modusen.

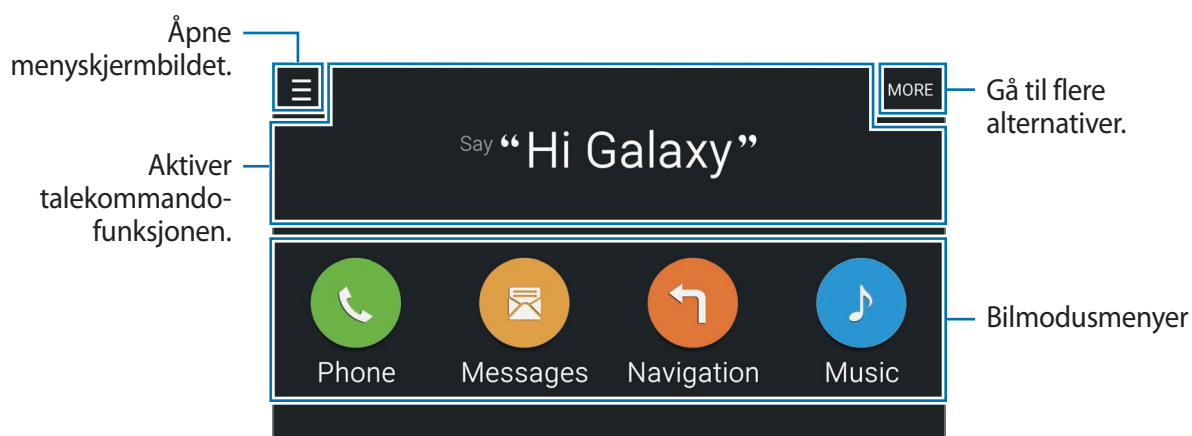

2 På Bilmodus-hovedskjermbildet sier du "Hi Galaxy".

3 Si en talekommando når -ikonet vises. Ønsket meny vil startes.

Du kan også bruke hurtigtalekommandoer. Trykk på **MORE** → **Example commands** for å se eksempler på hurtigtalekommandoer.

Bruke navigasjonsfunksjonen

Du kan velge et sted nøyaktig ved å trykke på og holde fingeren din på kartet. Du kan også bruke en talekommando til å navigere til et reisemål.

- 1 Åpne hurtiginnstillingspanelet, og trykk på **Bilmodus** for å aktivere denne modusen.
- 2 På Bilmodus-hovedskjermbildet sier du "Hi Galaxy".
- 3 Si "Navigation".
- 4 Si et søkeord eller adressen til stedet.
Enheten vil begynne å veilede deg til stedet automatisk.

S Finder

En innføring

Søk etter mange ulike typer innhold med søkeord.

Søke etter innhold

Trykk på **S Finder** for å åpne varselspanelet.

Oppgi et søkeord i søkefeltet eller trykk på  og si et søkeord.

Hvis du vil ha mer avgrensede resultater, trykker du på filterknappene under søkefeltet og velger en tagg.

Angi søke kategorier

Du kan angi søke kategorier til bruk for å søke etter innhold i spesifikke søkefelt.

Trykk på  → **Innstillinger** → **Velg søke kategori** og kryss av for kategorier.

Administrere søkehistorikken

Dine tidligere søk lagres automatisk. Trykk på  ved siden av et element for å slette et søkshistorikkelement.



Hvis du vil angi at enheten ikke skal lagre søkehistorikken, trykker du på  → **Innstillinger** og opphever valget av **Bruk søkehistorikk**.

S Planner

En innføring

Administrer timeplanen din ved å legge inn kommende aktiviteter og oppgaver i kalenderen.

Opprette hendelser og oppgaver

- 1 Trykk på **S Planner** på alle apper-skjermbildet.
- 2 Trykk på  eller trykk raskt to ganger på en dato.
Hvis datoen allerede har lagrede hendelser eller oppgaver, trykker du på datoen og deretter på .
- 3 Trykk øverst til venstre på skjermbildet for å velge enten hendelse eller oppgave, og angi detaljer.
 - **Legg til hendelse:** Angi en start- og sluttdato for en hendelse. Du kan også angi en gjentakelsesinnstilling.
 - **Legg til oppgave:** Legg til en oppgave som skal utføres på en bestemt dato. Du kan også angi en prioritetsinnstilling.

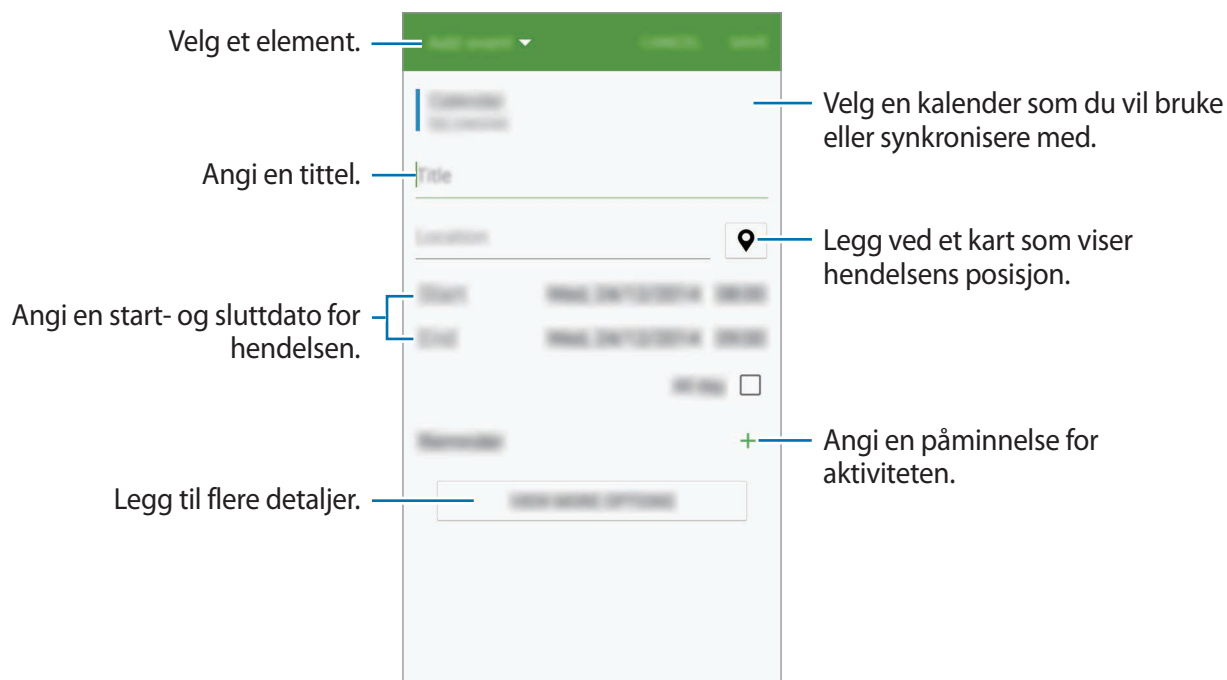

4 Trykk på **LAGRE** for å lagre hendelsen eller oppgaven.

Synkronisere hendelser og oppgaver med kontoene dine

På hovedskjermbildet for S Planner trykker du på **☰** → **Synkroniser nå** for å synkronisere hendelser og oppgaver med kontoene dine.

For å legge til kontoer som du vil synkronisere med, trykker du på **☰** → **Kalendere** → **Legg til konto**. Deretter velger du en konto som du vil synkronisere med, og logger på. Når det legges til en konto, vises det en grønn sirkel ved siden av kontonavnet.

For å endre synkroniseringsalternativene for en konto åpner du alle apper-skjermbildet og trykker på **Innstillinger** → **Kontoer** og velger deretter en kontotjeneste.

S Health

En innføring

S Health hjelper deg å administrere velvære og trening. Sett deg treningsmål, se fremgangen din og hold oversikt over din samlede fysiske tilstand.

Starte S Health

Når du kjører denne appen for første gang, eller når du starter den på nytt etter en datagjenoppretting, må du følge instruksjonene på skjermen for å fullføre oppsettet.

- 1 Trykk på **S Health** på alle apper-skjermbildet.
- 2 Følg instruksjonene på skjermen for å fullføre oppsettet.



Basert på dine fysiske data vil enheten beregne ditt standard basalstoffskifte (BMR) og anbefale et daglig kaloriinntak. Det kan hende at anbefalingen ikke er nøyaktig for alle aldersgrupper, kroppsfasonger eller ernæringsbehov.

S Health-hovedskjermbildet

Du kan se nøkkelinformasjonen fra S Health-menyer og bruke snarveier til å få direkte tilgang til S Health-menyer.

Trykk på **S Health** på alle apper-skjermbildet. Trykk på  → **Hovedskjerm**.



For å få tilgang til mer informasjon om S Health-funksjoner, åpner du hovedskjermbildet i S Health og trykker på  → **Hjelp**.

Ekstra informasjon

- Formålet med denne typen datainnsamling er begrenset til levering av den tjenesten som du har bedt om, inkludert tilleggsinformasjon for å forbedre din fysiske tilstand, sikkerhetskopiere/synkronisere data, dataanalyse og statistikk, eller til utvikling og levering av bedre tjenester. (Men hvis du logger på Samsung-kontoen din fra S Health, kan det hende at dataene dine lagres på serveren som en sikkerhetskopi.) Personopplysninger kan lagres til formålet med opplysningene ikke lenger er til stede. Du kan slette de personlige opplysningene som er lagret av S Health, ved hjelp av alternativet Tilbakestill data på Innstillinger-menyen. Hvis du vil slette data som du har delt med sosiale nettverk eller overført til lagringsenheter, må du slette dem separat.
- Du påtar deg det fulle ansvaret for upassende bruk av data som deles på sosiale nettverk eller overføres til andre. Utvis forsiktighet når du deler personopplysningene dine med andre.
- Hvis enheten er koblet til måleenheter, må du verifisere kommunikasjonsprotokollen for å bekrefte riktig drift. Hvis du bruker en trådløs tilkobling, som for eksempel Bluetooth eller ANT+, kan enheten bli påvirket av elektroniske forstyrrelser fra andre enheter. Ikke bruk enheten i nærheten av andre enheter som sender radiobølger.
- Innholdet som brukes i S Health-appen, kan variere, avhengig av programvareversjonen til appen. Tjenestene som tilbys med appen, kan endres, eller støtten kan opphøre uten forhåndsvarsel.
- Hvilke S Health-funksjoner som er tilgjengelige, kan variere, avhengig av lokale lover og forskrifter i ditt område.
- Enkelte funksjoner i S Health vil kanskje ikke være tilgjengelige, avhengig av ditt område.
- S Health-funksjonene er bare beregnet på å brukes til trenings- og informasjonsformål, og er ikke beregnet på å brukes til å diagnostisere sykdommer eller andre tilstander eller til å kurere, lindre, behandle eller forhindre sykdommer.

S Voice

En innføring

Utfør ulike oppgaver ved ganske enkelt å snakke.

Starte S Voice

- 1 Trykk på **S Voice** på alle apper-skjermbildet.
Du kan også trykke raskt to ganger på Hjem-tasten.



Denne appen kan være utilgjengelig, avhengig av område eller tjenesteleverandør.

- 2 Følg instruksjonene på skjermen for å fullføre oppsettet.
- 3 Vis veiledningen eller trykk på **START** for å hoppe over den.

Angi språk

Trykk på **⋮** → **Settings** → **Language**, og velg deretter et språk.



Det valgte språket gjelder bare for **S Voice**, ikke for visningsspråket på enheten.

Bruke S Voice

- 1 Trykk på **S Voice** på alle apper-skjermbildet.
Du kan også trykke raskt to ganger på Hjem-tasten.
Når **S Voice** startes, starter enheten talegjenkjenning.
- 2 Si en talekommando.
Hvis enheten kjenner igjen kommandoen, vil den utføre den tilsvarende handlingen. Trykk på  for å gjenta en talekommando eller si en annen kommando.

Tips for bedre talegjenkjenning

- Snakk tydelig.
- Snakk på stille steder.
- Ikke bruk støtende ord eller slang.
- Unngå å snakke med dialekt.

Enheten gjenkjenner kanskje ikke kommandoene dine eller kan utføre uønskede kommandoer, avhengig av dine omgivelser eller måten som du snakker på.

Vekke S Voice fra standby-modus

Hvis S Voice ikke brukes i løpet av en bestemt periode, går appen automatisk i standby-modus. Trykk på mikrofonikonet eller si "Hi Galaxy" til enheten for å gjenoppta talegjenkjenning.

Endre oppvåkningsskommandoen

Du kan endre oppvåkningsskommandoen fra "Hi Galaxy". Oppvåkningsskommandoen brukes til å gjenoppta S Voice når enheten er i standby-modus.

Trykk på  → **Settings** → **Voice wake-up** → **Set wake-up command**.

Bruke oppvåkningsskommandoer på låseskjermen

På låseskjermen kan du bruke diverse funksjoner sammen med forhåndsdefinerte oppvåkningsskommandoer.

Trykk på  → **Settings** → **Voice wake-up** → **Wake up while locked**.

Musikk

En innføring

Hør på musikk sortert etter kategori, og tilpass innstillingene for avspilling.

Spille av musikk

Trykk på **Musikk** på alle apper-skjermbildet.

Velg en sang som skal spilles av.

Søk etter andre enheter for å spille av filen.

Gå til flere alternativer.

Juster volumet.

Angi filen som favorittsangen din.

Slå på tilfeldig avspilling.

Endre gjentakelsesmodus.

Åpne spillelisten.

Legg til sangen i en spilleliste.

Gå til forrige sang. Trykk på og hold for å spole raskt bakover.

Gå til neste sang. Trykk på og hold for å spole raskt forover.

Sett avspillingen på pause og gjenoppta avspillingen igjen.

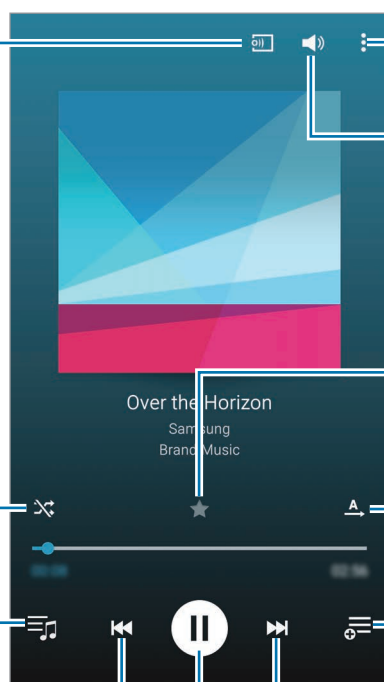

Spille av musikk som er lagret på andre enheter

Du kan søke etter musikk som er lagret på andre enheter, og spille den av på enheten din.

Trykk på **Musikk** på alle apper-skjermbildet.

Få tilgang til musikk som er lagret på Samsung Link-enheter

Du må logge på Samsung-kontoen din for å kunne bruke denne funksjonen. Se [Registrere Samsung-kontoer](#) for å få mer informasjon.

Trykk på **ENHETER** på Musikk-hovedskjermbildet og velg en enhet i **Registrerte enheter** for å få tilgang til musikk og spille av. Du kan spille av sanger på enheter som er registrert på Samsung Link. Gå til link.samsung.com for å få mer informasjon.



- Sørg for at de registrerte enhetene er slått på og koblet til et Wi-Fi- eller mobilnett.
- Ekstra kostnader kan påløpe når du får tilgang til innhold som er lagret på andre enheter, via mobilnettet.

Få tilgang til musikk som er lagret på enheter i nærheten

Søk etter enheter i nærheten via Wi-Fi, Wi-Fi Direct, eller en mobil trådløssone for å spille av musikk som er lagret der på enheten din.

- 1 Trykk på **Innstillinger** → **NFC og deling** → **Enheter i nærheten** på alle apper-skjermbildet, og trykk deretter på **Enheter i nærheten**-bryteren for å aktivere denne funksjonen.
- 2 Trykk på **ENHETER** på Musikk-hovedskjermbildet.
- 3 Velg en enhet i **Enheter i nærheten** for å få tilgang til og spille av musikken.
Du kan spille av sanger fra andre enheter som har aktivert innholdsdelingsfunksjonen.

Video

En innføring

Se på videoer som er lagret på enheten, og tilpass innstillingene for avspilling.

Spille av videoer

Trykk på **Video** på alle apper-skjermbildet.

Velg en video som skal spilles av.

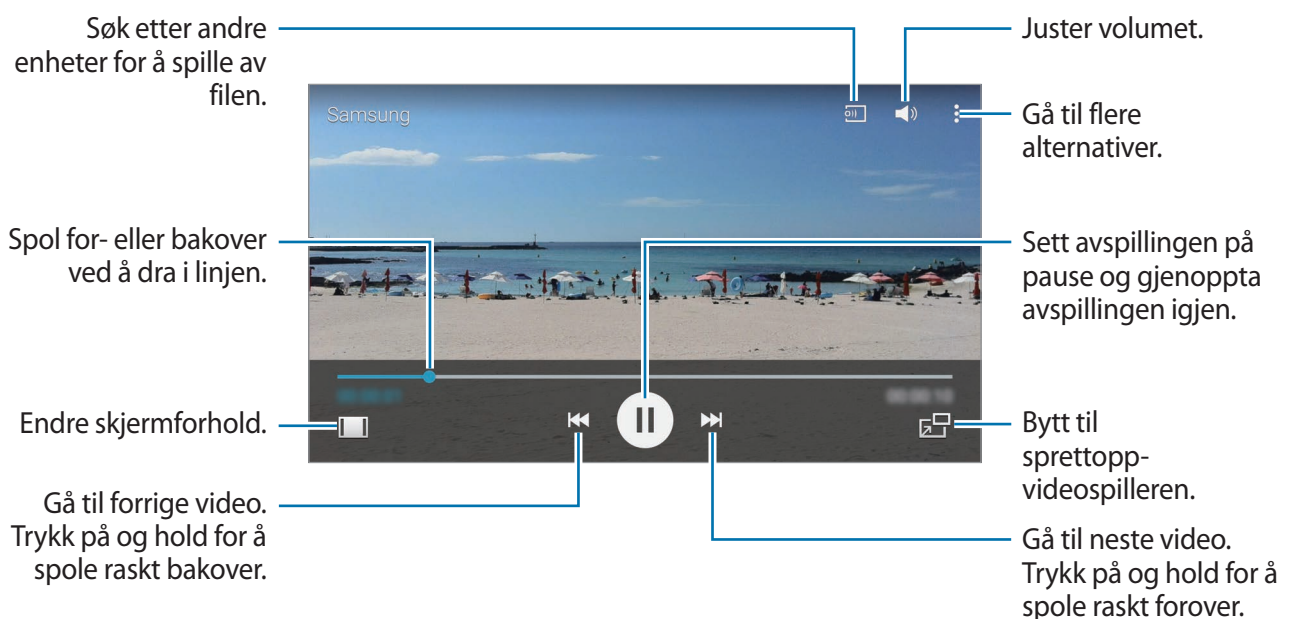

Dra fingeren opp eller ned på venstre side av avspillingsskjermbildet for å justere lysskarpheten eller dra fingeren opp eller ned på høyre side av avspillingsskjermbildet for å justere volumet.

Hvis du vil spole bak- eller forover, drar du fingeren mot venstre eller høyre på avspillingsskjermbildet.

Spille av videoer som er lagret på andre enheter

Du kan søke etter videoer som er lagret på andre enheter, og spille dem av på enheten din. Trykk på **Video** på alle apper-skjermbildet.

Få tilgang til videoer som er lagret på Samsung Link-enheter

Du må logge på Samsung-kontoen din for å kunne bruke denne funksjonen. Se [Registrere Samsung-kontoer](#) for å få mer informasjon.

Trykk på **ENHETER** på Video-hovedskjermbildet, og velg en enhet i **Registrerte enheter** for å få tilgang til videoen og spille den av. Du kan spille av videoer på enheter som er registrert på Samsung Link. Gå til link.samsung.com for å få mer informasjon.



- Sørg for at de registrerte enhetene er slått på og koblet til et Wi-Fi- eller mobilnett.
- Ekstra kostnader kan påløpe når du får tilgang til innhold som er lagret på andre enheter, via mobilnettet.

Få tilgang til videoer som er lagret på enheter i nærheten

Søk etter enheter i nærheten via Wi-Fi, Wi-Fi Direct, eller en mobil trådløssone for å spille av videoer som er lagret der på enheten din.

- 1 Trykk på **Innstillinger** → **NFC og deling** → **Enheter i nærheten** på alle apper-skjermbildet, og deretter på **Enheter i nærheten**-bryteren for å aktivere denne funksjonen.
- 2 Trykk på **ENHETER** på Video-hovedskjermbildet.
- 3 Velg en enhet i **Enheter i nærheten** for å få tilgang til og spille av videoen.
Du kan spille av videoer fra andre enheter som har aktivert innholdsdelingsfunksjonen.

Internett

Surf på Internett for å lete etter informasjon og legg til et bokmerke for favorittnettsidene dine, for å få enkel tilgang til dem.

Se på nettsider

- 1 Trykk på **Internett** på alle apper-skjermbildet.
- 2 Trykk på adressefeltet. Du kan bytte søkemotor ved å trykke på søkemotorikonet ved siden av nettadressefeltet.
- 3 Skriv inn nettadressen eller et søkeord, og trykk deretter på **Gå til**. Hvis du vil søke på Internett med stemmen, trykker du på .

Hvis du vil vise verktøylinjene, drar du fingrene litt nedover på skjermen.

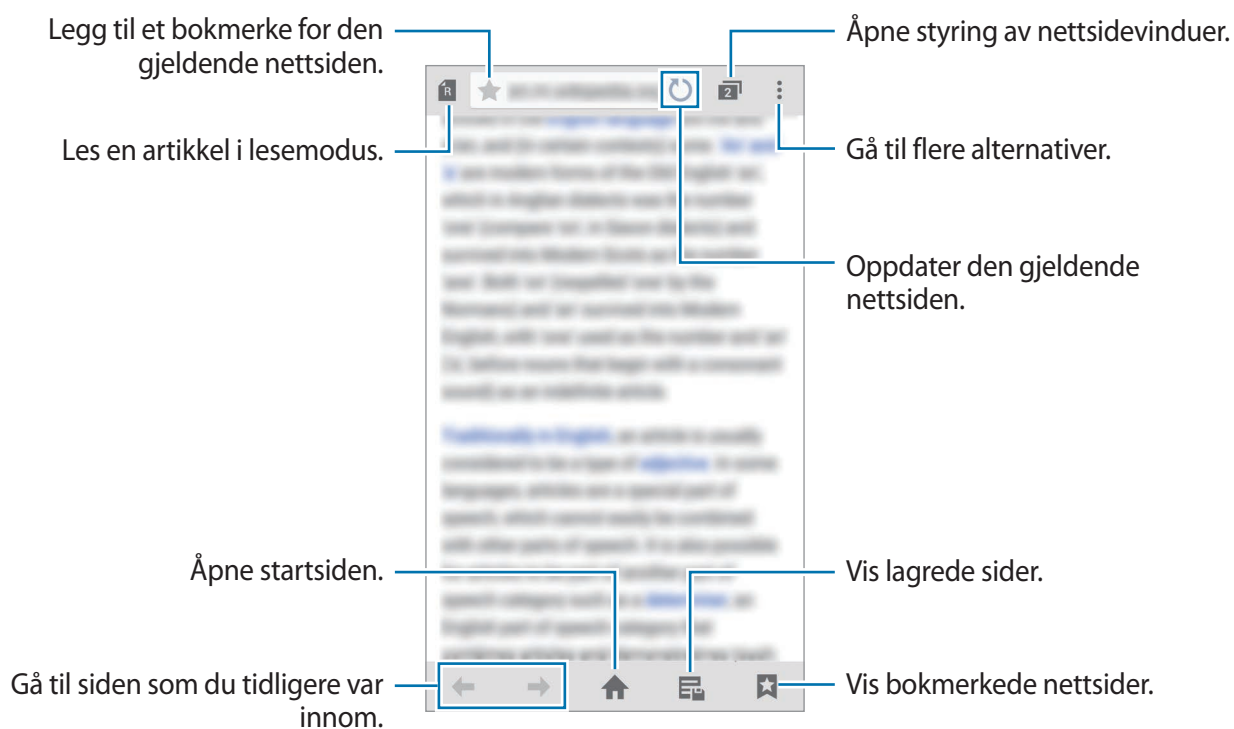





Lydopptaker

En innføring

Bruk forskjellige opptaksmodi for forskjellige situasjoner, som i et intervju eller et møte. Enheten kan konvertere stemmen din til tekst og skjelne mellom lydkilder.

Ta opp talenotater

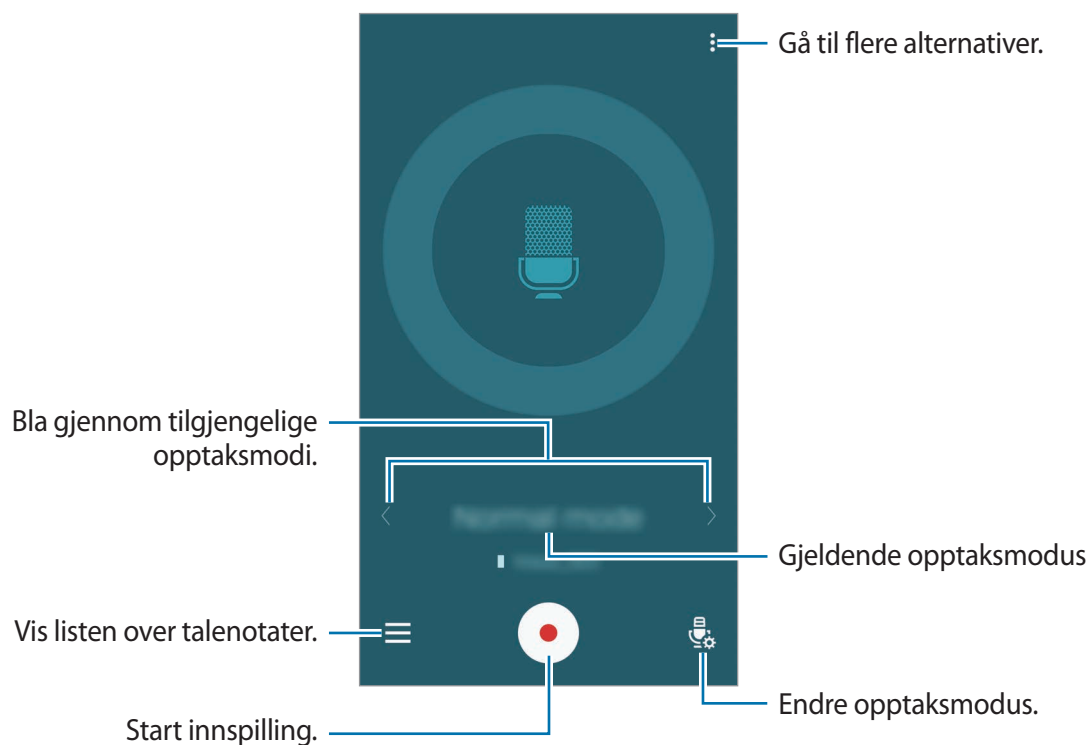

- 1 Trykk på **Lydopptaker** på alle apper-skjermbildet.
- 2 Trykk på  for å starte innspillingen. Snakk direkte inn i mikrofonen.
Trykk på  for å sette innspillingen på pause. Avbryt innspillingen ved å trykke på .
Mens du tar opp et talenotat, kan du trykke på  for å sette inn et bokmerke.



- 3 Trykk på  for å avslutte innspillingen.

Endre opptaksmodus

Trykk på  for å velge en modus i listen.



- **Normal:** Dette er normal opptaksmodus.
- **Intervju:** Mikrofonen er følsom for lyder fra to retninger. I denne modusen tar øverste og nederste del av enheten opp like mye lyd. Talenotater som er tatt opp i denne modusen vises med -ikonet ved siden av dem.
- **Møte:** Mikrofonen er følsom for lyder fra ulike retninger. Talenotater som er tatt opp i denne modusen vises med -ikonet ved siden av dem.
- **Talememo:** Enheten tar opp stemmen din og konverterer den samtidig til tekst på skjermen. For best resultat, holder du enheten nær munnen og snakker tydelig og høyt i stille omgivelser. Talenotater som er tatt opp i denne modusen vises med -ikonet ved siden av dem.



Enheden vil ikke gjenkjenne stemmen din hvis ikke systemspråket for talenotatet er det samme som språket som du snakker. Før du bruker denne funksjonen, må du trykke på  → **Innstillinger** → **Språk** for å angi systemspråket for talenotater.

Spille av valgte talenotater

Når du går gjennom intervju- eller møteopptak, kan du slå på eller av bestemte lyder i opptaket.

- 1 Trykk på **Lydopptaker** på alle apper-skjermbildet.
- 2 Trykk på , og velg et talenotat som er tatt opp i møtemodus.
- 3 Hvis du vil slå av lyden på bestemte lydkilder, trykker du på  for retningen som du vil slå av lyd fra.

Ikonet endres til , og lyden blir slått av.

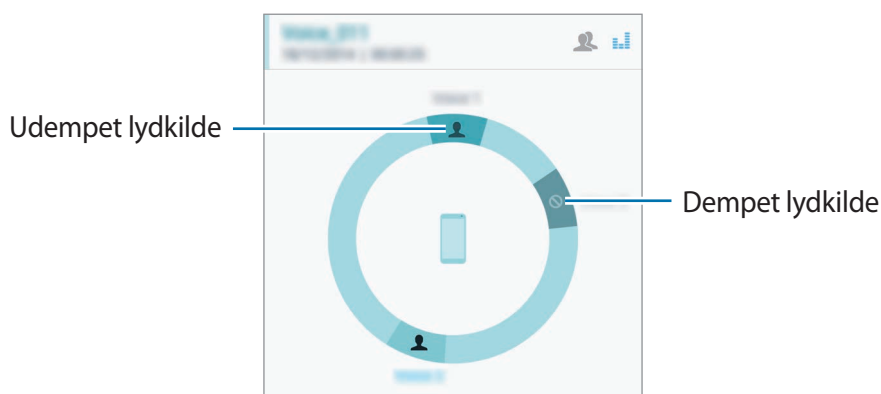

Klokke

En innføring

Still inn alarmklokker, se hva klokka er i forskjellige byer rundt i verden, mål tiden til en hendelse eller still inn en spesifikk varighet.

Alarm

På alle apper-skjermbildet trykker du på **Klokke** → **Alarm**.

Angi alarmer

- 1 Trykk på **+**.
- 2 Angi alarmtidspunkt, velg dagene som alarmen skal gjentas og still deretter inn andre forskjellige alarmalternativer.
- 3 Trykk på **UTFØRT**.
Den lagrede alarmen legges til i alarmlisten.
- 4 For å aktivere eller deaktivere alarmene trykker du på  ved siden av alarmen i alarmlisten.

Stoppe alarmer

Skyv **X** utenfor den store sirkelen for å stoppe en alarm. Hvis du tidligere har aktivert utsett-alternativet, drar du **ZZ** utenfor den store sirkelen for å gjenta alarmen etter et angitt antall minutter.

Slette alarmer

Trykk på  → **Velg**, velg alarmer, og trykk på .

Verdensklokke

På alle apper-skjermbildet trykker du på **Klokke** → **Verdensklokke**.

Opprette klokker

Angi en by eller velg en by på globusen, og trykk deretter på **+**.

Still inn sommertid ved å trykke på og holde **☰** og deretter trykke på **☀**.

Slette klokker

Trykk på **☰** → **Velg**, velg klokker, og trykk på **🗑**.

Stoppeklokke

1 På alle apper-skjermbildet trykker du på **Klokke** → **Stoppeklokke**.

2 Trykk på **START** for å starte tidtakingen.

Trykk på **RUNDE** for å registrere rundetider mens tidtakingen pågår.

3 Trykk på **STOPP** for å avslutte tidtakingen.

Trykk på **NULLSTILL** for å slette rundetider. Trykk på **FORTSETT** for å starte tidtakingen på nytt.

Nedtelling

1 På alle apper-skjermbildet trykker du på **Klokke** → **Nedtelling**.

2 Angi nedtellingsvarighet, og trykk deretter på **START**.

3 Skyv **X** utenfor den store sirkelen når nedtellingsalarmen utløses.

Kalkulator

Gjør enkle eller avanserte beregninger.

Bruke kalkulatoren

Trykk på **Kalkulator** på alle apper-skjermbildet.

Roter enheten til liggende visning for å vise den vitenskapelige kalkulatoren. Hvis **Skjermrotasjon** er deaktivert, trykker du på  → **Vitenskapelig kalkulator**.

Du kan vise utregningshistorikken ved å trykke på  for å skjule tastaturet.

Du kan tømme historikken ved å trykke på  → **TØM LOGG**.

Dropbox

Bruk denne appen til å lagre filer og dele dem med andre via Dropbox-nettskylagringen. Når du lagrer filer i Dropbox, synkroniseres enheten automatisk med webserveren og andre enheter som har installert Dropbox.









Denne appen kan være utilgjengelig, avhengig av område eller tjenesteleverandør.

Trykk på **Dropbox** på alle apper-skjermbildet.

Når du starter denne appen for første gang, eller du starter den på nytt etter en datagjenoppretting, følger du instruksjonene på skjermen for å fullføre konfigureringen.

Du kan bruke følgende funksjoner i hovedskjermbildet for Dropbox:

-  : Last opp eller åpne filer. Trykk på  → **Upload here** for å laste opp filer.
-  : Vis de opplastede bildene eller videoene. Trykk på  for å dele eller slette filer eller opprette album.
-  : Åpne filer i favorittlisten.
-  : Vis varsler.

Flipboard

Bruk denne appen til å se oppdateringer i sosiale nettverk og nyheter i sanntid i et tilpasset magasinformat.

Trykk på **Flipboard** på alle apper-skjermbildet.



Denne appen kan være utilgjengelig, avhengig av område eller tjenesteleverandør.

Når du starter denne appen for første gang, eller du starter den på nytt etter en datagjenoppretting, følger du instruksjonene på skjermen for å fullføre konfigureringen.

På hovedskjermbildet for Flipboard kan du velge blant ulike nyhetsartikler og abonnementer.

Smart Remote

En innføring

Du kan bruke denne appen til å koble til TV-er eller projektorer og bruke enheten som en fjernkontroll.



Starte Smart Remote

- 1 Trykk på **Smart Remote** på alle apper-skjermbildet.
- 2 Trykk på **START**.
- 3 Velg et land, et område og en kringkastingstjeneste.
De tilgjengelige TV-programmene vises.

Bruke enheten som en fjernkontroll

Du kan slå TV-en av eller på, bla gjennom kanaler eller justere volumnivået på TV-en når du bruker enheten som en fjernkontroll.

- 1 Trykk på **Smart Remote** på alle apper-skjermbildet.
- 2 Trykk på  → **Neste**.
- 3 Velg TV-merket.
- 4 Kontroller at den infrarøde porten på enheten peker mot TV-en, og trykk på **Knapp 1**. Trykk deretter på **JA** hvis enheten slår på TV-en.
Hvis enheten ikke slår på TV-en, trykker du på **NEI** og gjentar dette til TV-en gjenkjenner signalet.

5 Velg en kanalkilde.



Se på TV ved hjelp av enheten

Velg et TV-program fra listen over tilgjengelige programmer for å se på den tilkoblede TV-en.

- 1 Trykk på **Smart Remote** på alle apper-skjermbildet.
- 2 Trykk på **BARE FOR DEG**, **TV-PROGRAMMER**, **FILMER** eller **SPORT**.
- 3 Velg et TV-program, og trykk på **SE PÅ TV**.
Det valgte programmet vises på den tilkoblede TV-en.
- 4 Trykk på  for å bytte kanal eller justere volumet.
Fjernkontrollpanelet vises på skjermen.

Stille inn programpåminnelser

- 1 Velg et TV-program som ikke sendes akkurat nå.
- 2 Trykk på **PÅMINN MEG** for å få en påminnelse om når TV-programmet begynner.

Evernote

Bruk denne appen til å opprette, synkronisere og dele multimedienotater. Du kan legge til tagger for notatene eller sortere notatene i en notatblokk, slik at du kan administrere idéene dine på en effektiv måte.

Trykk på **Evernote** på alle apper-skjermbildet.

Logg på Evernote-kontoen din. Hvis du ikke har en Evernote-konto, kan du opprette en. Følg instruksjonene på skjermen for å fullføre oppsettet.



Denne appen kan være utilgjengelig, avhengig av område eller tjenesteleverandør.

Skrive notater

Du kan opprette et notat ved hjelp av bilder, lydopptak og andre vedlegg.

Gå til hovedskjermbildet for Evernote og trykk på **New note**.

Når du skriver et notat, kan du bruke følgende valg:

- 🕒 : Angi en påminnelse for notatet.
- + : Legg ved filer, eller bruk flere valg.
- 📷 : Ta et bilde, og legg det ved i notatet.
- ☰ : Gå til flere alternativer.

Slette notater

Trykk på og hold et notat på notatlisten, og trykk deretter på **Delete**.



PEN.UP

Bruk denne appen til å publisere og dele skissene som du har tegnet med S Pen.



Trykk på **PEN.UP** på alle apper-skjermbildet.

Når du starter denne appen for første gang, eller du starter den på nytt etter en datagjenoppretting, trykker du på **Registrer deg** eller **Logg på** øverst på skjermen. Følg deretter instruksjonene på skjermen for å fullføre oppsettet.

Publisere kunstverkene dine

Trykk på  på hovedskjermbildet for PEN.UP. Legg til skissen din, angi detaljer og trykk deretter på .

Se kunstverk

Velg en post på hovedskjermbildet for PEN.UP. Trykk på  → **Lagre bilde** for å laste ned illustrasjonen til enheten din. Illustrasjonen lagres i **PEN.UP**-mappen. Åpne alle apper-skjermbildet, og trykk på **Galleri** →  → **Album** → **PEN.UP** for å åpne mappen.



Du kan bare laste ned kunstverk som er merket som bakgrunn.

Google-apper

Google har apper for underholdning, sosiale nettverk og bedrifter. Du trenger kanskje en Google-konto for å få tilgang til enkelte apper. Se [Konfigurere kontoer](#) for å få mer informasjon.

Hvis du vil se mer appinformasjon, åpner du hovedskjermbildet for en app og trykker på  → **Hjelp**.



Enkelte apper er kanskje ikke tilgjengelig eller kan hete noe annet, avhengig av område eller tjenesteleverandør.

Chrome

Søk etter informasjon og se på nettsider.

Gmail

Send eller motta e-postmeldinger via Google Mail-tjenesten.

Google+

Del nyheter og følg oppdateringer som familie, venner og andre deler. Du kan også sikkerhetskopiere bilder, videoer og annet.

Maps

Finn posisjonen din på kartet, søk etter posisjoner og se posisjonsinformasjon for ulike steder.

Play Musikk

Oppdag, lytt til og del musikk på enheten.

Play Filmer og TV

Se videoer som er lagret på enheten, og last ned diverse innhold som du vil se på fra **Play Butikk**.

Play Bøker

Last ned forskjellige bøker fra **Play Butikk** og les dem.

Play Aviskiosk

Les nyheter og magasiner som interesserer deg, på samme plassering.

Play Spill

Last ned spill fra **Play Butikk**, og spill dem med andre.

Disk

Lagre innholdet i nettskyen, få tilgang til det fra hvor som helst og del det med andre.

YouTube

Se eller opprett videoer, og del dem med andre.

Bilder

Administrer bilder, album og videoer som du har lagret på enheten og lastet opp på **Google+**.

Hangouts

Chat med venner enkeltvis eller i grupper, og bruk bilder, uttrykksikoner og videosamtaler når du chatter.

Google

Søk raskt etter elementer på Internett eller på enheten.

Talesøk

Søk raskt etter elementer ved å si et søkeord eller et søkeuttrykk.

Google Innstillinger

Konfigurer innstillingene for enkelte Google-funksjoner.

Koble til andre enheter

Rask tilkobling

En innføring

Søk etter enheter i nærheten automatisk, og koble deg raskt til dem.



- Når du kobler til en enhet som ikke støtter funksjonen for rask tilkobling, må du sørge for at Wi-Fi Direct eller Bluetooth-funksjonen er aktivert.
- Tilkoblingsmetoder kan variere, avhengig av enhetstypene som er sammenkoblet eller det delte innholdet.
- Enhetsnavnet kan variere, avhengig av Bluetooth-enhetene som skal kobles sammen. Enhetsnavnet kan for eksempel vises som BT MAC.

Koble til andre enheter

Når du starter denne appen for første gang, eller du starter den på nytt etter en datagjenoppretting, følger du instruksjonene på skjermen for å fullføre konfigureringen.

1 Åpne varselspanelet, og trykk på **Rask tilkobling**.

Når panelet åpnes, aktiveres Wi-Fi- og Bluetooth-funksjonen automatisk, og enheten søker etter enheter i nærheten.

2 Velg en enhet i nærheten fra listen, og koble til den ved å følge instruksjonene på skjermen.

De neste trinnene kan variere, avhengig av den tilkoblede enheten.



For å tillate andre enheter i nærheten å søke etter enheten og koble til den, trykker du på  → **Angi enhetssynlighet** → **Gjør enheten synlig**, og velger et alternativ.

Søke etter enheter på nytt

Hvis den ønskede enheten ikke vises i listen, kan du søke etter enheten.

Trykk på  og velg enheten fra listen over oppdagede enheter.

Deaktivere funksjonen for rask tilkobling

Hvis du vil deaktivere funksjonen for rask tilkobling, drar du  nedover fra toppen av skjermen. Du kan også trykke på .

Dele innhold

Du kan dele innhold med de tilkoblede enhetene.

- 1 Åpne varselspanelet, og trykk på **Rask tilkobling**.
- 2 Velg en enhet fra listen over enheter som ble funnet.
- 3 Velg en mediekategori.
- 4 Velg innholdet som skal deles, og trykk på **UTFØRT**.
Enheden din sender innholdet til den tilkoblede enheten.

Bluetooth

En innføring

Du kan bruke Bluetooth for å utveksle data- eller mediefiler med andre Bluetooth-aktiverte enheter.



- Samsung er ikke ansvarlig for tap, sperring eller misbruk av data som er sendt eller mottatt via Bluetooth.
- Forsikre deg om at du alltid deler og mottar data fra enheter som du stoler på og som er ordentlig sikret. Hvis det er hindringer mellom enhetene, kan rekkevidden reduseres.
- Enkelte enheter kan være inkompatible med din enhet, særlig enheter som ikke er testet og godkjente av Bluetooth SIG.
- Ikke bruk Bluetooth-funksjonen til ulovlige formål (som for eksempel piratkopiering av filer eller ulovlig tapping av kommunikasjon for kommersielle formål).
Samsung kan ikke holdes ansvarlig for konsekvensene ved ulovlig bruk av Bluetooth-funksjonen.

Koble sammen med andre Bluetooth-enheter

- 1 På alle apper-skjermbildet trykker du på **Innstillinger** → **Bluetooth**. Trykk på **Bluetooth**-bryteren for å aktivere denne funksjonen, og trykk deretter på **SØK**.

De registrerte enhetene vises i listen.

- 2 Velg en enhet som du vil koble enheten din sammen med.

Hvis enheten din har vært koblet sammen med enheten tidligere, trykker du på enhetsnavnet uten å bekrefte den automatisk genererte koden.

Hvis enheten som du vil koble sammen med, ikke finnes i listen, må du be om at enheten aktiverer synlighetsvalget. Se i brukerhåndboken for den andre enheten.

- 3 Godta Bluetooth-tilkoblingsforespørselen på begge enhetene for å bekrefte.

Sende og motta data

Mange apper støtter dataoverføring via Bluetooth. Du kan dele data, som for eksempel kontakter eller mediefiler, med andre Bluetooth-enheter. Følgende handlinger er et eksempel på hvordan du sender et bilde til en annen enhet.

Sende et bilde

- 1 Trykk på **Galleri** på alle apper-skjermbildet.
- 2 Velg et bilde.
- 3 Trykk på  → **Bluetooth**, og velg deretter en enhet som du vil overføre bildet til.
Hvis enheten som du vil koble sammen med, ikke finnes i listen, må du be om at enheten aktiverer synlighetsvalget.
- 4 Godta Bluetooth-godkjenningsforespørselen på den andre enheten.

Motta et bilde

Godta Bluetooth-tilkoblingsforespørselen når en annen enhet sender deg et bilde. Det mottatte bildet lagres i **Download**-mappen. Åpne alle apper-skjermbildet, og trykk på **Galleri** →  → **Album** → **Download** for å åpne denne mappen.

Oppheve sammenkobling av Bluetooth-enheter

- 1 På alle apper-skjermbildet trykker du på **Innstillinger** → **Bluetooth**.
Enheten viser de sammenkoblede enhetene i listen.
- 2 Trykk på  ved siden av enhetens navn for å oppheve sammenkoblingen.
- 3 Trykk på **Avslutt sammenkobling**.

Wi-Fi Direct

En innføring

Wi-Fi Direct kobler sammen enheter direkte via Wi-Fi uten at det kreves et tilgangspunkt.

Koble til andre enheter

- 1 På alle apper-skjermbildet trykker du på **Innstillinger** → **Wi-Fi**, og deretter på **Wi-Fi-bryteren** for å aktivere denne funksjonen.
- 2 Trykk på  → **Wi-Fi Direct**.
De registrerte enhetene vises i listen.
Hvis ikke enheten som du vil koble sammen med står i listen, må du slå på Wi-Fi Direct-funksjonen på den enheten.
- 3 Velg en enhet som du vil koble til.
- 4 Godta Wi-Fi Direct-godkjenningsforespørselen på den andre enheten for å bekrefte.

Sende og motta data

Du kan dele data, som for eksempel kontakter eller mediefiler, med andre enheter. Følgende handlinger er et eksempel på hvordan du sender et bilde til en annen enhet.

Sende et bilde

- 1 Trykk på **Galleri** på alle apper-skjermbildet.
- 2 Velg et bilde.
- 3 Trykk på  → **Wi-Fi Direct**, og velg deretter en enhet som du vil overføre bildet til.
- 4 Godta Wi-Fi Direct-godkjenningsforespørselen på den andre enheten.
Hvis enhetene allerede er koblet til hverandre, vil bildet bli sendt til den andre enheten uten prosedyren med godkjenningsforespørsel.

Motta et bilde

Godta Wi-Fi Direct-godkjenningsforespørselen når en annen enhet sender deg et bilde. Hvis enhetene allerede er koblet til hverandre, vil bildet bli mottatt av enheten din uten prosedyren med godkjenningsforespørsel. Det mottatte bildet lagres i **Download**-mappen. Åpne alle apper-skjermbildet, og trykk på **Galleri** →  → **Album** → **Download** for å åpne denne mappen.

Avslutte enhetstilkoblingen

- 1 På alle apper-skjermbildet trykker du på **Innstillinger** → **Wi-Fi**.
- 2 Trykk på  → **Wi-Fi Direct**.
Enheden viser de tilkoblede enhetene i listen.
- 3 Trykk på **AVSLUTT TILKOBLING** → **OK** for å koble fra enhetene.

NFC

En innføring

Enheden gjør det mulig å lese NFC-tagger (Near Field Communication) som inneholder informasjon om produkter. Du kan også bruke denne funksjonen til å foreta betalinger og kjøpe billetter for transport eller arrangementer etter nedlasting av de nødvendige appene.



Batteriet har en innebygd NFC-antenne. Håndter batteriet forsiktig for å unngå å skade NFC-antennen.

Bruke NFC-funksjonen

Bruk NFC-funksjonen til å sende bilder eller kontakter til andre enheter og til å lese produktinformasjon fra NFC-tagger. Hvis du setter inn et SIM- eller USIM-kort som har en betalingsfunksjon, kan du bruke enheten til å foreta betalinger på en praktisk måte.

- 1 Trykk på **Innstillinger** → **NFC og deling** → **NFC** på alle apper-skjermbildet, og deretter på **NFC-bryteren** for å aktivere denne funksjonen.
Du kan også åpne hurtiginnstillingspanelet og trykke på **NFC** for å aktivere den.

- 2 Plasser NFC-antenneområdet på baksiden av enheten din i nærheten av en NFC-tag. Informasjon fra taggen vises.

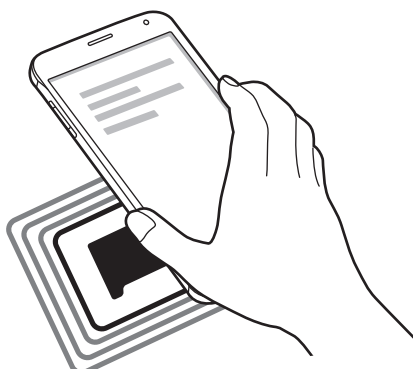

Kontroller at skjermen på enheten er låst opp. Hvis ikke vil ikke enheten lese NFC-tagger eller motta data.

Foreta kjøp med NFC-funksjonen

Før du kan bruke NFC-funksjonen til å foreta betalinger, må du registrere deg for mobilbetalingstjenesten. Kontakt tjenesteleverandøren din hvis du vil registrere deg eller få mer informasjon om tjenesten.

- 1 Trykk på **Innstillinger** → **NFC og deling** → **NFC** på alle apper-skjermbildet, og deretter på **NFC-bryteren** for å aktivere denne funksjonen.

Du kan også åpne hurtiginnstillingspanelet og trykke på **NFC** for å aktivere den.

- 2 La NFC-antenneområdet på baksiden av enheten berøre NFC-kortleseren.
- 3 Trykk på **Trykk på og betal** og velg en app for å stille inn standard betalingsapp.



Listen over betalingstjenester omfatter ikke nødvendigvis alle tilgjengelige betalingsapper.

Overføre data

Tillat datautveksling når enhetens NFC-antenne berører den andre NFC-antennen.

- 1 Trykk på **Innstillinger** → **NFC og deling** → **NFC** på alle apper-skjermbildet, og deretter på **NFC**-bryteren for å aktivere denne funksjonen.

Du kan også åpne hurtiginnstillingspanelet og trykke på **NFC** for å aktivere den.

- 2 Trykk på **Android Beam** eller **S Beam**, og deretter på **Android Beam**- eller **S Beam**-bryteren for å aktivere disse funksjonene.

- **Android Beam:** Send data via Bluetooth.
- **S Beam:** Send data via Wi-Fi Direct. Denne funksjonen er best for overføring av store datamengder.

- 3 Velg et element, og berør NFC-antennen på den andre enheten med NFC-antennen på enheten din.

- 4 Når **Trykk for å overføre.** vises på skjermen, trykker du på skjermen på enheten for å overføre elementet.



- Ikke overfør opphavsrettbeskyttede data via S Beam. Du bryter lovene om opphavsrett hvis du gjør dette. Samsung har ikke erstatningsansvar i forbindelse med ulovlig bruk av opphavsrettbeskyttede data.
- Hvis andre enheter forsøker å overføre data samtidig, kan filoverføringen mislykkes.

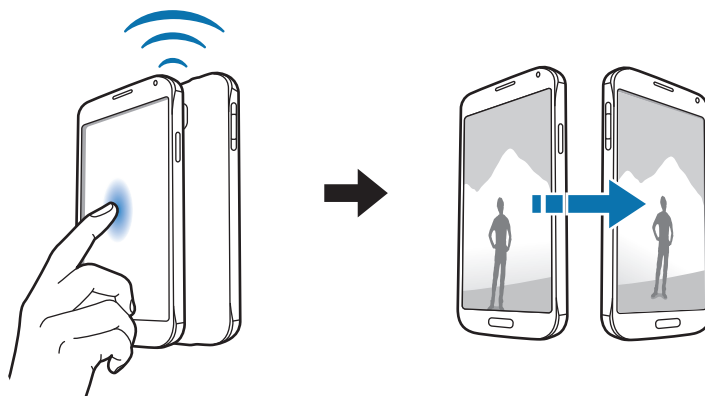

Screen Mirroring

En innføring

Bruk denne funksjonen til å koble enheten til en stor skjerm via en AllShare Cast-dongle eller HomeSync, og deretter dele innholdet ditt med andre.

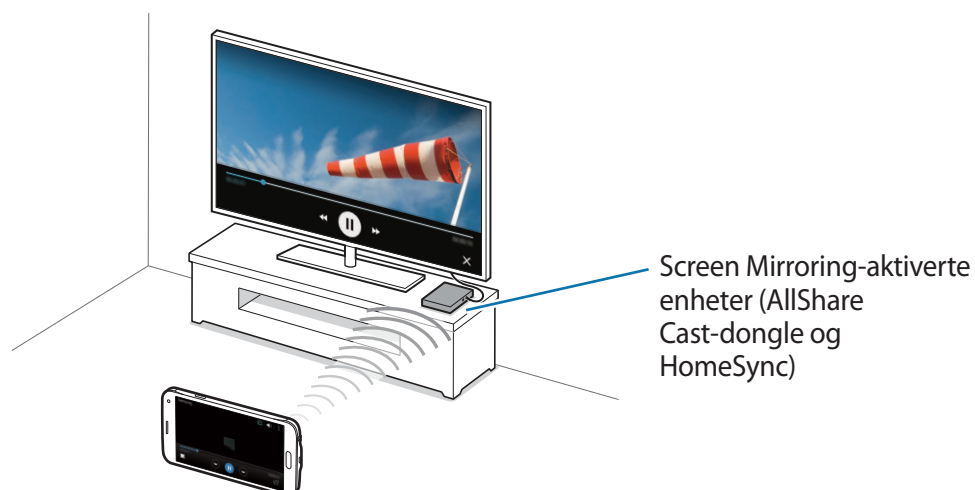

- Denne funksjonen kan være utilgjengelig, avhengig av område eller tjenesteleverandør.
- Noen filer kan bufres under avspilling, avhengig av nettverkstilkoblingen.
- Hvis du spesifiserer en Wi-Fi-frekvens, kan det hende at AllShare Cast-dongler eller HomeSync ikke blir oppdaget eller koblet til.

Vise innhold på en TV

Før du kobler en TV til enheten din, må du koble til TV-en og enheten som er aktivert for skjerm speiling. Se i brukerhåndboken for enheten når du skal konfigurere tilkoblingen. Følgende handlinger er et eksempel på hvordan du viser innhold på en TV som er koblet til via en AllShare Cast-dongle.

- 1 Koble enheten som er aktivert for skjerm speiling, til TV-en med en HDMI-kabel.
- 2 Velg en tilkoblingsmodus på TV-en, som for eksempel HDMI-modus, for å koble til en ekstern enhet.
- 3 Trykk på **Innstillinger** → **NFC og deling** → **Screen Mirroring** på alle apper-skjermbildet. De registrerte enhetene vises i listen.
- 4 Velg en enhet som du vil koble til. Skjermbildet på enheten din vises på TV-skjermen. Hvis du kobler til enheten for første gang, trykker du på og holder navnet til donglen i listen og angir PIN-koden som vises på TV-skjermen.
- 5 Åpne eller spill av en fil, og styr deretter skjermen med tastene på enheten din.

Avslutte Screen Mirroring-forbindelsen

Trykk på **Innstillinger** → **NFC og deling** → **Screen Mirroring** på alle apper-skjermbildet.



- For å spare strøm bør denne funksjonen kobles fra når den ikke er i bruk.
- Hvis du ser på videoer eller spiller spill på en TV-skjerm, bør du velge riktig TV-modus for best mulig opplevelse.

MirrorLink

Koble enheten til en bil for å styre enhetens MirrorLink-apper på hovedskjermen i bilen.



Enheden din er kompatibel med kjøretøy som støtter MirrorLink versjon 1.1 eller senere.

Koble enheten din til et kjøretøy via MirrorLink

Første gang som du bruker denne funksjonen, må du koble enheten til et Wi-Fi- eller mobilnett.

- 1 Koble enheten sammen med et kjøretøy via Bluetooth.

Se [Koble sammen med andre Bluetooth-enheter](#) for å få mer informasjon.

- 2 Koble enheten din til kjøretøyet via en USB-kabel.

Når de er koblet til hverandre, åpne enhetens MirrorLink-apper på hovedskjermen i bilen.

Avslutte MirrorLink-koblingen

Trekk ut USB-kabelen fra enheten og kjøretøyet.

Mobilutskrift

En innføring

Koble enheten til en skriver via Wi-Fi eller Wi-Fi Direct, og skriv ut bilder eller dokumenter.



Enkelte skrivere er kanskje ikke kompatible med enheten.

Legge til skrivertillegg

Du kan legge til skrivertillegg for skrivere som du vil koble til enheten.

- 1 Trykk på **Innstillinger** → **NFC og deling** → **Utskrift** → **Last ned tillegg** på alle apper-skjermbildet.
- 2 Søk etter et skrivertillegg i **Play Butikk**.
- 3 Velg et skrivertillegg, og installer det.
- 4 Velg skrivertillegget og trykk på bryteren øverst til høyre på skjermen for å aktivere det.
Enheden søker etter skrivere som er koblet til det samme Wi-Fi-nettverket som enheten din.
Hvis du vil legge til skrivere manuelt, trykker du på **⋮** → **Legg til skriver** → **+**.
Hvis du vil endre utskriftsinnstillinger, trykker du på **⋮** → **Innstillinger**.

Skrive ut innhold

Mens du viser innhold, som for eksempel bilder eller dokumenter, trykker du på **⋮** → **Skriv ut** og velger en skriver.

Enhets- og databehandling

Oppdatere enheten

Enheten kan oppgraderes til den nyeste programvaren.

Oppgradere trådløst

Enheten kan oppgraderes direkte til den nyeste programvaren trådløst gjennom FOTA-tjenesten (firmware over-the-air).

Trykk på **Innstillinger** → **Om enheten** → **Programvareoppdateringer** → **Oppdater nå** på alle apper-skjermbildet.



Merk av for **Autooppdatering** hvis du vil at enheten skal søke etter tilgjengelige oppdateringer automatisk. Hvis du bare vil laste ned oppdateringer når enheten er koblet til et Wi-Fi-nettverk, merker du av for **Bare Wi-Fi**.

Oppgradere med Samsung Kies

Koble enheten til en datamaskin og oppdater enheten til den nyeste programvaren.

- 1 Last ned den nyeste versjonen av Samsung Kies på datamaskinen fra nettstedet til Samsung.
- 2 Start Samsung Kies på datamaskinen og koble enheten til datamaskinen med en USB-kabel.
- 3 Følg instruksjonene på skjermen for å oppdatere enheten.



- Ikke slå av datamaskinen eller koble fra USB-kabelen mens enheten oppdateres.
- Mens enheten oppgraderes må du ikke koble andre medieenheter til datamaskinen. Dette kan forstyrre oppdateringsprosessen. Koble alle andre medieenheter fra datamaskinen før du oppdaterer.

Overføre filer mellom enheten og en datamaskin

Du kan overføre lyd-, video-, og bildefiler samt andre filtyper fra enheten til en datamaskin, eller omvendt.



Ikke koble USB-kabelen fra enheten mens du overfører filer. Dette kan føre til datatap eller skade på enheten.



Enhetene kan kanskje ikke kobles til på riktig måte hvis de kobles til via en USB-hub. Koble enheten direkte til datamaskinens USB-inngang.

Koble til som en medieenhet

- 1 Koble enheten til en datamaskin med en USB-kabel.
- 2 Åpne varselspanelet, og trykk deretter på **Koblet til som en medieenhet** → **Medieenhet (MTP)**.
Trykk på **Kamera (PTP)** hvis datamaskinen din ikke støtter Media Transfer Protocol (MTP) eller ikke har installert riktig driver.
- 3 Overfør filer mellom enheten og datamaskinen.

Koble til med Samsung Kies

Samsung Kies er et dataprogram som behandler medieinnhold og personlig informasjon med Samsung-enheter.

- 1 Last ned den nyeste versjonen av Samsung Kies på datamaskinen fra nettstedet til Samsung.
- 2 Start Samsung Kies på datamaskinen og koble enheten til datamaskinen med en USB-kabel.
- 3 Overfør filer mellom enheten og datamaskinen.
Se hjelpefilen for Samsung Kies for nærmere informasjon.

Sikkerhetskopiere og gjenopprette data

Oppbevar personlige opplysninger, appdata og innstillinger sikkert på enheten. Du kan sikkerhetskopiere sensitive opplysninger til en sikkerhetskopikonto og få tilgang til dem senere. Du må logge på Google- eller Samsung-kontoen din for å sikkerhetskopiere eller gjenopprette data.

Bruke en Google-konto

- 1 Trykk på **Innstillinger** på alle apper-skjermbildet.
- 2 Trykk på **Sikkerhetskopier og nullstill**, og merk av for **Sikkerhetskopier data**.
- 3 Trykk på **Sikkerhetskopier konto**, og velg en konto som sikkerhetskopikonto.

Bruke en Samsung-konto

Trykk på **Innstillinger** → **Kontoer** → **Samsung Account** → **Sikkerhetskopier** på alle apper-skjermbildet, merk elementene som skal kopieres og trykk deretter **SIKKERHETSKOPIER NÅ** → **SIKKERHETSKOPIER**. Merk av for **Automatisk sikkerhetskopiering** for å angi at enheten skal ta sikkerhetskopier av data automatisk.



- For å gjenopprette data med en Google-konto, åpner du alle apper-skjermbildet, trykker på **Innstillinger** → **Sikkerhetskopier og nullstill** og merker deretter av for **Automatisk gjenoppbygging**. Når du installerer appene på nytt, blir sikkerhetskopierte innstillinger og data gjenopprettet.
- Hvis du vil gjenopprette data med en Samsung-konto, åpner du alle apper-skjermbildet og trykker på **Innstillinger** → **Kontoer** → **Samsung Account** → **Gjenoppbygg**. Gjeldende data vil bli slettet fra enheten for å gjenopprette de valgte elementene.

Utføre en nullstilling av dataene

Du kan slette alle innstillinger og data på enheten. Før du tilbakestiller til fabrikkinnstillingene, må du sikkerhetskopiere alle viktige data som er lagret på enheten. Se [Sikkerhetskopiere og gjenopprette data](#) for å få mer informasjon.

På alle apper-skjermbildet trykker du på **Innstillinger** → **Sikkerhetskopier og nullstill** → **Nullstill til fabrikkdata** → **TILBAKESTILL ENHET** → **SLETT ALT**. Enheten startes automatisk på nytt.

Innstillinger

En innføring

Tilpass innstillingene for en lang rekke funksjoner og apper. Du kan tilpasse enheten ved å konfigurere forskjellige innstillingsalternativer.

Konfigurere innstillinger

Trykk på **Innstillinger** på alle apper-skjermbildet for å få tilgang til Innstillinger-skjermbildet. Hvis du vil søke etter innstillinger ved å skrive inn søkeord, kan du trykke på **Q**.



Du kan endre visningsmodus fra listevisning til separate faner. Trykk på **⋮** → **Visningstype** → **Fanevisning**.

Hurtiginnstillinger

Opprett en list med ofte brukte innstillinger.

Trykk på **⋮** → **Rediger hurtiginnstillinger**. Merk av / fjern avmerkingen for elementer som du vil legge til / fjerne, og trykk deretter på **UTFØRT**.

Tilkoblinger

Wi-Fi

Aktiver Wi-Fi-funksjonen for å koble til et Wi-Fi-nettverk og få tilgang til Internett eller andre nettverksenheter.



Enheten din bruker en ikke-harmonisert frekvens og er ment for bruk i alle europeiske land. WLAN kan brukes uten begrensninger innendørs innenfor EU, men kan ikke benyttes utendørs.

- 1 Trykk på **Wi-Fi** på Innstillinger-skjermbildet, og deretter på **Wi-Fi**-bryteren for å aktivere denne funksjonen.
- 2 Velg et nettverk fra listen over Wi-Fi-nettverk.
Nettverk som krever et passord, vises med et hengelåsikon.
- 3 Trykk på **KOBLE TIL**.

Legge til Wi-Fi-nettverk

Hvis ønsket nettverk ikke vises i Wi-Fi nettverkslisten, kan du legge det til manuelt.

- 1 Trykk på **Legg til Wi-Fi-nettverk** nederst på listen.
- 2 Angi navnet på nettverket i **Nettverks-SSID**.
- 3 Velg sikkerhetstype.
- 4 Angi passordet hvis det ikke er et åpent nettverk og trykk deretter på **KOBLE TIL**.

Bruke Smart nettverksbryter

Bruk denne funksjonen til å opprettholde en stabil nettverkstilkobling når du ser på nettsider, laster ned innhold og mer.

Trykk på **Wi-Fi** på Innstillinger-skjermbildet, og merk deretter av for **Smart nettverksbryter**.

Enheten bytter automatisk fra et Wi-Fi- til et mobilnett dersom det gjeldende Wi-Fi-nettverket er svakt eller ustabilt. Dersom Wi-Fi-nettverkssignalet igjen blir sterkt, bytter enheten fra mobil- og tilbake til Wi-Fi-nettet.



- Slå av Wi-Fi for å spare batteri når det ikke er i bruk.
- Når enheten har koblet til et Wi-Fi-nettverk, vil den koble til dette nettverket igjen hver gang det er tilgjengelig, uten å spørre om et passord først. For å hindre at enheten kobler seg automatisk til nettverket, kan du velge det fra listen over nettverk og trykke på **GLEM**.

Bluetooth

Aktiver Bluetooth-funksjonen for å utveksle informasjon over korte avstander.

Trykk på **Bluetooth** på Innstillinger-skjermbildet, og deretter på **Bluetooth**-bryteren for å aktivere denne funksjonen.

Trykk på  for å se flere alternativer.

Internettdeling

Du kan bruke enheten din som en mobil trådløssone for å dele enhetens forbindelse til mobildata med andre enheter hvis det ikke finnes noen tilgang til Internett. Tilkoblinger kan foretas via Wi-Fi, USB eller Bluetooth.

Trykk på **Internettdeling** på Innstillinger-skjermbildet.





Ekstra kostnader kan påløpe når du bruker denne funksjonen.

- **Mobil trådløssone:** Bruk den mobile trådløssonen for å dele enhetens tilkobling til mobildata med datamaskiner eller andre enheter.

- **USB-internettdeling:** Bruk Internettdeling via USB for å dele enhetens tilkobling til mobildata med datamaskiner via USB. Når enheten er koblet til en datamaskin, kan den brukes som et trådløst modem for datamaskinen.
- **Internettdeling via Bluetooth:** Bruk Internettdeling via Bluetooth for å dele enhetens tilkobling til mobildata med datamaskiner eller andre enheter via Bluetooth.

Bruke den mobile trådløssonen

Du kan bruke enheten din som en mobil trådløssone for å dele enhetens tilkobling til mobildata med andre enheter.

- 1 Trykk på **Internettdeling** → **Mobil trådløssone** på Innstillinger-skjermbildet.
- 2 Trykk på **Mobil trådløssone**-bryteren for å aktivere denne funksjonen.
-ikonet vises på statuslinjen. Andre enheter kan finne enheten i Wi-Fi-nettverkslisten.
Hvis du vil angi et passord for den mobile trådløssonen, trykker du på  → **Sett opp trådløssone** og velger sikkerhetsnivået. Angi deretter et passord, og trykk på **LAGRE**.
- 3 Søk etter og velg enheten din fra listen over Wi-Fi-nettverk på skjermen på den andre enheten.
- 4 Bruk mobildatatilkoblingen på den tilkoblede enheten til å få tilgang til Internett.

Flymodus

Dette deaktiverer alle trådløse funksjoner på enheten. Du kan bare bruke tjenester som ikke er avhengige av en nettverkstilkobling.

Trykk på **Flymodus** på Innstillinger-skjermbildet.

Databruk

Hold styr på din databruk, og tilpass innstillingene for en eventuell begrensning.

Trykk på **Databruk** på Innstillinger-skjermbildet.

- **Mobildata:** Angi at enheten skal bruke datatilkoblinger på alle mobilnett.

Trykk på  for å se flere alternativer.

Posisjon

Endre innstillinger for tillatelser for posisjonsinformasjon.

Trykk på **Posisjon** på Innstillinger-skjermbildet, og deretter på **Posisjon**-bryteren for å aktivere denne funksjonen.

- **Modus:** Velg en metode for å samle inn posisjonsdata.
- **Nylige forespørsler om posisjon:** Vis hvilke apper som ber om din gjeldende posisjonsinformasjon, og deres batteribruk.
- **Posisjonstjenester:** Vis posisjonstjenestene som enheten din bruker.
- **Mine steder:** Lagre dine favorittsteder til bruk med apper som krever posisjonsinformasjon. Enheten din vil gi relevant informasjon og tjenester ved å gjenkjenne lagrede steder med Maps, Wi-Fi eller Bluetooth.

NFC og deling

Endre innstillingene for ulike delefunksjoner.

Trykk på **NFC og deling** på Innstillinger-skjermbildet.

- **NFC:** Endre innstillinger for bruk av NFC-funksjonen. Se [NFC](#) for å få mer informasjon.
- **Enheter i nærheten:** Endre innstillinger for deling av innhold med enheter i nærheten. Alle enheter må støtte Wi-Fi Direct eller være koblet til samme Wi-Fi-nettverk eller mobile trådløssone.
- **Utskrift:** Konfigurer innstillinger for skrivertillegg som er installert på enheten. Du kan søke etter tilgjengelige skrivere eller legge til en skriver manuelt for å skrive ut filer. Se [Mobilutskrift](#) for å få mer informasjon.
- **Screen Mirroring:** Aktiver skjerm speilingfunksjonen for å dele skjermbildet ditt med andre. Se [Screen Mirroring](#) for å få mer informasjon.
- **MirrorLink:** Bruk denne funksjonen til å styre enhetens MirrorLink-apper på hovedskjermen i en bil. Se [MirrorLink](#) for å få mer informasjon.

Flere nettverk

Tilpass innstillinger for administrering av nettverk.

Trykk på **Flere nettverk** på Innstillinger-skjermbildet.

- **Download booster:** Angi at enheten skal laste ned filer på mer enn 30 MB raskere via Wi-Fi og mobilnett samtidig. Et sterkere Wi-Fi-signal vil gi høyere nedlastingshastighet.



- Denne funksjonen er kanskje ikke tilgjengelig for enkelte enheter.
 - Ekstra kostnader kan påløpe når du laster ned filer via mobilnettet.
 - Når du laster ned store filer, kan enheten bli oppvarmet. Hvis enheten blir varmere enn en angitt temperatur, blir funksjonen slått av.
 - Hastighet og ytelse til denne funksjonen kan bli påvirket hvis nettverkssignalene er ustabile.
 - Hvis Wi-Fi- og mobilnettilkoblingen har svært ulik dataoverføringshastighet, kan enheten bare bruke den raskeste tilkoblingen.
 - Denne funksjonen støtter Hypertext Transmission Protocol (HTTP) 1.1 og Hypertext Transmission Protocol Secure (HTTPS). Denne funksjonen kan ikke brukes sammen med andre protokoller, som for eksempel FTP.
- **Standard meldingsapp:** Velg standardappen som skal brukes for meldinger.
 - **Mobilnett:** Konfigurer innstillingene for ditt mobilnett.
 - **VPN:** Konfigurer og koble til virtuelle, private nettverk (VPN).

Enhet

Lyd og varsler

Endre innstillingene for forskjellige lyder på enheten.

Trykk på **Lyd og varsler** på Innstillinger-skjermbildet.

- **Lydmodus:** Angi at enheten skal bruke lyd- eller stillemodus.
- **Vibrasjonsintensitet:** Juster styrken på vibrasjonsvarslingen.

- **Vibrer ved ringing:** Angi at enheten skal vibrere og spille av en ringetone ved innkommende anrop.
- **Ringetoner:** Legg til eller velg en ringetone for innkommende anrop.
- **Vibrasjoner:** Legg til eller velg et vibrasjonsmønster.
- **Varselringetone:** Velg en ringetone for hendelser, som for eksempel innkommende meldinger.

Skjerm og bakgrunn

Endre skjerminnstillingene.

Trykk på **Skjerm og bakgrunn** på Innstillinger-skjermbildet.

- **Lysstyrke:** Angi skjermens lysstyrke.
- **Bakgrunnsbilde:** Endre innstillingene for bakgrunn for startskjermbildet og låseskjermen.
- **Skrifttype:** Endre skrifttypen og -størrelsen.
- **Énhåndsstyring:** Aktiver énhåndsstyringsmodus for lettere styring av enheten når du bruker enheten med én hånd. Se [Énhåndsstyring](#) for å få mer informasjon.
- **Skjermrotasjon:** Angi at innholdet skal rotere automatisk når du snur på enheten.
- **Smart hvilemodus:** Still inn enheten til å hindre at skjermens bakgrunnslys slås av mens du ser på skjermen.
- **Tidsavbrudd for skjerm:** Angi hvor lenge enheten skal vente før den slår av skjermens bakgrunnslys.
- **Skjermmodus:** Endre skjermmodus.
- **Autojuster skjermtone:** Still inn enheten til å spare strøm ved å justere skjermens lysstyrke.
- **Dagdrøm:** Angi at enheten skal starte en skjermsparer når enheten lades eller er koblet til en skrivebordsdokk.
- **LED-indikator:** Still inn enheten til å slå av eller på LED-indikatoren.
- **Lysvarighet berøringstast:** Angi hvor lenge bakgrunnslyset for nylig brukte- og tilbake-tasten skal være på.
- **Øk berøringsfølsomhet:** Still inn enheten til å tillate bruk av berøringsskjermen med vanter eller hansker på.



Det kan hende at enkelte kommandoer ikke vil bli gjenkjent når du berører enheten, avhengig av materialet til vantene eller hanskene.

Låseskjerm

Endre innstillingene for låseskjermen.

Trykk på **Låseskjerm** på Innstillinger-skjermbildet.

- **Skjermlås:** Endre skjermlåsmetoden. De følgende alternativene kan variere, avhengig av hvilken skjermlåsmetode som er valgt.
- **Vis informasjon:** Endre innstillinger for elementene som vises på låseskjermen.
- **Kamerasnarvei:** Still inn enheten til å vise snarveien til kameraet på låseskjermen.



Denne funksjonen kan være utilgjengelig, avhengig av område eller tjenesteleverandør.

- **Hand.notat på låseskjermen:** Still inn enheten til å starte **Handlingsnotat** når du trykker raskt to ganger på låseskjermen med S Pen samtidig som du trykker på og holder inne S Pen-knappen.
- **Opplåsingseffekt:** Velg en effekt som skal vises når du låser opp skjermen.

Flervindu

Still inn enheten til å bruke Flervindu.

Trykk på **Flervindu** på Innstillinger-skjermbildet, og deretter på **Flervindu**-bryteren for å aktivere denne funksjonen.

- **Åpne i delt skjerm-vis.:** Angi at enheten skal aktivere Flervindu-funksjonen når du åpner filer fra **Mine filer**, **Video** eller vedlegg i meldinger.
- **Sprettoppvisningssnarvei:** Angi at enheten skal vise appskjermbildet i et sprettoppvindu når du drar fingeren diagonalt nedover fra den øverste kanten av skjermen.

Varselspanel

Endre rekkefølgen på hurtiginnstillingsknappene som vises i varselspanelet.

Trykk på **Varselspanel** på Innstillinger-skjermbildet.

S Pen

Endre innstillingene for bruk av S Pen.

Trykk på **S Pen** på Innstillinger-skjermbildet.

- **Luftkommando:** Still inn enheten til å vise luftkommandofunksjonene når du holder S Pen over skjermen og trykker på S Pen-knappen.
- **Luftvisning:** Aktiver luftvisningsfunksjonen for å utføre forskjellige funksjoner med S Pen.
- **Peker:** Angi at enheten skal vise S Pen-pekeren når S Pen føres over skjermen.
- **Direkte inndata fra penn:** Angi at enheten skal vise håndskriftfeltikonet når du holder S Pen over et tekstinndatafelt.
- **S Pen-varsler:** Angi at enheten skal vise et vindusvarsel og lage en lyd hvis du går avsted mens berøringsskjermen er av og S Pen er fjernet fra enheten.
- **Slå av pennegjenkjenning:** Angi at skjermen ikke skal reagere når du setter inn eller fjerner S Pen.
- **S Pen-lyd:** Angi at enheten skal lage skrivelyder når du skriver eller tegner på skjermen med S Pen.
- **S Pen-vibreringstilbakemelding:** Angi at enheten skal vibrere når du skriver eller tegner på skjermen med S Pen.
- **Utløsningsvalg:** Angi at enheten skal starte **Handlingsnotat** eller vise luftkommandoer når S Pen fjernes fra sporet.
- **Lyd ved festing/fjerning:** Angi at enheten skal avgi en lyd når S Pen settes inn eller fjernes fra sporet.
- **Vibrer ved festing/fjerning:** Angi at enheten skal vibrere når S Pen settes inn eller fjernes fra sporet.

Bevegelser og gester

Aktiver bevegelsesgjenkjenningsfunksjonen og endre innstillingene som styrer bevegelsesgjenkjenning på enheten din.

Trykk på **Bevegelser og gester** på Innstillinger-skjermbildet.

- **Direkteanrop:** Still inn enheten til å foreta et taleanrop ved å plukke opp og holde enheten nær øret mens du viser anrops-, meldings- eller kontaktdetaljer.
- **Smartvarsel:** Angi at enheten skal varsle deg hvis du har tapte anrop eller nye meldinger når du plukker opp enheten.
- **Dempe / sette på pause:** Still inn enheten til å slå av lyden for innkommende anrop eller alarmer når du dekker skjermen med hånden eller snur enheten rundt.
- **Dra håndflaten over for å ta et bilde:** Angi at enheten skal ta et bilde av skjermen når du drar håndflaten til venstre eller høyre over skjermen.

Personalisering

Kontoer

Legg til Samsung- og Google-kontoen din eller andre kontoer som du vil synkronisere med.

Trykk på **Kontoer** på Innstillinger-skjermbildet.

Nettsky

Endre synkroniserings-, sikkerhetskopierings- og gjenopprettingsinnstillinger for Samsung- og Dropbox-kontoene dine.

Trykk på **Nettsky** på Innstillinger-skjermbildet.

Sikkerhetskopier og nullstill

Endre innstillingene for administrasjon av innstillinger og data.

Trykk på **Sikkerhetskopier og nullstill** på Innstillinger-skjermbildet.

- **Sikkerhetskopier data:** Still inn enheten til å sikkerhetskopiere innstillinger og appdata til Google-serveren.
- **Sikkerhetskopier konto:** Opprett eller rediger Google-sikkerhetskopikontoen din.

- **Automatisk gjenoppretting:** Still inn enheten til å gjenopprette innstillinger og appdata dersom apper reinstallerer på enheten.
- **Nullstill til fabrikkdata:** Tilbakestill innstillingene til fabrikkstandard og slett alle dataene.

Enkel modus

Still inn enheten til enkel modus.

Trykk på **Enkel modus** på Innstillinger-skjermbildet.

- **Standardmodus:** Still inn enheten til standardmodus.
- **Enkel modus:** Still inn enheten til enkel modus.
- **Enkle apper:** Velg apper der du vil bruke et enklere oppsett.

Tilgjengelighet

Bruk denne funksjonen for å få bedre tilgang til enheten. Se [Om Tilgjengelighet](#) for å få mer informasjon.

Trykk på **Tilgjengelighet** på Innstillinger-skjermbildet.

Privatmodus

Aktiver privatmodus for å hindre at andre får tilgang til ditt personlige innhold. Se [Privatmodus](#) for å få mer informasjon.

Trykk på **Privatmodus** på Innstillinger-skjermbildet, og deretter på **Privatmodus**-bryteren for å aktivere denne funksjonen.

- **Tilg.type for Privatmodus:** Angi eller endre opplåsningsmetode for å aktivere privatmodus.
- **Deaktiver automatisk:** Angi at enheten skal avslutte privatmodus automatisk når skjermen slås av.

Fingerskanner

Registrer fingeravtrykket ditt for å sikre enheten eller logge på Samsung-kontoen din. Se [Fingerskanner](#) for å få mer informasjon.

Trykk på **Fingerskanner** på Innstillinger-skjermbildet.

- **Fingeravtrykkbehandler:** Registrer eller slett informasjon om fingeravtrykk.
- **Endre reservepassord:** Angi et reservepassord som skal brukes hvis enheten ikke gjenkjenner fingeravtrykket ditt.
- **Skjermlås:** Endre skjermlåsmetoden.
- **Nettpålogging:** Still inn enheten til å bekrefte registrerte kontoer ved hjelp av fingeravtrykk.
- **Bekreft Samsung-kontoen:** Angi at enheten skal verifisere Samsung-kontoen din med fingeravtrykk.
- **Betal med PayPal:** Angi at enheten skal verifisere PayPal-kontoen din og godkjenne kjøp med fingeravtrykkene dine.



Denne funksjonen kan være utilgjengelig, avhengig av område eller tjenesteleverandør.

System

Språk og inndata

Endre innstillingene for tekstinndata. Noen alternativer kan være utilgjengelige for det valgte språket.

Trykk på **Språk og inndata** på Innstillinger-skjermbildet.

- **Språk:** Velg et skjerspråk for alle menyer og apper.
- **Standard:** Velg standard tastaturtype for inntasting av tekst.
- **Samsung-tastatur:** Endre innstillingene for Samsung-tastatur.



Tilgjengelige alternativer kan variere, avhengig av område eller tjenesteleverandør.

- **Google taleinntasting:** Endre innstillinger for taleinndata.
- **Språk:** Velg et språk for håndskriftgjenkjenning. Du kan søke etter filer som inneholder håndskrift på det valgte språket.
- **Tekst-til-tale-alt.:** Endre innstillingene for tekst-til-tale.
- **Varselslesing:** Angi at enheten skal lese varsler høyt når du har innkommende anrop, meldinger eller hendelser.
- **Markørhastighet:** Juster markørhastigheten for musen eller pekeplaten som er koblet til enheten.

Dato og tid

Få tilgang til og endre følgende innstillinger for å styre hvordan enheten viser klokkeslett og dato.

Trykk på **Dato og tid** på Innstillinger-skjermbildet.



Hvis batteriet lades fullstendig ut eller tas ut av enheten, vil både klokkeslettet og datoen bli tilbakestilt.

- **Automatisk dato og klokkeslett:** Oppdater klokkeslettet automatisk når du beveger deg mellom ulike tidssoner.
- **Still inn dato:** Angi gjeldende dato manuelt.
- **Angi klokkeslett:** Angi gjeldende klokkeslett manuelt.
- **Automatisk tidssone:** Still inn enheten til å motta tidssoneinformasjon fra nettverket når du beveger deg mellom tidssoner.
- **Velg tidssone:** Angi din tidssone.
- **Bruk 24-timersformat:** Vis tid i 24-timers format.
- **Velg datoformat:** Velg et datoformat.

Sikkerhetsassistanse

Aktiver Sikkerhetsassistanse-funksjonene.

Trykk på **Sikkerhetsassistanse** på Innstillinger-skjermbildet.

- **Nødmodus:** Angi at enheten skal aktivere Nødmodus og redusere batteriforbruket ved bare å bruke basis-funksjoner, som for eksempel anrop. Se [Nødmodus](#) for å få mer informasjon.
- **Geo News:** Angi at enheten skal motta varsler om ekstremvær. For å bruke denne funksjonen må du laste ned og installere den nødvendige appen.
- **Send hjelp-meldinger:** Angi at enheten skal sende hjelp-meldinger ved å trykke på strømtasten tre ganger. Du kan også sende lydopptak sammen med meldingen til mottakerne. Se [Send hjelp-meldinger](#) for å få mer informasjon.
- **Administrer primærkontakter:** Velg eller rediger mottakerne for hjelp-meldinger.

Tilbehør

Endre tilbehørsinnstillingene.

Trykk på **Tilbehør** på Innstillinger-skjermbildet.

- **Dokklyd:** Angi at enheten skal spille av en lyd når den kobles til eller fjernes fra en skrivebordsdokk.
- **Lydutgang:** Velg et lydutgangformat for bruk når du kobler enheten til HDMI-enheter. Noen enheter støtter kanskje ikke surroundlydinnstillingen.

Strømsparing

Aktiver strømsparingsmodus og endre innstillingene for denne modusen. Se [Strømsparingsfunksjon](#) for å få mer informasjon.

Trykk på **Strømsparing** på Innstillinger-skjermbildet.

- **Strømsparings:** Aktiver strømsparingsmodus og endre innstillingene for denne modusen.
- **Ultra strømsparingsmodus:** Utvid standby-tiden og reduser batteriforbruket ved å vise et enklere oppsett og gi begrenset tilgang til en app.



Beregnet maksimal standby-tid viser tiden det tar før batteriet lades ut når enheten ikke brukes. Standby-tiden kan variere, avhengig av enhetsinnstillingene og driftsforholdene.

- **Rask lading:** Still inn enheten til å bruke funksjonen for hurtiglading. Se [Hurtiglading](#) for å få mer informasjon.
- **Vis batteriprosent:** Still inn enheten til å vise prosenten av batteristrømmen som er igjen på statuslinjen.

Lagring

Vis minneinformasjon for enheten.

Trykk på **Lagring** på Innstillinger-skjermbildet.



Når et minnekort formateres, blir alle data på kortet permanent slettet.



Den faktiske tilgjengelige kapasiteten til det interne minnet er mindre enn den angitte kapasiteten fordi operativsystemet og standardapper legger beslag på deler av minnet. Tilgjengelig kapasitet kan endres når du oppgraderer enheten.

Sikkerhet

Endre innstillingene for sikring av enheten og SIM- eller USIM-kortet.

Trykk på **Sikkerhet** på Innstillinger-skjermbildet.

- **Enhetsadministratorer:** Vis enhetsadministratorene som er installerte på enheten. Du kan gi enhetsadministratorer tillatelse til å legge til nye policyer på enheten.
- **Ukjente kilder:** Angi at enheten skal tillate installasjon av apper fra ukjente kilder.
- **Krypter enhet:** Opprett et passord for å kryptere data som er lagret på enheten. Du må deretter angi passordet hver gang som du slår på enheten.



Det kan ta mer enn én time å krypterer data. Koble til laderen for å lade batteriet før du krypterer data, og trekk ikke ut kontakten før datakrypteringen er fullført.

- **Krypter eksternt SD-kort:** Still inn enheten til å kryptere filer på et minnekort.



Hvis du tilbakestiller enheten til fabrikkens standardverdier med denne innstillingen aktivert, kan ikke enheten lese dine krypterte filer. Deaktiver derfor denne innstillingen før du tilbakestiller enheten.

- **Fjernkontroll:** Still inn enheten til å kontrollere en tapt eller stjålet enhet med fjernstyring via Internett. Du må logge på Samsung-kontoen din for å kunne bruke denne funksjonen.
- **Varsel om SIM-endring:** Aktiver eller deaktiver Finn min mobil-funksjonen, som hjelper deg med å finne enheten din dersom den blir stjålet eller du mister den.
- **Gå til nettsted:** Gå til Finn min mobil-nettstedet (findmymobile.samsung.com). Du kan spore og kontrollere en tapt eller stjålet enhet på Finn min mobil-nettstedet.
- **Reaktiveringslås:** Angi at enheten skal kreve at du angir Samsung-kontoen din etter at enheten har blitt tilbakestilt, for å hindre andre fra å reaktivere enheten.
- **Angi SIM-kortlås:** Endre låseinnstillinger for SIM-kort.
- **Gjør passord synlige:** Still inn enheten til å vise passordene mens de skrives inn.
- **Sikkerhetspolicyoppd.:** Angi at enheten skal se etter og laste ned sikkerhetsoppdateringer.
- **Send sikkerhetsrapporter:** Angi at enheten skal sende oppdaterte sikkerhetsrapporter til Samsung automatisk.
- **Lagringstype:** Angi en lagringstype for informasjonsfiler.
- **Klarert informasjon:** Bruk sertifikater og legitimasjon for å oppnå sikker bruk av ulike apper.
- **Installer fra enhetsminne:** Installer krypterte sertifikater som er lagret på internminnet.
- **Fjern informasjon:** Slett legitimasjoner fra enheten og tilbakestill passordet.

Hjelp

Vis hjelpeinformasjon for å lære om hvordan du bruker enheten og appene eller konfigurerer viktige innstillinger.

Trykk på **Hjelp** på Innstillinger-skjermbildet.

Om enheten

Få tilgang til enhetsinformasjon, rediger enhetsnavnet eller oppdater enhetsprogramvaren.

Trykk på **Om enheten** på Innstillinger-skjermbildet.

Apper

Appstyring

Vis og administrer appene på enheten.

Trykk på **Appstyring** på Innstillinger-skjermbildet.

Standardapper

Velg en standardinnstilling for å bruke apper.

Trykk på **Standardapper** på Innstillinger-skjermbildet.

Appinnstillinger

Tilpass appinnstillinger.

Trykk på **Appinnstillinger** på Innstillinger-skjermbildet.

Tilgjengelighet

Om Tilgjengelighet

Gjør tilgjengeligheten bedre med funksjoner som gjør enheten lettere å bruke for brukere med redusert syn, hørsel eller bevegelighet.

Trykk på **Innstillinger** → **Tilgjengelighet** på alle apper-skjermbildet.

Bruke Hjem-tasten til å åpne tilgjengelighetsmenyer

Du kan få tilgang til følgende tilgjengelighetsmenyer ved å trykke raskt tre ganger på Hjem-tasten.

- Tilgjengelighet
- TalkBack
- Negative farger
- Samhandlingskontroll

På alle apper-skjermbildet trykker du på **Innstillinger** → **Tilgjengelighet** → **Direkte tilgang** og trykker deretter på **Direkte tilgang**-bryteren for å aktivere denne funksjonen. Velg deretter en tilgjengelighetsmeny som du vil åpne når du trykker raskt tre ganger på Hjem-tasten.

Taletilbakemelding (TalkBack)

Aktivere TalkBack

Når du aktiverer TalkBack, leser enheten høyt teksten på skjermen eller for utvalgte funksjoner.

- 1 På alle apper-skjermbildet trykker du på **Innstillinger** → **Tilgjengelighet** → **Syn** → **TalkBack**.
- 2 Trykk på **TalkBack**-bryteren for å aktivere denne funksjonen.

3 Trykk på **OK**. Enheten begynner å gi tilbakemelding med tale.



Enkelte funksjoner er ikke tilgjengelige når du bruker TalkBack.

Deaktivere TalkBack

- 1 På alle apper-skjerm bildet trykker du på **Innstillinger** → **Tilgjengelighet** → **Syn** → **TalkBack**.
- 2 Trykk på **TalkBack**-bryteren, og trykk deretter raskt to ganger hvor som helst på skjermen.
- 3 Trykk på **OK**, og trykk deretter raskt to ganger hvor som helst på skjermen. Enheten slutter å gi tilbakemelding med tale.

Styre skjermen med fingerbevegelser

Du kan bruke forskjellige fingerbevegelser for å styre skjermen mens du bruker TalkBack.

- Utforske skjermen: Plasser en finger på skjermen, og beveg fingeren for å utforske skjermen. Trykk på og hold et element, så leser enheten elementet høyt. Når du slipper fingeren, velges elementet under fingeren.
- Utheve elementer: Trykk på et element for å velge det. Du kan eventuelt trykke på og holde et element når du utforsker skjermen, og deretter slippe fingeren.
- Åpne det valgte elementet: Når det valgte elementet leses høyt, og du hører elementet som du ønsker, slipper du fingeren fra elementet. Deretter trykker du raskt to ganger hvor som helst på skjermen.
- Velge forrige element: Bla raskt oppover eller til venstre på skjermen med én finger.
- Velge neste element: Bla raskt nedover eller til høyre på skjermen med én finger.
- Bla i listene: Bla opp- eller nedover på skjermen med to fingre.
- Gå tilbake til forrige side: Bla til høyre på skjermen med to fingre.
- Gå til neste side: Bla til venstre på skjermen med to fingre.

- Låse opp skjermen: Bla i en hvilken som helst retning på skjermen i området for låseskjermen med to fingre.
- Åpne varselspanelet: Dra nedover fra toppen av skjermen med to fingre.
- Åpne hurtiginnstillingspanelet: Dra nedover fra toppen av skjermen med tre fingre.

Du kan konfigurere fingerbevegelsesinnstillinger for TalkBack under **Administrer bevegelser**. Se [Konfigurere fingerbevegelsesinnstillinger](#) for å få mer informasjon.

Konfigurere fingerbevegelsesinnstillinger

Når du bruker TalkBack, kan du bruke fingerbevegelser for å utføre ulike handlinger, for eksempel gå tilbake til det forrige skjermbildet, åpne startskjermbildet og mer. Konfigurer fingerbevegelser før du bruker dem.

Konfigurere innstillinger for loddrette bevegelser

Du kan bruke loddrette bevegelser med to deler ved å dra fingeren først opp- og så nedover fra bunnen av skjermen, eller motsatt.

På alle apper-skjermbildet trykker du på **Innstillinger** → **Tilgjengelighet** → **Syn** → **TalkBack** → **INNSTALLINGER** → **Administrer bevegelser** → **Todelte vertikale bevegelser**. Velg deretter én av følgende funksjoner:

- **Flytt til første og siste element på skjermen:** Når du drar fingeren først opp- og så nedover på skjermen, velges det første elementet øverst på skjermen. Når du drar fingeren først ned- og så oppover på skjermen, velges det siste elementet nederst på skjermen.
- **Bla gjennom lesedetaljnivåene:** Når du drar fingeren først opp- og så nedover på skjermen, endres leseenheten. Leseenheten endres til side, avsnitt, linje, ord, tegn og standard. Når du drar fingeren først ned- og så oppover på skjermen, endres leseenheterne i motsatt rekkefølge.

Konfigurere innstillinger for snarveisbevegelser

Du kan endre snarveisbevegelser eller tilordne funksjoner til tomme snarveier.

På alle apper-skjermbildet trykker du på **Innstillinger** → **Tilgjengelighet** → **Syn** → **TalkBack** → **INNSTALLINGER** → **Administrer bevegelser**. Velg en bevegelse, og tilordne deretter en funksjon til den.

Sette TalkBack på pause

Åpne den globale hurtigmenyen ved å dra fingeren først nedover og så til høyre på skjermen uten å slippe den. Når du velger **Stopp tilbakemeldinger midlertidig** øverst til venstre på skjermen, stanser TalkBack midlertidig.

Legge til og behandle bildeetiketter

Du kan tilordne etiketter til bilder på skjermen. Enheten leser etikettene høyt når bildene velges. Du kan legge til etiketter for bilder ved å bruke den lokale hurtigmenyen.

Åpne den lokale hurtigmenyen ved å dra fingeren først oppover og så til høyre på skjermen uten å slippe den. Trykk på og hold skjermen, og tegn en sirkel rundt menyen med fingeren for å vise menyene. Når du hører legge til etikett-menyen, slipper du fingeren for å legge til etiketter.

Hvis du vil vise etikettene, åpner du alle apper-skjermbildet og trykker på **Innstillinger** → **Tilgjengelighet** → **Syn** → **TalkBack** → **INNSTILLINGER** → **Administrer spesialtilpassede etiketter**.

Konfigurere innstillinger for TalkBack

Du kan konfigurere innstillinger for TalkBack etter behov.

På alle apper-skjermbildet trykker du på **Innstillinger** → **Tilgjengelighet** → **Syn** → **TalkBack** → **INNSTILLINGER**.

- **Talevolum:** Juster volumnivået for taletilbakemelding.
- **Bruk tonehøydeendringer:** Angi at enheten skal lese tekst med et lavt toneleie når teksten skrives inn med tastaturet.
- **Tastatur-ekko:** Angi at enheten skal lese opp tekst du legger inn ved hjelp av tastaturet, når du trykker på mellomromstasten.
- **Snakk når skjermen er av:** Angi at enheten skal gi taletilbakemelding når skjermen er slått av.
- **Bruk nærhetssensor:** Angi at enheten skal stanse taletilbakemelding midlertidig når du plasserer hånden over nærhetssensoren øverst på enheten.
- **Rist for å starte kontinuerlig lesing:** Angi at enheten skal lese høyt tekst som er på skjermen når du rister enheten. Du kan velge mellom forskjellige ristehastigheter.

- **Les opp anrops-ID:** Angi at enheten skal lese høyt anroperens navn når du mottar et innkommende anrop.
- **Vibrasjonstilbakemelding:** Angi at enheten skal vibrere når du utforsker skjermen.
- **Tilbakemelding med lyd:** Angi at enheten skal avgi en lyd når du utfører handlinger på skjermen, for eksempel når du blar på skjermen, og mer.
- **Fokus på lyd for taleutdata:** Angi at enheten skal skru ned medievolume når enheten leser et element høyt.
- **Lydvolume:** Juster volumet på lyden når du berører skjermen for å styre enheten. Denne funksjonen er tilgjengelig når **Tilbakemelding med lyd** er valgt.
- **Berøringsutforskning:** Angi at enheten skal lese høyt elementene som du trykker på med fingeren.
- **Bla gjennom lister automatisk:** Angi at enheten automatisk skal bla gjennom resten av listen som ikke vises på skjermen, og lese elementene høyt.
- **Ettrykksvalg:** Angi at enheten skal åpne det valgte element ved å trykke én gang på det.
- **Start veiledningen for Utforsk via berøring:** Vis opplæringen om hvordan du bruker Utforsk via berøring-funksjonen.
- **Administrer bevegelser:** Tilordne handlinger som skal utføres med fingerbevegelser. Se [Konfigurere fingerbevegelsesinnstillinger](#) for å få mer informasjon.
- **Administrer tilpassede etiketter:** Vis etikettene som du har lagt til.
- **Aktivér TalkBack på nytt:** Velg hvordan du vil gjenoppta taletilbakemelding når TalkBack er satt på pause.
- **Utviklerinnstillinger:** Angi alternativer for apputvikling.

Bruke enheten med skjermen avslått

Angi at enheten alltid skal slå av skjermen for å holde innholdet på skjermen privat. Skjermen slår seg ikke på når du trykker på Hjem-tasten eller på skjermen. Funksjoner som er aktivert for øyeblikket, slås ikke av når skjermen slås av.

På alle apper-skjermbildet trykker du på **Innstillinger** → **Tilgjengelighet** → **Syn** og merker deretter av for **Mørk skjerm**. Du kan aktivere eller deaktivere denne funksjonen ved å trykke raskt to ganger på strømtasten.

Lese passord høyt

Angi at enheten skal lese passordet høyt når du angir passordet mens TalkBack er aktivert.

På alle apper-skjermbildet trykker du på **Innstillinger** → **Tilgjengelighet** → **Syn** og merker deretter av for **Uttal passord**.

Angi tekst-til-tale-funksjoner

Du kan endre innstillingene for tekst-til-tale-funksjonene som brukes når TalkBack er aktivert, som for eksempel språk, hastighet og mer.

På alle apper-skjermbildet trykker du på **Innstillinger** → **Tilgjengelighet** → **Syn** → **Tekst-til-tale-alt**, og bruker deretter følgende funksjoner:

- **Samsungs tekst-til-tale-motor / Tekst-til-tale-motor fra Google:** Velg en motor for tekst-til-tale-funksjonen.
- **Talehastighet:** Velg en hastighet for tekst-til-tale-funksjonen.
- **Lytt til et eksempel:** Lytt til den talte teksten som et eksempel. Hvis enheten ikke kan lese eksempler høyt, trykker du på  → **Installer taledata** for å laste ned og installere taledata for tekst-til-tale-funksjonen.
- **Status for standardspråk:** Vis statusen for det gjeldende språket som er angitt for tekst-til-tale-funksjonen.

Skrive inn tekst med tastaturet

Du kan vise tastaturet ved å trykke på tekstinnatafeltet og deretter trykke raskt to ganger hvor som helst på skjermen.

Når du berører tastaturet med fingeren, leser enheten høyt tegnene på tastene under fingeren. Når du hører tegnet som du vil ha, slipper du fingeren fra skjermen for å velge det. Tegnet skrives inn, og enheten leser teksten høyt.

Hvis **Rask tasteangivelse** ikke er aktivert, slipper du fingeren fra tegnet som du ønsker, og trykker deretter raskt to ganger hvor som helst på skjermen. Hvis du vil aktivere rask tasteangivelse, går du til alle apper-skjermbildet og trykker på **Innstillinger** → **Tilgjengelighet** → **Syn**, og merker deretter av for **Rask tasteangivelse**.

Angi flere tegn

Trykk på og hold en tast på tastaturet for å angi flere tegn som er tilgjengelige for tasten. Et sprettoppvindu vises over tasten som viser tilgjengelige tegn. Hvis du vil velge et tegn, drar du fingeren på sprettoppvinduet til du hører tegnet som du ønsker, og deretter slipper du den.

Syn

Endre skriftstørrelsen

Bruk denne funksjonen til å endre skriftstørrelsen. Enkelte apper støtter kanskje ikke skriftstørrelsen **Veldig stor**.

På alle apper-skjermbildet trykker du på **Innstillinger** → **Tilgjengelighet** → **Syn** → **Skriftstørrelse**.

Forstørre skjermbildet

Bruk denne funksjonen til å forstørre skjermbildet og zoome inn på et bestemt område.

På alle apper-skjermbildet trykker du på **Innstillinger** → **Tilgjengelighet** → **Syn** → **Forstørrelsesbevegelser** og deretter på **Forstørrelsesbevegelser**-bryteren for å aktivere denne funksjonen.

- Zoome inn og ut: Trykk raskt på skjermen tre ganger for å zoome inn på et bestemt område. Trykk raskt tre ganger på skjermen på nytt for å gå tilbake til normal visning.
- Utforske skjermen ved rulling: Dra to eller flere fingre rundt på den forstørrede skjermen.
- Justere zoomforhold: Klyp sammen to eller flere fingre på den forstørrede skjermen, eller spre dem fra hverandre.

Du kan også forstørre skjermen midlertidig ved å trykke raskt tre ganger på skjermen og deretter holde. Dra fingeren for å utforske skjermen mens du holder på skjermen. Slipp opp fingeren for å gå tilbake til vanlig visning.



- Tastaturer på skjermen kan ikke forstørres.
- Når denne funksjonen er aktivert, kan ytelsen i enkelte apper, som for eksempel **Telefon** og **Kalkulator**, bli påvirket.

Svevezoom

Bruk denne funksjonen til å forstørre innhold som vises på skjermen ved å føre pennen over det.

På alle apper-skjermbildet trykker du på **Innstillinger** → **Tilgjengelighet** → **Syn** → **Svevezoom** og deretter på **Svevezoom**-bryteren for å aktivere denne funksjonen.

Dra zoomprosentfeltet mot venstre eller høyre, eller trykk på **Forstørrelsesstørrelse** for å endre forstørrelsesinnstillingene.



Når denne funksjonen er aktivert, kan du ikke bruke for eksempel luftkommando, luftvisning, direkte inndata fra penn, eller TalkBack-funksjoner.

Stille inn varselspåminnelser

Bruk denne funksjonen til å bli minnet på varsler som du ikke har sjekket etter en viss tid.

På alle apper-skjermbildet trykker du på **Innstillinger** → **Tilgjengelighet** → **Syn** → **Varselspåminnelse** og deretter på **Varselspåminnelse**-bryteren for å aktivere denne funksjonen.

Hvis du vil angi et intervall mellom varsler, trykker du på **Påminnelsesintervall**.

Reversere visningsfargene

Bruk denne funksjonen til å bedre synligheten på skjermen og til å gjøre det enklere for brukerne å gjenkjenne tekst på skjermen.

På alle apper-skjermbildet trykker du på **Innstillinger** → **Tilgjengelighet** → **Syn** og merker deretter av for **Negative farger**.

Fargejustering

Bruk denne funksjonen til å justere hvordan farger vises på skjermen, hvis du har problemer med å skille mellom farger. Enheten endrer fargene til farger som er lettere å kjenne igjen.

Trykk på **Innstillinger** → **Tilgjengelighet** → **Syn** → **Fargejustering** på alle apper-skjermbildet, og deretter på **Fargejustering**-bryteren for å aktivere denne funksjonen. Følg instruksjonene på skjermen for å fullføre fargejusteringsprosessen.

Hørsel

Stille inn fotolysvarsel

Angi at fotolysset skal blinke ved innkommende anrop, nye meldinger eller varsler.

På alle apper-skjermbildet trykker du på **Innstillinger** → **Tilgjengelighet** → **Hørsel** og merker deretter av for **Lysblinkvarsel**.

Slå av alle lyder

Angi at alle lyder på enheten skal dempes, som for eksempel medielyder og stemmen til anroperen under en samtale.

På alle apper-skjermbildet trykker du på **Innstillinger** → **Tilgjengelighet** → **Hørsel** og merker deretter av for **Slå av alle lyder**.

Innstillinger for undertekster

Trykk på **Innstillinger** → **Tilgjengelighet** → **Hørsel** → **Samsung-undertekster (CC)** eller **Google-undertekster (CC)** på alle apper-skjermbildet, og trykk deretter på **Samsung-undertekster (CC)**- eller **Google-undertekster (CC)**-bryteren for å aktivere denne funksjonen.

Velg et alternativ for å konfigurere tekstinnstillingene.

Justere lydbalansen

Angi at enheten skal justere lydbalansen når du bruker et hodesett.

- 1 Koble til et hodesett til enheten og ta det på.
- 2 Trykk **Innstillinger** → **Tilgjengelighet** → **Hørsel** → **Lydbalanse** på alle apper-skjermbildet.
- 3 Dra glidebryteren til venstre eller høyre for å justere lydbalansen, og trykk deretter på **BRUK**.

Monolyd

Monolyd kombinerer stereolyd i ett signal som spilles i alle hodesetthøytalerne. Bruk dette alternativet hvis du har nedsatt hørsel eller hvis det er mer praktisk for deg å bruke bare én øreplugg.

På alle apper-skjermbildet trykker du på **Innstillinger** → **Tilgjengelighet** → **Hørsel** og merker deretter av for **Monolyd**.

Lyddetektorer

Still inn enheten til å vibrere når den registrerer at dørklokken ringer eller at et spedbarn gråter.

Barnegråtdetektor

- 1 Trykk på **Innstillinger** → **Tilgjengelighet** → **Hørsel** → **Lyddetektorer** → **Barnegråtdetektor** på alle apper-skjermbildet, og deretter på bryteren for å aktivere denne funksjonen.
- 2 Les informasjonen på skjermen, og trykk på **OK**.
- 3 Trykk på ► for å begynne å bruke barnegråtdetektoren.
Enheten vil vibrere når den registrerer lyd og varselet vil lagres som en logg.

Ringeklokkedetektor

- 1 Trykk på **Innstillinger** → **Tilgjengelighet** → **Hørsel** → **Lyddetektorer** → **Ringeklokkedetektor** på alle apper-skjermbildet, og deretter på bryteren for å aktivere denne funksjonen.
- 2 Les informasjonen på skjermen, og trykk på **OK**.
- 3 Trykk på ● for å gjøre et opptak av dørklokken din. Trykk på **NESTE** når du er ferdig.
- 4 Trykk på ► og ring på døren for å kontrollere at ringeklokken er riktig registrert. Når enheten oppdager lyden av ringeklokken, trykker du på **OK**.
Hvis du vil endre ringeklokkelyden, trykker du på ⚙ → **Endre ringeklokkelyd**.

Når ringeklokkedetektoren er konfigurert, trykker du på ► for å begynne å bruke den. Enheten vil vibrere når den registrerer lyden av ringeklokken.

Endre varselsinnstillingene

Trykk på  → **Innstillinger** for å bruke følgende alternativer:

- **Vibrasjonsintensitet:** Juster styrken på vibrasjonsvarslingen.
- **Vibrasjoner:** Endre vibrasjonsmønsteret.
- **Lysblinkvarsel:** Still inn fotolyset til å blinke når enheten oppdager en lyd.

Automatisk haptikk

Når funksjonen for automatisk haptikk er aktivert, vil enheten vibrere med lyden når du spiller av musikk, ser på videoer eller spiller spill. Den vil også vibrere når det blir trykt på taster i støttede apper.

På alle apper-skjermbildet trykker du på **Innstillinger** → **Tilgjengelighet** → **Hørsel** og merker deretter av for **Automatisk haptikk**.



Enkelte apper støtter kanskje ikke denne funksjonen.

Smidighet og samhandling

Assistentmeny

Vise ikonet for assistentsnarvei

Still inn enheten til å vise assistentmenyikonet for lettere tilgang til apper, funksjoner og innstillinger. Du kan lett styre enheten ved å trykke på assistentmenyene på ikonet.

- 1 På alle apper-skjermbildet trykker du på **Innstillinger** → **Tilgjengelighet** → **Smidighet og samhandling** → **Assistentmeny**.
- 2 Trykk på **Assistentmeny**-bryteren for å aktivere menyen, og deretter på **OK** for å aktivere ettrykksmodus.
Ikonet for assistentsnarvei vises nederst til høyre på skjermen.
- 3 Trykk på **Dominerende hånd** for å flytte ikonet for assistentsnarvei til en passende plassering.

Få tilgang til assistentmenyer







Ikonet for assistentsnarvei vises som et flytende ikon for å gi enkel tilgang til assistentmenyer fra alle skjermbilder.

Når du trykker på ikonet for assistentsnarvei, utvides ikonet litt, og assistentmenyene vises på ikonet. Trykk på opp- eller nedpilen for å gå til andre paneler, eller bla opp eller ned på skjermen for å velge andre menyer.

Bruke markøren

Trykk på **Markør** på assistentmenyen. Du kan styre skjermen med små fingerbevegelser på berøringsområdet. Dra fingeren på berøringsområdet for å flytte markøren. Du kan også trykke på skjermen for å velge elementer under markøren.

Du kan bruke følgende alternativer:

-  / : Velg et element, eller bla til venstre eller høyre på skjermen.
-  / : Bla opp eller ned på skjermen.
- : Flytt berøringsområdet til en annen plassering.
- : Forstørr området der markøren står.
- : Lukk berøringsområdet.

For å endre markørinnstillingene, åpner du alle apper-skjermbildet og trykker på **Innstillinger** → **Tilgjengelighet** → **Smidighet og samhandling** → **Assistentmeny**. Tilpass deretter innstillingene under **Styreplate- og markørinnst.**

Bruke utvidede assistentmenyer

Angi at enheten skal vise utvidede assistentmenyer for utvalgte apper.

På alle apper-skjermbildet trykker du på **Innstillinger** → **Tilgjengelighet** → **Smidighet og samhandling** → **Assistentmeny** → **Assistent pluss** og deretter på **Assistent pluss**-bryteren for å aktivere denne funksjonen. Deretter kan du velge apper.

Slå på skjermen med luftbevegelsesfunksjonen

Bruk luftbevegelsesfunksjonen for å slå på skjermen ved å flytte hånden over bevegelsessensoren øverst på enheten. Du kan slå på skjermen uten å trykke på en eneste tast. Når du bruker denne funksjonen, må du plassere enheten på en plan flate eller holde den godt fast for å unngå at den beveger seg.

På alle apper-skjermbildet trykker du på **Innstillinger** → **Tilgjengelighet** → **Smidighet og samhandling** → **Luftaktivering**, og deretter **Luftaktivering**-bryteren for å aktivere denne funksjonen.

Angi forsinkelsesalternativer for å trykke på og holde

Angi gjenkjenningstiden for å trykke på og holde skjermen.

På alle apper-skjermbildet trykker du på **Innstillinger** → **Tilgjengelighet** → **Smidighet og samhandling** → **Trykk på og hold-forsinkelse** og velger deretter et alternativ.

Samhandlingskontroll

Aktiver modus for samhandlingskontroll for å begrense enhetens reaksjon på inndata mens du bruker apper.

- 1 På alle apper-skjermbildet trykker du på **Innstillinger** → **Tilgjengelighet** → **Smidighet og samhandling** → **Samhandlingskontroll**.
- 2 Trykk på **Samhandlingskontroll**-bryteren for å aktivere denne funksjonen.
- 3 Trykk på og hold inne Hjem- og volumtasten samtidig mens du bruker en app.
- 4 Juster størrelsen på rammen, eller tegn en linje rundt området som du vil begrense.
- 5 Trykk på **OK**.
Enheden viser det begrensede området. Det begrensede området vil ikke reagere når du tar på det, og enhetens fysiske tastar blir deaktivert.

Hvis du vil deaktivere samhandlingskontrollmodus, trykker du på og holder inne Hjem- og volumtasten samtidig.

Besvare anrop eller avslutte samtaler

Endre metoden for å besvare anrop eller avslutte samtaler.

På alle apper-skjermbildet trykker du på **Innstillinger** → **Tilgjengelighet** → **Besvare anrop og avslutte samtaler**.

Velg ønsket metode.

Bruke ettrykksmodus

Når en alarm starte eller du har et innkommende anrop, kan du trykke på knappen for å stoppe alarmen eller besvare anropet i stedet for å dra den.

På alle apper-skjermbildet trykker du på **Innstillinger** → **Tilgjengelighet** og merker deretter av for **Ettrykksmodus**.

Konfigurere tilgjengelighetsinnstillinger

Lagre tilgjengelighetsinnstillinger i en fil

Eksporter de gjeldende tilgjengelighetsinnstillingene i en fil.

På alle apper-skjermbildet trykker du på **Innstillinger** → **Tilgjengelighet** → **Adm. tilgjengelighet** → **Importer/Eksporter** og velger deretter et eksportalternativ.

Importere en fil med tilgjengelighetsinnstillinger

Importer en fil med tilgjengelighetsinnstillinger, og oppdater gjeldende innstillinger.

På alle apper-skjermbildet trykker du på **Innstillinger** → **Tilgjengelighet** → **Adm. tilgjengelighet** → **Importer/Eksporter** og velger deretter et importalternativ. Velg en fil som skal importeres, og trykk på **UTFØRT** → **OK**. Tilgjengelighetsinnstillingene oppdateres i henhold til den importerte filen.

Dele filer med tilgjengelighetsinnstillinger

Del filene med tilgjengelighetsinnstillinger med andre via e-post, Wi-Fi Direct, Bluetooth og annet.

På alle apper-skjermbildet trykker du på **Innstillinger** → **Tilgjengelighet** → **Adm. tilgjengelighet** → **Del via**. Velg deretter tilgjengelighetsfilene, og trykk på **Utført**. Velg en delingsmetode, og følg instruksjonene på skjermen for å dele filene.

Feilsøking

Vennligst prøv følgende løsninger før du kontakter et Samsung-servicesenter. Det kan hende at enkelte situasjoner ikke gjelder for din enhet.

Når du slår på enheten, eller mens du bruker den, ber den deg om å angi én av følgende koder:

- **Passord:** Når enhetens låsefunksjon er aktivert, må du oppgi passordet som du valgte for enheten.
- **PIN-kode:** Når du bruker enheten for første gang, eller kontroll av PIN-kode er aktivert, må du oppgi PIN-koden som fulgte med SIM- eller USIM-kortet ditt. Du kan deaktivere denne funksjonen ved å bruke Lås SIM-kort-menyen.
- **PUK-kode:** SIM- eller USIM-kortet ditt er blokkert, normalt sett som følge av feil inntasting av PIN-koden flere ganger. Du må angi PUK-koden som du har fått av din tjenesteleverandør.
- **PIN2-kode:** Når du åpner en meny som krever en PIN2-kode, må du angi PIN2-koden som fulgte med SIM- eller USIM-kortet ditt. Kontakt din tjenesteleverandør for å få mer informasjon.

Enheden din viser feilmeldinger for nettverk eller tjeneste

- Når du befinner deg i områder med svakt signal eller dårlig mottak, kan det hende at du mister mottakerforholdet. Forflytt deg til et annet område og forsøk på nytt. Når du forflytter deg, kan det hende at feilmeldingene gjentas flere ganger.
- Du kan ikke åpne enkelte alternativer uten et abonnement. Kontakt din tjenesteleverandør for å få mer informasjon.

Enheden din slår seg ikke på

- Når batteriet er fullstendig utladet, slås ikke enheten på. Lad batteriet helt opp før du slår på enheten.
- Det kan hende at batteriet er feil satt inn. Sett inn batteriet igjen.
- Tørk av begge de gullfargede kontaktene og sett inn batteriet igjen.

Berøringsskjermen reagerer sakte eller feil

- Hvis du fester et beskyttelsesdeksel eller tilleggsutstyr på berøringsskjermen, kan det hende at berøringsskjermen ikke fungerer korrekt.
- Hvis du bruker hansker eller vanter, hvis hendene dine ikke er rene når du berører skjermen, eller hvis du trykker på skjermen med skarpe gjenstander eller med fingertuppene, kan det hende at berøringsskjermen ikke fungerer.
- Fuktige forhold eller kontakt med vann kan føre til funksjonsfeil på berøringsskjermen.
- Start enheten din på nytt for å fjerne alle midlertidige programvarefeil.
- Kontroller at enhetens programvare er oppgradert til den nyeste versjonen.
- Hvis berøringsskjermen er ripet eller skadet, går du til et Samsung-servicesenter.

Enheden din fryser eller har uopprettelige feil

Hvis enheten fryser eller henger seg opp, kan det hende at du må lukke apper eller fjerne batteriet og sette det inn igjen, og så slå på enheten, for å gjenopprette funksjonaliteten. Hvis enheten fryser helt og ikke lenger reagerer, trykker du på og holder inne strøm- og volumtasten samtidig i mer enn 7 sekunder for å starte den på nytt.

Hvis dette ikke løser problemet, kan du gjenopprette fabrikkinnstillingene. På alle apper-skjermbildet trykker du på **Innstillinger** → **Sikkerhetskopier og nullstill** → **Nullstill til fabrikkdata** → **TILBAKESTILL ENHET** → **SLETT ALT**. Før du utfører en tilbakestilling til fabrikkinnstilte data, må du huske å ta sikkerhetskopier av alle viktige data som er lagret på enheten.

Hvis problemet fremdeles ikke er løst, tar du kontakt med et Samsung-servicesenter.

Anrop kobles ikke til

- Kontroller at du bruker korrekt mobilnett.
- Forsikre deg om at du ikke har angitt anropssperring for telefonnummeret som du ringer til.
- Forsikre deg om at du ikke har angitt anropssperring for telefonnummeret som ringer til deg.

Andre hører ikke at du snakker under en samtale

- Forsikre deg om at du ikke dekker til den innebygde mikrofonen.
- Forsikre deg om at mikrofonen er i nærheten av munnen din.
- Hvis du bruker et hodesett må du forsikre deg om at det er riktig tilkoblet.

Det er ekko under en samtale

Tilpass lydstyrken ved å trykke på volumtasten, eller forflytt deg til et annet område.

Tilkoblingen til et mobilnett eller Internett blir ofte frakoblet, eller lydkvaliteten er dårlig

- Forsikre deg om at du ikke blokkerer enhetens innvendige antenne.
- Når du befinner deg i områder med svakt signal eller dårlig mottak, kan det hende at du mister mottakerforholdet. Det kan også hende at du har tilkoblingsproblemer grunnet problemer med tjenesteleverandørens basestasjon. Forflytt deg til et annet område og forsøk på nytt.
- Når du bruker enheten mens du forflytter deg, kan trådløse nettverkstjenester deaktiveres grunnet problemer med tjenesteleverandørens nettverk.

Batteriikonet er tomt

Batterinivået er lavt. Lad opp eller skift ut batteriet.

Batteriet lader ikke korrekt (for Samsung-godkjente ladere)

- Sørg for at laderen er koblet til på riktig måte.
- Hvis batteripolene er skitne, kan det hende at batteriet ikke lader korrekt eller enheten kan slå seg av. Tørk av begge de gullfargede kontaktene og forsøk å lade batteriet igjen.
- Batteriene i enkelte enheter kan ikke skiftes ut av brukeren. For å skifte ut batteriet må du gå til et Samsung-servicesenter.

Batteriet tømmes raskere enn da det ble kjøpt

- Dersom du utsetter batteriet for veldig lave eller veldig høye temperaturer, kan nytteladningen reduseres.
- Batteriforbruket øker når du bruker meldingsfunksjoner eller enkelte apper, slik som spill eller Internett.
- Batteriet forbrukes og nytteladningen blir kortere etter hvert.

Enheten er varm ved berøring

Når du bruker apper som krever mer strøm, eller bruker apper på enheten over lengre tid, kan enheten føles varm ved berøring. Dette er normalt og skal ikke påvirke enhetens levetid eller ytelse.

Feilmeldinger vises når kameraet startes

Enheten din må ha tilstrekkelig tilgjengelig minne og batteristrøm for å bruke kameraappen. Hvis det dukker opp feilmeldinger når du starter kameraet, kan du forsøke følgende:

- Lad batteriet eller skift det ut med et batteri som er fulladet.
- Frigjør minne ved å overføre filer til en datamaskin eller ved å slette filer på enheten.
- Start enheten på nytt. Hvis du fortsatt har problemer med kameraappen etter å ha fulgt disse tipsene, tar du kontakt med et Samsung-servicesenter.

Fotokvaliteten er dårligere enn forhåndsvisningen

- Kvaliteten på bildene dine kan variere, avhengig av omgivelsene og de fotograferingsteknikkene som du bruker.
- Hvis du tar bilder i mørke områder, om natten, eller innendørs, kan det oppstå forstyrrelser i bildene eller de kan være ute av fokus.

Feilmeldinger vises når du åpner multimediafiler

Hvis det dukker opp feilmeldinger eller multimediefilene ikke spilles av når du åpner dem på enheten, kan du prøve følgende:

- Frigjør minne ved å overføre filer til en datamaskin eller ved å slette filer på enheten.
- Forsikre deg om at musikkfilen ikke er Digital Rights Management (DRM)-beskyttet. Hvis filen er DRM-beskyttet, må du forsikre deg om at du har korrekt lisens eller nøkkel til å spille av filen.
- Sørg for at filformatene støttes av enheten. Hvis det er et filformat som ikke støttes, for eksempel DivX eller AC3, kan du installere en app som støtter det. Hvis du vil sjekke hvilke filformater enheten din støtter, kan du gå til www.samsung.com.

- Enheten din støtter bilder og videoer som er tatt med enheten. Det kan hende at bilder og videoer som er tatt med andre enheter ikke fungerer korrekt.
- Enheten din støtter multimediafiler som er godkjente av din nettverkstjenesteleverandør eller tjenesteleverandører av tilleggstjenester. Det kan hende at noe innhold som finnes på Internett, slik som ringetoner, videoer, eller bakgrunnsbilder, ikke fungerer korrekt.

En annen Bluetooth-enhet kan ikke lokaliseres

- Forsikre deg om at Bluetooth-funksjonen er aktivert på enheten din.
- Forsikre deg om at Bluetooth-funksjonen er aktivert på den enheten som du vil koble til.
- Forsikre deg om at enheten din og den andre Bluetooth-enheten er innenfor maksimal Bluetooth-rekkevidde (10 m).

Hvis tipsene ovenfor ikke løser problemet, tar du kontakt med et Samsung-servicesenter.

Det blir ikke opprettet en forbindelse når du kobler enheten til en datamaskin

- Kontroller at USB-kabelen som du bruker, er kompatibel med enheten.
- Forsikre deg om at du har korrekt driver installert og oppdatert på datamaskinen din.
- Hvis du bruker Windows XP, må du kontrollere at du har Windows XP Service Pack 3 eller høyere installert på datamaskinen.
- Forsikre deg om at du har Samsung Kies eller Windows Media Player 10 eller høyere installert på datamaskinen.

Enheten din finner ikke din gjeldende posisjon

GPS-signaler kan være hindret på enkelte steder, slik som innendørs. Still inn enheten slik at den bruker Wi-Fi eller et mobilnett for å finne din gjeldende posisjon i disse situasjonene.

Data som er lagret på enheten er gått tapt

Ta alltid sikkerhetskopier av alle viktig data som er lagret på enheten. Hvis ikke, vil du ikke kunne gjenopprette data hvis de blir ødelagte eller går tapt. Samsung påtar seg ikke ansvar for tap av data som er lagret på enheten.

Det er en liten åpning rundt utsiden av enhetsdekselet

- Denne åpningen er en nødvendig produksjonsfunksjon og mindre risting eller vibrering av deler kan oppstå.
- Over tid kan friksjon mellom deler føre til at denne åpningen utvides litt.

Trenger du hjelp eller har spørsmål, henviser vi til www.samsung.no.

Klikk inn på "SUPPORT"=>"Hjelp og feilsøking" eller søk ved hjelp av modellnummer.

Alternativt kan du ringe vår kundesupport på telefon 815 56 480.

Opphavsrett

Copyright © 2015 Samsung Electronics

Denne bruksanvisningen er beskyttet av internasjonale lover om opphavsrett.

Ingen deler av denne bruksanvisningen kan gjengis, distribueres, oversettes eller overføres i noen form eller på noen måter, elektronisk eller manuelt, inkludert kopiering, opptak eller lagring i informasjonslagrings- og gjenopprettingssystemer, uten skriftlig forhåndsgodkjennelse fra Samsung Electronics.

Varemerker

- SAMSUNG og SAMSUNG-logoen er registrerte varemerker som tilhører Samsung Electronics.
- Bluetooth® er et registrert varemerke som tilhører Bluetooth SIG, Inc. over hele verden.
- Wi-Fi®, Wi-Fi Protected Setup™, Wi-Fi CERTIFIED Passpoint™, Wi-Fi Direct™, Wi-Fi CERTIFIED™ og Wi-Fi-logoen er registrerte varemerker for Wi-Fi Alliance.
- Alle andre varemerker og opphavsrettigheter tilhører sine respektive eiere.