



SAMSUNG

SM-J100FN

SM-J100F

SM-J100H

SM-J100G

SM-J100H/DS

SM-J100H/DD

SM-J100Y

SM-J100ML/DS

دفترچه راهنمای کاربر

فهرست مطالب

ابتدا این مطلب را مطالعه کنید

آغاز به کار

- ۶ محتویات بسته
- ۷ نمای کلی دستگاه
- ۹ استفاده از سیم کارت یا USIM کارت و باتری
- ۱۶ استفاده از کارت حافظه
- ۱۸ روشن و خاموش کردن دستگاه
- ۱۸ قفل کردن یا باز کردن قفل صفحه

مقدمات

- ۱۹ استفاده از صفحه لمسی
- ۲۲ چیدمان صفحه اصلی
- ۲۶ پانل اعلان ها
- ۲۸ باز کردن برنامه ها
- ۲۸ نصب یا حذف برنامه ها
- ۳۰ وارد کردن متن
- ۳۲ عکسبرداری از صفحه
- ۳۲ فایل های شخصی
- ۳۳ ویژگی ذخیره نیرو
- ۳۳ مشاهده اطلاعات راهنما

قابلیت اتصال شبکه

- ۳۴ داده تلفن همراه
- ۳۴ Wi-Fi
- ۳۵ اتصال با واسطه و نقطه اتصال تلفن همراه

شخصی سازی

- ۳۷ مدیریت صفحه اصلی و صفحه برنامه ها
- ۳۹ تنظیم کاغذ دیواری و آهنگ های زنگ
- ۴۰ تغییر روشن قفل صفحه
- ۴۱ انتقال داده از دستگاه قبلی شما
- ۴۱ تنظیم حساب ها

تلفن

- ۴۲ برقراری تماس
- ۴۴ دریافت تماس ها
- ۴۴ گزینه های در طول تماس

مخاطبین

- ۴۶ افزودن مخاطبین
- ۴۷ جستجوی مخاطبین

پیام ها و ایمیل

پیام ها	۴۸
ایمیل	۵۰

مدیر دستگاه و داده ها

ارتقاء دستگاه	۷۵
انتقال فایل ها بین دستگاه و یک رایانه	۷۶
پشتیبان گیری یا بازگردان داده ها	۷۷
اجرای بازنشانی داده ها	۷۷

دوربین

تصویربرداری اصلی	۵۲
حالت های تصویربرداری	۵۳
تنظیمات دوربین	۵۵

تنظیمات

درباره تنظیمات	۷۸
اتصالات	۷۸
دستگاه	۸۲
شخصی	۸۵
سیستم	۸۷

گالری

مشاهده محتوا در دستگاه	۵۷
------------------------	----

عیب یابی

برنامه ها و ویژگی های مفید

تقویم	۵۸
اینترنت	۵۹
ویدئو	۶۰
ساعت	۶۱
ماشین حساب	۶۳
یادداشت	۶۳
ضبط صدا	۶۴
رادیو	۶۵
برنامه های Google	۶۶

اتصال به سایر دستگاه ها

بلوتوث	۶۸
Wi-Fi مستقیم	۷۰
NFC (مدل های دارای NFC)	۷۲
چاپ از طریق دستگاه همراه	۷۴

ابتدا این مطلب را مطالعه کنید

لطفا قبل از استفاده از دستگاه خود برای اطمینان از استفاده ایمن و درست، این دفترچه راهنما را به دقت بخوانید.

- شرح ها بر اساس تنظیمات پیش فرض دستگاه ارایه شده اند.
- بسته به ناحیه، ارایه دهنده سرویس، مشخصات مدل یا نرم افزار دستگاه ممکن است بعضی مطالب با دستگاه شما فرق داشته باشد.
- برنامه ای محتوایی (محتوای کیفیت بالا) که نیازمند استفاده از بخش زیادی از CPU و RAM است را اشغال می کند، بر کارایی کلی دستگاه تاثیر می گذارد. برنامه های کاربردی که به محتوا مربوط هستند ممکن است بسته به مشخصات دستگاه و محیط استفاده بدرستی کار نکنند.
- سامسونگ در قبال مشکلات عملکردی ناشی از برنامه های کاربردی عرضه شده توسط ارائه کننده هایی بجز سامسونگ مسئولیتی ندارد.
- سامسونگ مسئول مشکلات عملکردی یا ناسازگاری های ایجاد شده توسط تنظیمات رجیستری ویرایش شده یا نرم افزار سیستم عامل تغییر یافته نیست. تلاش برای سفارشی کردن سیستم عامل ممکن است باعث شود تا دستگاه یا برنامه های کاربردی بدرستی کار نکنند.
- نرم افزار، منابع صوتی، کاغذ دیواری ها، تصاویر و سایر رسانه های ارایه شده در این دستگاه برای استفاده محدود مجوز دارند. استخراج و استفاده از این مطالب برای مقاصد تجاری و غیره، نقض قوانین حق نسخه برداری محسوب می شود. مسئولیت کامل استفاده غیرقانونی از رسانه بر عهده کاربران است.
- ممکن است برای استفاده از سرویس های داده، مانند پیام رسانی، آپلود و دانلود، همگام سازی خودکار یا استفاده از سرویس های مکان متحمل هزینه های اضافی شوید. برای انتقالات داده بزرگ، توصیه می شود از قابلیت Wi-Fi استفاده کنید.
- برنامه های کاربردی پیش فرض که همراه دستگاه هستند، مشمول بروزآوری بوده و ممکن است بدون اطلاع قبلی، دیگر پشتیبانی نشوند. اگر درباره برنامه های کاربردی ارایه شده همراه دستگاه سوالی دارد، با مرکز خدمات سامسونگ تماس بگیرید. در مورد برنامه های کاربردی نصب شده توسط کاربر، با ارائه دهندگان سرویس تماس بگیرید.
- تغییر در سیستم عامل دستگاه یا نصب نرم افزارها از منابع غیررسمی، ممکن است باعث عملکرد نادرست دستگاه یا مخدوش شدن و از دست رفتن داده ها شوند. این اقدامات توافقنامه مجوز سامسونگ را نقض می کند و ضمانتنامه شما را باطل می کند.

نمادهای دستورالعمل

هشدار: وضعیت هایی که می تواند موجب جراحت شما یا دیگران شود



خطر: وضعیت هایی که می تواند موجب آسیب دیدن دستگاه شما یا سایر وسایل شود



نکته: نکات، ترفندهای استفاده یا سایر اطلاعات



آغاز به کار

محتویات بسته

جعبه محصول را بازبینی نمایید و مطمئن شوید اقلام زیر در آن موجود است:

- دستگاه

- باتری

- راهنمای شروع سریع



- اقلام ارایه شده همراه دستگاه و هر گونه لوازم جانبی ممکن است بسته به ناحیه یا ارائه دهنده سرویس تفاوت کند.

- اقلام ارایه شده فقط برای استفاده با این دستگاه طراحی شده اند و ممکن است با دستگاه های دیگر سازگار نباشند.

- ظاهر و مشخصات می توانند بدون اطلاع قبلی تغییر کنند.

- می توانید لوازم جانبی بیشتر را از فروشگاه سامسونگ محلی خود خریداری کنید. قبل از خرید اطمینان حاصل کنید که با دستگاه شما سازگار هستند.

- فقط از لوازم جانبی مورد تایید سامسونگ استفاده کنید. استفاده از لوازم جانبی تأیید نشده ممکن است موجب عملکرد نادرست و مشکلاتی در کارکرد دستگاه شود که تحت پوشش ضمانت نامه قرار نمی گیرد.

- مهیا بودن همه لوازم جانبی کاملاً بسته به شرکت های سازنده، مشمول تغییرات است. برای اطلاعات بیشتر درباره لوازم جانبی موجود، به وب سایت سامسونگ مراجعه کنید.

نمای کلی دستگاه

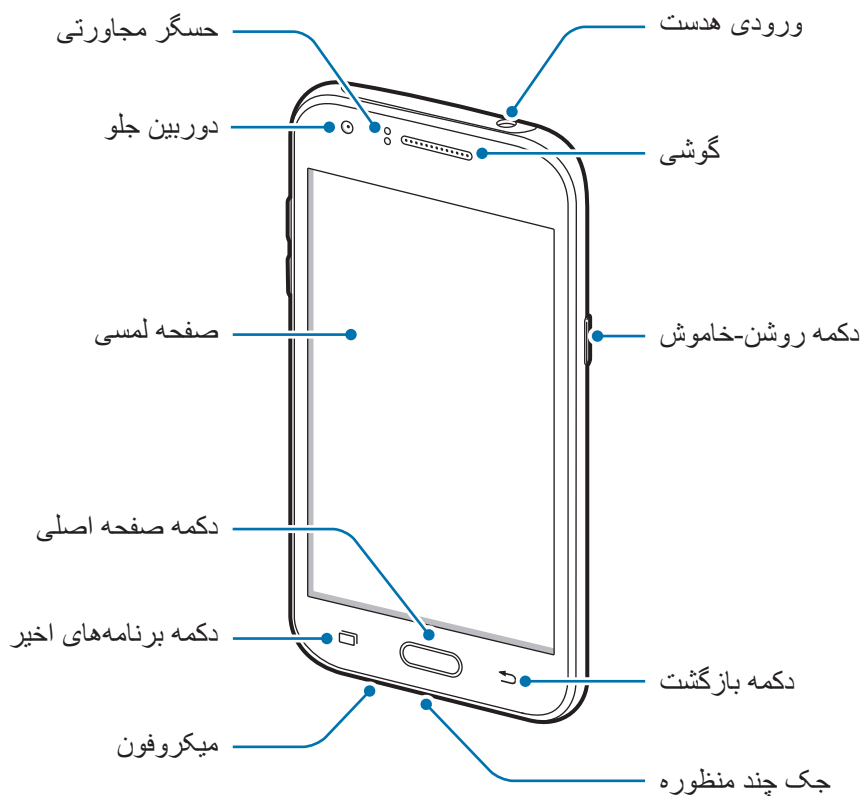



- قسمت آنتن را با دست یا اشیاء دیگر نپوشانید. این کار ممکن است باعث ایجاد مشکلات اتصال یا خالی شدن باتری شود.
- استفاده از محافظ صفحه مورد تأیید سامسونگ پیشنهاد می شود. استفاده از محافظ های صفحه تأیید نشده ممکن است باعث اختلال در عملکرد سنسورها گردند.
- نگذارید آب با صفحه لمسی تماس پیدا کند. صفحه لمسی زمانی که در معرض آب یا محیط های مرطوب قرار بگیرد ممکن است درست عمل نکند.

دکمه ها

دکمه	عملکرد
	<ul style="list-style-type: none"> • روشن، خاموش • فشار داده و نگه دارید تا دستگاه روشن یا خاموش شود. • فشار دهید تا صفحه روشن یا قفل شود.
	<ul style="list-style-type: none"> • برنامه های اخیر • ضربه بزنید تا فهرستی از برنامه های اخیر باز شود. • ضربه بزنید و نگه دارید تا به گزینه های بیشتری در رابطه با صفحه فعلی دسترسی پیدا کنید.
	<ul style="list-style-type: none"> • صفحه اصلی • هنگامی که صفحه قفل است فشار دهید تا صفحه روشن شود. • فشار دهید تا به صفحه اصلی بازگردید. • فشار داده و نگه دارید تا Google اجرا شود.
	<ul style="list-style-type: none"> • بازگشت • ضربه بزنید تا به صفحه قبلی بازگردید.
	<ul style="list-style-type: none"> • میزان صدا • فشار دهید تا میزان صدا را تنظیم کنید.

استفاده از سیم کارت یا USIM کارت و باتری

جاگذاری سیم کارت یا USIM و باتری

سیم کارت یا USIM کارت ارائه شده توسط ارائه دهنده سرویس تلفن همراه و باتری ضمیمه شده را وارد کنید.

- دستگاه فقط با میکرو سیم کارت ها کار می کند.
- بعضی از سرویس های LTE بسته به ارائه دهنده سرویس ممکن است در دسترس نباشند. برای اطلاعات بیشتر درباره در دسترس بودن سرویس، با ارائه دهنده سرویس خود تماس بگیرید.



۱ درپوش پشتی را بردارید.

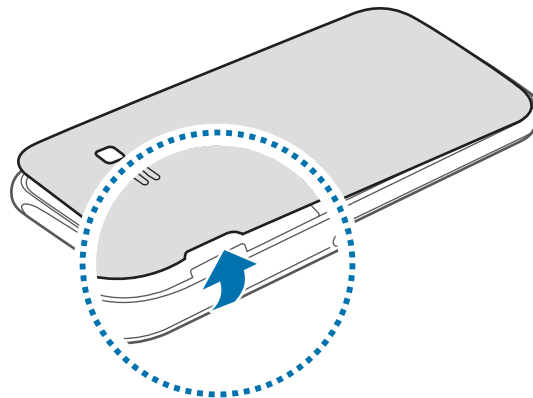

مراقب باشید هنگام در آوردن درپوش پشتی ناخن انگشت تان صدمه نبیند.



درپوش پشتی دستگاه را بیش از حد خم و راست نکنید یا پیچ و تاب ندهید. انجام این کار ممکن است به درپوش آسیب برساند.



۲ ◀ **مدل های سیم کارت دوگانه:** سیم کارت یا USIM کارت را طوری قرار دهید که اتصال های طلایی رنگ آن رو به پایین باشد.

سیم کارت اصلی یا USIM کارت را در شیار سیم کارت 1 (❶) و سیم کارت یا USIM کارت ثانویه را در شیار سیم کارت 2 (❷) قرار دهید.

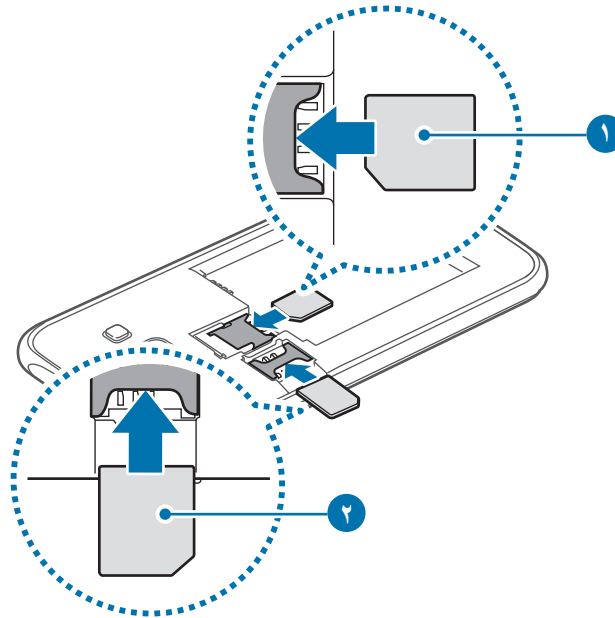

◀ **مدل های تک سیم کارت:** سیم کارت یا USIM کارت را طوری قرار دهید که اتصال های طلایی رنگ آن رو به پایین باشد.

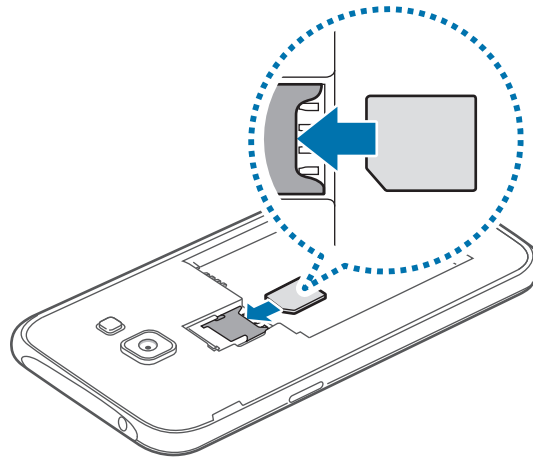

- کارت حافظه را در شیار سیم کارت وارد نکنید. در صورتی که کارت حافظه در شیار سیم کارت گیر کرد، باید دستگاه خود را به مرکز خدمات سامسونگ ببرید تا کارت حافظه را بردارند.
- مراقب باشید تا سیم کارت یا USIM کارت خود را گم نکرده یا در اختیار دیگران قرار ندهید. سامسونگ مسئول هیچ گونه آسیب یا مزاحمت ناشی از کارت های گمشده یا دزدیده شده نیست.



۳ باتری را وارد کنید.

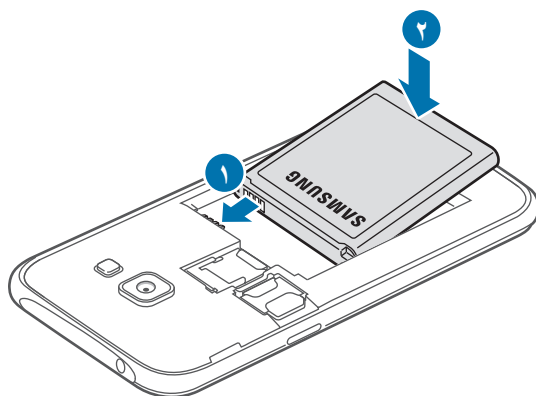

۴ درپوش پشتی را سرجایش قرار دهید.

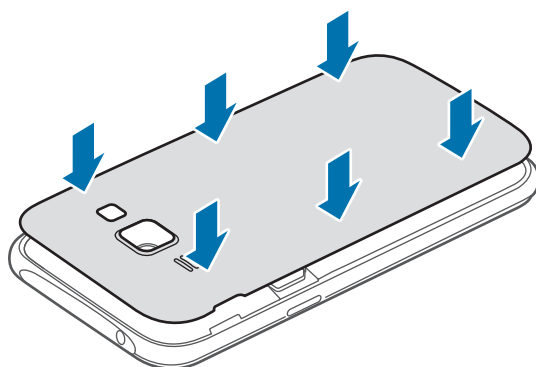

درآوردن سیم کارت یا USIM کارت و باتری

۱ درپوش پشتی را بردارید.

۲ باتری را بیرون بکشید.

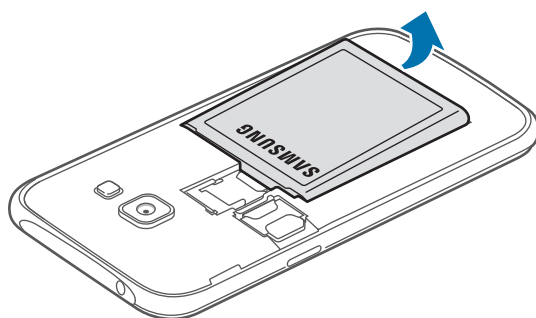

۳ ◀ مدل های دو سیم کارتی: سیم کارت یا USIM کارت را بیرون بکشید.

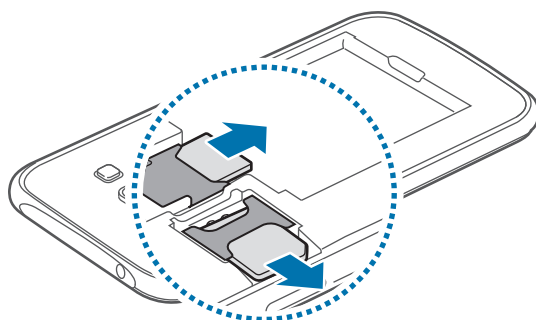

◀ مدل های تک سیم کارتی: سیم کارت یا USIM کارت را بیرون بکشید.

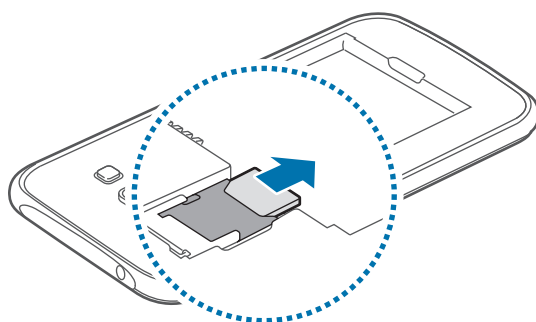

استفاده از سیم کارت یا USIM کارت دوگانه (مدل های سیم کارت دوگانه)

اگر دو سیم کارت یا دو USIM کارت وارد کنید، می توانید دو شماره تلفن همزمان یا دو ارائه دهنده سرویس همزمان را روی یک دستگاه داشته باشید.

فعال کردن سیم کارتها یا USIM کارتها

در صفحه اصلی، روی  تنظیمات ← مدیر سیم کارت ضربه بزنید. روی یک یا هر دو کلید سیم کارت یا USIM کارت ضربه بزنید تا فعال شوند.

تغییر نام نمایشی و نماد سیم کارتها یا USIM کارتها

در صفحه اصلی، روی  تنظیمات ← مدیر سیم کارت ضربه بزنید. یک سیم کارت یا USIM کارت انتخاب کنید و روی ثبت نام یا انتخاب نماد ضربه بزنید. برای هر کارت یک نام نمایشی و نماد تنظیم کنید.

جابجایی بین کارت ها

وقتی دو سیم کارت یا USIM کارت فعال هستند، نمادهای انتخاب کارت در داشبورد پائل اعلان ها ظاهر می شوند. پائل اعلانات را باز کنید و یک کارت را انتخاب کنید.

شارژ کردن باتری

قبل از اولین استفاده، باتری را با استفاده از شارژر، شارژ کنید. می توان با استفاده از رایانه با اتصال از طریق کابل USB، باتری را شارژ کرد.

فقط از شارژرها و باتری ها و کابل های مورد تایید سامسونگ استفاده کنید. شارژرها یا کابل های تایید نشده ممکن است باعث انفجار باتری یا آسیب رساندن به دستگاه شوند.



- هنگامی که باتری ضعیف است، نماد باتری خالی نشان داده می شود.
- اگر باتری بطور کامل تخلیه شود، دستگاه نمی تواند بلافاصله پس از اتصال شارژر روشن شود. قبل از روشن کردن دستگاه، اجازه بدهید تا باتری تخلیه شده، چند دقیقه شارژ شود.
- اگر از چندین برنامه، برنامه های شبکه یا از برنامه هایی که نیاز به اتصال به دستگاه دیگر دارند در آن واحد استفاده کنید، باتری خیلی سریع خالی می شود. برای اجتناب از قطع اتصال شبکه یا قطع برق در حین انتقال داده ها، همیشه پس از شارژ کامل باتری از این برنامه ها استفاده کنید.



سر کوچکتر شارژر را داخل جک چند منظوره دستگاه کرده و سر بزرگتر شارژر را وارد سوکت برق کنید.

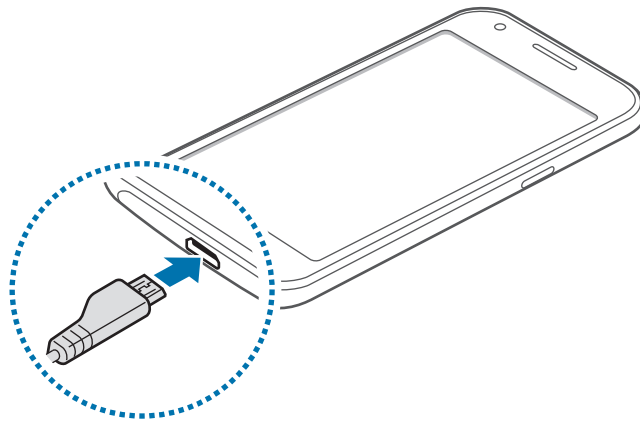

اتصال نادرست شارژر می تواند باعث آسیب رساندن جدی به دستگاه شود. هرگونه صدمه ناشی از استفاده نادرست مشمول ضمانت نمی شود.



- وقتی دستگاه در حال شارژ شدن است، می توانید از آن استفاده کنید، اما ممکن است شارژ شدن کامل باتری، مدت زمان بیشتری طول بکشد.
- اگر هنگام شارژ شدن دستگاه تامین برق با ناپایداری مواجه شد، صفحه لمسی ممکن است کار نکند. در صورت بروز این مشکل، شارژر را از دستگاه جدا کنید.
- هنگام شارژ کردن، ممکن است دستگاه گرم شود. این وضعیت عادی است و نباید تأثیری بر طول عمر یا کارکرد دستگاه شما داشته باشد. اگر باتری بیشتر از حد معمول گرم شد، ممکن است شارژر، شارژ کردن را متوقف کند.
- اگر دستگاه شما درست شارژ نمی شود، دستگاه و شارژر خود را به مرکز خدمات سامسونگ ببرید.

پس از اینکه به دقت شارژ کردید، دستگاه را از شارژر جدا کنید. ابتدا شارژر را از دستگاه جدا کرده و سپس از سوکت برق جدا کنید.



پیش از در آوردن شارژر، باتری را خارج نکنید. ممکن است دستگاه آسیب ببیند.



برای صرفه جویی در مصرف برق، وقتی شارژر استفاده نمی شود آن را از برق در بیاورید. شارژر دکمه خاموش، روشن ندارد پس باید وقتی در حال استفاده نیست برای جلوگیری از اتلاف انرژی برق، آن را از سوکت برق جدا کنید. شارژر باید درحین شارژ نزدیک به سوکت برق قرار گرفته و به راحتی قابل دسترس باشد.

کاهش مصرف باتری

دستگاه شما گزینه‌هایی را برای صرفه‌جویی در نیروی باتری ارائه می‌دهد. با سفارشی سازی این گزینه ها و غیرفعال کردن قابلیت های پس زمینه، می توانید در فاصله بین شارژها، مدت بیشتری از دستگاه استفاده کنید:

- هنگامی که از دستگاه استفاده نمی کنید با فشار دادن دکمه روشن-خاموش، به حالت خواب جابجا شوید.
- برنامه های غیرضروری را با استفاده از مدیر برنامه ببندید.
- ویژگی بلوتوث را غیرفعال کنید.
- ویژگی Wi-Fi را غیر فعال کنید.
- همگام سازی خودکار برنامه ها را غیرفعال کنید.
- مدت زمان نور پس زمینه را کاهش دهید.
- روشنایی صفحه را کاهش دهید.

استفاده از کارت حافظه

نصب کارت حافظه

دستگاه شما از کارت‌های حافظه تا حداکثر ۱۲۸ گیگابایت پشتیبانی می‌کند. بسته به سازنده و نوع کارت حافظه، بعضی از کارت‌های حافظه ممکن است با دستگاه شما سازگار نباشند.



- بعضی کارت‌های حافظه ممکن است کاملاً با دستگاه سازگار نباشند. استفاده از کارت ناسازگار ممکن است موجب آسیب دیدن دستگاه شما یا کارت حافظه شود یا می‌تواند داده‌های ذخیره شده در کارت را مخدوش کند.

- هنگام وارد کردن کارت حافظه، مراقب باشید که سمت راست آن به بالا باشد.



- این دستگاه از سیستم فایل نوع FAT و exFAT برای کارت‌های حافظه پشتیبانی می‌کند. اگر کارت حافظه فرمت شده‌ای با ساختار فایل متفاوتی نصب کنید، دستگاه از شما می‌خواهد کارت حافظه را دوباره فرمت کنید.
- نوشتن و پاک کردن مداوم داده‌ها روی کارت‌های حافظه، طول عمر آنها را کوتاه خواهد کرد.
- هنگام نصب کردن کارت حافظه در دستگاه، فهرست راهنمای فایل‌های کارت حافظه در پوشه **فایل‌های شخصی** ← **کارت حافظه** نمایش داده می‌شود.

۱ درپوش پشتی را بردارید.

۲ کارت حافظه را در حالی که پوشش طلایی رنگ آن رو به پایین قرار دارد، وارد کنید.

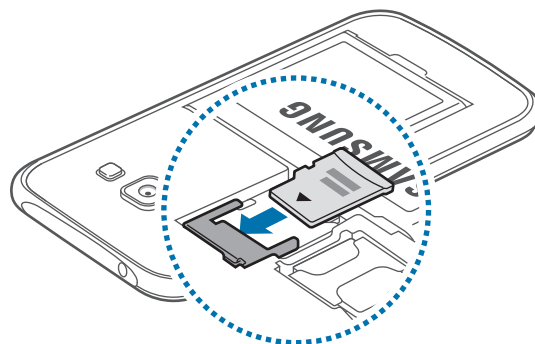

۳ درپوش پشتی را سرجایش قرار دهید.

بیرون آوردن کارت حافظه

پیش از بیرون آوردن کارت حافظه، برای بیرون آوردن ایمن، ابتدا آن را از نصب خارج کنید. در صفحه اصلی، روی  تنظیمات ← محل ذخیره ← جدا کردن کارت حافظه ضربه بزنید.

۱ درپوش پشتی را بردارید.

۲ کارت حافظه را بیرون بکشید.

۳ درپوش پشتی را سرجایش قرار دهید.

هنگام انتقال اطلاعات یا دسترسی دستگاه، کارت حافظه را خارج نکنید. انجام این کار ممکن است باعث از دست رفتن یا مخدوش شدن داده یا آسیب دیدن کارت حافظه یا دستگاه شود. سامسونگ در قبال از دست رفتن ها شامل از دست رفتن داده ها در اثر استفاده نادرست از کارت های حافظه آسیب دیده نیست.



فرمت کردن کارت حافظه

کارت حافظه فرمت شده با رایانه ممکن است با این دستگاه سازگار نباشد. کارت حافظه را روی دستگاه فرمت کنید.

در صفحه اصلی، روی  تنظیمات ← محل ذخیره ← فرمت کردن کارت حافظه ← فرمت کردن کارت SD ← حذف همه ضربه بزنید.

قبل از فرمت کردن کارت حافظه، تهیه نسخه های پشتیبان از تمام اطلاعات مهم ذخیره شده بر روی دستگاه را فراموش نکنید. ضمانت سازنده شامل از دست رفتن اطلاعات به دلیل اقدامات کاربر، نمی شود.



روشن و خاموش کردن دستگاه

دکمه روشن-خاموش را فشار داده و چند ثانیه نگه دارید تا دستگاه روشن شود.

هنگام روشن کردن دستگاه برای اولین بار یا پس از انجام بازنشانی به داده‌های کارخانه، دستورالعمل‌های روی صفحه را برای راه‌اندازی دستگاهتان دنبال کنید.

برای خاموش کردن دستگاه، دکمه روشن-خاموش را فشار داده و نگه دارید و روی **خاموش کردن** ضربه بزنید.

وقتی در مناطقی هستید که استفاده از دستگاه‌های بی سیم ممنوع است، مانند هواپیماها و بیمارستان‌ها، از همه هشدارها و دستورات نصب شده توسط کارکنان مجاز پیروی کنید.



قفل کردن یا باز کردن قفل صفحه

فشار دادن دکمه روشن-خاموش، صفحه را خاموش می‌کند و آن را قفل می‌کند. همچنین، در صورتی که دستگاه برای مدت مشخصی استفاده نشود، صفحه خاموش شده و به صورت خودکار قفل می‌شود.

برای باز کردن قفل صفحه، دکمه روشن-خاموش یا دکمه صفحه اصلی را فشار دهید و در داخل ناحیه باز کردن قفل صفحه انگشتان را در یک جهت دُلخواه بکشید.

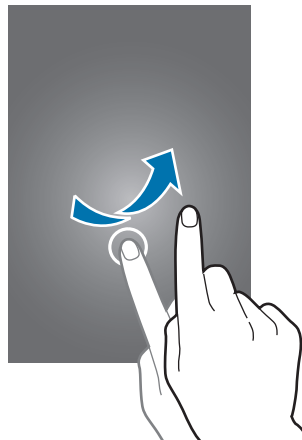

می‌توانید کد باز کردن قفل را برای باز کردن قفل صفحه تغییر دهید. برای کسب اطلاعات بیشتر، به **تغییر روش قفل صفحه** مراجعه کنید.

مقدمات

استفاده از صفحه لمسی



- اجازه ندهید صفحه لمسی با دستگاه های برقی دیگر تماس داشته باشد. تخلیه الکترونیکی ممکن است موجب از کار افتادن صفحه لمسی شود.
- برای جلوگیری از آسیب دیدن صفحه لمسی، به آن با اشیاء تیز ضربه نزنید یا با نوک انگشتان به آن فشار زیادی وارد نکنید.
- دستگاه ممکن است ورودی های لمسی که از طریق لبه های صفحه که خارج از محیط ورود لمسی است، وارد شود را شناسایی نکند.
- قرار دادن صفحه لمسی در وضعیت آماده به کار برای مدت طولانی ممکن است باعث ایجاد پس تصویر (سیاه شدن صفحه) یا تصویر سایه دار شود. وقتی از دستگاه استفاده نمی کنید صفحه لمسی را خاموش کنید.
- توصیه می شود که انگشت ها را هنگام استفاده از صفحه لمسی به کار ببرید.



ضربه زدن

برای باز کردن یک برنامه، برای انتخاب موردی از فهرست، برای فشار دادن دکمه روی صفحه یا برای وارد کردن یک نویسه از صفحه کلید روی صفحه، با انگشت روی آن ضربه بزنید.

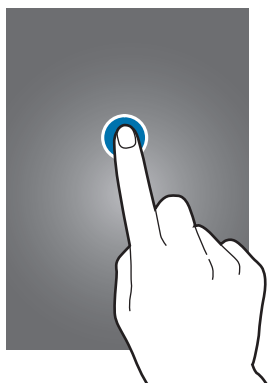

ضربه زدن و نگه داشتن

یک مورد را ضربه بزنید و بیش از ۲ ثانیه نگه دارید تا به گزینه‌های موجود دسترسی پیدا کنید.



کشیدن

برای جابجایی یک مورد، به آن ضربه بزنید و نگه دارید و آن را به موقعیت مقصد بکشید.

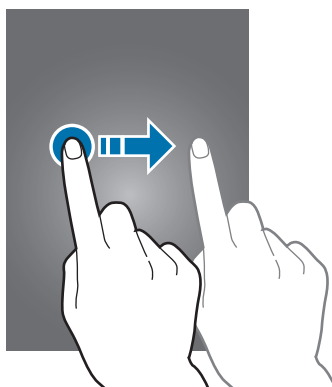

دو ضربه زدن

روی صفحه وب یا تصویر دو ضربه بزنید تا بزرگنمایی شود. برای بازگشت دوبار ضربه بزنید.

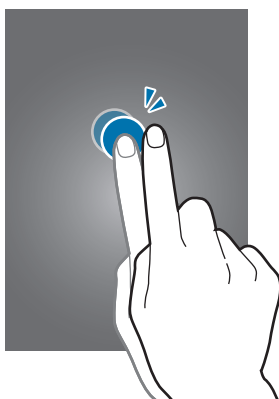

حرکت سریع دست

در صفحه اصلی یا صفحه برنامه ها برای مشاهده یک پانل دیگر، دست را سریع به چپ یا راست ببرید. برای حرکت در یک صفحه وب یا لیستی از موارد مانند مخاطبین، با انگشتان آنها را سریع به بالا یا پایین بکشید.

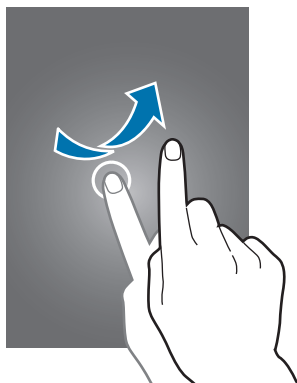

دور کردن و نزدیک کردن انگشت ها

روی صفحه وب، نقشه یا تصویر انگشت ها را (از هم) دور کنید تا بخشی از آن بزرگنمایی شود. انگشت ها را به هم نزدیک کنید تا کوچکنمایی شود.

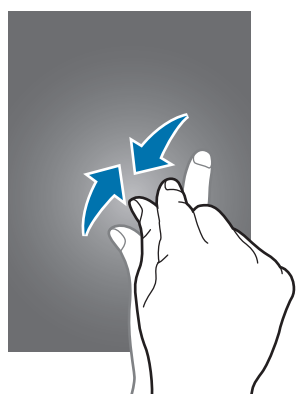

چیدمان صفحه اصلی

صفحه اصلی

صفحه اصلی نقطه شروع برای دسترسی به همه ویژگی‌های دستگاه است. ویجت‌ها، میانبرها به برنامه‌ها و غیره را نشان می‌دهد. ویجت‌ها برنامه‌های کاربردی کوچکی هستند که عملکردهای برنامه‌ای خاصی را برای ارائه اطلاعات و دسترسی آسان به صفحه اصلی اجرا می‌کنند.

برای مشاهده سایر پانل‌ها، به سمت چپ یا راست بروید یا روی یک نشانگر صفحه در پایین صفحه ضربه بزنید. برای سفارشی کردن صفحه اصلی، به [مدیریت صفحه اصلی](#) مراجعه کنید.



گزینه های صفحه اصلی

در صفحه اصلی، روی یک ناحیه خالی ضربه بزنید و نگه دارید یا در صفحه انگشت های خود را به هم نزدیک کنید تا گزینه های موجود را ببینید.

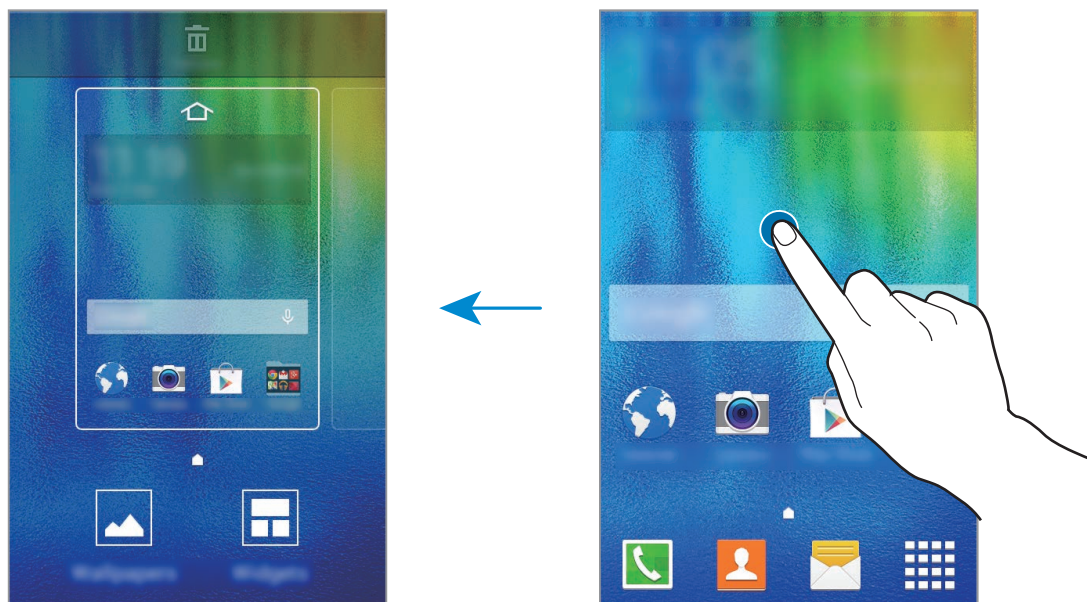

صفحه برنامه ها

صفحه برنامه ها، نمادهایی را برای همه برنامه‌ها، از جمله برنامه‌های جدید نصب شده، نشان می‌دهد. در صفحه اصلی، روی  ضربه بزنید تا صفحه برنامه ها باز شود. برای مشاهده سایر پانل ها، به سمت چپ یا راست بروید یا یک نشانگر صفحه را از پایین صفحه انتخاب کنید. برای سفارشی کردن صفحه برنامه ها، به مدیریت صفحه برنامه ها مراجعه کنید.



چیدمان صفحه ممکن است بسته به مدل متفاوت باشند.







نمادهای نشانگر

نمادهای نشانگر در نوار وضعیت بالای صفحه نمایان می‌شوند. رایج‌ترین نمادها در جدول زیر فهرست شده‌اند.

ممکن است نوار وضعیت در بالای صفحه برخی از برنامه‌ها نمایان نشود. برای نمایان شدن نوار وضعیت، از بالای صفحه به سمت پایین بکشید.



نماد	معنا
	سیگنال وجود ندارد
	شدت سیگنال
	دسترسی به سیم کارت یا USIM کارت موجود (مدل های سیم کارت دوگانه)
	رومینگ (خارج از منطقه معمول سرویس)
	شبکه GPRS متصل شد
	شبکه EDGE متصل شد
	شبکه UMTS متصل شد
	به شبکه HSDPA وصل شد
	شبکه HSPA+ متصل شد
	شبکه LTE وصل شد (مدل های دارای LTE)
	Wi-Fi متصل شد
	ویژگی بلوتوث فعال شد
	GPS فعال شد
	تماس در حال انجام
	تماس بی پاسخ
	به رایانه متصل شد
	سیم کارت یا USIM کارت موجود نیست
	پیام متنی یا چندرسانه ای جدید
	هشدار فعال شد
	حالت بی صدا فعال شد

نماد	معنا
	حالت لرزاننده فعال شد
	حالت پرواز فعال شد
	خطا رخ داد یا توجه لازم است
	باتری ضعیف است

پانل اعلان ها

استفاده از پانل اعلان ها

هنگام دریافت اعلان‌های جدیدی نظیر پیام‌ها یا تماس‌های بی‌پاسخ، نمادهای نشانگر در نوار وضعیت نمایان می‌شوند. برای مشاهده اطلاعات بیشتر درباره نمادها، پانل اعلان‌ها را باز کنید و جزئیات را ببینید. برای باز کردن پانل اعلان‌ها، نوار وضعیت را به سمت پایین بکشید. برای بستن پانل اعلان‌ها، نوار را از پایین صفحه به سمت بالا بکشید.

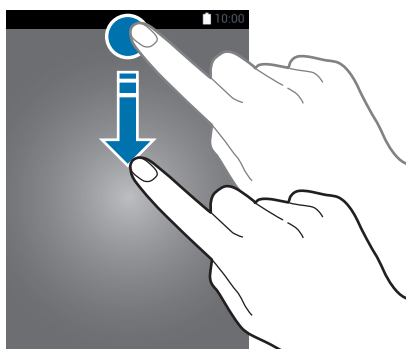

از عملکردهای زیر می‌توانید در پانل اعلان‌ها استفاده کنید.



تغییر ترتیب دکمه‌های تنظیم سریع

برای مرتب کردن دکمه‌های تنظیم سریع، صفحه برنامه‌ها را باز کنید و روی **تنظیمات** ← **صفحه نمایش** ← **پنل اعلان ضربه بزنید**. روی یک گزینه ضربه زده و نگه دارید و سپس آن را به ناحیه دیگری بکشید.

استفاده از دکمه‌های تنظیم سریع

برخی از ویژگی‌ها را می‌توانید در پانل اعلان‌ها فعال یا غیرفعال کنید. روی گزینه‌های زیر ضربه بزنید تا آنها را فعال یا غیرفعال کنید. اگر روی دکمه‌ای ضربه بزنید و نگه دارید، می‌توانید تنظیماتی با جزئیات بیشتر را مشاهده کنید.

- **Wi-Fi:** برای کسب اطلاعات بیشتر، به **Wi-Fi** مراجعه کنید.
- **مکان:** برای کسب اطلاعات بیشتر، به **مکان** مراجعه کنید.
- **صدا / لرزش / حالت سکوت:** یک حالت صدا را انتخاب کنید.
- **چرخش صفحه:** هنگام چرخاندن دستگاه، به رابط اجازه چرخش را بدهید یا از چرخش آن جلوگیری کنید.

بعضی برنامه‌ها اجازه چرخش صفحه را نمی‌دهند.





- **بلوتوث:** برای کسب اطلاعات بیشتر، به **بلوتوث** مراجعه کنید.
- **داده تلفن همراه:** برای اطلاعات بیشتر به **استفاده از داده یا شبکه های تلفن همراه** مراجعه کنید.
- **ذخیره بیشتر نیرو:** برای کسب اطلاعات بیشتر، به **ویژگی ذخیره نیرو** مراجعه کنید.
- **اتصال همراه:** برای اطلاعات بیشتر به **اتصال با واسطه و نقطه اتصال تلفن همراه** مراجعه کنید.
- **NFC (مدل های دارای NFC):** برای کسب اطلاعات بیشتر، به **NFC (مدل های دارای NFC)** مراجعه کنید.
- **همگامسازی:** هنگامی که این ویژگی را فعال می کنید، دستگاه به صورت خودکار برنامه هایی مانند تقویم یا ایمیل را همگامسازی می کند.
- **حالت پرواز:** برای کسب اطلاعات بیشتر، به **حالت پرواز** مراجعه کنید.

باز کردن برنامه ها

در صفحه اصلی یا صفحه برنامه ها یک نماد برنامه را انتخاب کنید تا باز شود.
برای باز کردن فهرستی از برنامه های اخیراً استفاده شده، روی  ضربه بزنید و یک نماد برنامه را برای باز کردن انتخاب نمایید.

بستن برنامه

روی  ضربه بزنید و نماد برنامه را به سمت راست یا چپ بکشید تا برنامه بسته شود. برای بستن همه برنامه های در حال اجرا، روی  ←  ضربه بزنید.

نصب یا حذف برنامه ها

Samsung GALAXY Apps

از این برنامه برای خریداری و دانلود برنامه ها استفاده کنید.

در صفحه برنامه ها روی **GALAXY Apps** ضربه بزنید.

این برنامه کاربردی ممکن است بسته به ارائه دهنده سرویس یا منطقه شما، موجود نباشد.



نصب برنامه های کاربردی

بر حسب طبقه بندی مرور کنید یا برای جستجوی یک کلید واژه روی **Q** ضربه بزنید.
 یک برنامه را برای مشاهده اطلاعات آن انتخاب کنید. برای دانلود برنامه های رایگان، روی **نصب** ضربه بزنید.
 برای خریداری و دانلود برنامه های غیر رایگان، روی دکمه ای که نشان دهنده قیمت برنامه است ضربه بزنید.



برای تغییر تنظیمات به روزرسانی خودکار، روی **≡** ← **تنظیمات** ← به روزرسانی خودکار برنامه ها ضربه بزنید و سپس گزینه ای را انتخاب کنید.

فروشگاه Play

از این برنامه برای خریداری و دانلود برنامه ها استفاده کنید.
 در صفحه برنامه ها روی **فروشگاه Play** ضربه بزنید.

نصب برنامه های کاربردی

بر حسب طبقه بندی مرور کنید یا برای جستجوی یک کلید واژه روی **Q** ضربه بزنید.
 یک برنامه را برای مشاهده اطلاعات آن انتخاب کنید. برای دانلود برنامه های رایگان، روی **نصب** ضربه بزنید.
 برای خریداری و دانلود برنامه های غیر رایگان، روی قیمت ضربه بزنید و دستورالعمل های روی صفحه را دنبال نمایید.



برای تغییر تنظیمات به روزرسانی خودکار، روی **≡** ← **تنظیمات** ← به روزرسانی خودکار برنامه ها ضربه بزنید و سپس گزینه ای را انتخاب کنید.

مدیریت برنامه ها

حذف یا غیرفعال کردن برنامه ها

برای غیرفعال کردن برنامه های پیش فرض، در صفحه برنامه ها روی **⋮** ← **حذف/غیرفعال کردن برنامه ها** ضربه بزنید. **●** روی برنامه هایی که می توانید غیرفعال کنید نمایان می شود. یک برنامه را انتخاب کنید و روی **تایید** ضربه بزنید.

برای حذف نصب برنامه های دانلود شده، در صفحه برنامه ها روی **⋮** ← **برنامه های بارگیری شده** ← **⋮** ← **لغو نصب** ضربه بزنید. همچنین می توانید در صفحه برنامه ها روی **تنظیمات** ← **مدیر برنامه** ضربه بزنید، یک برنامه را انتخاب کنید و سپس روی **لغو نصب** ضربه بزنید.

فعالسازی برنامه ها

در صفحه برنامه ها روی **← نمایش برنامه غیرفعال** ضربه بزنید، برنامه ها را انتخاب کنید و سپس روی **انجام شد** ضربه بزنید. همچنین می توانید در صفحه برنامه ها روی **تنظیمات ← مدیر برنامه ضربه بزنید**، به **غیرفعال شد** بروید، یک برنامه را انتخاب کنید و سپس روی **فعال** ضربه بزنید.

- مخفی کردن برنامه ها: برنامه ها را فقط در صفحه برنامه ها مخفی کنید. می توانید به استفاده از برنامه های مخفی ادامه دهید.
- غیرفعال کردن برنامه ها: برنامه های پیش فرض انتخابی که قابل حذف کردن از دستگاه نیستند را غیرفعال کنید. نمی توانید از برنامه های غیرفعال استفاده نمایید.
- حذف برنامه ها: برنامه های دانلود شده را حذف کنید.



وارد کردن متن

چیدمان صفحه کلید

هنگامی که متنی را برای ارسال پیام، ایجاد یادداشت و موارد دیگر وارد می کنید، یک صفحه کلید به صورت خودکار نمایان می شود.

ورود متن در بعضی از زبان ها پشتیبانی نمی شود. برای وارد کردن متن، باید زبان ورودی را به یکی از زبان های پشتیبانی شده تغییر دهید.

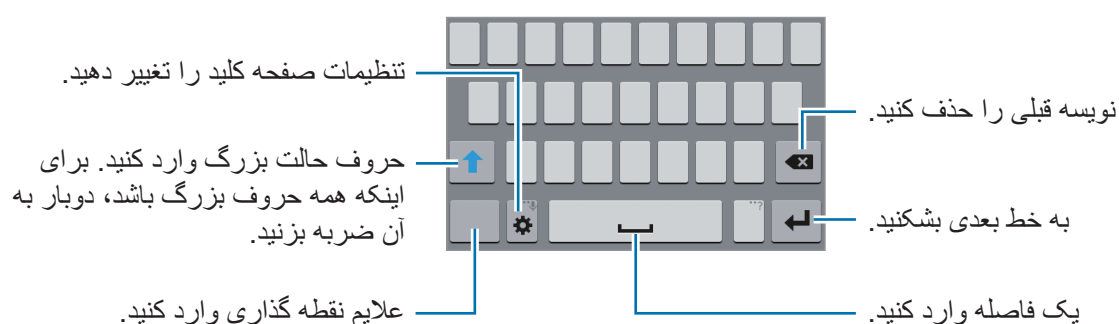

تغییر دادن زبان متن

روی **⚙️ ← انتخاب زبان های ورودی** ضربه بزنید و سپس زبان های مورد نظر برای استفاده را انتخاب کنید. اگر دو یا چند زبان را انتخاب کنید، می توانید با لغزاندن کلید فاصله به سمت چپ یا راست، زبان ها را تغییر دهید.



تغییر چیدمان صفحه کلید



روی  ضربه بزنید، یک زبان را از ذیل زبان های ورودی انتخاب کنید و سپس یک چیدمان صفحه کلید را برای استفاده انتخاب کنید.

در صفحه کلید 3x4 یک کلید سه یا چهار نویسه دارد. برای ورود نویسه، روی کلید مربوطه چندین بار ضربه بزنید تا نویسه مورد نظر نوشته شود.





استفاده از عملکردهای دیگر صفحه کلید

برای استفاده از عملکردهای متفاوت، روی  ضربه بزنید و نگه دارید. بسته به آخرین عملکردی که استفاده شده، ممکن است سایر نمادها به جای نماد  ظاهر شوند.

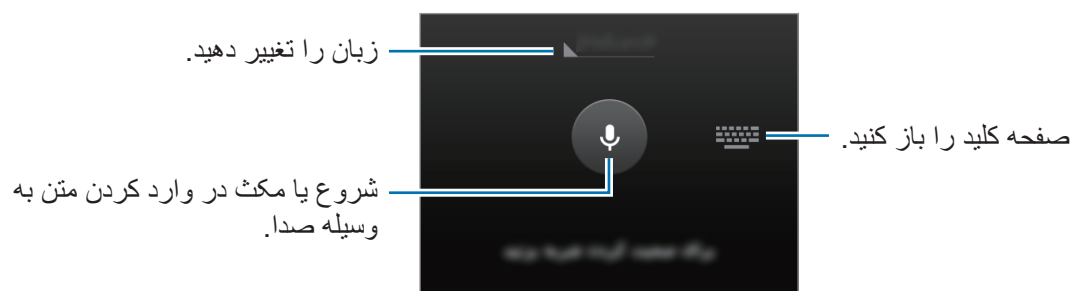
-  : تغییر تنظیمات صفحه کلید.
-  : درج صورتک ها.
-  : وارد کردن متن از طریق صدا.



کپی کردن و جای گذاری

- ۱ روی متن ضربه بزنید و نگه دارید.
- ۲ برای انتخاب متن مورد نظر،  یا  را بکشید یا برای انتخاب کل متن، روی **انتخاب همه** ضربه بزنید.
- ۳ روی **کپی** یا **برش** ضربه بزنید. متن انتخاب شده در کلیپ بورد کپی می شود.
- ۴ مکان نما را در محل مورد نظر برای وارد کردن متن قرار دهید و روی  **الحاق** ضربه بزنید.

عکسبرداری از صفحه

هنگامی که از دستگاه استفاده می‌کنید یک عکس از صفحه نمایش بگیرید.

دکمه صفحه اصلی و دکمه روشن-خاموش را به صورت همزمان فشار داده و نگه دارید. تصویر در پوشه **گالری Screenshots** ذخیره می‌شود. پس از گرفتن عکس از صفحه، می‌توانید تصویر را ویرایش کنید و آن را با دیگران به اشتراک بگذارید.



هنگام استفاده از بعضی برنامه‌های کاربردی، ضبط تصویر صفحه ممکن نیست.

فایل‌های شخصی

از این برنامه برای دسترسی به فایل‌های مختلف ذخیره شده در دستگاه استفاده کنید.

در صفحه برنامه‌ها روی **فایل‌های شخصی** ضربه بزنید.



ویژگی ذخیره نیرو

از این حالت برای افزایش نیروی باتری دستگاه استفاده کنید. در حالت ذخیره نیروی فوق العاده، دستگاه موارد زیر را انجام می دهد:

- رنگ های صفحه را به صورت خاکستری نمایش می دهد.
- برنامه های موجود را فقط محدود به برنامه های ضروری و منتخب کنید.
- اتصال داده های تلفن همراه را در زمان خاموش بودن صفحه، غیرفعال می کند.
- ویژگی های Wi-Fi و بلوتوث را غیرفعال می کند.

در صفحه برنامه ها، روی **تنظیمات** ← **حالت ذخیره نیروی بیشتر** ضربه بزنید و سپس روی **کلید حالت ذخیره نیروی بیشتر** ضربه بزنید تا فعال شود.

برای افزودن یک برنامه در صفحه اصلی، روی **+** ضربه بزنید و برنامه ای را انتخاب کنید.

برای حذف یک برنامه از صفحه اصلی، روی **:** ← **حذف** ضربه بزنید، یک برنامه دارای **⊖** را انتخاب کنید و سپس روی **تأیید** ضربه بزنید.

برای تغییر تنظیمات حالت ذخیره نیروی فوق العاده، مانند اتصال اینترنت یا صدا، روی **:** ← **تنظیمات** ضربه بزنید.

برای غیرفعال کردن ویژگی ذخیره نیروی فوق العاده، روی **:** ← **غیرفعال کردن ذخیره نیروی بیشتر** ضربه بزنید.

حداکثر زمان تخمینی آماده به کار، نشان دهنده زمان باقیمانده ای است که اگر دستگاه استفاده نشود، طول می کشد تا باتری به طور کامل تخلیه شود. زمان آماده به کار ممکن است بسته به تنظیمات دستگاه تان و شرایط کارکرد متفاوت باشد.



مشاهده اطلاعات راهنما

برای مشاهده اطلاعات راهنمای یک برنامه، هنگام استفاده از آن برنامه، روی **:** ← **راهنما** ضربه بزنید.

ممکن است برخی از برنامه ها دارای اطلاعات راهنما نباشند.



قابلیت اتصال شبکه

داده تلفن همراه

برای استفاده از اینترنت یا اشتراک گذاری فایل های رسانه با دستگاه های دیگر، دستگاه را به شبکه تلفن همراه متصل کنید. برای اطلاع از سایر گزینه ها، به **استفاده از داده** مراجعه کنید.

◀ **مدل های دو سیم کارتی:** در صفحه برنامه ها روی **تنظیمات** ← **استفاده از داده** ← یک سیم کارت یا USIM کارت ضربه بزنید و سپس **داده تلفن همراه** را علامت بزنید.

◀ **مدل های تک سیم کارت:** در صفحه برنامه ها روی **تنظیمات** ← **استفاده از داده** ضربه بزنید و سپس **داده تلفن همراه** را علامت بزنید.

Wi-Fi

دستگاه را به یک شبکه Wi-Fi وصل کنید تا از اینترنت استفاده کنید یا فایل های رسانه ای را با سایر دستگاه ها به اشتراک بگذارید. برای اطلاع از سایر گزینه ها، به **Wi-Fi** مراجعه کنید.

وقتی استفاده نمی شود، Wi-Fi را خاموش کنید تا در مصرف باتری صرفه جویی شود.



۱ در صفحه برنامه ها روی **تنظیمات** ← **Wi-Fi** ضربه بزنید و سپس روی **Wi-Fi** ضربه بزنید تا فعال شود.

۲ شبکه های را از لیست Wi-Fi انتخاب کنید. شبکه هایی که به کلمه عبور نیاز دارند، با نماد قفل ظاهر می شوند.

۳ روی **اتصال** ضربه بزنید.

هنگامی که دستگاه به یک شبکه Wi-Fi متصل است، هر بار که این شبکه در دسترس باشد، بدون نیاز به وارد کردن گذرواژه، دستگاه دوباره به آن شبکه وصل می شود.



برای جلوگیری از اتصال خودکار دستگاه به شبکه، آن را از لیست شبکه ها انتخاب کنید و روی **فراموش کن** ضربه بزنید.

اتصال با واسطه و نقطه اتصال تلفن همراه

درباره تترینگ و نقطه های اتصال تلفن همراه

در صورت وجود اتصال اینترنت، از این ویژگی برای اشتراک گذاری اتصال داده‌های تلفن همراه دستگاه خود با رایانه‌ها و سایر دستگاه‌ها استفاده کنید. اتصالات می‌توانند از طریق Wi-Fi یا USB و یا بلوتوث برقرار شوند.

هنگام استفاده از این ویژگی ممکن است متحمل هزینه‌های جانبی شوید.





استفاده از نقطه اتصال تلفن همراه

از دستگاه خود به عنوان یک نقطه اتصال تلفن همراه برای اشتراک گذاری اتصال داده‌های تلفن همراه با سایر دستگاه‌ها استفاده کنید.

۱ در صفحه برنامه‌ها روی تنظیمات ← اتصال با واسطه و نقطه اتصال تلفن همراه ضربه بزنید.

۲ روی کلید نقطه اتصال تلفن همراه ضربه بزنید تا فعال شود.

•  در نوار وضعیت نمایان می‌شود. دستگاه‌های دیگر می‌توانند دستگاه شما را در لیست شبکه‌های Wi-Fi پیدا کنند.

• جهت تنظیم یک رمز عبور برای نقطه اتصال تلفن همراه، روی  ← پیکربندی نقطه اتصال ضربه بزنید و سطح امنیت را انتخاب کنید. سپس یک رمز عبور وارد کرده و روی ذخیره ضربه بزنید.

۳ در صفحه دستگاه دیگر، به جستجوی دستگاه خود بپردازید و آن را از فهرست شبکه‌های Wi-Fi انتخاب کنید.

۴ در دستگاه متصل، از اتصال داده‌های تلفن همراه دستگاه برای دسترسی به اینترنت استفاده کنید.

استفاده از تتریگ USB

اتصال داده تلفن همراه دستگاه را از طریق کابل USB با دستگاه های دیگر اشتراک گذاری کنید.

۱ در صفحه برنامه ها روی تنظیمات ← اتصال با واسطه و نقطه اتصال تلفن همراه ضربه بزنید.

۲ دستگاه خود را از طریق کابل USB به رایانه وصل کنید.

۳ گزینه اتصال USB را علامت بزنید.

📶 پس از متصل شدن دو دستگاه، در نوار وضعیت ظاهر می شود.

۴ در رایانه، از اتصال داده های تلفن همراه دستگاه خود استفاده کنید.

استفاده از تتریگ بلوتوث

اتصال داده تلفن همراه دستگاه را از طریق بلوتوث با دستگاه های دیگر اشتراک گذاری کنید. اطمینان حاصل کنید که رایانه متصل از ویژگی بلوتوث پشتیبانی می کند.

۱ دستگاهتان را از طریق بلوتوث یا دستگاه دیگر جفت کنید. برای کسب اطلاعات بیشتر، به جفت کردن با سایر دستگاه های بلوتوث مراجعه کنید.

۲ در صفحه برنامه های دستگاهتان، روی تنظیمات ← اتصال با واسطه و نقطه اتصال تلفن همراه ضربه بزنید.

۳ اتصال بلوتوث را علامت بزنید.

۴ در دستگاه متصل، صفحه تنظیمات بلوتوث را باز کنید، روی ⚙️ ← دسترسی به اینترنت ضربه بزنید.

✱ پس از متصل شدن دو دستگاه، در نوار وضعیت ظاهر می شود.

۵ در دستگاه متصل، از اتصال داده های تلفن همراه دستگاه برای دسترسی به اینترنت استفاده کنید.

روش های اتصال ممکن است بسته به دستگاه های متصل متفاوت باشند.



شخصی سازی

مدیریت صفحه اصلی و صفحه برنامه ها

مدیریت صفحه اصلی

افزودن موارد

روی یک برنامه از صفحه برنامه ها ضربه زده و نگه دارید و سپس آن را به صفحه اصلی بکشید. برای افزودن ویجت ها، روی یک ناحیه خالی در صفحه اصلی ضربه بزنید و نگه دارید، روی **ویجت ها** ضربه بزنید، روی یک ویجت ضربه زده و نگه دارید و سپس آن را به صفحه اصلی بکشید.

جابجایی و حذف یک مورد

روی یک مورد در صفحه اصلی ضربه زده و نگه دارید و سپس آن را به مکان جدید بکشید. برای انتقال مورد به یک پانل دیگر، آن را به کنار صفحه بکشید. همچنین می توانید برنامه های پرکاربرد را به ناحیه میانبرهای پایین صفحه اصلی جابجا کنید. برای حذف یک مورد، روی آن ضربه زده و نگه دارید. سپس آن را به سمت **حذف** که در بالای صفحه نمایان می شود بکشید.

ایجاد یک پوشه

- ۱ در صفحه اصلی، روی یک برنامه ضربه زده و نگه دارید و سپس آن را به **ایجاد پوشه** که در قسمت بالای صفحه نمایان می شود بکشید.
- ۲ یک نام برای پوشه وارد کنید.
- ۳ روی **+** ضربه بزنید، برنامه های مورد نظر برای جابجایی به سمت پوشه را انتخاب کنید و سپس روی **انجام شد** ضربه بزنید.

مدیریت پانل ها

برای افزودن، جابجایی یا حذف یک پانل، در صفحه اصلی، روی یک ناحیه خالی ضربه زده و نگه دارید.
 برای افزودن یک پانل، به سمت چپ و آخرین پانل بروید و سپس روی **+** ضربه بزنید.
 برای جابجایی یک پانل، روی پیش نمایش پانل ضربه زده و نگه دارید و سپس آن را به مکان جدید بکشید.
 برای حذف یک پانل، روی پیش نمایش پانل ضربه زده و نگه دارید و سپس آن را به سمت **حذف** در بالای صفحه بکشید.
 برای تنظیم یک پانل به عنوان صفحه اصلی، روی  ضربه بزنید.

مدیریت صفحه برنامه ها

تغییر روش مرتب سازی

در صفحه برنامه ها روی **:** ← **نمایش بعنوان** ضربه بزنید و یک روش مرتب سازی را انتخاب کنید.

مخفی کردن برنامه ها

برنامه هایی که نمی خواهید در صفحه برنامه ها ببینید را مخفی کنید.
 در صفحه برنامه ها روی **:** ← **مخفی کردن برنامه ها** ضربه بزنید، برنامه ها را انتخاب کنید و سپس روی **انجام شد** ضربه بزنید.
 برای نمایش برنامه های مخفی، روی **:** ← **نمایش برنامه پنهان** ضربه بزنید، برنامه ها را انتخاب کنید و سپس روی **انجام شد** ضربه بزنید.

جابجایی موارد

در صفحه برنامه ها روی **:** ← **ویرایش** ضربه بزنید. روی مورد ضربه زده و نگه دارید و آن را به مکان جدید بکشید.
 برای انتقال مورد به یک پانل دیگر، آن را به کنار صفحه بکشید.
 برای جابجایی یک مورد به یک پانل جدید، آن را به سمت **ایجاد صفحه** که در بالای صفحه نمایان می شود بکشید.

تنظیم کاغذ دیواری و آهنگ های زنگ

تنظیم کاغذ دیواری

یک تصویر یا عکس ذخیره شده در دستگاه را به عنوان کاغذ دیواری صفحه اصلی یا صفحه قفل تنظیم کنید.

۱ در صفحه اصلی روی یک ناحیه خالی ضربه بزنید و نگه دارید و سپس روی **کاغذ دیواری** ضربه بزنید. یا، در صفحه برنامه ها، روی **تنظیمات** ← **صفحه نمایش** ← **کاغذ دیواری** ضربه بزنید.

۲ یک صفحه را برای تغییر یا اعمال کاغذ دیواری انتخاب کنید.

۳ یک گزینه و یک تصویر انتخاب کنید.

۴ روی **تنظیم بعنوان کاغذ دیواری** یا **انجام شد** ضربه بزنید. در صورت استفاده از یک مدل دو سیم کارتی، به مرحله بعد بروید.

۵ تصویر را به عنوان تصویر زمینه یک یا هر دو سیم کارت یا USIM کارت خود تنظیم کنید.

تغییر دادن آهنگ های زنگ

آهنگ های زنگ مربوط به تماس های ورودی و اعلان ها را تغییر دهید.

در صفحه برنامه ها، روی **تنظیمات** ← **صدا** ضربه بزنید.

◀ **مدل های دو سیم کارتی:** برای تنظیم یک زنگ تماس برای تماس های ورودی، روی **زنگ های تماس** ← یک سیم کارت یا USIM کارت ← **زنگ های تماس** ضربه بزنید، یک آهنگ زنگ انتخاب کرده و سپس روی **انجام شد** بزنید. برای استفاده از یک موسیقی ذخیره شده در دستگاه یا در حساب خود به عنوان زنگ تماس، روی **افزودن** ضربه بزنید.

برای تنظیم یک زنگ تماس برای اعلان ها، روی **زنگ های تماس** ← یک سیم کارت یا USIM کارت ← **اعلانها** ضربه بزنید، یک آهنگ زنگ انتخاب کنید و روی **انجام شد** بزنید.

◀ **مدل های تک سیم کارت:** برای تنظیم یک زنگ تماس برای تماس های ورودی، روی **زنگ های تماس** ضربه بزنید، یک آهنگ زنگ انتخاب کنید و روی **انجام شد** بزنید. برای استفاده از یک موسیقی ذخیره شده در دستگاه یا در حساب خود به عنوان زنگ تماس، روی **افزودن** ضربه بزنید.

برای تنظیم یک زنگ تماس برای اعلان ها، روی **اعلانها** ضربه بزنید، یک زنگ تماس انتخاب کنید و سپس روی **انجام شد** ضربه بزنید.

تغییر روش قفل صفحه

می توانید روش قفل کردن صفحه را برای جلوگیری از دسترسی دیگران به اطلاعات شخصی خود تغییر دهید. در صفحه برنامه ها روی **تنظیمات** ← **صفحه قفل** ← **قفل صفحه** ضربه بزنید و سپس یک روش قفل صفحه را انتخاب کنید. هر وقت بخواهید قفل دستگاه را باز کنید به کد بازکردن قفل احتیاج دارید.

اگر کد باز کردن قفل را فراموش کردید، دستگاه خود را برای بازنشانی نزد مرکز خدمات سامسونگ ببرید.



الگو

با اتصال چهار نقطه یا بیشتر یک الگو رسم کنید و سپس دوباره آن را برای تایید رسم کنید. یک PIN پشتیبان تنظیم کنید تا وقتی الگو را فراموش می کنید، قفل صفحه را باز نمایید.

پین

یک PIN فقط شامل اعداد است. حداقل چهار رقم وارد کنید و سپس کلمه عبور را دوباره برای تایید وارد کنید.

رمز

یک کلمه عبور شامل نویسه ها و اعداد است. حداقل چهار نویسه شامل عدد و علائم وارد کنید و سپس کلمه عبور را دوباره برای تایید وارد کنید.

انتقال داده از دستگاه قبلی شما

استفاده از حساب‌های پشتیبان

با استفاده از حساب Google خود می‌توانید داده پشتیبان را از دستگاه قبلی خود به دستگاه جدیدتان منتقل کنید. برای کسب اطلاعات بیشتر، به [پشتیبان‌گیری یا بازگردان داده‌ها](#) مراجعه کنید.

استفاده از Samsung Kies

یک نسخه پشتیبان از داده‌های خود را از رایانه و از طریق Samsung Kies وارد کنید تا مخاطبین در دستگاه شما بازگردانی شوند. همچنین می‌توانید داده‌ها را از طریق Samsung Kies در رایانه پشتیبان‌گیری کنید. برای کسب اطلاعات بیشتر، به [اتصال به Samsung Kies](#) مراجعه کنید.

تنظیم حساب‌ها

افزودن حساب

برخی از برنامه‌های استفاده شده در دستگاه شما، به یک حساب ثبت شده نیاز دارند. حساب‌هایی ایجاد کنید تا بهترین استفاده را از دستگاه خود تجربه کنید.

در صفحه برنامه‌ها روی **تنظیمات** ← **حساب‌ها** ← **افزودن حساب** ضربه بزنید و سپس یک سرویس حساب را انتخاب کنید. سپس دستورالعمل‌های روی صفحه را برای تکمیل راه اندازی حساب دنبال نمایید. برای همگام‌سازی محتوا با حساب خود، یک حساب را انتخاب کنید و مواردی که باید همگام شوند را علامت بزنید.

حذف حساب‌ها

در صفحه برنامه‌ها روی **تنظیمات** ← **حساب‌ها** ضربه بزنید، یک حساب را انتخاب کنید و سپس روی **حذف حساب** ضربه بزنید.

تلفن

برقراری تماس

در صفحه برنامه ها روی **تلفن** ضربه بزنید.

◀ **مدل های دو سیم کارتی:** روی **صفحه کلید** ضربه بزنید، یک شماره تلفن وارد کنید و سپس روی **1** یا **2** ضربه بزنید تا یک تماس صوتی برقرار کنید، یا روی **3** ضربه بزنید تا یک تماس تصویری برقرار کنید.

مخاطبین مورد علاقه را مشاهده کنید. فهرست تماس ها و پیام ها را مشاهده کنید.

فهرست مخاطبین را مشاهده کنید. شماره را با صفحه کلید وارد کنید.

به گزینه های بیشتر دسترسی پیدا کنید. شماره را به فهرست مخاطبین اضافه کنید.

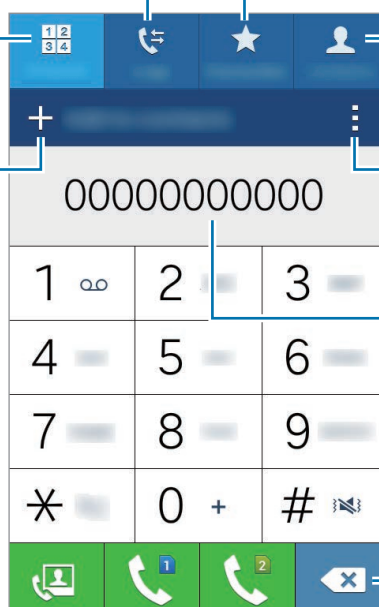

پیش نمایش شماره تلفن را ببینید.

نویسه قبلی را حذف کنید.

◀ **مدل های تک سیم کارت:** روی **صفحه کلید** ضربه بزنید، یک شماره تلفن وارد کنید و سپس روی **ضربه بزنید** تا یک تماس صوتی برقرار کنید، یا روی **ضربه بزنید** تا یک تماس تصویری برقرار کنید.



همچنین می توانید با شماره تلفن هایی که در **گزارشات، مورد علاقه ها و مخاطبین** فهرست شده است تماس بگیرید.

برقراری تماس از گزارش های تماس یا لیست مخاطبین

روی **گزارشات یا مخاطبین** ضربه بزنید، یک مخاطب یا شماره تلفن را انتخاب کنید و سپس روی **ضربه بزنید** یا **ضربه بزنید**.

برقراری تماس بین المللی

روی **صفحه کلید** ضربه بزنید.

◀ **مدل های دو سیم کارتی:** روی **0** ضربه بزنید و نگه دارید تا زمانی که علامت **+** نمایان شود. کد کشور، کد شهر و شماره تلفن را وارد کرده و سپس روی **ضربه بزنید** یا **ضربه بزنید**.

برای مسدود کردن تماس های خروجی بین المللی روی **تنظیمات** → **تماس** → **تنظیمات دیگر** → یک سیم کارت یا USIM کارت → **محدودیت تماس** ضربه بزنید. سپس نوع تماس را انتخاب کنید و **تماس های بین المللی** را علامت بزنید.

◀ **مدل های تک سیم کارت:** روی **0** ضربه بزنید و نگه دارید تا زمانی که علامت **+** نمایان شود. کد کشور، کد شهر و شماره تلفن را وارد کرده و سپس روی **ضربه بزنید**.

برای مسدود کردن تماس های بین المللی خروجی، روی **تنظیمات** → **تماس** → **تنظیمات دیگر** → **محدودیت تماس** ضربه بزنید. سپس نوع تماس را انتخاب کنید و **تماس های بین المللی** را علامت بزنید.

دریافت تماس ها

پاسخگویی به تماس

وقتی با شما تماس گرفته می شود،  را به بیرون دایره بزرگ بکشید.

رد کردن یک تماس

وقتی با شما تماس گرفته می شود،  را به بیرون دایره بزرگ بکشید.

برای ارسال پیام بعد از رد کردن تماس، نوار پیام رد را به سمت بالا بکشید.

برای ایجاد پیام های مختلف رد کردن، در صفحه برنامه ها روی **تلفن** ← **تنظیمات** ← **تماس** ← **رد کردن تماس** ← **تنظیم پیام های رد تماس** ← **+** ضربه بزنید.

تماس های بی پاسخ

اگر تماسی از دست رفت،  در نوار وضعیت ظاهر می شود. پانل اعلان ها را باز کنید تا فهرست تماس های از دست رفته را مشاهده کنید. همچنین می توانید در صفحه برنامه ها روی **تلفن** ← **گزارشات ضربه بزنید تا تماس های بی پاسخ را مشاهده نمایید**.

گزینه های در طول تماس

در طی تماس صوتی

اقدامات زیر در دسترس هستند:

- **افز. تماس:** تماس دوم را شماره گیری کنید.
- **صفحه کلید:** صفحه کلید را باز کنید.
- **پایان مکالمه:** تماس فعلی را خاتمه دهید.
- **بلندگو:** بلندگو را فعال یا غیرفعال کنید. هنگام استفاده از بلندگو، با میکروفون بالای دستگاه صحبت کنید و دستگاه را دور از گوش های تان نگه دارید.
- **حالت سکوت:** میکروفون را خاموش کنید تا مخاطب نتواند صدای شما را بشنود.
- **بلوتوث:** اگر هدست بلوتوث به دستگاه وصل است، به آن وصل شوید.

برای مشاهده گزینه های بیشتر، روی **+** ضربه بزنید.

در طی تماس تصویری

بر روی صفحه ضربه بزنید تا از گزینه های زیر استفاده کنید:

- **کلید تعویض:** بین دوربین های جلو و پشت جابجا شوید.
- **حالت سکوت:** میکروفون را خاموش کنید تا مخاطب نتواند صدای شما را بشنود.
- **پایان مکالمه:** تماس فعلی را خاتمه دهید.

برای مشاهده گزینه های بیشتر، روی **:** ضربه بزنید.

مخاطبین

افزودن مخاطبین

جابجایی مخاطبین از سایر دستگاه‌ها

می‌توانید مخاطبین را از سایر دستگاه‌ها به دستگاه خود جابجا کنید. برای کسب اطلاعات بیشتر، به [انتقال داده از دستگاه قبلی شما](#) مراجعه کنید.

ایجاد مخاطبین به صورت دستی

۱ در صفحه برنامه ها، روی **مخاطبین** ← **مخاطبین** ضربه بزنید.

۲ روی **+** ضربه بزنید و اطلاعات مخاطب را وارد کنید.

• : یک تصویر اضافه کنید.

• **+** / **-**: یک فیلد اطلاعاتی مخاطب را اضافه کرده یا حذف کنید.

۳ روی **ذخیره** ضربه بزنید.

برای افزودن شماره تلفن به فهرست مخاطبین از صفحه **کلید**، روی **صفحه کلید** ضربه بزنید، شماره را وارد کرده و سپس روی **افزودن به مخاطبین** ضربه بزنید.

جستجوی مخاطبین

در صفحه برنامه ها، روی **مخاطبین** ← **مخاطبین** ضربه بزنید.

از یکی از روشهای جستجوی زیر استفاده کنید:

- به بالا یا پایین لیست مخاطبین بروید.
- یک انگشت خود را در راستای شاخص در سمت راست فهرست مخاطبین بکشید تا به سرعت در میان آن حرکت کنید.
- روی فیلد جستجو در بالای فهرست مخاطبین ضربه بزنید و شرایط جستجو را وارد کنید.

به محض انتخاب یک مخاطب، یکی از اقدامات زیر را انجام دهید:

- ★ : به فهرست مخاطبین مورد علاقه اضافه کنید.
- 📞 / 📧 : یک تماس صوتی یا تماس تصویری بگیرید.
- ✉ : یک پیام بنویسید.
- 📧@ : یک ایمیل بنویسید.

افزودن میانبر مخاطبین به صفحه اصلی

برای مخاطبینی که بهطور مرتب با آنها مکالمه می کنید، میانبرهایی در صفحه اصلی اضافه کنید.

۱ در صفحه برنامه ها، روی **مخاطبین** ← **مخاطبین** ضربه بزنید.

۲ یک مخاطب انتخاب کنید.

۳ روی **+** افزودن میانبر به صفحه اصلی ضربه بزنید.

پیام ها و ایمیل

پیام ها

ارسال پیام

پیام های متنی (SMS) یا پیام های چند رسانه ای (MMS) ارسال کنید.

ممکن است در حالت رومینگ، برای ارسال یا دریافت پیام هزینه اضافی برای شما اعمال شود. 

۱ در صفحه برنامه ها روی پیام ها ضربه بزنید.

۲ روی  ضربه بزنید.

۳ گیرندگان را اضافه کنید و یک پیام وارد کنید.

◀ مدل های دو سیم کارتی:



◀ مدل های تک سیم کارت:

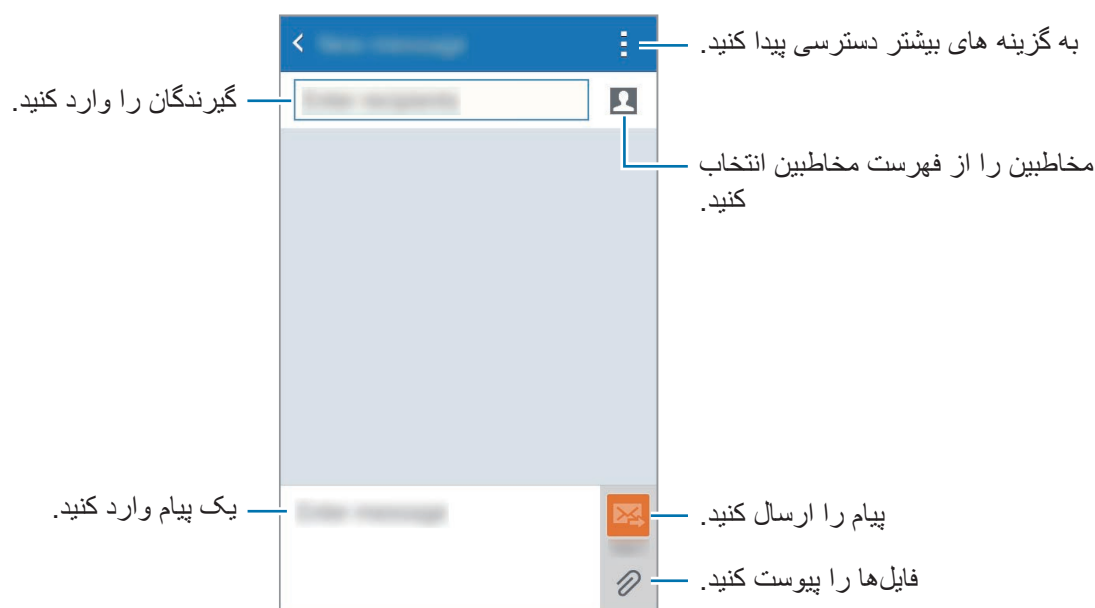

۴ ▶ مدل های دو سیم کارتی: جهت ارسال پیام، روی  یا  ضربه بزنید.

▶ مدل های تک سیم کارت: جهت ارسال پیام، روی  یا ضربه بزنید.

مشاهده پیام های ورودی

پیام های ورودی بر اساس مخاطبین در گروه های پیام ها دسته بندی می شوند. یک مخاطب را انتخاب کنید تا پیام های آن فرد را مشاهده کنید.

ممکن است در حالت رومینگ، برای ارسال یا دریافت پیام هزینه اضافی برای شما اعمال شود.



در حال مشاهده پیام، برای مشاهده گزینه های بیشتر روی  ضربه بزنید.

ایمیل

تنظیم اشتراک های ایمیل

در صفحه برنامه ها روی ایمیل ضربه بزنید.

برای اولین بار که ایمیل را باز می کنید، یک اشتراک ایمیل راه اندازی کنید.

نشانی و کلمه عبور ایمیل خود را وارد کنید. روی **بعدی** ضربه بزنید تا ایمیل شخصی تنظیم کنید یا روی **تنظیم دستی** ضربه بزنید تا اشتراک ایمیل شرکتی را تنظیم کنید. پس از آن از دستورالعمل روی صفحه پیروی کنید تا تنظیم را تکمیل کنید.

برای راه اندازی اشتراک ایمیل دیگری، روی **≡** ← **مدیریت اشتراک ها** ← **+** ضربه بزنید.

اگر بیشتر از یک اشتراک ایمیل دارید، می توانید یکی را به عنوان اشتراک پیش فرض تنظیم کنید. روی **≡** ← **مدیریت اشتراک ها** ← **:** ← **تنظیم بعنوان حساب پیش فرض** ضربه بزنید.

ارسال ایمیل ها

در صفحه برنامه ها روی ایمیل ضربه بزنید.

روی **✉** در قسمت پایین صفحه ضربه بزنید تا پیامی را بنویسید.

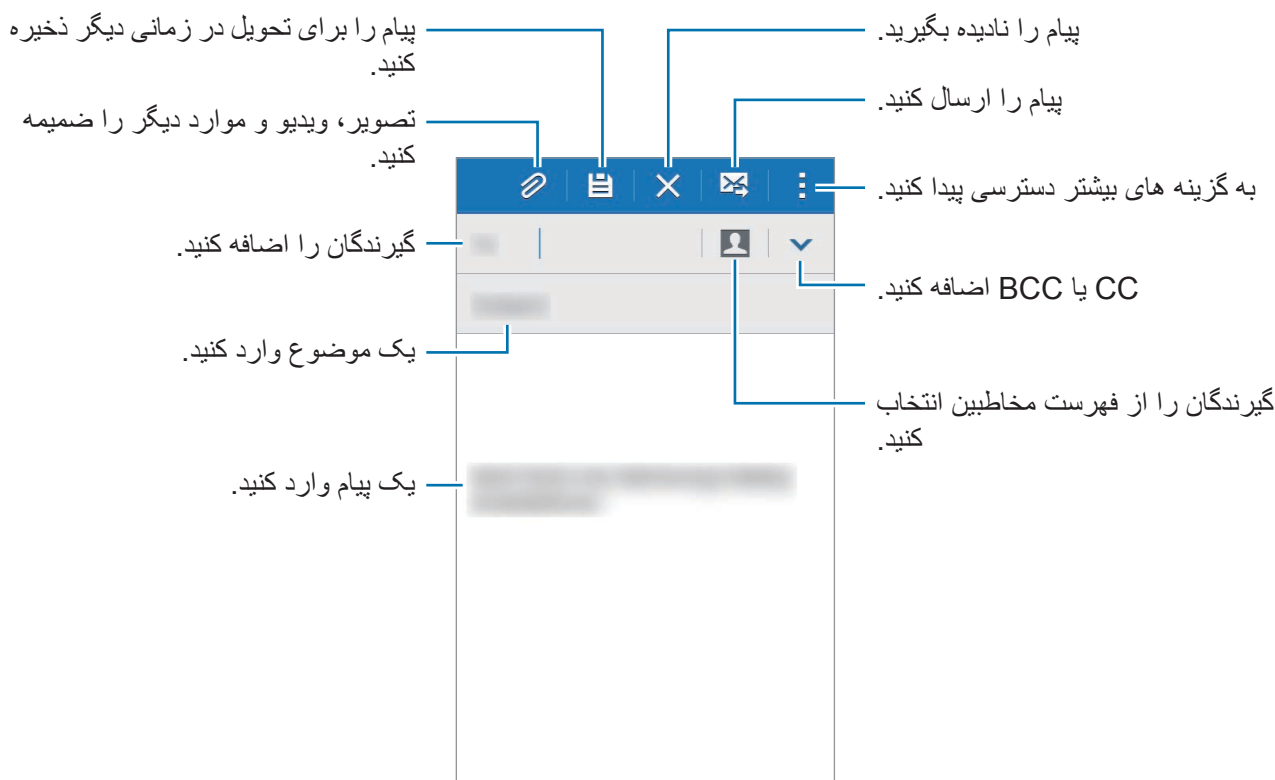

خواندن ایمیل ها

در صفحه برنامه ها روی ایمیل ضربه بزنید.

روی **≡** ضربه بزنید، یک اشتراک ایمیل برای استفاده انتخاب کنید تا پیام های تازه را دریافت کنید. برای دریافت دستی پیام های تازه، روی **🔄** ضربه بزنید.

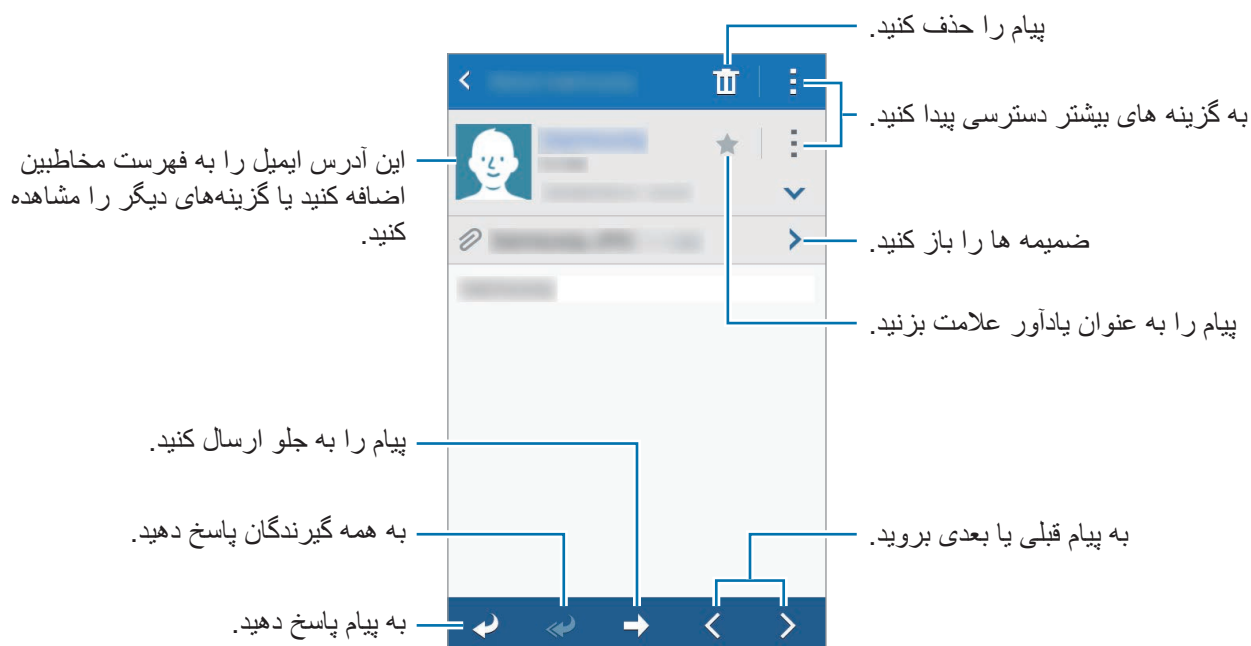

روی پیام ضربه بزنید تا بخوانید.



دوربین

تصویربرداری اصلی

عکس گرفتن یا ضبط ویدیو

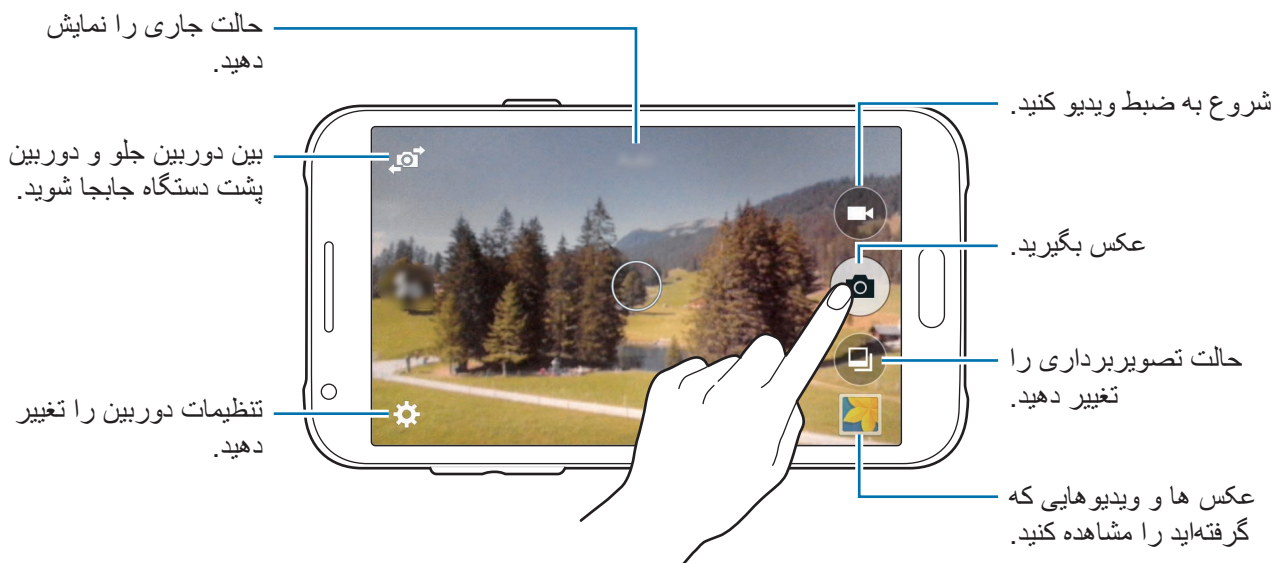

- ۱ در صفحه برنامه ها روی دوربین ضربه بزنید.
- ۲ روی تصویر در صفحه پیش نمایش ضربه بزنید تا دوربین آنجا فوکوس کند.
- ۳ برای گرفتن عکس، روی  و برای ضبط ویدیو، روی  ضربه بزنید. دو انگشت را (از هم) دور کنید تا بزرگنمایی شود و دو انگشت را به هم نزدیک کنید تا کوچک نمایی شود.



- دوربین بطور خودکار وقتی استفاده نشود، بسته می شود.
- اطمینان حاصل کنید که لنز تمیز باشد. در غیر این صورت، ممکن است در برخی از حالت هایی که به وضوح بالا نیاز دارند دستگاه به درستی کار نکند.
- لنز دوربین جلو برای گرفتن عکس های زاویه باز مناسب است. ممکن است اعوجاج مختصری در عکس های زاویه باز ایجاد شود و این نشان دهنده وجود اشکال در کارایی دستگاه نیست.



اجرای دوربین در صفحه قفل

برای گرفتن عکس سریع از لحظات خاص، دوربین را در صفحه قفل اجرا کنید. در صفحه قفل،  را به بیرون از دایره بزرگ بکشید. اگر  نشان داده نشد، صفحه برنامه ها را باز کنید، روی تنظیمات ← صفحه قفل ضربه بزنید و سپس گزینه میانبر دوربین را علامت بزنید.

این ویژگی ممکن است بسته به ارائه دهنده سرویس یا منطقه شما، موجود نباشد.



آداب و رسوم دوربین

- بدون اجازه سایرین از آنها عکس نگیرید یا ویدیو ضبط نکنید.
- از ضبط عکس ها یا ویدیو هایی که از لحاظ قانونی مجاز نیستند خودداری کنید.
- از گرفتن عکس یا ضبط ویدیو هایی که باعث نقض حریم خصوصی دیگران می شود، خودداری کنید.

حالت های تصویربرداری

خودکار

برای اینکه دوربین بتواند محیط اطراف را ارزیابی کرده و حالت ایده آل را برای عکس تعیین کند، از این گزینه استفاده کنید.

در صفحه برنامه ها روی دوربین ←  ← خودکار ضربه بزنید.

آرایش چهره

از این گزینه برای گرفتن عکسی با چهره های روشن برای داشتن تصویر هایی ملایم تر استفاده کنید.

در صفحه برنامه ها، روی دوربین ←  ← آرایش چهره ضربه بزنید.

پانوراما



از این حالت برای گرفتن عکسی که از چندین عکس کنار هم تشکیل شده استفاده کنید. در صفحه برنامه ها روی دوربین ←  ← پانوراما ضربه بزنید. این دستگاه عکس را با ■■■ در گالری مشخص می‌کند.





- برای گرفتن بهترین عکس، ترفندهای زیر را دنبال کنید:
- دوربین را در یک جهت به آهستگی حرکت دهید.
- در نمایاب دوربین تصویر را در داخل قاب نگه دارید.
- از گرفتن عکس‌هایی با پس زمینه نامشخص مانند آسمان خالی یا دیوار ساده خودداری کنید.

عکس خودکار

از این حالت برای عکسبرداری از خود با استفاده از دوربین جلو استفاده کنید.

- ۱ در صفحه برنامه ها روی دوربین ضربه بزنید.
- ۲ روی  ضربه بزنید تا از دوربین جلو استفاده کنید.
- ۳ جهت گرفتن عکس از خود، کف دست خود را جلوی صفحه بگیرید یا روی  ضربه بزنید.

بهترین عکس

با استفاده از این حالت یک سری عکس بگیرید و بهترین آن را ذخیره کنید. برای مشاهده سایر عکس ها، به چپ یا راست بروید. دستگاه، بهترین عکس را پیشنهاد کرده و آن را با  مشخص می‌کند. در صفحه برنامه ها، روی دوربین ←  ← بهترین عکس ضربه بزنید.

عکس متوالی

از این حالت برای گرفتن چندین عکس از سوژه های متحرک استفاده کنید. در صفحه برنامه ها روی دوربین ←  ← عکس متوالی ضربه بزنید.

شب

از این حالت برای گرفتن عکس در نور کم و بدون فلش استفاده کنید.

در صفحه برنامه ها روی **دوربین** ←  ← **شب** ضربه بزنید.

این ویژگی ممکن است در بعضی دستگاه ها پشتیبانی نشود.











ورزشی

از این حالت برای گرفتن عکس از سوژه هایی که سریع در حال حرکت هستند استفاده کنید.

در صفحه برنامه ها روی **دوربین** ←  ← **ورزشی** ضربه بزنید.

تنظیمات دوربین

در صفحه برنامه ها روی **دوربین** ←  ضربه بزنید. همه گزینه های زیر در هر دو حالت عکسبرداری و فیلم برداری در دسترس نیستند.

-  /  : فلاش را فعال یا غیرفعال کنید.
-  : هنگام عکس برداری با دوربین جلو، تصویر را وارون کنید تا تصویر آینه وار از صحنه اصلی ساخته شود.
-  : از آن برای عکسبرداری تاخیری استفاده کنید.
-  : یک جلوه فیلتری برای استفاده هنگام گرفتن عکس یا ضبط ویدیوها انتخاب کنید.
-  /  : یک وضوح را انتخاب کنید. برای کیفیت بالاتر از وضوح بالاتر استفاده کنید. اما باعث اشغال بیشتر حافظه می شود.

برای استفاده از گزینه های بیشتر روی  ضربه بزنید.

- **عکس با کف دست:** دستگاه را تنظیم کنید تا کف دست شما را تشخیص دهد، تا بتوانید از آن برای گرفتن عکس هایی از خود استفاده کنید.
- **آرایش چهره:** دستگاه را تنظیم کنید تا یک عکس با چهره درخشان شده بگیرید تا تصویر لطیف تر شود.
- **حالت فوکوس:** یک حالت فوکوس انتخاب کنید. **فوکوس خ.** توسط دوربین کنترل می شود. **ماکرو** برای سوژه های بسیار نزدیک است.
- **مقدار نوردهی:** مقدار نوردهی را تغییر دهید. مشخص کننده میزان نوری است که حسگر دوربین دریافت می کند. برای شرایط کم نور، از نوردهی بالاتر استفاده کنید.
- **ISO:** یک مقدار ISO انتخاب کنید. این کار باعث کنترل حساسیت نور دوربین می شود. مقدار آن با معادل فیلم-دوربین اندازه گیری می شود. از مقادیر پایین برای اشیاء ساکن یا با اشیاء نورانی استفاده کنید. مقادیر بالاتر برای اشیاء متحرک سریع یا اشیاء با نور کم است.

- **تعادل سفیدی:** یک میزان تعادل سفیدی انتخاب کنید تا تصاویر طیف رنگی نزدیک به واقعی داشته باشند. این تنظیمات برای حالت های نوردهی خاص طراحی شده است. این تنظیمات مشابه طیف دما برای نوردهی تعادل سفیدی در دوربین های حرفه ای است.
- **حالت های اندازه گیری:** یک روش نورسنجی را انتخاب کنید. نحوه محاسبه مقادیر نور را تعیین می کند. **مرکزی** نور پس زمینه را در مرکز صحنه اندازه گیری کنید. **نقطه ای** میزان نور در یک نقطه مشخص را اندازه گیری می کند. **ماتریس** تمام صحنه را میانگین گیری می کند.
- **برای عکس ضربه بزنید:** روی تصویر موجود در صفحه پیش نمایش ضربه بزنید تا عکس بگیرید.
- **اندازه ویدیو:** وضوح را انتخاب کنید. برای کیفیت بالاتر از وضوح بالاتر استفاده کنید. اما باعث اشغال بیشتر حافظه می شود.
- **حالت ضبط:** حالت ضبط را تغییر دهید.
- **برچسب های مکان:** دستگاه را تنظیم کنید تا برچسب مکانی روی عکس بچسباند.
- برای افزایش سیگنال های GPS، در مکان هایی که ممکن است برای سیگنال مانعی وجود داشته باشد، مانند بین ساختمان ها یا در مناطق کم ارتفاع، یا در شرایط آب و هوایی نامساعد، از عکسبرداری خودداری کنید. 
- وقتی عکسی با برچسب مکانی را به اشتراک می گذارید، ممکن است اطلاعات مکان برای دیگران نمایان شود.
- **محل ذخیره:** مکان حافظه را برای ذخیره کردن انتخاب کنید.
- **خطوط شطرنجی:** راهنماهای نمایاب را نمایش می دهد تا به شما در ترکیب بندی هنگام انتخاب سوژه ها کمک کند.
- **کلید میزان صدا:** دستگاه را تنظیم کنید تا از دکمه تنظیم صدا برای کنترل عملکرد شاتر یا زوم استفاده کند.
- **بازنشانی تنظیمات:** تنظیمات دوربین را بازنشانی کنید.
- گزینه های موجود ممکن است بسته به حالت مورد استفاده متفاوت باشند. 

گالری

مشاهده محتوا در دستگاه

در صفحه برنامه ها، روی **گالری** ضربه بزنید و تصویر یا ویدیویی را انتخاب کنید.
فایل های فیلم، در تصویر کوچک پیش نمایش، نماد ▶ را نشان می دهند.
برای پنهان کردن یا نمایش نوار منو و پیش نمایش تصاویر کوچک، روی صفحه ضربه بزنید.

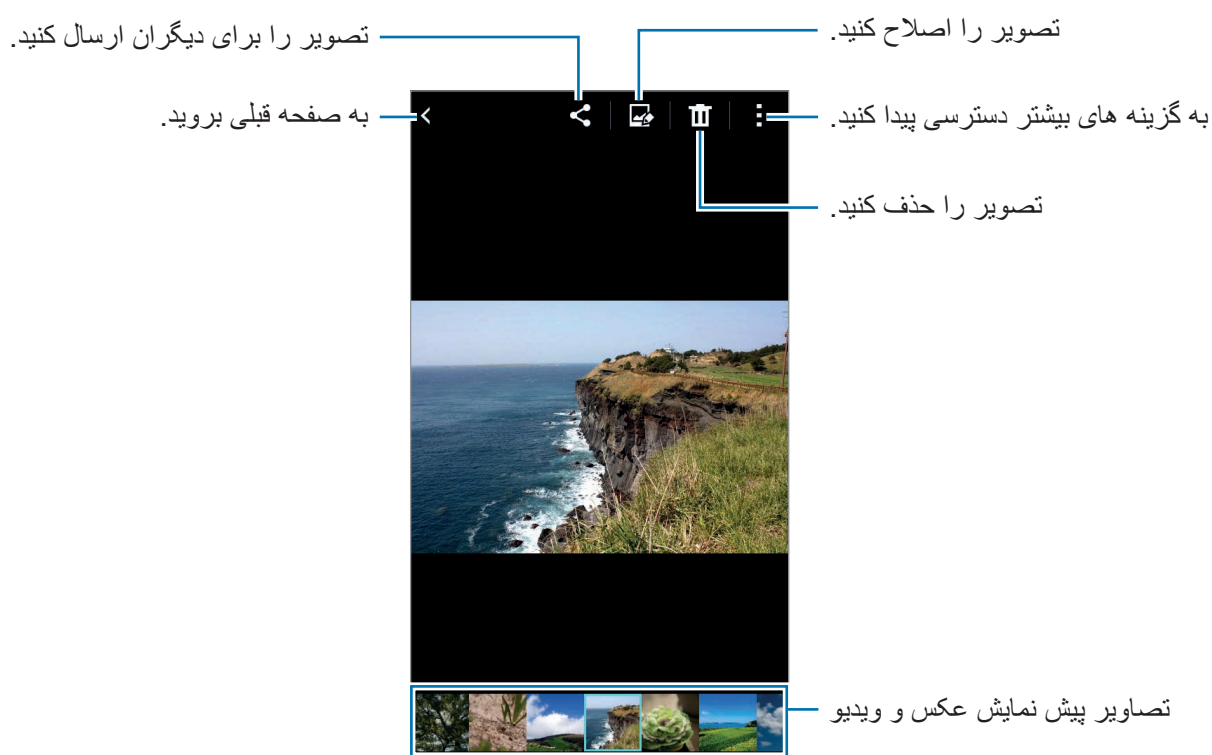

برنامه ها و ویژگی های مفید

تقویم

ایجاد رویداد یا وظیفه

- ۱ در صفحه برنامه ها، روی **تقویم** ضربه بزنید.
- ۲ روی **+** ضربه بزنید. همچنین می توانید یک تاریخ بدون رویداد یا وظیفه را انتخاب کنید و دوباره روی تاریخ ضربه بزنید.
- اگر تاریخ قبلاً رویدادها یا وظیفه ها را در خود ذخیره کرده است، روی تاریخ ضربه بزنید و **+** ضربه بزنید.
- ۳ رویداد یا وظیفه را انتخاب کنید و جزئیات را وارد نمایید.
 - افزودن رویداد: یک تاریخ شروع و پایان برای رویداد تنظیم کنید. می توانید یک تکرار اختیاری تنظیم کنید.
 - افزودن وظیفه: یک کار موظف به یک تاریخ خاص اضافه کنید. می توانید یک اولویت اختیاری تنظیم کنید.

The screenshot shows a form for creating a new event or task. The form has a green header with 'ثبت' (Save) and 'لغو' (Cancel) buttons. Below the header, there is a section for 'تقویم' (Calendar) with a dropdown menu. The main form area includes fields for 'عنوان' (Title), 'مکان' (Location), 'شروع' (Start) and 'پایان' (End) dates, and a 'کل روز' (All day) checkbox. At the bottom, there is a '+ یادآور' (Reminder) button and a 'مشاهده گزینه های بیشتر' (See more options) link. Annotations with arrows point to various parts of the form:

- یک آیتم را انتخاب کنید. (Select an item.)
- یک تقویم برای استفاده یا همگام سازی انتخاب کنید. (Select a calendar for use or synchronization.)
- یک عنوان وارد کنید. (Enter a title.)
- موقعیت مکانی را وارد کنید. (Enter the location.)
- یک تاریخ شروع و پایان برای رویداد تنظیم کنید. (Set a start and end date for the event.)
- یک یادآوری برای رویداد تنظیم کنید. (Set a reminder for the event.)
- جزئیات بیشتری اضافه کنید. (Add more details.)

- ۴ برای ذخیره رویداد یا وظیفه، روی **ثبت** ضربه بزنید.

همگام سازی رویدادها و وظیفه ها با حساب ها

در صفحه برنامه ها، روی **تقویم** ضربه بزنید.

برای همگام سازی رویداد و وظایف با حساب های خود، روی **← همگام سازی** ضربه بزنید.

برای افزودن اشتراک جهت همگام سازی، روی **← تقویم ها** → افزودن حساب ضربه بزنید. سپس یک حساب را برای همگام سازی انتخاب کرده و به سیستم آن وارد شوید. هنگامی که یک حساب اضافه می شود، یک دایره سبز رنگ در کنار نام حساب نمایش داده می شود.

برای تغییر گزینه همگام سازی یک اشتراک، صفحه برنامه ها را باز کرده و روی **تنظیمات** → حساب ها ضربه بزنید و سپس یک سرویس اشتراک را انتخاب کنید.

اینترنت

۱ در صفحه برنامه ها روی **اینترنت** ضربه بزنید.

۲ روی قسمت آدرس ضربه بزنید. برای تغییر دادن موتور جستجو، روی نماد موتور جستجو در کنار قسمت آدرس وب ضربه بزنید.

۳ آدرس وب یا یک کلید واژه را وارد کنید و سپس روی **برو** ضربه بزنید.

برای مشاهده نوار ابزارها، انگشت خود را روی صفحه به آرامی به سمت پایین بکشید.

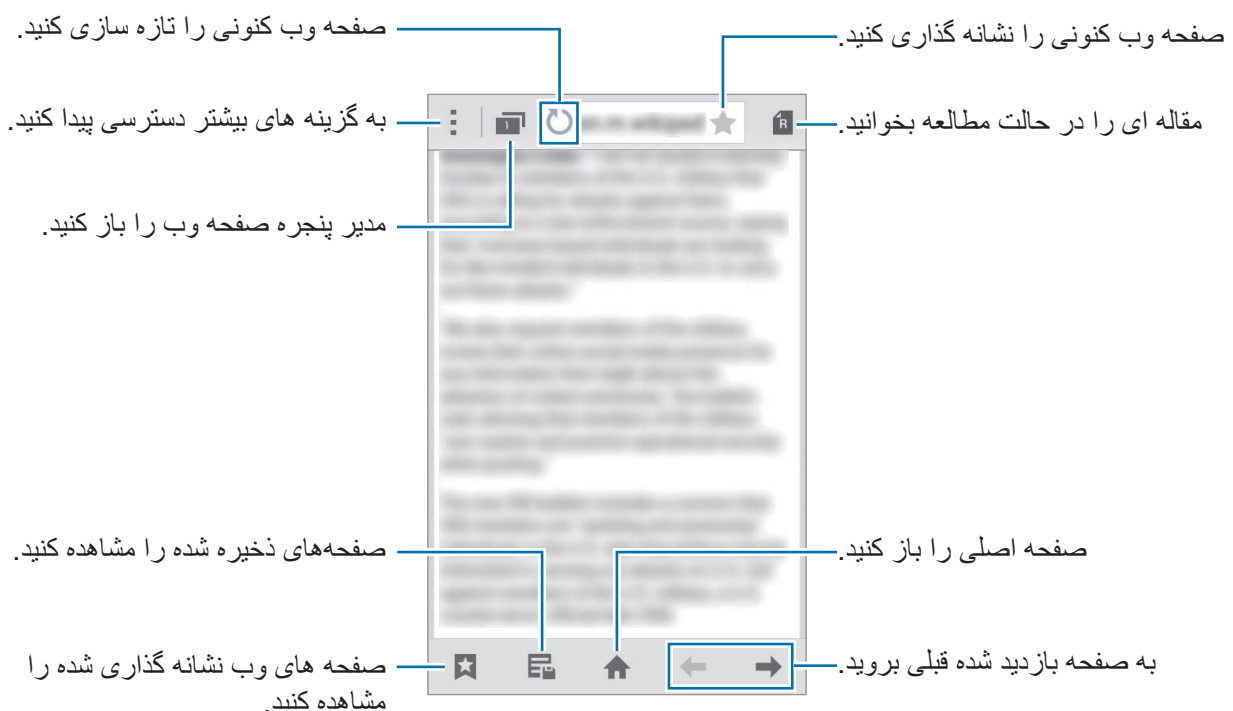

ویدئو

پخش فیلمها

در صفحه برنامه ها روی ویدئو ضربه بزنید.

یک فیلم را برای پخش انتخاب کنید.

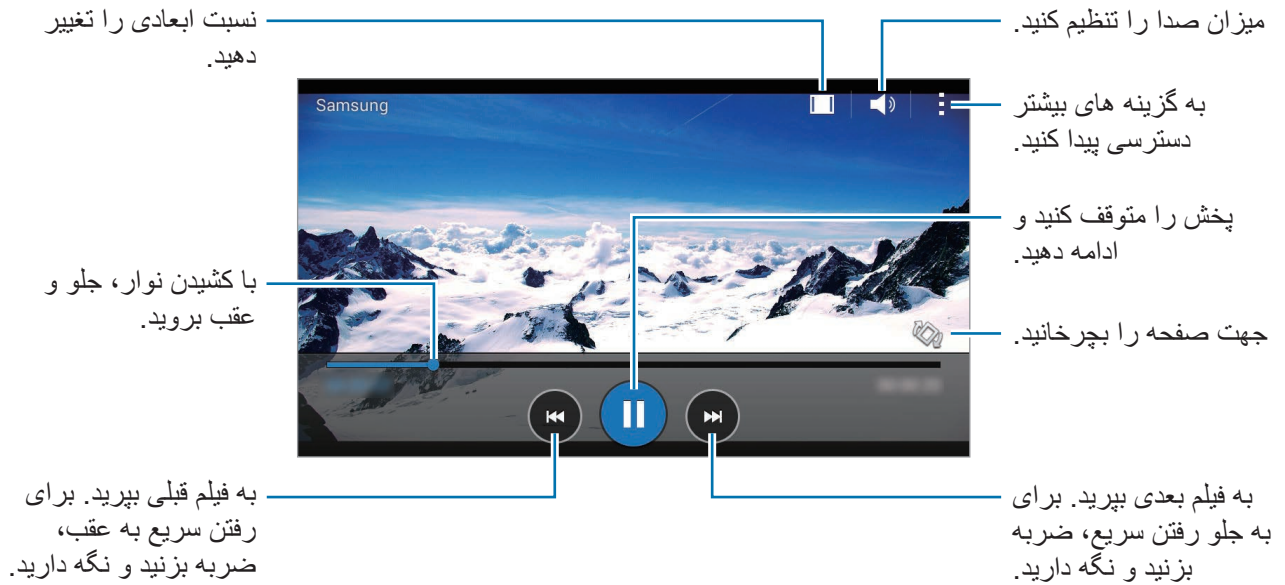

ساعت

هشدار

در صفحه برنامه ها، روی **ساعت** ← **هشدار** ضربه بزنید.

تنظیم هشدار

روی **+** در فهرست هشدارها ضربه بزنید، یک زمان هشدار را تنظیم کنید، روزهای تکرار هشدار را انتخاب کنید، سایر گزینه های مختلف هشدار را تنظیم کنید و سپس روی **ذخیره** ضربه بزنید. برای فعال سازی یا غیرفعال سازی هشدارها، روی  در کنار هشدار موجود در فهرست هشدارها ضربه بزنید.

- **چرت:** یک بازه و یک عدد انتخاب کنید تا هشدار پس از زمان اولیه تکرار شود.
- **هشدار هوشمند:** یک زمان و زنگ برای هشدار هوشمند تنظیم کنید. چند دقیقه پیش از به صدا درآمدن هشدار از پیش تعیین شده در زمان مشخص، هشدار هوشمند با میزان صدای کم شروع می شود. میزان صدای هشدار هوشمند به تدریج افزایش می یابد تا زمانی که آن را خاموش کنید یا هشدار از پیش تعیین شده به صدا درآید.

متوقف سازی هشدار

× را به بیرون از دایره بزرگ بکشید تا هشدار متوقف شود. اگر قبلاً گزینه تعویق را فعال کرده اید، **ZZ** را در خارج از دایره بزرگ بکشید تا هشدار پس از یک مدت زمان مشخص تکرار شود.

حذف هشدارها

روی **:** ← **انتخاب** ضربه بزنید، هشدارها را انتخاب کنید و سپس روی  ضربه بزنید.

ساعت جهانی

در صفحه برنامه ها، روی **ساعت** ← **ساعت جهانی** ضربه بزنید.

ایجاد ساعت

روی **+** ضربه بزنید و نام یک شهر را وارد کنید یا از فهرست شهرها، یک شهر را انتخاب کنید.

حذف ساعتها

روی **:** ← **انتخاب** ضربه بزنید، ساعت ها را انتخاب کنید و سپس روی **⌵** ضربه بزنید.

کرونومتر

در صفحه برنامه ها، روی **ساعت** ← **کرونومتر** ضربه بزنید.

برای شروع یک رویداد، روی **شروع** ضربه بزنید. روی **رکورد** ضربه بزنید تا زمان دور را ثبت کنید.
برای متوقف کردن زمان، روی **توقف** ضربه بزنید. برای پاک کردن دورها، روی **تنظیم مجدد** ضربه بزنید.

زمان سنج

در صفحه برنامه ها، روی **ساعت** ← **زمان سنج** ضربه بزنید.

مدت زمان را تنظیم کرده و سپس روی **شروع** ضربه بزنید.
وقتی تایمر خاموش شد، **×** را به بیرون دایره بزرگ بکشید.

ماشین حساب

از این برنامه برای محاسبات ساده یا پیچیده استفاده کنید.
در صفحه برنامه ها روی ماشین حساب ضربه بزنید.
برای استفاده از ماشین حساب علمی، دستگاه را بچرخانید تا به حالت نمای افقی شود. اگر چرخش صفحه غیرفعال شده است، روی **ماشین حساب علمی** ضربه بزنید.

یادداشت

از این برنامه برای ایجاد یادداشت ها و دسته بندی آنها استفاده کنید.
در صفحه برنامه ها روی یادداشت ضربه بزنید.

نوشتن یادداشت

روی **+** در فهرست یادداشت ها ضربه بزنید و یک یادداشت وارد کنید. در حین ایجاد یک یادداشت، از گزینه های زیر استفاده کنید:

• **≡** : ایجاد یا تنظیم یک طبقه بندی.

• **📷** : درج تصاویر.

• **🔊** : ضبط صدا برای درج کردن.

برای ذخیره یادداشت، روی **ذخیره** ضربه بزنید.

برای ویرایش یک یادداشت، روی یادداشت ضربه بزنید و سپس روی محتوای یادداشت ضربه بزنید.





جستجوی یادداشت ها

روی **Q** فهرست یادداشت ها ضربه بزنید و یک کلید واژه برای جستجوی یادداشت هایی که حاوی این کلید واژه اند وارد کنید.

ضبط صدا

ضبط کردن یادداشت های صوتی

در صفحه برنامه ها روی **ضبط صدا** ضربه بزنید.

روی  ضربه بزنید تا ضبط آغاز شود. در میکروفون صحبت کنید. روی  ضربه بزنید تا ضبط متوقف شود. برای لغو ضبط روی  ضربه بزنید. روی  ضربه بزنید تا ضبط تمام شود.

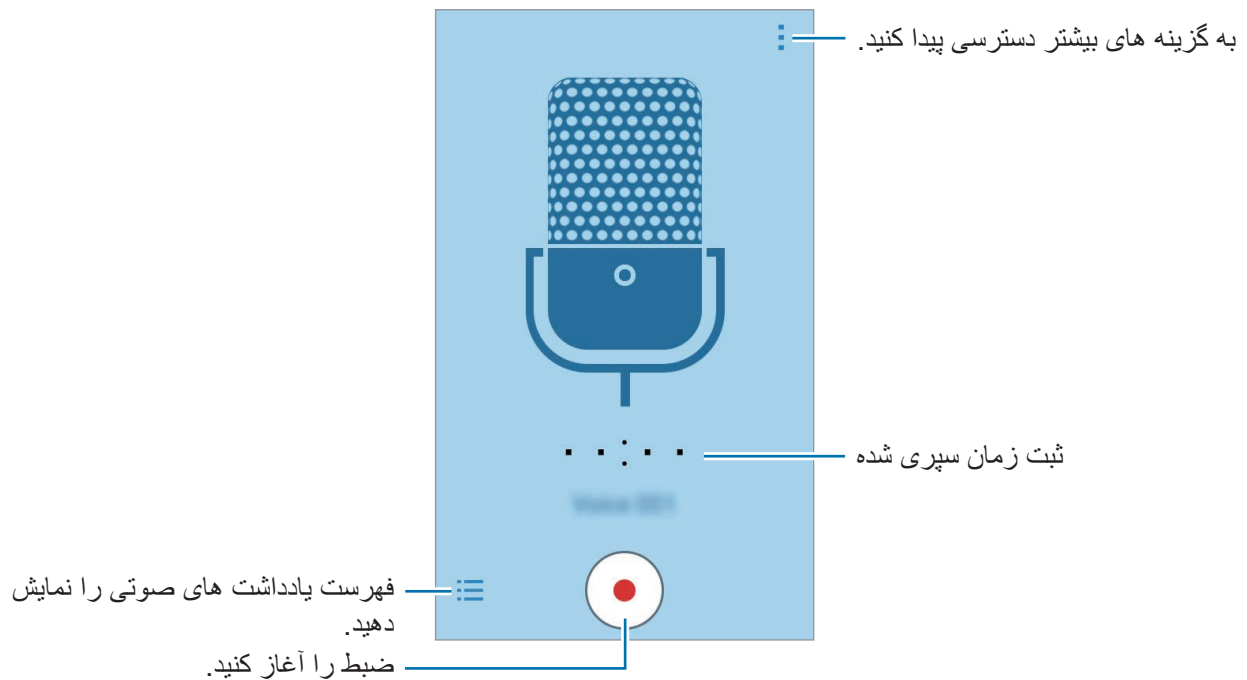

پخش کردن یادداشت های صوتی

در صفحه برنامه ها روی **ضبط صدا** ضربه بزنید.

روی  ضربه بزنید و یک یادداشت صوتی را برای پخش انتخاب کنید.

•  : پخش را متوقف کنید یا ادامه دهید.

•  /  : به یادداشت صوتی قبلی یا بعدی پرش کنید.

رادیو

گوش دادن به رادیوی «اف ام»

در صفحه برنامه ها روی رادیو ضربه بزنید.

قبل از استفاده از این برنامه، باید یک هدست متصل کنید؛ این هدست به عنوان آنتن رادیو عمل می کند.

رادیوی «اف ام» وقتی برای اولین بار اجرا می شود، ایستگاه های موجود را بطور خودکار اسکن کرده و ذخیره می کند.



روی ضربه بزنید تا رادیوی «اف ام» را روشن کنید. یک ایستگاه رادیویی دلخواه را از فهرست ایستگاه های رادیویی انتخاب کرده و روی ضربه بزنید تا به صفحه رادیوی «اف ام» بازگردید.

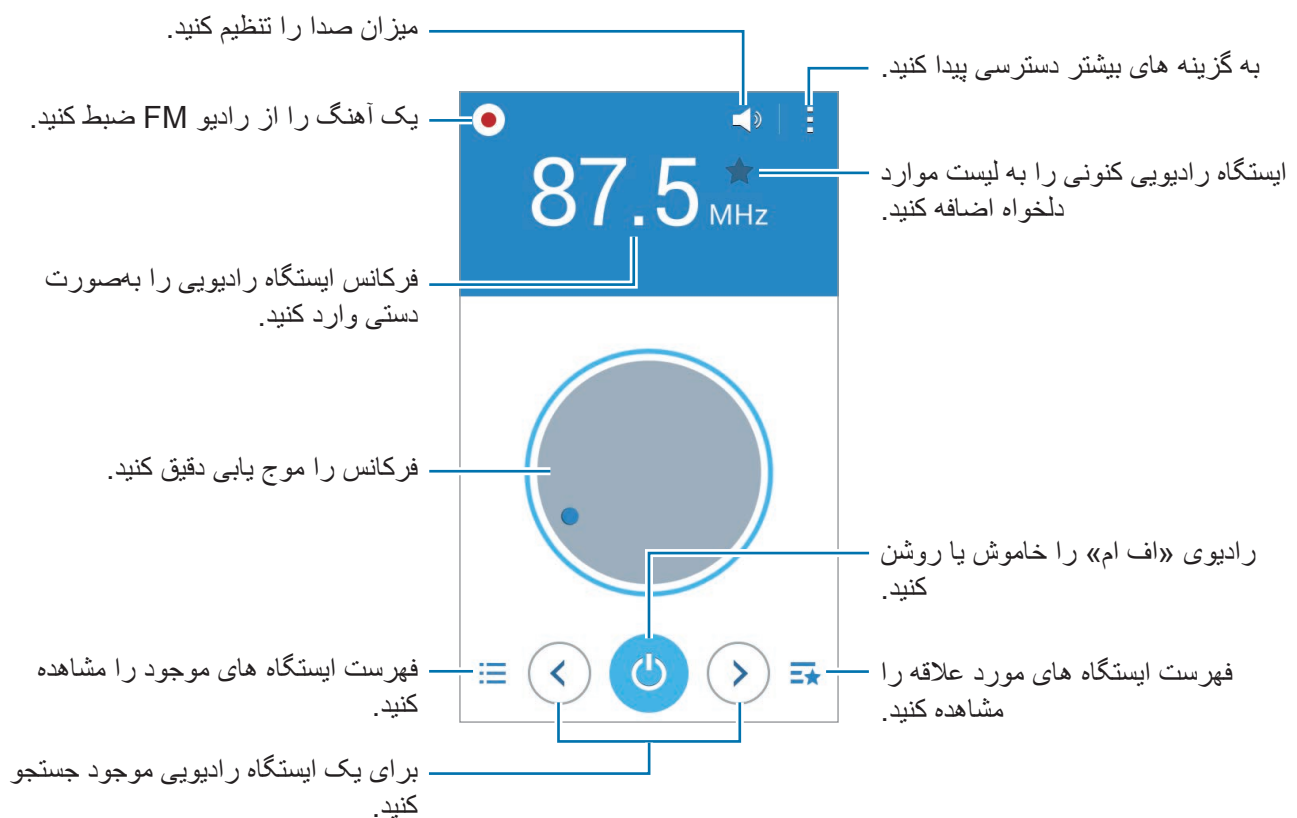

اسکن کردن ایستگاه های رادیویی

در صفحه برنامه ها روی رادیو ضربه بزنید.

روی اسکن ضربه بزنید و یک گزینه اسکن کردن را انتخاب کنید. رادیوی «اف ام» ایستگاه های موجود را جستجو کرده و به طور خودکار ذخیره می کند.

یک ایستگاه رادیویی دلخواه را از فهرست ایستگاه های رادیویی انتخاب کرده و روی ضربه بزنید تا به صفحه رادیوی «اف ام» بازگردید.

برنامه های Google

Google سرگرمی، شبکه اجتماعی، و برنامه های کسب و کار را ارائه می دهد. ممکن است لازم باشد یک حساب Google برای دسترسی به برخی برنامه ها داشته باشید. برای کسب اطلاعات بیشتر، به [تنظیم حساب ها](#) مراجعه کنید.

برای مشاهده اطلاعات بیشتر در مورد برنامه، صفحه اصلی برنامه را باز کنید، روی **راهنما** ضربه بزنید. برخی از برنامه ها بسته به ارائه دهنده خدمات یا منطقه، ممکن است در دسترس نباشند یا نام متفاوتی داشته باشند.



Chrome

اطلاعات را جستجو کنید و صفحات وب را مرور کنید.

Gmail

ایمیل ها را از طریق سرویس Google Mail ارسال و دریافت کنید.

Google+

اخبارتان را به اشتراک بگذارید و به روزرسانی هایی را که خانواده، دوستان و افراد دیگر به اشتراک می گذارند دنبال کنید. همچنین می توانید عکس ها، ویدیوها و موارد دیگران را پشتیبانی کنید.

Maps

مکانتان را در نقشه بیابید، به دنبال مکان ها بگردید و اطلاعات مکان را برای مکان های مختلف مشاهده کنید.

Play Music

موسیقی را در دستگاهتان کاوش کنید، به آن گوش دهید و به اشتراک بگذارید.

پخش فیلم ها

ویدیوهای ذخیره شده در دستگاهتان را تماشا کنید و محتوای متنوعی را برای تماشا از فروشگاه Play دانلود کنید.

کتابخوان Play

کتاب های متنوعی را از فروشگاه Play دانلود کنید و آنها را بخوانید.

دکه Play

اخبار و مجلاتی را که به آنها علاقه دارید در یک مکان راحت مطالعه کنید.

بازی های Play

بازی ها را از فروشگاه Play دانلود کنید و آنها را با دیگران بازی کنید.

Drive

محتوای خود را در فضای ذخیره ابری ذخیره کنید، از همه جا به آنها دسترسی داشته باشید و آن را با دیگران به اشتراک بگذارید.

YouTube

ویدیوها را تماشا کرده یا ایجاد کنید و آنها را با دیگران به اشتراک بگذارید.

عکس ها

عکس ها، آلبوم ها و ویدیوهایی را که در دستگاه ذخیره کرده و در Google+ آپلود کرده اید، مدیریت کنید.

Hangouts

با دوستان به صورت جداگانه یا گروهی گپ بزنید و از تصاویر، شکلک ها و تماس های ویدیویی در هنگام گپ زدن استفاده کنید.

Google

به سرعت به مواردی را در اینترنت و در دستگاهتان جستجو کنید.

جستجوی صوتی

با گفتن یک کلیدواژه یا عبارت به سرعت مواردی را جستجو کنید.

تنظیمات Google

تنظیمات مربوط به برخی از ویژگی های ارائه شده توسط Google را پیکربندی کنید.

اتصال به سایر دستگاه ها

بلوتوث

درباره بلوتوث

بلوتوث اتصال بی سیم مستقیمی بین دو دستگاه در فاصله کوتاهی برقرار می کند. از بلوتوث برای تبادل فایل های داده یا رسانه با سایر دستگاه ها استفاده کنید.

- سامسونگ در قبال از دست رفتن، استراق سمع، یا سوء استفاده از داده های ارسالی یا دریافتی از طریق بلوتوث، هیچگونه مسئولیتی نمی پذیرد. 
- همیشه مطمئن شوید که با دستگاه های قابل اطمینان و کاملاً ایمن، داده ها را به اشتراک می گذارید و دریافت می کنید. اگر موانعی بین دستگاه ها وجود داشته باشد، ممکن است فاصله عملیاتی ویژگی کاهش یابد.
- برخی از دستگاه ها، مخصوصاً آنهایی که به وسیله Bluetooth SIG آزمایش یا تأیید نشده اند، ممکن است با دستگاه شما سازگار نباشند.
- از قابلیت بلوتوث برای مقاصد غیر قانونی استفاده نکنید (به عنوان مثال، دزدیدن کپی فایلها یا ورود غیر قانونی برای مقاصد تجاری).
- سامسونگ مسئول عواقب ناشی از استفاده غیر قانونی از قابلیت بلوتوث نیست.

جفت کردن با سایر دستگاه های بلوتوث

- ۱ در صفحه برنامه ها روی **تنظیمات** ← **بلوتوث** ضربه بزنید، روی **کلید بلوتوث** ضربه بزنید تا فعال شود و سپس روی **اسکن** ضربه بزنید.
دستگاه های شناسایی شده فهرست می شوند.
برای تنظیم اینکه دستگاه در معرض دید سایر دستگاه ها قرار گیرد، روی نام دستگاه ضربه بزنید.

۲ یک دستگاه را برای جفت شدن انتخاب کنید.

اگر قبلاً با این دستگاه جفت شده است، بدون تأیید تولید خودکار کلید عبور، روی نام دستگاه ضربه بزنید.
اگر دستگاه مورد نظر برای جفت‌سازی در فهرست قرار ندارد، درخواست کنید که دستگاه گزینه قابلیت دید خود را روشن کند.

۳ برای تأیید، درخواست مجوز بلوتوث را در هر دو دستگاه بپذیرید.

ارسال و دریافت داده

بسیاری از برنامه ها از انتقال داده از طریق بلوتوث پشتیبانی می کنند. می توانید داده‌هایی نظیر مخاطبین یا فایل‌های رسانه را با سایر دستگاه‌های بلوتوث به اشتراک بگذارید. کارهای زیر مثال مثالی از ارسال یک تصویر به دستگاه دیگر می باشد.

ارسال یک تصویر

۱ در صفحه برنامه ها روی **گالری** ضربه بزنید.

۲ یک تصویر را انتخاب کنید.

۳ روی  ← **بلوتوث** ضربه بزنید و سپس دستگاهی را برای انتقال تصویر به آن انتخاب کنید.
اگر دستگاه مورد نظر برای جفت‌سازی در فهرست قرار ندارد، درخواست کنید که دستگاه گزینه قابلیت دید خود را روشن کند. یا دستگاه خود را تنظیم کنید که در معرض دید سایر دستگاه‌ها قرار گیرد.

۴ درخواست مجوز بلوتوث را در دستگاه دیگر بپذیرید.

دریافت یک تصویر

هنگامی که دستگاه دیگر تصویری را برای شما ارسال می کند، درخواست مجوز بلوتوث را بپذیرید. تصویر دریافت شده در پوشه **گالری** ← **Download** ذخیره می شود.

قطع ارتباط دستگاه‌های بلوتوث

- ۱ در صفحه برنامه ها، روی **تنظیمات** ← **بلوتوث** ضربه بزنید.
این دستگاه، دستگاه‌های جفت شده را در فهرستی نشان می‌دهد.
- ۲ روی **⚙️** در کنار نام دستگاه ضربه بزنید تا ارتباط آن قطع شود.
- ۳ روی **غیرمرتبط سازی** ضربه بزنید.

Wi-Fi مستقیم

درباره Wi-Fi Direct

Wi-Fi Direct دستگاه‌ها را بدون نیاز به نقطه دسترسی از طریق شبکه Wi-Fi به هم وصل می‌کند.

اتصال به سایر دستگاه ها

- ۱ در صفحه برنامه ها روی **تنظیمات** ← **Wi-Fi** ضربه بزنید و سپس روی **Wi-Fi** ضربه بزنید تا فعال شود.
- ۲ روی **⋮** ← **Wi-Fi مستقیم** ضربه بزنید.
دستگاه‌های شناسایی شده فهرست می‌شوند.
- ۳ یک دستگاه برای متصل شدن انتخاب کنید.
برای اتصال به دستگاه‌های متعدد، روی **⋮** ← **اتصال همزمان** ضربه بزنید.
برای تغییر دادن نام دستگاه، روی **⋮** ← **تغییر نام دستگاه** ضربه بزنید.
- ۴ درخواست تأیید مجوز Wi-Fi Direct را در دستگاه دیگر بپذیرید.

ارسال و دریافت داده

می‌توانید داده‌هایی نظیر مخاطبین یا فایل‌های رسانه‌ای را با سایر دستگاه‌ها به اشتراک بگذارید. کارهای زیر مثال مثالی از ارسال یک تصویر به دستگاه دیگر می باشد.

ارسال یک تصویر

- ۱ در صفحه برنامه ها روی **گالری** ضربه بزنید.
- ۲ یک تصویر را انتخاب کنید.
- ۳ روی  ← **Wi-Fi Direct** ضربه بزنید و سپس دستگاهی را برای انتقال تصویر به آن انتخاب کنید.
- ۴ درخواست مجوز Wi-Fi Direct را در دستگاه دیگر بپذیرید.

دریافت یک تصویر

هنگامی که دستگاه دیگر تصویری را برای شما ارسال می‌کند، درخواست مجوز Wi-Fi Direct را بپذیرید. تصویر دریافت شده در پوشه **گالری** ← **Download** ذخیره می شود.

پایان دادن به اتصال دستگاه

- ۱ در صفحه برنامه ها، روی **تنظیمات** ← **Wi-Fi** ضربه بزنید.
- ۲ روی **Wi-Fi مستقیم** ضربه بزنید.
- این دستگاه، دستگاه‌های جفت شده را در فهرستی نشان می‌دهد.
- ۳ روی **پایان اتصال** ← **تایید** ضربه بزنید تا اتصال دستگاه‌ها قطع شود.

NFC (مدل های دارای NFC)

درباره NFC

دستگاه شما می تواند تگ های ارتباطات میدان نزدیک (NFC) را بخواند که شامل اطلاعاتی درباره محصولات است. پس از دانلود برنامه های کاربردی مورد نیاز، می توانید از این ویژگی برای انجام پرداخت ها و خرید بلیت حمل و نقل یا رویدادها استفاده کنید.

باتری شامل یک آنتن داخلی NFC است. در صورت دست کاری باتری آن را با دقت انجام دهید تا به آنتن NFC آسیبی نرسد.



استفاده از قابلیت NFC

از ویژگی NFC برای ارسال تصاویر یا مخاطبین به سایر دستگاه ها و خواندن اطلاعات محصول از برچسب های NFC استفاده کنید. اگر سیم کارت یا USIM کارتی قرار دهید که دارای ویژگی پرداخت باشد می توانید از دستگاه برای پرداخت آسان استفاده نمایید.

در صفحه برنامه ها، روی **تنظیمات** ← **NFC** ضربه بزنید و سپس روی کلید **NFC** برای فعال کردن آن ضربه بزنید.

آنتن NFC واقع در پشت دستگاه را در نزدیکی یک برچسب NFC قرار دهید. اطلاعات تگ ظاهر خواهد شد.

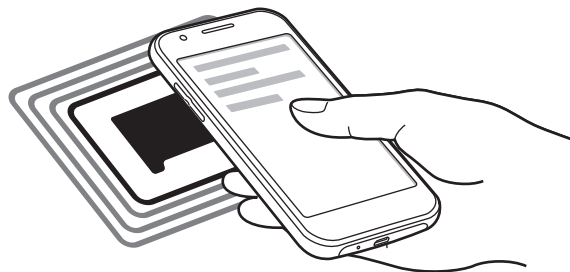

اطمینان حاصل کنید که قفل صفحه دستگاه باز باشد. در غیر این صورت دستگاه برچسب های NFC را نمی خواند یا داده ها را دریافت نمی کند.



انجام خرید با ویژگی NFC

قبل از استفاده از ویژگی NFC برای پرداخت، باید برای خدمات پرداخت تلفن همراه ثبت نام کرده باشید. برای ثبت نام یا دریافت اطلاعات مربوط به سرویس، با ارائه دهنده سرویس تماس بگیرید.

در صفحه برنامه ها، روی **تنظیمات** ← **NFC** ضربه بزنید و سپس روی کلید **NFC** برای فعال کردن آن ضربه بزنید.

آنتن NFC واقع در پشت دستگاه را به سمت یک کارت خوان NFC لمس کنید.

برای تنظیم برنامه پرداخت پیش فرض، روی **ضربه و پرداخت** ضربه بزنید و یک برنامه را انتخاب کنید.

ممکن است فهرست سرویس های پرداخت شامل همه برنامه های پرداخت موجود نباشد.



ارسال داده ها

از ویژگی Android Beam برای ارسال داده مانند صفحات وب و اطلاعات مخاطبین به دستگاه دارای ویژگی NFC استفاده کنید.

۱ در صفحه برنامه ها، روی **تنظیمات** ← **NFC** ضربه بزنید و سپس روی کلید **NFC** برای فعال کردن آن ضربه بزنید.

۲ روی **Android Beam** ضربه بزنید و روی کلید **Android Beam** ضربه بزنید تا فعال شود.

۳ یک گزینه را انتخاب کنید و آنتن NFC دستگاه دیگر را در تماس با آنتن NFC دستگاه خود قرار دهید.

۴ هنگامی برای **انتقال لمس کنید**. روی صفحه نمایان شد، روی صفحه نمایش دستگاه خود ضربه بزنید تا گزینه را ارسال کنید.

چاپ از طریق دستگاه همراه

دستگاه را از طریق Wi-Fi یا Wi-Fi Direct به یک چاپگر متصل کنید و تصویر یا سند را چاپ کنید.

بعضی از چاپگرها ممکن است با دستگاه سازگار نباشند.



افزودن افزونه های چاپگر

افزونه های چاپگرهایی که می خواهید دستگاه را به آنها وصل کنید اضافه کنید.

در صفحه برنامه ها روی **تنظیمات** ← **چاپ** ← **افزودن چاپگر** ضربه بزنید و افزونه چاپگر را در فروشگاه **Play** جستجو کنید. یک افزونه چاپگر انتخاب کرده و نصب کنید.

اتصال به چاپگر

در صفحه برنامه ها، روی **تنظیمات** ← **چاپ** ضربه بزنید، یک افزونه چاپگر را انتخاب کنید و سپس روی **کلید** موجود در سمت راست بالای صفحه ضربه بزنید تا فعال شود. دستگاه به جستجوی چاپگرهای متصل به همان شبکه Wi-Fi که دستگاه متصل است می پردازد. یک چاپگر را برای استفاده به عنوان چاپگر پیش فرض انتخاب کنید.

برای افزودن دستی چاپگرها، یک افزونه چاپگر انتخاب کنید، روی **افزودن چاپگر** ← **+** ضربه بزنید، جزئیات را وارد کنید و سپس روی **تایید** ضربه بزنید.

برای تغییر تنظیمات چاپ، یک افزونه چاپگر انتخاب کنید و روی **تنظیمات چاپ** ضربه بزنید.

چاپ محتوا

هنگام مشاهده محتوا نظیر تصاویر یا اسناد، روی **چاپ** ضربه بزنید و سپس یک چاپگر را انتخاب کنید.

مدیر دستگاه و داده ها

ارتقاء دستگاه

دستگاه را می توان به آخرین نسخه نرم افزار ارتقا داد.

ارتقا از طریق بی سیم

دستگاه می تواند مستقیماً توسط خدمات **firmware-over-the-air (FOTA)** میان افزار ارتقا پیدا کند. در صفحه برنامه ها روی تنظیمات ← درباره دستگاه ← به روزآوری نرم افزار ← به روزرسانی ضربه بزنید.

ارتقا با Samsung Kies

آخرین نسخه Samsung Kies را از وب سایت سامسونگ دانلود کنید. Samsung Kies را اجرا کرده و دستگاه را به رایانه وصل کنید. Samsung Kies بطور خودکار دستگاه را شناسایی کرده و در صورت بودن، به روز رسانی های موجود را در پنجره گفتگو نشان می دهد. در پنجره گفتگو روی دکمه ارتقا کلیک کنید تا ارتقا شروع شود. برای کسب اطلاعات بیشتر درباره نحوه ارتقا، به راهنمای Samsung Kies مراجعه کنید.



- هنگام ارتقا دستگاه، رایانه را خاموش نکنید یا کابل USB را قطع نکنید.
- هنگام ارتقا دستگاه، دستگاه های رسانه دیگر را به رایانه وصل نکنید. انجام این کار ممکن است باعث تداخل فرآیند به روز رسانی شود.

انتقال فایل ها بین دستگاه و یک رایانه

فایل‌های صوتی، فیلم، تصویر یا سایر انواع فایل‌ها را از دستگاه به رایانه و برعکس منتقل کنید.

هنگام انتقال فایل‌ها، کابل USB را از دستگاه جدا نکنید. انجام این کار ممکن است باعث از بین رفتن داده‌ها یا آسیب دیدن دستگاه شود.



- هنگام پخش فایل‌های ذخیره شده در دستگاه روی رایانه متصل، دستگاه را از رایانه جدا نکنید. پس از پایان پخش فایل، دستگاه را از رایانه جدا کنید.
- اگر از یک هاب USB استفاده شود، ممکن است دستگاه‌ها به‌درستی متصل نشوند. دستگاه را به‌صورت مستقیم به پورت USB رایانه متصل کنید.



اتصال به عنوان یک دستگاه رسانه

- ۱ دستگاه خود را با استفاده از کابل USB به رایانه وصل کنید.
- ۲ پانل اعلان‌ها را باز کنید، و سپس روی **به عنوان یک دستگاه ذخیره خارجی وصل شده** ← **دستگاه رسانه (MTP)** ضربه بزنید.
اگر رایانه از پروتکل انتقال رسانه (MTP) پشتیبانی نمی‌کند یا درایو مناسب نصب نشده است، روی **دوربین (PTP)** ضربه بزنید.
- ۳ فایل‌ها را بین دستگاه خود و رایانه انتقال دهید.

اتصال به Samsung Kies

Samsung Kies برنامه کامپیوتری است که محتوای مدیا و اطلاعات شخصی شما را بین دستگاه‌های سامسونگ همگام‌سازی می‌کند. آخرین نسخه Samsung Kies را از وب‌سایت سامسونگ دانلود کنید.

- ۱ دستگاه خود را با استفاده از کابل USB به رایانه وصل کنید.
- ۲ Samsung Kies به‌طور خودکار در رایانه اجرا می‌شود. اگر Samsung Kies اجرا نشد، روی نماد Samsung Kies در کامپیوتر دو-کلیک کنید.
- ۲ فایل‌ها را بین دستگاه خود و رایانه انتقال دهید.
- برای کسب اطلاعات بیشتر به راهنمای Samsung Kies مراجعه کنید.

پشتیبان گیری یا بازگردان داده ها

اطلاعات شخصی، داده‌های برنامه و تنظیمات را به صورت ایمن در دستگاه نگهداری کنید. می‌توانید از اطلاعات حساس خود در یک حساب پشتیبان گیری کنید و بعداً به آنها دسترسی پیدا کنید.

استفاده از یک حساب Google

۱ در صفحه برنامه ها روی تنظیمات ضربه بزنید.

۲ روی تهیه نسخه پشتیبان و بازنشانی ضربه بزنید و نسخه پشتیبان از داده من را علامت بزنید.

۳ روی حساب پشتیبان ضربه بزنید و یک حساب را به عنوان حساب پشتیبان انتخاب کنید.



برای بازگردانی داده‌ها، باید وارد حساب Google خود از طریق برنامه راهنمای راه‌اندازی شوید. با اجرای بازنشانی داده های کارخانه روی دستگاه می‌توانید برنامه راهنمای راه‌اندازی را اجرا کرده و باز کنید. اگر در برنامه راهنمای راه‌اندازی وارد حساب Google خود نشوید، نمی‌توانید داده‌های پشتیبان را بازگردانی کنید.

اجرای بازنشانی داده‌ها

همه تنظیمات و داده‌های دستگاه را حذف کنید. قبل از اجرای بازنشانی داده های کارخانه، حتماً از تمام اطلاعات مهم ذخیره شده بر روی دستگاه نسخه پشتیبان تهیه کنید. برای کسب اطلاعات بیشتر، به پشتیبان گیری یا بازگردان داده ها مراجعه کنید.

در صفحه برنامه ها روی تنظیمات ← تهیه نسخه پشتیبان و بازنشانی ← بازنشانی داده کارخانه ← بازنشانی دستگاه ← حذف همه ضربه بزنید. دستگاه به صورت خودکار دوباره راه‌اندازی می‌شود.

تنظیمات

درباره تنظیمات

از این برنامه کاربردی استفاده کنید تا دستگاه را پیکربندی کرده، گزینه های برنامه کاربردی را تنظیم کنید و حساب اضافه کنید.

در صفحه برنامه ها روی **تنظیمات** ضربه بزنید.

بسته به تک یا دو سیم کارت بودن مدل دستگاه شما، ممکن است برخی از ویژگی ها دارای نام متفاوتی باشند.



اتصالات

Wi-Fi

ویژگی Wi-Fi را فعال کنید تا به شبکه Wi-Fi وصل شود و به اینترنت یا سایر دستگاه های شبکه دسترسی پیدا کنید.

در صفحه تنظیمات، روی **Wi-Fi** ضربه بزنید و سپس روی کلید **Wi-Fi** برای فعال کردن آن ضربه بزنید. برای استفاده از گزینه ها، روی **⋮** ضربه بزنید.

- **اسکن:** به جستجوی شبکه های موجود بپردازید.
- **Wi-Fi مستقیم:** اتصال Wi-Fi Direct را فعال کنید و دستگاه ها را به صورت مستقیم از طریق Wi-Fi متصل کنید تا بتوانید فایل ها را به اشتراک بگذارید.
- **پیشرفته:** سفارشی سازی Wi-Fi تنظیمات.
- **دکمه فشاری WPS:** به یک شبکه Wi-Fi محافظت شده با استفاده از دکمه WPS وصل شوید.
- **WPS PIN:** به یک شبکه Wi-Fi محافظت شده با استفاده از PIN WPS وصل شوید.

تنظیم شیوه نامه خواب Wi-Fi

روی **⋮** ← **پیشرفته** ← **روشن نگهداشتن Wi-Fi در طی خواب** ضربه بزنید.

هنگامی که صفحه خاموش می شود، دستگاه به طور خودکار اتصال های Wi-Fi را خاموش می کند. وقتی این اتفاق می افتد، اگر دستگاه تنظیم شده باشد تا از شبکه های تلفن همراه استفاده کند، به آنها دسترسی پیدا می کند. این کار ممکن است باعث هزینه های انتقال داده شود. برای پرهیز از هزینه های جانبی، این گزینه را روی **همیشه تنظیم** کنید.



بلوتوث

- ویژگی بلوتوث را برای تبادل اطلاعات در فاصله کوتاه فعال کنید.
- در صفحه تنظیمات، روی **بلوتوث** ضربه بزنید و سپس روی **کلید بلوتوث** برای فعال کردن آن ضربه بزنید.
- برای استفاده از گزینه های بیشتر روی **بلوتوث** ضربه بزنید.
- **زمان قابل رؤیت بودن:** مدت زمانی که دستگاه قابل دیده شدن است را تنظیم کنید.
 - **فایل های دریافت شده:** فایل های دریافتی از طریق ویژگی بلوتوث را مشاهده کنید.

اتصال با واسطه و نقطه اتصال تلفن همراه

- از دستگاه به عنوان یک نقطه اتصال تلفن همراه برای اشتراک گذاری اتصال داده های تلفن همراه با سایر دستگاه ها استفاده کنید. برای کسب اطلاعات بیشتر، به **اتصال با واسطه و نقطه اتصال تلفن همراه** مراجعه کنید.
- در صفحه تنظیمات، روی **اتصال با واسطه و نقطه اتصال تلفن همراه** ضربه بزنید.
- **نقطه اتصال تلفن همراه:** از نقطه اتصال تلفن همراه برای اشتراک گذاری اتصال شبکه تلفن همراه با سایر رایانه ها یا دستگاه های از طریق شبکه Wi-Fi استفاده کنید. می توانید از این ویژگی هنگامی استفاده کنید که اتصال شبکه در دسترس نیست.
 - **اتصال USB:** از تترینگ USB برای اشتراک اتصال داده های تلفن همراه دستگاه با رایانه از طریق USB استفاده کنید. هنگام اتصال به یک رایانه، دستگاه شما به عنوان یک مودم بی سیم برای رایانه استفاده می شود.
 - **اتصال بلوتوث:** از تترینگ بلوتوث برای اشتراک اتصال داده های تلفن همراه دستگاه با رایانه یا دیگر دستگاه های از طریق بلوتوث استفاده کنید.

حالت پرواز

- این حالت همه عملکردهای بی سیم را در دستگاه غیرفعال می کند. فقط می توانید از خدمات غیر شبکه ای استفاده کنید.
- در صفحه تنظیمات، **حالت پرواز** را علامت بزنید.

استفاده از داده

- مقدار مصرف داده خود را مشاهده کرده و تنظیمات مربوط به محدود سازی را سفارشی کنید.
- در صفحه تنظیمات، روی **استفاده از داده** ضربه بزنید.
- **داده تلفن همراه:** دستگاه را طوری تنظیم کنید که از اتصالات داده یا هر شبکه تلفن همراه استفاده کنید.
 - **تنظیم محدودیت داده تلفن همراه:** محدودیتی برای مصرف داده همراه تعیین کنید.
 - **دوره کاربرد داده:** یک تاریخ بازنشانی ماهانه تنظیم کنید تا مصرف داده ها بین دوره های زمانی را نظارت کنید.

برای استفاده از گزینه های بیشتر روی **ضربه بزنید**.

- **دیتا هنگام رومینگ:** دستگاه را طوری تنظیم کنید تا از اتصالات داده ای در هنگام رومینگ استفاده کنید.
- **محدود کردن داده پس زمینه:** دستگاه را طوری تنظیم کنید تا در هنگام استفاده از یک شبکه تلفن همراه در پس زمینه هنگام سازی غیر فعال شود.
- **هنگام سازی خودکار داده:** هنگام سازی خودکار برنامه هایی مانند تقویم یا ایمیل را فعال یا غیر فعال کنید. اطلاعات مورد نظر برای هنگام سازی مربوط به هر حساب را می توانید زیر **تنظیمات** ← **شخصی** انتخاب کنید.
- **نمایش میزان مصرف Wi-Fi:** دستگاه را طوری تنظیم کنید تا مصرف داده از طریق Wi-Fi را نشان دهد.
- **نقاط اتصال تلفن همراه:** نقاط اتصال تلفن همراه را انتخاب کنید تا برنامه های در حال اجرا در پس زمینه نتوانند از آن استفاده کنند.

مدیر سیم کارت (مدل های سیم کارت دوگانه)

- سیم کارت یا USIM کارتهای خود را فعال کرده و تنظیمات سیم کارت را سفارشی کنید.
- در صفحه تنظیمات، روی **مدیر سیم کارت** ضربه بزنید.
- **مکالمه صوتی:** سیم کارت یا USIM کارت را برای تماس صوتی انتخاب کنید.
- **مکالمه تصویری:** سیم کارت یا USIM کارت را برای تماس تصویری انتخاب کنید.
- **شبکه سرویس داده:** سیم کارت یا USIM کارت را برای سرویس داده انتخاب کنید.
- **سیم دوتایی همیشه روشن:** دستگاه را تنظیم کنید تا در حین تماس با یک سیم کارت یا USIM کارت، از دیگری تماس دریافت شود.
- وقتی این ویژگی فعال بشد، ممکن است برای انتقال تماس بسته به ناحیه یا ارائه دهنده سرویس، مشمول هزینه اضافی شوید. 

مکان

- تنظیمات مجوز اطلاعات مکان را تغییر دهید.
- در صفحه تنظیمات، روی **مکان** ضربه بزنید و سپس روی **کلید مکان** برای فعال کردن آن ضربه بزنید.
- **حالت:** یک روش برای جمع آوری اطلاعات مکان خود انتخاب کنید.
- **درخواست موقعیت مکانی اخیر:** ببینید که کدام برنامه ها خواستار اطلاعات مکان فعلی شما بوده اند و مصرف باتری آنها را مشاهده کنید.
- **خدمات مکان:** سرویس های مکان یابی مورد استفاده دستگاه را مشاهده کنید.

NFC (مدل های دارای NFC)

- ویژگی NFC را فعال کنید تا برچسب های NFC که شامل اطلاعات هستند را بخوانید یا بنویسید.
- در صفحه تنظیمات، روی **NFC** ضربه بزنید و سپس روی کلید **NFC** برای فعال کردن آن ضربه بزنید.
- **Android Beam**: از ویژگی Android Beam برای ارسال داده مانند صفحات وب و اطلاعات مخاطبین به دستگاه دارای ویژگی NFC استفاده کنید.
- **ضربه و پرداخت**: برنامه پرداخت پیش فرض برای پرداخت های مبتنی بر تلفن همراه را تنظیم کنید.
- ممکن است فهرست سرویس های پرداخت شامل همه برنامه های پرداخت موجود نباشد.



چاپ

- تنظیمات مربوط به افزونه های نصب شده در دستگاه را پیکربندی کنید. برای چاپ فایل ها می توانید چاپگرهای موجود را جستجو کنید یا یک چاپگر را به صورت دستی اضافه کنید.
- در صفحه تنظیمات، روی **چاپ ضربه بزنید**.

شبکه های بیشتر

- تنظیمات را برای کنترل شبکه ها سفارشی کنید.
- در صفحه تنظیمات، روی **شبکه های بیشتر** ضربه بزنید.

برنامه پیام رسانی پیش فرض

- برنامه پیش فرض برای استفاده در پیام رسانی را انتخاب کنید.

شبکه های تلفن همراه

- **داده تلفن همراه**: دستگاه را طوری تنظیم کنید که از اتصالات داده یا هر شبکه تلفن همراه استفاده کنید.
- **دیتا هنگام رومینگ**: دستگاه را طوری تنظیم کنید تا از اتصالات داده ای در هنگام رومینگ استفاده کنید.
- **نام های نقطه دستیابی**: نام های نقطه دسترسی (APN) را تنظیم کنید.
- **حالت شبکه 1 SIM / حالت شبکه 2 SIM** (مدل های دو سیم کارتی): یک نوع شبکه انتخاب کنید.
- **حالت شبکه** (مدل های تک سیم کارت): یک نوع شبکه انتخاب کنید.
- **اپراتورهای شبکه**: شبکه های موجود را جستجو کنید و به یک شبکه به صورت دستی وارد شوید.

VPN

- تنظیمات را انجام دهید و به شبکه های شخصی مجازی (VPN) وصل شوید.

دستگاه

صدا

تنظیمات صداهاى مختلف روى دستگاه خود را تغییر دهید.

در صفحه تنظیمات، روى **صدا** ضربه بزنید.

- **میزان صدا:** میزان صدا را برای زنگ های تماس، موسیقی و فیلم ها، صداهاى سیستم، و اعلان ها تنظیم کنید.
- **زنگ های تماس (مدل های دو سیم کارتی):**
- **زنگ های تماس:** یک زنگ تماس برای تماس های دریافتی اضافه یا انتخاب کنید.
- **اعلانها:** یک زنگ تماس برای رویدادها، مانند پیام های ورودی و تماس های بی پاسخ انتخاب کنید.
- **زنگ های تماس (مدل های تک سیم کارت):** یک زنگ تماس برای تماس های دریافتی اضافه یا انتخاب کنید.
- **اعلانها (مدل های تک سیم کارت):** یک زنگ تماس برای رویدادها، مانند پیام های ورودی و تماس های بی پاسخ انتخاب کنید.
- **لرزش هنگام زنگ زدن:** دستگاه را تنظیم کنید تا برای تماس های ورودی بلرزد و یک زنگ تماس پخش کند.
- **صدای صفحه کلید شماره گیری:** تنظیم کنید تا دستگاه هنگامی که به کلیدهای صفحه کلید ضربه می زنید، صدا پخش کند.
- **صدای لمس کردن:** دستگاه را تنظیم کنید تا وقتی یک برنامه یا گزینه را روى صفحه لمسی انتخاب می کنید به صدا در بیاید.
- **صدای قفل کردن صفحه:** دستگاه را طوری تنظیم کنید که وقتی صفحه لمسی را قفل یا قفل آن را باز می کنید، دستگاه صدا دهد.

صفحه نمایش

تنظیمات صفحه نمایش را تغییر دهید.

در صفحه تنظیمات، روى **صفحه نمایش** ضربه بزنید.

- **کاغذ دیواری:**

- **صفحه اصلی:** یک تصویر پس زمینه برای صفحه اصلی، انتخاب کنید.
- **صفحه قفل:** یک تصویر پس زمینه برای صفحه قفل، انتخاب کنید.
- **صفحه اصلی و صفحه قفل:** یک تصویر پس زمینه برای صفحه اصلی و صفحه قفل انتخاب کنید.
- **پنل اعلان:** گزینه هایی را که در پانل اطلاعات نمایان می شوند، سفارشی کنید.

- **روشنایی:** نور صفحه نمایش را تنظیم کنید.
- **حالت بیرون:** حالت فضای باز را فعال کنید تا مشاهده صفحه نمایش در شرایط روشن آسان تر شود.
- **چرخش خودکار صفحه:** تنظیم کنید که با چرخش دستگاه، محتویات صفحه نیز بطور خودکار بچرخد.
- **زمان خاموش شدن صفحه:** مدت زمانی که دستگاه قبل از خاموش کردن نور پس زمینه منتظر می ماند را تنظیم کنید.
- **محافظ صفحه:** دستگاه را تنظیم کنید تا وقتی دستگاه در حال شارژ شدن یا اتصال به یک پایه رومیزی است، یک محافظ صفحه نمایش را اجرا کند.
- **سبک فونت:** نوع فونت برای نمایش متن را تغییر دهید.
- **اندازه فونت:** اندازه فونت را تغییر دهید.

صفحه قفل

- تنظیمات صفحه قفل شده را تغییر دهید.
- در صفحه تنظیمات، روی **صفحه قفل** ضربه بزنید.
- **قفل صفحه:** روش قفل صفحه را تغییر دهید. بسته به ویژگی انتخابی قفل صفحه، امکان دارد گزینه های زیر متفاوت باشند.
 - **ساعت دوگانه:** دستگاه را تنظیم کنید که ساعت دوگانه را نشان دهد.
 - **نمایش تاریخ:** دستگاه را تنظیم کنید که تاریخ را همراه با ساعت نشان دهد.
 - **میانبر دوربین:** دستگاه را تنظیم کنید تا میانبر دوربین را بر روی صفحه قفل شده نشان داده شود.
- این ویژگی ممکن است بسته به ارائه دهنده سرویس یا منطقه شما، موجود نباشد.



- **اطلاعات مالک:** اطلاعات خود را وارد کنید تا همراه با ساعت نشان داده شوند.
- **جلوه قفل گشایی:** جلوه ای را برای مشاهده در زمان قفل گشایی صفحه انتخاب کنید.
- **متن راهنما:** دستگاه را تنظیم کنید تا متن راهنما بر روی صفحه قفل شده نشان داده شود.

تماس

- تنظیمات ویژگی های برقراری تماس را سفارشی کنید.
- در صفحه تنظیمات، روی **تماس** ضربه بزنید.
- **رد کردن تماس:**
 - **حالت رد کردن خودکار:** تماس های شماره تلفن های خاصی را به صورت خودکار رد کنید.
 - **لیست رد شده خودکار:** شماره تلفن های لیست رد کردن خودکار را مدیریت کنید.
 - **تنظیم پیام های رد تماس:** پیامی را که برای رد تماس ارسال می کنید، اضافه یا ویرایش نمایید.

• پاسخ/پایان دادن تماس:

- فشار دادن کلید خانه: دستگاه را تنظیم کنید که وقتی دکمه صفحه اصلی را فشار می دهید، به مکالمه پاسخ دهد.
- فشار دادن کلید روشن/خاموش: تنظیم کنید تا وقتی دکمه روشن-خاموش را فشار می دهید، دستگاه مکالمه را قطع کند.

• پنجره‌های مربوط به تماس:

- پنجره‌های اعلان تماس: دستگاه را تنظیم کنید که هنگام دریافت یک تماس ورودی در حین استفاده از برنامه‌ها، یک پنجره باز شو نمایش دهد.
- پنجره بازشوی وضعیت حین تماس: دستگاه را تنظیم کنید که در حین استفاده از برنامه‌ها، یک پنجره باز شو برای نمایش وضعیت یک تماس نمایش دهد.

• تنظیمات دیگر:

- شناسه تماس گیرنده: شناسه تماس گیرنده خود را برای طرف مقابل هنگام برقراری تماس های خروجی نشان دهید.
- هدایت تماس: تماس های دریافتی را به شماره دیگری هدایت کنید.
- کد منطقه خودکار: دستگاه را تنظیم کنید که به صورت خودکار یک پیشوند (کد منطقه یا کشور) قبل از شماره تلفن درج کند.
- محدودیت تماس: تماس های ورودی یا خروجی را مسدود کنید.
- تماس در انتظار: هشدارهای تماس ورودی هنگامی که یک تماس درحال انجام است، مجاز شوند.
- شماره های تماس ثابت: حالت شماره تماس ثابت را به منظور محدود کردن تماس ها به شماره های داخل لیست شماره تماس ثابت، فعال یا غیرفعال کنید. PIN2 عرضه شده همراه سیم کارت یا USIM کارت را وارد کنید.

• آهنگ زنگ و آهنگ صفحه کلید:

- آهنگ های زنگ: یک زنگ تماس برای تماس های دریافتی اضافه یا انتخاب کنید.
- لرزش هنگام زنگ زدن: دستگاه را تنظیم کنید تا برای تماس های ورودی بلرزد و یک زنگ تماس پخش کند.
- صدای صفحه کلید شماره گیری: دستگاه را تنظیم کنید که هنگام ضربه روی دکمه ها صدا پخش کند.
- مخفی کردن تصویر من: تصویری را برای نمایش به طرف دیگر انتخاب کنید.

- **پست صوتی** (مدل های دو سیم کارتی):
- **خدمات VMS**: ارائه کننده سرویس پست صوتی خود را انتخاب یا تنظیم کنید.
- **تنظیمات پست صوتی**: شماره مورد نظر برای دسترسی به سرویس پست صوتی را وارد کنید. این شماره را از ارائه دهنده سرویس دریافت کنید.
- **خدمات VMS** (مدل های تک سیم کارت): ارائه کننده سرویس پست صوتی خود را انتخاب کنید.
- **تنظیمات پست صوتی** (مدل های تک سیم کارت): شماره مورد نظر برای دسترسی به سرویس پست صوتی را وارد کنید. این شماره را از ارائه دهنده سرویس دریافت کنید.

مدیر برنامه

برنامه های دستگاه خود را مشاهده و مدیریت کنید.
در صفحه تنظیمات، روی **مدیر برنامه** ضربه بزنید.

شخصی

حساب ها

حساب ایمیل یا SNS اضافه کنید.
در صفحه تنظیمات، روی **حساب ها** ضربه بزنید.

تهیه نسخه پشتیبان و بازنشانی

- تنظیمات را برای مدیریت تنظیمات و داده ها تغییر دهید.
- در صفحه تنظیمات، روی **تهیه نسخه پشتیبان و بازنشانی** ضربه بزنید.
- **نسخه پشتیبان از داده من**: دستگاه را تنظیم کنید تا از اطلاعات برنامه ها و تنظیمات شما روی سرور Google، پشتیبان گیری شود.
 - **حساب پشتیبان**: حساب Google خود را برای پشتیبان گیری تنظیم یا ویرایش کنید.
 - **بازیابی خودکار**: دستگاه را تنظیم کنید تا وقتی برنامه را بار دیگر روی تلفن همراه نصب کردید، این تنظیمات و اطلاعات برنامه، بازیابی شوند.
 - **بازنشانی داده کارخانه**: تنظیمات شما را به مقادیر پیش فرض کارخانه بازنشانی می کند و همه داده های شما را حذف می کند.

قابلیت دسترسی

- قابلیت دسترسی ویژگی های خاصی را برای افرادی که دچار برخی نارسایی های فیزیکی هستند ارائه می دهد. به تنظیمات زیر را برای افزایش قابلیت دسترسی دستگاه خود دسترسی پیدا کرده و درباره آن هشدار دهید.
- **دسترسی مستقیم:** دستگاه را تنظیم کنید تا هنگامی که دکمه صفحه اصلی را سه بار به سرعت فشار می دهید، منوهای قابلیت دسترسی انتخابی را باز کند.
 - **پاسخ/پایان دادن تماس:**
 - **فشار دادن کلید خانه:** دستگاه را تنظیم کنید که وقتی دکمه صفحه اصلی را فشار می دهید، به مکالمه پاسخ دهد.
 - **فشار دادن کلید روشن/خاموش:** دستگاه را تنظیم کنید که وقتی دکمه روشن-خاموش را فشار می دهید، مکالمه را قطع کند.
 - **حالت تک ضربه:** دستگاه را تنظیم کنید تا با ضربه زدن روی دکمه به جای کشیدن آن، تماس های ورودی یا اعلان ها را کنترل کنید.
 - **خدمات:** سرویس های قابلیت دسترسی نصب شده در دستگاه را مشاهده نمایید.
 - **TalkBack: TalkBack** را که بازخورد صوتی ارائه می کند، فعال کنید. جهت مشاهده اطلاعات راهنمایی جهت یادگیری نحوه استفاده از این ویژگی، روی **تنظیمات** → **راهنمایی بخش آموزشی "کاوش با لمس"** ضربه بزنید.
 - **رمزهای عبور گفتاری:** دستگاه را تنظیم کنید که هنگام فعال شدن TalkBack، کلمه عبوری که وارد می کنید را با صدای بلند بخواند.
 - **اندازه فونت:** اندازه فونت را تغییر دهید.
 - **رنگ های نگاتیو:** برای بهبود قابلیت دیدن، رنگها را معکوس کنید.
 - **حرکات بزرگنمایی:** دستگاه را تنظیم کنید که با حرکات انگشت، بزرگنمایی یا کوچکنمایی کند.
 - **میانبر قابلیت دسترسی:** دستگاه را تنظیم کنید که وقتی دکمه روشن-خاموش را فشار داده و نگه می دارید و سپس روی صفحه با دو انگشت ضربه زده و نگه می دارید، TalkBack را فعال کند.
 - **گزینه های متن به گفتار:** تنظیمات مربوط به ویژگی های گفتار به متن که هنگام فعال شدن TalkBack استفاده می شود نظیر زبان ها، سرعت و غیره را تغییر دهید.
 - **اعلان فلش:** فلاش را تنظیم کنید تا هنگام تماس های دریافتی، پیام های جدید، یا اطلاعات چشمک بزنند.
 - **همه صداها را خاموش کنید:** همه صداها را بی صدا کنید.
 - **زیرنویس های Google (CC):** دستگاه را تنظیم کنید که عنوان گذاری بسته را روی محتوایی که توسط Google پشتیبانی می شوند نمایش دهد و تنظیمات عنوان گذاری بسته را تغییر دهد.

- **صدای تکی:** وقتی با یک هدست به رادیو گوش می دهید، صدای مونو را فعال کنید.
- **توازن صدا:** دستگاه را به گونه‌ای تنظیم کنید که هنگام استفاده از یک هدست توازن صدا را تنظیم کند.
- **تأخیر ضربه زدن و نگه داشتن:** زمان تشخیص برای ضربه زدن و نگه داشتن صفحه نمایش را تنظیم کنید.
- **کنترل تعامل:** حالت کنترل تعامل را برای محدود کردن واکنش دستگاه به ورودی ها در هنگام استفاده از برنامه‌ها، فعال کنید.

سیستم

زبان و ورودی

تنظیمات را برای ورود متن تغییر دهید. بعضی از گزینه ها بسته به زبان انتخاب شده ممکن است در دسترس نباشند. در صفحه تنظیمات، روی **زبان و ورودی** ضربه بزنید.

زبان

یک زبان نمایش برای همه منوها و برنامه ها انتخاب کنید.

پیش فرض

نوع صفحه کلید پیش فرض را برای وارد کردن متن انتخاب کنید.

صفحه کلید سامسونگ

برای تغییر تنظیمات ویژگی صفحه کلید سامسونگ، روی  ضربه بزنید.

گزینه های موجود ممکن است بسته به ناحیه یا ارائه دهنده سرویس شما، فرق کند.



- **English(US) / فارسی:** یک چیدمان صفحه کلید پیش فرض انتخاب کنید.
- **انتخاب زبان های ورودی:** زبان های ورود متن را انتخاب کنید.
- **متن پیشگو:** حالت متن پیشگویانه را فعال کنید تا طبق ورودی شما کلمات را پیش بینی کند و کلماتی پیشنهاد دهد. همچنین می توانید تنظیمات پیشگویی کلمه را سفارشی سازی کنید.
- **تعویض خودکار:** دستگاه را تنظیم کنید تا با ضربه زدن روی کلید فاصله یا علامت نقطه گذاری، واژه‌های دارای غلط املایی یا ناقص را تصحیح کند.

- **حروف بزرگ نویسی خودکار:** دستگاه را تنظیم کنید تا به طور خودکار پس از آخرین علامت نقطه گذاری، مانند نقطه پایان، علامت سؤال، یا علامت تعجب اولین حرف را با حروف بزرگ بنویسد.
- **فاصله گذاری خودکار:** تنظیم کنید تا دستگاه بطور خودکار بین کلمات فاصله درج کند.
- **نقطه گذاری خودکار:** دستگاه را تنظیم کنید که وقتی بر روی نوار فاصله دو ضربه می زنید، یک نقطه وارد کند.
- **جابجایی صفحه کلید:**
 - **هیچیک:** دستگاه را تنظیم کنید تا ویژگی صفحه کلید ضربه ای را غیرفعال کند.
 - **ورودی پی در پی:** دستگاه را تنظیم کنید تا با کشیدن انگشت خود روی صفحه کلید، متن وارد کنید.
- **صدا:** تنظیم کنید تا وقتی کلیدی را لمس می کنید، دستگاه صدا پخش کند.
- **پیش نمایش نویسه:** دستگاه را تنظیم کنید تا هر حرفی را که لمس می کنید به صورت یک تصویر بزرگ نمایش دهد.
- **تنظیم مجدد:** تنظیمات صفحه کلید سامسونگ را بازنشانی کنید.

تایپ صوتی Google

- برای تغییر تنظیمات ورودی صوتی، روی  ضربه بزنید.
- **انتخاب زبان های ورودی:** زبان ها را برای ورود متن انتخاب کنید.
 - **مسدود کردن کلمات توهین آمیز:** دستگاه را تنظیم کنید که کلمات زشت را در ورودی صوتی تشخیص ندهد.

جستجوی صوتی

- **زبان:** زبانی را برای تشخیص صوت انتخاب کنید.
- **خروجی گفتار:** دستگاه را تنظیم کنید تا بازخورد صوتی برای هشدار درباره اقدام فعلی به شما ارایه دهد.
- **تشخیص «Ok Google»:** دستگاه را به گونه ای تنظیم کنید که وقتی هنگام استفاده از برنامه جستجو فرمان بیدار باش را بیان می کنید، تشخیص صدا را شروع کند.

این ویژگی ممکن است بسته به ارائه دهنده سرویس یا منطقه شما، موجود نباشد.



- **مسدود کردن کلمات توهین آمیز:** مخفی کردن کلمات توهین آمیز را در نتایج جستجوی صوتی تنظیم کنید.
- **هدست بلوتوث:** دستگاه را تنظیم کنید تا ورودی صوتی کلیدواژه های جستجو از طریق میکروفون هدست بلوتوث هنگامی که هدست بلوتوث متصل است امکان پذیر باشد.

گزینه های متن به گفتار

- **موتور TTS برگزیده:** یک موتور تولید گفتار را انتخاب کنید. برای تغییر تنظیمات موتورهای تولید گفتار، روی  ضربه بزنید.
- **سرعت گفتار:** یک سرعت برای ویژگی متن به گفتار انتخاب کنید.
- **به یک مثال گوش کنید:** به متن خوانده شده به عنوان نمونه گوش دهید.
- **وضعیت زبان پیش فرض:** وضعیت زبان پیش فرض برای ویژگی متن به گفتار را مشاهده کنید.

سرعت اشاره گر

سرعت اشاره گر ماوس یا صفحه جستجو متصل به دستگاه را تنظیم کنید.

تاریخ و ساعت

به تنظیمات زیر درباره چگونگی کنترل نمایش زمان و تاریخ در دستگاه دسترسی پیدا کنید یا آنها را تغییر دهید. در صفحه تنظیمات، روی **تاریخ و ساعت** ضربه بزنید.



اگر باتری کاملاً خالی بماند یا از دستگاه خارج شود، زمان و تاریخ تنظیم مجدد می شوند.

- **زمان و تاریخ خودکار:** وقتی بین مناطق زمانی بگردید، ساعت و تاریخ را بطور خودکار به روز می کند.
- **تنظیم تاریخ:** تاریخ کنونی را به صورت دستی تنظیم کنید.
- **تنظیم ساعت:** ساعت کنونی را به صورت دستی تنظیم کنید.
- **منطقه زمانی خودکار:** دستگاه را تنظیم کنید که هنگام حرکت در مناطق زمانی، اطلاعات وقت محلی را از شبکه دریافت کند.
- **انتخاب منطقه زمانی:** منطقه زمانی اصلی را انتخاب کنید.
- **استفاده از قالب ۲۴ ساعته:** ساعت را به فرمت ۲۴-ساعته نمایش بده.
- **انتخاب قالب تاریخ:** فرمت تاریخ را انتخاب کنید.

لوازم جانبی

تنظیمات کمکی را تغییر دهید.

در صفحه تنظیمات، روی **لوازم جانبی** ضربه بزنید.

- **بازگشایی خودکار:** دستگاه را تنظیم کنید که وقتی درپوش آن باز می شود، قفل آن به صورت خودکار باز شود. از این ویژگی فقط برای روش های قفل صفحه می توانید استفاده کنید.

حالت ذخیره نیروی بیشتر

با نمایش یک چیدمان ساده تر و اجازه دسترسی محدود به یک برنامه، زمان آماده به کار باتری را افزایش و مصرف آن را کاهش دهید. برای کسب اطلاعات بیشتر، به **ویژگی ذخیره نیرو** مراجعه کنید.

در صفحه تنظیمات، روی **حالت ذخیره نیروی بیشتر** ضربه بزنید و سپس روی **کلید حالت ذخیره نیروی بیشتر** ضربه بزنید تا فعال شود.



حداکثر زمان تخمینی آماده به کار، نشان دهنده زمان باقیمانده ای است که اگر دستگاه استفاده نشود، طول می کشد تا باتری به طور کامل تخلیه شود. زمان آماده به کار ممکن است بسته به تنظیمات دستگاه تان و شرایط کارکرد متفاوت باشد.

باتری

میزان مصرف باتری دستگاه خود را مشاهده کنید.

در صفحه تنظیمات، روی **باتری** ضربه بزنید.

- درصد باتری را نمایش می دهد: دستگاه را تنظیم کنید تا عمر باقیمانده باتری را نشان دهد.

محل ذخیره

اطلاعات حافظه دستگاه و کارت حافظه را مشاهده کرده یا کارت حافظه را فرمت کنید.

در صفحه تنظیمات، روی **محل ذخیره** ضربه بزنید.



فرمت کردن کارت حافظه، تمام داده های موجود در آن را برای همیشه پاک می کند.





ظرفیت واقعی حافظه داخلی کمتر از ظرفیت مشخص شده است چون سیستم عامل و برنامه های پیش فرض بخشی از حافظه را اشغال کرده اند. میزان ظرفیت حافظه موجود پس از ارتقای دستگاه ممکن است تغییر کند.

امنیت

تنظیمات برای ایمن کردن دستگاه و سیم کارت یا USIM کارت را تغییر دهید.

در صفحه تنظیمات، روی **امنیت** ضربه بزنید.

- **سرپرست های دستگاه:** مدیران دستگاه نصب شده بر روی تلفن همراه خود را مشاهده نمایید. می توانید به مدیران دستگاه اجازه بدهید تا ضوابط جدید بر روی دستگاه اعمال کنند.
- **منابع نامشخص:** دستگاه را تنظیم کنید که نصب برنامه ها از منابع نامشخص را مجاز کند.

- **تأیید اعتبار برنامه ها:** دستگاه را تنظیم کنید تا قبل از نصب برنامه ها، آنها را از نظر محتوای مضر بررسی کند.
- **رمزگذاری دستگاه:** یک رمز عبور برای رمز گذاری داده های ذخیره شده بر روی دستگاه وارد کنید. در هر بار روشن کردن دستگاه باید رمز عبور را وارد کنید.
- پیش از فعال کردن این تنظیم، باتری را شارژ کنید زیرا رمز گذاری داده ها ممکن است بیش از یک ساعت طول بکشد. 
- **رمزگذاری کارت حافظه:** دستگاه را تنظیم کنید تا فایل های روی کارت حافظه را رمزگذاری کند.
- اگر دستگاه خود را با فعال بودن این تنظیم به تنظیمات کارخانه بازگردانید، دستگاه نخواهد توانست فایل های رمز گذاری شده را بخواند. پیش از بازنشانی دستگاه، این تنظیم را غیر فعال کنید. 
- **کنترل های راه دور:** دستگاه را تنظیم کنید تا اجازه کنترل دستگاه گم شده یا دزدیده شده را از راه دور از طریق اینترنت بدهد. برای استفاده از این ویژگی، باید وارد حساب سامسونگ خود شوید.
- **هشدار تغییر سیم کارت:** ویژگی یافتن موبایل من را فعال یا غیرفعال کنید که به یافتن دستگاه هنگام گم شدن یا دزدیده شدن کمک می کند.
- **به وبسایت بروید:** به وب سایت Find my mobile دسترسی پیدا کنید (findmymobile.samsung.com). می توانید دستگاه گم شده یا دزدیده شده را در وب سایت Find my mobile ردگیری کنید.
- **تنظیم قفل سیم کارت:**
 - **قفل سیم کارت:** ویژگی قفل PIN را برای درخواست PIN قبل از استفاده از دستگاه فعال یا غیرفعال کنید.
 - **تغییر پین سیم:** PIN که برای دسترسی به داده های سیم کارت به کار رفته را تغییر دهید.
 - **قابل رؤیت کردن رمزهای ورود:** دستگاه را تنظیم کنید تا کلمه های عبور شما را هنگام ورود نشان دهد.
 - **نوع حافظه ذخیره سازی:** یک نوع ذخیره سازی برای فایل های گواهینامه تنظیم کنید.
 - **گواهینامه های قابل اطمینان:** برای استفاده ایمن از برنامه های مختلف از گواهینامه ها و اعتبارنامه ها استفاده کنید.
 - **نصب از محل ذخیره دستگاه:** گواهی نامه های رمزگذاری شده را از روی حافظه ذخیره USB نصب کنید.
 - **پاک کردن اطلاعات ورود:** محتویات اعتبارنامه را از دستگاه پاک کنید و رمز عبور را بازنشانی کنید.

درباره دستگاه

- به اطلاعات دستگاه دسترسی پیدا کنید، نام دستگاه را ویرایش کنید یا نرم افزار دستگاه را به روزرسانی نمایید.
- در صفحه تنظیمات، روی **درباره دستگاه** ضربه بزنید.

عیب یابی

پیش از تماس با مرکز خدمات سامسونگ، لطفاً راه حل های زیر را امتحان کنید. برخی از وضعیت ها ممکن است در مورد دستگاه شما کاربرد نداشته باشند.

وقتی دستگاه خود را روشن می کنید یا وقتی در حال استفاده از آن هستید، دستگاه از شما می خواهد یکی از رمزهای زیر را وارد کنید:

- کلمه عبور: وقتی ویژگی قفل دستگاه فعال است، باید کلمه عبور تنظیم شده برای دستگاه را وارد کنید.
- PIN: هنگام استفاده از دستگاه برای اولین بار یا زمانی که درخواست PIN فعال شده است، باید PIN عرضه شده به همراه سیم کارت یا USIM کارت را وارد نمایید. می توانید این ویژگی را با استفاده از فهرست قفل سیم کارت غیرفعال کنید.
- PUK: سیم کارت یا USIM کارت مسدود شده است، این وضعیت معمولاً در نتیجه وارد کردن PIN نادرست برای چند بار است. باید PUK عرضه شده توسط ارائه دهنده خدمات خود را وارد کنید.
- PIN2: وقتی می خواهید به فهرستی دسترسی پیدا کنید که به PIN2 نیاز دارد، باید PIN2 عرضه شده با سیم کارت یا USIM کارت را وارد کنید. برای کسب اطلاعات بیشتر با ارائه دهنده سرویس خود تماس بگیرید.

دستگاه شما پیام های خطای شبکه یا خطای سرور نمایش می دهد

- وقتی در مناطق دارای سیگنال ضعیف یا دریافت ضعیف هستید، ممکن است ارتباط برقرار نشود. به محل دیگری بروید و دوباره سعی کنید. هنگام حرکت امکان دارد پیام های خطا به طور مرتب نمایان شود.
- بدون داشتن اشتراک نمی توانید به بعضی امکانات دسترسی داشته باشید. برای کسب اطلاعات بیشتر با ارائه دهنده سرویس خود تماس بگیرید.

دستگاه شما روشن نمی شود

- اگر باتری به طور کامل تخلیه شده باشد، دستگاه شما روشن نخواهد شد. پیش از روشن کردن دستگاه، باتری آن را به طور کامل شارژ نمایید.
- امکان دارد باتری به درستی وارد نشده باشد. باتری را دوباره وارد کنید.
- هر دو اتصال طلایی رنگ را تمیز کرده و باتری را دوباره وارد کنید.

واکنش صفحه لمسی کُند یا نادرست است

- اگر یک پوشش محافظ یا لوازم جانبی به صفحه لمسی متصل کنید، امکان دارد صفحه لمسی به درستی عمل نکند.
- اگر دستکش بپوشید، اگر دست های شما هنگام لمس صفحه لمسی تمیز نباشد یا اگر با اشیای نوک تیز یا نوک انگشت های خود به صفحه ضربه بزنید، امکان دارد صفحه لمسی دچار نقص عملکرد شود.
- صفحه لمسی زمانی که در معرض آب یا محیط های مرطوب قرار بگیرد ممکن است درست عمل نکند.
- برای پاک کردن خطاهای موقت نرم افزار، دستگاه را دوباره راه اندازی کنید.
- مطمئن شوید نرم افزار دستگاه شما به جدیدترین نسخه ارتقاء یافته است.
- در صورتی که صفحه لمسی خراشیده یا خراب شود، به مرکز خدمات سامسونگ مراجعه کنید.

دستگاه گیر می کند یا خطاهای جدی می دهد

- در صورتی که دستگاه گیر کند یا از کار بیفتد، ممکن است لازم باشد برنامه ها را ببندید یا دستگاه را خاموش کنید و دوباره آن را روشن کنید. اگر دستگاه شما از کار افتاد یا واکنش نشان نداد، دکمه روشن-خاموش و دکمه تنظیم صدا را به صورت همزمان به مدت بیش از ۷ ثانیه فشار داده و نگه دارید تا دوباره راه اندازی شود.
- اگر این کار مشکل را حل نکرد، بازنشانی داده های کارخانه را انجام دهید. در صفحه برنامه ها روی **تنظیمات** ← **تهیه نسخه پشتیبان و بازنشانی** ← **بازنشانی داده کارخانه** ← **بازنشانی دستگاه** ← **حذف همه ضربه بزنید**. قبل از اجرای بازنشانی به داده های کارخانه، تهیه نسخه های پشتیبان از تمام اطلاعات مهم ذخیره شده بر روی دستگاه را فراموش نکنید.
- اگر مشکل هنوز برطرف نشده است، با مرکز خدمات سامسونگ تماس بگیرید.

تماس ها وصل نمی شوند

- مطمئن شوید که به شبکه درست تلفن همراه دسترسی دارید.
- مطمئن شوید که محدودیت تماس را برای شماره تلفن مزبور تنظیم نکرده باشید.
- مطمئن شوید که محدودیت تماس را برای شماره تلفن ورودی تنظیم نکرده باشید.

سایرین نمی توانند صدای شما را در حین تماس بشنوند

- مطمئن شوید که روی میکروفون تعبیه شده را نپوشانده باشید.
- مطمئن شوید که میکروفون نزدیک دهان شما قرار دارد.
- اگر از هدست استفاده می کنید، مطمئن شوید که اتصال آن درست است.

صدا در حین تماس تکرار می شود

میزان صدا را با فشار دادن دکمه تنظیم صدا تنظیم کنید یا به یک مکان دیگر بروید.

شبکه تلفن همراه یا اینترنت اغلب قطع می شوند یا اینکه کیفیت صدا پایین است

- مطمئن شوید که جلوی آنتن داخلی دستگاه را مسدود نکرده اید.
- وقتی در مناطق دارای سیگنال ضعیف یا دریافت ضعیف هستید، ممکن است ارتباط برقرار نشود. امکان دارد به دلیل وجود اشکالاتی در ایستگاه ارائه دهنده سرویس، ارتباط شما دچار مشکل شده باشد. به محل دیگری بروید و دوباره سعی کنید.
- هنگام استفاده از دستگاه در حین حرکت، امکان دارد سرویس های شبکه بی سیم به دلیل وجود اشکالاتی در شبکه ارائه دهنده سرویس غیرفعال شوند.

نماد باتری خالی است

باتری تلفن شما ضعیف است. باتری را شارژ کنید یا اگر باتری توسط کاربر قابل تعویض است، آن را تعویض کنید.

باتری به درستی شارژ نمی شود (در مورد شارژرهای دارای تأیید سامسونگ)

- اطمینان حاصل کنید که شارژر به درستی متصل شده باشد.
- اگر پایانه های باتری تمیز نباشند، امکان دارد باتری به درستی شارژ نشود یا دستگاه روشن نشود. هر دو اتصال طلایی رنگ را تمیز کرده و سعی کنید باتری را دوباره شارژ کنید.
- در برخی از دستگاه ها کاربر نمی تواند باتری را تعویض کند. برای تعویض باتری، به مرکز خدمات سامسونگ مراجعه کنید.

باتری سریع تر از زمان خرید خالی می شود

- اگر باتری را در معرض دماهای بسیار سرد یا بسیار گرم قرار دهید، امکان دارد شارژ مفید کاهش یابد.
- اگر از ویژگی های پیام رسانی یا برخی از برنامه ها نظیر بازی یا اینترنت استفاده کنید، مصرف باتری افزایش می یابد.
- باتری یک ماده مصرفی است و به مرور زمان شارژ مفید آن کاهش می یابد.

دستگاه شما داغ کرده است

هنگام استفاده از برنامه هایی که به نیروی بیشتری نیاز دارند، یا استفاده از برنامه ها در دستگاه خود به مدت طولانی، ممکن است دستگاه شما گرم شود. این وضعیت عادی است و نباید تاثیری بر طول عمر یا کارکرد دستگاه شما داشته باشد.

هنگام راه اندازی دوربین، پیام های خطا ظاهر می شوند

دستگاه شما باید حافظه و نیروی باتری کافی برای راه اندازی برنامه دوربین داشته باشد. اگر هنگام راه اندازی دوربین، پیام های خطا ظاهر شدند، کارهای زیر را امتحان کنید:

- باتری را شارژ کنید یا اگر باتری توسط کاربر قابل تعویض است، آن را تعویض کنید.
- با انتقال فایل ها به رایانه یا حذف فایل ها از دستگاه، مقداری از فضای حافظه را آزاد کنید.
- دستگاه را دوباره راه اندازی کنید. در صورتی که بعد از انجام این کارها همچنان برای استفاده از برنامه دوربین مشکل دارید، با مرکز خدمات سامسونگ تماس بگیرید.

کیفیت عکس پایین تر از پیش نمایش است

- بسته به محیط و تکنیک های عکسبرداری امکان دارد کیفیت عکس ها متفاوت باشد.
- اگر عکس ها را در محیط های تاریک، در شب یا فضای بسته بگیرید، امکان دارد تصویر دچار نویز شده یا وضوح آن از بین برود.

هنگام باز کردن فایل های چندرسانه ای، پیام های خطا ظاهر می شوند

اگر هنگام باز کردن فایل های چندرسانه روی دستگاه خود فایل های پخش نشدند یا با پیام های خطا روبرو شدید، کارهای زیر را امتحان کنید:

- با انتقال فایل ها به رایانه یا حذف فایل ها از دستگاه، مقداری از فضای حافظه را آزاد کنید.
- اطمینان حاصل کنید که فایل موسیقی با مدیریت حقوق دیجیتال (DRM) محافظت نشده باشد. اگر فایل موسیقی با مدیریت حقوق دیجیتال (DRM) محافظت شده است، اطمینان حاصل کنید که مجوز یا کلید مناسب را برای پخش فایل در اختیار دارید.
- اطمینان حاصل کنید که فرمت های فایل توسط دستگاه پشتیبانی می شود. اگر از یک فرمت فایل نظیر DivX یا AC3 پشتیبانی نمی شود، برنامه ای را نصب کنید که از آن پشتیبانی کند. برای تایید اینکه دستگاه شما از چه فرمت های فایلی پشتیبانی می کند به www.samsung.com مراجعه کنید.

- دستگاه شما از عکس ها و فیلم هایی که توسط این دستگاه گرفته شده پشتیبانی می کند. امکان دارد عکس ها و فیلم های گرفته شده توسط سایر دستگاه ها به درستی نشان داده نشود.
- دستگاه شما از فایل های چندرسانه ای که توسط ارائه دهنده سرویس شبکه یا ارائه دهنده های سایر سرویس ها مجاز هستند پشتیبانی می کند. امکان دارد برخی از محتویات رایج در اینترنت نظیر زنگ تماس، فیلم یا تصویر زمینه به درستی عمل نکنند.

یک دستگاه بلوتوث دیگر یافت نشد

- مطمئن شوید ویژگی بی سیم بلوتوث روی دستگاه شما فعال شده باشد.
- مطمئن شوید که ویژگی بی سیم بلوتوث روی دستگاهی که می خواهید به آن وصل شوید فعال باشد.
- مطمئن شوید که دستگاه شما و دستگاه بلوتوث دیگر در حداکثر محدوده برد بلوتوث (۱۰ متر) قرار دارند. اگر نکته های بالا مشکل را رفع نکرد، با یک مرکز خدمات سامسونگ تماس بگیرید.

وقتی دستگاه را به رایانه وصل می کنید، اتصال برقرار نمی شود

- مطمئن شوید کابل USB که شما استفاده می کنید با دستگاه شما سازگار است.
- مطمئن شوید که درایور مناسب در رایانه شما نصب شده و به روزرسانی شده است.
- اگر شما کاربر Windows XP هستید، مطمئن شوید که نسخه Windows XP Service Pack 3 یا بالاتر آن روی رایانه شما نصب شده است.
- مطمئن شوید که نسخه Samsung Kies یا Windows Media Player 10 یا بالاتر روی رایانه شما نصب شده است.

دستگاه شما نمی تواند مکان فعلی را پیدا کند

- امکان دارد سیگنال های GPS در برخی از مکان ها نظیر فضاهای بسته محدود شده باشند. دستگاه را تنظیم کنید تا از Wi-Fi یا شبکه تلفن همراه استفاده کند تا مکان فعلی شما را در این شرایط پیدا کند.

داده‌های ذخیره شده در دستگاه از بین رفته است

همیشه از تمام داده‌های مهم ذخیره شده در دستگاه خود نسخه پشتیبان تهیه کنید. در غیر این صورت، نمی‌توانید داده‌ها را در صورت آسیب دیدگی یا از بین رفتن بازیابی کنید. سامسونگ در قبال از دست رفتن داده‌های ذخیره شده در دستگاه مسئولیتی ندارد.

یک حفره کوچک روی بدنه خارجی دستگاه قابل مشاهده است

- این حفره یک ویژگی ضروری طراحی کارخانه است و ممکن است باعث تاب خوردن جزیی یا لرزش قطعات شود.
- به مرور زمان، اصطکاک بین قطعات ممکن است باعث گسترش اندک این حفره شود.

حق نسخه برداری

Copyright © 2015 Samsung Electronics

این راهنما تحت حفاظت قوانین بین المللی حق نسخه برداری می باشد.

هیچ بخشی از آن نمی تواند بدون اجازه کتبی قبلی از Samsung Electronics بازتولید، توزیع، ترجمه یا به هر شکل و وسیله الکترونیکی یا مکانیکی شامل فتوکپی، ضبط، یا ذخیره در حافظه های اطلاعاتی و سیستم های بازیابی اطلاعات منتقل شود.

علائم تجاری

- سامسونگ و لوگوی سامسونگ علائم تجاری ثبت شده Samsung Electronics هستند.
- Bluetooth® علامت تجاری ثبت شده Bluetooth SIG, Inc. در سراسر جهان است.
- Wi-Fi®، Wi-Fi Protected Setup™، Wi-Fi Direct™، Wi-Fi CERTIFIED™ و لوگوی Wi-Fi علائم تجاری ثبت شده Wi-Fi Alliance می باشند.
- سایر علائم تجاری و حق نسخه برداری ها متعلق به صاحبان خود می باشند.