



SM-G900FD

מדריך למשתמש

תוכן העניינים

קרא אותי קודם

תחילת העבודה

8	פריסת המכשיר
10	לחצנים
11	תכולת האריזה
12	התקנת כרטיס SIM או USIM וסוללה
15	שימוש בכרטיסי SIM או USIM כפולים
16	טעינת הסוללה
19	הכנסה של כרטיס זיכרון
21	הפעלה וכיבוי של המכשיר
21	אחיזה במכשיר
22	נעילה וביטול נעילה של המכשיר

פעולות בסיסיות

23	שימוש במסך המגע
26	סמלי חיווי
27	לוחות ההתראות וההגדרות המהירות
29	מסכי הבית והיישומים
31	פתיחת יישומים
32	התקנה או הסרה של יישומים
34	הזנת טקסט
37	שימוש בתכונת החיסכון בחשמל
38	גישה למידע עזרה

התאמה אישית

39	מעבר למצב קל
39	ניהול מסכי הבית והיישומים
42	שינוי שיטת הנעילה של המסך
43	הגדרת טפט
43	החלפת צלולים
44	הגדרת חשבונות
44	העברת אנשי קשר ממכשירים אחרים למכשירך

קישוריות רשת

46	התחברות לרשת סלולרית
46	התחברות לרשת Wi-Fi
48	שימוש במאיץ ההורדות
48	שימוש במעבר רשתות חכם
49	שיתוף חיבור עם מכשירים ושימוש בנתב אלחוטי נייד

תנועות ושימושיות

51	שליטה בתנועות
55	תצוגת אוויר
55	חלונות מרובים
59	ארגז כלים
60	פעולה ביד אחת
61	הגברת הרגישות של מסך המגע

טלפון

ביצוע שיחות	62
קבלת שיחות	65
במהלך שיחה	66

גלריה

הצגת תוכן במכשיר	86
שינוי תוכן במכשיר	88

אינטרנט ו-SNS

דפדפן	91
Chrome	92
Hangouts	92
ChatON	92

אנשי קשר

הוספת אנשי קשר	67
ניהול אנשי קשר	68

הודעות ודוא"ל

הודעות	69
דוא"ל	71
Gmail	72

S Health

S Health אודות	93
S Health הפעלת	94
התאמה אישית של המסך הראשי של S Health	95
S Health שימוש בתפריטי	96
ספירת צעדים	97
תיעוד מידע אימון	98
רישום צריכת מזון	104
ניהול המשקל	105
שימוש בתפריטים נוספים	106

מצלמה

צילום תמונות וסרטונים	73
שימוש באפקט HDR (גוון עשיר)	75
שימוש במצב מיקוד סלקטיבי	75
הפעלת המצלמה במסך הנעול	77
שימוש במצב הצילום	77
שימוש במצב צילום ועוד	78
שימוש במצב מצלמה כפולה	80
שימוש במצב סיור וירטואלי	81
החלת אפקטי סינון	83
שימוש בתכונת הזום	83
שימוש במצב עינית מרוחקת	84
שינוי הגדרות המצלמה	85

תכונות קול

S Voice	107
רשמקול	109
חיפוש קולי	111

מוליטימדיה

- 112 מוסיקה
- 114 וידאו
- 115 YouTube
- 116 Flipboard
- 116 Google+
- 116 תמונות
- 117 משחקים Play
- 117 מוסיקה Play
- 117 סרטים Play
- 117 Play Newsstand

אבטחה

- 118 סורק טביעת אצבע
- 121 מצב פרטי

בטיחות

- 123 מצב חירום
- 125 שליחת הודעות עזרה

כלי שירות

- 126 S Finder
- 127 לוח שנה
- 129 מחשבון
- 130 שעון
- 131 Drive
- 132 Dropbox
- 132 Google
- 133 מצב ילדים
- 136 זכוכית מגדלת
- 136 מפות

- 137 תזכיר
- 138 הקבצים שלי

חיבור למכשירים אחרים

- 139 NFC
- 141 Bluetooth
- 144 S Beam
- 145 חיבור מהיר
- 149 Smart Remote
- 152 Screen Mirroring
- 154 שימוש בתכונת ההדפסה הניידת

מנהל המכשיר והנתונים

- 155 שדרוג המכשיר
- 156 העברת קבצים בין המכשיר למחשב
- 157 גיבוי ושחזור נתונים
- 158 ביצוע איפוס נתונים

הגדרות

- 159 אודות הגדרות
- 159 הגדרות מהירות
- 159 חיבורי רשת
- 163 התחבר ושתף
- 165 קול ותצוגה
- 169 התאמה אישית
- 170 חיישני תנועה
- 171 משתמש וגיבוי
- 172 מערכת
- 178 יישומים
- 178 Google הגדרות

נגישות

179	נגישות
180	שימוש בלחצן הבית לפתיחת תפריטי נגישות
180	TalkBack
191	שינוי גודל הגופן
191	הגדלת המסך
191	הגדרת תזכורות להודעות
192	היפוך צבעי התצוגה
192	כוונן צבע
193	הגדרת התראת מבזק
193	כיבוי כל הצלילים
193	התאמה אישית של הגדרות כתובית
194	כוונן איזון הצליל
194	שימוש בשמע מונו
194	שימוש בגלאי בכי תינוק
195	שימוש ברטט אוטומטי
195	שימוש בתפריטים מסייעים
197	הדלקת המסך באמצעות התכונה מחוות באוויר
197	הגדרת אפשרויות ההשהיה של הקשה והחזקה
197	שימוש במצב בקרת אינטראקציה
198	מענה או סיום שיחות
198	שימוש במצב הקשה יחידה
199	קביעת הגדרות הנגישות
200	שימוש בתכונות מועילות אחרות

פתרון בעיות

קרא אותי קודם

מכשיר זה מספק שירותי מדיה ותקשורת ניידת באיכות גבוהה תוך עמידה בסטנדרטים העדכניים ביותר של Samsung ושימוש במומחיות הטכנולוגית שלה. מדריך זה והמידע הזמין ב-www.samsung.com כולל פרטים על התכונות והפונקציות השונות של המכשיר.

- יש לקרוא מדריך זה לפני השימוש במכשיר, על מנת להבטיח שימוש בטוח ונאות.
- התיאורים במדריך מבוססים על הגדרות ברירת המחדל של המכשיר.
- חלק מהתוכן עשוי להיות שונה מהמכשיר, בהתאם לאזור, ספק השירות או גרסת התוכנה של המכשיר.
- תוכן (איכותי) שמחייב שימוש רב ב-CPU ובזיכרון RAM ישפיע על הביצועים הכוללים של המכשיר. ייתכן שיישומים הקשורים לתוכן לא יפעלו כראוי, בהתאם למפרטי המכשיר ולסביבת השימוש בו.
- Samsung אינה אחראית לבעיות ביצועים שנגרמות בשל יישומים של ספקים אחרים שאינם Samsung.
- חברת Samsung לא תישא באחריות לבעיות בביצועים או בתאימות שעלולות להיגרם עקב עריכה של הגדרות רישום או שינויים בתוכנת מערכת ההפעלה. ניסיון להתאים אישית את מערכת ההפעלה עלול לגרום למכשיר או ליישומים שלא לפעול כראוי.
- התוכנות, מקורות השמע, הטפטים, התמונות ופריטי מדיה אחרים המסופקים עם מכשיר זה מוענקים עם רישיון לשימוש מוגבל. החילוץ של חומרים אלה והשימוש בהם למטרות מסחריות או מטרות אחרות מהווים הפרה של חוקי זכויות יוצרים. המשתמשים הם האחראים הבלעדיים לשימוש לא חוקי במדיה.
- ייתכן שיחולו חיובים נוספים בגין שירותי נתונים, כגון העברת הודעות, העלאה והורדה, סנכרון אוטומטי או שימוש בשירותי מיקום. על מנת להימנע מחיובים נוספים, בחר תכנית הולמת לשימוש בנתונים. לפרטים, פנה לספק השירות שלך.
- יישומי ברירת המחדל הכלולים במכשיר כפופים לעדכונים, וייתכן שהתמיכה בהם תיפסק ללא הודעה מראש. אם יש לך שאלות בנוגע ליישום מסוים שכלול במכשיר, פנה למרכז השירות של Samsung. עבור יישומים המותקנים על-ידי המשתמש, פנה לספקי השירות הרלוונטיים.
- שינוי של מערכת ההפעלה של המכשיר, או התקנה של תוכנות ממקורות לא רשמיים, עשויים לגרום לתקלות במכשיר ולאובדן או נזק לנתונים. פעולות אלה מהוות הפרות של הסכם הרישיון של Samsung, ויגרמו לביטול האחריות.

סמלים מנחים

אזהרה: מצבים שעשויים לגרום לפציעתכם או לפציעתם של אחרים



זהירות: מצבים שעשויים לגרום נזק למכשיר או לציווד אחר



הערה: הערות, עצות לשימוש או מידע נוסף



תחילת העבודה

פריסת המכשיר

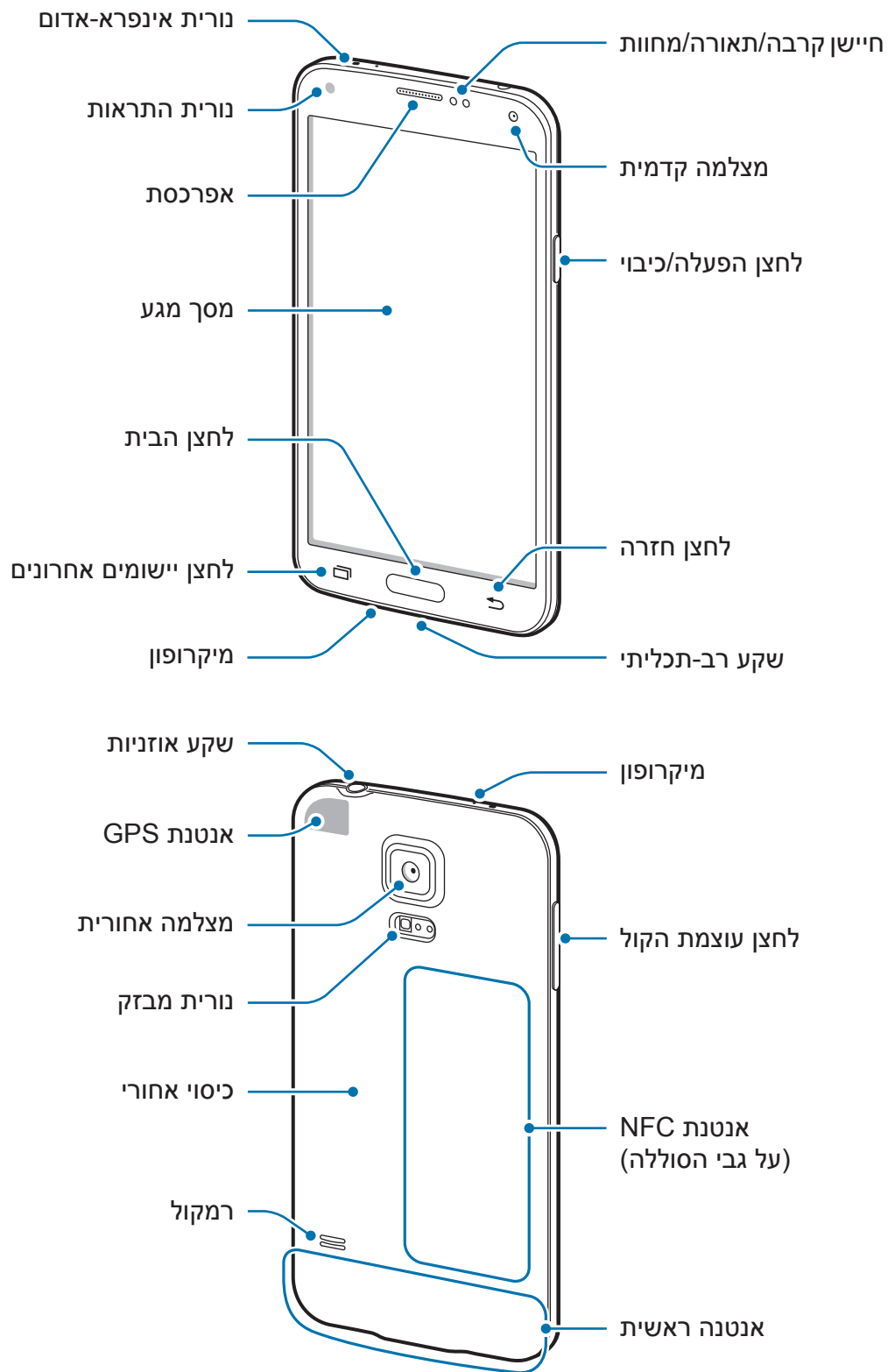



- אין לכסות את אזור האנטנה בידיים או חפצים אחרים. הדבר עלול לגרום לבעיות קישוריות או לרוקן את הסוללה.
- אין להשתמש במגן מסך. שימוש במגן מסך פוגם בתפקוד החיישנים.

שמירה על עמידות בפני מים ואבק

- המכשיר עלול להינזק אם מים או אבק יחדרו למכשיר. יש לעקוב בעיון אחרי המלצות אלה על מנת למנוע נזק למכשיר ולשמור על כושר העמידות שלו בפני מים ואבק.
- אין לטבול את המכשיר במים עמוקים יותר מ-1 מ' ולהשאיר אותו שקוע יותר מ-30 דקות.
- יש לוודא שהכיסוי האחורי וכיסוי השקע הרב-תכליתי סגורים היטב. אם לא כן, ייתכן שלא יספקו את ההגנה הנאותה מפני מים ואבק.
- אין לטבול את המכשיר במים למשך פרק זמן ממושך.
- אין לחשוף את המכשיר למים הנעים בלחץ גבוה, כגון מים הזורמים מברז, גלי ים או מפלים.
- אין לפתוח את כיסויי המכשיר כאשר המכשיר נמצא במים או במקומות לחים במיוחד, כגון בריכות שחייה או חדרי רחצה.
- אין לפתוח את הכיסוי האחורי בידיים רטובות או כאשר המכשיר רטוב.
- **אטם הגומי המותאם לכיסוי האחורי** הוא רכיב חשוב במכשיר. על מנת למנוע נזק לאטם הגומי פעל בזהירות בעת פתיחה וסגירה של הכיסוי האחורי. כמו-כן, וודא כי אטמי הגומי אינם מלוכלכים מפסולת, כגון חול או אבק על מנת למנוע נזק למכשיר.
- אין לנתק או להסיר את כיסוי השקע הרב-תכליתי מהמכשיר.
- **אם המכשיר נחשף למים מתוקים, יש לייבשו היטב באמצעות מטלית נקייה ורכה. אם המכשיר נחשף לכל סוג של נוזלים אחרים ממים מתוקים, שטוף את המכשיר עם מים מתוקים מיידית וייבש אותו היטב באמצעות מטלית נקייה ורכה. אי ניקוי של המכשיר במים מתוקים וייבושו כפי שנדרש עלול לגרום לבעיות תפקוד או לבעיות קוסמטיות במכשיר.**
- הכיסוי האחורי וכיסוי השקע הרב-תכליתי עלולים להשתחרר אם המכשיר נופל או מקבל מכה. יש לוודא שכל המכסים מיושרים כהלכה וסגורים היטב.

- אם המכשיר נטבל במים והמיקרופון או הרמקול נרטבו, ייתכן שיבוש קול במהלך השיחה. יש לוודא שהמיקרופון או הרמקול נקיים ויבשים באמצעות ניגובם במטלית יבשה.
- העיצוב של המכשיר כדוחה מים גורם לו לרטוט קצת בתנאים מסוימים. רטט באותם תנאים, כגון בעת שעוצמת הקול גבוהה, הוא נורמלי ואינו משפיע על ביצועי המכשיר.
- מסך המגע ותכונות נוספות עלולים לא לעבוד כראוי אם נעשה שימוש במכשיר במים או בנוזלים אחרים.
- מכשיר נבדק בסביבה מבוקרת וגילה עמידות בפני מים ואבק בנסיבות מסוימות (המכשיר עומד בדרישות סיווג IP67 כמתואר בתקן הבינלאומי IEC 60529 - דרגות הגנה שמספקות מעטפות [קוד IP]; תנאי בדיקה: 15-35°C, 86-106 kPa, 1 מטר, למשך 30 דקות). למרות סיווג זה, המכשיר שלך אינו חסין לנזקי מים בשום מצב.

לחצנים

לחצן	פונקציה
 הפעלה	<ul style="list-style-type: none"> • לחץ והחזק כדי להפעיל או לכבות את המכשיר. • לחץ כדי לנעול את המכשיר או כדי לבטל את הנעילה. • המכשיר עובר למצב נעילה בעת כיבוי מסך המגע.
 יישומים אחרונים	<ul style="list-style-type: none"> • הקש כדי לפתוח את רשימת היישומים האחרונים. • הקש והחזק כדי לגשת לאפשרויות נוספות עבור המסך הנוכחי.
 בית	<ul style="list-style-type: none"> • הקש כדי לבטל את נעילת המכשיר. המכשיר עובר למצב נעילה בעת כיבוי מסך המגע. • לחץ כדי לחזור למסך הראשי. • להפעלת S Voice, לחץ פעמיים. • הקש והחזק כדי להפעיל את Google.
 חזרה	<ul style="list-style-type: none"> • הקש כדי לחזור למסך הקודם.
 עוצמת קול	<ul style="list-style-type: none"> • לחץ כדי לכוון את עוצמת הקול של המכשיר.

תכולת האריזה

ודא שהאריזה מכילה את הפריטים הבאים:

- מכשיר
- סוללה
- מדריך התחלה מהירה
- הפריטים שסופקו עם המכשיר וכל האביזרים הזמינים עשויים להשתנות בהתאם לאזור או לספק השירות. 
- הפריטים שסופקו מיועדים אך ורק עבור מכשיר זה וייתכן שלא יהיו תואמים למכשירים אחרים.
- המראה והמפרטים כפופים לשינוי ללא הודעה.
- ניתן לרכוש אביזרים נוספים מהמשווק המקומי של Samsung. ודא שהאביזרים תואמים למכשיר לפני הרכישה.
- השתמש אך ורק באביזרים שאושרו על-ידי Samsung. ייתכן שחלק מהאביזרים, כגון מכשירי העגינה, אינם עומדים באותו תקן עמידות בפני מים ואבק.
- זמינות כל האביזרים כפופה לשינוי ותלויה בחברות הייצור בלבד. לקבלת מידע נוסף אודות האביזרים הזמינים, בקר באתר האינטרנט של Samsung.

התקנת כרטיס SIM או USIM וסוללה

הכנס את כרטיס ה-SIM או ה-USIM שסופק על-ידי ספק השירות של הטלפון הנייד ואת הסוללה הכלולה.

- רק כרטיסי microSIM פועלים עם המכשיר.
- ייתכן ששירותי LTE מסוימים לא יהיו זמינים, בהתאם לספק השירות. לקבלת פרטים אודות זמינות השירותים, פנה לספק השירות שלך.



1 הסר את הכיסוי האחורי.

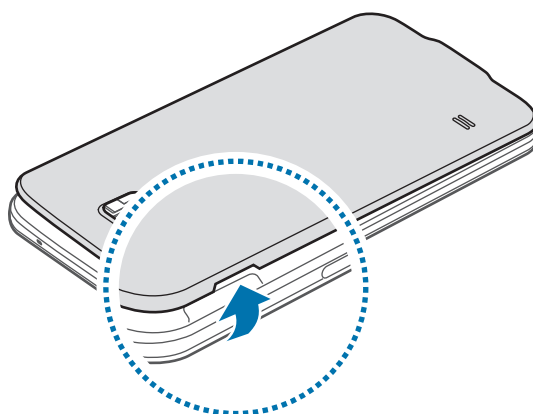

היזהר לא לגרום נזק לציפורניך בעת הסרת הכיסוי האחורי.



אין לכופף או לפתל את הכיסוי האחורי בחוזקה. פעולה מעין זו עלולה לגרום נזק למכסה.



2

הכנס את כרטיס ה-SIM או ה-USIM כשהמגעים המוזהבים מופנים כלפי מטה.

הכנס את כרטיס ה-SIM או ה-USIM הראשי לחרוץ כרטיס ה-SIM1 (1) ואת כרטיס ה-SIM או ה-USIM המשני לחרוץ כרטיס ה-SIM 2 (2).

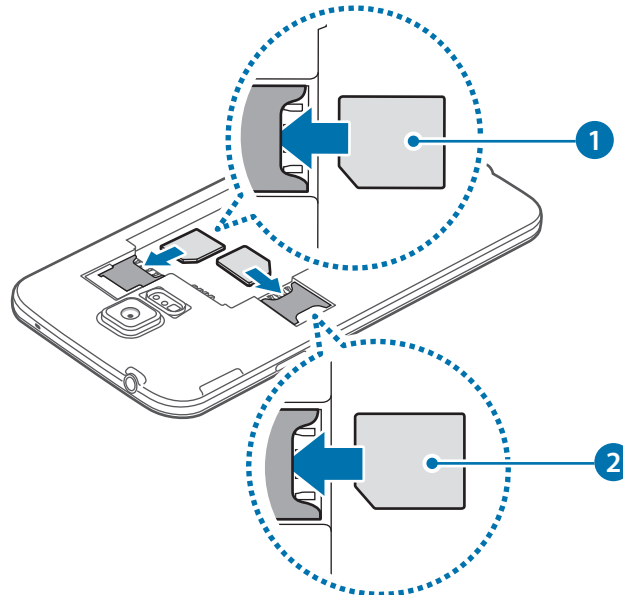

- אין להכניס כרטיס זיכרון לחרוץ של כרטיס ה-SIM. אם כרטיס זיכרון הוכנס לחרוץ של כרטיס ה-SIM, יש להביא את המכשיר למרכז שירות של Samsung לצורך הוצאתו.
- יש להקפיד שלא לאבד את כרטיס ה-SIM או ה-USIM, או לאפשר לאחרים להשתמש בו. Samsung אינה אחראית לנזקים או אי-נעימויות הנגרמים עקב אובדן או גניבה של כרטיסים.

3

הכנס את הסוללה.

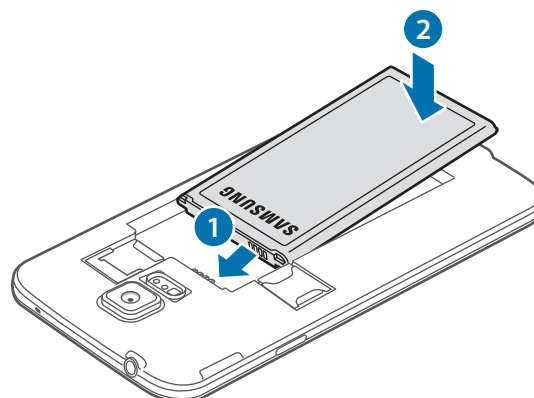

4 מקם מחדש את הכיסוי האחורי.

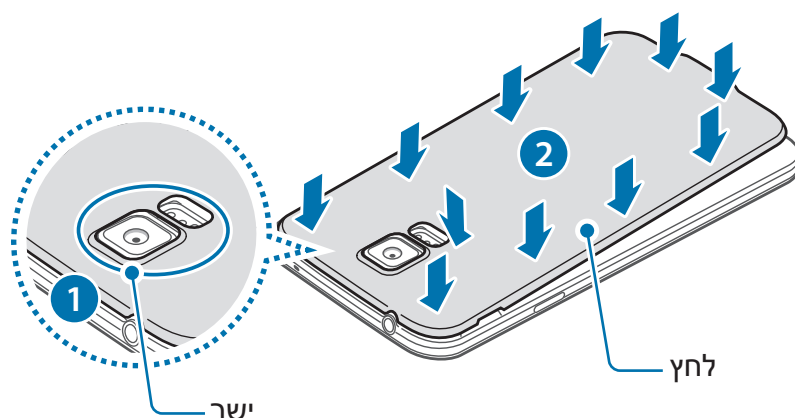

- ודא שהכיסוי האחורי סגור היטב.
- השתמש רק בכיסויים אחורים ואביזרים המאושרים על-ידי Samsung עבור המכשיר.



הסרה של כרטיס ה-SIM או ה-USIM והסוללה

1 הסר את הכיסוי האחורי.

2 משוך את הסוללה החוצה.

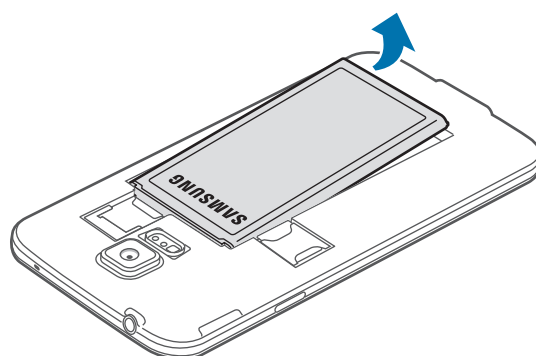

3 לחץ על כרטיס ה-SIM או ה-USIM בעזרת האצבע, ולאחר מכן משוך אותו החוצה.

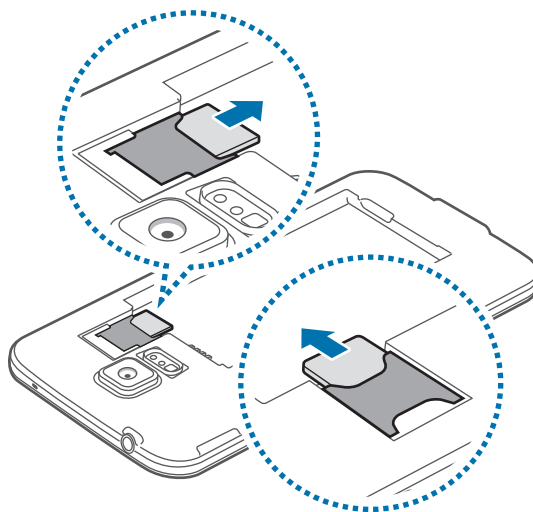

שימוש בכרטיסי SIM או USIM כפולים

אם תכניס שני כרטיסי SIM או USIM, יוכלו להיות לך שני מספרי טלפון או שני ספקי שירות באותו מכשיר.

הפעלת כרטיסי SIM או USIM

במסך הבית, הקש על **יישומים** ← **הגדרות** ← **מנהל כרטיסי SIM**. גרור שמאלה מתג אחד או את שני המתגים של כרטיסי ה-SIM או ה-USIM.

אם שני הכרטיסים מופעלים, ניתן לקבל שיחות והודעות בכל אחד מהם. לעומת זאת, אם הנך משוחח ומשתמש בכרטיס אחד, לא ניתן להשתמש בכרטיס השני לקבלת שיחות חדשות.



שינוי השם לתצוגה והסמל של כרטיסי ה-SIM או ה-USIM

במסך הבית, הקש על **יישומים** ← **הגדרות** ← **מנהל כרטיסי SIM**. בחר כרטיס SIM או USIM והקש על **רשום שם** או על **בחר סמל**. הגדר שם לתצוגה וסמל לכל כרטיס.

מעבר בין כרטיסים

כששני כרטיסי SIM או USIM מופעלים, מוצגים סמלי בחירת כרטיס בלוח המחוונים של לוח ההתראות. פתח את לוח ההתראות ולאחר מכן בחר כרטיס.

טעינת הסוללה

השתמש במטען לטעינת הסוללה לפני השימוש הראשון בה. ניתן להשתמש גם במחשב לטעינת המכשיר על-ידי חיבורו באמצעות כבל USB.

השתמש אך ורק במטענים, סוללות וכבלים שאושרו על-ידי Samsung. מטענים וכבלים שלא אושרו עלולים לגרום לפיצוץ של הסוללה או לנזק למכשיר.



- כאשר הסוללה חלשה, סמל הסוללה יהיה ריק.
- אם הסוללה פרוקה לחלוטין, לא ניתן להפעיל את המכשיר באופן מיידי כשהוא מחובר למטען. יש לאפשר לסוללה פרוקה להיטען במשך מספר דקות לפני הפעלת המכשיר.
- אם אתה משתמש ביישומים מרובים בו-זמנית, ביישומי רשת או ביישומים שלהם דרוש חיבור למכשיר אחר, הסוללה מתרוקנת במהירות. על מנת למנוע ניתוקים מהרשת או אובדן של מתח סוללה במהלך העברת נתונים, יש להשתמש ביישומים אלה רק לאחר טעינת הסוללה במלואה.



1 חבר את כבל ה-USB למתאם מתח מסוג USB.

2 פתח את כיסויי השקע הרב-תכליתי.

3 בעת השימוש בכבל USB, חבר את כבל ה-USB לצד הימני של השקע הרב-תכליתי, כפי שמוצג בתמונה הבאה.

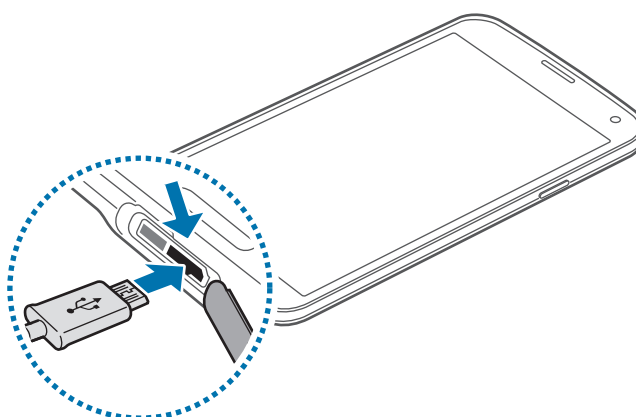



- חיבור שגוי של המטען עלול לגרום נזק חמור למכשיר. כל נזק שייגרם עקב שימוש שגוי אינו מכוסה במסגרת האחריות.
- ודא כי הכיסוי האחורי והשקע הרב-תכליתי סגורים הרמטית על מנת למנוע ממים ואבק לחדור למכשיר. כיסויים פתוחים או משוחררים עלולים לאפשר למים ולאבק להיכנס למכשיר ולגרום לנזק.
- היזהר שלא לפגוע או לנתק את מכסה השקע הרב-תכליתי. מכסה פגום או חסר עלול לגרום לחדירת מים למכשיר.

4 חבר את מתאם מתח ה-USB לשקע החשמל.



- ניתן להשתמש במכשיר בשעה שהוא נטען, אך ייתכן שטעינת הסוללה תימשך זמן רב יותר.
- אם המכשיר מקבל אספקת מתח לא יציבה במהלך הטעינה, ייתכן שמסך המגע לא יפעל. במקרה זה, תחילה נתק את המטען מהמכשיר.
- במהלך הטעינה, המכשיר עשוי להתחמם. זוהי תופעה רגילה שאינה משפיעה על תוחלת החיים של המכשיר או על ביצועיו. אם הסוללה מתחממת יתר על המידה, ייתכן שהמטען יפסיק את פעולתו.
- אם המכשיר לא נטען כהלכה, יש לקחת את המכשיר והמטען למרכז שירות של Samsung.

5 לאחר טעינה מלאה, נתק את המכשיר מהמטען. תחילה נתק את המכשיר ולאחר מכן נתק אותו משקע החשמל.



אל תוציא את הסוללה לפני הוצאת המטען. הדבר עלול לגרום נזק למכשיר.



כדי לחסוך בצריכת חשמל, נתק את המטען כאשר הוא אינו בשימוש. אין מתג חשמל במטען, לכן עליך לנתק את המטען משקע החשמל כאשר הוא אינו בשימוש כדי למנוע בזבז בצריכת חשמל. במהלך הטעינה, יש להשאיר את המטען בקרבת שקע החשמל, במקום נוח לגישה.

6 סגור את כיסוי השקע הרב-תכליתי.

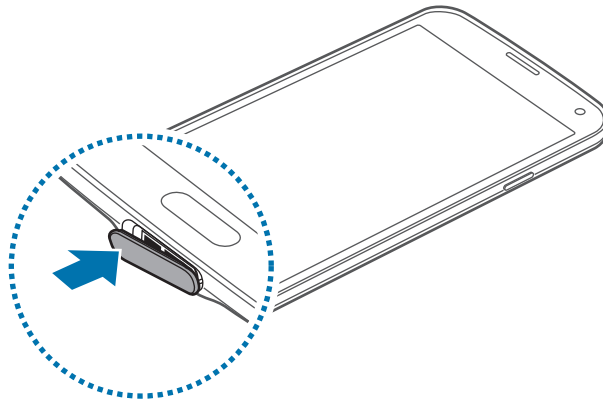

ודא שכיסוי השקע הרב-תכליתי סגור היטב.



צמצום של צריכת מתח הסוללה

המכשיר מספק אפשרויות שמסייעות לך בשמירת מתח הסוללה. על-ידי התאמה אישית של אפשרויות אלה והשבתה של תכונות ברקע, באפשרותך להשתמש במכשיר לפרקי זמן ממושכים יותר בין טעינות:

- כאשר אינך משתמש במכשיר, העבר אותו למצב שינה על-ידי לחיצה על לחצן הפעלה/כיבוי.
- סגור יישומים לא נחוצים באמצעות מנהל המשימות.
- השבת את התכונה Bluetooth.
- השבת את התכונה Wi-Fi.
- השבת את הסינכרון האוטומטי של יישומים.
- קצר את משך הזמן שבו התאורה האחורית פועלת.
- הפחת את בהירות המסך.

הכנסה של כרטיס זיכרון

המכשיר תומך בכרטיסי זיכרון עם קיבולת מרבית של 128 ג'יגה-בייט. בהתאם ליצרן ולסוג של כרטיס הזיכרון, ייתכן שכרטיסי זיכרון מסוימים לא יהיו תואמים למכשיר שברשותך.



- ייתכן שכרטיסי זיכרון מסוימים לא יהיו תואמים באופן מלא למכשיר. שימוש בכרטיס לא תואם עלול לגרום נזק למכשיר או לכרטיס הזיכרון, או לפגום בנתונים השמורים בו.
- יש להקפיד להכניס את כרטיס הזיכרון כשצדו הימני פונה כלפי מעלה.



- המכשיר תומך במערכות הקבצים FAT ו-exFAT עבור כרטיסי זיכרון. בעת הכנסה של כרטיס זיכרון שפורמט במערכת קבצים אחרת, המכשיר מבקש לפרמט את כרטיס הזיכרון מחדש.
- כתיבה ומחיקה של נתונים בתדירות גבוהה מקצרות את תוחלת החיים של כרטיסי זיכרון.
- בעת הכנסה של כרטיס זיכרון למכשיר, ספריית הקבצים של כרטיס הזיכרון מופיעה בתיקייה **הקבצים שלי** ← **כרטיס SD חיצוני**.

1 הסר את הכיסוי האחורי.

2 הכנס את כרטיס הזיכרון כשהמגעים המוזהבים פונים כלפי מטה.

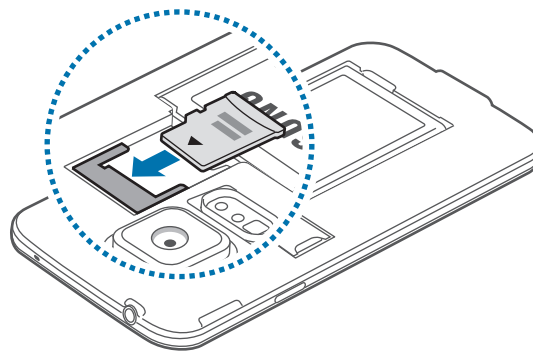

3 מקם מחדש את הכיסוי האחורי.

הסרה של כרטיס הזיכרון

לפני הסרת כרטיס הזיכרון, ראשית יש להשבית אותו להסרה בטוחה. במסך הבית, הקש על **יישומים** ← **הגדרות** ← **אחסון** ← **בטל את טעינת כרטיס SD**.

1 הסר את הכיסוי האחורי.

2 משוך את כרטיס הזיכרון החוצה.

3 מקם מחדש את הכיסוי האחורי.

אין להסיר את כרטיס הזיכרון בשעה שהמכשיר מעביר מידע או ניגש למידע. פעולה זו עלולה לגרום לאובדן נתונים או לפגיעה או נזק בכרטיס הזיכרון או המכשיר עצמו. Samsung אינה אחראית לאובדן שנגרם עקב שימוש לא הולם בכרטיסי זיכרון פגומים, לרבות אובדן נתונים.



פרמוט של כרטיס הזיכרון

ייתכן שכרטיס זיכרון שפורמט באמצעות מחשב לא יהיה תואם למכשיר. יש לפרמט את כרטיס הזיכרון במכשיר עצמו.

במסך הבית, הקש על **יישומים** ← **הגדרות** ← **אחסון** ← **פרמט כרטיס SD** ← **פרמט כרטיס SD** ← **מחק הכל**.

לפני פרמוט כרטיס הזיכרון, הקפד ליצור עותקי גיבוי של כל הנתונים החשובים המאוחסנים במכשיר. אחריות היצרן אינה מכסה אובדן נתונים עקב פעולות של המשתמש.



הפעלה וכיבוי של המכשיר

בעת הפעלה ראשונה של המכשיר, פעל בהתאם להוראות המופיעות במסך כדי להגדיר את המכשיר.

לחץ ממושכות על לחצן הפעלה/כיבוי למשך מספר שניות להפעלת המכשיר. כדי לכבות את המכשיר, לחץ והחזק את לחצן הפעלה/כיבוי, ולאחר מכן הקש על **כיבוי**.

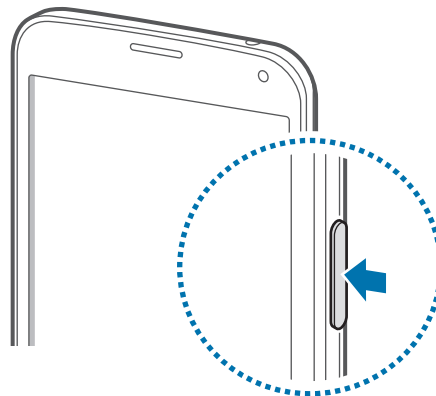

פעל לפי כל האזהרות הכתובות וההנחיות של אנשי סגל מורשים באזורים שבהם חלות הגבלות על השימוש במכשירים אלחוטיים, למשל בנמלי תעופה ובבתי חולים.



אחיזה במכשיר

אין לכסות את אזור האנטנה בידיים או חפצים אחרים. הדבר עלול לגרום לבעיות קישוריות או לרוקן את הסוללה.

נעילה וביטול נעילה של המכשיר

לחיצה על לחצן הפעלה/כיבוי גורמת לכיבוי המסך ומעבירה את המכשיר למצב נעילה. המכשיר ננעל באופן אוטומטי אם לא נעשה בו שימוש במהלך פרק זמן מוגדר. לביטול הנעילה של המכשיר, לחץ על לחצן הפעלה/כיבוי או על לחצן הבית, והנף את האצבע בכל כיוון שהוא באזור ביטול הנעילה של המסך.

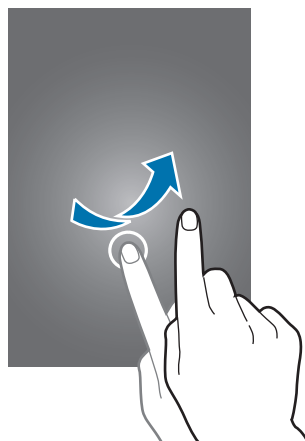

ניתן לשנות את קוד ביטול הנעילה לפתיחת המכשיר. לפרטים, עיין ב-[שינוי שיטת הנעילה של המסך](#).

פעולות בסיסיות

שימוש במסך המגע



- אין לאפשר מגע בין מסך המגע ומכשירים חשמליים אחרים. פריקה אלקטרוסטטית עלולה לגרום לתקלות במסך המגע.
- על מנת להימנע מנזקים למסך המגע, אין להקיש עליו עם עצמים חדים, או להפעיל עליו לחץ רב מדי עם קצות האצבעות.
- ייתכן שהמכשיר לא יזהה קלט מגע בסמוך לקצוות המסך, שהם מחוץ לאזור קלט המגע.
- הותרת מסך המגע ללא פעילות לפרקי זמן ממושכים עשויה לגרום להופעת טשטוש או תמונות רפאים על המסך. יש לכבות את מסך המגע כשלא נעשה שימוש במכשיר.
- מומלץ להשתמש באצבעות לשימוש במסך המגע.



הקשה

לפתיחת יישום, לבחירת פריט תפריט, ללחיצה על לחצן על המסך או להזנת תו באמצעות המקלדת שעל המסך, הקש על הפריט הרצוי באצבע אחת.

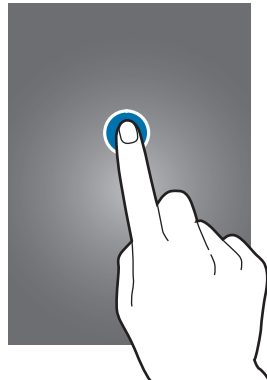

הקשה ממושכת

הקש ממושכות על פריט למשך יותר מ-2 שניות כדי לגשת לאפשרויות הזמינות.



גרירה

לשינוי מיקום של סמל או תמונה ממוזערת, הקש עליו/ה ממושכות וגרור אותו/ה אל מיקום היעד.

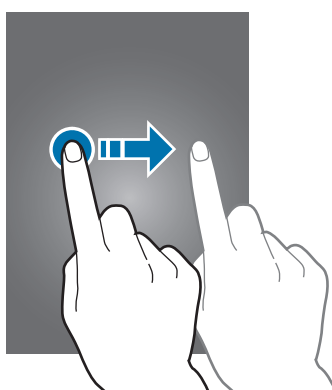

הקשה כפולה

הקש הקשה כפולה על דף אינטרנט או תמונה כדי להגדיל (זום) את החלק הרצוי. הקש הקשה כפולה פעם נוספת כדי לחזור לתצוגה הרגילה.

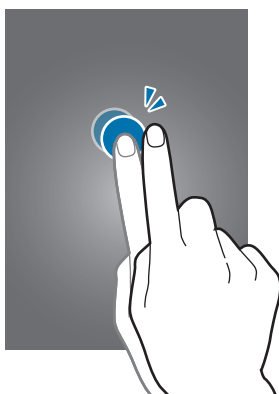

החלקה

החלק את האצבע שמאלה או ימינה במסך הבית או במסך היישומים להצגת לוח אחר. החלק את האצבע על המסך למעלה או למטה לגלילה ברחבי דף אינטרנט או רשימה, למשל רשימת אנשי הקשר.

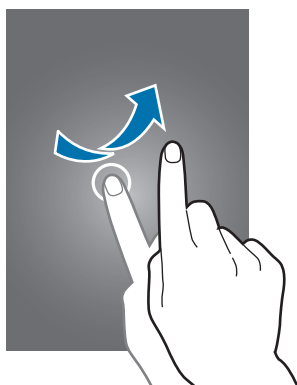

הרחקה וקירוב של שתי אצבעות

הרחק שתי אצבעות זו מזו בדף אינטרנט, מפה או תמונה, להגדלה (זום) של החלק הרצוי. בצע תנועת צביטה (הצמדת שתי האצבעות זו לזו) להקטנת התצוגה.

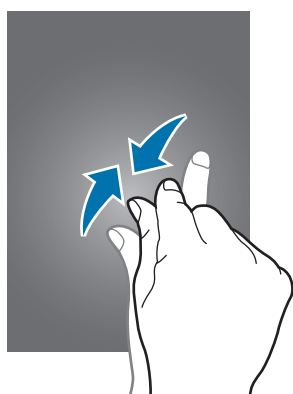

סמלי חיווי

הסמלים המוצגים בשורת המצב מספקים מידע בנוגע למצב המכשיר. הסמלים המפורטים בטבלה שלהלן הם הנפוצים ביותר.

ביישומים מסוימים, ייתכן ששורת המצב לא תופיע בחלק העליון של המסך. כדי להציג את שורת המצב, גרור מטה מהחלק העליון של המסך.



משמעות	סמל
אין אות	
עוצמת האות	
ניגש כעת לכרטיס SIM או USIM	
נדידה (מחוץ לאזור השירות הרגיל)	
רשת GPRS מחוברת	
רשת EDGE מחוברת	
רשת UMTS מחוברת	
רשת HSDPA מחוברת	
רשת HSPA+ מחוברת	
רשת LTE מחוברת	
רשת Wi-Fi מחוברת	
התכונה Bluetooth מופעלת	
GPS מופעל	
שיחה פעילה	
שיחה שלא נענתה	
תכונת תצוגת אוויר מופעלת	
התכונה שהות חכמה או השהיה חכמה מופעלת	
מסונכרן באמצעות האינטרנט	
מחובר למחשב	
אין כרטיס SIM או USIM	
הודעת טקסט או מולטימדיה חדשה	

משמעות	סמל
התראה מופעלת	
מצב רטט מופעל	
מצב טיסה מופעל	
אירעה שגיאה או שנדרשת זהירות	
עוצמת המתח בסוללה	

לוחות ההתראות וההגדרות המהירות

שימוש בלוח ההתראות

בעת קבלת התראות חדשות, כגון הודעות או שיחות שלא נענו, מופיעים סמלי חיווי בשורת המצב. כדי לראות מידע נוסף לגבי הסמלים, פתח את לוח ההתראות ועיין בפרטים. גרור את שורת המצב כלפי מטה כדי לפתוח את לוח ההתראות. לסגירת לוח ההתראות, החלק אצבע מעלה על המסך.

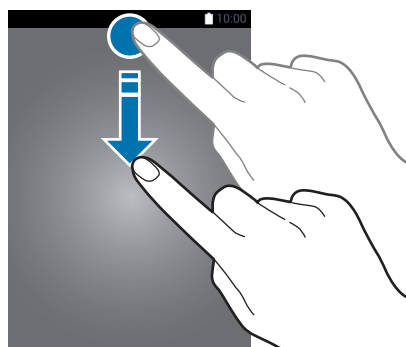

ניתן להשתמש בפונקציות הבאות בלוח ההתראות.

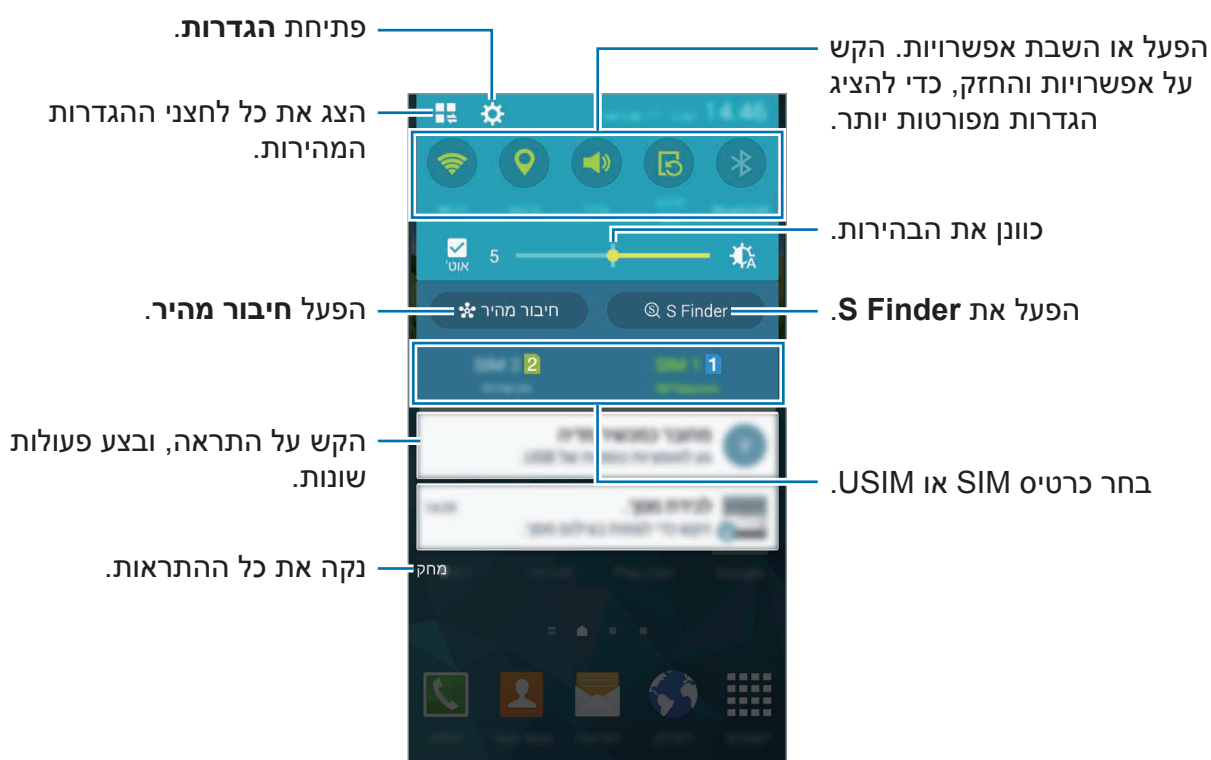

שימוש בלוח ההגדרות המהירות

לוח ההתראות כולל כמה לחצני הגדרות מהירות. כדי לראות לחצני הגדרות מהירות נוספים או לגשת אליהם, פתח את לוח ההגדרות המהירות. בעת פתיחת לוח ההגדרות המהירות, ניתן להפעיל או לבטל תכונות שונות ולקבוע הגדרות.

כדי לפתוח את לוח ההגדרות המהירות, גרור את שורת המצב כלפי מטה באמצעות שתי אצבעות. לסגירת לוח הגדרות מהירות, החלק אצבע מעלה על המסך.

לסידור מחדש של לחצני ההגדרות המהירות בלוח ההתראות, הקש על , הקש על פריט והחזק, ולאחר מכן גרור את הפריט למיקום אחר.

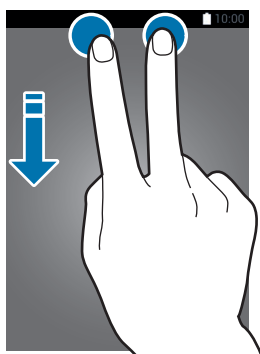

מסכי הבית והיישומים

המסך הראשי

מסך הבית הוא נקודת המוצא לגישה לכל תכונות המכשיר. הוא מציג יישומונים, קיצורי דרך ליישומים ועוד. יישומונים הם קטנים המפעילים פונקציות ספציפיות של יישומים, כדי לספק מידע וגישה נוחה במסך הבית שלך.

מסך הבית יכול להתפרס על מספר לוחות. להצגת לוחות אחרים, גלול שמאלה או ימינה. לפרטים על התאמה אישית של מסך הבית, עיין ב-[ניהול מסכי הבית והיישומים](#).



אפשרויות מסך הבית

הקש ממושכות על שטח ריק כלשהו במסך הבית, או קרב את אצבעותיך זו לזו כדי להיכנס לאפשרויות הזמינות במסך הבית.

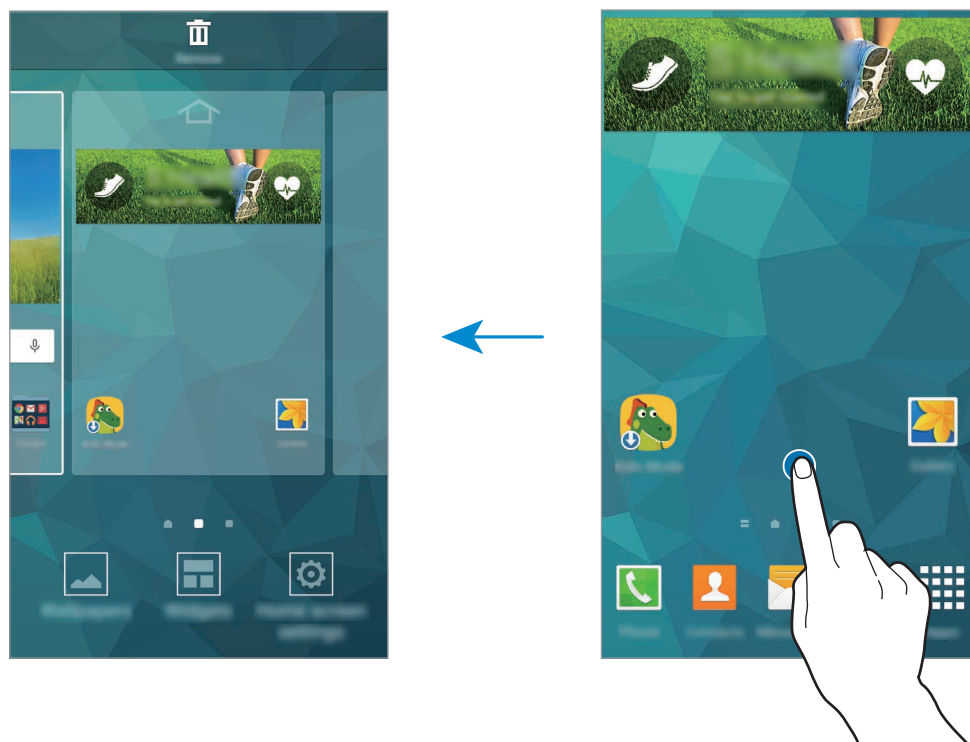

שימוש ב'המגזין שלי'

הקש על  או גלול ימינה במסך הבית כדי לפתוח את **המגזין שלי**.

המגזין שלי מציג עדכונים חיים מרשתות חברתיות וחדשות שמעניינות אותך.

לבחירה בתוכן שיוצג בחלונית, הקש על **← הגדרות**, ולאחר מכן בחר את הקטגוריות שבהן אתה מעוניין.

כדי לעדכן את התוכן באופן אוטומטי בעת פתיחת **המגזין שלי**, הקש על **← הגדרות**, ולאחר מכן סמן את התיבה **בצע רענון אוטומטי בפתיחה**.

להשבת התכונה **המגזין שלי**, במסך הבית, הקש ממושכות על שטח ריק כלשהו. לאחר מכן, הקש על **הגדרות מסך הבית** ובטל את הבחירה באפשרות **המגזין שלי**.

מסך יישומים

מסך היישומים מציג סמלים עבור כל היישומים, בכלל זה יישומים חדשים שהותקנו. במסך הבית, הקש על **יישומים** כדי לפתוח את מסך היישומים. כדי להציג לוחות אחרים, גלול שמאלה או ימינה, או בחר מחוון מסך בחלק התחתון של המסך. לפרטים על התאמה אישית של מסך היישומים, עיין ב-[ניהול מסכי הבית והיישומים](#).

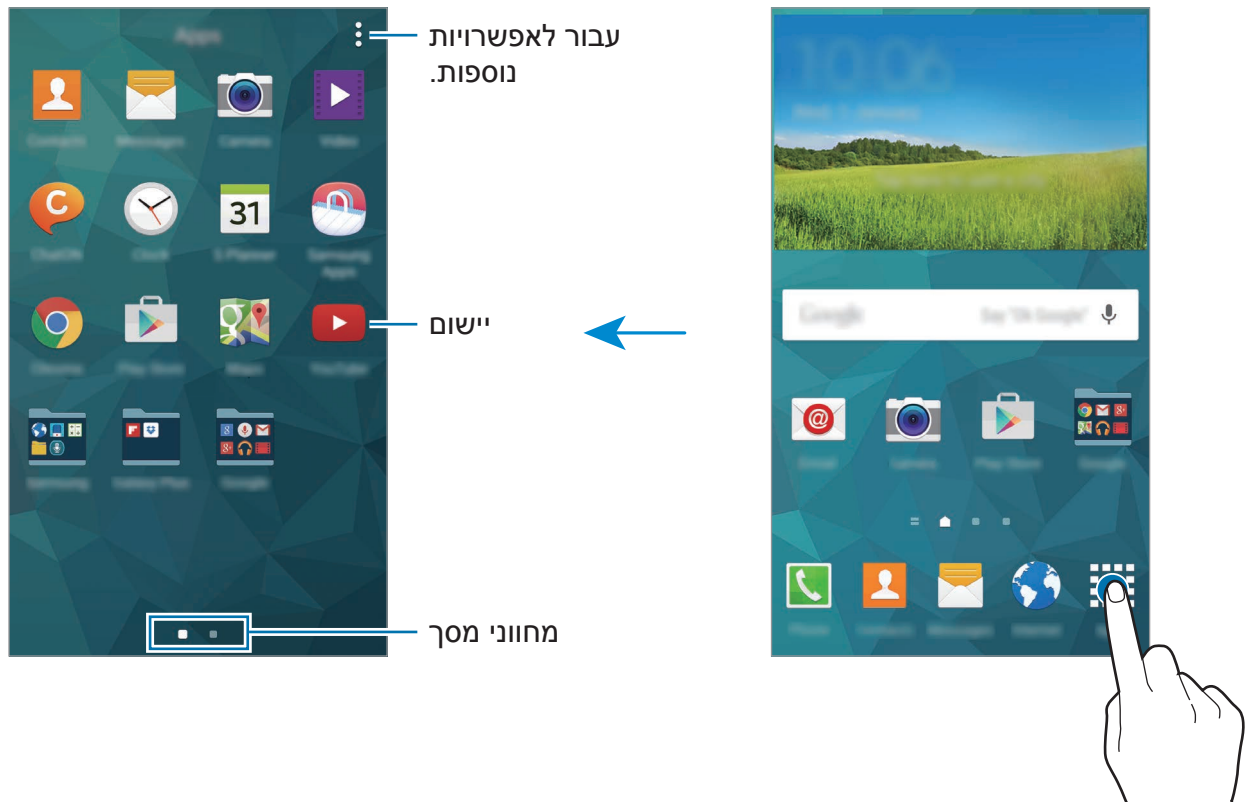

פתיחת יישומים

במסך הבית או במסך היישומים, בחר סמל יישום כדי לפתוח אותו. כדי לפתוח רשימה של יישומים שבהם נעשה שימוש לאחרונה, הקש על , ובחר סמל יישום לפתיחה.

סגירת יישום

הקש על  ← , ולאחר מכן הקש על **סיים** ליד היישום כדי לסגור אותו. לסגירת כל היישומים הפועלים, הקש על **סיים הכל**. לחלופין, הקש על  ← .

התקנה או הסרה של יישומים

Samsung GALAXY Apps

השתמש ביישום זה כדי לרכוש ולהוריד יישומים ייעודיים של Samsung Apps. הקש על **GALAXY Apps** במסך היישומים.

ייתכן שיישום זה לא יהיה זמין, בהתאם לאזור או לספק השירות.



התקנת יישומים

דפדף בין יישומים לפי קטגוריה, או הקש על **Q** כדי לחפש באמצעות מילת מפתח. בחר יישום להצגת מידע לגביו. כדי להוריד יישומים בחינם, הקש על **התקן**. כדי לרכוש ולהוריד יישומים שעליהם חל חיוב, הקש על הלחצן המציג את מחיר היישום.

כברירת מחדל, המכשיר מעדכן באופן אוטומטי את כל היישומים המותקנים כאשר קיימת גרסה חדשה זמינה. כדי לשנות את הגדרת ברירת המחדל או לעדכן יישומים באופן ידני, הקש על **≡** ← **הגדרות** ← **עדכון אוטומטי של יישומים**, ולאחר מכן בחר באפשרות כלשהי.



חנות Play

השתמש ביישום זה כדי לרכוש ולהוריד יישומים ומשחקים שאותם תוכל להפעיל במכשיר. הקש על **חנות Play** במסך היישומים.

ייתכן שיישום זה לא יהיה זמין, בהתאם לאזור או לספק השירות.



התקנת יישומים

דפדף בין יישומים לפי קטגוריה, או הקש על **Q** כדי לחפש באמצעות מילת מפתח. בחר יישום להצגת מידע לגביו. כדי להוריד יישומים בחינם, הקש על **התקן**. כדי לרכוש ולהוריד יישומים שעליהם חל חיוב, הקש על המחיר, ובצע את ההוראות שעל-גבי המסך.

כברירת מחדל, המכשיר מעדכן באופן אוטומטי את כל היישומים המותקנים כאשר קיימת גרסה חדשה זמינה. כדי לשנות את הגדרת ברירת המחדל או לעדכן יישומים באופן ידני, הקש על **≡** ← **הגדרות** ← **עדכן אפליקציות באופן אוטומטי**, ולאחר מכן בחר באפשרות כלשהי.



הורדת יישומים מוצעים

ניתן לצפות ביישומים ייעודיים של Galaxy ולהוריד אותם.
במסך היישומים, הקש על **← GALAXY Essentials** והקש על  ליד יישום.

ניהול יישומים

הסרת התקנה או השבתה של יישומים

כדי להשבית יישומי ברירת מחדל, במסך היישומים, הקש על **← הסר/השבת יישומים**.  מופיע על היישומים שניתן להשבית. בחר ביישום כלשהו, והקש על **השבת**.
כדי להסיר התקנה של יישומים שהורדת, במסך היישומים, הקש על **← יישומים שהורדו**. **← הסר התקנה**. לחלופין, במסך היישומים, הקש על **הגדרות** **← מנהל היישומים**, בחר יישום ולאחר מכן הקש על **הסר התקנה**.

הפעלת יישומים

במסך היישומים, הקש על **← הצג יישומים מושבתיים**, בחר יישומים, ולאחר מכן הקש על **בוצע**. לחלופין, במסך היישומים, הקש על **הגדרות** **← מנהל היישומים**, גלול אל **מושבת**, בחר יישום, ולאחר מכן הקש על **הפעל**.

• הסתרת יישומים: הסתר יישומים במסך היישומים בלבד. ניתן להמשיך להשתמש ביישומים המוסתרים. 

• השבתת יישומים: השבת את יישומי ברירת המחדל הנבחרים שאת התקנתם לא ניתן להסיר מהמכשיר. לא ניתן להשתמש ביישומים מושבתיים.

• הסרת התקנה של יישומים: הסר התקנה של יישומים שהורדת.

הזנת טקסט

מקלדת מופיעה באופן אוטומטי בעת הזנת טקסט לשליחת הודעות, יצירת תזכירים ועוד.

הזנת טקסט אינה נתמכת עבור שפות מסוימות. להזנת טקסט, עליך לשנות את שפת הקלט לאחת מהשפות הנתמכות.

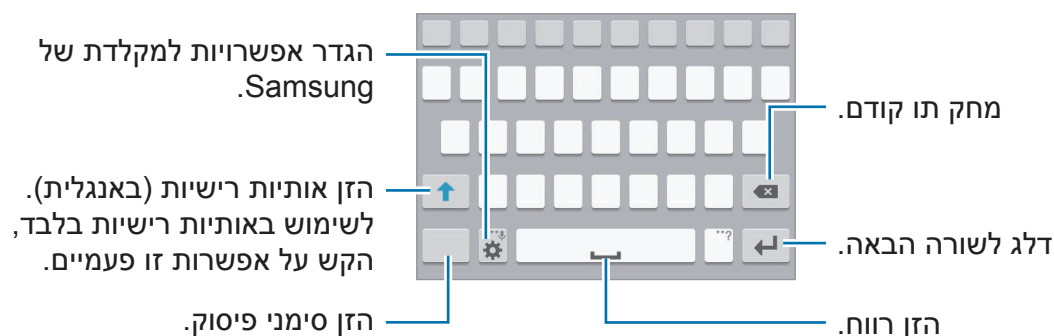

הגדרת שפות קלט

הקש על **⚙** ← **בחר שפות קלט**, ולאחר מכן בחר את השפות לשימוש. אם תבחר שתי שפות או יותר, תוכל לעבור בין שפות על-ידי החלקת מקש הרווח שמאלה או ימינה.



שינוי פריסת המקלדת

הקש על **⚙**, בחר שפה תחת **שפות הזנה**, ולאחר מכן בחר את המקלדת הרצויה.

במקלדת **3x4**, כל מקש כולל שלושה או ארבעה תווים. כדי להזין תו, הקש שוב ושוב על המקש שמתאים לתו.



שימוש בפונקציות נוספות של המקלדת

הקש ממושכות על  כדי להשתמש בפונקציות הבאות. סמלים אחרים עשויים להופיע במקום סמל ה- תלוי בפונקציה האחרונה שבה נעשה שימוש.

•  : הזן טקסט באמצעות הקול.

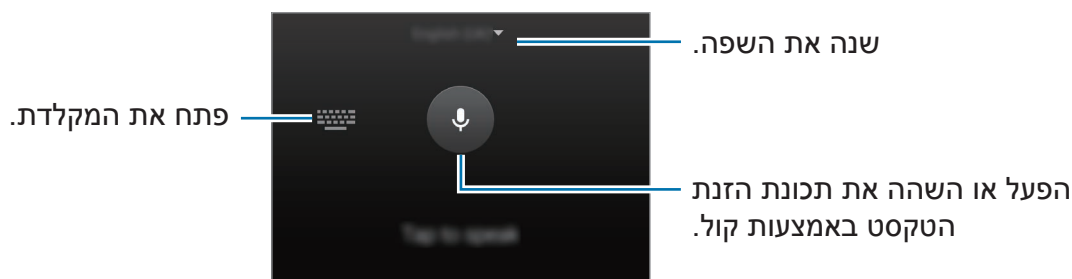

ודא שה-Wi-Fi או הרשת הסלולרית מחוברים לפני השימוש בתכונה זו. ייתכן שייגבו ממך חיובים נוספים בעת שימוש בתכונה זו דרך רשת סלולרית.



•  T : עבור למצב כתב-יד.

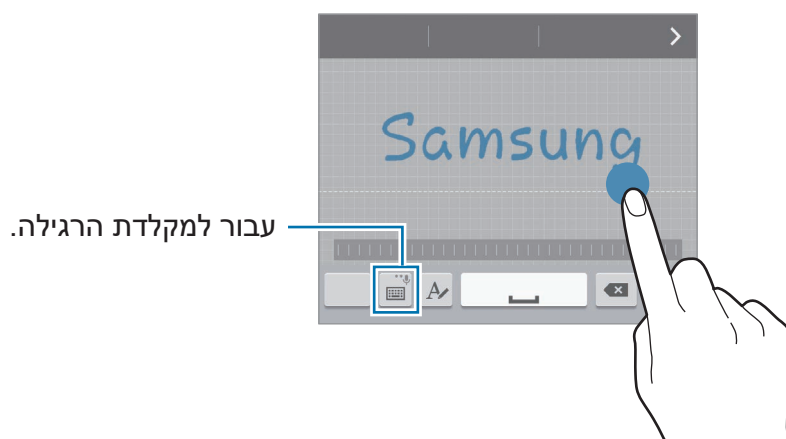

ייתכן שתכונה זו לא תהיה זמינה, בהתאם לאזור או לספק השירות.



•  : הוסף פריט מהלוח.



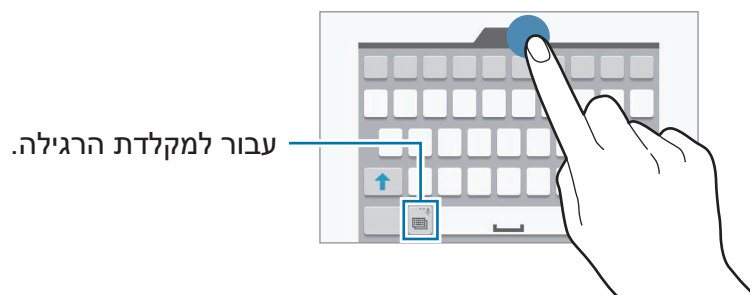

•  : הגדר אפשרויות מקלדת.

•  : הזן סמלי הבעה.

-  : עבור למקלדת הצפה. ניתן להזיז את המקלדת למיקום אחר על-ידי גרירת הלשונית.



העתקה והדבקה

- 1 הקש על טקסט והחזק.
- 2 גרור את  או את  כדי לבחור את הטקסט הרצוי, או הקש על **בחר הכל** כדי לבחור את כל הטקסט.
- 3 הקש על **העתק** או **גזור**. הטקסט שנבחר מועתק ללוח.
- 4 הנח את הסמן בנקודה שבה ברצונך להכניס את הטקסט והקש על  ← **הדבק**. כדי להדביק טקסט שכבר העתקת, הקש על  ← **לוח** ובחר בטקסט.

שימוש בתכונת החיסכון בחשמל

מצב חיסכון בחשמל

חסוך בצריכת הסוללה באמצעות הגבלת פעולות המכשיר.

במסך היישומים, הקש על **הגדרות** ← **חיסכון בחשמל** ← **מצב חיסכון בחשמל**, ולאחר מכן גרור את המתג **מצב חיסכון בחשמל** שמאלה. לחלופין, פתח את לוח ההגדרות המהירות והקש על **חיסכון בחשמל** כדי להפעיל את התכונה.

בחר אחת מהאפשרויות הבאות:

- **הגבלת נתוני רקע:** מנע את השימוש של יישומים הפועלים ברקע בחיבור נתונים ניידים.
- **הגבל ביצועים:** הגבל אפשרויות שונות כגון כיבוי תאורת הרקע של יישומים אחרונים ולחצן חזרה.
- **מצב גוון אפור:** הצג את הצבעים על המסך כגוני אפור.

מצב 'חיסכון מרבי בחשמל'

השתמש במצב זה כדי להאריך את משך הזמן שסוללת המכשיר נשארת טעונה. במצב חיסכון מרבי באנרגיה המכשיר מבצע את הפעולות הבאות:

- מציג את הצבעים על המסך בגוני אפור.
- מגביל את היישומים הזמינים ליישומים חיוניים או יישומים נבחרים בלבד.
- משבית את החיבור לנתונים בנייד כשהמסך נכבה.
- משבית את החיבור ל-Wi-Fi ו-Bluetooth.

במסך היישומים, הקש על **הגדרות** ← **חיסכון בחשמל** ← **מצב 'חיסכון מרבי בחשמל'**, וגרור את המתג **מצב 'חיסכון מרבי בחשמל'** שמאלה. לחלופין, פתח את לוח ההגדרות המהירות והקש על **חיסכון מרבי** כדי להפעיל את התכונה.

כדי להוסיף יישום למסך הבית, הקש על \oplus ובחר יישום.

כדי להסיר יישום ממסך הבית, הקש על \ominus : ← **הסר**, בחר יישום עם \ominus , ולאחר מכן הקש על **אישור**.

לשינוי הגדרות קישוריות הרשת ועוד, הקש על \ominus : ← **הגדרות**.

כדי להשבית את תכונת החיסכון המרבי באנרגיה, הקש על \ominus : ← **כבה מצב 'חיסכון מרבי בחשמל'**.

זמן ההמתנה המרבי המשוער מראה את הזמן הנותר עד להתרוקנות הסוללה כאשר לא נעשה שימוש במכשיר. זמן ההמתנה עשוי להשתנות בהתאם להגדרות המכשיר ותנאי ההפעלה.



גישה למידע עזרה

לכניסה למידע עזרה של יישום תוך כדי השימוש בו, הקש על \ominus : ← **עזרה**.

היכנס למידע עזרה כדי ללמוד כיצד להשתמש במכשיר וביישומים, במסך היישומים, הקש על **הגדרות** ← **עזרה**.

- ייתכן שיישומים מסוימים אינם תומכים בתכונה זו.
- ודא שה-Wi-Fi או הרשת הסלולרית מחוברים לפני השימוש בתכונה זו. ייתכן שייגבו ממך חיובים נוספים בעת שימוש בתכונה זו דרך רשת סלולרית.



התאמה אישית

מעבר למצב קל

מצב קל מספק חוויית משתמש קלה יותר באמצעות שימוש בפריסת מסך פשוטה יותר ובסמלים גדולים יותר במסך הבית. ניתן להיכנס ליישומים הכי פופולריים ולהגדרות הנמצאות בשימוש התכוף ביותר וכן להוסיף קיצורי דרך לאנשי קשר מועדפים.

במסך היישומים, הקש על **הגדרות** ← **מצב קל** ← **מצב קל**, בחר יישומים להחלת פריסה פשוטה יותר, ולאחר מכן הקש על **בצע**.

כדי לחזור למצב רגיל, במסך הבית, הקש על **הגדרות קלות** ← **מצב קל** ← **מצב רגיל** ← **בצע**.

ניהול קיצורי דרך

להוספת קיצור דרך ליישום במסך הבית, גלול את המסך שמאלה, הקש על **+** ובחר יישום.

להוספת קיצור דרך לאיש קשר במסך הבית, גלול את המסך ימינה והקש על **+**.

למחיקת קיצור דרך ממסך הבית, הקש על **:** ← **ערוך**, בחר יישום או איש קשר עם **-**.

ניהול מסכי הבית והיישומים

ניהול מסך הבית

הוספת פריטים

הקש ממושכות על יישום או תיקייה ממסך היישומים, ולאחר מכן גרור אותם אל מסך הבית.

כדי להוסיף יישומים למסך הבית, הקש ממושכות על שטח ריק במסך הבית, הקש על **ווידג'טים**, הקש ממושכות על יישומון, ולאחר מכן גרור אותו אל מסך הבית.

הזזה והסרה של פריטים

הקש ממושכות על פריט כלשהו במסך הבית, ולאחר מכן גרור אותו אל מיקום חדש. כדי להעביר את הפריט אל לוח אחר, גרור אותו אל צד המסך. ניתן גם להזיז פריטים הנמצאים בשימוש תכוף אל אזור קיצורי הדרך, בחלק התחתון של מסך הבית. כדי להסיר פריט, הקש עליו והחזק. לאחר מכן, גרור אותו אל האפשרות **הסר** המופיעה בחלק העליון של המסך.

יצירת תיקייה

- 1 במסך הבית, הקש על יישום והחזק, ולאחר מכן גרור אותו אל האפשרות **צור תיקייה** בחלק העליון של המסך.
- 2 הזן שם לתיקייה.
- 3 הקש על **+**, בחר יישומים להעברה אל התיקייה, ולאחר מכן הקש על **בוצע**.

ניהול לוחות

הקש ממושכות על שטח ריק במסך הבית כדי להוסיף, להזיז או להסיר לוח. כדי להוסיף לוח, גלול שמאלה אל הלוח האחרון, ולאחר מכן הקש על **+**. כדי להזיז לוח, הקש על תצוגה מקדימה של לוח והחזק, ולאחר מכן גרור אותו אל מיקום חדש. כדי להסיר לוח, הקש על תצוגה מקדימה של לוח והחזק, ולאחר מכן גרור אותו אל האפשרות **הסר** בחלק העליון של המסך. כדי להגדיר לוח כמסך הבית הראשי, הקש על **🏠**.

ניהול מסך היישומים

שינוי מצב תצוגה

במסך היישומים, הקש על **⏮** **הצג לפי** ובחר שיטת מיון.

הסתרת יישומים

הסתר יישומים שאינך מעוניין לראות במסך היישומים.

במסך היישומים, הקש על **⏮** **הסתר יישומים**, בחר יישומים, ולאחר מכן הקש על **בוצע**.

במסך היישומים, הקש על **⏮** **הצג יישומים מוסתרים**, בחר יישומים, ולאחר מכן הקש על **בוצע**.

הזזת פריטים

במסך היישומים, הקש על **⏮** **ערוך**. הקש ממושכות על פריט וגרור אותו למיקום חדש.

כדי להעביר את הפריט אל לוח אחר, גרור אותו אל צד המסך.

כדי להעביר פריט אל לוח חדש, גרור אותו אל האפשרות **צור דף** המופיעה בחלק העליון של המסך.

יצירת תיקיות

1 במסך היישומים, הקש על **⏮** **צור תיקייה**. לחלופין, הקש על **⏮** **ערוך**, הקש ממושכות על יישום, ולאחר מכן גרור אותו אל האפשרות **צור תיקייה** בחלק העליון של המסך.

2 הזן שם לתיקייה.

3 הקש על **+**, בחר יישומים להעברה אל התיקייה, ולאחר מכן הקש על **בוצע**.

שינוי שיטת הנעילה של המסך

ניתן לשנות את אופן נעילת המסך לצורך מניעת גישה אל המידע האישי שלך מאחרים. במסך היישומים, הקש על **הגדרות** ← **מסך נעילה** ← **נעילת מסך**, ולאחר מכן בחר שיטה לנעילת המסך. לביטול נעילה של המכשיר, נדרש קוד ביטול נעילה.

אם שכחת את קוד ביטול הנעילה, הבא את המכשיר למרכז שירות של Samsung לצורך איפוס.



דפוס

שרטט דפוס ביטול נעילה על-ידי חיבור של לפחות ארבע נקודות, ולאחר מכן שרטט את הדפוס פעם נוספת לצורך אימות. הגדר קוד PIN לצורך גיבוי, לביטול נעילת המסך במקרה שתשכח את דפוס ביטול הנעילה.

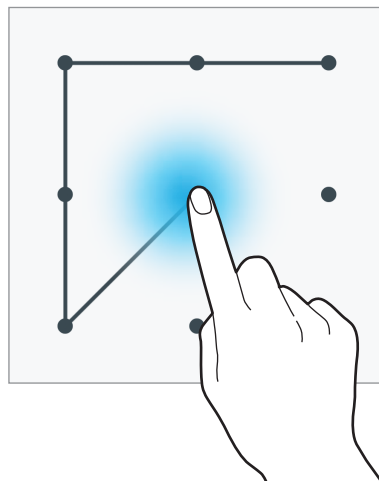

טביעת אצבע

הכנס את טביעות האצבע שלך לביטול נעילת המסך. לפרטים, עיין ב-[סורק טביעת אצבע](#).

PIN

קוד PIN כולל ספרות בלבד. הזן לפחות ארבע ספרות, ולאחר מכן הזן את הסיסמה פעם נוספת לצורך אימות.

סיסמה

סיסמה כוללת תווים וספרות. הזן לפחות ארבעה תווים, כולל מספרים וסמלים, ולאחר מכן הזן את הסיסמה פעם נוספת לצורך אימות.

הגדרת טפט

הגדר תמונה או תצלום המאוחסנים במכשיר כטפט עבור מסך הבית או מסך הנעילה.

- 1 במסך היישומים, הקש על **הגדרות** ← **טפט**. לחלופין, במסך הבית, הקש ממושכות על שטח ריק, ולאחר מכן הקש על **טפטים**.
- 2 בחר מסך לשינוי או להחלת הטפט.
- 3 גלול שמאלה או ימינה, ובחר מהתמונות המוצגות בחלק התחתון של המסך. כדי לבחור תמונות שצולמו במצלמת המכשיר או תמונות אחרות, הקש על **מתוך 'גלריה'**.
- 4 הקש על **הגדר כטפט** או על **שמור**.

החלפת צלצולים

החלף את הצלצולים לקבלת שיחות נכנסות והתראות.

במסך היישומים, הקש על **הגדרות** ← **צלילים והתראות**.

כדי להגדיר צלצול לשיחות נכנסות, הקש על **צלצול** ← כרטיס SIM או USIM ← **צלצולים**, בחר צלצול, ולאחר מכן הקש על **אישור**. כדי להשתמש בשיר המאוחסן במכשיר או בחשבון שלך כרינגטון, הקש על **הוספה**.

כדי להגדיר צלצול להתראות, הקש על **צלצול** ← כרטיס SIM או USIM ← **התראות**, בחר צלצול, ולאחר מכן הקש על **אישור**.

הגדרת חשבונות

הוספת חשבונות

לחלק מהיישומים שבהם נעשה שימוש במכשירך דרוש חשבון רשום. צור חשבונות משתמש להנאה מחוויית שימוש מיטבית במכשיר.

במסך היישומים, הקש על **הגדרות** ← **חשבונות** ← **הוסף חשבון**, ובחר שירות חשבון. לאחר מכן, פעל בהתאם להוראות המוצגות על המסך להשלמת יצירת החשבון. כדי לסנכרן תוכן עם החשבונות שלך, בחר חשבון, וסמן פריטים לסינכרון.

הסרת חשבונות

במסך היישומים, הקש על **הגדרות** ← **חשבונות**, בחר חשבון, ולאחר מכן הקש על **הסר חשבון**.

העברת אנשי קשר ממכשירים אחרים למכשירך

העברת אנשי קשר באמצעות Samsung Smart Switch

באפשרותך להעביר את אנשי הקשר מהמכשיר הקודם למכשיר החדש באמצעות Smart Switch (לניידים ומחשבים). לפרטים נוספים, בקר ב- www.samsung.com/smartswitch.

Samsung Smart Switch לא נתמך בחלק מהמכשירים או המחשבים.



שימוש ב-Smart Switch Mobile

השתמש ביישום זה כדי להעביר את אנשי הקשר מהאייפון או ממכשיר Android קודם למכשירך החדש. ניתן להוריד את היישום מ-GALAXY Apps או מ-חנות Play.

1 במכשיר, הקש על **Smart Switch Mobile**.

2 במכשיר, בחר אחת מהאפשרויות בהתאם לסוג המכשיר הקודם ועקוב אחרי ההוראות המופיעות על המסך.

אם המכשיר הקודם שלך הוא מכשיר Android ודא שהיישום Smart Switch Mobile מותקן במכשיר. לקבלת מידע נוסף, עיין בעזרה.

שימוש ב-Smart Switch עם מחשבים

השתמש בתכונה זו כדי לייבא את גיבוי אנשי הקשר שלך (ממכשירים ניידים של היצרן שנבחר) מהמחשב למכשיר. ניתן להוריד את היישום מ-www.samsung.com/smartswitch.

1 גבה במחשב את אנשי הקשר ממכשיר קודם. לפרטים, צור קשר עם יצרן המכשיר.

2 במחשב, הפעל את Smart Switch.

3 חבר את המכשיר הנוכחי שלך למחשב באמצעות כבל USB.

4 במחשב, לחץ על היצרן של המכשיר הקודם, ובצע את ההוראות שעל-גבי המסך כדי להעביר את אנשי הקשר אל המכשיר שלך.

העברת אנשי קשר באמצעות Samsung Kies

יבא מהמחשב את גיבוי אנשי הקשר שלך באמצעות Samsung Kies על מנת לשחזר את רשימת אנשי הקשר במכשירך. ניתן גם לגבות את אנשי הקשר למחשב באמצעות Samsung Kies. לפרטים, עיין ב-[התחברות עם Samsung Kies](#).

קישוריות רשת

התחברות לרשת סלולרית

חבר את המכשיר לרשת סלולרית כדי להשתמש באינטרנט כאשר אין רשת Wi-Fi זמינה. במסך היישומים, הקש על **הגדרות** ← **שימוש בנתונים** ← כרטיס SIM או כרטיס USIM, ולאחר מכן סמן את התיבה **נתונים בנייד**. לחלופין, פתח את לוח ההגדרות המהירות, והקש על **נתונים לנייד** כדי להפעיל את התכונה.

התחברות לרשת Wi-Fi

חבר את המכשיר לרשת Wi-Fi כדי להשתמש באינטרנט או לשתף קבצי מדיה עם התקנים אחרים. לאפשרויות נוספות, עיין ב-Wi-Fi.

- המכשיר שלך עושה שימוש בתדר לא הרמוני והוא מיועד לשימוש בכל ארצות אירופה. ניתן להפעיל את ה-WLAN בארצות האיחוד האירופי ללא מגבלות בתוך מבנה, אך לא ניתן להפעיל אותו מחוץ למבנה.
- כבה את התכונה Wi-Fi כדי לחסוך במתח סוללה אם אינך עושה שימוש ברשת.



- 1 במסך היישומים, הקש על **הגדרות** ← **Wi-Fi**. לחלופין, פתח את לוח ההגדרות המהירות והקש ממושכות על **Wi-Fi**.
- 2 גרור את המתג **Wi-Fi** שמאלה.
- 3 בחר רשת מרשימת רשתות ה-Wi-Fi שזוהו. הסמל של רשתות שמחייבות הזנת סיסמה כולל מנעול.
- 4 הקש על **התחבר**. לאחר שהמכשיר מתחבר לרשת Wi-Fi, הוא מתחבר אליה באופן אוטומטי בכל פעם שהיא זמינה.

הוספת רשתות Wi-Fi

אם הרשת הרצויה אינה מופיעה ברשימת הרשתות, הקש על האפשרות **הוסף רשת Wi-Fi** בחלק התחתון של רשימת הרשתות. הזן את שם הרשת בשדה **שם רשת SSID**, בחר בסוג האבטחה, אם לא מדובר ברשת פתוחה, הזן את הסיסמה, ולאחר מכן הקש על האפשרות **התחבר**.

הפעלת Wi-Fi Passpoint

Wi-Fi Passpoint מאפשר למכשיר לחפש רשת Wi-Fi מאושרת ולהתחבר אליה. ניתן להשתמש בתכונה Passpoint כדי להתחבר לרשתות Wi-Fi ציבוריות התומכות באימות אוטומטי. כשתזוז אל מיקום חדש, המכשיר יחפש רשת Wi-Fi מאושרת אחרת, ויתחבר אליה.

ייתכן שתכונה זו לא תהיה זמינה, בהתאם לאזור.



הקש על **← מתקדם**, ולאחר מכן סמן את התיבה **Passpoint**.

מחיקת רשתות Wi-Fi

ניתן למחוק כל רשת שאי פעם נעשה בה שימוש, כולל הרשת הנוכחית, על מנת שהמכשיר לא יתחבר אליה באופן אוטומטי. בחר את הרשת ברשימת הרשתות והקש על האפשרות **שכח**.

שימוש במאיץ ההורדות

השתמש בתכונה זו כדי להוריד קבצים גדולים במהירות רבה יותר דרך רשתות Wi-Fi ורשתות סלולריות בו-זמנית. לפני השימוש בתכונה זו, ודא כי תכונות חיבור הנתונים לנייד ורשת ה-Wi-Fi מופעלות. אות Wi-Fi חזק יותר יספק מהירות הורדה גבוהה יותר.

במסך היישומים, הקש על **הגדרות** ← **האצת ההורדה**, ולאחר מכן גרור את המתג **האצת ההורדה** שמאלה. לחלופין, פתח את לוח ההגדרות המהירות, והקש על **האצת ההורדה** כדי להפעיל.



- ייתכן שייגבו ממך חיובים נוספים בעת הורדת קבצים דרך רשת סלולרית.
- כאשר אתה מוריד קבצים גדולים, המכשיר עשוי להתחמם. אם המכשיר עולה על טמפרטורה מוגדרת, התכונה תכבה.
- אם אותות הרשת אינם יציבים, הדבר עלול להשפיע על המהירות ועל הביצועים של תכונה זו.
- אם קיים פער ניכר במהירות העברת הנתונים בין רשת ה-Wi-Fi לרשת הסלולרית, ייתכן שהמכשיר יעשה שימוש רק בחיבור המהיר ביותר.
- תכונה זו תומכת בפרוטוקול 1.1 Hypertext Transmission (HTTP) בלבד. לא ניתן להשתמש בתכונה זו עם פרוטוקולים אחרים, כגון HTTPS או FTP.

שימוש במעבר רשתות חכם

השתמש בתכונה זו כדי לשמור על חיבור יציב לרשת בעת גלישה בדפי אינטרנט, הורדת תוכן ועוד. לפני השימוש בתכונה זו, ודא כי תכונות חיבור הנתונים לנייד ורשת ה-Wi-Fi מופעלות.



ייתכן שייגבו ממך חיובים נוספים בעת שימוש בתכונה זו דרך רשת סלולרית.

במסך היישומים, הקש על **הגדרות** ← **Wi-Fi**, ולאחר מכן סמן את התיבה **החלפת רשת חכמה**. המכשיר עובר באופן אוטומטי מרשת Wi-Fi לרשת סלולרית כאשר רשת ה-Wi-Fi הנוכחית חלשה או בלתי-יציבה. כאשר האות של רשת ה-Wi-Fi יתחזק, המכשיר יעבור מהרשת הניידת בחזרה אל רשת ה-Wi-Fi.

שיתוף חיבור עם מכשירים ושימוש בנתב אלחוטי נייד

אודות מודם סלולרי ונתב אלחוטי נייד

השתמש בתכונה זו כדי לשתף את חיבור הנתונים לנייד של המכשיר עם מחשבים או מכשירים אחרים אם קיים חיבור אינטרנט זמין. ניתן לבצע את החיבורים דרך תכונת ה-Wi-Fi, USB או תכונת ה-Bluetooth.

ייתכן שייגבו ממך חיובים נוספים בעת שימוש בתכונה זו.



שימוש בנתב אלחוטי נייד

השתמש במכשירך כנתב אלחוטי נייד כדי לשתף את חיבור הרשת הסלולרית של המכשיר עם מכשירים אחרים.

לפני השימוש בתכונה זו

- ודא שתכונת ה-Wi-Fi אינה מופעלת.
- ודא שחיבור הנתונים הניידים של המכשיר מופעל.

1 במסך היישומים, הקש על הגדרות ← חיבור בין התקנים ונתב אלחוטי נייד ← נתב אלחוטי נייד.

2 גרור את המתג **נתב אלחוטי נייד** שמאלה.

- מופיע בשורת המצב. מכשירים אחרים יכולים למצוא את המכשיר שלך ברשימת רשתות ה-Wi-Fi.
- כדי להגדיר סיסמה עבור הנתב האלחוטי הקש על **⋮** ← **תצורה**, ובחר את רמת האבטחה. לאחר מכן, הזן סיסמה, והקש על **שמור**.

3 במסך של המכשיר האחר, חפש ובחר את המכשיר שלך מתוך רשימת רשתות ה-Wi-Fi.

4 במכשיר המחובר, השתמש בחיבור לנתונים בנייד של המכשיר כדי להתחבר לאינטרנט.

שימוש בשיתוף של חיבור רשת סלולרית באמצעות USB

שתף את חיבור הנתונים לנייד של המכשיר עם מחשב באמצעות כבל USB.

- 1 במסך היישומים, הקש על הגדרות ← חיבור בין התקנים ונתב אלחוטי נייד.
- 2 חבר את המכשיר למחשב באמצעות כבל ה-USB.
- 3 סמן את התיבה חיבור באמצעות מכשיר USB.
- 4  מופיע בשורת המצב כאשר שני המכשירים מחוברים.
- 4 במחשב, השתמש בחיבור הנתונים לנייד של המכשיר.

שימוש בשיתוף של חיבור רשת סלולרית באמצעות Bluetooth

שתף את חיבור הנתונים לנייד של המכשיר עם מחשבים מחוברים ומכשירים אחרים באמצעות Bluetooth.

לפני השימוש בתכונה זו

- ודא כי המכשיר שלך מתואם עם המכשיר האחר דרך Bluetooth. לפרטים, עיין ב-Bluetooth.
- ודא כי המחשב שאליו אתה מחובר תומך בתכונת ה-Bluetooth.

- 1 במכשיר, במסך היישומים, הקש על הגדרות ← חיבור בין התקנים ונתב אלחוטי נייד.
 - 2 סמן את התיבה שימוש כמודם Bluetooth.
 - 3 במכשיר המחובר, פתח את מסך הגדרות ה-Bluetooth והקש על  ← גישה לאינטרנט.
 - 4  מופיע בשורת המצב כאשר שני המכשירים מחוברים.
 - 4 במכשיר המחובר, השתמש בחיבור לנתונים בנייד של המכשיר כדי להתחבר לאינטרנט.
- שיטות החיבור עשויות להשתנות בהתאם לסוג המכשיר המחובר.



תנועות ושימושיות

שליטה בתנועות

טלטול עז של המכשיר, או חבטות עזות בו, עלולים לגרום לקלט לא מכוון. יש לשלוט בתנועות כהלכה.



עיון באוויר

במסך היישומים, הקש על הגדרות ← תנועות ומחוות ← עיון באוויר, ולאחר מכן גרור את המתג עיון באוויר שמאלה.

דפדף בין הדפים או הרשימות תוך הנעת ידך מעל החיישן בכיוון שאליו אתה רוצה לדפדף.

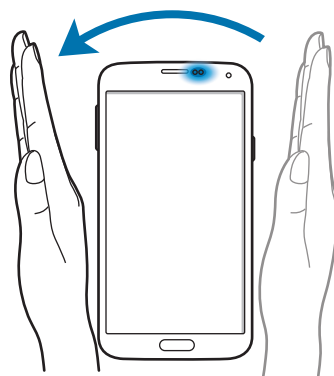
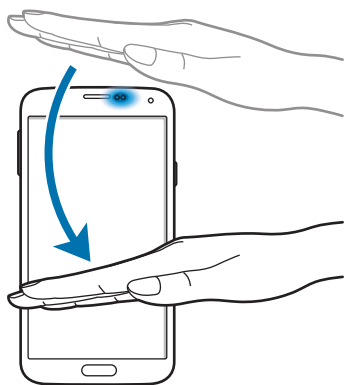

שיחה ישירה

במסך היישומים, הקש על הגדרות ← תנועות ומחוות ← שיחה ישירה, ולאחר מכן גרור את המתג שיחה ישירה שמאלה.

בעת הצגה של פרטי שיחות, הודעות או אנשי קשר, יש להרים את המכשיר ולהניחו ליד האוזן לביצוע שיחה.



התראה חכמה

במסך היישומים, הקש על הגדרות ← תנועות ומחוות ← התראה חכמה, ולאחר מכן גרור את המתג התראה חכמה שמאלה.

כשאתה מרים את המכשיר לאחר שהיה מונח ללא פעילות למשך זמן-מה, או לאחר כיבוי המסך, המכשיר רוטט אם היו לך שיחות שלא נענו או הודעות חדשות.

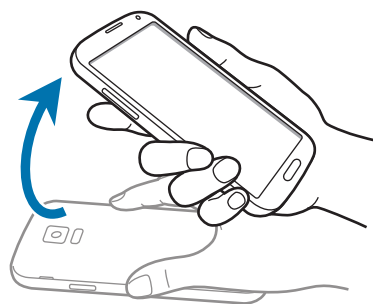

השתק/השהה

במסך היישומים, הקש על הגדרות ← תנועות ומחוות ← השתק/השהה, ולאחר מכן גרור את המתג השתק/השהה שמאלה.

הנחת כף היד על המסך

כסה את המסך בכף היד כדי להשתיק שיחות נכנסות או התראות, או להשהות את ניגון המדיה.



הפיכת המכשיר על פניו

הפוך את המכשיר על פניו כדי להשתיק שיחות נכנסות או התראות, או להשהות את ניגון המדיה.

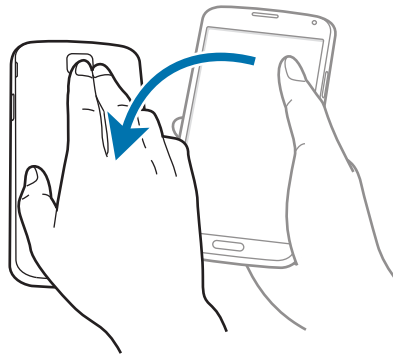

השהיה חכמה

ההפעלה מושהית באופן אוטומטי כאשר אתה מפנה את מבטך מהמסך. ההפעלה תתחדש כשתשוב ותביט במסך.



החלק בעזרת כף היד ללכידה

במסך היישומים, הקש על הגדרות ← תנועות ומחוות ← החלק בעזרת כף היד ללכידה, ולאחר מכן גרור את המתג החלק בעזרת כף היד ללכידה שמאלה.

הנח את צד ירך על המסך, והחלק אותה לרוחב המסך מימין לשמאל או להפך כדי לצלם תמונת מסך. התמונה נשמרת תחת תיקיית גלריה ← ≡ ← גלריה ← Screenshots.

לא ניתן לצלם תמונת מסך בעת שימוש ביישומים מסוימים.

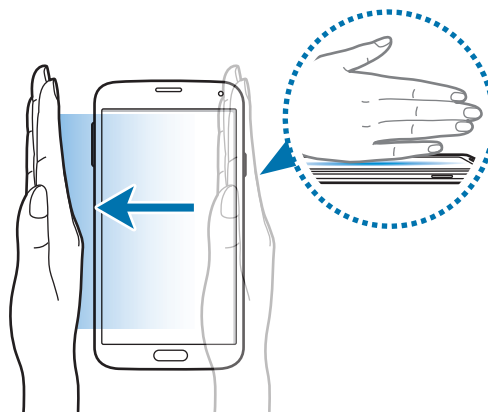

תצוגת אוויר

השתמש בתכונה זו כדי לבצע פונקציות שונות כאשר האצבע מרחפת מעל למסך. הצבע על המסך כדי לראות תצוגה מקדימה של תוכן או חלון מוקפץ עם מידע. במסך היישומים, הקש על הגדרות ← **תצוגת אוויר**, ולאחר מכן גרור את המתג **תצוגת אוויר** שמאלה.

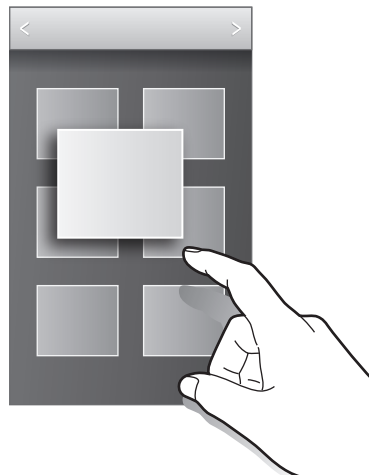

חלונות מרובים

אודות חלונות מרובים

השתמש בתכונה זו להפעלת שני יישומים על המסך בו-זמנית. באפשרותך להשתמש בתכונה זו כדי להציג הודעות דוא"ל או להשתמש באינטרנט תוך כדי משחק וידאו.

הפעלת חלונות מרובים

1 במסך היישומים, הקש על הגדרות ← **חלונות מרובים**, ולאחר מכן גרור את המתג **חלונות מרובים** שמאלה. לחלופין, פתח את לוח ההגדרות המהירות והקש על **חלונות מרובים** כדי להפעיל את התכונה.

2 הקש הקשה ממושכת על  כדי לפתוח את מגש החלונות המרובים.

- 3 הקש הקשה ממושכת על סמל יישום, וגרור אותו מהמגש למסך. לאחר מכן, גרור סמל יישום נוסף למיקום חדש על המסך.
- סמלי יישומים הנושאים את הסימן ← ניתן להפעיל בו-זמנית בחלון נפרד על אותו מסך.

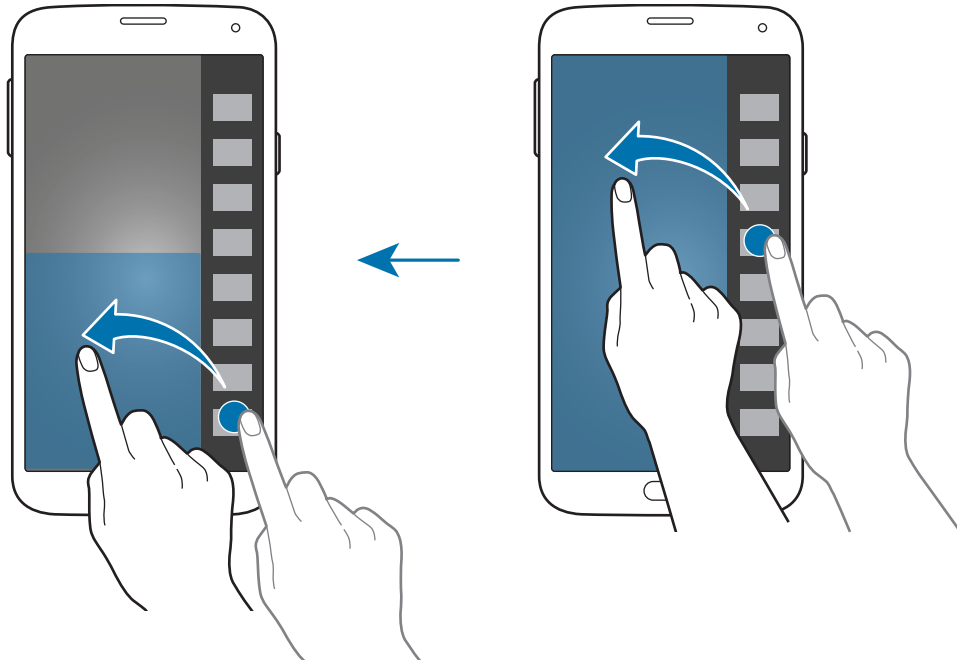

יצירת שילוב של חלונות מרובים

השתמש בתכונה זו לשמירת השילוב של יישומי החלונות המרובים הנוכחיים שפועלים.

- 1 הפעל שני יישומים בחלונות מרובים על מסך מפוצל.
- 2 פתח את המגש 'חלונות מרובים' והקש על ← צור. השילוב הפועל הנוכחי של חלונות מרובים יתווסף למגש 'חלונות מרובים'.

התאמת גודל החלון

לכוונן גודל החלונות, גרור את העיגול בין חלונות היישומים כלפי מעלה או מטה.

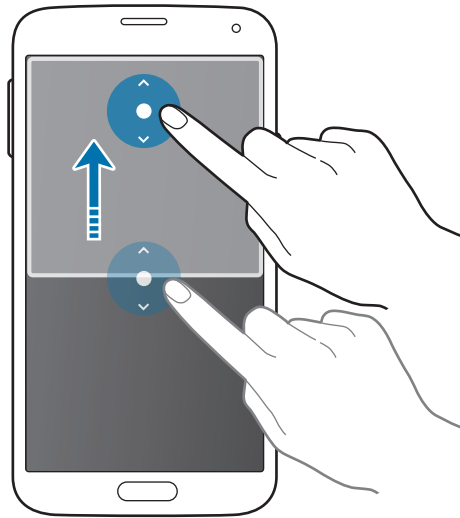

שימוש באפשרויות 'חלונות מרובים'

כאשר אתה משתמש ביישומים בחלונות מרובים, בחר חלון יישום, ומסגרת כחולה תופיע סביבו. הקש על המעגל שבין חלונות היישומים כדי לעבור לאפשרויות הבאות:

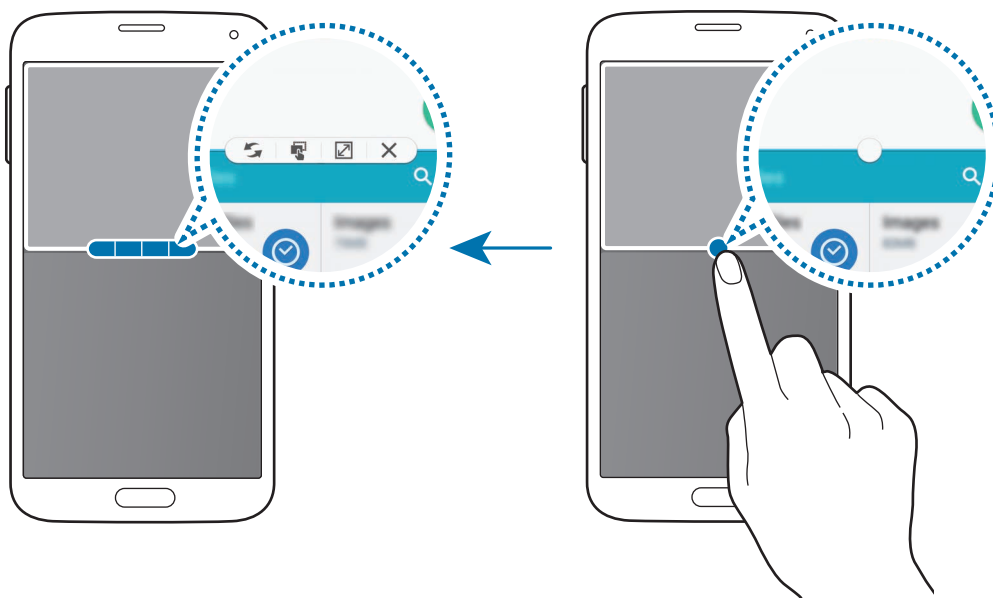

• 🔄 : החלף את המיקומים של יישומי 'חלונות מרובים'.

-  : גרור וזרוק טקסט או תמונות שהועתקו מחלון אחד לאחר. בחלון הנבחר, הקש על פריט מסוים והחזק, וגרור אותו למיקום כלשהו בחלון אחר.

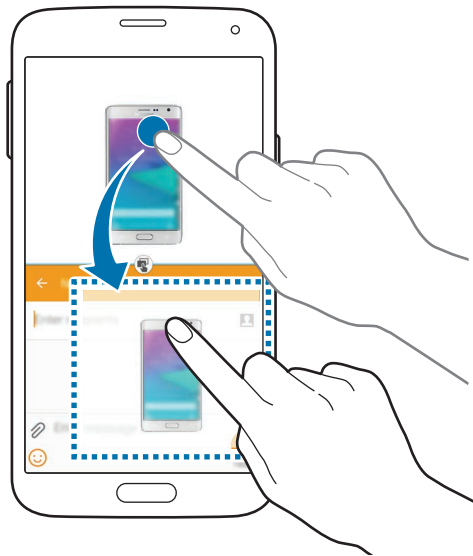

ייתכן שיישומים מסוימים אינם תומכים בתכונה זו.



- ✕ : סגור את היישום.

שינוי סדר היישומים במגש 'חלונות מרובים'

באפשרותך לשנות את סדר היישומים במגש 'חלונות מרובים'.

- 1 במסך היישומים, הקש על **הגדרות** ← **חלונות מרובים**, ולאחר מכן גרור את המתג **חלונות מרובים** שמאלה. לחלופין, פתח את לוח ההגדרות המהירות והקש על **חלונות מרובים** כדי להפעיל את התכונה.
- 2 פתח את המגש 'חלונות מרובים' והקש על **⋮**. ← **עריכה**. המכשיר יציג את היישומים הזמינים לשימוש במגש 'חלונות מרובים'.

3 הקש על יישום והחזק, וגרור אותו אל המגש 'חלונות מרובים'.

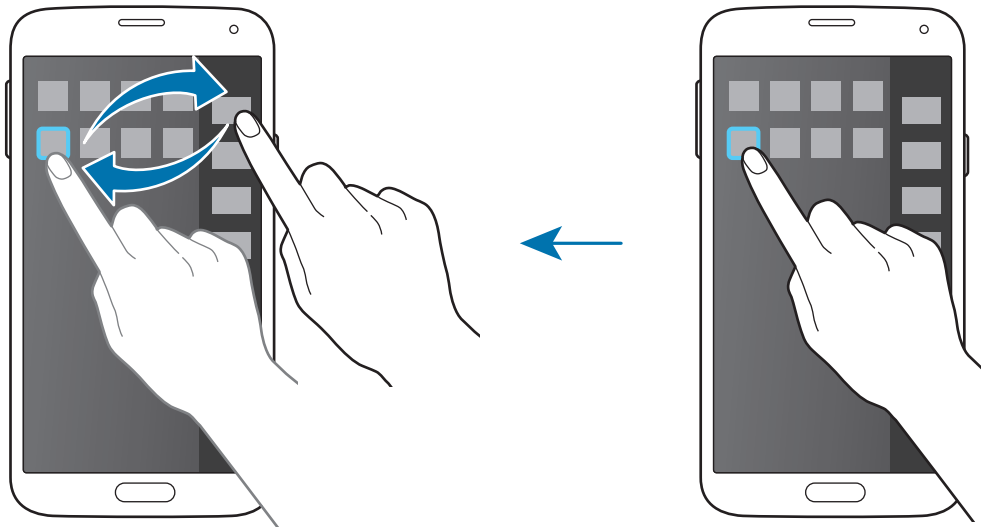

4 הקש על בוצע.

ארגז כלים

באפשרותך להפעיל בקלות יישומים שונים מסמל ערכת הכלים תוך כדי שימוש ביישומים אחרים. במסך היישומים, הקש על **הגדרות** ← **ארגז כלים**, ולאחר מכן גרור את המתג **ארגז כלים** שמאלה. פתח את לוח ההגדרות המהירות, והקש על **ארגז כלים** כדי להפעיל. ● יופיע על המסך. כדי להפעיל יישום, הקש על ●, ובחר יישום. כדי להזיז את סמל ערכת הכלים, הקש על ● וגרור אותו למיקום אחר. כדי לשנות את היישומים הנמצאים בערכת הכלים, הקש על ● והחזק, ולאחר מכן גרור אל האפשרות **ערוך**. כדי להסתיר את סמל ערכת הכלים, הקש על ● והחזק, ולאחר מכן גרור אל האפשרות **הסר**.

פעולה ביד אחת





ניתן לעבור למצב תפעול ביד אחת להפעלה נוחה של המכשיר ביד אחת. במסך היישומים, הקש על הגדרות ← פעולה ביד אחת, ולאחר מכן גרור את המתג פעולה ביד אחת שמאלה.

כדי לעבור למצב תפעול ביד אחת, החזק את המכשיר ביד אחת. לאחר מכן, גרור במהירות את אגודלך מקצה המסך למרכז המסך וחזרה.



ניהול קיצורי דרך לאנשי קשר או יישומים

באפשרותך לנהל את קיצורי הדרך לאנשי קשר או יישומים באמצעות פתיחת תפריט הצד.

- 1 הקש על  או על  כדי לפתוח את תפריט הצד.
- 2 הקש על  בחלק התחתון של תפריט הצד.
- 3 הקש ממושכות על יישום או על תמונה של איש קשר, וגרור אותו אל תפריט הצד. למחיקת קיצור הדרך לאיש הקשר או ליישום, הקש על .
- 4 הקש על .

הגברת הרגישות של מסך המגע

השתמש בתכונה זו כדי להפעיל את המסך כאשר אתה לובש כפפות.

במסך היישומים, הקש על **הגדרות** ← **תצוגה**, ולאחר מכן סמן את התיבה **הגדל את רגישות המגע**. לחלופין, פתח את לוח ההגדרות המהירות והקש על **רגישות מגע** כדי להפעיל את התכונה.

• יש להשתמש בכפפות עור לשיפור הזיהוי בעת נגיעה במסך. ייתכן שסוגי חומרים אחרים לא יזוהו. 

• לקבלת תוצאות מיטביות, בעת שימוש בכפפות, יש להקיש על המסך בחוזקה.

• ייתכן שהמסך לא יגיב אם אתה עוטה כפפות בעת שימוש במכשיר באמצעות כיסוי המסך S View.

טלפון

ביצוע שיחות

הקש על **טלפון** במסך היישומים.

הקש על **לוח מקשים**, הזן מספר טלפון, ולאחר מכן הקש על ¹ או ² לביצוע שיחה קולית או על  לביצוע שיחת וידאו. ניתן גם לבצע שיחות אל מספרי טלפון המופיעים ב**יומן שיחות**, **מועדפים** ו**אנשי קשר**.

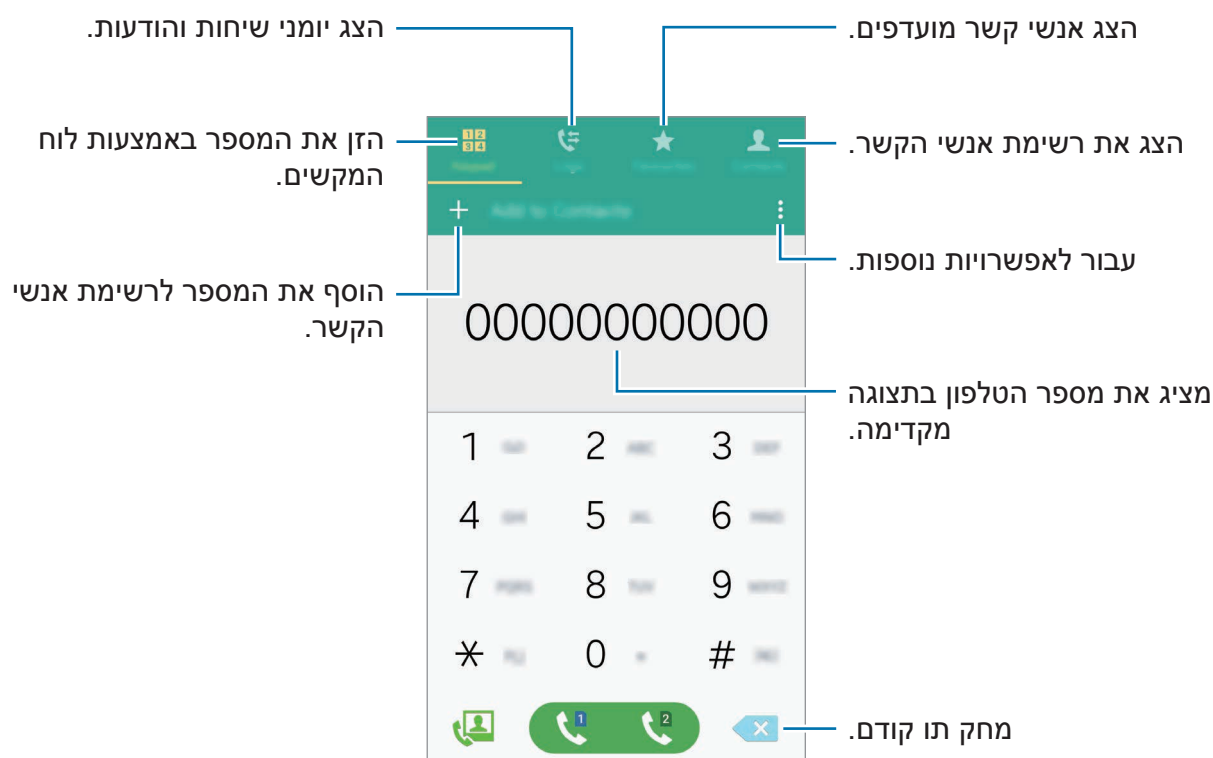

ביצוע שיחות מיומני שיחות או מרשימות אנשי קשר

הקש על **יומן שיחות** או על **אנשי קשר**, ולאחר מכן גרור איש קשר או מספר טלפון ימינה כדי לבצע שיחה.

כדי להשבית את תכונת ההתקשרות על-ידי גרירת סמל ימינה, הקש על **⋮** ← **הגדרות** ← **אנשי קשר**, ולאחר מכן בטל את הבחירה באפשרות **החלק אצבע לשיחה או להודעה**.

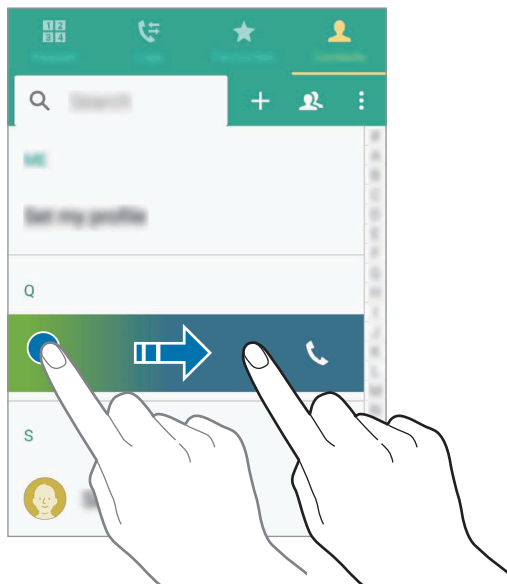

ביצוע שיחות מרשימת המועדפים

כדי להתקשר בקלות אל אנשי קשר שעמם אתה נמצא בקשר תדיר, הוסף אותם לרשימת אנשי הקשר המועדפים.

כדי להוסיף אנשי קשר לרשימת המועדפים, הקש על **אנשי קשר**, בחר איש קשר, ולאחר מכן הקש על **★**.

כדי להתקשר אל איש קשר מועדף, הקש על **מועדפים**, ובחר איש קשר.

חיזוי מספרים

הקש על לוח מקשים.

בעת הזנת מספרים באמצעות לוח המקשים, מופיעים חיזויים אוטומטיים. בחר אחד מהם לביצוע שיחה.

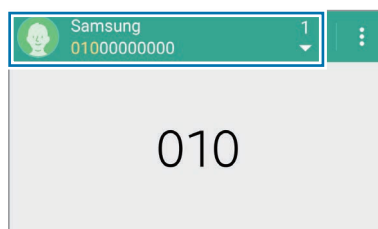

מספרי חיוג מהיר

הקש על לוח מקשים.

לשימוש במספרי החיוג המהיר, הקש ממושכות על הספרה המתאימה.

להקצאת איש קשר למספר חיוג מהיר, בחר מספר חיוג זמין בלוח המקשים והקש עליו ממושכות, הקש על **אישור**, ולאחר מכן בחר איש קשר. לחלופין, הקש על **אנשי קשר** ← **:** ← **חיוג מהיר**, בחר מספר ולאחר מכן בחר איש קשר.

ביצוע שיחה בינלאומית

הקש על לוח מקשים.

הקש על **0** והחזק, עד להופעת הסימן **+**. הזן את קוד הארץ, קוד האזור ומספר הטלפון, ולאחר מכן הקש על **☎** או **☎²**.

כדי לחסום שיחות בינלאומיות יוצאות, הקש על **:** ← **הגדרות** ← **שיחה** ← **הגדרות נוספות** ← **כרטיס SIM או USIM** ← **הגבלת שיחה**. לאחר מכן, בחר סוג שיחה, וסמן את התיבה **שיחות בינלאומיות**.

קבלת שיחות

מענה לשיחה

כאשר יש שיחה נכנסת, גרור את  אל מחוץ לעיגול הגדול.
אם מופיע חלון קופץ של התראת שיחה תוך כדי השימוש ביישום כלשהו, הקש על **קבל** בחלון הקופץ.
אם שירות שיחה ממתינה מופעל, ניתן לבצע שיחה נוספת. כאשר השיחה השנייה נענית, השיחה הראשונה עוברת להמתנה.

דחיית שיחה

כאשר יש שיחה נכנסת, גרור את  אל מחוץ לעיגול הגדול.
אם מופיע חלון קופץ של התראת שיחה תוך כדי השימוש ביישום כלשהו, הקש על **דחה** בחלון הקופץ.
לשליחת הודעה עם דחייה של שיחה נכנסת, גרור את סרגל הודעות הדחייה כלפי מעלה.
ליצירה של הודעות דחייה שונות, במסך היישומים, הקש על **טלפון** ← **:** ← **הגדרות** ← **שיחה** ← **דחיית שיחה** ← **הודעות דחיית** ← **+**.

דחייה אוטומטית של שיחות ממספרים לא רצויים

- 1 הקש על **טלפון** במסך היישומים.
- 2 הקש על **:** ← **הגדרות** ← **שיחה** ← **דחיית שיחה** ← **מצב דחייה אוטומטית** ← **מספרי דחייה אוטומטית**.
- 3 הקש על **רשימת דחייה אוטומטית** ← **+**, הזן מספר ושייך אותו לקטגוריה.
- 4 הקש על **שמור**.

שיחות שלא נענו

אם התקבלה שיחה שלא נענתה, הסמל  מופיע בשורת המצב. פתח את לוח ההתראות להצגת רשימה של שיחות שלא נענו. לחלופין, במסך היישומים, הקש על **טלפון** ← **יומן שיחות** כדי להציג את השיחות שלא נענו.

במהלך שיחה

במהלך שיחה קולית

זמינות הפעולות הבאות:

-  : הגבר את עוצמת הקול.
- **הוסף שיחה**: חייג למספר נוסף.
- **לוח מקשים**: פתח את לוח המקשים.
- **סי' שיחה**: סיים את השיחה הנוכחית.
- **רמקול**: הפעל או השבת את הרמקול של הטלפון. במהלך השימוש ברמקול, יש לדבר לתוך המיקרופון שבחלקו העליון של המכשיר ולהרחיק את המכשיר מהאוזניים.
- **השתק**: כבה את המיקרופון על מנת שהצד השני בשיחה לא יוכל לשמוע אותך.
- **Bluetooth**: עבור לאוזניות Bluetooth, אם מחוברת למכשיר.

במהלך שיחת וידאו

ניתן לבצע שיחת וידאו תוך שימוש בשתי המצלמות בו-זמנית למשך עד 3 דקות. לאחר 3 דקות, המכשיר יכבה את המצלמה האחורית למיטוב הביצועים.



הקש על המסך כדי להשתמש באפשרויות הבאות:

- **החלף מצלמה**: עבור בין המצלמה הקדמית למצלמה האחורית.
- **השתק**: כבה את המיקרופון על מנת שהצד השני בשיחה לא יוכל לשמוע אותך.
- **סי' שיחה**: סיים את השיחה הנוכחית.

אנשי קשר

הוספת אנשי קשר

העברת אנשי קשר ממכשירים אחרים

ניתן להעביר אנשי קשר ממכשירים אחרים למכשירך. לפרטים, עיין ב-[העברת אנשי קשר ממכשירים אחרים למכשירך](#).

יצירת אנשי קשר באופן ידני

1 במסך היישומים, הקש על **אנשי קשר** ← **אנשי קשר**.

2 הקש על **+** והזן פרטי קשר.

3 הקש על **שמור**.

כדי להוסיף מספר טלפון לרשימת אנשי הקשר מלוח המקשים, הקש על **לוח מקשים**, הזן את המספר, ולאחר מכן הקש על האפשרות **הוסף לאנשי קשר**.

ניהול אנשי קשר

עריכת איש קשר

- 1 במסך היישומים, הקש על **אנשי קשר** ← **אנשי קשר**.
- 2 בחר איש קשר שאת פרטיו ברצונך לערוך והקש על .
- 3 ערוך את פרטי איש הקשר, או הקש על **הוסף שדה** כדי להוסיף פרטים נוספים לאיש הקשר.
- 4 הקש על **שמור**.

מחיקת איש קשר

בחר את איש הקשר שאת פרטיו ברצונך למחוק, הקש על **:** ← **מחק**.

שיתוף איש קשר

בחר את איש הקשר שאת פרטיו אתה רוצה לשתף, הקש על **:** ← **שתף כרטיס שם**, ולאחר מכן בחר שיטת שיתוף.

חיפוש אנשי קשר

במסך היישומים, הקש על **אנשי קשר** ← **אנשי קשר**.
השתמש באחת משיטות החיפוש הבאות:

- גלול במעלה או במורד רשימת אנשי הקשר.
- גרור את אצבעך לאורך האינדקס שבצדה הימני של רשימת אנשי הקשר כדי לגלול אותה במהירות.
- הקש על שדה החיפוש בחלק העליון של רשימת אנשי הקשר, ולאחר מכן הזן קריטריונים לחיפוש.

לאחר בחירת איש קשר, בצע אחת מהפעולות הבאות:

- ★ : הוסף לאנשי הקשר המועדפים.
- 📞 / 📧 : בצע שיחה קולית או שיחת וידאו.
- ✉ : חבר הודעה.
- ✉@ : חבר הודעת דואר אלקטרוני.

הודעות ודוא"ל

הודעות

שליחת הודעות

שלח הודעות טקסט (SMS) או הודעות מולטימדיה (MMS).

חייבים נוספים עשויים לחול עבור שליחה או קבלה של הודעות בזמן שאתה נמצא מחוץ לאזור הרשת המקומית.



- ## 1 הקש על הודעות במסך היישומים.

- ## 2. הקש על

- ### 3 הוסף נמענים וכתוב הודעה.

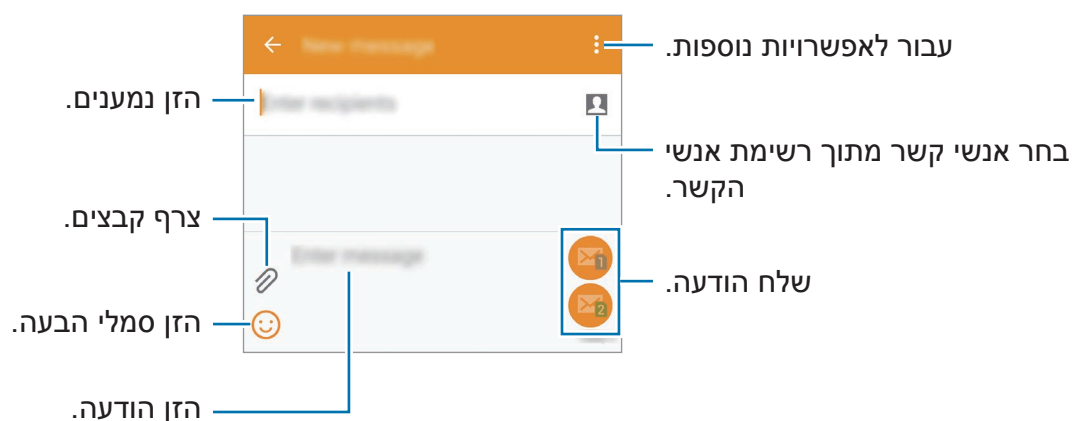

- #### 4 הקש על 1 או 2 כדי לשלוח את ההודעה.

שליחת הודעות מתוזמנות

במהלך חיבור הודעה, הקש על **⏏** ← **תזמן הודעה**. הגדר תאריך ושעה והקש על **סיום**.



- אם במועד שהוגדר המכשיר כבוי, לא מחובר לרשת או שהרשת לא יציבה, ההודעה לא תישלח.

- תכונה זו מבוססת על התאריך והשעה המוגדרים במכשיר. התאריך והשעה עשויים להיות שגויים אם אתה עובר בין אזורי זמן והרשת לא מעדכנת את המידע.

הוספת אנשי קשר לרשימת המועדפים

הגדר אנשי קשר שעמם אתה נמצא בקשר תדיר כאנשי קשר מועדפים. שלח להם הודעות על-ידי בחירה בסמל של איש קשר מרשימת ההודעות שלמעלה.

הקש על **הקש כדי להוסיף שולחים מועדפים** ← **דואר נכנס** או **אנשי קשר**, בחר אנשי קשר להוספה, ולאחר מכן הקש על **סיום**. להוספת אנשי קשר נוספים, הקש על **⊕**.

כדי להסיר אנשי קשר מרשימת הקדימות, הקש ממושכות על איש קשר, ולאחר מכן הקש על **⊖** ← **סיום**.

הצגת הודעות נכנסות

שיחות נכנסות מקובצות לשרשורי הודעות לפי איש קשר. בחר איש קשר להצגת ההודעות של אותו אדם.



חיובים נוספים עשויים לחול עבור שליחה או קבלה של הודעות בזמן שאתה נמצא מחוץ לאזור הרשת המקומית.

דוא"ל

הגדרת חשבונות דואר אלקטרוני

הקש על **דוא"ל** במסך היישומים.

הגדר חשבון דואר אלקטרוני עם פתיחת היישום **דוא"ל** בפעם הראשונה.

הזן את כתובת הדואר האלקטרוני והסיסמה. הקש על **הבא** עבור חשבון דוא"ל פרטי, כגון Google Mail, או הקש על האפשרות **הגדרה ידנית** עבור חשבון דוא"ל ארגוני. לאחר מכן, פעל על-פי ההוראות שמופיעות על המסך להשלמת תהליך ההגדרה. כדי להגדיר חשבון דוא"ל נוסף, הקש על  ← **נהל חשבונות** ← +.

שליחת הודעות

הקש על **דוא"ל** במסך היישומים.

הקש על  בחלק התחתון של המסך. הזן נמענים, נושא והודעה, ולאחר מכן הקש על .

הקש על  להוספת נמען מרשימת אנשי הקשר.

הקש על  לצירוף תמונות, סרטונים ופריטים אחרים.

הקש על  ←  להוספת תמונות, אירועים ופריטים נוספים להודעה.

שליחת הודעות מתוזמנות



במהלך חיבור הודעה, הקש על **תזמן דואר אלקטרוני**. סמן את התיבה **תזמן דואר אלקטרוני**, הגדר תאריך ושעה, ולאחר מכן הקש על האפשרות **בוצע**.

• אם במועד שהוגדר המכשיר כבוי, לא מחובר לרשת או שהרשת לא יציבה, ההודעה לא תישלח. 

• תכונה זו מבוססת על התאריך והשעה המוגדרים במכשיר. התאריך והשעה עשויים להיות שגויים אם אתה עובר בין אזורי זמן והרשת לא מעדכנת את המידע.

קריאת הודעות

הקש על **דוא"ל** במסך היישומים.

הקש על , בחר חשבון דואר אלקטרוני שבו ברצונך להשתמש, וההודעות החדשות יאוחזרו. לאחזור הודעות חדשות באופן ידני, הקש על .

הקש על הודעה כדי לקרוא אותה.

Gmail

השתמש ביישום זה לגישה מהירה וישירה לשירות Google Mail.

הקש על **Gmail** במסך היישומים.

-  ייתכן שיישום זה לא יהיה זמין, בהתאם לאזור או לספק השירות.
- ייתכן שיישום זה יופיע תחת שם אחר, בהתאם לאזור או לספק השירות.

מצלמה

צילום תמונות וסרטונים

אודות צילום תמונות וסרטונים

השתמש ביישום זה לצילום תמונות וסרטונים.

השתמש ב-גלריה כדי להציג תמונות וסרטונים שצולמו במצלמה של המכשיר. לפרטים, עיין ב-[הצגת תוכן במכשיר](#).

כללי התנהגות נאותים לשימוש במצלמה

- אין לצלם תמונות או סרטונים של אנשים ללא רשותם.
- אין לצלם תמונות או סרטונים במקומות שבהם הדבר אסור על פי חוק.
- אין לצלם תמונות או סרטונים במקומות שבהם הדבר עלול להפר את פרטיותם של אנשים אחרים.
- המצלמה נכבית באופן אוטומטי כשאינה בשימוש.
- ודא שהעדשה נקייה. אחרת, ייתכן שהמכשיר לא יפעל כהלכה במצבים מסוימים שמחייבים רזולוציה גבוהה.
- עדשת המצלמה הקדמית מתאימה לצילום תמונות בזווית רחבה. ייתכנו עיוותים קלים בתמונות בזווית רחבה, ואין מדובר בבעיות בביצועי המכשיר.



1 הקש על **מצלמה** במסך היישומים.

2 הקש על התמונה במסך התצוגה המקדימה, בנקודה שבה ברצונך שהמצלמה תתמקד.

3

הקש על לצילום תמונה, או על לצילום סרטון.

- לשינוי המיקוד תוך כדי צילום הסרטון, הקש על הנקודה שבה ברצונך להתמקד. להתמקדות במרכז המסך, הקש על .
- ללכידת תמונה מתוך סרטון במהלך ההקלטה, הקש על .

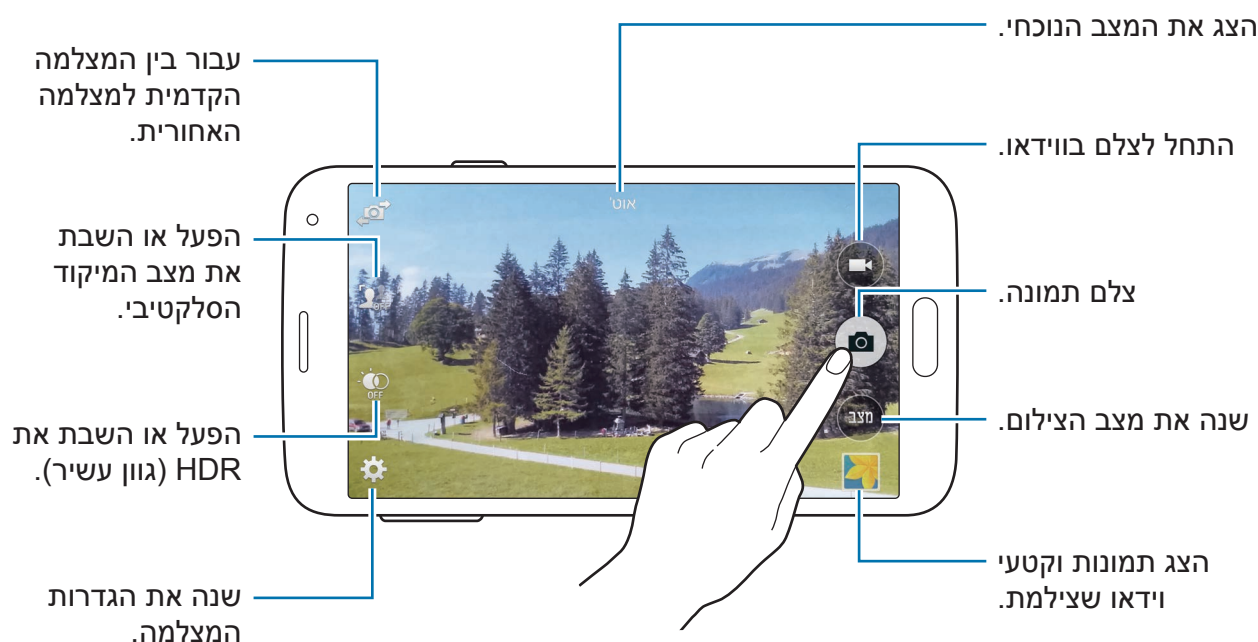

הצגת תמונות וסרטונים

באפשרותך להציג תמונות וסרטונים מיד לאחר צילומם באמצעות לחיצה על התצוגה הממוזערת שעל מסך המצלמה.

הקש על התצוגה הממוזערת בפינה הימנית התחתונה של המסך.

שימוש באפקט HDR (גוון עשיר)

צלם תמונות עם צבעים עשירים ושחזר את הפרטים אפילו באזורים בהירים או כהים מאוד. במסך היישומים, הקש על **מצלמה** ←  , ולאחר מכן צלם תמונה.



עם אפקט



ללא אפקט

שימוש במצב מיקוד סלקטיבי

השתמש באפקט היעדר המיקוד כדי לטשטש את הרקע ולהבליט את הנושא.



עם אפקט

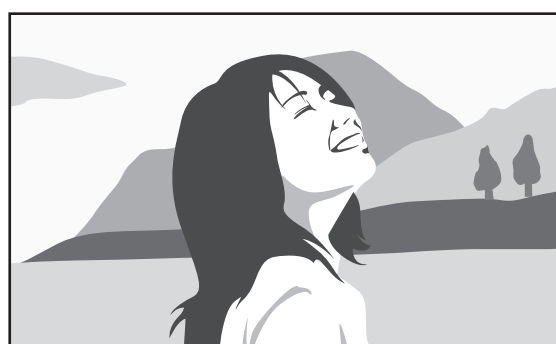



ללא אפקט

לפני השימוש במצב זה

- מומלץ להעמיד את נושאי הצילום במרחק של בין 10 ל-50 ס"מ מהמכשיר. מקם את האובייקטים שבהם אתה רוצה להתמקד קרוב למכשיר.
- בעת צילום תמונות, ודא שקיים מספיק מרחק בין הנושא לרקע. המרחק צריך להיות גדול מפי שניים מהמרחק שבין המכשיר לאובייקט המצולם.
- איכות התמונות המצולמות במכשיר עשויה להיות מושפעת מהמצבים הבאים:
 - תמונות של אובייקטים הנמצאים בתנועה.
 - תמונות שצולמו כשהמכשיר זז.
 - תמונות שצולמו בתוך מבנים, תאורה חלשה או קיומו של מקור אור חזק מאחורי האובייקט.
 - תמונות שצולמו על רקע שקשה להבחין בינו לבין אובייקט הצילום, כגון צללים או קירות חלקים.

1 הקש על **מצלמה** במסך היישומים.

2 הקש על  בצדו השמאלי של המסך.

אם  אינו מופיע, הקש על  ← **מיקוד בררני** כדי להפעילו.

3 הקש על התמונה במסך התצוגה המקדימה, בנקודה שבה ברצונך שהמצלמה תתמקד.

כאשר נושא הצילום נמצא במוקד התמונה, צבע מסגרת המיקוד משתנה לירוק.

4 הקש על  לצילום תמונה.

5 הקש על התצוגה הממוזערת בפינה הימנית התחתונה של המסך כדי לערוך את התמונה.



6 הקש על , ובחר באחת מהאפשרויות הבאות:

- **מיקוד קרוב:** הבלט את האובייקט וטשטש את הרקע הסובב אותו.
- **מיקוד רחוק:** טשטש את האובייקט והבלט את הרקע הסובב אותו.
- **מיקוד פנורמי:** הבלט את האובייקט ואת הרקע הסובב אותו.

7 הקש על .

הפעלת המצלמה במסך הנעול

כדי לצלם במהירות תמונות של רגעים מיוחדים, הפעל את **מצלמה** במסך הנעול.

- 1 במסך הנעול, גרור את  אל מחוץ לעיגול הגדול.
אם  אינו מוצג, פתח את מסך היישומים, הקש על **הגדרות** ← **מסך נעילה**, ולאחר מכן סמן את התיבה **קיצור דרך למצלמה**.

ייתכן שתכונה זו לא תהיה זמינה, בהתאם לאזור או לספק השירות.





- 2 הקש על התמונה במסך התצוגה המקדימה, בנקודה שבה ברצונך שהמצלמה תתמקד.

- 3 הקש על  לצילום תמונה, או על  לצילום סרטון.

שימוש במצב הצילום

קיימים מספר אפקטי צילום.

במסך היישומים, הקש על **מצלמה** ← **מצב**.

- **אוטו:** השתמש בתכונה זו כדי לאפשר למצלמה להעריך את הסביבה ולקבוע את המצב המתאים ביותר לצילום התמונה.
 - **פנים יפות:** צלם תמונה עם פנים מובהרות לקבלת תוצאה עדינה יותר.
 - **צילום ועוד:** צלם סדרת תמונות והחל עליהן אפקטים שונים. המכשיר מזהה את התמונות עם  **בגלריה**.
 - **פנורמה:** צלם תמונה המורכבת ממספר תמונות הקשורות יחדיו. המכשיר מזהה את התמונה עם  **בגלריה**.
- לקבלת תמונות מיטביות, היעזר בטיפים שלהלן:
- הזז את המצלמה באטיות בכיוון אחד.
 - הקפד שעינית המצלמה תישאר בתוך מסגרת ההכוונה.
 - הימנע מצילום תמונות של נושאי צילום הנמצאים לפני רקעים בלתי ניתנים לזיהוי, כגון שמיים ריקים או קירות חשופים.

- **סיור וירטואלי:** צלם תמונות של חלל מסוים על-ידי הזזת המכשיר וצילום מזוויות שונות ליצירת תמונה סטריאוסקופית. המכשיר מזהה את התמונה עם  **בגלריה**.
- **מצלמה כפולה:** צלם תמונות או סרטוני נוף באמצעות המצלמה הקדמית או האחורית. התמונה שצולמה במצלמה הקדמית תופיע בחלון מוקטן המשולב בתוך התמונה שצולמה במצלמה האחורית, או להיפך.
- **נהל מצבים:** בחר את מצבי הצילום שיופיעו במסך בחירת המצב.
- **הורד:** הורד מצבי צילום נוספים מ-GALAXY Apps.

שימוש במצב צילום ועוד

על אודות מצב צילום ועוד

השתמש במצב זה כדי לצלם סדרת תמונות ולשנות אותן על-ידי החלת אפקטים שונים בעזרת מצבי הצילום.

הזום אינו זמין במהלך הצילום במצב זה. 

1 הקש על **מצלמה** במסך היישומים.





2 הקש על **מצב** ← **צילום ועוד**.

3 הקש על .

המכשיר מצלם סדרה של תמונות ומציג את מצבי הצילום הזמינים.





4 בחר מצב צילום והחל על התמונות אפקטים.

- **התצלום הטוב ביותר:** צלם סדרה של תמונות ושמור את הטובה ביותר. להצגת תמונות נוספות בסדרה, גלול שמאלה או ימינה. המכשיר ימליץ על התמונה הטובה ביותר ויזהה אותה באמצעות .

- **הפרצוף הכי טוב:** צלם תמונות קבוצתיות מרובות בו-זמנית ושלב אותן ליצירת התמונה המיטבית האפשרית. הקש על המסגרת הלבנה עבור הפרצופים השונים, ובחר את המצב הכי טוב של כל נושא מהמצבים המופיעים בחלק התחתון של המסך. לאחר מכן מזג את התמונות לתמונה אחת. המכשיר ימליץ על התמונה הטובה ביותר ויזהה אותה באמצעות .
- **צילום דרמטי:** צילום סדרת תמונות ושילובן ליצירת תמונה המראה את נתיב התנועה.
- **מחק:** מחק עצמים נעים ברקע. הקש על  כדי למחוק עצמים נעים. הקש על  כדי לשחזר את התמונה המקורית.
- **צילום פנורמי:** הוסף לרקע האובייקט אפקט שיגרום לו להיראות כאילו הוא נמצא בתנועה מהירה. הקש על **אובייקטים** כדי לבחור נושא צילום. הקש על **טשטוש תנועה** כדי לשנות את זווית הטשטוש שתופעל על הרקע. הקש על  וצייר מעגל באצבע מסביב למעגל הגדול, כדי לכוון את זווית הטשטוש. כדי לכוון את רמת הטשטוש של הרקע, גרור את המסך שמאלה או ימינה.

5 הקש על .

צילום דרמטי

- 1 הקש על **מצלמה** במסך היישומים.
- 2 הקש על **מצב** ← **צילום ועוד**.
- 3 הקש על . המכשיר מצלם סדרה של תמונות, ומציג אפקטים זמינים.
- 4 בסיום הצילום, הקש על **צילום דרמטי**.
- 5 בחר בחלק התחתון של המסך תמונות נוספות עם עקבות תנועה שבהן תרצה להשתמש. לעריכת עקבות התנועה בתמונות שנבחרו, הקש על  ובחר תמונה. הקש על  כדי להציג את עקבות התנועה של נושא צילום, או הקש על  כדי למחוק את עקבות התנועה. ערוך את התמונה כרצונך והקש על **סיום**.

6 הקש על כדי לשמור.



לקבלת תמונות מיטביות, היעזר בטיפים שלהלן. ייתכן שהמכשיר לא יוכל לצלם תמונות כהלכה בתנאי צילום אחרים.



- אחוז במצלמה ביציבות ואל תזוז במהלך צילום תמונות.
- צלם תמונות של נושא צילום שנע בכיוון אחד.
- צלם תמונות עם רקעים שלא כוללים גורמים נעים.
- הימנע מצילום תמונות של נושאי צילום ורקעים בעלי צבעים דומים.

שימוש במצב מצלמה כפולה

בעת צילום של תמונת נוף עם המצלמה האחורית, התמונה או הסרטון שנלכדים במצלמה הקדמית מופיעים בחלון מוקטן, או להפך. השתמש בתכונה זו לצילום תמונות נוף מרהיבות, במקביל לצילום תמונות עצמיות.

במסך היישומים, הקש על **מצלמה** ← **מצב** ← **מצלמה כפולה** כדי לעבור למצב מצלמה כפולה. הקש על  לצילום תמונה, או הקש על  לצילום סרטון.

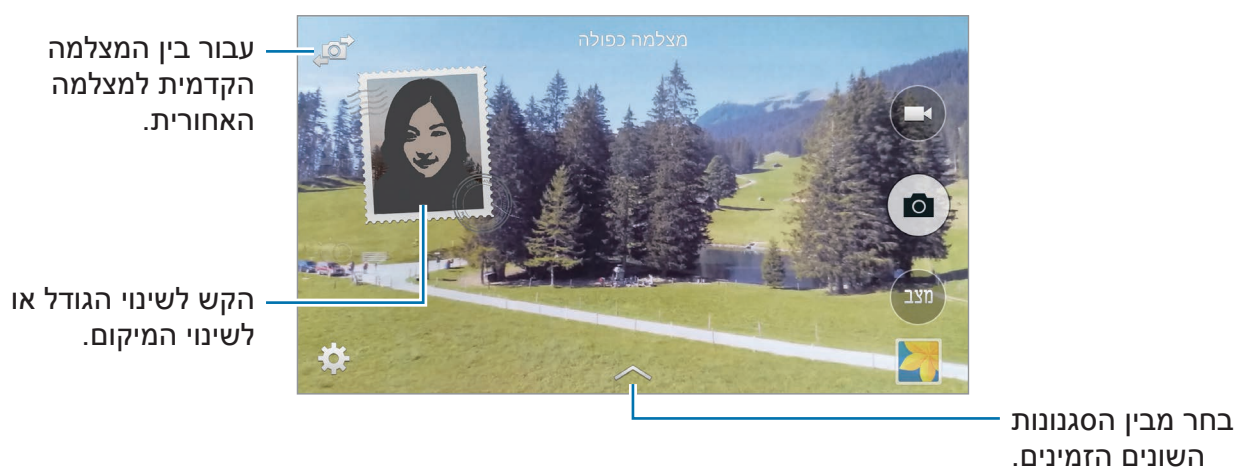

- במצב מצלמה כפולה, באפשרותך להקליט סרטונים באורך של עד 5 דקות באיכות Full HD ובאורך של עד 10 דקות באיכות HD או VGA.
- בעת צילום סרטונים במצב זה, השמע מוקלט באמצעות המיקרופון הפנימי.



שימוש במצב סיור וירטואלי

על אודות מצב סיור וירטואלי

השתמש במצב צילום זה כדי לצלם תמונות בחלל באמצעות תנועה קדימה או סיבוב שמאלה וימינה. תמונות החלל יצולמו בזוויות שונות. ניתן להציג את התמונות במצגת שקופיות ולדמות את התנועה באותו חלל.

1 הקש על **מצלמה** במסך היישומים.

2 הקש על **מצב** ← **סיור וירטואלי**.

3 זוז עם המכשיר עד שהנקודה שבתוך המעגל הגדול תמוקם במרכז מסך התצוגה המקדימה. המכשיר יזהה את נקודת העצירה שלך בחלל ויתחיל לצלם תמונות מנקודה זו.

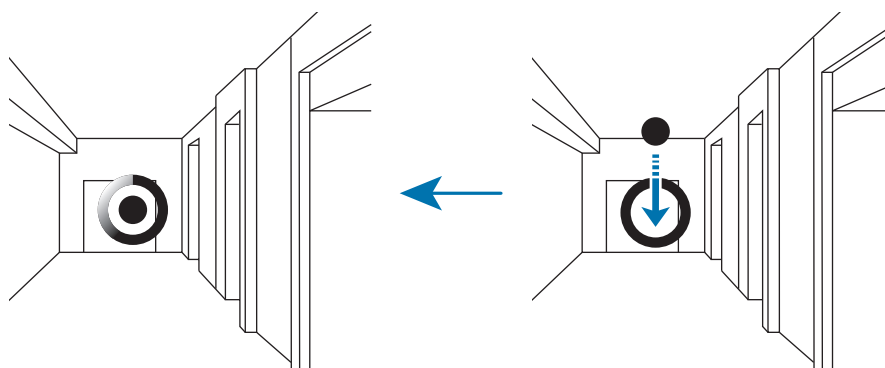

4 זוז באיטיות קדימה או סובב את המכשיר שמאלה או ימינה תוך כדי צילום התמונות. כל זמן שהנקודה נמצאת בתוך המעגל הגדול, המכשיר מצלם תמונה באופן אוטומטי.

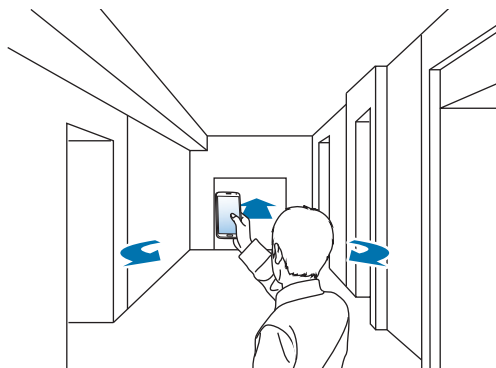

5 זוז באיטיות עם המכשיר בכיוון החץ. כשהנקודה תמוקם במרכז המעגל הגדול, יתחיל המכשיר לצלם תמונות. חזור על פעולה זו לצילום תמונות נוספות.

להצגת תצוגה מקדימה של התמונה, הקש על > בפינה השמאלית התחתונה של המסך. הכיוון שבו צולמו התמונות מוצג בכל אחת מהתמונות הממוזערות של התצוגה המקדימה. כדי למחוק את התמונה האחרונה שצולמה, הקש על בטל.

6 לסיום, הקש על ■.

צפייה בתמונות

הצג סדרת תמונות שצולמו במיקומים ובכיוונים שונים.

1 במסך היישומים, הקש על גלריה.

2 בחר תמונה עם הסמל  בתמונה הממוזערת.

3 הקש על .

המכשיר יציג את התמונות כמצגת שקופיות.

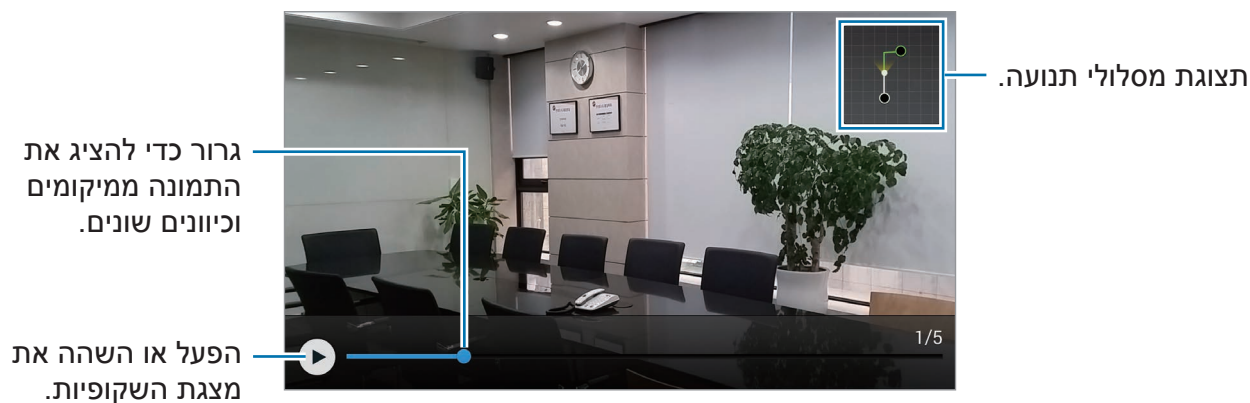

החלת אפקטי סינון

השתמש באפקטי סינון לצילום תמונות או סרטונים מיוחדים.

1 הקש על **מצלמה** במסך היישומים.

2 הקש על **⚙️** ← **אפקטים**, ולאחר מכן בחר את האפקט שיופעל.

להורדת אפקטים נוספים, הקש על **הורד**.

לשינוי סדר האפקטים או להסתרת אפקטים מהרשימה, הקש על **נהל אפקטים**.

שימוש בתכונת הזום

ניתן להגדיל ולהקטין את התצוגה על המסך במהלך צילום תמונות וסרטונים.

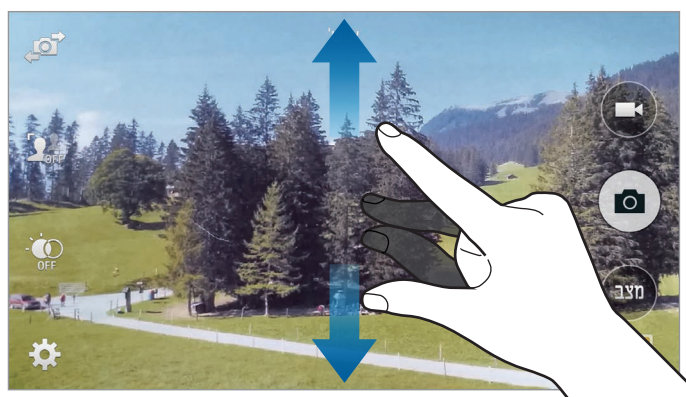

הרחק שתי אצבעות זו מזו על-גבי המסך להגדלה של החלק הרצוי, והצמד אותן זו לזו בתנועת צביטה להקטנתו.

אפקט ההגדלה/הקטנה של התצוגה זמין בעת שימוש בתכונת הזום במהלך צילום סרטון.



שימוש במצב עינית מרוחקת

השתמש במכשיר שלך ככוונת עבור מכשיר אחר. ניתן לשלוט במכשיר האחר מרחוק לצילום תמונות או וידאו ממרחק. מכשירך יציג את אותה תמונה המוצגת במכשיר המחובר.

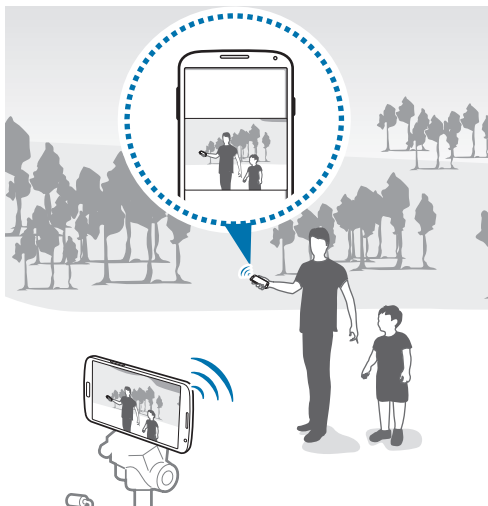

- 1 הקש על **מצלמה** במסך היישומים.
 - 2 הקש על **⚙️ ← עינית מרוחקת**.
 - 3 הקש על **התחבר בקלות באמצעות NFC** או על **הגדרות Wi-Fi Direct** כדי להתחבר למכשיר אחר.
 - **התחבר בקלות באמצעות NFC**: הפעל את התכונה NFC בשני המכשירים.
 - **הגדרות Wi-Fi Direct**: הפעל את התכונה Wi-Fi Direct בשני המכשירים.
 - 4 הקש על התמונה במסך התצוגה המקדימה, בנקודה שבה ברצונך שהמכשיר יתמקד.
 - 5 הקש על **📷** לצילום התמונה המוצגת בכוונת של המכשיר המחובר.
- ודא שהמכשיר שאליו ברצונך להתחבר תומך במצב עינית מרוחקת. 

שינוי הגדרות המצלמה

שינוי סדר קיצורי הדרך של המצלמה

- 1 במסך היישומים, הקש על **מצלמה** ← ⚙️.
- 2 לחץ לחיצה ארוכה על פריט וגרור אותו לחריץ בצדו השמאלי של המסך. באפשרותך לסדר מחדש את קיצורי הדרך של המצלמה באופן שיאפשר גישה קלה ומהירה במסך התצוגה המקדימה.

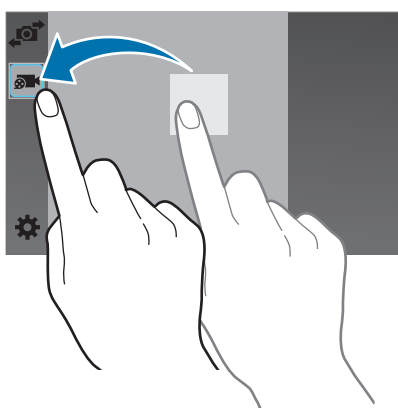

קביעת הגדרות

במסך היישומים, הקש על **מצלמה** ← ⚙️. לא כל האפשרויות שלהלן זמינות הן במצב מצלמת סטילס והן במצב מצלמת וידאו. האפשרויות הזמינות עשויות להשתנות בהתאם למצב.

גלריה

הצגת תוכן במכשיר

1 הקש על גלריה במסך היישומים.

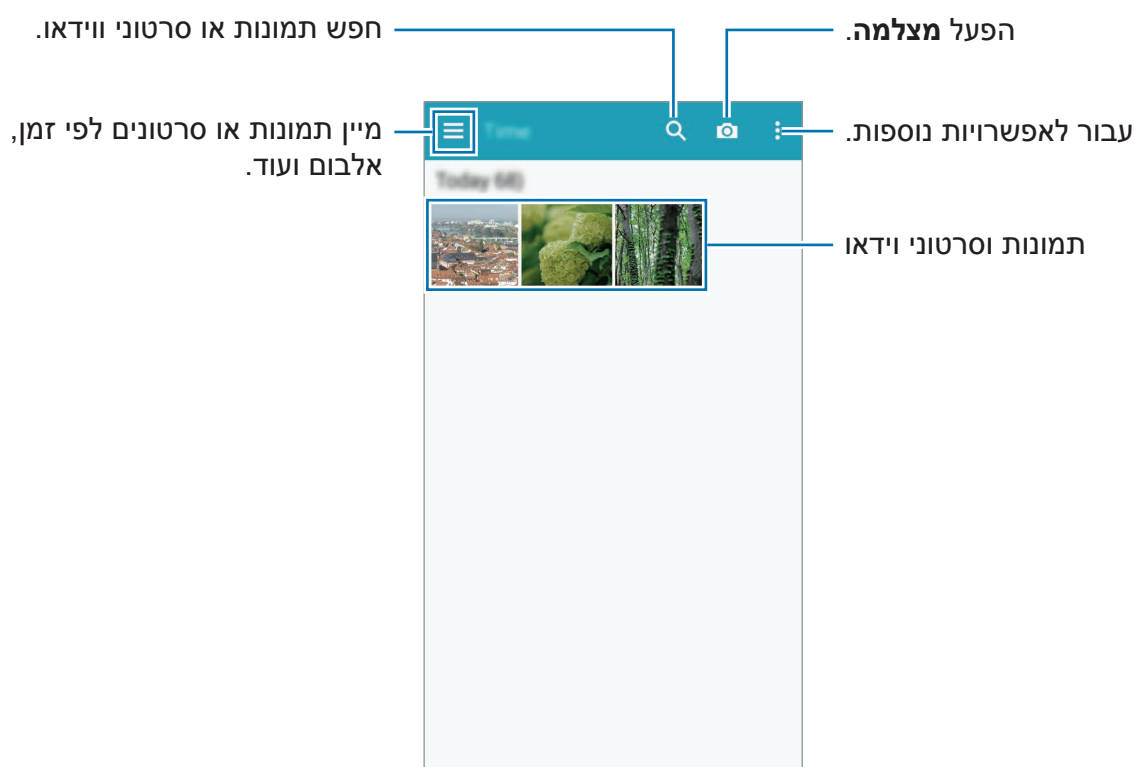

2 בחר תמונה.

- בחירת מספר תמונות:
בלחיצה ממושכת על תמונה, יופיע על התמונה ✓. לאחר מכן, הקש על תמונות כדי לבחור תמונות נוספות.
- בחירת כל התמונות:
בלחיצה ממושכת על תמונה, יופיע על התמונה ✓. לאחר מכן, הקש על **נבחרו**.

3 בחר אחת מהאפשרויות.

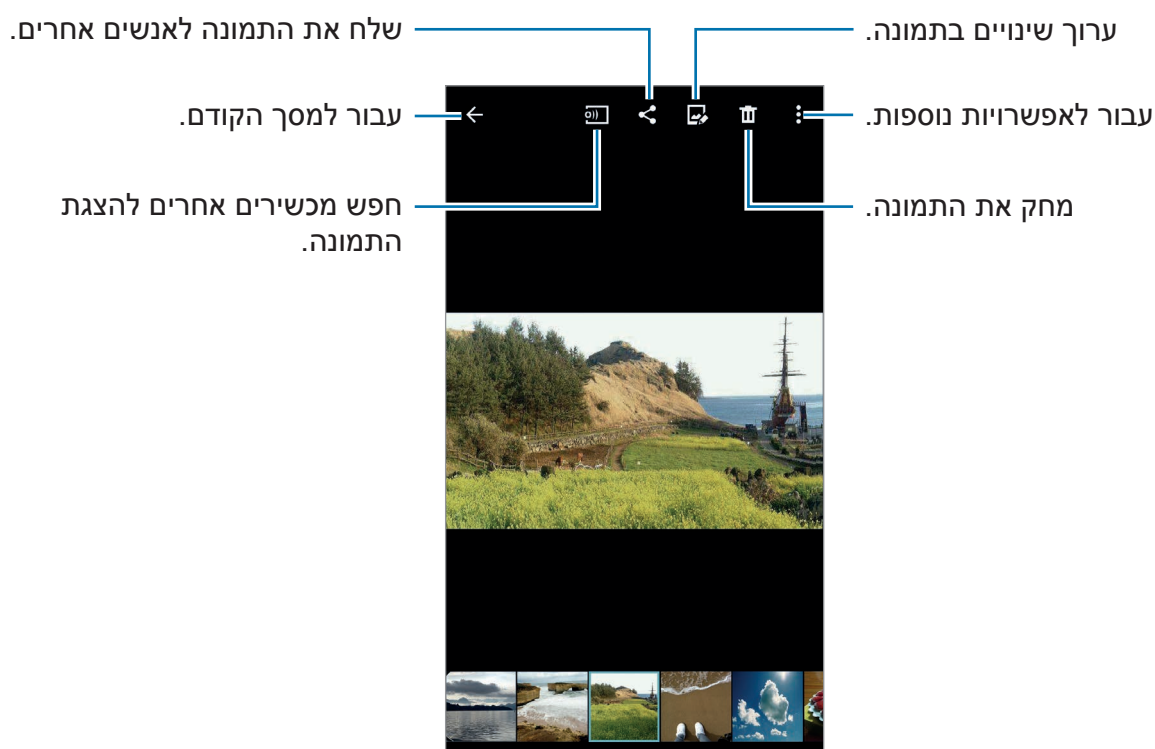

הצגת תוכן שנשמר במכשירים אחרים

באפשרותך להציג תוכן שנשמר במכשירים אחרים אם המכשירים רשומים ב-Samsung Link. היכנס לחשבון Samsung שלך כדי להציג רשימה של המכשירים האחרים המכילים תוכן זמין לצפייה. ודא שהמכשירים הרשומים מופעלים ומחוברים ל-Wi-Fi או לרשת סלולרית. לקבלת מידע נוסף, בקר בכתובת link.samsung.com.

ייתכנו חיובים נוספים בגין גישה לתוכן השמור במכשירים אחרים דרך הרשת הסלולרית. על מנת להימנע מחיובים נוספים, השתמש ב-Wi-Fi.



הקש על ☰, בחר מכשיר תחת הרשימה **מכשירים רשומים**, ולאחר מכן בחר תוכן.

שינוי תוכן במכשיר

שימוש במצב סטודיו

באפשרותך להשתמש בתכונות העריכה במצב סטודיו כדי לערוך את התוכן תוך כדי הצפייה בתמונות ובסרטוני הווידאו.

במסך היישומים, הקש על **גלריה** ← **⋮** ← **סטודיו**.

- **סטודיו תמונות:** ערוך תמונות על-ידי הוספת אפקטים שונים.
- **סטודיו קולאז':** שלב מספר תמונות יחד ליצירת קולאז'.
- **צילום ועוד:** הוסף לתמונות שצילמת אפקטים שונים.
- **סטודיו וידאו:** ערוך או צור סרטונים באמצעות מספר תמונות.
- **חיתוך וידאו:** חתוך מקטעים בסרטון הווידאו.

עריכת תמונות

- 1 הקש על **גלריה** במסך היישומים.
- 2 הקש על **⋮** ← **סטודיו** ← **סטודיו תמונות**, ולאחר מכן בחר תמונה.
- 3 ערוך את התמונה באמצעות הוספת אפקטים שונים.



4 הקש על **בוצע** ←

5 בחר אפשרות שמירה והקש על **שמור**.

התמונה הערוכה תישמר בתיקייה **Studio**. לפתיחת התיקייה, הקש על **גלריה** ← ← **גלריה** ← **Studio**.

עריכת וידאו

1 הקש על **גלריה** במסך היישומים.

2 הקש על **סטודיו** ← **סטודיו** ← **סטודיו וידאו**.

3 בחר וידאו לעריכה, והקש על **סיום**.

באפשרותך גם לבחור תמונות ליצירת סרטון וידאו.

4 ערוך את הסרטון באמצעות הוספת אפקטים שונים.



5 הקש על .

6 בחר אפשרות שמירה והקש על **שמור**.

הסרטון הערוך יישמר בתיקייה **Studio**. לפתיחת התיקייה, הקש על **גלריה** ←  ← **גלריה** ← **Studio**.

אינטרנט ו-SNS

דפדפן

דפדוף בדפי אינטרנט

- 1 הקש על **דפדפן** במסך היישומים.
 - 2 הקש על שדה הכתובת. לשינוי מנוע החיפוש, הקש על סמל מנוע החיפוש המופיע ליד כתובת האינטרנט.
 - 3 הזן את כתובת האינטרנט או מילת מפתח, ולאחר מכן הקש על **עבור אל**. לחיפוש קולי באינטרנט, הקש על .
- כדי להציג את סרגלי הכלים, גרור את אצבעך מעט כלפי מטה על המסך.



Chrome

השתמש ביישום זה לחיפוש מידע ולגלישה בדפי אינטרנט.

הקש על **Chrome** במסך היישומים.

ייתכן שיישום זה לא יהיה זמין, בהתאם לאזור או לספק השירות.



הקש על שדה הכתובת, הזן את כתובת האינטרנט או מילת מפתח, ולאחר מכן הקש על **עבור אל**.

Hangouts

השתמש ביישום זה כדי לשוחח ולשמור על קשר עם חברים, בנפרד או בקבוצות.

הקש על **Hangouts** במסך היישומים.

ייתכן שיישום זה לא יהיה זמין, בהתאם לאזור או לספק השירות.



בחר חבר מרשימת החברים, או הזן נתונים לחיפוש ובחר חבר מרשימת התוצאות, לניהול שיחת צ'אט.

ChatON

השתמש ביישום זה כדי לשוחח ולשמור על קשר עם חברים, בנפרד או בקבוצות. כאשר אתה נכנס לחשבון ה-Samsung שלך, אתה יכול להציג את כל היסטוריית הצ'אטים שנשלחו ממכשירים רשומים.

הקש על **ChatON** במסך היישומים.

ייתכן שיישום זה לא יהיה זמין, בהתאם לאזור או לספק השירות.



צ'אט עם חברים

הקש על  ← **התחל צ'אט** ובחר חבר להתחיל עמו שיחת צ'אט. לאחר מכן, הזן הודעה בשדה הטקסט והקש על .

לשליחת הודעת שידור, הקש על  ← **שידור**.

S Health

S Health אודות

השתמש ביישום זה כדי להגדיר את צריכת הקלוריות ואת רמות שריפת הקלוריות שלך תוך התבססות על נתוניך הפיזיים. ניתן להשתמש ביישום כדי לתעד את הקלוריות שנאכלו ונשרפו בפועל. בנוסף, היישום ממליץ על תרגילים, ומספק עצות בריאותיות לשמירה על אורח חיים מאוזן. הקש על S Health במסך היישומים.

S Health תכונות

במהלך השימוש ב-S Health באפשרותך להשתמש בתכונות הבאות:

- **מד צעדים:** ספור את צעדיך.
- **תרגול:** הגדר ונהל את יעדי האימון שלך. באפשרותך לתעד ולבדוק את המידע הנוגע לאימון, כגון כמות, מהירות ומספר הקלוריות ששרפת. בנוסף, כאשר אתה מתאמן בחוץ תוכל להשתמש בתכונה 'אימון' כדי לצלם תמונות, להאזין למוסיקה ולבדוק את מיקומך.
- **מזון:** מסייע לך לנהל את הצריכה הקלורית שלך.
- **משקל:** רשום ונהל שינויים במשקל.

הפעלת S Health

בהפעלה הראשונה של היישום, קרא את התנאים וההתניות והסכם להם, ולאחר מכן צור פרופיל משתמש.

- 1 הקש על **S Health** במסך היישומים.
- 2 קרא את המידע המופיע על המסך בנוגע ליישום והקש על **הבא**.
- 3 קרא והסכם לתנאים ולהתניות ולאחר מכן הקש על **הבא**.
- 4 היכנס לחשבון Samsung שלך. לחלופין, הקש על **דלג** כדי לדלג על הליך זה.
- 5 הגדר סיסמה כדי לאבטח את נתוניך האישיים. לחלופין, הקש על **דלג** כדי לדלג על הליך זה.
- 6 הזן שם משתמש ואת תאריך הלידה שלך, בחר מין ולאחר מכן הקש על **הבא**.
כדי למנוע ממשתמשי S Health אחרים לצפות בפרופיל שלך, סמן את התיבה **הסתר את פרטי הפרופיל שלי משאר משתמשי S Health**.
- 7 הזן את הנתונים הפיזיים שלך והקש על **הבא**.
- 8 בחר רמת פעילות והקש על **הבא**.
בסיום הגדרת הפרופיל, יופיעו פרטי הפרופיל שהזנת.
- 9 בהתבסס על הנתונים הפיזיים שלך, המכשיר מחשב את קצב המטבוליזם הבסיסי (BMR) וממליץ על צריכת קלוריות יומית. ייתכן שההמלצה אינה מדויקת לכל הגילאים, מבני הגוף או הצרכים התזונתיים.
- 9 בדוק את מידע הפרופיל שלך והקש על **התחל**.
המסך הראשי של S Health יופיע.



התאמה אישית של המסך הראשי של S Health

הצג נתוני סיכום הכוללים את מספר הצעדים הנוכחי שלך ואת מספר הקלוריות ששרפת או אכלת. ניתן גם לסדר מחדש את קיצורי הדרך לצורך גישה מהירה לתפריטי S Health ולשנות את תמונת הרקע במסך הראשי של S Health.

במסך הראשי של S Health, הקש על **← ערוך מועדפים**, ולאחר מכן הקש על **+** כדי להוסיף קיצורי דרך למסך הראשי של S Health. למחיקת קיצורי דרך, הקש על **-**.

עבור לאפשרויות נוספות. גש למסך תפריט S Health.



קיצורי דרך לתפריטי S Health

שימוש בתפריטי S Health

הקש על ☰ כדי להיכנס לתפריטים השונים.

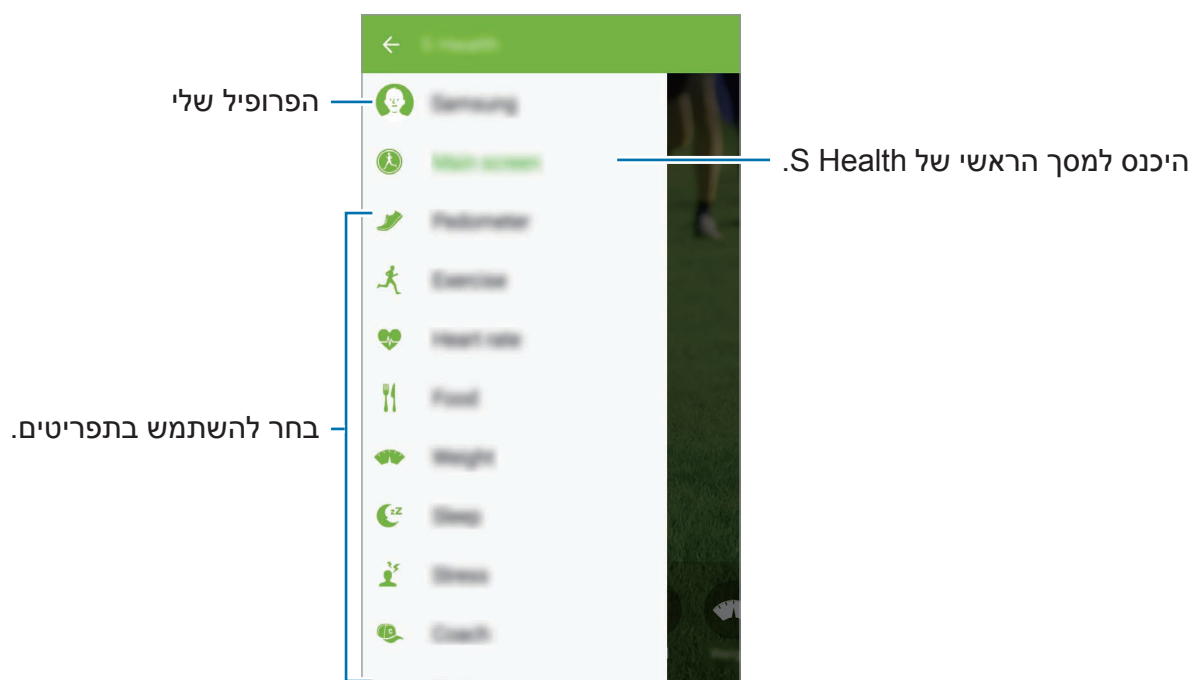

• **מד צעדים:** ספור את צעדיך ובדוק את מספר הקלוריות ששרפת. לפרטים, עיין ב-**ספירת צעדים**.

• **תרגול:** תעד את משך האימון ובדוק את מספר הקלוריות ששרפת. לפרטים, עיין ב-**תיעוד מידע אימון**.

• **מזון:** תעד ונהל את צריכת הקלוריות שלך. לפרטים, עיין ב-**רישום צריכת מזון**.

• **משקל:** רשום ונהל שינויים במשקל. ראה **ניהול המשקל** למידע נוסף.

• **יישומי שותפים:** חפש והורד יישומים שיכולים להסתנכרן עם **S Health**.

לרשותך עומד מידע נוסף לגבי הפונקציות של S Health או יישומים שהורדת דרך **יישומי שותפים**. לקבלת מידע נוסף על פונקציה או יישום, פתח אותו/ה. לאחר מכן, הקש על ⋮ → **עזרה**.



ספירת צעדים

המכשיר מונה את מספר הצעדים שצעדת ומודד את המרחק שהלכת. הוא גם עושה שימוש בחיישן כדי למדוד את מספר הקלוריות ששרפת.

הקש על **≡** ← **מד צעדים**.

מכשיר זה מונה את צעדיך, את המרחק שצעדת ואת מספר הקלוריות ששרפת ומציג אותם בזמן אמת.

נתוני המדידה נשמרו.

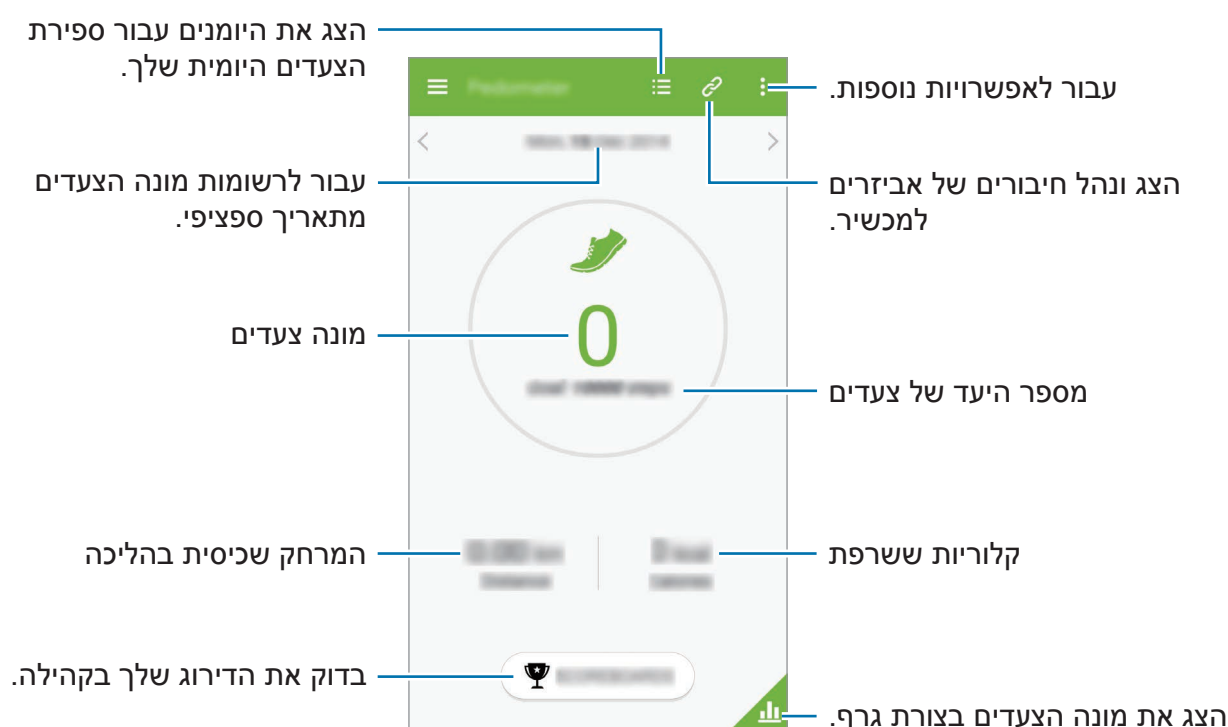

- ייתכן שתחוש בהשהיה קלה בזמן שמד הצעדים מנטר את הצעדים שלך ולאחר מכן מציג את הספירה.
- אם תשתמש במד הצעדים בזמן נסיעה במכונית או ברכבת, הרעידות עלולות להשפיע על ספירת הצעדים.



תיעוד מידע אימון

שמור רשומות עם מידע לגבי האימונים שלך ושריפת קלוריות באמצעות תכונת האימונים של S Health. ניתן להציג רשומות לגבי אימונים ושריפת קלוריות בצורת גרף ולשתף את הנתונים עם אחרים.

הקש על  ← **תרגול**.





- לפני שימוש בתכונה, מומלץ לנשים בהריון, אנשים מבוגרים וילדים קטנים, משתמשים הסובלים ממצבים כגון: מחלות לב כרוניות או לחץ דם גבוה לבקש המלצה מאיש מקצוע רפואי מוסמך.
- אם הנך חש סחרחורת, כאב או קושי נשימתי בעת אימון, הפסק להשתמש בתכונה ובקש עצה של איש רפואה מקצועי.

תחילת אימון

- 1 במסך ההתעמלות הראשי, הגדר את סוג האימון, הפעל או כבה את המדריך הקולי, בחר מוסיקת רקע ולאחר מכן הקש על **התחל**.
המכשיר ירשום את זמן האימון ויציג את התקדמותך בהשגת יעדי האימון.

2

התחל באימון והשתמש בתכונות השונות המופיעות על המסך.

הקש על  כדי לנעול את המסך ולהציג את פרטי האימון בלבד. לביטול נעילת המסך, הקש ממושכות על .

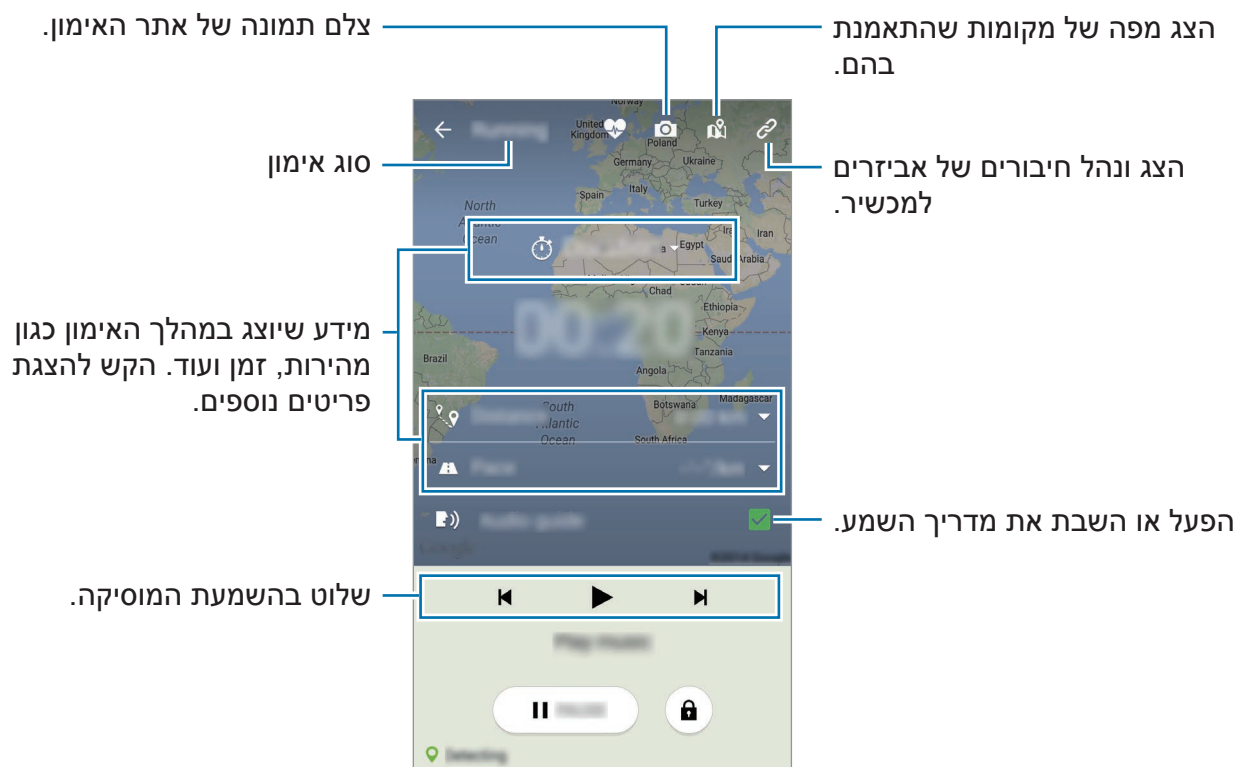

3

לסיום ההתעמלות, הקש על **השהה** ← **עצור**.

פרטי האימון, המרחק והתמונות שצולמו יוצגו על המסך.

4

הוסף מידע נוסף והקש על **שמור**.

המכשיר שומר את פרטי האימון.

שימוש בתכונת האימון בעת תרגול במצב ריצה

השתמש בתכונת האימון האישי לתרגול בטוח ואפקטיבי. תוכל לקבל עצות אימון בזמן אמת שיובילו אותך לתרגול בטוח ואפקטיבי.

חבר את המכשיר לחיישן הדופק כדי להשתמש בתכונת הנחיית אימון.

להצגת ניטורי הדופק הזמינים, הקש על: ← הגדרות ← אביזרים תואמים ← תרגול.



אודות תכונת מאמן

תכונת מאמן כוללת טכנולוגיית Firstbeat שמספקת הדרכת התעמלות מותאמת אישית. Firstbeat משתמש בניתוח השפעת האימון (TE) המודד את העומס הפיזי המצטבר במהלך אימון ומעריך את ההשפעה על הכושר שלך. רמות השפעת אימון מבוססות על הפרופיל הפיזי שלך ועל מידע הדופק שתועד במהלך האימון. רמת השפעת אימון מוגברת בעת ביצוע אימון אפקטיבי ותכונת הנחיית אימון משתמשת בהשפעת אימון על מנת לספק משוב עבורך.

המשוב מסופק על ידי התכונה דרך הנחיות, כגון 'הגבר מהירות', 'הישאר בקצב זה', ו'האט'. בעת שימוש ראשון בתכונת הנחיית האימון, תתבצע הערכה על רמת השפעת האימון מתאימה בהתאם לפרופיל שלך. ככל שאתה מתעמל, היסטוריית האימון שלך מנותחת והיישום מספק לך הדרכה אישית יותר. אימון טיפוסי יכול להתחיל במאמץ נמוך והגברה חדה במאמץ לקראת הסוף.

בקר ב-www.firstbeat.fi/te לפרטים נוספים.



בעת אימון, מוניטור הדופק עלול לא לפעול בצורה תקינה אם המכשיר חשוף לזיעה מוגברת או שמיקומו משתנה.



1 לבש את מוניטור הדופק.

2 במסך ההתעמלות הראשי, הקש על  ← סרוק.

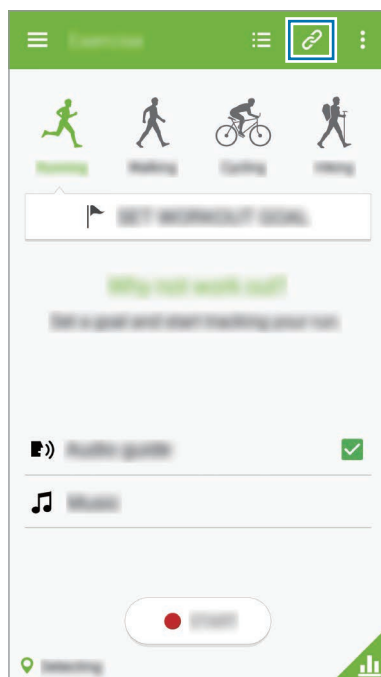

3 בחר את מוניטור הדופק מרשימת המכשירים המזוהים.

4 פעל בהתאם להוראות המוצגות על המסך כדי לחבר את מוניטור הדופק למכשיר.

5 כאשר מתבצע חיבור, הקש על **ריצה** במסך האימון הראשי.

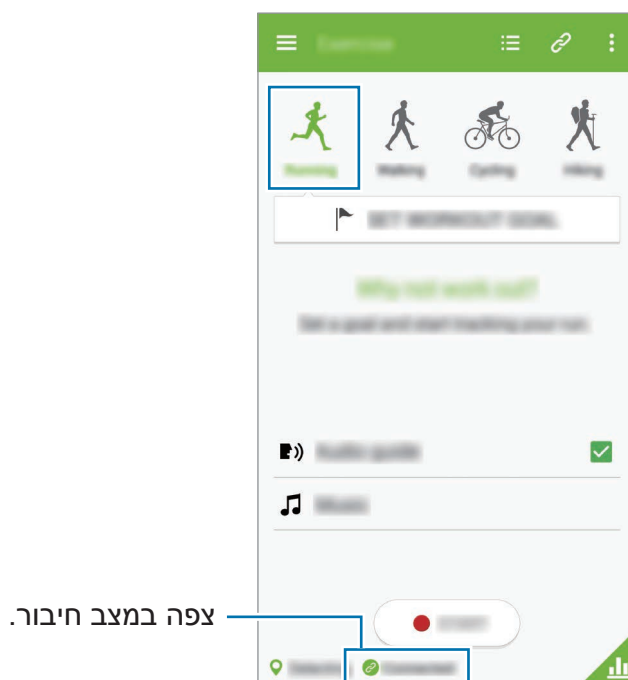

6 הקש על **הגדר יעד לאימון** ← **יעד תרגול**.

7 הקש על **אוט'** בחלונית הקופצת כיד להגדיר את הדופק המקסימלי באופן אוטומטי.

הדופק המקסימלי הוא הדופק המהיר ביותר שאדם יכול להשיג במהלך אימון. אם אתה יודע מהו הדופק המקסימלי שלך, הקלד אותו ידנית. אם הנך מגדיר שהדופק המקסימלי יימדד באופן אוטומטי, המכשיר יחשב זאת על פי הנוסחה $(210 - \text{פחות } 0.65 \times \text{גיל})$.



8 הגדר את עוצמת ההתעמלות והקש על הבא.

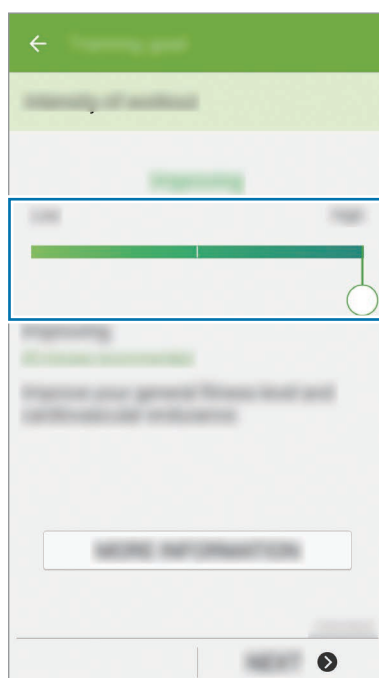

הגדר את עוצמת האימון לאחד מתוך שלוש רמות אפשריות.

9 הגדר את משך ההתעמלות והקש על סיום ← סיום.

אם הנך מגדיר את משך האימון כקצר יותר ממשך האימון המומלץ, עוצמת האימון תגבר כדי להשיג את השפעת האימון. 

10 במסך ההתעמלות הראשי, הפעל או כבה את המדריך הקולי, בחר מוסיקת רקע ולאחר מכן הקש על התחל.

11 התחל באימון.

אם תחוש כאב או אי-נוחות במהלך האימון, הפסק מיד, והיוועץ בגורם רפואי מקצועי. 

12 לסיום ההתעמלות, הקש על השהה ← עצור.

13 בדוק את משך האימון, את המרחק ואת כמות הקלוריות שנשרפו, והקש על שמור לשמירת מידע האימון למכשיר.

רישום צריכת מזון

תעד את צריכת המזון היומית שלך ונהל את הצריכה הקלורית שלך.

1 הקש על  ← מזון.

2 הקש על + ליד הארוחה.

3 הזן את מידע שעת הארוחה והקש על **סיום**.

- לחיפוש פריט מזון מסוים, הקש על **חיפוש** ובחר את הפריט הרצוי בתוצאות החיפוש.
- לבחירה מתוך רשימת מזונות ממוינת לפי קטגוריות, הקש על **קטגוריה**.
- לבחירה מתוך המזונות שאתה אוכל בתדירות גבוהה, הקש על **נפוצים**.
- לבחירה מתוך רשימת 'המזון שלי', הקש על **האוכל שלי**.

4 הוסף מידע מזון נוסף והקש על **שמור**.

פרטי המזונות ירשמו כצריכה הקלורית שלך לארוחה.

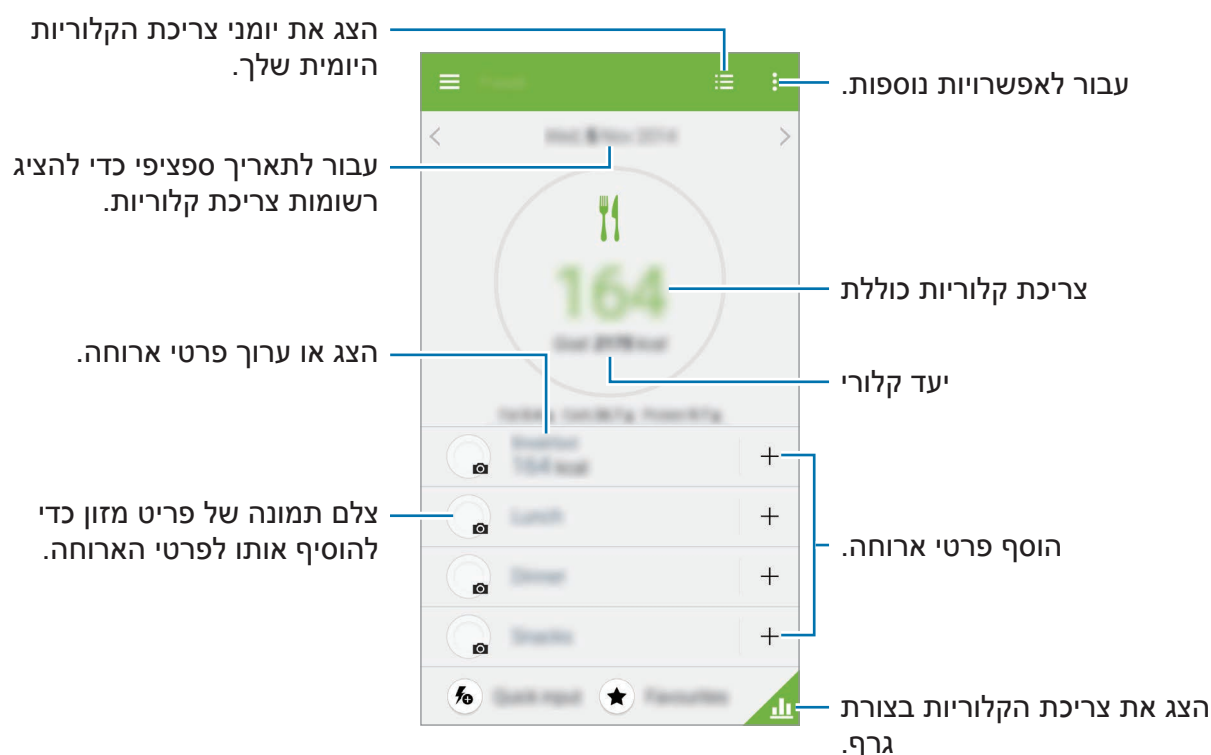

השתמש במידע הקלוריות במזון לעיון אישי בלבד. המידע המסופק עלול לא להיות מדויק כל הזמן ונתון לשינוי. חלק מהמידע על המזון עלול להיות שונה מרמות הקלוריות בפועל.



ניהול המשקל

רשום את פרטי המשקל שלך ועקוב אחר שינויים במשקל.

1 הקש על  ← **משקל**.

2 הקש על **עדכן**.

3 הקלד את משקלך והקש על **שמור**.

בכל פעם שתשנה את נתוני המשקל, המכשיר יחיל את הנתונים על הפרופיל שלך.

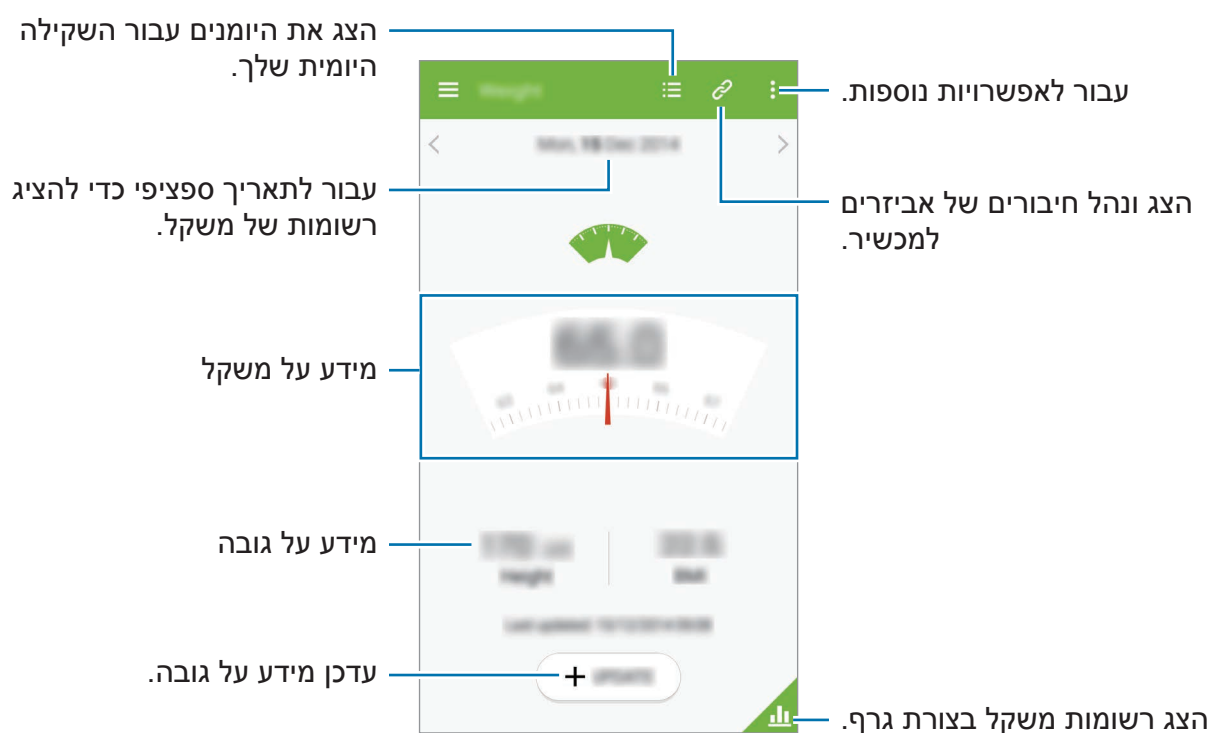

שימוש בתפריטים נוספים

ניתן להוריד ולהתקין יישומים שונים התואמים ליישום זה.

1 הקש על ≡ ← יישומי שותפים.

2 בחר יישום.

3 בצע את ההוראות שעל-גבי המסך, והתקן את היישום.

- הפרטים האישיים הנאספים על-ידי S Health נשמרים במכשיר למטרות אינפורמטיות בלבד. Samsung אינה מקבלת, מאחסנת או מעבירה את הפרטים האישיים שלך. (עם זאת, אם תיכנס לחשבון Samsung שלך מ-S Health, ייתכן שהנתונים יישמרו בשרת לצורך גיבוי נתונים.) ייתכן כי הפרטים האישיים יישמרו עד שלא יהיה בהם עוד צורך למטרות כגון אלה. ניתן למחוק נתונים אישיים המאוחסנים ב-S Health באמצעות אפשרות איפוס הנתונים בתפריט 'הגדרות' או על-ידי הסרת ההתקנה של היישום. איפוס הנתונים יגרום למחיקת כל המידע השמור בשרת. כדי למחוק נתונים כלשהם ששיתפת ברשתות חברתיות או העברת אל מכשירי אחסון, עליך למחוק אותם בנפרד.
- אתה נושא באחריות המלאה על שימוש בלתי-הולם בנתונים ששותפו ברשתות חברתיות או שהועברו אל אחרים. יש לנקוט במשנה זהירות בעת שיתוף נתונים אישיים עם אחרים.
- כדי להגן על הפרטים האישיים שלך, במסך הראשי של S Health, הקש על ≡ ← **הגדרות** ← **סיסמה**, ולאחר מכן הגדר סיסמה.
- אם המכשיר מחובר למכשירי מדידה, אמת את פרוטוקול התקשורת כדי לוודא הפעלה תקינה. אם אתה משתמש בחיבור אלחוטי, כגון Bluetooth או ANT+, ייתכן שהמכשיר יושפע מהפרעה אלקטרונית של מכשירים אחרים. הימנע משימוש במכשיר בסמוך למכשירים המשדרים גלי רדיו.
- התוכן שבו נעשה שימוש ביישום S Health עשוי להשתנות, בהתאם לגרסת התוכנה של היישום. השירותים המסופקים עם היישום כפופים לשינוי או לביטול תמיכה ללא הודעה מראש.



תכונות קול

S Voice

אודות S Voice

השתמש ביישום זה כדי להורות למכשיר להפעיל תכונות שונות באמצעות קולך. הקש על **S Voice** במסך היישומים. לחלופין, הקש פעמיים על לחצן הבית. כדי להשבית את הגישה בלחיצה על לחצן הבית, הקש על **⋮** ← **Settings** ולאחר מכן בטל את הבחירה באפשרות **Open via the home key**.

ייתכן שיישום זה לא יהיה זמין, בהתאם לאזור או לספק השירות.



הגדרת השפה

הקש על **⋮** ← **Settings** ← **Language**, ולאחר מכן בחר שפה.

השפה הנבחרת תחול על **S Voice** בלבד, ולא על שפת התצוגה של המכשיר.



שימוש ב-S Voice

עם הפעלת **S Voice**, יתחיל המכשיר בזיהוי קולי, וסמל המיקרופון יהפוך לכחול. אמור פקודה קולית.

אם המכשיר מזהה את הפקודה, המכשיר יבצע את הפעולה הנדרשת.

עצות לזיהוי קולי טוב יותר:

- דבר ברור.
 - דבר במקומות שקטים.
 - אל תשתמש במילים פוגעניות או בסלנג.
 - הימנע מדיבור במבטא דיאלקטי.
- ייתכן שהמכשיר לא יזהה את הפקודות או יבצע פקודות לא רצויות, בהתאם לסביבה שלך או לאופן שבו אתה מדבר.

הפעלת S Voice ממצב המתנה

במידה שלא נעשה שימוש ב-S Voice למשך פרק זמן מסוים, הוא יעבור אוטומטית למצב המתנה. הקש על סמל המיקרופון, או אמור למכשיר 'Hi Galaxy' כדי לחזור לזיהוי קולי.

שינוי פקודת ההשכמה

ניתן לשנות את פקודת ההשכמה מ-'Hi Galaxy'. פקודת ההשכמה משמשת להפעלת **S Voice** כאשר המכשיר נמצא במצב המתנה.

הקש על: **Settings** ← **Voice wake-up** ← **Set wake-up command**.

השבתת המשוב הקולי

הקש על: **Disable Voice feedback**. המכשיר יפסיק לספק משוב קולי כשאתה אומר פקודות.





תיקון פקודות קוליות בלתי רצויות

באפשרותך לערוך את הפקודות הקוליות אם המכשיר אינו מזהה אותן נכונה. לתיקון פקודה קולית, הקש על בועית הדיבור האחרונה המכילה את הטקסט שנאמר וערוך את הטקסט בעזרת לוח המקשים.

רשמקול

הקלטת תזכירים קוליים



הקש על **רשמקול** במסך היישומים.

הקש על  כדי להתחיל בהקלטה. דבר לתוך המיקרופון. הקש על  כדי להשהות את ההקלטה. לביטול ההקלטה, הקש על . הקש על  כדי לסיים את ההקלטה. במהלך הקלטת תזכיר קולי, הקש על  כדי להוסיף סימנייה.



כדי להגדיר את המכשיר להסרת רעשי רקע, הקש על  ← **הגדרות** ולאחר מכן סמן את האפשרות **הפחתת רעשים**.







שמירת קבצים עם תגי הקשר

הוסף לשמות הקבצים תגיות הקשר, כגון מיקומים ותאריכים, בעת שמירת תזכירים קוליים. הקש על  ← **הגדרות**, ולאחר מכן סמן את התיבה **מיקום גאוגרפי**. המכשיר יוסיף לשם הקובץ את תאריך ההקלטה. להוספת המיקום שבו הוקלט התזכיר הקולי, הקש על  ← **הגדרות**, ולאחר מכן סמן את התיבה **תגיות מיקום**.

השמעת תזכירים קוליים

הקש על **רשמקול** במסך היישומים.



הקש על , ובחר תזכיר קולי להשמעה.

-  : חתוך את התזכיר הקולי.
-  : הגדר חלק מהתזכיר הקולי להשמעה בלולאה.
- **x1.0** : כוונן את מהירות ההשמעה.
-  : דלג על חלק שקט בתזכיר הקולי.
-  : הוסף סימניות בתזכיר הקולי.
-  : השהה את ההפעלה או המשך בה.
-  : דלג לתזכיר הקולי הקודם או הבא.

שימוש ברשימת הסימניות

ניתן לסמן נקודות ספציפיות בתזכיר הקולי בסימניות. כל סימנייה מסומנת בסמל בתזכיר הקולי. כדי לעיין בפרטי הסימנייה, כאשר התזכיר הקולי מושמע, הקש על  ← **סימניות**. בחר סימנייה מרשימת הסימניות כדי להפעיל את התזכיר הקולי מאותו מיקום.





ניהול תזכירים קוליים

במסך היישומים, הקש על **רשמקול** ← . הקש על  כדי לחפש תזכירים קוליים. הקש על  כדי למחוק תזכירים קוליים.

שינוי שם של תזכירים קוליים

הקש ממושכות על תזכיר קולי, הקש על  ← **שנה שם**, הזן את השם הרצוי לתזכיר הקולי ולאחר מכן הקש על **שנה שם**.

ניהול קטגוריות

הקש על  ← **ערוך קטגוריות** ← , הזן שם קטגוריה, בחר צבע ולאחר מכן הקש על **אישור**. כדי לסווג או לשנות סיווג של תזכירים קוליים בקטגוריות, ברשימת התזכירים הקוליים, הקש ממושכות על התזכיר הקולי הרצוי. לאחר מכן, הקש על  ← **שנה קטגוריה**, ובחר את הקטגוריה. כדי לסנן תזכירים קוליים לפי קטגוריה, הקש על  ← **סנן לפי קטגוריה**, ולאחר מכן בחר את הקטגוריה.

חיפוש קולי

השתמש ביישום זה כדי לחפש דפי אינטרנט באמצעות דיבור.

הקש על **חיפוש קולי** במסך היישומים.

ייתכן שיישום זה לא יהיה זמין, בהתאם לאזור או לספק השירות.



אמור מילת מפתח או ביטוי כאשר ההודעה **דבר עכשיו** מופיעה במסך.

מולטימדיה

מוסיקה

השמעת מוסיקה

הקש על **מוסיקה** במסך היישומים.

בחר קטגוריית מוסיקה, ולאחר מכן בחר שיר להשמעה.

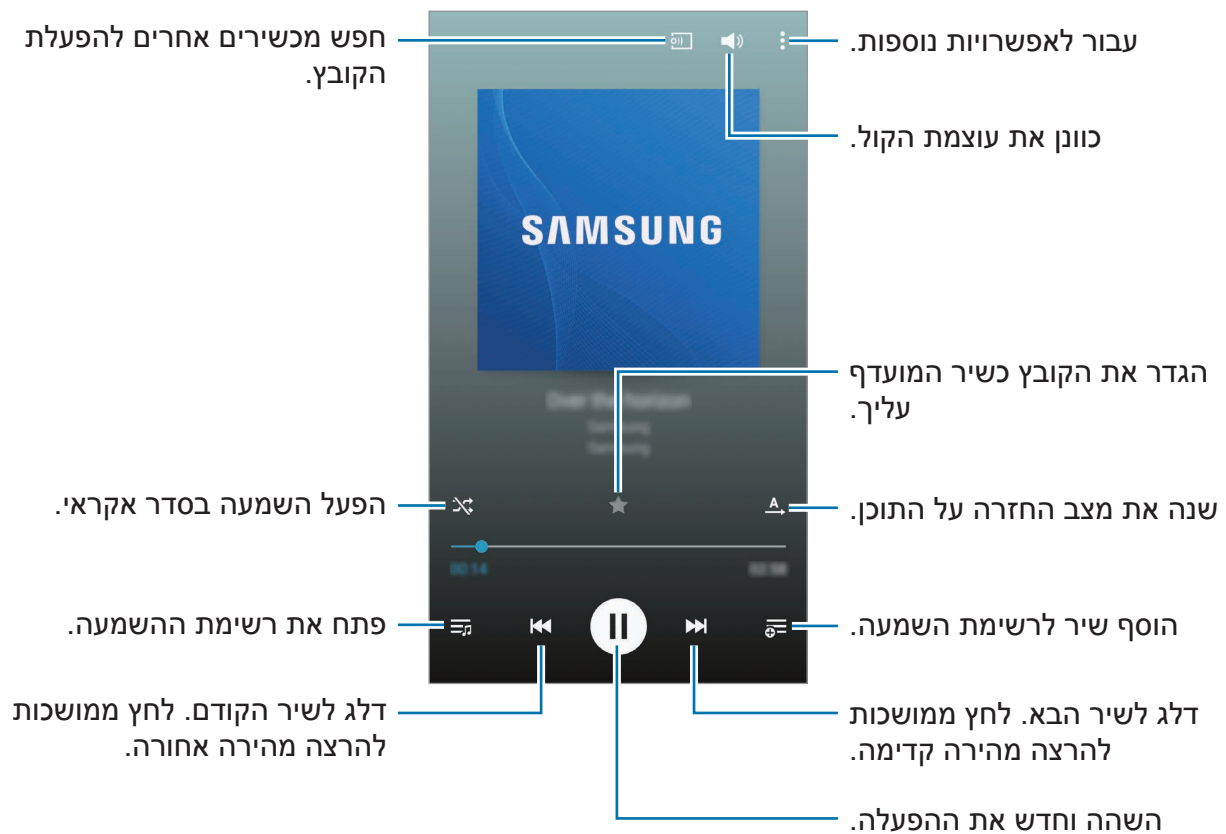

השמעת מוסיקה המאוחסנת במכשירים אחרים

חפש מוסיקה המאוחסנת במכשירים אחרים, והשמע אותה במכשיר שלך.
הקש על **מוסיקה** במסך היישומים.

גישה למוסיקה במכשיר רשום

לגישה והשמעת מוסיקה במכשיר, הקש על **מכשירים** ובחר מכשיר מרשימת **מכשירים רשומים**.
ניתן להשמיע את השיר במכשירים הרשומים ב-Samsung Link. לקבלת מידע נוסף, בקר בכתובת link.samsung.com.
ודא שהמכשירים הרשומים מופעלים ומחוברים ל-Wi-Fi או לרשת סלולרית.

ייתכנו חיובים נוספים בגין גישה לתוכן השמור במכשירים אחרים דרך הרשת הסלולרית. על מנת להימנע מחיובים נוספים, השתמש ב-Wi-Fi.



גישה למוסיקה במכשיר סמוך

לגישה והשמעת מוסיקה במכשיר, הקש על **מכשירים** ובחר מכשיר מרשימת **מכשירים קרובים**. ניתן להשמיע את השיר במכשירים שבהם תכונת שיתוף התוכן מופעלת.

כדי להפעיל את התכונה, במסך היישומים, הקש על **הגדרות** ← **מכשירים קרובים**, ולאחר מכן גרור את המתג **מכשירים קרובים** שמאלה. ראה **מכשירים קרובים** להגדרות נוספות.

וידאו

הקרנת סרטונים

הקש על **וידאו** במסך היישומים.
בחר סרטון להפעלה.

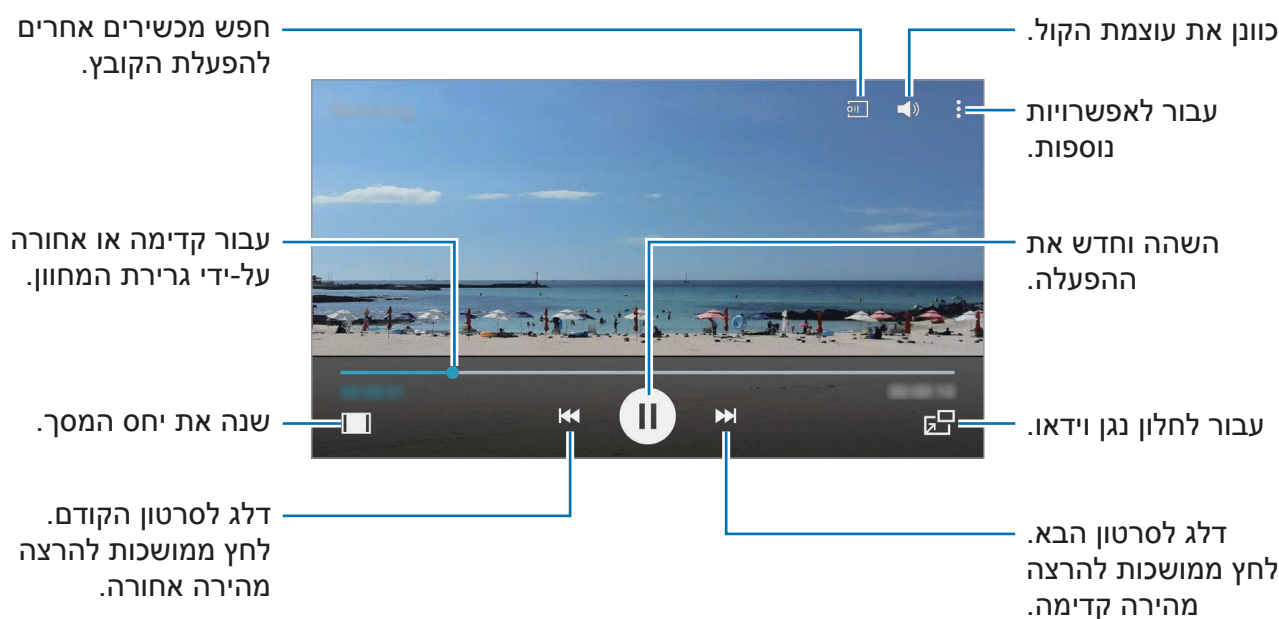

כדי להתאים אישית את מיקום לוח הבקרה במהלך האזנה, הקש על: **← הגדרות**, סמן את התיבה **בקר מיני** ולאחר מכן הקש על **סגור**. לאחר מכן הקש על **◀** או על **▶** כדי להעביר את לוח הבקרה לאחד מצדי המסך.

תכונה זו זמינה רק במצב אופקי.



הפעלת וידאו המאוחסן במכשירים אחרים

חפש וידאו המאוחסן במכשירים אחרים, והצג אותו במכשיר שלך.
הקש על **וידאו** במסך היישומים.

גישה לוידאו במכשיר רשום

להצגת וידאו במכשיר, הקש על **מכשירים** ובחר מכשיר מרשימת **מכשירים רשומים**. ניתן להציג את הסרטון במכשירים הרשומים ב-Samsung Link. לקבלת מידע נוסף, בקר בכתובת link.samsung.com. ודא שהמכשירים הרשומים מופעלים ומחוברים ל-Wi-Fi או לרשת סלולרית. ייתכנו חיובים נוספים בגין גישה לתוכן השמור במכשירים אחרים דרך הרשת הסלולרית. על מנת להימנע מחיובים נוספים, השתמש ב-Wi-Fi.



גישה לוידאו במכשיר סמוך

להצגת וידאו במכשיר, הקש על **מכשירים** ובחר מכשיר מרשימת **מכשירים סמוכים**. ניתן להפעיל את הווידאו במכשירים שבהם תכונת שיתוף התוכן מופעלת. כדי להפעיל את תכונת שיתוף התוכן, במסך היישומים, הקש על **הגדרות** ← **מכשירים קרובים**, ולאחר מכן גרור את המתג **מכשירים קרובים** שמאלה. ראה **מכשירים קרובים** להגדרות נוספות.

YouTube

השתמש ביישום זה לצפייה בסרטונים מאתר האינטרנט YouTube.
הקש על **YouTube** במסך היישומים.

ייתכן שיישום זה לא יהיה זמין, בהתאם לאזור או לספק השירות.



Flipboard

השתמש ביישום זה כדי לגשת לכתבי עת מותאמים אישית.

הקש על **Flipboard** במסך היישומים.

ייתכן שיישום זה לא יהיה זמין, בהתאם לאזור או לספק השירות.



להפעלת הדפדפת שלך, החלק את האצבע כלפי מעלה בדף הכניסה, בחר נושאי חדשות, ולאחר

מכן הקש על **Build Your Flipboard**.

בחר סיפור שער או נושא מוביל, החלק את האצבע לאורך דפי הדפדפת, ולאחר מכן בחר מאמר לקריאה.

Google+

השתמש ביישום זה כדי לשמור על קשר עם אנשים באמצעות שירות רשת חברתית של Google.

הקש על **Google+** במסך היישומים.

ייתכן שיישום זה לא יהיה זמין, בהתאם לאזור או לספק השירות.



תמונות

השתמש ביישום זה כדי לנהל תמונות, אלבומים וסרטונים ששמרת במכשיר והעלית ל-**Google+**.

הקש על **תמונות** במסך היישומים.

ייתכן שיישום זה לא יהיה זמין, בהתאם לאזור או לספק השירות.



משחקים Play

השתמש ביישום זה כדי להוריד משחקים ולשחק בהם.

הקש על **משחקים Play** במסך היישומים.

ייתכן שיישום זה לא יהיה זמין, בהתאם לאזור או לספק השירות.



מוסיקה Play

השתמש ביישום זה כדי להאזין למוסיקה מהמכשיר או להזרים מוסיקה משירות הענן של Google.

הקש על **מוסיקה Play** במסך היישומים.

ייתכן שיישום זה לא יהיה זמין, בהתאם לאזור או לספק השירות.



סרטים Play

השתמש ביישום זה כדי לצפות בסרטים ותוכניות טלוויזיה, להוריד אותם ולשכור אותם.

הקש על **סרטים Play** במסך היישומים.

ייתכן שיישום זה לא יהיה זמין, בהתאם לאזור או לספק השירות.



Play Newsstand

השתמש ביישום זה לקריאת מאמרי החדשות העדכניים ביותר.

הקש על **Play Newsstand** במסך היישומים.

ייתכן שיישום זה לא יהיה זמין, בהתאם לאזור או לספק השירות.



אבטחה

סורק טביעת אצבע

לשיפור הזיהוי של טביעת האצבע

כאשר אתה סורק את טביעות אצבעותיך במכשיר, שים לב לתנאים הבאים העשויים להשפיע על ביצועי התכונה:

- לחצן הבית מכיל חיישן לזיהוי טביעת אצבע. ודא שלחצן הבית לא נשרט או נפגם עקב מגע עם חפצי מתכת כגון מטבעות, מפתחות או שרשראות.
- מגן המסך המסופק עם המכשיר עשוי לגרום לתקלות בחיישן זיהוי טביעות האצבע. הסר את מגן המסך לשיפור הרגישות בזיהוי טביעות אצבע.
- ודא שאזור זיהוי טביעת האצבע נקי ויבש ושאצבעותיך נקיות.
- ייתכן שהמכשיר לא יזהה טביעות אצבע כתוצאה מקמטים או צלקות.
- המכשיר אינו מזהה טביעות של אצבעות קטנות או דקות.
- כדי לשפר את ביצועי הזיהוי, רשום טביעות אצבע של היד שבה אתה משתמש בתדירות הגבוהה ביותר לביצוע משימות במכשיר.
- אל תגרור את אצבעך בצורה מהירה או איטית מדי. גרור את אצבעך במהירות מתונה על מנת לאפשר למכשיר לזהות אותה.
- בסביבות יבשות, עלול להיווצר במכשיר חשמל סטטי. הימנע משימוש בתכונה זו בסביבות יבשות, או בצע פריקה של חשמל סטטי לפני השימוש בתכונה על-ידי מגע בעצם מתכתי.

הכנסת טביעות אצבע

1 במסך היישומים, הקש על הגדרות ← סורק טביעת אצבע ← מנהל טביעות האצבע.

2 קרא את המידע המופיע על-גבי המסך, והקש על אישור.

3 הנח את אצבעך באזור טביעת האצבע בחלקו התחתון של מרכז המסך.

4 הקש על המסך באזור טביעת האצבע והחזק, ולאחר מכן גרור את אצבעך כלפי מטה מעל ללחצן הבית.

חזור על פעולה זו עם אותה אצבע עד לרישום טביעת האצבע.

אם אתה מכופף את האצבע או משתמש בקצה האצבע, ייתכן שהמכשיר לא יזהה את טביעות האצבע.

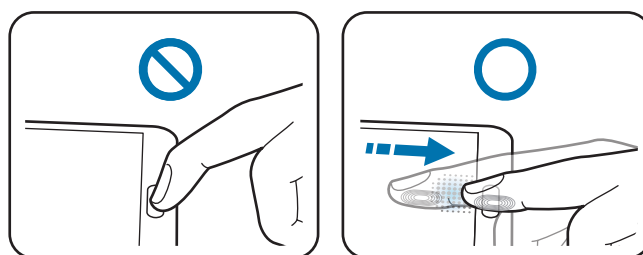

5 הקש על סיום כדי לסיים את סריקת טביעת האצבע. או, הקש על הירשם לביצוע רישום של טביעת אצבע נוספת.

6 כאשר מופיע מסך קופץ המבקש ממך לרשום סיסמת גיבוי, הזן את סיסמת הגיבוי, ולאחר מכן הקש על המשך.

7 הזן שוב את סיסמת הגיבוי כדי לאמת, ולאחר מכן הקש על אישור.
ניתן להשתמש בסיסמת הגיבוי במקום לסרוק את טביעות האצבע.

8 כאשר מופיע חלון קופץ לנעילה באמצעות טביעת אצבע, הקש על אישור. תוכל להשתמש בטביעות האצבע שלך לביטול נעילת המסך.

ניהול טביעות אצבע רשומות

ניתן למחוק טביעות אצבע רשומות או לשנות את שמן.

במסך היישומים, הקש על הגדרות ← סורק טביעת אצבע ← מנהל טביעות האצבע.

כדי למחוק טביעות אצבע, הקש על: ← בטל הרשמה, בחר טביעות אצבע, ולאחר מכן הקש על **בוצע** ← **אישור**.

כדי לשנות שם של טביעת אצבע, הקש על: ← **בחר**, בחר טביעת אצבע, הקש על , ולאחר מכן הזן שם חדש והקש על **אישור**.

שינוי סיסמה חלופית

ניתן לשנות את הסיסמה המשמשת אותך כחלופה לסריקת טביעות אצבע.

1 במסך היישומים, הקש על הגדרות ← סורק טביעת אצבע ← החלף סיסמת גיבוי.

2 סרוק טביעת אצבע רשומה, או הקש על  והזן את סיסמת הגיבוי.

3 הזן סיסמה חדשה והקש על **המשך**.

4 הזן שוב את הסיסמה והקש על **אישור**.

ביטול נעילת המסך באמצעות טביעות אצבע

ניתן לבטל את נעילת המסך באמצעות טביעות האצבע הרשומות.

במסך היישומים, הקש על הגדרות ← סורק טביעת אצבע ← נעילת מסך ← טביעת אצבע.

לחלופין, במסך היישומים, הקש על הגדרות ← מסך נעילה ← נעילת מסך ← טביעת אצבע.

אימות סיסמה של חשבון Samsung

השתמש בטביעות אצבע כדי לאמת את הסיסמה של חשבון Samsung שלך. ניתן להשתמש בטביעת אצבע במקום להזין את הסיסמה שלך, לדוגמה, בעת רכישת תוכן מ-GALAXY Apps.



במסך היישומים, הקש על הגדרות ← סורק טביעת אצבע ← אמת חשבון סמסונג, ולאחר מכן גרור את המתג **אמת חשבון סמסונג** שמאלה.

מצב פרטי

על אודות מצב פרטי

השתמש במצב זה כדי למנוע מאנשים אחרים שימוש בתוכן ספציפי (כגון תמונות ומסמכים) המאוחסן במכשיר שלך וגישה אליו. באפשרותך לשמור תוכן במיקום ספציפי ולהפעיל את מצב פרטי כדי להסתיר את הפריטים בצורה מאובטחת.

הסתרת תוכן

- 1 במסך היישומים, הקש על **הגדרות** ← **מצב פרטי**, ולאחר מכן גרור את המתג **מצב פרטי** ימינה. לחלופין, פתח את לוח ההגדרות המהירות, והקש על **מצב פרטי** כדי להפעילו. בעת הפעלת מצב פרטי בפעם הראשונה, יש להגדיר קוד ביטול נעילה ו-PIN גיבוי.
- 2 הזן את הקוד לביטול הנעילה של מצב פרטי. כאשר מצב זה מופעל,  מופיע בחלק העליון של המסך.
- 3 כדי לבחור פריטים להסתרה, הקש ממושכות על פריט ברשימה, סמן את הפריטים הרצויים, ולאחר מכן הקש על: **← העבר לתיקייה פרטי**. פריטים שהועברו למצב פרטי ישאו את הסימן .
- 4 לאחר בחירת הפריטים להסתרה, במסך היישומים, הקש על **הגדרות** ← **מצב פרטי**, ולאחר מכן גרור את המתג **מצב פרטי** שמאלה. לחלופין, פתח את לוח ההגדרות המהירות, והקש על **מצב פרטי** כדי להשבית אותו. הפריטים שנבחרו ייעלמו מהמסך.

ודא שכל הקבצים נשמרו או הועברו כראוי לפני השבתת מצב פרטי.



צפייה בתוכן מוסתר

ניתן לצפות בפריטים מוסתרים רק כאשר מצב פרטי מופעל.

- 1 במסך היישומים, הקש על **הגדרות** ← **מצב פרטי**, ולאחר מכן גרור את המתג **מצב פרטי** שמאלה. לחלופין, פתח את לוח ההגדרות המהירות, והשבת את **מצב פרטי**.
- 2 הזן את הקוד לביטול הנעילה של מצב פרטי.
- 3 במסך היישומים, הקש על **הקבצים שלי** ← **פרטי**.
כל הפריטים שהועברו במצב פרטי יופיע על-גבי המסך.

בטיחות

מצב חירום

על אודות מצב חירום

השתמש במצב זה כדי להאריך את זמן ההמתנה של המכשיר במצב חירום. כאשר מצב זה מופעל, יורדת רמת הבהירות של המסך וצריכת הסוללה מופחתת באמצעות הגבלת תכונות מסוימות. תוכל גם להדליק את המבזק, להשמיע התראות ולשלוח לאחרים מידע על מיקומך בהודעה.

הפעלת מצב חירום

הקש ממושכות על לחצן הפעלה/כיבוי, ולאחר מכן הקש על **מצב חירום**. לחלופין, במסך היישומים, הקש על **הגדרות** ← **סיוע בטיחות** ← **מצב חירום**, ולאחר מכן גרור את המתג **מצב חירום** שמאלה.

ייתכן שתחויב בתשלום עבור שליחת הודעות ושימוש ברשת הסלולרית.





זמן ההמתנה המרבי המשוער מראה את הזמן הנותר עד להתרוקנות הסוללה כאשר לא נעשה שימוש במכשיר. זמן ההמתנה עשוי להשתנות בהתאם להגדרות המכשיר ותנאי ההפעלה.



השבתת מצב חירום

להשבתת מצב חירום, הקש ממושכות על לחצן הפעלה/כיבוי, ולאחר מכן הקש על **מצב חירום**. לחלופין, הקש על **← השבת מצב 'חירום'**. מצב חירום מושבת.

שליחת הודעות עזרה

אודות שליחת הודעות עזרה

באפשרותך להגדיר מראש אנשי קשר שתישלח אליהם הודעה במקרה חירום. שלח הודעות לאנשי הקשר העיקריים שלך על-ידי לחיצה מהירה על לחצן הפעלה/כיבוי שלוש פעמים. במסך היישומים, הקש על הגדרות ← סיוע בטיחות.

הוספת אנשי קשר עיקריים

- 1 במסך היישומים, הקש על הגדרות ← סיוע בטיחות.
- 2 הקש על נהל אנשי קשר ראשיים ← צור איש קשר ראשי.
- 3 הקש על צור איש קשר והזן את פרטי איש הקשר או הקש על בחר מאנשי קשר כדי להוסיף איש קשר קיים לאנשי הקשר העיקריים.

הגדרת הודעות עזרה

במסך היישומים, הקש על הגדרות ← סיוע בטיחות ← שלח הודעות עזרה, גרור את המתג של הודעות עזרה שמאלה, ולאחר מכן בחר תוכן להודעות העזרה.

שליחת הודעות עזרה

במצב חירום, לחץ מהר שלוש פעמים על לחצן הפעלה/כיבוי. המכשיר ישלח הודעות לאנשי הקשר העיקריים. ההודעות יכללו את פרטי המיקום שלך.

ייתכן שתחויב בתשלום עבור שליחת הודעות ושימוש ברשת הסלולרית.



כלי שירות

S Finder

השתמש ביישום זה כדי לחפש תוכן במכשיר ודרך האינטרנט. ניתן להחיל מסננים שונים ולעיין בהיסטוריית החיפוש.

פתח את חלונית ההודעות והקש על **S Finder**.

חיפוש תוכן

הקש על שדה החיפוש והזן מילת מפתח, או הקש על  ואמור מילת מפתח. לקבלת תוצאות ממוקדות יותר, הקש על מסננים תחת שדה החיפוש. לבחירת קטגוריות חיפוש, הקש על **⋮** ← **הגדרות** ← **בחר קטגוריית חיפוש**.

ניהול ההיסטוריית החיפוש

כדי למחוק את ההיסטוריה, הקש על **—** לצד הפריט. כדי להגדיר את המכשיר כך שלא ישמור את תוצאות החיפוש, הקש על **⋮** ← **הגדרות**, ולאחר מכן בטל את הבחירה באפשרות **השתמש בהיסטוריית החיפוש**.

לוח שנה

הפעלת לוח שנה

השתמש ביישום זה כדי לנהל אירועים ומשימות.

הקש על **לוח שנה** במסך היישומים.

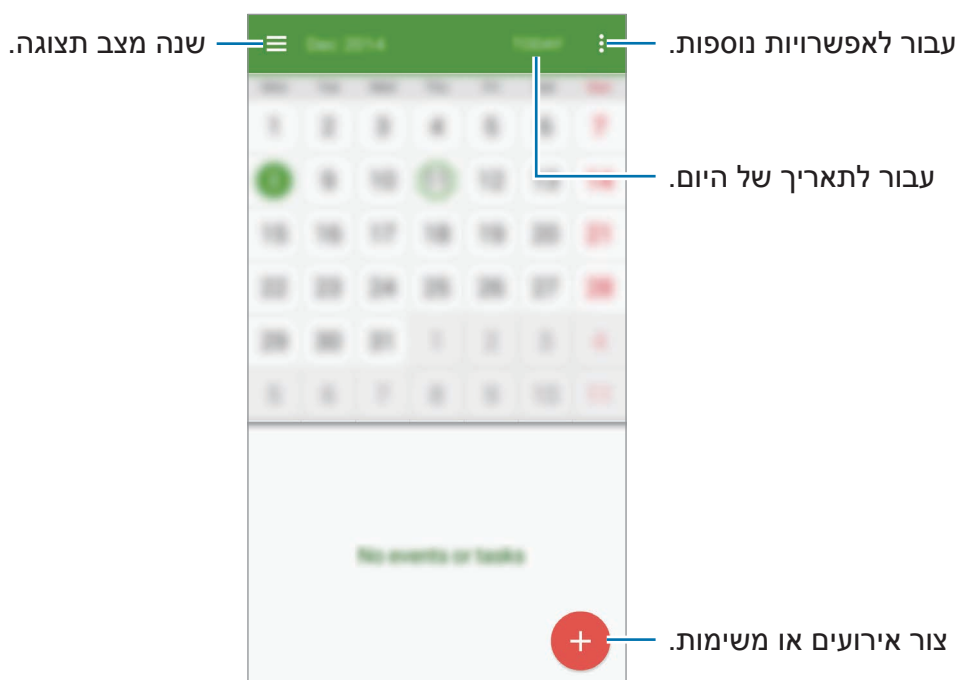

יצירת אירועים או משימות

1 הקש על **לוח שנה** במסך היישומים.

2 הקש על **+**. לחלופין, בחר תאריך ללא אירועים או משימות, והקש שוב על התאריך. אם התאריך כבר כולל אירועים או משימות שמורים, הקש על התאריך, והקש על **+**.

3 בחר אירוע או משימה, והזן פרטים.

- **הוסף אירוע:** הגדר תאריך התחלה וסיום עבור אירוע. ניתן להגדיר חזרה אופציונלית.
- **הוסף משימה:** הוסף משימה לבצוע בתאריך ספציפי. ניתן להגדיר עדיפות אופציונלית.

The screenshot shows the event creation interface with the following labels and their corresponding fields:

- בחר פריט.** (Choose item): Points to the top green bar.
- בחר לוח שנה לשימוש או לסינכרון.** (Choose calendar for use or sync): Points to the 'לוח שנה' (Calendar) dropdown.
- הזן כותרת.** (Enter title): Points to the 'כותרת' (Title) field.
- צרך מפה שמציגה את מיקום האירוע.** (Need map showing event location): Points to the location pin icon.
- הגדר תאריך התחלה וסיום עבור האירוע.** (Set start and end date for the event): Points to the 'התחלה' (Start) and 'סיום' (End) fields.
- הוסף פרטים.** (Add details): Points to the 'הצג אפשרויות נוספות' (Show more options) button.

4 הקש על **שמור** כדי לשמור את האירוע או המשימה.

סנכרן אירועים ומשימות בין החשבונות שלך

הקש על **לוח שנה** במסך היישומים.

לסנכרן אירועים ומשימות עם החשבונות שלך, הקש על **⋮** ← **סנכרן כעת**.

להוספת חשבונות לסנכרון, הקש על **⋮** ← **לוחות שנה** ← **הוסף חשבון**. לאחר מכן, בחר חשבון לסנכרון, והיכנס אליו. כאשר החשבון מתווסף לרשימת החשבונות המסונכרנים, מופיע עיגול ירוק ליד שם החשבון.

לשינוי אפשרות הסנכרון של חשבון, במסך היישומים, הקש על **הגדרות** ← **חשבונות** ובחר שירות חשבון.

מחיקת אירועים או משימות

הקש על **לוח שנה** במסך היישומים.

כדי למחוק אירועים או משימות, הקש על **⋮** ← **מחק**, בחר את האירועים או המשימות, ולאחר מכן הקש על **בוצע** ← **מחק**.

כדי למחוק אירוע או משימה בעת הצפייה בהם, הקש על **⋮** ← **מחק**.

כדי לסמן משימות כמשימות שהושלמו, הקש על תאריך שכולל משימות, וסמן את המשימות שהושלמו.

שיתוף אירועים או משימות

הקש על **לוח שנה** במסך היישומים.

כדי לשתף אירוע או משימה בעת צפייה בהם, הקש על **🔗** ולאחר מכן בחר שיטת שיתוף.

מחשבון

השתמש ביישום זה לחישובים פשוטים או מורכבים.

הקש על **מחשבון** במסך היישומים.

סובב את המכשיר לרוחב כדי להציג את המחשבון המדעי. אם **סיבוב מסך** מושבת, הקש על **⋮** ← **מחשבון מדעי**.

כדי לראות את היסטוריית החישובים, הקש על **✓** כדי להסתיר את לוח המקשים.

לניקוי ההיסטוריה, הקש על **✓** ← **מחק היסטוריה**.

שעון

התראה

במסך היישומים, הקש על **שעון** ← **התראה**.

הגדרת התראות

הקש על **+** ברשימת ההתרעות, הגדר שעת התראה, בחר את הימים לחזרה על ההתראה, הגדר אפשרויות התראה נוספות, ולאחר מכן הקש על **סיום**. להפעלה או השבתה של התראות, הקש על  ליד ההתראה הרצויה ברשימת ההתראות.

- **נודניק:** הגדר מרווח זמן וציין את מספר הפעמים שההתראה תחזור לאחר פרק הזמן שהגדרת מראש.
- **התראה חכמה:** הגדר שעה וצליל עבור ההתראה החכמה. ההתראה החכמה מתחילה להשמיע צליל בעוצמת קול נמוכה מספר דקות לפני שעת ההתראה שהוגדרה. עוצמת הקול של ההתראה החכמה מתגברת בהדרגה עד לכיבויה או עד הישמע ההתראה שהוגדרה מראש.

הפסקת התראות

גרור את **X** אל מחוץ למעגל הגדול כדי להפסיק התראה. גרור את **ZZ** אל מחוץ למעגל הגדול כדי לחזור על ההתראה לאחר משך זמן שצוין.

מחיקת התראות

הקש על **:** ← **מחק**, בחר התרעות, ולאחר מכן הקש על **סיום**.

שעון עולמי

במסך היישומים, הקש על **שעון** ← **שעון עולמי**.

יצירת שעונים

הקש על **+**, ולאחר מכן הזן שם עיר או בחר עיר מתוך רשימת הערים.
כדי להחיל שעון קיץ, לחץ לחיצה ארוכה על שעון ולאחר מכן הקש על **☀**.

מחיקת שעונים

הקש על **:** ← **מחק**, בחר שעונים, ולאחר מכן הקש על **סיום**.

עצר

במסך היישומים, הקש על **שעון** ← **עצר**.
הקש על **התחל** כדי לתזמן אירוע. הקש על **הקפה** כדי לרשום את זמני ההקפה.
הקש על **עצור** כדי לעצור את השעון. כדי לנקות זמני הקפה, הקש על **איפוס**.

טיימר

במסך היישומים, הקש על **שעון** ← **טיימר**.
הגדר את משך הזמן ולאחר מכן הקש על **התחל**.
גרור את **X** אל מחוץ לעיגול הגדול בכדי שהטיימר יבוטל.

Drive

השתמש ביישום זה כדי להיכנס לקבצים השמורים בשירות האחסון Google Drive. תוכל לשמור את כל הקבצים שלך במקום אחד, להיכנס אליהם מכל מקום ולשתף אותם עם אחרים.
הקש על **Drive** במסך היישומים.

ייתכן שיישום זה לא יהיה זמין, בהתאם לאזור או לספק השירות.



Dropbox

השתמש ביישום זה כדי לשמור ולשתף קבצים עם אחרים דרך שירות Dropbox לאחסון בענן. כשאתה שומר קבצים ב-Dropbox, המכשיר מבצע סנכרון אוטומטי עם שרת האינטרנט ועם כל התקן אחר ש-Dropbox מותקן בו.



ייתכן שיישום זה לא יהיה זמין, בהתאם לאזור או לספק השירות.

1 הקש על **Dropbox** במסך היישומים.

2 היכנס לחשבון Dropbox שלך. אם אין לך חשבון Dropbox, צור חשבון חדש.

3 הקש על **Turn on Camera Upload**.

המכשיר יעלה ל-Dropbox תמונות שצולמו באמצעות המצלמה של המכשיר. כדי להעלות וידאו, גרור את המתג **Include videos** ימינה.

כדי להעלות תמונות או סרטוני וידאו באופן ידני, הקש על **Skip this**.

4 השתמש בפונקציות הבאות:

- 📁 : העלה או פתח קבצים. הקש על **Upload here** ← כדי להעלות קבצים.
- 📷 : הצג את התמונות או הסרטונים שהעלית. הקש על ☒ כדי לשתף או למחוק קבצים או כדי ליצור אלבומים.
- ★ : פתח קבצים ברשימת המועדפים.
- 🔔 : הצג התראות.

Google

השתמש ביישום זה לחיפוש באינטרנט. ניתן גם להשתמש בו לחיפוש יישומים ותוכן יישומים השמורים במכשיר או בכרטיס הזיכרון.

הקש על **Google** במסך היישומים.



ייתכן שיישום זה לא יהיה זמין, בהתאם לאזור או לספק השירות.

מצב ילדים

השתמש ביישומון זה כדי לספק לילדים סביבה מהנה ובטוחה על-ידי הגבלת הגישה שלהם ליישומים ותכנים מסוימים.

נדרש להוריד ולהתקין יישומון לפני שימוש. במסך הבית, הקש על **מצב ילדים** ← **התקן**. לאחר התקנת היישומון, הוא יופיע על מסכי הבית והיישומים.

להפעלת מצב ילדים, הקש על **מצב ילדים** במסך הבית או במסך היישומים.

בעת הפעלת יישומון זה בפעם הראשונה, הקש על **הגדר קוד PIN** בחלק התחתון של המסך. לאחר מכן פעל לפי ההוראות שעל המסך.

אם היישומון **מצב ילדים** הוסר בטעות, ניתן להתקין אותו שוב מחדש. הקש ממושכות על שטח ריק במסך הבית, הקש על **וידג'טים**, ולאחר מכן הקש ממושכות על היישומון **מצב ילדים**. גרור את היישומון למסך הבית והקש **מצב ילדים** להתקנה מחדש.



מסך הבית של מצב ילדים

מסך הבית הוא נקודת המוצא לגישה אל כל היישומים במצב ילדים.





השתמש ביישום זה כדי להציג את התמונות, הציורים, ההקלטות הקוליות וקבצי המדיה שאליהם אתה מתיר את הגישה של ילדיך.



השתמש ביישום זה להפעלת קבצי וידאו. לפני השימוש ביישום זה, הוסף וידאו השמור במכשיר ליישום. לפרטים, עיין ב-[בקרת הורים](#).



השתמש ביישום זה כדי ליצור ציור בעזרת עט, מברשת וכד'.



השתמש ביישום זה כדי להקליט או להשמיע הקלטות קוליות.



השתמש ביישום זה לצילום תמונות וסרטונים.

אזור המשחק של מצב ילדים

גלול ימינה את מסך הבית כדי לפתוח את אזור המשחק של מצב ילדים.
ניתן לקיים אינטראקציה עם דמויות, אובייקטים ברקע ועוד.

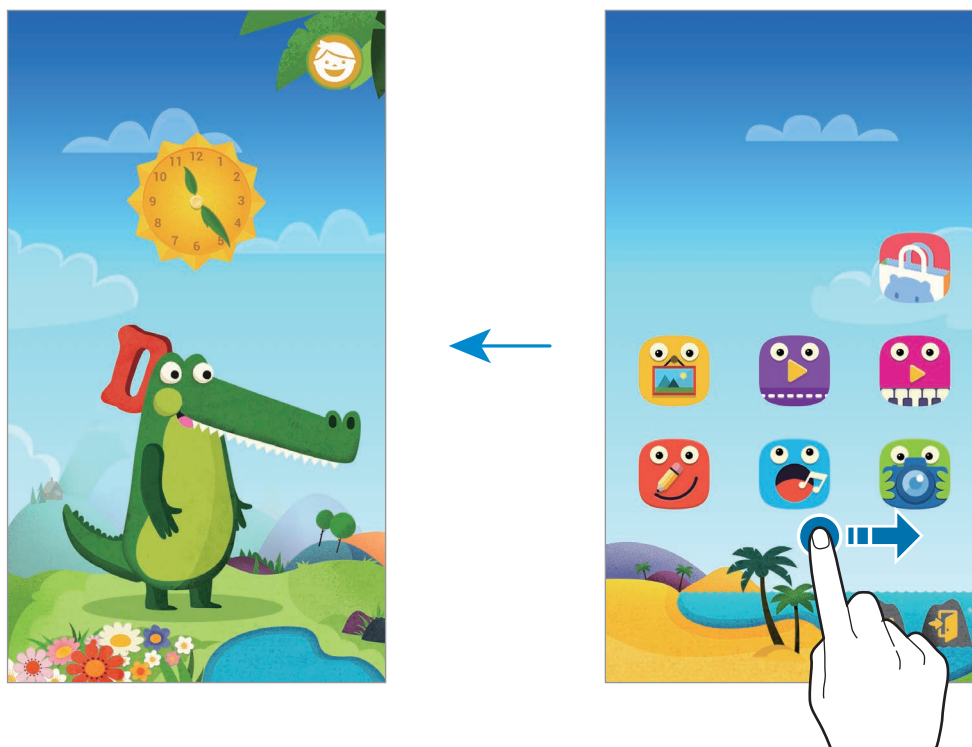

בקרת הורים

השתמש ביישום זה כדי להגדיר מגבלות עבור מצב ילדים, על מנת לשלוט בגישה אל תוכן ויישומים.
ניתן לשנות הגדרות של מצב ילדים, מגבלות זמני שימוש ועוד.

במסך הבית, הקש על  והזן את ה-PIN.

כדי לצאת מבקרת הורים, לחץ על לחצן הבית.

הקש על  והשתמש באפשרויות הבאות:

- שם הילדים: הצג את פרופיל הילדים וערוך אותו.
- הגבלת זמן המשחק היומי: הגדר מגבלת זמן כדי לשלוט בשימוש של ילדיך במכשיר.
- יישומים: הצג והוסף יישומים מותרים לשימוש הילדים במצב ילדים.
- מדיה: אפשר לילדיך גישה לתמונות וסרטונים מסוימים השמורים במכשיר.
- Kids Store: הורד יישומים לילדים מ-GALAXY Apps.

זכוכית מגדלת

השתמש ביישומון זה כדי להגדיל טקסט או אובייקטים עם המצלמה האחורית. כדי להוסיף את היישומון למסך הבית, הקש ממושכות על שטח ריק במסך הבית, הקש על **וידג'טים**, הקש ממושכות על היישומון **זכוכית מגדלת**, ולאחר מכן גרור אותו אל מסך הבית. הקש על היישומון **זכוכית מגדלת** במסך הבית. הקש על **+** או על **-** כדי לכוון את ההגדלה. להתמקדות במרכז המסך, הקש על ☺. ניתן גם לכוון את המיקוד באופן ידני על-ידי הקשה על האזור שבו תרצה להתמקד. כדי להפעיל את המבזק על מנת לראות טקסט או אובייקטים בחושך, הקש על ☾. כדי לצלם תמונה של טקסט או אובייקטים, הקש על ☼.

מפות

השתמש ביישום זה כדי לאתר את מיקום המכשיר, לחפש מקומות או לקבל הוראות הגעה. הקש על **מפות** במסך היישומים.

ייתכן שיישום זה לא יהיה זמין, בהתאם לאזור או לספק השירות.



חיפוש מיקומים

חפש מיקומים על-ידי הזנת כתובת או מילת מפתח. כאשר תמצא את המיקום, בחר מיקום לצפייה במידע המפורט. לקבלת מידע נוסף, עיין בעזרה.



קבלת הוראות עבור יעד

הקש על **Y** כדי להגדיר מיקום מוצא ומיקום יעד ולאחר מכן בחר אמצעי נסיעה. המכשיר יציג מסלולים שיובילו אותך ליעד.

תזכיר



השתמש ביישום זה כדי לתעד מידע חשוב, לשמור אותו ולעיין בו במועד מאוחר יותר.
הקש על **תזכיר** במסך היישומים.

הוספה וניהול של קטגוריות

צור קטגוריות כדי למיין ולנהל את התזכירים שלך.
ברשימת התזכירים, הקש על  ← **נהל קטגוריות**.
כדי להוסיף קטגוריה חדשה, הקש על **+**, הזן שם קטגוריה, ולאחר מכן הקש על **אישור**.
כדי למחוק קטגוריה, הקש על **—** לצד הקטגוריה.
כדי לשנות שם של קטגוריה, הקש על שם קטגוריה והחזק, הזן שם חדש עבור הקטגוריה, ולאחר מכן הקש על **שנה שם**.
כדי לשנות את סדר הקטגוריות, הקש על  לצד קטגוריה כלשהי, וגרור כלפי מעלה או מטה אל מיקום אחר.

יצירת תזכירים

הקש על **+** ברשימת התזכירים, והזן תזכיר. בעת חיבור תזכיר, השתמש באפשרויות הבאות:

-  : צור או הגדר קטגוריה.
-  : הוסף תמונות.
-  : צור הקלטת קול להוספה.

כדי לשמור את התזכיר, הקש על **שמור**.
כדי לערוך תזכיר, הקש על תזכיר, ולאחר מכן הקש על תוכן התזכיר.

חיפוש תזכירים

הקש על **Q** ברשימת התזכירים, והזן מילת מפתח, כדי לחפש תזכירים הכוללים את אותה מילת מפתח.

מחיקת תזכירים

הקש על **⋮** ← **מחק**, בחר תזכירים, ולאחר מכן הקש על **סיום**.
כדי למחוק תזכיר בעת הצפייה בו, הקש על **⋮** ← **מחק**.

הקבצים שלי

אודות הקבצים שלי

השתמש ביישום זה כדי לגשת לכל סוגי הקבצים המאוחסנים במכשיר, כולל תמונות, סרטוני וידאו, שירים וקליפים קוליים. הקש על **הקבצים שלי** במסך היישומים.

צפייה בקבצים

הקש על **הקבצים שלי** במסך היישומים. פתח תיקייה לפתיחה. כדי לעלות רמה בעץ הספרייה, הקש על ←. כדי לחזור למסך הראשי של 'הקבצים שלי', הקש על ⬆.

חיפוש קבצים או תיקיות

הקש על **הקבצים שלי** במסך היישומים. הקש על Q, ולאחר מכן הזן קריטריונים לחיפוש.

הצגת מידע אחסון

הקש על **הקבצים שלי** במסך היישומים. הקש על ⋮ ← **שימוש בשטח אחסון** להצגת מידע על זיכרון המכשיר וכרטיס הזיכרון.

הוספת קיצורי דרך לשרת FTP במכשיר

הוסף קיצור דרך לשרת FTP לאזור קיצורי הדרך. הקש על **הקבצים שלי** במסך היישומים. הקש על ⋮ ← **הוסף שרת FTP**, הזן פרטים כגון כתובת שרת, שם משתמש וסיסמה, ולאחר מכן הקש על **בוצע**.

חיבור למכשירים אחרים

NFC

אודות NFC

המכשיר מאפשר לך לקרוא תגים של תקשורת מסוג NFC (Near Field Communication) שמכילים מידע לגבי מוצרים. באפשרותך להשתמש בתכונה זו לביצוע תשלומים ולרכישת כרטיסים לאמצעי תחבורה או לאירועים, לאחר הורדת היישומים הדרושים.

הסוללה כוללת אנטנת NFC מובנית. טפל בסוללה בזהירות על מנת למנוע נזק לאנטנת ה-NFC.



לפני השימוש בתכונה זו

- בדוק את מיקומן של אנטנות ה-NFC במכשיר שלך ובמכשיר האחר.
- ודא שתכונת NFC מופעלת במכשיר שלך ובמכשירים שאליהם ברצונך להתחבר.
- ודא שמסך המכשיר אינו נעול. אחרת, המכשיר לא יקרא תגי NFC ולא יקבל נתונים.

שימוש בתכונת NFC

השתמש בתכונת NFC לצורך משלוח תמונות או אנשי קשר למכשירים אחרים ולצורך קריאת פרטי מוצרים מתוך תגי NFC. אם תכניס כרטיס SIM או USIM שמצויד בתכונת תשלום, תוכל להשתמש במכשיר לצורך ביצוע תשלומים בצורה נוחה.

במסך היישומים, הקש על **הגדרות** ← **NFC**, ולאחר מכן גרור את המתג **NFC** שמאלה. מקם את אנטנת NFC שבגב המכשיר ליד תג NFC. יופיע המידע מן התג.

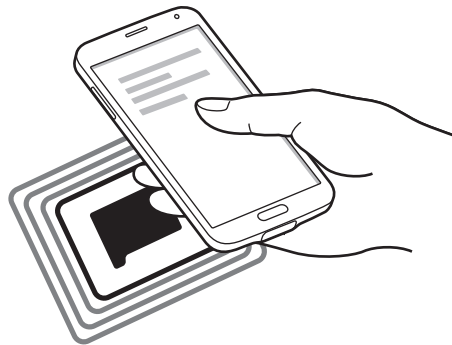

ביצוע רכישה באמצעות התכונה NFC

על מנת שתוכל להשתמש בתכונה NFC לביצוע תשלומים, עליך להירשם לשירות תשלומים בנייד. לרישום או לקבלת פרטים על השירות, פנה לספק השירות שלך.

במסך היישומים, הקש על **הגדרות** ← **NFC**, ולאחר מכן גרור את המתג **NFC** שמאלה. קרב את שטח אנטנת NFC שבגב המכשיר לקורא כרטיסי NFC.

כדי להגדיר יישום ברירת מחדל לתשלום, הקש על **הקש ושלם**, ובחר יישום.

ייתכן שרשימת שירותי התשלום לא תכלול את כל יישומי התשלום הזמינים.



שליחה של נתונים

השתמש בתכונה Android Beam לשליחת נתונים, כגון דפי אינטרנט ואנשי קשר, למכשירים תומכי-NFC.

- 1 במסך היישומים, הקש על **הגדרות** ← **NFC**, ולאחר מכן גרור את המתג **NFC** שמאלה.
- 2 הקש על **Android Beam**, וגרור את המתג **Android Beam** שמאלה.
- 3 בחר בפריט וגע באנטנת NFC של המכשיר שלך עם אנטנת NFC של המכשיר האחר.
- 4 כאשר ההודעה **גע כדי להעביר**. מופיעה על המסך, הקש על מסך המכשיר כדי לשלוח את הפריט.

Bluetooth

אודות Bluetooth

טכנולוגיית Bluetooth יוצרת חיבור אלחוטי ישיר בין שני מכשירים במרחקים קצרים. השתמש בתכונה Bluetooth להעברת נתונים או קבצי מדיה מול מכשירים אחרים.

-  Samsung אינה אחראית לאובדן, עיכוב או שימוש שגוי בנתונים שנשלחים או מתקבלים באמצעות התכונה Bluetooth.
- תמיד ודא שאתה משתף ומקבל נתונים מול מכשירים מהימנים ומאובטחים כהלכה. אם קיימים מכשולים בין המכשירים, ייתכן שמרחק התפעול יתקצר.
- מכשירים מסוימים, בייחוד כאלו שלא נבדקו או אושרו על-ידי קבוצת Bluetooth SIG, עשויים שלא להיות תואמים למכשיר.
- אין להשתמש בתכונה Bluetooth למטרות לא חוקיות (לדוגמה, יצירת עותקים פיראטיים של קבצים או ציתות לא חוקי לפעילויות תקשורת למטרות מסחריות).
- Samsung אינה אחראית להשלכות של שימוש לא חוקי בתכונה Bluetooth.

לפני השימוש בתכונה זו

- ודא שתכונת Bluetooth מופעלת במכשיר שלך ובמכשירים שאליהם ברצונך להתחבר.
- ודא כי שני המכשירים מוגדרים כגלויים למכשירי Bluetooth אחרים.

צימוד למכשירי Bluetooth אחרים

- 1 במסך היישומים, הקש על **הגדרות** ← **Bluetooth**, גרור את המתג **Bluetooth** שמאלה, ולאחר מכן הקש על **סרוק**. המכשירים שזוהו מופיעים ברשימה. כדי להגדיר את המכשיר כגלוי למכשירים אחרים, הקש על שם המכשיר.
- 2 בחר מכשיר שעמו תבצע התאמה. אם המכשיר שלך הותאם למכשיר זה בעבר, הקש על שם המכשיר מבלי לאשר את הסיסמה שנוצרה באופן אוטומטי.
- 3 קבל את הבקשה לאישור Bluetooth בשני המכשירים לצורך אישור.

שליחה וקבלה של נתונים

יישומים רבים תומכים בהעברת נתונים באמצעות Bluetooth. באפשרותך לשתף נתונים, כגון אנשי קשר וקבצי מדיה, עם מכשירי Bluetooth אחרים. הפעולות הבאות הן דוגמה למשלוח תמונה למכשיר אחר.

משלוח תמונה

- 1 במסך היישומים, הקש על **גלריה**.
- 2 בחר תמונה.

3 הקש על  ← **Bluetooth** ולאחר מכן בחר מכשיר שעמו תבצע התאמה.
אם המכשיר שעמו ברצונך לבצע התאמה אינו מופיע ברשימה, בקש כי המכשיר יפעיל את אפשרות הניראות שלו. לחלופין, הגדר את המכשיר כגלוי למכשירים אחרים.

4 קבל את הבקשה לאישור Bluetooth במכשיר השני.

קבלת תמונה

כאשר מכשיר אחר שולח אליך תמונה, קבל את בקשת האישור של Bluetooth. התמונה שהתקבלה נשמרת בתיקייה **גלריה** ← **Download**.

ביטול התאמה עם מכשירי Bluetooth אחרים

1 במסך היישומים, הקש על **הגדרות** ← **Bluetooth**.
המכשיר מציג את המכשירים המותאמים ברשימה.

2 כדי לבטל התאמה, הקש על  בסמוך לשם המכשיר.

3 הקש על **בטל התאמה**.

S Beam

השתמש בתכונה זו לשליחת נתונים, כגון סרטונים, תמונות ומסמכים.

לפני השימוש בתכונה זו

- ודא שהתכונה NFC או Wi-Fi Direct מופעלת במכשיר שלך ובמכשירים שאליהם ברצונך לשלוח קבצים.

שליחה של נתונים

- 1 במסך היישומים, הקש על **הגדרות** ← **NFC**, ולאחר מכן גרור את המתג **NFC** ימינה.
- 2 הקש על **S Beam**, וגרור את המתג **S Beam** שמאלה.
- 3 בחר בקובץ וגע באנטנת NFC של המכשיר שלך עם אנטנת NFC של המכשיר האחר.
- 4 כאשר ההודעה **גע כדי להעביר**. מופיעה על המסך, הקש על מסך המכשיר כדי לשלוח את הקובץ.

- אין לשלוח באמצעות S Beam נתונים המוגנים בזכויות יוצרים. שליחת נתונים מסוג זה עלולה להפר חוקים להגנה על זכויות יוצרים. Samsung אינה אחראית לחבובות הנגרמות עקב שימוש לא חוקי בנתונים המוגנים בזכויות יוצרים.
- אם שני המכשירים מנסים לשלוח נתונים בו-זמנית, העברת הקבצים עלולה להיכשל.

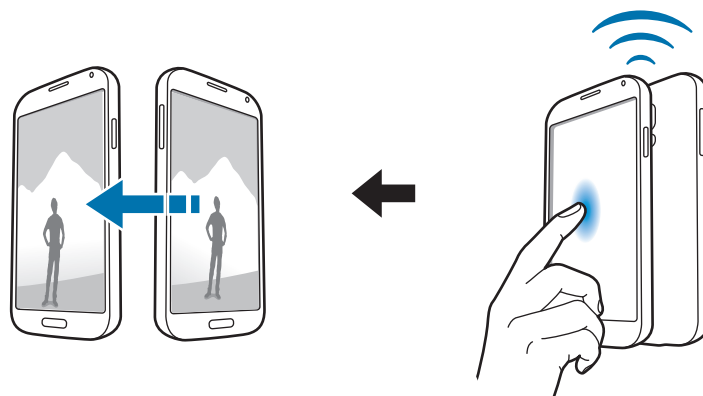

חיבור מהיר

אודות התחברות מהירה

השתמש בתכונה זו לצורך חיפוש וחיבור פשוטים למכשירים סמוכים. באפשרותך להשתמש במכשיר כשלט רחוק על-ידי חיבורו למכשיר טלוויזיה. באפשרותך גם לשתף בנוחות תכנים שמאוחסנים במכשיר עם מחשבים.



- שיטות החיבור עשויות להשתנות בהתאם לסוג המכשירים המחוברים או התוכן המשותף.
- שם המכשיר עשוי להשתנות, בהתאם למכשירי ה-Bluetooth שעמם מבוצעת התאמה. לדוגמה, שם המכשיר עשוי להופיע כ-BT MAC.

לפני השימוש בתכונה זו

- ודא כי המכשירים שמיועדים לחיבור תומכים בתכונת החיבור המהיר וכי המסכים שלהם פועלים.
- ודא כי תכונת Direct Wi-Fi או תכונת ה-Bluetooth פועלות במכשירים שאינם תומכים בתכונת החיבור המהיר.

התחברות למכשירים אחרים

- 1 פתח את חלונית ההודעות והקש על **חיבור מהיר**.
כאשר הלוח נפתח, תכונות Wi-Fi ו-Bluetooth מופעלות אוטומטית, והמכשיר מחפש מכשירים קרובים.
- 2 בחר מכשיר שאליו תתחבר.
הפעולות הבאות עשויות להשתנות בהתאם לסוג המכשיר המחובר. פעל בהתאם להוראות המוצגות על המסך להשלמת החיבור בין המכשירים.
על מנת לאפשר למכשירים קרובים לחפש ולהתחבר למכשיר שלך, הקש על **⋮** → **הגדר נראות מכשיר** → **הפוך את המכשיר שלך גלוי**, ולאחר מכן בחר אפשרות.

חיפוש חוזר אחר מכשירים

אם המכשיר המבוקש אינו מופיע ברשימה, חפש אותו. הקש על  ובחר מכשיר מתוך רשימת המכשירים שזוהו.

השבתת תכונת החיבור המהיר.

כדי להשבית את תכונת החיבור המהיר, הקש על  בחלק העליון של המסך. לחלופין, הקש על .

שיתוף תכנים

שתף תכנים עם המכשירים המחוברים.

- 1 פתח את חלונית ההודעות והקש על **חיבור מהיר**.
- 2 בחר מכשיר מתוך רשימת המכשירים שזוהו.
- 3 בחר קטגוריית מדיה.
- 4 בחר בתוכן לשיתוף והקש על **סיום**.
המכשיר שלך שולח את התוכן למכשיר המחובר.

התחברות לטלוויזיה

באפשרותך לחבר את המכשיר לטלוויזיה ולשלוט בטלוויזיה באמצעות שימוש במכשיר כשלט רחוק.

לפני השימוש בתכונה זו

- ודא כי הטלוויזיה דולקת.
- ודא כי הטלוויזיה רשומה לתכונת WatchON.
- התקן את אפליקציית WatchON במכשיר. ניתן להוריד את היישום מ-GALAXY Apps או מ-חנות Play.

1 פתח את חלונית ההודעות והקש על **חיבור מהיר**.

2 הקש על **שלט** מתוך רשימת המכשירים שזוהו.

כשהמכשיר מחובר לטלוויזיה, מופיע על המסך מערך הלחצנים של שלט רחוק. כאשר אתה מחבר את המכשיר לטלוויזיה בפעם הראשונה, הקש על **הגדר שלט רחוק**. לאחר מכן, פעל בהתאם להוראות המופיעות על המסך להשלמת החיבור בין המכשירים.

3 הפעל את הטלוויזיה המחוברת באמצעות השלט רחוק.

הצטרפות להפעלת Group Play

שתף תכנים עם מכשירים אחרים על-ידי שימוש בתכונת Group Play.

לפני השימוש בתכונה זו

- חפש או הצטרף להפעלה שנוצרה, או צור הפעלה חדשה.
- התקן את היישום Group Play בשני המכשירים. ניתן להוריד את היישום מ-GALAXY Apps או מ-חנות Play.

1 פתח את חלונית ההודעות והקש על **חיבור מהיר**.

2 הקש על **הצטרף** מתוך רשימת המכשירים שזוהו.

רק מכשירים אשר תומכים בהפעלות Group Play מופיעים ברשימה.

3 פעל בהתאם להוראות המוצגות על המסך להשלמת החיבור בין המכשירים.

סקירת מחשבים

הפעל את היישום Samsung Link כדי להשתמש בתוכן שנשמר על מחשבים שמחוברים מרחוק. כדי להשתמש בתכונה זו, עליך להיכנס לחשבון Samsung שלך.

לפני השימוש בתכונה זו

- ודא כי כל המכשירים שעושים שימוש בתכונה זו מחוברים לאותה רשת.
- ודא כי כל המחשבים שאליהם יתחבר המכשיר רשומים ביישום Samsung Link.
- התקן את היישום Samsung Link בשני המכשירים. ניתן להוריד את היישום מ-GALAXY Apps או מ-Play.

1 פתח את חלונית ההודעות והקש על **חיבור מהיר**.

2 הקש על **עיין בתוכן** מתוך רשימת המכשירים שזוהו. רק המחשבים הזמינים מופיעים ברשימה.

3 פעל בהתאם להוראות המוצגות על המסך להשלמת החיבור בין המכשירים.

Smart Remote

אודות Smart Remote

השתמש ביישום זה כדי להתחבר לטלוויזיה וכדי להשתמש במכשיר כשלט רחוק. ניתן לחפש תוכניות טלוויזיה ולבחור אותן וכן לשלוט בערוצים באמצעות המכשיר. הקש על **Smart Remote** במסך היישומים.

לפני השימוש ביישום זה

- ודא כי חיברת את המכשיר לרשת.
- ודא כי יציאת האינפרא-אדום של המכשיר מופנית לעבר מכשיר הטלוויזיה.



התחברות לטלוויזיה

- 1 הקש על **Smart Remote** במסך היישומים.
- 2 הקש על **התחל**.
- 3 בחר אזור ובחר את שירות השידור.
תוכניות הטלוויזיה הזמינות יופיעו.

שימוש במכשיר כבשלט רחוק

באפשרותך להפעיל או לכבות את הטלוויזיה, לעבור בין ערוצים או לכוון את עוצמת הקול של מכשיר הטלוויזיה, על-ידי שימוש במכשיר כשלט רחוק.

1 במכשיר, הקש על  ← **הבא**.

2 בחר במותג הטלוויזיה.

3 ודא כי יציאת האינפרא-אדום של המכשיר מופנית לעבר מכשיר הטלוויזיה והקש על **לחצן 1**.
לאחר מכן הקש על **כן** אם המכשיר מפעיל את הטלוויזיה.

אם המכשיר אינו מדליק את הטלוויזיה, הקש על **לא** וחזור על הפעולה עד שמכשיר הטלוויזיה יזהה את האות.

4 בחר מקור ערוץ.



צפייה בטלוויזיה באמצעות המכשיר

בחר תוכנית טלוויזיה מרשימת התוכניות הזמינות כדי לצפות בה במכשיר הטלוויזיה המחובר.

1 הקש **במיוחד עבורך**, **תוכניות טלוויזיה**, **סרטים**, או **ספורט**.

2 בחר תוכנית טלוויזיה, והקש על **צפה בזה בטלוויזיה**.
התוכנית שנבחרה תוצג על מסך הטלוויזיה המחוברת.

3 הקש על **⌂** כדי לכוון ערוצים או את עוצמת הקול.
לוח השלט רחוק מופיע על המסך.

הגדרת תזכורות לתוכניות

1 בחר תוכנית טלוויזיה לצפייה.

2 הקש על **הזכר לי**.
ההתראה תופעל במועד שהוגדר מראש.

Screen Mirroring

אודות Screen mirroring

השתמש בתכונה זו לחיבור המכשיר שלך למסך גדול עם מתאם AllShare Cast או HomeSync, ושתף את התכנים שלך. באפשרותך להשתמש בתכונה זו גם עם מכשירים אחרים שתומכים בתכונה Wi-Fi Miracast.

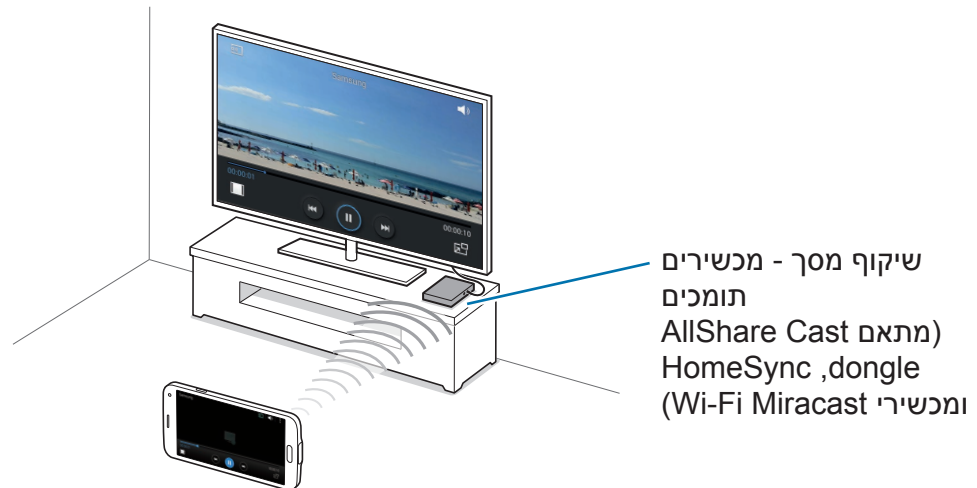

- ייתכן שתכונה זו לא תהיה זמינה, בהתאם לאזור או לספק השירות.
- ייתכן שמכשירים תואמי-Miracast שאינם תומכים בהגנה על תוכן דיגיטלי בפס רחב גבוה (HDCP 2.X) לא יהיו תואמים לתכונה זו.
- ייתכן שקבצים מסוימים ייכנסו למאגר במהלך ההפעלה, בהתאם לחיבור הרשת.
- לחיסכון במתח, השבת תכונה זו כשאינה בשימוש.
- אם תציין תדר Wi-Fi, ייתכן שמתאמי AllShare Cast או HomeSync לא יזוהו או לא יתחברו.
- אם אתה מציג סרטונים או משחקים על-גבי צג טלוויזיה, בחר מצב טלוויזיה מתאים להנאה מחוויה מיטבית.



לפני השימוש בתכונה זו

- ודא שהמכשיר התומך ב-screen mirroring מחובר למכשיר הטלוויזיה באמצעות כבל HDMI.
- ודא כי הטלוויזיה דולקת.

הצגת תוכן במכשיר הטלוויזיה

בטרם תחבר מכשיר טלוויזיה למכשיר שלך, חבר את הטלוויזיה ואת המכשיר התומך ב-screen mirroring. כדי לבצע את החיבור, עיין במדריך למשתמש של המכשיר. הפעולות הבאות הן דוגמה להצגת תוכן במכשיר טלוויזיה שמחובר דרך AllShare Cast dongle.

1 במכשיר הטלוויזיה, בחר מצב חיבור כגון מצב HDMI לצורך חיבור מכשיר חיצוני.

2 במסך היישומים, הקש על **הגדרות** ← **Screen Mirroring**.
המכשירים שזוהו מופיעים ברשימה.

3 בחר מכשיר שאליו תתחבר.
מסך המכשיר שלך מופיע על מסך הטלוויזיה.
אם אתה מחבר את המכשיר בפעם הראשונה, הקש והחזק את שם ה-dongle ברשימה והזן את קוד ה-PIN שמופיע על מסך הטלוויזיה.

4 פתח או הפעל קובץ, ולאחר מכן שלוט בתצוגה באמצעות המקשים במכשיר.

הפסקת הצפייה בתוכן

במסך היישומים, הקש על **הגדרות** ← **Screen Mirroring**, ולאחר מכן גרור את המתג **Screen Mirroring** שמאלה.

שימוש בתכונת ההדפסה הניידת

חבר את המכשיר למדפסת כדי להדפיס תמונות או מסמכים.

ייתכן שמדפסות מסוימות לא יהיו תואמות למכשיר.



לפני השימוש בתכונה זו

• ודא שהתכונה Wi-Fi או Wi-Fi Direct מופעלת במכשיר ובמדפסת.

התחברות למדפסת

במסך היישומים, הקש על **הגדרות** ← **הדפסה**, בחר סוג הדפסה, ולאחר מכן גרור את המתג שבפינה הימנית העליונה של המסך שמאלה. המכשיר מחפש מדפסות המחוברות לאותה רשת Wi-Fi שאליה מחובר המכשיר. בחר מדפסת לשימוש כמדפסת ברירת מחדל.

כדי להוסיף מדפסות באופן ידני, הקש על **⋮** ← **הוסף מדפסת** ← **+**, הזן פרטים, ולאחר מכן הקש על **OK**.

כדי לשנות את הגדרות ההדפסה, הקש על **⋮** ← **הגדרות**.

הדפסת תוכן

בעת הצגת תוכן, כגון תמונות או מסמכים, הקש על **⋮** ← **הדפסה**, ולאחר מכן בחר מדפסת.

מנהל המכשיר והנתונים

שדרוג המכשיר

ניתן לשדרג את המכשיר לגרסת התוכנה האחרונה.

שדרוג דרך הרשת

ניתן לשדרג את המכשיר לגרסת התוכנה האחרונה באופן ישיר באמצעות השירות 'קושחה דרך הרשת' (FOTA).

במסך היישומים, הקש על הגדרות ← אודות הטלפון ← עדכוני תוכנה ← עדכן עכשיו.

שדרוג עם Samsung Kies

הורד את הגרסה האחרונה של התוכנה Samsung Kies מאתר האינטרנט של Samsung. הפעל את התוכנה Samsung Kies וחבר את המכשיר למחשב. התוכנה Samsung Kies מזהה את המכשיר באופן אוטומטי ומציגה עדכונים זמינים, אם קיימים, בתיבת דו-שיח. לחץ על הלחצן עדכן בתיבת הדו-שיח כדי להתחיל בשדרוג. לקבלת פרטים נוספים על אופן השדרוג, עיין בעזרה של Samsung Kies.

- בשעה שהמכשיר מבצע שדרוג, אין לכבות את המחשב או לנתק את כבל ה-USB.
- במהלך שדרוג המכשיר, אין לחבר למחשב התקני מדיה אחרים. חיבור של התקנים נוספים עלול להפריע לתהליך העדכון.



העברת קבצים בין המכשיר למחשב

- העבר קבצי שמע, וידאו, תמונות או סוגים אחרים של קבצים מן המכשיר למחשב, או להפך.
- אין לנתק את כבל ה-USB מהמכשיר במהלך העברת הקבצים. הדבר עלול לגרום לאובדן נתונים או נזק למכשיר. 
 - אין לנתק את המכשיר מהמחשב במהלך ניגון קבצים השמורים במכשיר על המחשב המחובר. בסיום ניגון הקובץ, נתק את המכשיר מהמחשב.
 - ייתכנו בעיות בחיבור בין המכשירים כאשר הם מחוברים זה לזה דרך רכזת USB. יש לחבר את המכשיר ישירות לכניסת ה-USB של המחשב.

התחברות כמכשיר מדיה

- 1 חבר את המכשיר למחשב באמצעות כבל USB.
- 2 פתח את חלונית ההתראות, ולאחר מכן הקש על האפשרות **מחובר כמכשיר מדיה** ← **מכשיר מדיה (MTP)**.
אם המחשב שלך לא תומך בפרוטוקול העברת מדיה (MTP) או שלא מותקן בו מנהל ההתקן המתאים, הקש על האפשרות **מצלמה (PTP)**.
- 3 העבר קבצים בין המכשיר והמחשב.

התחברות עם Samsung Kies

Samsung Kies הוא יישום מחשב המנהל תוכן מדיה ומידע אישי עם מכשירי Samsung. הורד את הגרסה האחרונה של התוכנה Samsung Kies מאתר האינטרנט של Samsung.

1 חבר את המכשיר למחשב באמצעות כבל USB.

התוכנה Samsung Kies מופעלת במחשב באופן אוטומטי. אם Samsung Kies לא מופעלת, לחץ לחיצה כפולה על הסמל של Samsung Kies במחשב.

2 העבר קבצים בין המכשיר והמחשב.

לקבלת מידע נוסף, עיין בעזרה של Samsung Kies.

גיבוי ושחזור נתונים

הקפד שהמידע האישי שלך, נתוני היישומים וההגדרות יישארו בטוחים במכשיר. באפשרותך לגבות את המידע הרגיש שלך בחשבון גיבוי ולהיכנס אליו במועד מאוחר יותר.

שימוש בחשבון Google

1 הקש על הגדרות במסך היישומים.

2 הקש על גיבוי ואיפוס, וסמן את התיבה גבה את הנתונים שלי.

3 הקש על חשבון גיבוי ובחר את החשבון כחשבון הגיבוי.

לשחזור הנתונים, עליך להתחבר לחשבון Google שלך דרך אשף ההתקנה. ניתן להפעיל ולפתוח את אשף ההתקנה באמצעות ביצוע איפוס לנתוני היצרן במכשיר. אם לא תתחבר לחשבון ה-Google שלך דרך אשף ההתקנה, לא תוכל לשחזר את נתוני הגיבוי.



שימוש בחשבון Samsung

- 1 במסך היישומים, הקש על הגדרות ← חשבונות ← הוסף חשבון ← חשבון סמסונג, ולאחר מכן היכנס לחשבון Samsung שלך.
- 2 הקש על הגדרות במסך היישומים.
- 3 הקש על ענן ← גיבוי, סמן את הפריטים לגיבוי, ולאחר מכן הקש על גבה כעת ← גבה. כדי לשחזר נתונים, הקש על שחזר, בחר בפריטים לשחזור ולאחר מכן הקש על שחזר עכשיו.

ביצוע איפוס נתונים

מחק את כל ההגדרות והנתונים שבמכשיר. לפני ביצוע איפוס לנתוני היצרן, הקפד ליצור עותקי גיבוי של כל הנתונים החשובים המאוחסנים במכשיר. לפרטים, עיין ב-גיבוי ושחזור נתונים.

- 1 הקש על הגדרות במסך היישומים.
- 2 הקש על גיבוי ואיפוס ← איפוס לנתוני יצרן.
- 3 הקש על איפוס המכשיר ← מחק הכל. המכשיר מאותחל אוטומטית.

הגדרות

אודות הגדרות

השתמש ביישום זה כדי לקבוע את תצורת המכשיר, להגדיר אפשרויות יישומים ולהוסיף חשבונות. הקש על **הגדרות** במסך היישומים. לחיפוש הגדרות על-ידי הזנת מילות מפתח, הקש על Q.

הגדרות מהירות

הצג את רשימת אפשרויות ההגדרות המועדפות עליך. כדי לערוך את הרשימה של אפשרויות ההגדרות המועדפות, הקש על ⋮ ← **ערוך הגדרות מהירות**, בחר אפשרות הגדרות, ולאחר מכן הקש על **בוצע**.

חיבורי רשת

Wi-Fi

הפעל את התכונה Wi-Fi כדי להתחבר לרשת Wi-Fi ולגשת לאינטרנט או למכשירי רשת אחרים. במסך ההגדרות, הקש על **Wi-Fi** ולאחר מכן גרור את מתג **Wi-Fi** שמאלה. ניתן לשמור על חיבור יציב לרשת על-ידי בחירה אוטומטית ברשת ה-Wi-Fi או ברשת הניידת, כדי להשתמש באות החזק ביותר. כדי לעבור באופן אוטומטי בין רשתות, סמן את התיבה **החלפת רשת חכמה**.

הגדרת מדיניות שינה של Wi-Fi

הקש על **:** ← מתקדם ← השאר Wi-Fi פעיל במצב שינה.



כאשר המסך כבוי, המכשיר מכבה באופן אוטומטי את חיבורי Wi-Fi. במצב זה, המכשיר ניגש באופן אוטומטי לרשתות הסלולריות, אם הוא מוגדר להשתמש בהן. הגישה לרשתות אלה עשויה להיות כרוכה בתשלום. כדי למנוע חיובים נוספים, הגדר אפשרות זו **כתמיד**.

הגדרת התראות רשת

המכשיר יכול לזהות רשתות Wi-Fi פתוחות ולהציג סמל בשורת המצב כדי להודיע כאשר הן זמינות. הקש על **:** ← מתקדם וסמן את הודעת רשת כדי להפעיל תכונה זו.

Wi-Fi Direct

Wi-Fi Direct מחבר מכשירים ישירות באמצעות רשת Wi-Fi, ללא צורך בנקודת גישה. הקש על **:** ← Wi-Fi Direct.

האצת הורדה

הגדר את המכשיר כך שיוריד קבצים דרך רשתות Wi-Fi ורשתות סלולריות במקביל. במסך ההגדרות, הקש על **האצת הורדה**, ולאחר מכן גרור את המתג **האצת הורדה** שמאלה. ייתכן שייגבו ממך חיובים נוספים בעת הורדת קבצים דרך הרשת הסלולרית.



Bluetooth

הפעל את התכונה Bluetooth כדי להחליף מידע במרחקים קצרים. במסך ההגדרות, הקש על **Bluetooth** ולאחר מכן גרור את מתג **Bluetooth** שמאלה.

חיבור בין התקנים ונתב אלחוטי נייד

השתמש במכשיר כנקודה חמה ניידת כדי לשתף את חיבור הנתונים הסלולרי של המכשיר עם מכשירים אחרים. לפרטים, עיין ב-[שיתוף חיבור עם מכשירים ושימוש בנתב אלחוטי נייד](#).

במסך ההגדרות, הקש על **חיבור בין התקנים ונתב אלחוטי נייד**.

- **נתב אלחוטי נייד:** השתמש בנתב אלחוטי נייד כדי לשתף את חיבור הנתונים הסלולרי של המכשיר עם מחשבים או מכשירים אחרים באמצעות רשת ה-Wi-Fi. תוכל להשתמש בתכונה זו כאשר חיבור הרשת אינו זמין.
- **חיבור באמצעות מכשיר USB:** השתמש בחיבור לאינטרנט באמצעות USB כדי לשתף את חיבור הנתונים הסלולרי של המכשיר עם מחשב באמצעות USB. כאשר המכשיר מחובר למחשב, הוא משמש כמודם אלחוטי עבור המחשב.
- **שימוש כמודם Bluetooth:** השתמש ב-Bluetooth לשיתוף חיבור המידע הנייד של המכשיר עם מחשבים או מכשירים אחרים באמצעות Bluetooth.

מצב טיסה

תכונה זו משביתה את כל הפונקציות האלחוטיות במכשיר. תוכל להשתמש רק בשירותים שאינם שירותי רשת.

במסך ההגדרות, הקש על **מצב טיסה**.

שימוש בנתונים

עקוב אחר כמות השימוש בנתונים, והתאם אישית את הגדרות המגבלה.

במסך ההגדרות, הקש על **שימוש בנתונים**.

- **נתונים בנייד:** הגדר את המכשיר לשימוש בחיבורי נתונים בכל רשת סלולרית.
- **הגדר הגבלת שימוש ב'נתונים ניידים':** הגדר מגבלה על השימוש בנתונים סלולריים. כדי להשתמש באפשרויות נוספות, הקש על **:**
- **הגבלת נתוני רקע:** הגדר את המכשיר להשבית סנכרון ברקע בזמן השימוש ברשת סלולרית.
- **הצגת שימוש ב-Wi-Fi:** הגדר את המכשיר כדי להציג את השימוש בנתונים דרך Wi-Fi.
- **נתב אלחוטי נייד:** בחר נתב אלחוטי נייד כדי למנוע מיישומים שפועלים ברקע להשתמש בהן.

מיקום

שנה הגדרות עבור הרשאות פרטי מיקום.

במסך ההגדרות, הקש על **מיקום** ולאחר מכן גרור את המתג **מיקום** שמאלה.

- **מצב GPS:** בחר שיטה לאיסוף נתוני המיקום שלך.
- **בקשות מיקום אחרונות:** הצג אילו יישומים מבקשים את מידע המיקום הנוכחי שלך ואת מידת השימוש שלהם בסוללה.
- **שירותי מיקום:** הצג את שירותי המיקום שבהם המכשיר משתמש.
- **המקומות שלי:** הגדר פרופילים שישמשו למיקומים ספציפיים בזמן השימוש בתכונות GPS, Wi-Fi או Bluetooth כדי לאתר את המיקום הנוכחי שלך.

מנהל כרטיסי SIM

הפעל את כרטיסי ה-SIM או ה-USIM שלך והתאם אישית את הגדרות כרטיסי ה-SIM.

במסך ההגדרות הקש על **מנהל כרטיסי SIM**, ולאחר מכן גרור שמאלה מתג אחד או את שני המתגים של כרטיסי ה-SIM או ה-USIM.

- **שיחה קולית:** בחר כרטיס SIM או USIM לשיחות קוליות.
 - **שיחת וידאו:** בחר כרטיס SIM או USIM לשיחות וידאו.
 - **רשת שירותי נתונים:** בחר כרטיס SIM או USIM לשירותי נתונים.
 - **SIM כפול מופעל תמיד:** קבע אם המכשיר יאפשר או לא יאפשר כניסת שיחות מה-SIM או ה-USIM השני תוך כדי שיחה.
- כשתכונה זו מופעלת, ייתכן שתחויב בתשלומים נוספים בגין הפניית שיחות, בהתאם לאזור או לספק השירות. 

רשתות נוספות

התאם אישית הגדרות לשליטה ברשתות.
במסך ההגדרות, הקש על **רשתות נוספות**.

יישום ברירת המחדל להעברת הודעות

בחר את היישום שישמש כברירת מחדל לשליחת הודעות.

רשתות תקשורת סלולרית

- **נתונים בנייד:** הגדר את המכשיר לשימוש בחיבורי נתונים בכל רשת סלולרית.
- **נדידת נתונים:** הגדר את המכשיר לשימוש בחיבורי נתונים בזמן נדידה.
- **שמות נקודות גישה:** הגדר שמות של נקודות גישה (APN).
- **מצב רשת 1 SIM / מצב רשת 2 SIM:** בחר סוג רשת.
- **מפעילי רשת:** חפש רשתות זמינות ובחר רשת לנדידה.

הגדרות VPN

הגדר רשתות פרטיות וירטואליות (VPN) והתחבר אליהן.

התחבר ושתף

NFC

הפעל את התכונה NFC כדי לקרוא או לכתוב תגי NFC שמכילים מידע.
במסך ההגדרות, הקש על **NFC** ולאחר מכן גרור את מתג **NFC** שמאלה.

- **Android Beam:** הפעל את התכונה Android Beam כדי לשלוח נתונים, כגון דפי אינטרנט ואנשי קשר, למכשירים התומכים ב-NFC.
- **S Beam:** הפעל את התכונה S Beam כדי לשלוח נתונים, כגון סרטוני וידאו, תמונות ומסמכים, למכשירים שתומכים ב-NFC ו-Wi-Fi Direct.
- **הקש ושלם:** הגדר את ברירת המחדל של שיטת התשלום לתשלומים ניידים.

ייתכן שרשימת שירותי התשלום לא תכלול את כל יישומי התשלום הזמינים.



מכשירים קרובים

שנה הגדרות עבור שיתוף תוכן בעת חיבור המכשיר למכשירים סמוכים. במסך ההגדרות, הקש על **מכשירים קרובים** ולאחר מכן גרור את מתג **מכשירים קרובים** שמאלה.

- **שם המכשיר:** הצג את שם שרת המדיה עבור המכשיר.
- **פריטי תוכן לשיתוף:** הגדר את המכשיר לשיתוף התכנים שלך עם מכשירים אחרים.
- **מכשירים מורשים:** הצג רשימה של המכשירים שיכולים לגשת למכשיר שלך.
- **מכשירים חסומים:** הצג רשימה של מכשירים אשר הגישה למכשיר שלך חסומה בפניהם.
- **הורד אל:** בחר מיקום בזיכרון לשמירת קבצי מדיה.
- **קבלת קבצים ממכשירים אחרים:** הגדר את המכשיר לקבלת העלאות ממכשירים אחרים.

הדפסה

קבע תצורה של הגדרות עבור יישומי Plug-In המותקנים במכשיר. תוכל לבצע חיפוש אחר מדפסות זמינות או להוסיף מדפסת באופן ידני כדי להדפיס קבצים באמצעות שירותים מבוססי ענן או באמצעות שירותי ה-Wi-Fi.

במסך ההגדרות, הקש על **הדפסה**.

Screen Mirroring

הפעל את תכונת שיקוף המסך ושתף את התצוגה שלך עם אחרים.

במסך ההגדרות, הקש על **Screen Mirroring**.

קול ותצוגה

צלילים והתראות

- שנה את ההגדרות עבור צלילים שונים במכשיר.
במסך ההגדרות, הקש על **צלילים והתראות**.
- **מצב צליל:** הגדר את המכשיר לשימוש במצב צליל או מצב שקט.
 - **עוצמת רטט:** כוון את העוצמה של התראת רטט.
 - **רטט בעת צלצול:** הגדר את המכשיר להפעלת רטט והשמעת צליל עבור שיחות נכנסות.
 - **צלצול:**
 - **צלצולים:** הוסף או בחר רינגטון עבור שיחות נכנסות.
 - **התראות:** בחר צלצול לאירועים כגון הודעות נכנסות ושיחות שלא נענו.
 - **רטט:** הוסף או בחר תבנית רטט.

תצוגה

- שנה את ההגדרות התצוגה.
במסך ההגדרות, הקש על **תצוגה**.
- **בהירות:** הגדר את בהירות התצוגה.
 - **גופן:**
 - **סגנון גופן:** שנה את סוג הגופן עבור טקסט התצוגה.
 - **גודל גופן:** שנה את גודל הגופן.
 - **סיבוב מסך:** הגדר שהתוכן יסתובב באופן אוטומטי בעת סיבוב המכשיר.
 - **סיבוב חכם:** הגדר את הממשק לא להסתובב בהתאם לכיוון הפנים שלך.

- **שהות חכמה:** הגדר את המכשיר למנוע את כיבוי התאורה האחורית של התצוגה בזמן שאתה מסתכל על התצוגה.
 - **כיבוי מסך אוטומטי:** הגדר את משך הזמן שהמכשיר ימתין לפני כיבוי התאורה האחורית של התצוגה.
 - **מצב תצוגה:**
 - **התאם את התצוגה:** השתמש במצב זה כדי למטב את התצוגה בהתאם להגדרות התצוגה.
 - **דינמי:** השתמש במצב זה להשגת תצוגה חיה יותר.
 - **רגיל:** השתמש במצב זה בסביבות רגילות.
 - **תמונה מקצועית:** השתמש במצב זה כדי שצבעי התצוגה ייראו כמו צבעים אמיתיים.
 - **קולנוע:** השתמש במצב זה לסביבה מעומעמת, כגון חדר חשוך.
 - **כוונן אוט' של גוון המסך:** הגדר את המכשיר לחיסכון בצריכת חשמל על-ידי כוונן בהירות התצוגה.
 - **שומר מסך:** הגדר את המכשיר להפעלת שומר מסך בעת חיבור המכשיר לתחנת עגינה שולחנית או למטען.
 - **נורית חיווי:**
 - **טוען:** הגדר את המכשיר להפעיל נורית התראה כאשר הסוללה נטענת.
 - **סוללה חלשה:** הגדר את המכשיר להפעיל נורית התראה כאשר הסוללה חלשה.
 - **התראות:** הגדר את המכשיר להפעיל נורית התראה כאשר יש שיחות שלא נענו, הודעות או התראות.
 - **הקלטה קולית:** הגדר את המכשיר להפעיל נורית התראה בעת הקלטת תזכורות קוליות.
 - **משך תאורת מקשי מגע:** הגדר את משך זמן התאורה של לחצן יישומים אחרונים ולחצן חזרה.
 - **הגדל את רגישות המגע:** הגדר את המכשיר לאפשר שימוש במסך המגע עם כפפות.
- בהתאם לסוג החומרים שאתה לובש או עונד בעת נגיעה במכשיר, ייתכן שחלק מהפקודות לא יזוהו. 

טפט

בחר תמונת רקע עבור המסך הראשי או עבור המסך הנעול.
במסך ההגדרות, הקש על **טפט**.

מסך נעילה

שנה הגדרות עבור נעילת המסך.
במסך ההגדרות, הקש על **מסך נעילה**.

- **נעילת מסך:** הפעל את תכונת נעילת המסך. האפשרויות הבאות עשויות להשתנות, בהתאם לתכונת נעילת המסך שנבחרה.
- **שעון כפול:** הגדר את המכשיר להצגת השעון הכפול.
- **גודל שעון:** שנה את גודל השעון.
- **הצג תאריך:** הגדר את המכשיר להצגת התאריך עם השעון.
- **קיצור דרך למצלמה:** הגדר את המכשיר להציג את קיצור הדרך למצלמה במסך הנעול.

ייתכן שתכונה זו לא תהיה זמינה, בהתאם לאזור או לספק השירות.



- **פרטי בעלים:** הזן את הפרטים שלך לתצוגה לצד השעון.
- **אפקט ביטול נעילה:** בחר אפקט שאותו תראה בעת ביטול נעילת המסך.
- **מידע נוסף:** הגדר את המכשיר להצגת מידע על המסך הנעול, כדי להציג מזג אוויר או מוני צעדים בעת שימוש ב'חבר להליכה' ב-S Health.
- **טקסט עזרה:** הגדר את המכשיר להציג את טקסט העזרה במסך הנעילה.

חלונות מרובים

הגדר את המכשיר לשימוש בחלונות מרובים.

במסך ההגדרות, הקש על **חלונות מרובים** ולאחר מכן גרור את מתג **חלונות מרובים** שמאלה.

- **פתח בתצוגת חלונות מרובים:** הגדר את המכשיר להפעיל את התכונה 'חלונות מרובים' עם פתיחת קבצים מתוך **הקבצים שלי** או **וידאו**. כמו כן, המכשיר מפעיל תכונה זו כאשר אתה צופה בקבצים מצורפים בהודעות.

לוח התראות

התאם אישית את הפריטים שמופיעים בלוח ההתראות.

במסך ההגדרות, הקש על **לוח התראות**.

- **כוונן בהירות:** הגדר את המכשיר להציג את סרגל כוונן הבהירות בלוח ההתראות.
- **יישומים מומלצים:** הגדר את המכשיר להצגת רשימה של יישומים מומלצים בלוח ההתראות בהתאם לפעולותיך, כגון חיבור אוזניות למכשיר.
- **הגדר לחצני הגדרות מהירות:** סדר מחדש את לחצני ההגדרות המהירות המוצגים בלוח ההתראות.

ארגז כלים

הגדר את המכשיר לשימוש בערכת הכלים.

במסך ההגדרות, הקש על **ארגז כלים** ולאחר מכן גרור את המתג **ארגז כלים** שמאלה. הצג את רשימת היישומים לתצוגה בערכת הכלים. לעריכת רשימת היישומים, הקש על **ערוך**.

פעולה ביד אחת

הפעל מצב תפעול ביד אחת לשימוש נוח במכשיר עם יד אחת.

במסך ההגדרות, הקש על **פעולה ביד אחת**, ולאחר מכן גרור את המתג **פעולה ביד אחת** שמאלה.

התאמה אישית

מצב קל

הגדר את המכשיר לשימוש במצב קל.

במסך ההגדרות, הקש על **מצב קל**.

- **מצב רגיל:** הגדר את המכשיר לשימוש במצב רגיל.
- **מצב קל:** הגדר את המכשיר לשימוש במצב קל.
- **יישומי מצב 'קל':** בחר יישומים כדי להחיל פריסות פשוטות יותר.

נגישות

באפשרותך להשתמש בתכונה זו כדי להיכנס להגדרות המיועדות לשיפור הנגישות למכשיר. לפרטים, עיין ב-[נגישות](#).

במסך ההגדרות, הקש על **נגישות**.

מצב פרטי

הגדר את המכשיר למניעת גישה לתוכן האישי שלך על-ידי אחרים, על-ידי הפעלת מצב פרטי.

במסך ההגדרות, הקש על **מצב פרטי** ולאחר מכן גרור את המתג **מצב פרטי** שמאלה.

- **סוג גישת מצב פרטי:** הגדר או שנה את שיטת ביטול הנעילה להפעלת מצב פרטי.

סורק טביעת אצבע

תעד את טביעת האצבע שלך במכשיר כדי לאבטח אותו או כדי להיכנס לחשבון Samsung שלך.

במסך ההגדרות, הקש על **סורק טביעת אצבע**.

- **מנהל טביעות האצבע:** תעד או מחק נתונים של טביעות אצבע.
- **החלף סיסמת גיבוי:** שנה את הסיסמה החלופית לשימוש במקרה שבו המכשיר לא מזהה את טביעת האצבע.

- **נעילת מסך:** הגדר שיטת ביטול נעילה וסיסמה חלופית.
- **אמת חשבון סמסונג:** הגדר את המכשיר לאימות חשבון Samsung שלך באמצעות טביעות אצבע.

חיישני תנועה

תנועות ומחוות

הפעל את תכונת זיהוי התנועה ושנה את ההגדרות ששולטות בזיהוי התנועה במכשיר. במסך ההגדרות, הקש על **תנועות ומחוות**.

- **עיון באוויר:** הזז את היד שמאלה או ימינה מעל החיישן כדי לדפדף בין תמונות או שירים.
- **שיחה ישירה:** הגדר את המכשיר לביצוע שיחה קולית על-ידי הרמת המכשיר והחזקתו ליד האוזן בעת צפייה בשיחה, הודעה או פרטי קשר.
- **התראה חכמה:** הגדר את המכשיר להצגת התראה כאשר יש שיחות שלא נענו או הודעות קוליות בעת הרמת המכשיר.
- **השתק/השהה:** הגדר את המכשיר להשתקת שיחות נכנסות או התראות או להשהיית ניגון המדיה באמצעות תנועות של כף היד או הסטת המבט מהמסך.
- **החלק בעזרת כף היד ללכידה:** הגדר את המכשיר ללכידת תמונה של המסך בעת החלקת היד שמאלה או ימינה על המסך.

תצוגת אוויר

הצג תצוגה מקדימה של תוכן או הצג מידע בחלון צץ על-ידי הצבעה על פריט באמצעות האצבע. במסך ההגדרות, הקש על **תצוגת אוויר**, ולאחר מכן גרור את המתג **תצוגת אוויר** שמאלה.

משתמש וגיבוי

חשבונות

הוסף חשבונות דוא"ל או SNS.
במסך ההגדרות, הקש על **חשבונות**.

ענן

שנה את ההגדרות לסנכרון נתונים או קבצים עם חשבון Samsung או עם שירות Dropbox לאחסון בענן.
במסך ההגדרות, הקש על **ענן**.

גיבוי ואיפוס

שנה את ההגדרות לניהול הגדרות ונתונים.
במסך ההגדרות, הקש על **גיבוי ואיפוס**.

- **גבה את הנתונים שלי:** הגדר את המכשיר לגיבוי הגדרות ונתוני יישומים בשרת Google.
- **חשבון גיבוי:** הגדר או ערוך חשבון גיבוי של Google.
- **שחזור אוטומטי:** הגדר את המכשיר לשחזור הגדרות ונתונים של יישומים כאשר יישומים מותקנים מחדש במכשיר.
- **איפוס לנתוני יצרן:** אפס הגדרות לערכי ברירת מחדל של היצרן ומחק את כל הנתונים.

מערכת

שפה ומקלדת

שנה את ההגדרות עבור קלט טקסט. ייתכן שחלק מהאפשרויות לא יהיו זמינות, בהתאם לשפה שנבחרה.

במסך ההגדרות, הקש על **שפה ומקלדת**.

שפה

בחר שפת תצוגה לכל התפריטים והיישומים.

ברירת מחדל

בחר סוג מקלדת שיוגדר כברירת מחדל לקלט טקסט.

מקלדת של Samsung

שנה את הגדרות מקלדת Samsung.

האפשרויות הזמינות עשויות להשתנות בהתאם לאזור או לספק השירות.



- **English (US) / עברית:** בחר פריסת ברירת מחדל של המקלדת.
- **בחר שפות קלט:** בחר שפות קלט לקלט טקסט.
- **השלמת מילים:** הפעל מצב השלמת מילים כדי להשלים מילים בהתבסס על הקלט שהזנת ולהציג הצעות למילים. תוכל גם להתאים אישית את הגדרות השלמת המילים.
- **החלפה אוטו:** הגדר את המכשיר לתקן מילים בעלות איות שגוי או מילים שלא הושלמו על-ידי הקשה על מקש הרווח או סימן פיסוק.
- **מקשים חמים:** הגדר קיצורי מספרים לטקסט הנמצא בשימוש תכוף. ניתן להקיש על מספר ולהחזיק, כדי להזין את הטקסט המוגדר מראש.
- **הצבת רישיות אוטו:** הגדר את המכשיר להפוך באופן אוטומטי את התו הראשון במילה לאות רישית אחרי סימן פיסוק, כגון נקודה, סימן שאלה או סימן קריאה.
- **ריווח אוטומטי:** הגדר את המכשיר להוסיף באופן אוטומטי רווח בין מילים.
- **בצע פיסוק אוטומטי:** הגדר את המכשיר להוסיף נקודה כאשר תקיש פעמיים על מקש הרווח.

• החלקת מקלדת:

- **ללא:** הגדר את המכשיר לבטל הפעלה של תכונת החלקת המקלדת.
- **הקלדה רציפה:** הגדר את המכשיר להזין טקסט על-ידי החלקת המקלדת.
- **בקרת סמן:** אפשר לתכונת הניווט החכם של המקלדת להזיז את הסמן על-ידי גלילת המקלדת.
- **צלילים:** הגדר את המכשיר להשמיע צליל בעת נגיעה במקש.
- **רטט:** הגדר את המכשיר להפעיל רטט בעת נגיעה במקש.
- **תצוגה מקדימה של תו:** הגדר את המכשיר להציג תמונה גדולה של כל תו שהוקש.
- **איפוס הגדרות:** אפס את הגדרות המקלדת של Samsung.

הקלדה קולית של Google

שנה את הגדרות הקלט הקולי.

- **בחר שפות קלט:** בחר שפות קלט לקלט טקסט.
- **חסום מילים פוגעניות:** הגדר את המכשיר להימנע מזיהוי מילים פוגעניות בעת שימוש בקלט קולי.
- **זיהוי דיבור לא מקוון:** הורד והתקן נתוני שפות לשימוש בקלט קולי לא מקוון.

אפשרויות טקסט לדיבור

- **מנגנון TTS מועדף:** בחר מנוע סינתזת דיבור. כדי לשנות את ההגדרות עבור מנועי סינתזת דיבור, הקש על ⚙️.
- **קצב דיבור:** בחר מהירות עבור תכונת הטקסט לדיבור.
- **האזן לדוגמה:** האזן לטקסט מדובר לדוגמה.
- **מצב שפת ברירת המחדל:** הצג את סטטוס שפת ברירת המחדל עבור התכונה 'טקסט לדיבור'.

הקראה בקול של התראות

הגדר את המכשיר להשמעת התראות בקול במקרה של שיחות נכנסות, הודעות או אירועים.

מהירות מצביע

כוון את מהירות המצביע עבור העכבר או משטח העקיבה שמחובר למכשיר.

תאריך ושעה

קבל גישה להגדרות הבאות ושנה אותן, כדי לקבוע כיצד התאריך והשעה מוצגים במכשיר. במסך ההגדרות, הקש על **תאריך ושעה**.



כאשר הסוללה מתרוקנת לחלוטין או בעת הוצאתה מהמכשיר, התאריך והשעה מתאפסים.

- **תאריך ושעה אוטומטיים:** עדכן באופן אוטומטי את התאריך והשעה בעת מעבר בין אזורי זמן שונים.
- **הגדר תאריך:** הגדר את התאריך הנוכחי באופן ידני.
- **הגדר שעה:** הגדר את השעה הנוכחית באופן ידני.
- **אזור זמן אוטומטי:** הגדר את המכשיר לקבל פרטי אזור זמן מהרשת בעת מעבר בין אזורי זמן שונים.
- **בחר אזור זמן:** קבע את אזור הזמן.
- **תצוגת 24 שעות:** הצג את השעה בתבנית של 24 שעות.
- **בחר תבנית תאריך:** בחר את תבנית התאריך.

סיוע בטיחות

הפעל מצב חירום והגדר אנשי קשר עיקריים והודעות לחירום. לפרטים, עיין ב-**מצב חירום**. במסך ההגדרות, הקש על **סיוע בטיחות**.

- **מצב חירום:** הגדר את המכשיר להפעלת מצב חירום ולצמצום צריכת הסוללה על-ידי שימוש בפונקציות בסיסיות, כגון חיוג.
- **שלח הודעות עזרה:** הגדר את המכשיר לשליחת הודעות עזרה על-ידי לחיצה על לחצן הפעלה/כיבוי שלוש פעמים.
- **שלח תמונות:** הגדר את המכשיר לשליחת תמונות שצולמו באמצעות המצלמה הקדמית והמצלמה האחורית עם הודעת העזרה.



ייתכן שתכונה זו לא תהיה זמינה, בהתאם לאזור או לספק השירות.

- **שלח הקלטת צלילים:** הגדר את המכשיר להקלטת קול ולשליחתו יחד עם ההודעה לנמענים.
- **נהל אנשי קשר ראשיים:** בחר או ערוך את הנמענים של הודעות העזרה.

אביזרים

שנה את הגדרות האביזר.

במסך ההגדרות, הקש על **אביזרים**.

- **יציאת שמע:** בחר תבנית פלט צליל שבה ייעשה שימוש בעת חיבור המכשיר להתקני HDMI. ייתכן שחלק מהמכשירים אינם תומכים בהגדרת הצליל ההיקפי.

סוללה

הצג את כמות מתח הסוללה הנצרכת על-ידי המכשיר.

במסך ההגדרות, הקש על **סוללה**.

- **הצג את אחוז הסוללה:** הגדר את המכשיר להצגת חיי הסוללה שנותרו.

חיסכון בחשמל

הפעל את מצב החיסכון בחשמל ושנה את ההגדרות עבור מצב חיסכון בחשמל. לפרטים, עיין ב-[שימוש בתכונת החיסכון בחשמל](#).

במסך ההגדרות, הקש על **חיסכון בחשמל**.

- **מצב חיסכון בחשמל:** הפעל את מצב החיסכון בחשמל, ושנה את ההגדרות עבור מצב חיסכון בחשמל.

- **מצב 'חיסכון מרבי בחשמל':** הארך את זמן ההמתנה וצמצם צריכת סוללה על-ידי הצגת פריסה פשוטה יותר והחלת גישה מוגבלת ליישום מסוים.

זמן ההמתנה המרבי המשוער מראה את הזמן הנותר עד להתרוקנות הסוללה כאשר לא נעשה שימוש במכשיר. זמן ההמתנה עשוי להשתנות בהתאם להגדרות המכשיר ותנאי ההפעלה.



אחסון

הצג מידע על הזיכרון במכשיר ובכרטיס הזיכרון, או אתחול כרטיס זיכרון. במסך ההגדרות, הקש על **אחסון**.

אתחול כרטיס זיכרון מוחק לצמיתות את כל הנתונים מהכרטיס.



הקיבולת הזמינה בפועל של הזיכרון הפנוי קטנה מהקיבולת המוצגת משום שמערכת ההפעלה ויישומי ברירת המחדל צורכים חלק מהזיכרון. הקיבולת הזמינה עשויה להשתנות בעת שדרוג המכשיר.



מיקום ואבטחה

שנה את ההגדרות לאבטחת המכשיר וכרטיס ה-SIM או ה-USIM. במסך ההגדרות, הקש על **מיקום ואבטחה**.

- **מנהלי מכשירים:** הצג את מנהלי המכשיר המותקנים במכשיר. תוכל לאפשר למנהלי המכשיר להחיל כללי מדיניות חדשים על המכשיר.
- **יישומים לא מוכרים:** הגדר את המכשיר לאפשר התקנת יישומים ממקורות לא ידועים.
- **הצפן את המכשיר:** הגדר סיסמה להצפנת נתונים שנשמרו במכשיר. עליך להזין את הסיסמה בכל פעם שתפעיל את המכשיר.

טען את הסוללה לפני הפעלת הגדרה זו, מאחר שהצפנת הנתונים עשויה להימשך יותר משעה.



- **הצפן כרטיס SD חיצוני:** הגדר את המכשיר להצפין קבצים בכרטיס זיכרון.

אם תאפס את המכשיר להגדרות ברירת המחדל של היצרן כאשר הגדרה זו מופעלת, המכשיר לא יוכל לקרוא את הקבצים המוצפנים. השבת הגדרה זו לפני איפוס המכשיר.



- **שליטה מרחוק:** הגדר את המכשיר לאפשר שליטה מרחוק דרך האינטרנט במכשיר שאבד או נגנב. כדי להשתמש בתכונה זו, עליך להיכנס לחשבון Samsung שלך.
- **התראת שינוי כרטיס SIM:** הפעל או בטל הפעלה של התכונה 'חפש את הנייד שלי', שתסייע לך לאתר את המכשיר אם הוא אבד או נגנב.

- **עבור לאתר האינטרנט:** היכנס לאתר האינטרנט Find my mobile (findmymobile.samsung.com). באתר Find my mobile תוכל לעקוב אחר מכשיר שאבד או נגנב ולשלוט בו.
- **נעילת הפעלה מחדש:** הגדר את המכשיר לדרוש את פרטי חשבון Samsung שלך לאחר שבוצע איפוס של המכשיר כדי למנוע מאחרים להפעיל מחדש את המכשיר.
- **הגדר נעילה של כרטיס SIM:**
 - **נעל כרטיס SIM:** הפעל או בטל הפעלה של תכונת נעילת ה-PIN כדי לחייב הזנת מספר PIN לפני השימוש במכשיר.
 - **שנה PIN של SIM:** שנה את מספר ה-PIN המשמש לקבלת גישה לנתוני SIM או USIM.
- **הפוך סיסמאות לגלויות:** הגדר את המכשיר להציג סיסמאות בזמן הזנתן.
- **עדכוני מדיניות אבטחה:** הגדר את המכשיר לבדוק ולהוריד עדכוני אבטחה.
- **שלח דוחות אבטחה:** הגדר את המכשיר לשלוח את דוחות האבטחה המעודכנים ל-Samsung באופן אוטומטי.
- **סוג אחסון:** הגדר סוג אחסון עבור קבצי אישורים.
- **הרשאות מהימנות:** השתמש בהרשאות ובאישורים כדי להבטיח שימוש בטוח ביישומים השונים.
- **התקן מאחסון המכשיר:** התקן הרשאות מוצפנות המאוחסנות באחסון ה-USB.
- **נקה אישורים:** מחק את תוכן האישורים מהמכשיר ואפס את הסיסמה.

עזרה

גש למידע עזרה כדי ללמוד כיצד להשתמש במכשיר וביישומים, או להגדיר הגדרות חשובות. במסך ההגדרות, הקש על **עזרה**.

אודות הטלפון

גש לפרטי המכשיר, ערוך את שם המכשיר, או עדכן את תוכנת המכשיר. במסך ההגדרות, הקש על **אודות הטלפון**.

יישומים

מנהל היישומים

הצג ונהל את היישומים במכשיר.
במסך ההגדרות, הקש על **מנהל היישומים**.

יישומי ברירת מחדל

בחר הגדרת ברירת מחדל לשימוש ביישומים.
במסך ההגדרות, הקש על **יישומי ברירת מחדל**.

הגדרות Google

השתמש ביישום זה כדי לקבוע תצורה של הגדרות עבור תכונות מסוימות המסופקות על-ידי Google.
הקש על **הגדרות Google** במסך היישומים.

נגישות

נגישות

תפריטי נגישות הם תכונות מיוחדות לאנשים בעלי מוגבלויות פיזיות, כגון לקות ראייה או שמיעה. באפשרותך להשתמש בתכונות הבאות:

- TalkBack
 - שינוי גודל הגופן
 - הגדלת המסך
 - תזכורות להודעות
 - היפוך צבעי התצוגה
 - כוונן צבע
 - כיבוי כל הצלילים
 - התראת מבזק
 - כוונן איזון הצליל
 - מצב שמע מונו
 - התאמה אישית של הגדרות כתובית
 - רטט אוטומטי
 - מוניטור תינוק
 - תפריטים מסייעים
 - תכונת מחוות באוויר
 - הגדרת אפשרויות ההשהיה של הקשה והחזקה
 - מצב בקרת אינטראקציה
 - שינוי שיטת המענה לשיחות וסיומן
 - מצב הקשה יחידה
 - קביעת הגדרות הנגישות
- כדי להשתמש בתפריטי נגישות, במסך היישומים, הקש על **הגדרות** ← **נגישות**.

שימוש בלחצן הבית לפתיחת תפריטי נגישות

באפשרותך להיכנס לתפריטי הנגישות הבאים על-ידי לחיצה על לחצן הבית שלוש פעמים במהירות.

- נגישות
- TalkBack
- צבעי נגטיב
- בקרת אינטראקציה

במסך היישומים, הקש על **הגדרות** ← **נגישות** ← **גישה ישירה**, ולאחר מכן גרור את המתג **גישה ישירה** שמאלה. לאחר מכן, בחר את תפריט הנגישות שייפתח בלחיצה מהירה על לחצן הבית שלוש פעמים.

אם תבחר יותר מתפריט אחד, המכשיר יציג חלון קופץ שישאל באיזה תפריט להשתמש בכל פעם שאתה מקיש במהירות שלוש פעמים על לחצן הבית. להפעלת **בקרת אינטראקציה** בתפריטי הנגישות, הפעל את התכונה. במסך היישומים, הקש על **הגדרות** ← **נגישות** ← **מיומנות ואינטראקציה** ← **בקרת אינטראקציה**, ולאחר מכן גרור את המתג **בקרת אינטראקציה** שמאלה.

TalkBack

הפעלה או השבתה של TalkBack

בעת הפעלת TalkBack, המכשיר קורא בקול רם את הטקסט המופיע במסך או בתכונות נבחרות. תכונה זו שימושית עבור משתמשים שאינם רואים או המתקשים לצפות במסך.

1 במסך היישומים, הקש על **הגדרות** ← **נגישות** ← **ראייה** ← **TalkBack**.

2 גרור את המתג **TalkBack** שמאלה.

כדי להשבית את TalkBack, גרור את המתג **TalkBack** ימינה.

3 הקש על **אישור**.

עם הפעלת TalkBack, המכשיר מספק משוב קולי וקורא בקול רם את התכונות שנבחרו. בנוסף, המכשיר מספק משוב קולי כאשר המסך נכבה, כאשר מתקבלות הודעות חדשות ועוד.

בעת הפעלת **גילוי באמצעות מגע** בעת השימוש ב-TalkBack, המכשיר מקריא את הפריטים הנבחרים. ראשית, המכשיר מקריא בקול פריטים מהמסך כאשר אתה מקיש עליהם. לאחר מכן, המכשיר יבצע את הפונקציה או יפתח את היישום אם תקיש במקום כלשהו במסך פעמיים במהירות. כשהפריט **גילוי באמצעות מגע** מושבת, המכשיר לא יכול לבצע תכונות שונות הדורשות מחוות אצבע.

כדי להפעיל את התכונה **גילוי באמצעות מגע**, במסך היישומים, הקש על **הגדרות** ← **נגישות** ← **ראייה** ← **TalkBack** ← **הגדרות**, ולאחר מכן סמן את התיבה **גילוי באמצעות מגע**.

תכונות מסוימות אינן זמינות במהלך השימוש ב-TalkBack.



שליטה במסך באמצעות מחוות אצבע

תוכל להשתמש במגוון מחוות אצבע כדי לשלוט במסך במהלך השימוש ב-TalkBack. כשהפריט **גילוי באמצעות מגע** מושבת, המכשיר לא יכול לבצע חלק מהתכונות הדורשות מחוות אצבע.

כדי להפעיל את התכונה **גילוי באמצעות מגע**, במסך היישומים, הקש על **הגדרות** ← **נגישות** ← **ראייה** ← **TalkBack** ← **הגדרות**, ולאחר מכן סמן את התיבה **גילוי באמצעות מגע**.

- חקירת המסך: הנח אצבע על המסך, והזז אותה כדי לחקור את המסך. בחר והחזק פריט והמכשיר יקרא אותו בקול רם. כאשר אתה משחרר את אצבעך, הפריט שתחת אותה אצבע ייבחר.
- בחירת פריטים: הקש על פריט כדי לבחור אותו. לחלופין, בחר והחזק פריט תוך כדי חקירת המסך ואז שחרר את אצבעך.
- פתיחת הפריט שנבחר: במהלך הקראת הפריטים שנבחרו, כשאתה שומע את שמו של הפריט הרצוי, שחרר את אצבעך מהפריט. לאחר מכן הקש פעמיים במהירות במקום כלשהו על המסך.
- בחירת הפריט הקודם: גלול את המסך במהירות כלפי מעלה או שמאלה באצבע אחת.

- בחירת הפריט הבא: גלול את המסך במהירות כלפי מטה או ימינה באצבע אחת.
 - גלילת הרשימות: גלול את המסך כלפי מעלה או מטה בשתי אצבעות.
 - חזרה לדף הקודם: גלול את המסך ימינה בשתי אצבעות.
 - מעבר לדף הבא: גלול את המסך שמאלה בשתי אצבעות.
 - שחרור נעילת המסך: גלול את המסך בשתי אצבעות בכיוון כלשהו בתוך שטח המסך הנעול.
 - פתיחת לוח ההתראות: גרור את קצהו העליון של המסך כלפי מטה בשתי אצבעות.
 - פתיחת לוח ההגדרות המהירות: גרור את קצהו העליון של המסך כלפי מטה בשלוש אצבעות.
- ניתן לקבוע הגדרות של מחוות אצבע עבור TalkBack ב **נהל תנועות**. לפרטים, עיין ב-**קביעת הגדרות של מחוות אצבע**.

קביעת הגדרות של מחוות אצבע

כאשר אתה משתמש ב-TalkBack, אתה יכול לבצע פעולות באמצעות מחוות אצבע. באפשרותך לבצע פעולות כגון חזרה למסך קודם, פתיחת מסך הבית ועוד. קבע את הגדרות מחוות האצבע לפני השימוש בהן.

הגדרת תנועות אנכיות

באפשרותך להשתמש בתנועות אנכיות בנות שני חלקים באמצעות גרירת אצבעך כלפי מעלה ומטה מתחתית המסך או להיפך.

במסך היישומים, הקש על **הגדרות** ← **נגישות** ← **ראייה** ← **TalkBack** ← **הגדרות** ← **נהל תנועות** ← **תנועות אנכיות בנות שני חלקים**. לאחר מכן, בחר אחת מהתכונות הבאות:

- **עבור לפריט הראשון והאחרון במסך:** כאשר אתה גורר את אצבעך כלפי מעלה ואז כלפי מטה על המסך, ייבחר הפריט הראשון בראש המסך. כאשר אתה גורר את אצבעך כלפי מטה ואז כלפי מעלה על המסך, ייבחר הפריט האחרון בתחתית המסך.
- **עבור באופן מחזורי בין רמות פירוט של קריאה:** כאשר אתה גורר את אצבעך כלפי מעלה ואז כלפי מטה על המסך, יחידת הקריאה משתנה. יחידת הקריאה משתנה לדף, פסקה, שורה, מילה, תו וברירת מחדל. כאשר אתה גורר את אצבעך כלפי מטה ואז כלפי מעלה על המסך, סדר יחידות הקריאה מתהפך.

קביעת ההגדרות עבור מחוות קיצור דרך

השתמש באפשרות זו כדי להגדיר שמונה מחוות קיצור דרך. באפשרותך להגדיר מחוות כמו גרירת אצבעך כלפי מעלה ואז ימינה על המסך בתנועה רצופה מבלי לשחרר אותה ועוד. באפשרותך לשנות את מחוות קיצור הדרך או להקצות תכונות לקיצורי דרך ריקים.

במסך היישומים, הקש על **הגדרות** ← **נגישות** ← **ראייה** ← **TalkBack** ← **הגדרות** ← **נהל תנועות**. בחר תנועה, ואז שייך אותה לתכונה כלשהי.

התכונות הבאות זמינות:

- **לחצן 'הקודם':** חזור למסך הקודם.
- **לחצן 'דף הבית':** פתח את מסך הבית.
- **לחצן אפליקציות אחרונות:** פתח את רשימת היישומים האחרונים שהיו בשימוש.
- **פתח הודעות:** פתח את לוח ההתראות.
- **פתח את תפריט ההקשר הגלובלי:** פתח את תפריט ההקשר הגלובלי. הקש ממושכות על המסך כדי לפתוח את תפריט ההקשר הגלובלי המעגלי. ניתן להשתמש בתכונות כגון **ניווט מהיר**, **קרא מההתחלה**, **איית את הביטוי האחרון** ו **קרא מהתפריט הבא**. לאחר מכן, חקור את התפריטים באמצעות ציור מעגל בעזרת האצבע מבלי לשחרר אותה. לאחר מציאת התפריט שחיפשת, שחרר את אצבעך מהתפריט כדי לבחור בו.
- הקש על **השהה משוב** בפינה השמאלית העליונה של המסך כדי להשהות משוב קולי.
- הקש על **הגדרות TalkBack** בפינה הימנית העליונה של המסך כדי לגשת להגדרות TalkBack. לפרטים, עיין ב-**קביעת הגדרות עבור TalkBack**.
- **פתח את תפריט ההקשר המקומי:** פתח את תפריט ההקשר המקומי. באפשרותך לבחור יחידה לקריאת הטקסט המופיע על המסך. שימוש בתכונה זו במהלך הזנת טקסט יעמיד לרשותך תפריטים הקשורים, כגון תפריט בקרת סמן. הקש ממושכות על המסך כדי לפתוח את תפריט ההקשר המעגלי. לאחר מכן, חקור את התפריטים באמצעות ציור מעגל בעזרת האצבע מבלי לשחרר אותה. לאחר מציאת התפריט שחיפשת, שחרר את אצבעך מהתפריט כדי לבחור בו.
- **קרא מההתחלה:** קרא פריטים בקול רם מהתפריט הראשון עד האחרון לפי הסדר.
- **קרא מהתפריט הבא:** קרא פריטים בקול רם החל בתפריט שאחרי הפריט הנבחר לפי הסדר.

שינוי יחידות הקריאה

כאשר אתה משתמש ב-TalkBack, אתה יכול להאזין לטקסט המופיע על המסך. אתה יכול לגרור את אצבעך מעלה, מטה, שמאלה או ימינה כדי לבחור את הטקסט הרצוי. כברירת מחדל, המכשיר קורא בקול רם את הטקסט המופיע באזור הנבחר. לחלופין, באפשרותך להורות למכשיר לקרוא את הטקסט ביחידות קריאה אחרות, כגון שורות או פסקאות.

שינוי יחידות הקריאה באמצעות שימוש בתפריט ההקשר המקומי

- 1 בחר טקסט לקריאה.
 - 2 פתח את תפריט ההקשר המקומי באמצעות גרירת אצבעך כלפי מעלה ואז ימינה על המסך בתנועה רצופה מבלי לשחרר אותה.
 - 3 הקש ממושכות על המסך וצייר באצבעך מעגל כדי לחקור את התפריטים. לאחר מכן, שחרר את אצבעך כאשר אתה שומע את האפשרות **שנה רמת פירוט**.
 - 4 הקש שוב ממושכות על המסך וצייר באצבעך מעגל כדי לחקור את התפריטים. לאחר מכן, שחרר את אצבעך כאשר אתה שומע את יחידת הקריאה הרצויה.
- לשינוי מחוות קיצור הדרך לפתיחת תפריט ההקשר המקומי, עיין ב-[קביעת ההגדרות עבור מחוות קיצור דרך](#).

שינוי יחידות הקריאה באמצעות תנועות אנכיות בנות שני חלקים

כאשר אתה גורר את אצבעך כלפי מעלה ואז כלפי מטה על המסך, יחידת הקריאה משתנה. יחידת הקריאה משתנה לדף, פסקה, שורה, מילה, תו ואז ברירת המחדל. כאשר אתה גורר את אצבעך כלפי מטה ואז כלפי מעלה על המסך, סדר יחידות הקריאה מתהפך.

במסך היישומים, הקש על הגדרות ← נגישות ← **TalkBack** ← הגדרות ← **נהל תנועות** ← **תנועות אנכיות בנות שני חלקים** ← **עבור באופן מחזורי בין רמות פירוט של קריאה**.

אתה יכול להאזין לטקסט הסמוך לטקסט הנוכחי שנבחר תוך שימוש ביחידת הקריאה הנוכחית. להאזנה למקטע הטקסט הבא, גרור את אצבעך כלפי מטה או ימינה על המסך. בנוסף, אתה יכול להאזין לטקסט הקודם לטקסט הנוכחי שנבחר תוך שימוש ביחידת הקריאה הנוכחית. כדי להאזין למקטע הטקסט הקודם, גרור את האצבע כלפי מעלה או לצד שמאל על המסך.

השהיית TalkBack

פתח את תפריט ההקשר הגלובלי באמצעות גרירת אצבעך כלפי מטה ואז ימינה על המסך בתנועה רצופה מבלי לשחרר אותה. בחירה באפשרות **השהיית משוב** בחלקו השמאלי העליון של המסך, תעביר את TalkBack למצב השהיה.

לאחר השהיית TalkBack, ניתן להפעיל אותו שוב על-ידי הפעלת המסך או באמצעות שיטות אחרות. כדי לשנות את שיטת החזרה ל-TalkBack, במסך היישומים, הקש על **הגדרות** ← **נגישות** ← **ראייה** ← **TalkBack** ← **הגדרות** ← **המשך מהשעיה**. לאחר מכן, בחר אחת מהאפשרויות.

כדי לשנות את מחוות קיצור הדרך לפתיחת תפריט ההקשר הגלובלי, עיין ב-**קביעת ההגדרות עבור מחוות קיצור דרך**.

השימוש בתכונת הניווט המהיר

עם תכונת הניווט המהיר, תוכל להיכנס לתפריטים באמצעות ציור מעגל על המסך ללא צורך בגלילת המסך כלפי מעלה או מטה כדי לבחור פריט.

פתח את תפריט ההקשר הגלובלי באמצעות גרירת אצבעך כלפי מטה ואז ימינה על המסך בתנועה רצופה מבלי לשחרר אותה. הקש ממושכות על המסך וצייר באצבעך מעגל סביב התפריט כדי לחקור את התפריטים. לאחר מכן, שחרר את אצבעך כאשר אתה שומע את האפשרות **ניווט מהיר**. הקש שוב על המסך וצייר באצבעך מעגל סביב התפריט כדי לחקור את התפריטים. לאחר מכן, שחרר את אצבעך כאשר אתה שומע את התפריט הרצוי.

הוספה וניהול של תוויות תמונה

באפשרותך להצמיד תוויות לתמונות שעל המסך. המכשיר קורא את התוויות בקול רם כאשר הפריטים נבחרים. הוסף תוויות לתמונות שאינן מתוייגות באמצעות תפריט ההקשר המקומי.

פתח את תפריט ההקשר המקומי באמצעות גרירת אצבעך כלפי מעלה ואז ימינה על המסך בתנועה רצופה מבלי לשחרר אותה. הקש ממושכות על המסך וצייר באצבעך מעגל סביב התפריט כדי לחקור את התפריטים. כאשר אתה שומע את תפריט הוספת התוויות, שחרר את האצבע כדי להוסיף תוויות.

כדי להציג את התוויות, במסך היישומים, הקש על **הגדרות** ← **נגישות** ← **ראייה** ← **TalkBack** ← **הגדרות** ← **נהל תוויות בהתאמה אישית**.

קביעת הגדרות עבור TalkBack

לנוחיותך, תוכל להתאים לצרכיך את הגדרות TalkBack.

במסך היישומים, הקש על **הגדרות** ← **נגישות** ← **ראייה** ← **TalkBack** ← **הגדרות**. לחלופין, פתח את תפריט ההקשר הגלובלי באמצעות גרירת אצבעך כלפי מטה ואז ימינה על המסך בתנועה רצופה מבלי לשחרר אותה. לאחר מכן, גרור את אצבעך לפינה הימנית העליונה של המסך ושחרר אותה כאשר האפשרות **הגדרות TalkBack** מושמעת.

- **עוצמת קול דיבור:** כוונן את רמת עוצמת הקול של המשוב הקולי.
- עוצמת הקול של המשוב הקולי עשויה להשתנות בהתאם לעוצמת הקול של המדיה. לכוונן עוצמת השמע במהלך האזנה למשוב הקולי, לחץ מעלה או מטה על לחצן עוצמת הקול. לחלופין, במסך היישומים, הקש על **הגדרות** ← **צלילים והתראות**, ולאחר מכן גרור את סרגל כיוון עוצמת הקול ימינה או שמאלה לתוכן המדיה.
- **השתמש בשינויי גובה צליל:** הגדר את המכשיר להקראה בקול של טקסט בגובה צליל נמוך כשהוא מוקלד באמצעות מקלדת.
- **הגיית הקלדה:** הגדר את המכשיר להקראה בקול של טקסטים או סמלים שהוזנו באמצעות המקלדת. ניתן גם להגדיר את סוג המקלדת שעליו תחיל תכונה זו.
- **דבר כשהמסך כבוי:** הגדר את המכשיר לספק משוב קולי כשהמסך כבוי.
- **השתמש בחיישן קירבה:** הגדר את המכשיר להשהיית המשוב הקולי כאשר אתה מניח את ידך על החיישן המותקן בחלקו העליון של המכשיר. להחזרת המשוב הקולי, הקש על המסך.
- **נער כדי להתחיל בקריאה רציפה:** הגדר את המכשיר לקרוא בקול רם את הטקסט המופיע על המסך כאשר אתה מנער את המכשיר. ניתן לבחור מתוך מגוון מהירויות נייעור.
- **אמור את זיהוי המתקשר:** הגדר את המכשיר לקרוא בקול את שם המתקשר בעת קבלת שיחה נכנסת.
- **משוב ברטט:** הגדר את המכשיר להפעיל רטט כאשר אתה חוקר את המסך.
- **משוב קולי:** הגדר את המכשיר להשמעת צליל כאשר אתה מבצע פעולות כמו גלילת המסך ועוד.

- **מיקוד אודיו לדיבור:** הגדר את המכשיר להנמכת עוצמת הקול של ניגון מדיה כשהמכשיר קורא פריט בקול רם.
- **עוצמת הצליל:** כוון את עוצמת הקול של ניגון צלילים כאשר אתה נוגע במסך כדי לשלוט בו. תכונה זו זמינה כאשר התכונה **משוב קולי** מופעלת.
- **גילוי באמצעות מגע:** הגדר את המכשיר להקראת פריטי התפריט הנמצאים תחת אצבעך. העבר את האצבע במקום כלשהו על גבי המסך למציאת הפריט המבוקש. כשאתה שומע את הפריט המבוקש, שחרר ממנו את האצבע והקש על המסך פעמיים במהירות כדי לפתוח אותו. ניתן לעבור לדף הרצוי על-ידי גלילת המסך שמאלה או ימינה בשתי אצבעות. לפרטים אודות שליטה במסך באמצעות התכונה 'חקור על ידי מגע', עיין ב-**שליטה במסך באמצעות מחוות אצבע**.
- **גלול אוטומטית ברשימות:** הגדר את המכשיר לגלול אוטומטית את הרשימה שאינה מוצגת על המסך ולקרוא בקול את הפריטים.
- **בחירה בהקשה אחת:** הגדר את המכשיר לפתוח את הפריט שנבחר באמצעות הקשה אחת.
- **הפעל את מערך השיעור "חקור באמצעות מגע":** הצג את מערך השיעור על השימוש בתכונה חקור על ידי מגע.
- **נהל תנועות:** הקצה פעולות שיבוצעו באמצעות מחוות אצבע. ראה **קביעת הגדרות של מחוות אצבע** לפרטים.
- **נהל תוויות בהתאמה אישית:** הצג את התוויות שהוספת.
- **המשך מהשעיה:** בחר שיטה להחזרת המשוב הקולי.
- **הגדרות מפתח:** הגדר אפשרויות עבור פיתוח יישומים.

שימוש במכשיר כשהמסך כבוי

- הגדר את המכשיר לכיבוי עקבי של המסך כדי לשמור על פרטיות תוכן המסך שלך. המסך לא יידלק בלחיצה על לחצנים חיצוניים או בהקשה על המסך. בנוסף, תכונות פעילות לא יכבו. במסך היישומים, הקש על **הגדרות** ← **נגישות** ← **ראייה**, ולאחר מכן סמן את התיבה **מסך מוחשך**. ניתן להפעיל או לכבות תכונה זו על-ידי לחיצה על לחצן הפעלה/כיבוי פעמיים.

שימוש בתכונה קלט מקש מהיר

הגדר את המכשיר להזנת תו בעת שחרור האצבע מהתו על לוח המקשים. באפשרותך להשתמש בתכונה זו כדי להזין תווים במקום לשחרר את האצבע ולהקיש פעמיים על המסך.

במסך היישומים, הקש על **הגדרות** ← **נגישות** ← **ראייה**, ולאחר מכן סמן את התיבה **קלט באמצעות מקש מהיר**.

הקראת סיסמאות

הגדר את המכשיר להקראת סיסמאות כאשר אתה מזין סיסמה בזמן ש-TalkBack מופעל. השתמש בתכונה זו כדי לוודא שאתה מזין את הסיסמה הנכונה.

במסך היישומים, הקש על **הגדרות** ← **נגישות** ← **ראייה**, ולאחר מכן סמן את התיבה **אמור סיסמאות**.

הגדרת התכונות טקסט לדיבור

שנה את ההגדרות עבור תכונות הטקסט לדיבור שבהן נעשה שימוש כאשר TalkBack מופעל, למשל שפות, מהירות ועוד.

במסך היישומים, הקש על **הגדרות** ← **נגישות** ← **ראייה** ← **אפשרויות טקסט לדיבור**, ולאחר מכן השתמש בפונקציות הבאות:

- **מנוע טקסט לדיבור של Samsung / מנוע טקסט-לדיבור של Google:** בחר מנוע עבור התכונה טקסט לדיבור.
- **קצב דיבור:** בחר מהירות עבור תכונת הטקסט לדיבור.
- **האזן לדוגמה:** האזן לטקסט מדובר לדוגמה. אם המכשיר אינו יכול לקרוא דוגמאות בקול רם, הקש על  ← **התקן נתוני קול** כדי להוריד ולהתקין את נתוני הקול עבור התכונה טקסט לדיבור.
- **מצב שפת ברירת המחדל:** הצג את הסטטוס של מערך השפה הנוכחי עבור התכונה טקסט לדיבור.

הזנת טקסט באמצעות המקלדת

כדי להציג את המקלדת, הקש על שדה הזנת הטקסט, ולאחר מכן הקש פעמיים במהירות במקום כלשהו במסך.

כאשר אתה נוגע במקלדת באצבעך, המכשיר קורא בקול את תו הלחצנים הנמצאים תחת אצבעך. עם שמיעת התו הרצוי, שחרר את אצבעך מהמסך כדי לבחור בו. התו יוזן והמכשיר יקרא את הטקסט בקול רם.

אם התכונה **קלט באמצעות מקש מהיר** אינה מופעלת, שחרר את אצבעך מהתו הרצוי ואז הקש במהירות פעמיים על נקודה כלשהי במסך. כדי להפעיל את תכונת הקלט המהיר, במסך היישומים, הקש על **הגדרות** ← **נגישות** ← **ראייה**, ולאחר מכן סמן את התיבה **קלט באמצעות מקש מהיר**.

הזנת תווים נוספים

הקש ממושכות על לחצן במקלדת. אם קיימים תווים נוספים באמצעות לחצן זה, יופיע מעל המקלדת חלון קופץ עם התווים הנוספים. לבחירת תו, גרור את האצבע על המסך עד להישמע התו הרצוי ואז שחרר אותה.

שינוי שפת הקלט של המקלדת

כדי להוסיף שפות קלט, במסך היישומים, הקש על **הגדרות** ← **שפה ומקלדת**. לאחר מכן, הקש על **מקלדת של Samsung** ← **בחר שפות קלט**, ולאחר מכן בחר את השפות הרצויות. לשינוי שפת הקלט של המקלדת תוך כדי הזנת טקסט, הקש ממושכות על , ולאחר מכן בחר בשפה הרצויה.

עריכת טקסט



השתמש בתפריט ההקשר המקומי כדי להזיז את הסמן או כדי להעתיק ולהדביק טקסט. פתח את תפריט ההקשר המקומי באמצעות גרירת אצבעך כלפי מעלה ואז ימינה על המסך בתנועה רצופה מבלי לשחרר אותה. הקש ממושכות על המסך וצייר באצבעך מעגל סביב התפריט כדי לחקור את התפריט. לאחר מכן, שחרר את אצבעך כאשר אתה שומע את האפשרות **שנה רמת פירוט**. הקש שוב על המסך וצייר מעגל סביב התפריט כדי לחקור את התפריטים. לאחר מכן, שחרר את אצבעך כאשר אתה שומע את יחידת הקריאה הרצויה. לנוחיותך, הגדר את יחידת הקריאה למילה או תו בעת עריכת טקסט. במצב בחירה, המכשיר בוחר טקסט בהתאם לרמת הקריאה שנבחרה.

גרור את אצבעך מעלה, מטה, שמאלה או ימינה כדי להאזין לטקסט. כשהטקסט הרצוי לעריכה נקרא בקול, ניתן להשתמש בפעולות הבאות:

- מחיקת טקסט: הקש על לחצן ה-delete במקלדת.
- בחירת טקסט באמצעות מצב בחירה: הפעל את מצב בחירה כדי לבחור טקסט ולהאזין לו. להפעלת מצב הבחירה, פתח את תפריט ההקשר המקומי ובחר באפשרות **שליטה בסמן** ← **התחל מצב בחירה**. גלול את המסך שמאלה או ימינה כדי להאזין לטקסט שלפני או סמוך לטקסט הנבחר. להשבתת מצב הבחירה, פתח את תפריט ההקשר המקומי ובחר באפשרות **שליטה בסמן** ← **צא ממצב בחירה**.
- בחירת הטקסט כולו: פתח את תפריט ההקשר המקומי ובחר באפשרות **שליטה בסמן** ← **בחר הכל**. כל הטקסט במסמך ייבחר.
- העתקה או חיתוך טקסט: בחר טקסט באמצעות תפריט ההקשר המקומי. לאחר מכן, פתח את תפריט ההקשר המקומי ובחר באפשרות **שליטה בסמן**. בחר באפשרות **העתק** כדי להעתיק את הטקסט הנבחר, או בחר באפשרות **גזור** כדי לגזור את הטקסט הנבחר. הטקסט שנבחר מועתק ללוח.
- הדבקת טקסט: הנח את הסמן בנקודה הרצויה להדבקת הטקסט, פתח את תפריט ההקשר המקומי ולאחר מכן בחר באפשרות **שליטה בסמן** ← **הדבק**.

הזנת טקסט באמצעות הקול

ניתן להזין טקסט באמצעות קול. כדי להציג את המקלדת, הקש על שדה הזנת הטקסט, ולאחר מכן הקש פעמיים במהירות במקום כלשהו במסך.

כאשר אתה מקיש ומחזיק את , המכשיר מציג חלון קופץ עם אפשרויות המקלדת. גרור את אצבעך על המסך בתנועה רציפה. כאשר האפשרות  נבחרת, שחרר את אצבעך. לאחר מכן, אמור את המילים שברצונך להזין בשדה הטקסט. המילים הנאמרות יופיעו כטקסט במסך, והמכשיר יקריא אותן בקול.

כדי להזין טקסט נוסף, בחר בלחצן המיקרופון ואמור את המילים.

שינוי שפת הקלט

בעת הזנת טקסט באמצעות קול, בחר באפשרות **עברית (ישראל)** ובחר שפה כדי לשנות את שפת הקלט.

כדי להוסיף שפות לרשימה, בחר באפשרות **עברית (ישראל)** ← **הוסף שפות נוספות**, בטל את הבחירה באפשרות **אוטומטי**, ולאחר מכן בחר את השפות הרצויות.

שינוי גודל הגופן

השתמש באפשרות זו כדי לשנות את גודל הגופן. המכשיר מאפשר שימוש בגופנים במגוון גדלים על מנת להתאים את המכשיר למשתמשים לקויי ראייה. ייתכן שבחלק מהיישומים לא ניתן יהיה להגדיר את גודל הגופן כ **ענק**.

במסך היישומים, הקש על **הגדרות** ← **נגישות** ← **ראייה** ← **גודל גופן**.

הגדלת המסך

השתמש בתכונה זו כדי להגדיל את המסך ולהתמקד באזור ספציפי.

במסך היישומים, הקש על **הגדרות** ← **נגישות** ← **ראייה** ← **מחוות הגדלה**, ולאחר מכן גרור את המתג **מחוות הגדלה** שמאלה.

- הגדלה והקטנה של התצוגה: הקש על המסך שלוש פעמים במהירות כדי להתמקד באזור ספציפי. הקש שוב על המסך שלוש פעמים במהירות כדי לחזור לתצוגה הקודמת.
- חקירת המסך על-ידי גלילה: השתמש בשתי אצבעות כדי לגלול את המסך המוגדל.
- כוונן יחס הזום: הקש בשתי אצבעות על המסך המוגדל. לאחר מכן, פסק שתי אצבעות או קרב אותן זו לזו כדי לשנות את היחס.
- לא ניתן להגדיל מקלדות במסך.
- כאשר תכונה זו מופעלת, ייתכן שהדבר ישפיע על ביצועים של יישומים מסוימים, כגון **טלפון** ו **מחשבון**.



הגדרת תזכורות להודעות

השתמש בתכונה זו כדי לקבל תזכורות להתראות שטרם בדקת במרווח הזמנים המוגדר.

במסך היישומים, הקש על **הגדרות** ← **נגישות** ← **ראייה** ← **תזכורת להתראות**, ולאחר מכן גרור את המתג **תזכורת להתראות** שמאלה.

להגדרת מרווח הזמן בין תזכורות, הקש על **מרווח זמן לתזכורת**.

היפוך צבעי התצוגה

השתמש בתכונה זו כדי לשפר את נראות המסך ולסייע למשתמשים לזהות בקלות רבה יותר את הטקסט המופיע על המסך. כאשר תכונה זו מופעלת, המכשיר מציג תמונת נגטיב ההופכת את צבעי המסך. הפיכת צבעי המסך מגבירה את הניגודיות בין השחור ללבן. במסך היישומים, הקש על **הגדרות** ← **נגישות** ← **ראייה**, ולאחר מכן סמן את התיבה **צבעי נגטיב**.

כוונון צבע

השתמש בתכונה זו כדי להתאים את האופן שבו הצבעים מוצגים במסך אם אתה מתקשה להבדיל בין הצבעים השונים. המכשיר ישנה את הצבעים לצבעים מזוהים יותר.

1 במסך היישומים, הקש על **הגדרות** ← **נגישות** ← **ראייה** ← **כוונון צבע**.

2 גרור את המתג **כוונון צבע** שמאלה.

3 הקש על **התחל**.

4 סדר את אריחי הצבעים לפי מידת הדמיון שלהם, החל מצבע הבסיס.

5 בסיום התאמת הצבעים, הקש על **סיום**.

אם ניתן כעת להבחין בצבעים, אין צורך בכוונון נוסף.

6 אם לא ניתן להבחין בצבעים, הקש על **מצלמה** או על **תמונה**.

7 גרור את סרגל כוונון הצבע לשמאל או לימין והקש על **סיום**.

כדי לכוון מחדש את הצבע, הקש על **⋮** ← **כוון מחדש צבע**.

הגדרת התראת מבזק

הגדר את המבזק להבהב כאשר יש שיחות נכנסות, הודעות חדשות או התראות. במסך היישומים, הקש על הגדרות ← נגישות ← שמיעה, ולאחר מכן סמן את התיבה התראת מבזק.

כיבוי כל הצלילים

הגדר את המכשיר להשתקת כל הצלילים, כולל צלילי מדיה וכן קולו של המתקשר תוך כדי שיחה. במסך היישומים, הקש על הגדרות ← נגישות ← שמיעה, ולאחר מכן סמן את התיבה כיבוי כל הצלילים במכשיר.

התאמה אישית של הגדרות כתובית

כתוביות Samsung

במסך היישומים, הקש על הגדרות ← נגישות ← שמיעה ← כתוביות Samsung, ולאחר מכן גרור את המתג כתוביות Samsung שמאלה.

השתמש באפשרויות הבאות:

- **יישור:** שנה את מיקום הכתובית.
- **גופן:** שנה את סוג הגופן.
- **גודל גופן:** שנה את גודל הגופן.
- **שוליים:** שנה את הקצה של טקסט הכתובית.
- **גופן:** כוון את השקיפות ושנה את צבע הטקסט.
- **רקע:** כוון את השקיפות ושנה את צבע הרקע של תיבת הכתובית.
- **חלון הכיתוב:** כוון את השקיפות ושנה את צבע חלון הכתובית.

כתוביות Google

במסך היישומים, הקש על **הגדרות** ← **נגישות** ← **שמיעה** ← **כתוביות Google**, ולאחר מכן גרור את מתג **כתוביות Google** שמאלה.

השתמש באפשרויות הבאות:

- **שפה:** בחר את שפת התצוגה של הכתובית.
- **גודל טקסט:** שנה את גודל הגופן.
- **סגנון כיתוב:** שנה את סגנון הכתובית.

כוונון איזון הצליל

הגדר את המכשיר לכוונון איזון הצליל בעת שימוש באוזנייה כפולה.

לכוונון איזון הצליל, חבר למכשיר אוזנייה כפולה. במסך היישומים, הקש על **הגדרות** ← **נגישות** ← **שמיעה** ← **איזון צליל**. גרור את סרגל הכונון לשמאל או לימין וכוון את איזון הצליל, לאחר מכן הקש על **הגדר**.

שימוש בשמע מונו

הגדר את המכשיר להפעלת צליל מונו בעת האזנה לשמע עם אוזנייה אחת. באפשרותך להשתמש במצב זה אם יש לך לקות שמיעה או במצבים בהם אתה מעדיף להשתמש באוזנייה אחת בלבד. במסך היישומים, הקש על **הגדרות** ← **נגישות** ← **שמיעה**, ולאחר מכן סמן את התיבה **שמע מונו**.

שימוש בגלאי בכי תינוק

הגדר את המכשיר לזיהוי בכי של תינוק והתראה באמצעות רטט.

במסך היישומים, הקש על **הגדרות** ← **נגישות** ← **שמיעה** ← **חיישן 'בכי של תינוק'**, ולאחר מכן גרור את המתג **חיישן 'בכי של תינוק'** ימינה.

הקש על ► כדי להפעיל את תכונת גילוי הקול. כשהמכשיר יזהה צלילים, הוא ירטוט. כדי להגדיר הבהוב מבזק עבור גילוי קול, הקש על ⋮ ← **הגדרות**, ולאחר מכן סמן את התיבה **התראת מבזק**.

שימוש ברטט אוטומטי

הגדר את המכשיר להפעלת רטט כאשר מושמעים צלילים ביישומים שהורדו, כמו משחקים למשל. במסך היישומים, הקש על הגדרות ← נגישות ← שמיעה, ולאחר מכן סמן את התיבה רטט אוטומטי.

ייתכן שיישומים מסוימים אינם תומכים בתכונה זו.



שימוש בתפריטים מסייעים

הצגת סמל קיצור דרך מסייע

הגדר את המכשיר להציג סמל קיצור דרך מסייע. באפשרותך להשתמש בסמל זה כדי להיכנס ליישומים, תכונות והגדרות באמצעות הקשה על תפריטים מסייעים בסמל. שלוט במכשיר באמצעות הקשה על תפריטי הסיוע שבסמל קיצור הדרך, מבלי לחקור את המסך. בעת הפעלת תכונה זו, מצב 'הקשה יחידה' מופעל.

1 במסך היישומים, הקש על הגדרות ← נגישות ← מיומנות ואינטראקציה ← תפריט מסייע.

2 גרור את המתג תפריט מסייע שמאלה.

סמל קיצור הדרך המסייע יופיע בפינה הימנית התחתונה של המסך.

3 הקש על היד החזקה כדי להזיז את סמל קיצור הדרך המסייע למיקום הנוח ביותר.

גישה לתפריטים מסייעים

סמל קיצור הדרך המסייע מופיע על המסך כסמל צף, דבר המאפשר גישה קלה לתפריטי הסיוע מכל מסך.

הקשה על סמל קיצור הדרך המסייע תגרום לסמל להתרחב מעט כך שהתפריטים המסייעים יופיעו על הסמל. הקש על החץ מעלה או מטה כדי לעבור לחלוניות אחרות או לגלול את המסך מעלה או מטה ולבחור תפריטים אחרים.

שימוש בסמן

בתפריט המסייע, הקש על **סמן**. במסך יופיעו סמן ואזור מגע שבו ניתן לשלוט בסמן. באפשרותך לשלוט במסך באמצעות תנועות קטנות של האצבע באזור המגע. גרור את אצבעך על שטח המגע כדי להזיז את הסמן. בנוסף, הקש על המסך כדי לבחור פריטים תחת הסמן.

השתמש באפשרויות הבאות:

• \ll / \gg : בחר פריט או גלול שמאלה או ימינה במסך.

• \swarrow / \searrow : גלול את המסך מעלה או מטה.

• ∇ : הזז את אזור המגע למיקום אחר.

• \times : סגור את אזור המגע.

כדי לשנות את הגדרות הסמן, במסך היישומים, הקש על **הגדרות** ← **נגישות** ← **מיומנות ואינטראקציה** ← **תפריט מסייע**, גרור שמאלה את המתג **תפריט מסייע**, ולאחר מכן השתמש באפשרויות תחת **הגדרות לוח המגע והסמן**.

שימוש בתפריטים מסייעים מתקדמים

הגדר את המכשיר להצגת תפריטים מסייעים מורחבים ביישומים נבחרים. לדוגמה, כשאתה מפעיל את **הודעות**, יופיעו בתפריט המסייע פונקציות חיפוש ויצירת הודעות.

במסך היישומים, הקש על **הגדרות** ← **נגישות** ← **מיומנות ואינטראקציה** ← **תפריט מסייע** ← **מסייע נוסף**, גרור את המתג **מסייע נוסף** שמאלה, ולאחר מכן בחר יישומים.

עריכת התפריטים המסייעים

באפשרותך להשתמש בתכונה זו כדי לערוך את התפריטים בסמל קיצור הדרך המסייע.

במסך היישומים, הקש על **הגדרות** ← **נגישות** ← **מיומנות ואינטראקציה** ← **תפריט מסייע**, גרור את המתג **תפריט מסייע** שמאלה, ולאחר מכן הקש על **ערוך**. להוספה או מחיקה של תפריטים, הקש על \oplus או על \ominus .

הדלקת המסך באמצעות התכונה מחוות באוויר

השתמש בתכונת המחוות באוויר כדי להדליק את המסך באמצעות הזזת ידך מעל החיישן שבחלקו העליון של המכשיר. באפשרותך להדליק את המסך מבלי ללחוץ על הלחצן. כאשר אתה משתמש בתכונה זו, הנח את המכשיר על משטח שטוח או החזק את המכשיר היטב כדי למנוע תזוזה שלו. במסך היישומים, הקש על הגדרות ← נגישות ← מיומנות ואינטראקציה ← הפעלה בריחוף, וגרור את המתג הפעלה בריחוף שמאלה.

הגדרת אפשרויות ההשהיה של הקשה והחזקה

הגדר את זמן הזיהוי להקשה על המסך ולהחזקת המסך. במסך היישומים, הקש על הגדרות ← נגישות ← מיומנות ואינטראקציה ← השהיית הקשה והחזקה, ולאחר מכן בחר באחת מהאפשרויות.

שימוש במצב בקרת אינטראקציה

הפעל את מצב בקרת האינטראקציה כדי להגביל את תגובת המכשיר לקלט במהלך השימוש ביישומים. השתמש במצב זה כאשר הינך מעוניין לאפשר לאחרים שליטה וגישה מוגבלת בלבד בתכני המדיה והנתונים שלך.

1 במסך היישומים, הקש על הגדרות ← נגישות ← מיומנות ואינטראקציה ← בקרת אינטראקציה.

2 גרור את המתג בקרת אינטראקציה שמאלה.

3 לחץ בו-זמנית על לחצן הבית ועל לחצן עוצמת הקול והחזק, במהלך השימוש ביישום.

4 התאם את גודל המסגרת או צייר קו סביב האזור שאתה רוצה להגביל.

5 הקש על סיום.

המכשיר מציג את האזור המוגבל. אם אתה מקיש על המסך או לוחץ על לחצנים, כמו לחצן הבית, הם לא יעבדו באזור זה.

לכיבוי מצב בקרת אינטראקציה, לחץ ממושכות על לחצן הבית ולחצן עוצמת הקול בו-זמנית.

מענה או סיום שיחות

הגדר את שיטת המענה לשיחות וסיומן.

במסך היישומים, הקש על הגדרות ← נגישות ← קבלה וסיום של שיחות.

השתמש באפשרויות הבאות:

- **לחיצה על מקש הבית:** הגדר את המכשיר להשיב לשיחה בעת לחיצה על לחצן הבית.
- **שימוש בפקודות קוליות:** הגדר את המכשיר להשיב לשיחה באמצעות פקודות קוליות.
- **נפנוף ביד מעל למכשיר:** כאשר נכנסת שיחה, העבר את ידך שמאלה ולאחר מכן ימינה מעל לחיישן למענה לשיחה.
- **לחיצה על לחצן ההפעלה:** הגדר את המכשיר לסיים שיחה עם לחיצה על לחצן הפעלה/כיבוי.

שימוש במצב הקשה יחידה

הגדר את המכשיר לשלוט בשיחות נכנסות או בהתראות על-ידי הקשה על הלחצן במקום גרירתו. כאשר נשמעת התראה או כאשר נכנסת שיחה, הקש על הלחצן כדי להפסיק את ההתראה או לענות לשיחה במקום לגרור את הלחצן.

במסך היישומים, הקש על הגדרות ← נגישות, ולאחר מכן סמן את התיבה **נהל נגישות**.

קביעת הגדרות הנגישות

שמירת הגדרות הנגישות לקובץ

יצא את הגדרות הנגישות הנוכחיות לקובץ.

במסך היישומים, הקש על **הגדרות** ← **נגישות** ← **נהל נגישות** ← **ייבוא/ייצוא**, בחר אפשרות ייצוא, ולאחר מכן הקש על **אישור**. קובץ הגדרות הנגישות יישמר במקום האחסון שנבחר.

יבוא קובץ הגדרות נגישות

יבא קובץ הגדרות נגישות ועדכן את ההגדרות הנוכחיות.

במסך היישומים, הקש על **הגדרות** ← **נגישות** ← **נהל נגישות** ← **ייבוא/ייצוא**, ולאחר מכן בחר באפשרות ייבוא. בחר קובץ ליבוא והקש על **בוצע** ← **אישור**. הגדרות הנגישות יעודכנו בהתאם לקובץ המיובא.

שיתוף קבצי הגדרות נגישות

שתף את קבצי הגדרות הנגישות עם אחרים בדואר אלקטרוני או באמצעות Wi-Fi Direct, Bluetooth ועוד.

במסך היישומים, הקש על **הגדרות** ← **נגישות** ← **נהל נגישות** ← **שתף באמצעות**. לאחר מכן, בחר את קבצי הנגישות והקש על **בוצע**. בחר שיטת שיתוף ופעל על-פי ההוראות המופיעות על המסך לשיתוף הקבצים.

הצגת שירותי הנגישות

הצג את שירותי הנגישות המותקנים במכשיר.

במסך היישומים, הקש על **הגדרות** ← **נגישות**, וצפה ברשימת שירותי הנגישות הזמינים תחת **שירותים**.

שימוש בתכונות מועילות אחרות

- שימוש ב-S Voice: באפשרותך להשתמש ב-S Voice כדי לבצע פונקציות שונות באמצעות פקודות קוליות. הפעל את S Voice ובצע שיחות, שלח הודעות וצפה במשימות. לפרטים, עיין ב-S Voice.
- חיפוש קולי: השתמש בפקודות קוליות לחיפוש תוכן בדפי אינטרנט. השתמש בתכונה זו כשאתה נמצא בתנועה ואין באפשרותך להשתמש בידיים להזנת טקסט. לפרטים, עיין ב-חיפוש קולי.
- שימוש בלוח התראות: גרור את שורת המצב כלפי מטה כדי לפתוח את לוח ההתראות. ניתן לצפות בשיחות שלא נענו ובהודעות חדשות, לכוון את בהירות המסך ועוד. לפרטים, עיין ב-לוחות ההתראות וההגדרות המהירות.
- מעבר למצב קל: מצב קל עושה שימוש בפריסה פשוטה יותר ובסמלים גדולים, כדי לספק חוויית משתמש קלה. ניתן להוסיף יישומים הנמצאים בשימוש תכוף או קיצורי דרך אל מסך הבית, לגישה קלה יותר. לפרטים, עיין ב-מעבר למצב קל.
- שימוש בשליטה בתנועות: שלוט במכשיר באמצעות תנועות ומחוות כף יד. לפרטים, עיין ב-שליטה בתנועות.
- שימוש בסורק האצבעות: רשום את טביעות האצבע שלך במכשיר, כדי לבטל את נעילת המסך או לאמת את סיסמת החשבון ב-Samsung. לפרטים, עיין ב-סורק טביעת אצבע.
- שימוש ברשמקול: הקלט או השמע תזכירים קוליים. לפרטים, עיין ב-רשמקול.

פתרון בעיות

לפני הפנייה למרכז שירות של Samsung, נסה את הפתרונות שלהלן. ייתכן שמצבים מסוימים לא יהיו רלוונטיים למכשיר שברשותך.

בעת הפעלת המכשיר שלך או בזמן שאתה משתמש במכשיר הוא מבקש ממך להזין את אחד מהקודים הבאים:

- סיסמה: כאשר התכונה של נעילת המכשיר מופעלת, עליך להזין את הסיסמה שהגדרת עבור המכשיר.
- PIN: בשימוש הראשון במכשיר או כאשר הדרישה לשימוש בקוד PIN מופעלת, עליך להזין את קוד ה-PIN שקיבלת עם כרטיס ה-SIM או ה-USIM שלך. באפשרותך להשבית תכונה זו על-ידי שימוש בתפריט של נעילת כרטיס ה-SIM.
- PUK: כרטיס ה-SIM או ה-USIM שלך חסום, בדרך כלל כתוצאה מהזנת קוד PIN שגוי מספר פעמים. עליך להזין את קוד ה-PUK שקיבלת מספק השירות שלך.
- PIN2: כאשר אתה ניגש לתפריט שמחייב קוד PIN2, עליך להזין את קוד ה-PIN2 שקיבלת עם כרטיס ה-SIM או ה-USIM שלך. לפרטים, פנה לספק השירות שלך.

המכשיר מציג הודעות שגיאה ביחס לרשת או לשירות

- כאשר אתה נמצא באזורים עם אותות חלשים או קליטה באיכות ירודה, ייתכן שהקליטה תאבד. עבור לאזור אחר ונסה שוב. בשעה שאתה עובר מאזור לאזור, ייתכן שהודעות שגיאה יופיעו שוב ושוב.
- אין באפשרותך לגשת לאפשרויות מסוימות ללא מנז. לקבלת פרטים נוספים, פנה לספק השירות שלך.

לא ניתן להפעיל את המכשיר

- כאשר הסוללה פרוקה לחלוטין, לא ניתן להפעיל את המכשיר. טען את הסוללה במלואה לפני הפעלת המכשיר.
- ייתכן שהסוללה לא הוכנסה כהלכה. הכנס את הסוללה מחדש.
- נגב את המגעים המוזהבים והכנס את הסוללה מחדש.

מסך המגע מגיב באטיות או באופן שגוי

- אם אתה מצמיד למסך המגע מגן מסך או אביזרים אופציונליים, ייתכן שמסך המגע לא יפעל כהלכה.
- אם אתה עוטה כפפות, אם ידיך אינן נקיות בשעה שאתה נוגע במסך המגע, או אם אתה מקיש על המסך בעזרת עצמים חדים או עם קצה האצבע, מסך המגע עלול להתקלקל.
- מסך המגע עלול להתקלקל בתנאי לחות גבוהה, או בעת חשיפה למים.
- הפעל מחדש את המכשיר לניקוי שגיאות תוכנה זמניות.
- ודא שתוכנת המכשיר משודרגת לגרסה האחרונה.
- אם מסך המגע נשרט או נפגם, גש למרכז שירות של Samsung.

המכשיר קופא או נתקל בשגיאות קריטיות

- אם המכשיר קופא או נתקע, ייתכן שעליך לסגור יישומים או להכניס מחדש את הסוללה ולהפעיל את המכשיר מחדש לשחזור הפונקציונליות. אם המכשיר שלך קופא או שאינו מגיב, לחץ על לחצן הפעלה/כיבוי ועל לחצן עוצמת הקול בו זמנית והחזק אותם במשך יותר מ-7 שניות כדי לבצע הפעלה מחדש.
- אם שיטה זו לא פותרת את הבעיה, בצע איפוס לנתוני היצרן. במסך היישומים, הקש על **הגדרות** ← **גיבוי ואיפוס** ← **איפוס לנתוני יצרן** ← **איפוס המכשיר** ← **מחק הכל**. לפני ביצוע איפוס להגדרות היצרן, זכור להכין עותקי גיבוי של כל הנתונים החשובים ששמורים במכשיר.
- אם הבעיה עדיין לא נפתרה, פנה למרכז שירות של Samsung.

שיחות לא מתחברות

- ודא שאתה מחובר לרשת הסלולרית הנכונה.
- ודא שלא הגדרת הגבלת שיחות עבור מספר הטלפון שאליו אתה מחייג.
- ודא שלא הגדרת הגבלת שיחות עבור מספר הטלפון שממנו מתבצעת השיחה.

אנשים אחרים לא יכולים לשמוע אותך במהלך שיחה

- ודא שאינך מכסה את המיקרופון המובנה.
- ודא שהמיקרופון קרוב לפיך.
- אם אתה משתמש באוזניות, ודא שהן מחוברות כהלכה.

נשמע הדהוד שמע במהלך שיחה

כוון את עוצמת הקול על-ידי לחיצה על לחצן עוצמת הקול, או עבור לאזור אחר.

החיבור לרשת הסלולרית או לאינטרנט מתנתק לעתים קרובות, או שאיכות השמע ירודה

- ודא שאינך חוסם את האנטנה המובנית של המכשיר.
- כאשר אתה נמצא באזורים עם אותות חלשים או קליטה באיכות ירודה, ייתכן שהקליטה תאבד. ייתכן שאתה נתקל בבעיות קישוריות בשל בעיות בתחנת הבסיס של ספק השירות. עבור לאזור אחר ונסה שוב.
- בעת שימוש במכשיר תוך כדי תנועה, ייתכן ששירותי רשתות אלחוטיות יושבתו בשל בעיות ברשת של ספק השירות.

סמל הסוללה ריק

מפלס המתח בסוללה נמוך. טען את הסוללה מחדש או החלף אותה.

הסוללה לא נטענת כהלכה (עבור מטענים באישור Samsung בלבד)

- ודא שהמטען מחובר כהלכה.
- אם קוטבי הסוללה מלוכלכים, ייתכן שהסוללה לא תיטען כהלכה או שהמכשיר יכבה. נגב את המגעים המוזהבים ונסה שוב לטעון את הסוללה.
- הסוללות במכשירים מסוימים אינן ניתנות להחלפה על-ידי המשתמש. על מנת להחליף את הסוללה, גש למרכז שירות של Samsung.

הסוללה מתרוקנת מהר יותר מבעבר

- כאשר הסוללה נחשפת לטמפרטורות גבוהות מאוד או נמוכות מאוד, ייתכן שיעילות הטעינות תרד.
- צריכת מתח הסוללה עולה בעת שימוש בתכונות של העברת הודעות או ביישומים מסוימים, כגון משחקים או אינטרנט.
- הסוללה היא מוצר מתכלה, ויעילות הטעינה מתקצרת עם הזמן.

המכשיר מתחמם

כאשר אתה משתמש ביישומים שמחייבים שימוש ביותר מתח או ביישומים שונים במכשיר במשך פרק זמן ממושך, ייתכן שהמכשיר ירגיש חם למגע. זוהי תופעה רגילה שאינה משפיעה על תוחלת החיים של המכשיר או על ביצועיו.

עם הפעלת המצלמה, מופיעות הודעות שגיאה

למכשיר דרוש נפח זיכרון פנוי מספיק, כמו גם מתח סוללה, לתפעול יישום המצלמה. אם מופיעות הודעות שגיאה עם הפעלת המצלמה, נסה את הפתרונות הבאים:

- טען את הסוללה או החלף אותה בסוללה טעונה במלואה.
- פנה מעט זיכרון על-ידי העברת קבצים למחשב או מחיקה של קבצים מן המכשיר.
- הפעל את המכשיר מחדש. אם לאחר שניסית ליישם את הטיפים שלעיל אתה עדיין נתקל בבעיות עם יישום המצלמה, פנה למרכז שירות של Samsung.

איכות התמונה ירודה יותר מאשר בתצוגה המקדימה

- איכותן של תמונות עשויה להשתנות בהתאם לסביבת הצילום ולטכניקות הצילום שנעשה בהן שימוש.
- אם אתה מצלם תמונות באזורים חשוכים, בלילה, בתוך מבנים, עלול להופיע בתמונות רעש או שהתמונות לא יהיו ממוקדות.

עם פתיחת קבצי מולטימדיה מופיעות הודעות שגיאה

אם אתה מקבל הודעות שגיאה או שלא ניתן להפעיל קבצי מולטימדיה במכשיר, נסה את הפתרונות הבאים:

- פנה מעט זיכרון על-ידי העברת קבצים למחשב או מחיקה של קבצים מן המכשיר.
- ודא שקובץ המוסיקה לא מוגן באמצעות ניהול זכויות דיגיטליות (DRM). אם הקובץ מוגן באמצעות DRM, ודא שיש ברשותך את הרישיון או המפתח הנחוץ להפעלת הקובץ.
- ודא שתבניות הקבצים נתמכות במכשיר. אם תבנית קובץ, כגון DivX או AC3, אינה נתמכת, התקן יישום התומך בה. לבדיקת תבניות הקובץ הנתמכות במכשיר, בקר בכתובת www.samsung.com.

- המכשיר תומך בתמונות וסרטונים שצולמו באמצעות המכשיר עצמו. ייתכן שתמונות וסרטונים שצולמו באמצעות מכשירים אחרים לא יפעלו כהלכה.
- המכשיר תומך בקבצי מולטימדיה שמאושרים על-ידי ספק שירותי הרשת שלך, או ספקים של שירותים נוספים. ייתכן שתוכן מסוים שמופץ באינטרנט, כגון רינגטונים, סרטונים או טפטים, לא יפעל כהלכה.

לא מזוהה מכשיר Bluetooth אחר

- ודא שתכונת האלחוט Bluetooth במכשיר מופעלת.
- ודא שתכונת האלחוט Bluetooth במכשיר שאליו ברצונך להתחבר מופעלת.
- ודא שהמכשיר שלך ומכשיר ה-Bluetooth השני נמצאים בטווח המקסימלי של Bluetooth (10 מ').
- אם הטיפים שלעיל לא פותרים את הבעיה, פנה למרכז שירות של Samsung.

לא נוצר חיבור בעת חיבור המכשיר למחשב

- ודא שכבל ה-USB שבו אתה משתמש תואם למכשיר.
- ודא שמותקן במחשב מנהל ההתקן המתאים ושהוא מעודכן.
- אם אתה משתמש ב-Windows XP, ודא שמותקן במחשב Windows XP Service Pack 3 ואילך.
- ודא שמותקנים במחשב Samsung Kies או Windows Media Player 10 ואילך.

המכשיר לא מצליח לאתר את מיקומך הנוכחי

- ייתכן שאותות GPS נחסמים על-ידי מכשולים במקומות מסוימים, למשל בתוך מבנים. במקרים אלה, הגדר את המכשיר להשתמש ברשת Wi-Fi או ברשת סלולרית לאיתור מיקומך הנוכחי.

נתונים המאוחסנים במכשיר אבדו

תמיד צור עותקי גיבוי של כל הנתונים החשובים המאוחסנים במכשיר. אחרת, לא יהיה באפשרותך לשחזר נתונים אם הם נפגמים או אובדים. Samsung אינה אחראית לאובדן נתונים המאוחסנים במכשיר.

יש רוח קטן סביב החלק החיצוני של מארז המכשיר

- רוח זה הוא תכונת ייצור חיונית, וייתכנו תנועות או טלטולים קלים של רכיבים פנימיים.
- עם הזמן, החיכוך בין הרכיבים עלול להרחיב מעט את הרווח.

Copyright

Copyright © 2015 Samsung Electronics

מדריך זה מוגן במסגרת חוקים בינלאומיים לזכויות יוצרים.

אין לשכפל, להפיץ, לתרגם או להעביר כל חלק שהוא ממדריך זה בכל צורה או בכל אמצעי, אלקטרוני או מכני, לרבות צילום, הקלטה או אחסון בכל מערכת לאחסון ואחזור מידע, ללא קבלת רשות בכתב מראש מ-Samsung Electronics.

סימנים מסחריים

- SAMSUNG והסמל של SAMSUNG הם סימנים מסחריים רשומים של Samsung Electronics.
- Bluetooth® הוא סמל מסחרי רשום של Bluetooth SIG, Inc. בכל העולם.
- Wi-Fi®, Wi-Fi Protected Setup™, Wi-Fi CERTIFIED Passpoint™, Wi-Fi Direct™, Wi-Fi CERTIFIED™, והלוגו של Wi-Fi הם סמלים מסחריים רשומים של ה-Wi-Fi Alliance.
- כל זכויות היוצרים והסימנים המסחריים האחרים הם רכוש של בעליהם בהתאמה.