

The Samsung logo, consisting of the word "SAMSUNG" in white, bold, sans-serif capital letters, centered within a blue oval shape.

SM-N910C
SM-N910F
SM-N910H

Bruksanvisning

Innehållsförteckning

Läs detta först

Komma igång

- 7 Förpackningens innehåll
- 8 Enhetslayout
- 10 S Pen
- 13 Använda SIM- eller USIM-kort och batteri
- 16 Ladda batteriet
- 19 Använda ett minneskort
- 21 Slå på och av enheten
- 21 Låsa och låsa upp skärmen

Grunder

- 22 Använda pekskärmen
- 25 Hemskärmslayout
- 28 Paneler för aviseringar och snabbinställningar
- 30 Öppna program
- 30 Installera eller avinstallera program
- 32 Ange text
- 34 Skärmbild
- 34 Använda ordboken
- 35 Mina filer
- 36 Energisparfunktion
- 37 Visa hjälpinformation

S Pen-funktioner

- 38 Luftkommando
- 39 Åtgärdsmemo
- 41 Smart markering
- 42 Bildklipp
- 43 Skärmskrivning
- 44 S Note
- 51 Klippbok
- 51 Använda din S Pen

Rörelser och användningsfunktioner

- 55 Rörelser och gester
- 58 Flera fönster
- 63 Enhandsåtgärd
- 64 Öka pekskärmens känslighet

Personanpassning

- 65 Hantera hemskärmen och skärmen med alla program
- 67 Ställa in bakgrunder och ringsignaler
- 68 Ändra skärmläsningssätt
- 69 Mina platser
- 72 Fingerläsare
- 77 Sekretessläge

- 78 Enkelt läge
- 79 Överföra data från din gamla enhet
- 80 Ställa in konton

Telefon och kontakter

- 82 Telefon
- 85 Kontakter

Meddelanden och e-post

- 87 Meddelanden
- 88 E-post

Kamera och galleri

- 90 Kamera
- 99 Galleri

Säkerhetshjälp

- 102 Nödläge
- 103 Skicka hjälpmeddelanden

Användbara program

- 104 Billäge
- 106 S Finder
- 107 S Kalender
- 109 S Health
- 111 S Voice

- 113 Musik
- 115 Video
- 117 Internet
- 118 Röstinspelning
- 120 Klocka
- 122 Kalkylator
- 122 Dropbox
- 123 Flipboard
- 123 Smart Remote
- 126 Evernote
- 127 PEN.UP
- 127 Google apps

Ansluta till andra enheter

- 130 Snabbanslut
- 132 Bluetooth
- 134 Wi-Fi Direct
- 135 NFC
- 138 Screen Mirroring
- 140 MirrorLink
- 141 Mobil utskrift

Enhets- och datahantering

- 142 Uppdatera enheten
- 143 Överföra filer mellan din enhet och en dator
- 144 Säkerhetskopiera och återställa data
- 144 Göra en dataåterställning

Inställningar

- 145 En introduktion
- 145 Konfigurera inställningar
- 145 Snabbinställningar
- 146 Anslutning
- 150 Enhet
- 154 Personifiering
- 156 System
- 161 Program

Tillgänglighet

- 162 Om tillgänglighet
- 162 Använda hemknappen för att öppna tillgänglighetsmenyer
- 162 Röstfeedback (TalkBack)
- 168 Syn
- 170 Hörsel
- 172 Fingerfärdighet och interaktion
- 175 Besvara eller avsluta samtal
- 175 Använda enkel tryckning
- 175 Hantera inställningar för tillgänglighet

Felsökning

Läs detta först

Läs handboken noggrant innan du använder enheten så att du använder den på ett säkert och riktigt sätt.

- Beskrivningarna bygger på enhetens fabriksinställningar.
- Delar av innehållet kan skilja sig från din enhet beroende på region, tjänsteleverantör och enhetens programvara.
- Innehåll (högkvalitativt innehåll) som kräver hög processor- och RAM-användning påverkar enhetens övergripande prestanda. Program som är kopplade till innehållet kanske inte fungerar som de ska beroende på enhetens specifikationer och den miljö de används i.
- Samsung ansvarar inte för prestandaproblem som orsakas av program som tillhandahålls av andra leverantörer än Samsung.
- Samsung är inte ansvarigt för prestandaproblem eller inkompatibilitet som orsakas av att användaren ändrar registerinställningar eller operativsystemets programvara. Om du försöker anpassa operativsystemet kan det göra att enheten inte fungerar som den ska eller att programmen inte fungerar som de ska.
- Programvara, ljudkällor, bakgrundsbilder, bilder och andra media som finns i enheten är licensierade för begränsad användning. Att extrahera och använda detta material för kommersiella syften eller andra syften utgör ett brott mot upphovsrättslagstiftningen. Användarna ansvarar helt för olaglig användning av media.
- Ytterligare kostnader kan tillkomma för datatjänster, till exempel snabbmeddelandehantering, överföring och nedladdning, automatisk synkronisering och användning av platstjänster, beroende på ditt dataabonnemang. För stora dataöverföringar rekommenderas användning av Wi-Fi-funktionen.
- Standardprogram som medföljer enheten uppdateras och kan utan förvarning sluta stödjas. Om du har frågor om ett program som medföljer enheten, ska du kontakta ett Samsung-servicecenter. Vad gäller användarinstallerade program ska du kontakta tjänsteleverantören.
- Ändringar i enhetens operativsystem eller installation av programvaror från inofficiella källor kan leda till att enheten inte fungerar på rätt sätt och till att data skadas eller förloras. Dessa åtgärder utgör överträdelser av ditt licensavtal för Samsung och gör garantin ogiltig.

Instruktionsikoner



Varning: Situationer som kan leda till att du skadar dig eller att andra skadar sig



Var försiktig!: Situationer som kan leda till skador på enheten eller annan utrustning



Anmärkning: Viktig information för och funktionella begränsningar vid användning av enheten, information om användningsavgifter eller juridiska meddelanden



Observera: Kommentarer, användningstips eller tilläggsinformation

Komma igång

Förpackningens innehåll

Kontrollera att produktförpackningen innehåller följande föremål:

- Enhet.
- Batteri.
- Snabbstartsguide.



- Vilka produkter som medföljer enheten och tillgängliga tillbehör kan variera beroende på region eller tjänsteleverantör.
- De medföljande produkterna är endast utformade för den här enheten och är kanske inte kompatibla med andra enheter.
- Utseende och specifikationer kan ändras utan föregående meddelande.
- Du kan köpa ytterligare tillbehör från din lokala Samsung-återförsäljare. Kontrollera att de är kompatibla med enheten före köpet.
- Använd endast tillbehör som är godkända av Samsung. Om du använder icke godkända tillbehör kan det leda till prestandaproblem och fel som inte täcks av garantin.
- Tillgängligheten till tillbehör kan variera beroende på tillverkningsföretag. Mer information om tillgängliga tillbehör finns på Samsungs webbplats.



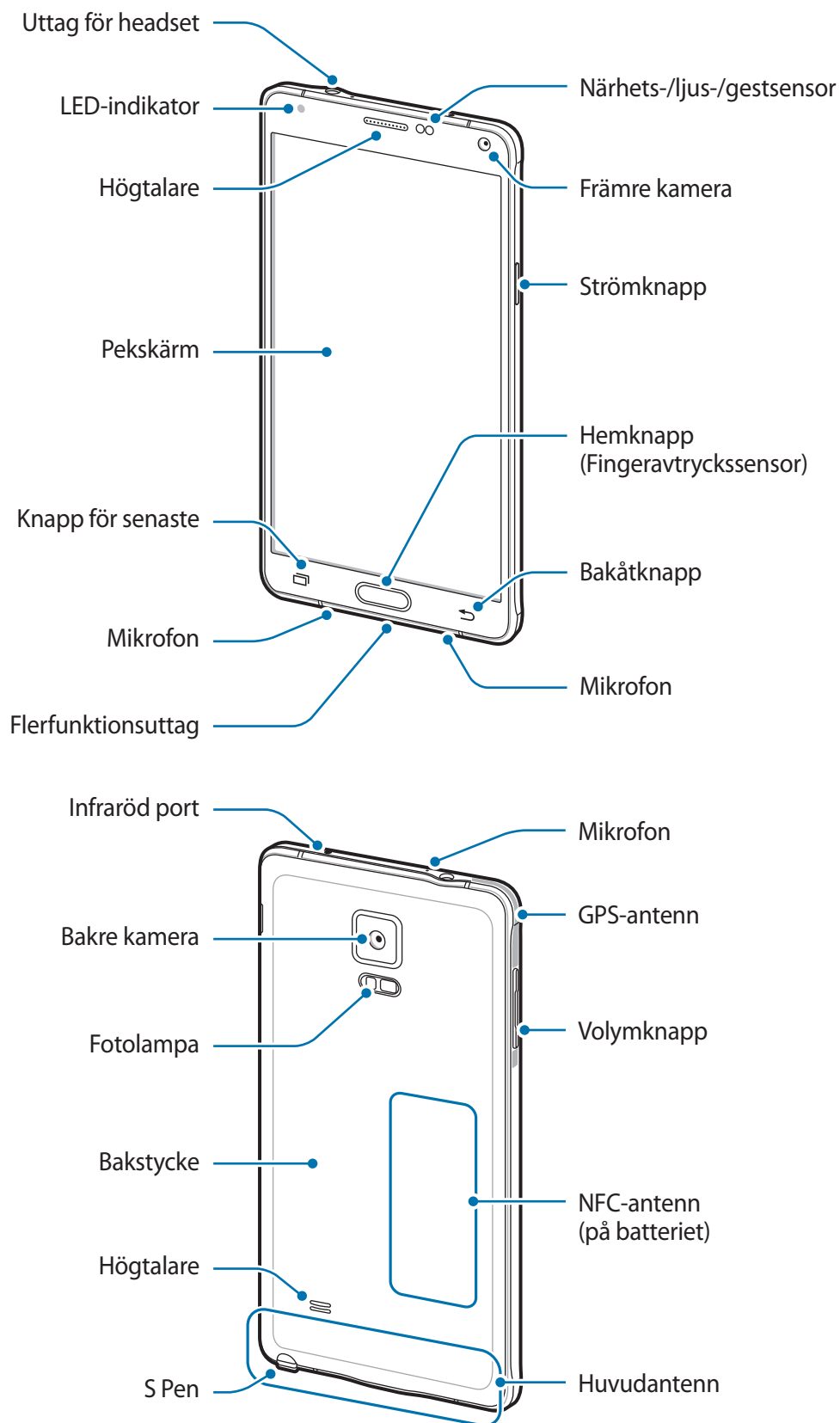

Enhetslayout





- Täck inte över antennområdet med händerna eller andra föremål. Det kan leda till problem med anslutningen eller till att batteriet urladdas.
- Vi rekommenderar att ett skärmskydd som är godkänt av Samsung används. Icke godkända skärmskydd kan göra så att sensorerna inte fungerar som de ska.
- Låt inte vatten komma i kontakt med pekskärmen. Pekskaermen kan sluta fungera när det är fuktigt eller om den utsätts för vatten.

Knappar

Knapp	Funktion
 Ström	<ul style="list-style-type: none"> • Tryck och håll nedtryckt för att slå på eller av enheten. • Tryck för att slå på eller låsa skärmen.
 Senaste	<ul style="list-style-type: none"> • Tryck här för att öppna listan över de senast använda programmen. • Tryck och håll nedtryckt för att komma åt ytterligare alternativ för den aktuella skärmen.
 Hem	<ul style="list-style-type: none"> • Tryck för att slå på skärmen medan skärmen är låst. • Tryck här för att gå tillbaka till hemskärmen. • Tryck två gånger för att starta S Voice. • Tryck och håll nedtryckt för att starta Google.
 Åter	<ul style="list-style-type: none"> • Tryck här för att gå tillbaka till den föregående skärmen.
 Volym	<ul style="list-style-type: none"> • Tryck här för att justera enhetens volym.

S Pen

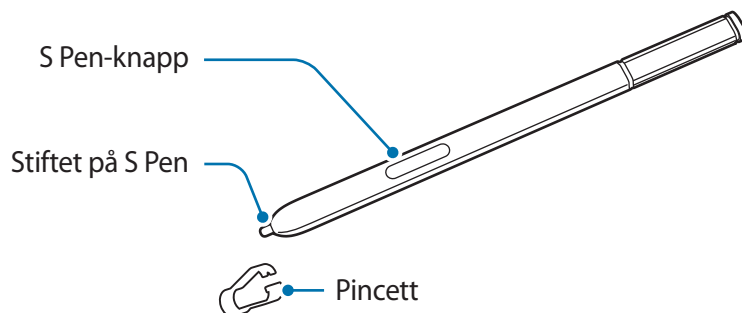

Namn	Funktioner
Stiftet på S Pen	<ul style="list-style-type: none"> Använd din S Pen för att skriva, rita eller utföra pekåtgärder på skärmen. Håll din S Pen över objekt på skärmen för att komma åt ytterligare S Pen-funktioner, som t.ex. luftknapp-och luftvy-funktionen.
S Pen-knapp	<ul style="list-style-type: none"> Håll din S Pen över skärmen och tryck på S Pen-knappen för att visa luftkommandofunktionerna. Samtidigt som du trycker på och håller ned S Pen-knappen drar du S Pen över objekt för att välja dem.
Pincett	<ul style="list-style-type: none"> Ta bort stiftet på S Pen med pincetten när du byter ut det.

Ta bort S Pen

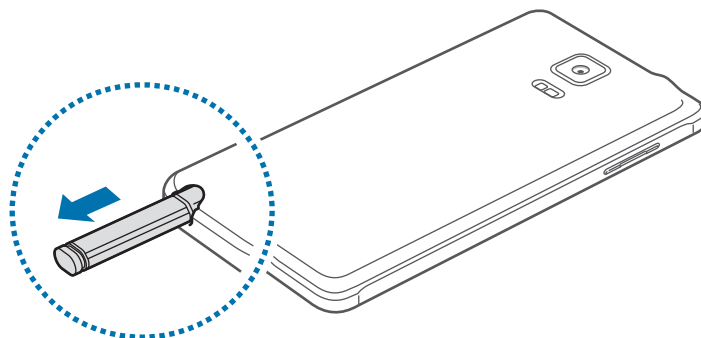

När du tar bort S Pen från skåran startar enheten **Åtgärdsmemo** eller visar luftkommandofunktionerna beroende på inställningen för alternativet för bortkoppling av S Pen. Ändra inställningen genom att öppna skärmen med alla program och tryck lätt på **Inställningar** → **S Pen** → **Alternativ för bortkoppling**.

Byta ut stiftet på S Pen

Om stiftet är utslitet ska du byta ut det mot ett nytt.

- 1 Håll ett fast tag om stiftet med pincetten och ta bort det.

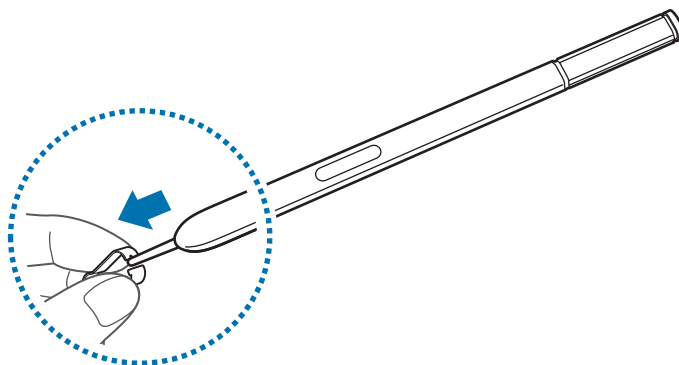

2 Sätt i ett nytt stift i S Pen.

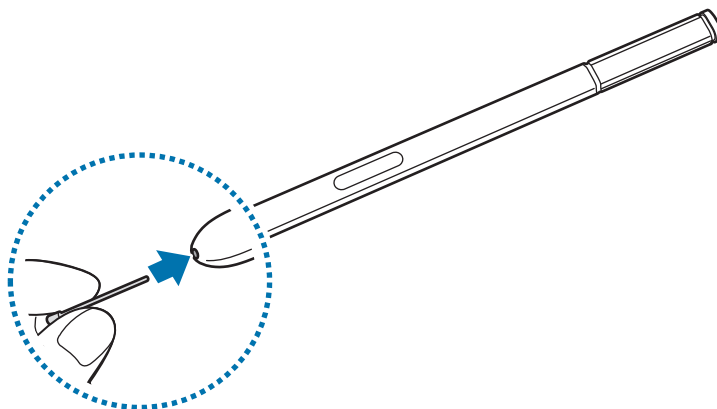

Var försiktig så att du inte klämmer fingrarna med pincetten.



- Återanvänd inte gamla stift. Om du gör det kanske inte din S Pen fungerar korrekt.
- Tryck inte överdrivet på stiftet när du sätter i det i din S Pen.
- Sätt inte i den rundade änden av stiftet i din S Pen. Om du gör det kan det skada din S Pen eller enheten.



- Om S Pen inte fungerar som den ska du ta med den till ett Samsung-servicecenter.
- Om du använder S Pen i skarpa vinklar på skärmen kanske enheten inte förstår S Pen-åtgärderna. Böj inte och tryck inte för mycket med S Pen när du använder den.



- Knappen för senaste och bakåtknappen kan användas med din S Pen.
- Mer information om S Pen finns på Samsungs webbplats.

Använda SIM- eller USIM-kort och batteri

Sätta i SIM- eller USIM-kort och batteri

Sätt i det medföljande SIM- eller USIM-kortet från tjänsteleverantören, samt det medföljande batteriet.



- Endast microSIM-kort fungerar med enheten.
- Vissa LTE-tjänster kanske inte är tillgängliga beroende på tjänsteleverantör. Kontakta din tjänsteleverantör för mer information om tillgängliga tjänster.

1 Ta bort bakstycket.

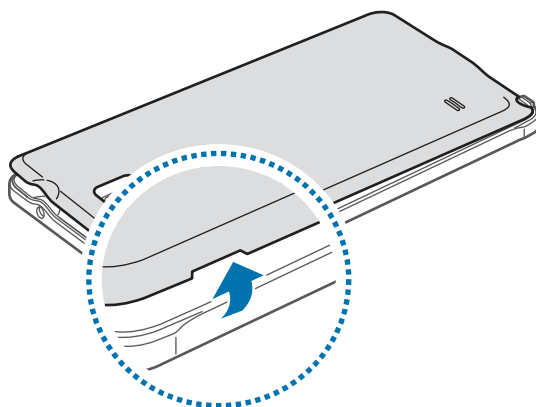

Var försiktig så du inte skadar naglarna när du tar bort bakstycket.



Böj inte och vrid inte på bakstycket. Om du gör det kan det skadas.

- 2 Sätt i SIM- eller USIM-kortet med de guldfärgade kontakterna vända nedåt.

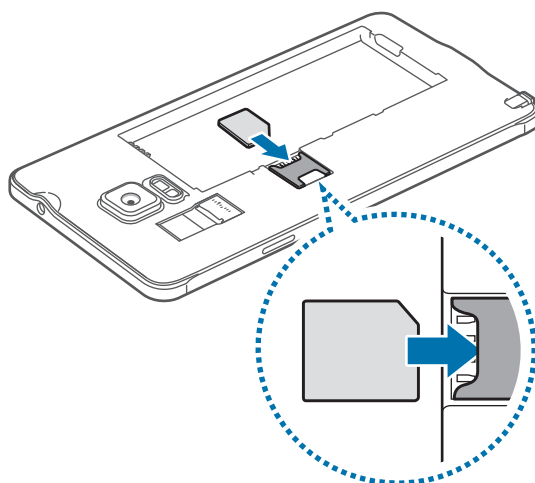

- Sätt inte i minneskort i SIM-kortplatsen. Om ett minneskort fastnar i SIM-kortplatsen, måste du ta med enheten till ett Samsung-servicecenter för att få minneskortet borttaget.
- Var försiktig så du inte tappar bort eller låter andra använda SIM- eller USIM-kortet. Samsung ansvarar inte för några skador eller besvär som orsakas av borttappade eller stulna kort.

- 3 Sätt i batteriet med batteriets guldfärgade kontakter ordentligt inriktade med enhetens kontakter.

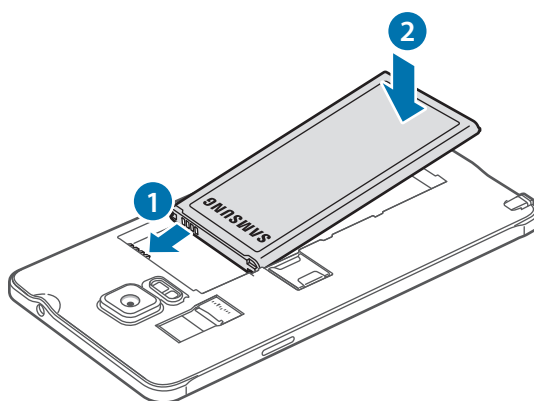

4 Sätt tillbaka bakstycket.

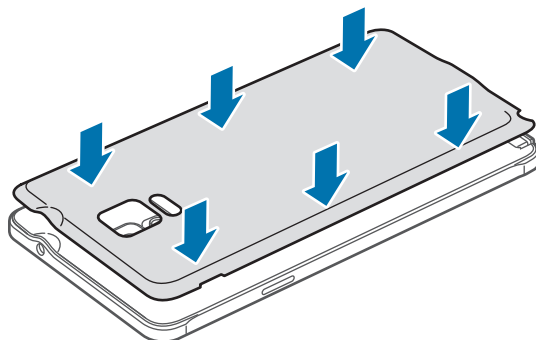

Ta bort SIM- eller USIM-kortet och batteriet

1 Ta bort bakstycket.

2 Ta ut batteriet.

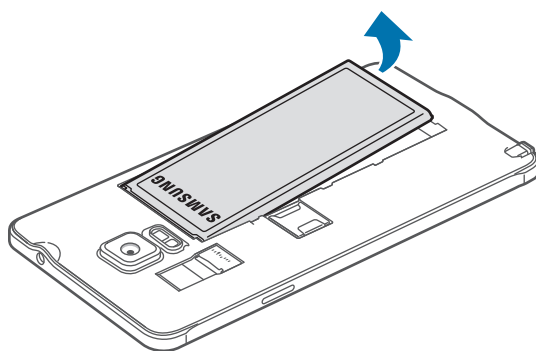

3 Tryck på SIM- eller USIM-kortet med fingret och dra sedan ut det.

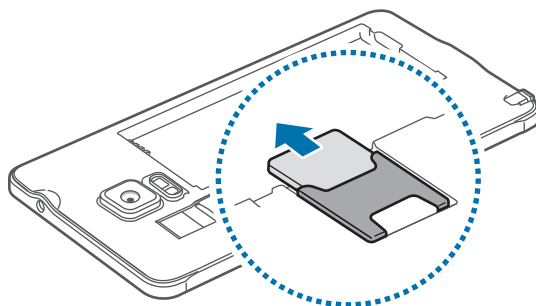

Ladda batteriet

Använda batteriladdaren

Ladda batteriet innan du använder det för första gången, eller innan du använder det om det inte har använts under en längre tid.



Använd bara laddare, batterier och kablar som är godkända av Samsung. Om du använder laddare eller kablar som inte är godkända kan batterierna explodera eller så kan enheten skadas.



- Om batteriet laddas ur helt går det inte att slå på enheten direkt när laddaren ansluts. Låt ett helt urladdat batteri laddas i några minuter innan du försöker sätta på enheten.
- Om du använder en annan strömkälla än USB-strömadaptern, t.ex. en dator, kan det leda till långsammare laddningshastighet på grund av lägre ström.

Anslut USB-kabeln till USB-strömadaptern och anslut sedan USB-kabeln till flerfunktionsuttaget.

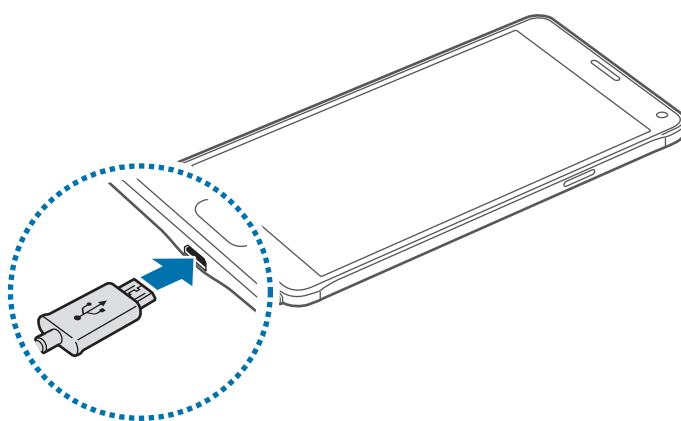

Om du ansluter laddaren på fel sätt kan allvarliga skador uppstå på enheten. Skador som orsakas av felaktig användning omfattas inte av garantin.



- Om strömtillförseln till enheten är instabil under laddning är det inte säkert att pekskärmen fungerar. Koppla bort laddaren från enheten, om det händer.
- Under laddning kan enheten och laddaren bli varma. Detta är normalt och bör inte påverka enhetens livslängd eller prestanda. Om batteriet blir varmare än vanligt kan laddaren sluta ladda.
- Ta med enheten och laddaren till ett av Samsungs servicecenter om den inte laddas korrekt.

När enheten har laddats fullt ska den kopplas bort från laddaren. Koppla först ur laddaren från enheten och koppla sedan ur den från eluttaget.



Ta inte ur batteriet innan du tar bort laddaren. Det kan skada enheten.



Koppla ur laddaren när den inte används för att spara energi. Laddaren har ingen strömbrytare, så du måste koppla ur laddaren från eluttaget när den inte används för att undvika att slösa med ström. Laddaren ska vara nära eluttaget och lätt att komma åt under laddningen.

Minska batteriförbrukningen

Din enhet erbjuder olika alternativ som bidrar till att bevara batterikraften.

- När du inte använder enheten växlar du till viloläge genom att trycka på strömknappen.
- Aktivera energisparläge.
- Stäng onödiga program med uppgiftshanteraren.
- Inaktivera Bluetooth-funktionen när den inte används.
- Inaktivera Wi-Fi-funktionen när den inte används.
- Inaktivera automatisk synkronisering av program.
- Minska tiden för bakgrundsljus.
- Minska skärmens ljusstyrka.



- När batterinivån är låg visas batteriikonen som tom.
- Om du använder flera program samtidigt, nätverksprogram eller program som kräver en anslutning till en annan enhet, töms batteriet snabbt. För att undvika fränkoppling från nätverket eller strömförlust under en dataöverföring ska du alltid använda dessa program när batteriet har laddats helt.
- Du kan använda enheten medan den laddas, men då kan det dröja längre innan batteriet blir fulladdat.

Snabbladdning

Enheten har en inbyggd funktion för snabbladdning. Du kan använda denna funktion för att ladda batteriet ännu snabbare medan enheten eller skärmen är avstängd.

Om snabbladdning

- Snabbladdning använder en batteriladdningsteknik som laddar batteriet snabbare genom att öka laddningseffekten. Enheten stöder Samsungs adaptiva funktion för snabbladdning och Qualcomm Quick Charge 2.0.
- För att använda snabbladdning på din enhet måste du ansluta den till en batteriladdare med stöd för adaptiv snabbladdning eller Quick Charge 2.0.

Öka laddningshastigheten

För att öka laddningshastigheten ska du slå av enheten eller skärmen medan du laddar batteriet.

- Medan batteriet laddas med enheten avslagen visas ikonen ⚡ på skärmen.
- Medan batteriet laddas med enhetens skärm påslagen, visas ett popup-fönster som ber dig slå av skärmen. Slå av skärmen för att öka laddningshastigheten.



- Du kan inte använda den inbyggda funktionen för snabbladdning om du laddar batteriet med en vanlig batteriladdare.
- Om enheten hettas upp eller om omgivningens lufttemperatur ökar, sjunker laddningshastigheten automatiskt. Detta är ett vanligt driftförhållande för att förhindra skada på enheten.

Använda ett minneskort

Sätta i ett minneskort

Enheten hanterar minneskort med maximal kapacitet på 128 GB. Beroende på tillverkare och typ av minneskort kanske vissa minneskort inte är fullt kompatibla med din enhet.



- Vissa minneskort kanske inte är fullt kompatibla med enheten. Om du använder ett inkompatibelt kort kan enheten, minneskortet eller informationen på kortet skadas.
- Se till så att du sätter i minneskortet rättvänt.



Enheten stöder FAT- och exFAT-filsystemen för minneskort. Om du sätter i ett kort som formaterats med ett annat filsystem uppmanas du av enheten att formatera om minneskortet.

1 Ta bort bakstycket.

2 Sätt i ett minneskort med de guldfärgade kontakterna vända nedåt.

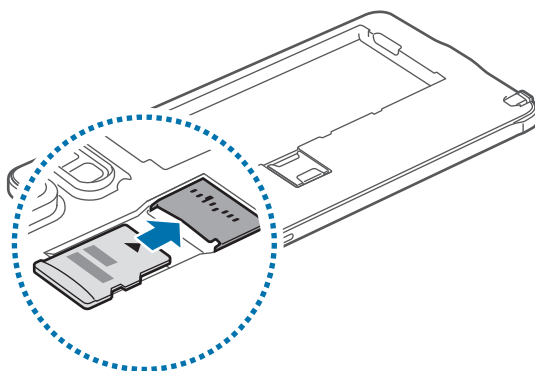

3 Sätt tillbaka bakstycket.



- Om du ofta skriver och raderar data på kortet förkortas minneskortets livslängd.
- När du sätter i ett minneskort i enheten visas filkatalogen för minneskortet i mappen **Mina filer** → **SD-kort**.

Ta ut minneskortet

Innan du tar ut minneskortet ska du avinstallera det så att det kan tas ut på ett säkert sätt.

På hemskärmen trycker du lätt på **Prog.** → **Inställningar** → **Lagring** → **Avinstallera SD-kort**.

- 1 Ta bort bakstycket.
- 2 Dra ut minneskortet.
- 3 Sätt tillbaka bakstycket.



Ta inte ur ett minneskort när enheten överför eller öppnar information. Om du gör det kan det leda till att data förloras eller blir korrupt eller till att minneskortet eller enheten skadas. Samsung ansvarar inte för förluster som uppstår till följd av felaktig användning av skadade minneskort, inklusive dataförlust.

Formatera minneskortet

Ett minneskort som formaterats på en dator kanske inte är kompatibelt med enheten. Formatera minneskortet med enheten.

På hemskärmen trycker du lätt på **Prog.** → **Inställningar** → **Lagring** → **Formatera SD-kort** → **FORMATERA SD-KORT** → **TA BORT ALLA**.



Tänk på att säkerhetskopiera viktiga data som finns lagrade på minneskortet innan du formaterar minneskortet. Tillverkarens garanti omfattar inte dataförlust till följd av användarens egna åtgärder.

Slå på och av enheten

Håll strömknappen nedtryckt i några sekunder för att slå på enheten.

När du slår på enheten för första gången eller efter att du har återställt data ska du följa instruktionerna på skärmen för att konfigurera enheten.

Stäng av enheten genom att hålla strömknappen nedtryckt och tryck sedan lätt på **Stäng av**.

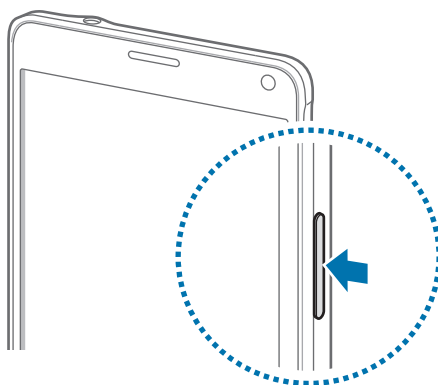

Följ alla angivna varningar och anvisningar från behörig personal när du befinner dig inom områden där trådlösa enheter inte får användas, till exempel i flygplan och på sjukhus.

Låsa och låsa upp skärmen

Om du trycker på strömknappen stängs skärmen av och försätts i låst läge. Skärmen stängs också av och försätts i låst läge automatiskt om enheten inte används under en angiven tid.

Lås upp skärmen genom att trycka på strömknappen eller hemknappen och dra i valfri riktning.

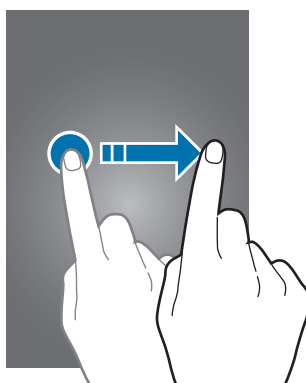

Du kan ändra skärmlåsmetoden och använda ytterligare säkerhetsfunktioner. Se [Ändra skärmlåsningssmetod](#) för mer information.

Grunder

Använda pekskärmen



- Låt inte pekskärmen komma i kontakt med andra elektroniska enheter. Elektrostatiska urladdningar kan göra att pekskärmen inte fungerar.
- För att undvika skada på pekskärmen får du inte trycka på den med något vasst föremål eller använda för mycket tryck mot den med fingertopparna.



- Enheten identifierar eventuellt inte tryckinmatningar nära skärmens kanter eftersom de är utanför området för tryckinmatning.
- Om du lämnar pekskärmen i viloläge under en längre tid kan det leda till efterbilder eller tillfälliga inbränningar (ghosting). Stäng av pekskärmen när du inte använder enheten.

Tryck lätt

Tryck lätt med ett finger eller med din S Pen för att öppna ett program, välja ett menyalternativ, trycka på en skärknapp eller ange ett tecken med tangentbordet på skärmen.

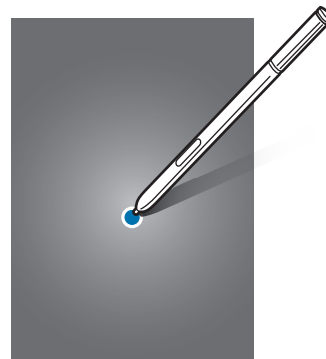
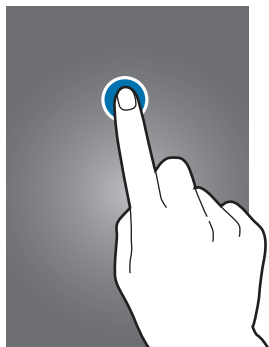

Tryck lätt och håll nedtryckt

Tryck lätt på ett objekt eller på skärmen och håll nedtryckt i mer än 2 sekunder för att öppna tillgängliga alternativ.

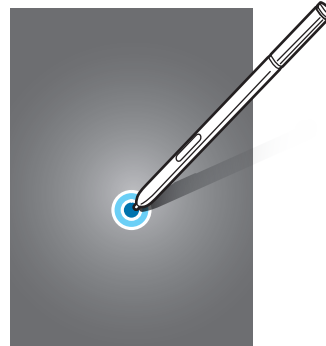

Dra

Om du vill flytta ett objekt trycker du lätt på det, håller det nedtryckt och drar det till önskad plats.

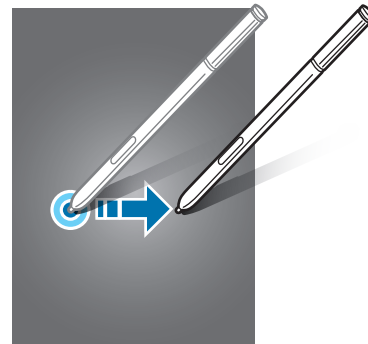
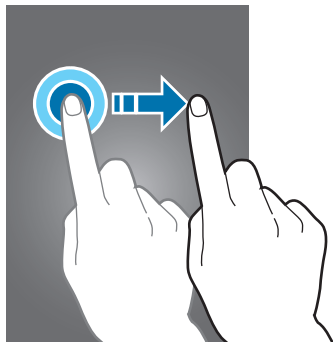

Dubbeltryck

Dubbeltryck på en webbsida eller bild för att zooma in. Dubbeltryck igen för att gå tillbaka.

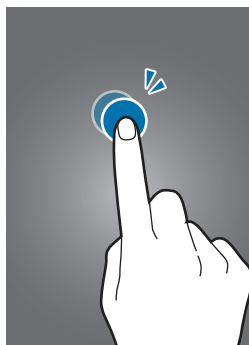

Svepa

Dra åt vänster eller höger på hemskärmen eller skärmen med alla program för att se en annan panel. Slep uppåt eller nedåt för att bläddra igenom en webbsida eller en lista med objekt, t.ex. kontakter.

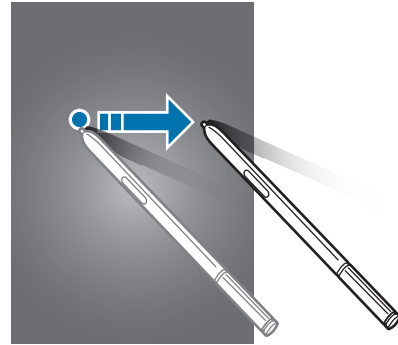
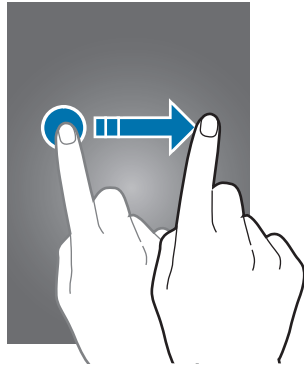

Föra ifrån och nypa ihop

För två fingrar ifrån varandra på en webbsida, karta eller bild för att zooma in en del. För dem närmare varandra för att zooma ut.

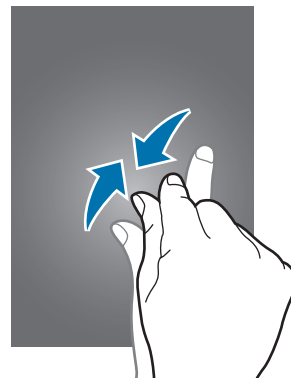
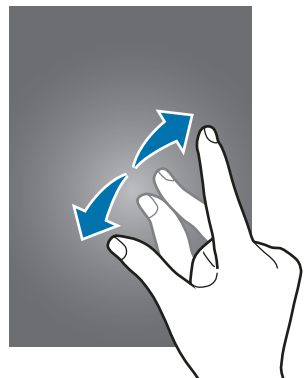

Hemskärmslayout

Hemskärm

Hemskärmen är startpunkten för att få tillgång till enhetens alla funktioner. På den visas widgetar, genvägar till program med mera. Widgetar är små program som startar specifika programfunktioner för att ge dig information och bekväm åtkomst på din hemskärm.

Visa andra paneler genom att dra åt vänster eller höger eller trycka lätt på en av skärmindikatorerna längst ner på skärmen.

Information om hur du anpassar hemskärmen finns i [Hantera hemskärmen](#).



Hemskärmsalternativ

Öppna tillgängliga alternativ genom att trycka på ett tomt område på hemskärmen och hålla det nedtryckt eller nypa ihop fingrarna på skärmen. Du kan anpassa hemskärmen genom att lägga till, radera eller ordna om panelerna på hemskärmen. Du kan också ställa in bakgrunden för hemskärmen, lägga till widgetar på hemskärmen med mera.

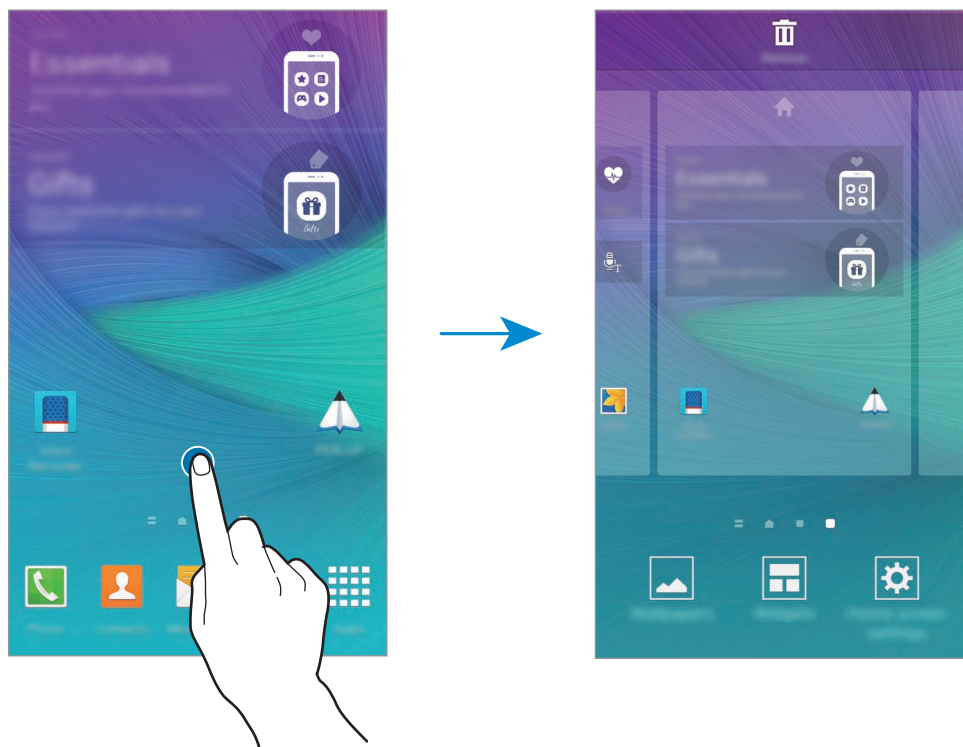

Flipboard-orientering

Använd den här funktionen för att visa de senaste artiklarna i olika kategorier. Med den här funktionen kan du få uppdaterade nyheter som intresserar dig.

- 1 På hemskärmen trycker du lätt på  eller drar åt höger för att öppna **Flipboard-orientering**.
- 2 Tryck lätt på **START READING** när du startar den här funktionen för första gången.
- 3 Dra uppåt för att söka efter artiklar i varje nyhetskategori.



Inaktivera **Flipboard-orientering** genom att hålla ett tomt område på hemskärmen lätt nedtryckt. Tryck sedan lätt på **Inst. för hemskärmen** och avmarkera **Flipboard-orientering**.

Skärmen med alla program

















På skärmen med alla program visas ikoner för alla program, inklusive alla nya program som har installerats.

På hemskärmen trycker du lätt på **Prog.** för att öppna skärmen med alla program. Visa andra paneler genom att dra åt höger eller vänster eller välja en skärmindikator längst ner på skärmen.

Information om hur du anpassar skärmen med alla program finns i [Hantera skärmen med alla program](#).

Indikatorikoner

Indikatorikoner visas på statusfältet längst upp på skärmen. Ikonerna som anges i tabellen nedan är de vanligast förekommande.

Ikon	Betydelse
	Ingen signal
	Signalstyrka
	Roaming (utanför det vanliga nätets täckningsområde)
	GPRS-nät anslutet
	EDGE-nät anslutet
	UMTS-nät anslutet
	HSDPA-nät anslutet
	HSPA-nät anslutet
	LTE-nät anslutet (för modeller som stödjer LTE-tjänst)
	Wi-Fi ansluten
	Bluetooth-funktion aktiverad
	GPS aktiverat
	Samtal pågår
	Missat samtal
	Funktionen Smart viloläge är aktiverad
	Ansluten till dator

Ikon	Betydelse
	Inget SIM- eller USIM-kort
	Nytt text- eller multimediediemeddelande
	Larm aktiverat
	S Pen borttagen
	Vibrationsläge aktiverat
	Flygläge aktiverat
	Ett fel inträffade eller åtgärd krävs
	Batteriets laddningsnivå



Statusfältet kanske inte visas längst upp på skärmen i vissa program. Visa statusfältet genom att dra nedåt från skärmens övre del.

Paneler för aviseringar och snabbinställningar

Använda aviseringspanelen

När du tar emot nya aviseringar för meddelanden eller missade samtal, visas en indikatorikon i statusfältet. Se mer information om ikonerna genom att öppna aviseringspanelen och se detaljerna.

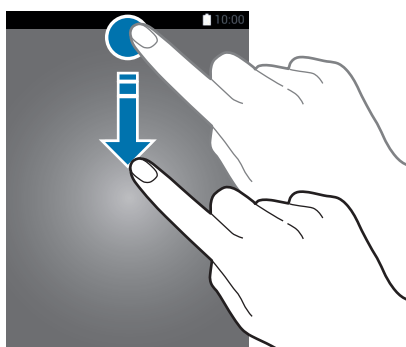

Öppna aviseringspanelen genom att dra statusfältet nedåt. Stäng aviseringspanelen genom att svepa uppåt på skärmen.

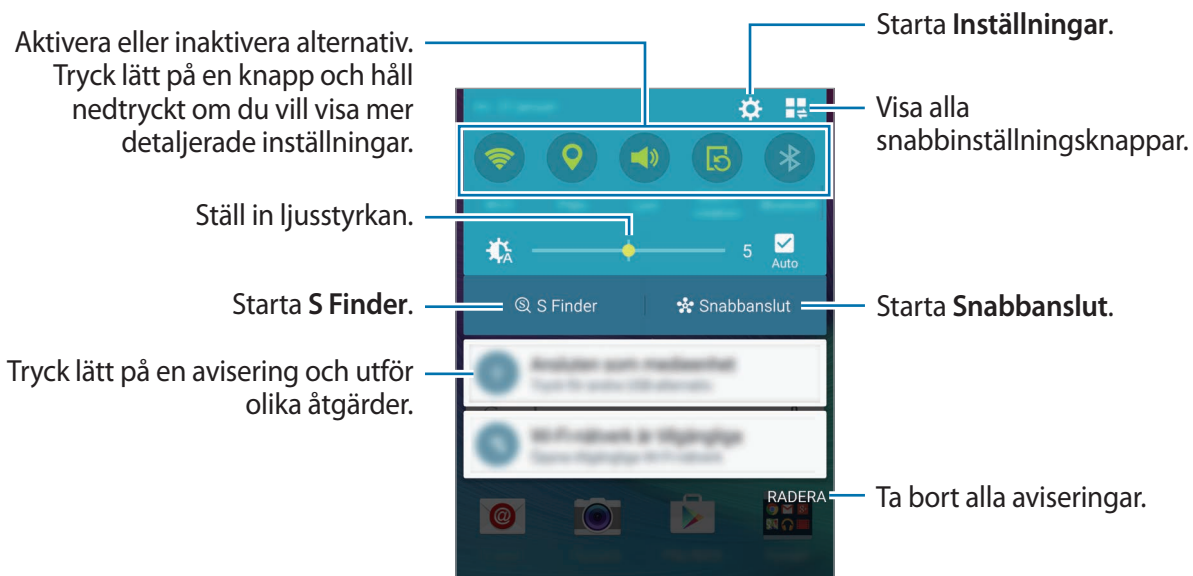

Du kan använda följande funktioner på aviseringspanelen.



Ordna om snabbinställningsknappar

Ordna om snabbinställningsknapparna på aviseringspanelen genom att trycka lätt på  → , trycka lätt på ett objekt, hålla det nedtryckt och sedan dra objektet till en annan plats.

Använda snabbinställningspanelen

Du kan aktivera eller inaktivera vissa funktioner på aviseringspanelen. Aktivera eller inaktivera fler alternativ på snabbinställningspanelen.

Öppna snabbinställningspanelen genom att dra statusfältet nedåt med två fingrar. Alternativt kan du trycka lätt på  på aviseringspanelen. Stäng snabbinställningspanelen genom att svepa uppåt på skärmen.

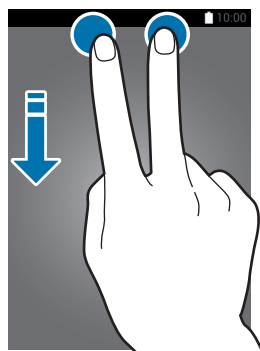





Tryck lätt på knapparna på snabbinställningspanelen för att aktivera eller inaktivera funktioner. Du kan komma åt mer detaljerade inställningsalternativ om du trycker på en knapp och håller den nedtryckt.

Öppna program

På hemskärmen eller skärmen med alla program väljer du en programikon för att öppna programmet.

Öppna listan över senast använda program genom att trycka lätt på  och välja ett programfönster för att öppna det.

Stänga ett program

Tryck lätt på  →  och tryck sedan lätt på **AVSLUTA** bredvid ett program för att stänga det. Stäng alla program som körs genom att trycka lätt på **AVSLUTA ALLA**. Alternativt trycker du lätt på  → .

Installera eller avinstallera program

Samsung GALAXY Apps

Använd programmet för att köpa och hämta program.

Tryck lätt på **GALAXY Apps** på skärmen med alla program.



Det här programmet kanske inte finns i alla regioner eller hos alla tjänsteleverantörer.

Installera program

Sök efter program via kategori eller tryck lätt på  för att söka med ett nyckelord.

Välj ett program för att visa information om det. Hämta gratisprogram genom att trycka lätt på **Installera**. Köp och hämta program som kostar genom att trycka lätt på knappen som visar programmets pris.



Ändra inställningarna för automatisk uppdatering genom att trycka lätt på  → **Inställningar** → **Uppdatera program automatiskt** och välj sedan ett alternativ.

Play Butik

Använd programmet för att köpa och hämta program.

Tryck lätt på **Play Butik** på skärmen med alla program.

Installera program

Sök efter program via kategori eller tryck lätt på  för att söka med ett nyckelord.



Välj ett program för att visa information om det. Hämta gratisprogram genom att trycka lätt på **INSTALLERA**. Köp och hämta program som kostar genom att trycka lätt på priset och följ instruktionerna på skärmen.





Ändra inställningarna för automatisk uppdatering genom att trycka lätt på  → **Inställningar** → **Uppdatera appar automatiskt** och välj sedan ett alternativ.

Hantera program

Avinstallera eller inaktivera program

Inaktivera standardprogram genom att öppna skärmen med alla program och trycka lätt på  → **Avinstallera/inaktivera program**. Ikonen  visas på programmen som du kan inaktivera. Välj ett program och tryck sedan lätt på **INAKTIVERA**.

Avinstallera hämtade program genom att öppna skärmen med alla program, trycka lätt på  → **Hämtade program** →  → **Avinstallera**, välj ett program och sedan trycka lätt på **AVINSTALLERA**. Alternativt går du till skärmen med alla program, trycker lätt på **Inställningar** → **Programhanterare**, väljer ett program och trycker sedan på **AVINSTALLERA**.

Aktivera program

På skärmen med alla program trycker du lätt på  → **Visa inaktiverade program**, väljer program och trycker sedan lätt på **KLAR**. Alternativt går du till skärmen med alla program, trycker lätt på **Inställningar** → **Programhanterare**, bläddrar till **INAKTIVERAT**, väljer ett program och trycker sedan lätt på **AKTIVERA**.

Dölja program

Dölj program som du inte vill se på skärmen med alla program.

På skärmen med alla program trycker du lätt på  → **Dölj program**.

Visa dolda program genom att trycka lätt på  → **Visa dolda program**.



- Dölja program: Dölj bara program på skärmen med alla program. Du kan fortsätta att använda dolda program.
- Inaktivera program: Inaktivera valda standardprogram som inte kan avinstalleras från enheten. Du kan inte använda inaktiverade program.
- Avinstallera program: Avinstallera hämtade program.

Ange text

Tangentbordslayout

Ett tangentbord visas automatiskt när du anger text för att skicka meddelanden, skapa memon och annat.



Textinmatning stöds inte på vissa språk. Du bör ändra inmatningsspråket till ett av de språk som stöds.

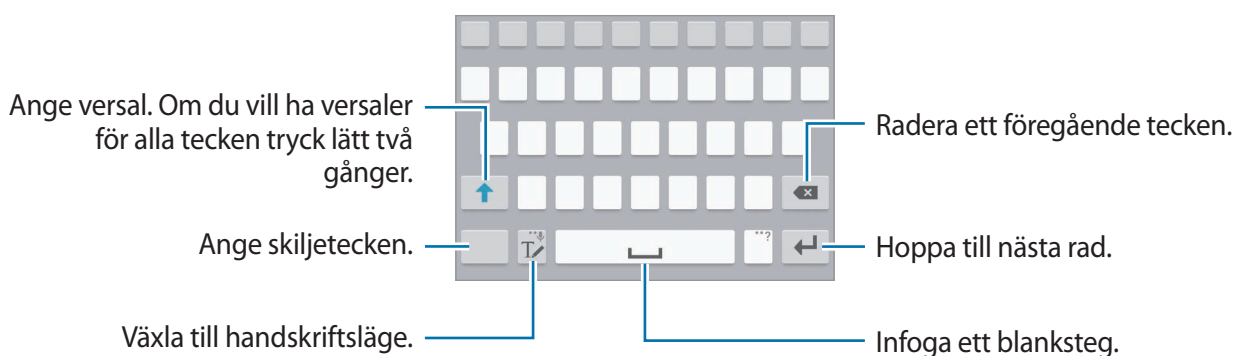

Ändra inmatningsspråket

Håll **T** lätt nedtryckt, tryck lätt på **⚙** → **Välj inmatningsspråk** och välj sedan de språk du ska använda. När du väljer två eller fler språk kan du växla mellan inmatningsspråken genom att dra blankstegsknappen åt vänster eller höger.



Ändra tangentbordslayouten

Håll **T** lätt nedtryckt, tryck lätt på **⚙**, välj ett språk under **Inmatningsspråk** och välj sedan den tangentbordslayout som ska användas.



På **3x4 tangentbord** har en tangent tre eller fyra tecken. Ange ett tecken genom att trycka lätt på motsvarande knapp upprepade gånger tills önskat tecken visas.

Använda ytterligare tangentbordsfunktioner

Tryck lätt på  och håll nedtryckt för att använda olika funktioner. Beroende på vilken funktion som senast användes kan det hända att andra ikoner än ikonen  visas.



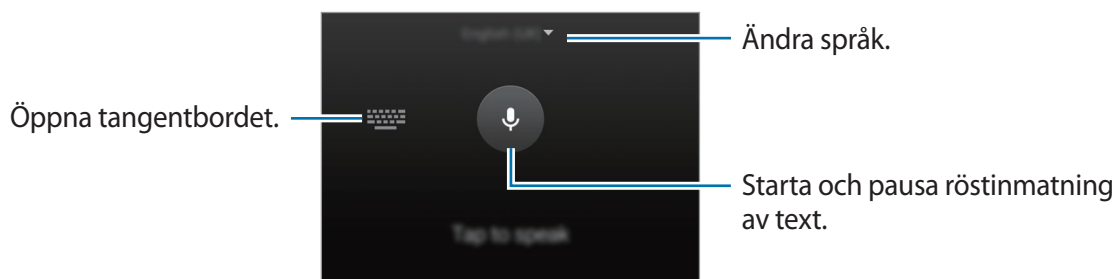

-  : Ange text med rösten.

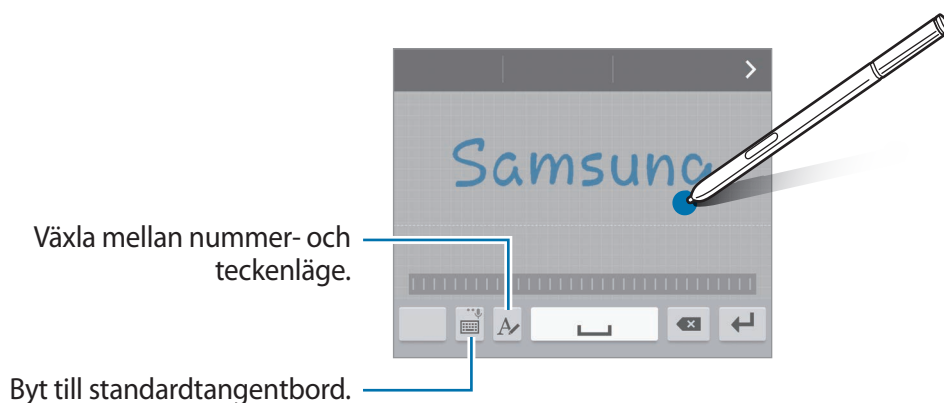

-  : Växla till handskriftsläge.



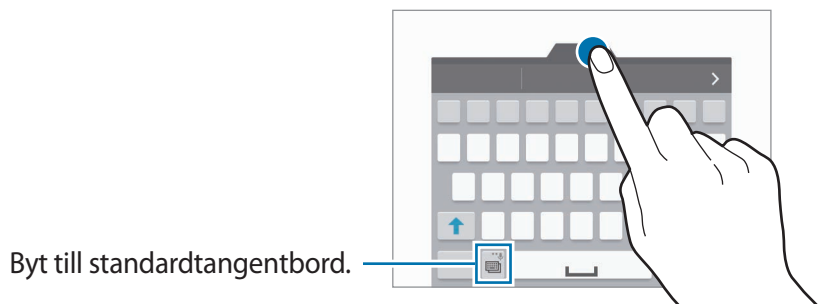

Den här funktionen kanske inte finns i alla regioner eller hos alla tjänsteleverantörer.

-  : Lägg till ett objekt från urklipp.
-  : Ändra tangentbordsinställningarna.
-  : Ange känsloikoner.
-  : Byt till flytande tangentbord. Du kan flytta tangentbordet till en annan plats genom att dra fliken.



Kopiera och klistra in

- 1 Håll ner texten.
- 2 Dra  eller  för att markera den önskade texten, eller tryck lätt på **Välj alla** för att markera all text.
- 3 Tryck lätt på **Kopiera** eller **Klipp ut**.
Den markerade texten kopieras till urklipp.
- 4 Placera markören där texten ska infogas och tryck lätt på  → **Klistra in**.
Klistra in text du tidigare kopierat genom att trycka lätt på **Urklipp** och välja texten.

Skärmbild

Ta en skärmbild medan du använder enheten.

Håll hemknappen och strömknappen nedtryckta samtidigt. Bilden sparas i mappen **Screenshots**. Öppna mappen genom att öppna skärmen med alla program och trycka lätt på **Galleri** →  → **Album** → **Screenshots**. Efter att du tar en skärmbild kan du redigera bilden och dela den med andra.



Du kan även ta skärmbilder med andra metoder. Se [Dra handflatan för skärmbild](#) för mer information.



Det går inte att ta en skärmbild vid användning av vissa program.

Använda ordboken

Slå upp definitioner för ord när du använder vissa funktioner, som t.ex. när du läser webbsidor.

- 1 Håll ordet som du vill slå upp lätt nedtryckt.
Om ordet du vill slå upp inte väljs, drar du  eller  för att välja den önskade texten.

2 Tryck lätt på **Ordbok**.

Om en ordbok inte är förinstallerad på enheten följer du instruktionerna på skärmen för att installera en.

3 Visa definitionen.

För att visa ytterligare definitioner trycker du lätt på . I den detaljerade vyn trycker du lätt på ★ för att lägga till ordet i din lista över favoritord, alternativt trycker du lätt på **WEBBSÖKNING** för att använda ordet som ett sökord.

I den detaljerade vyn trycker du lätt på  för att visa fler alternativ.

Mina filer

Öppna och hantera flera filer som finns lagrade i enheten eller på andra platser, t.ex. molnlagringsenheter.

Använda Mina filer

Tryck lätt på **Mina filer** på skärmen med alla program.

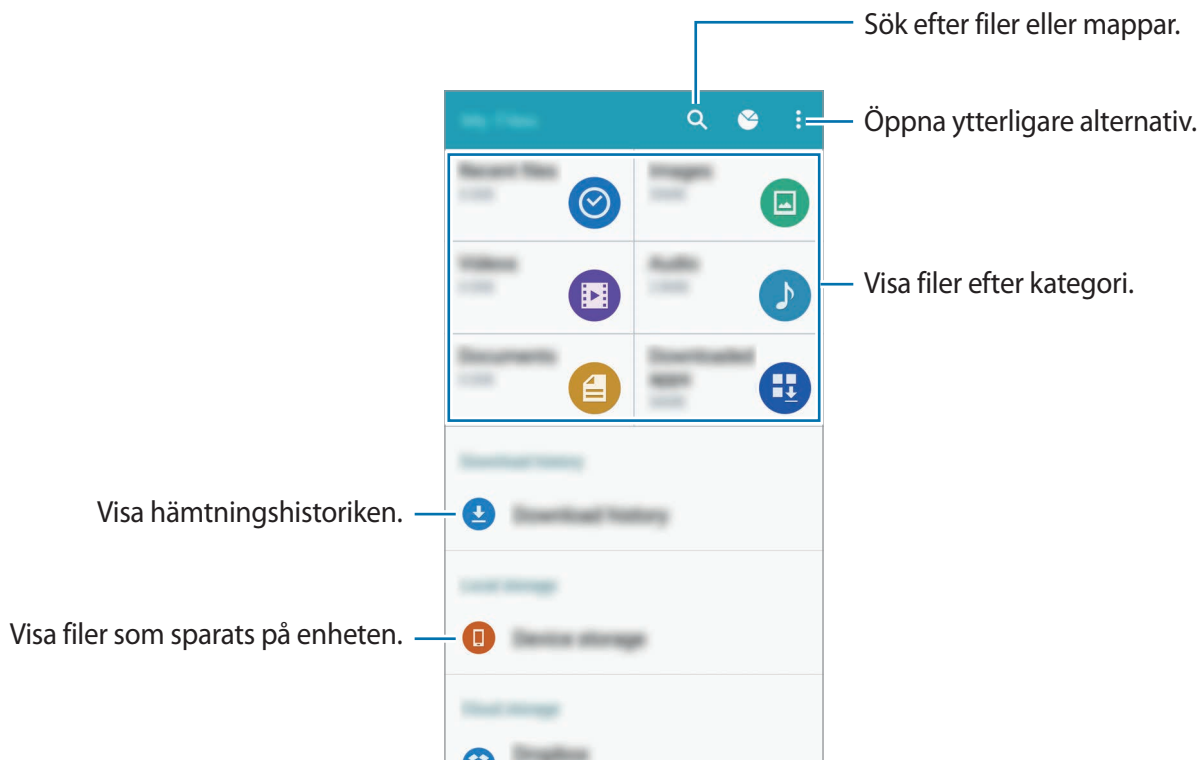

Energisparfunktion

Energisparläge

Spara batteriström genom att begränsa enhetens funktioner.

På skärmen med alla program trycker du lätt på **Inställningar** → **Energisparläge** → **Energisparläge** och drar sedan i reglaget för **Energisparläge** för att aktivera funktionen. Alternativt öppnar du snabbinställningspanelen och trycker lätt på **Energisparläge** för att aktivera funktionen.

Välj bland följande alternativ:

- **Begränsa bakgrundsdata:** Hindra program som körs i bakgrunden från att använda en mobil dataanslutning.
- **Begränsa prestanda:** Begränsa olika alternativ, som t.ex. att stänga av bakgrundsbelysningen på knappen för senaste och bakåtknappen.
- **Läge för gråskala:** Visa färger på skärmen i gråskalor.

Ultraenergisparläge

Använd det här läget för att förlänga enhetens batteritid. I ultraenergisparläget utför enheten följande:

- Visar färger på skärmen i gråskalor.
- Begränsar tillgängliga program till endast nödvändiga och markerade program.
- Inaktiverar den mobila dataanslutningen när skärmen stängs av.
- Inaktiverar Wi-Fi- och Bluetooth-funktionerna.

1 Tryck lätt på **Inställningar** → **Energisparläge** → **Ultraenergisparläge** på skärmen med alla program och tryck sedan lätt på reglaget för **Ultraenergisparläge** för att aktivera funktionen. Alternativt öppnar du snabbinställningspanelen och trycker lätt på **U-energispar.** för att aktivera funktionen.

2 Läs reglerna och villkoren och tryck lätt på **OK**.

3 Läs informationen om läget på skärmen och tryck lätt på **AKTIVERA**.

Inaktivera ultraenergispärläget genom att trycka lätt på **⋮** → **Inaktivera Ultraenergispärläge** → **INAKTIVERA**.



Den beräknade maximala standbytiden visar den återstående batteritiden innan batteriet tar slut om enheten inte används. Standbytiden kan variera beroende på enhetsinställningarna och användningsförhållandena.

Visa hjälpinformation

Om du vill visa hjälpinformationen för att ta reda på hur du använder enheten och program trycker du lätt på **Inställningar** → **Hjälp** på skärmen med alla program.

Tryck lätt på **⋮** → **Hjälp** för att visa hjälpinformation för ett program medan du använder det.



Vissa program har eventuellt ingen hjälpinformation.





S Pen-funktioner

Luftkommando

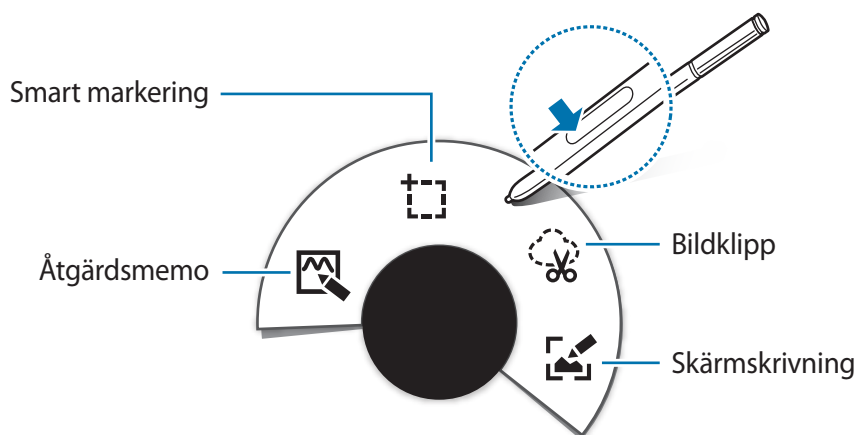
Ta bort din S Pen från facket eller håll din S Pen över någon del av skärmen och tryck på S Pen-knappen för att komma åt fyra användbara funktioner.

Med luftkommandofunktionerna kan du utföra olika åtgärder.



-  **Åtgärdsmemo:** Skriv memon snabbt och koppla åtgärder till dem. Du kan ringa samtal, skicka meddelanden, söka på internet med mera. Se [Åtgärdsmemo](#) för mer information.
-  **Smart markering:** Samla in innehåll snabbt. Se [Smart markering](#) för mer information.
-  **Bildklipp:** Rita runt ett område av skärmen som du vill spara eller dela. Se [Bildklipp](#) för mer information.
-  **Skärmskrivning:** Ta, redigera och skriv memon på skärmbilder och dela dem sedan. Se [Skärmskrivning](#) för mer information.



Om den här funktionen inte är aktiverad öppnar du skärmen med alla program, trycker lätt på **Inställningar** → **S Pen** → **Luftkommando** och trycker sedan lätt på reglaget för **Luftkommando** för att aktivera funktionen.

Åtgärdsmemo

Öppna blocket för åtgärdsmemo och skapa memon för att utföra olika åtgärder med skriven eller ritad information.

1 På panelen för luftkommando trycker du lätt på **Åtgärdsmemo**.

2 Skriv eller rita ett memo.

3 Tryck lätt på .

Då väljs hela memot. Om du vill använda särskild information från memot trycker du lätt utanför det valda området för att avmarkera memot och ritar runt informationen du vill använda.

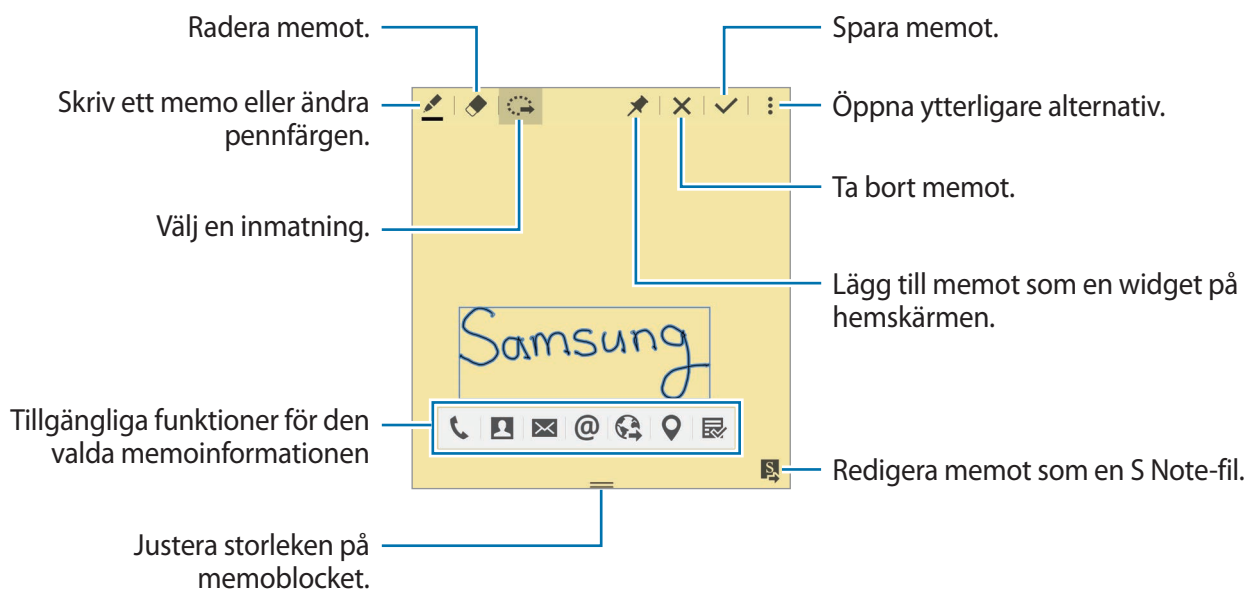

4 Välj ett program du vill använda med den valda memoinformationen.

Det valda programmet startar från **Åtgärdsmemo**.

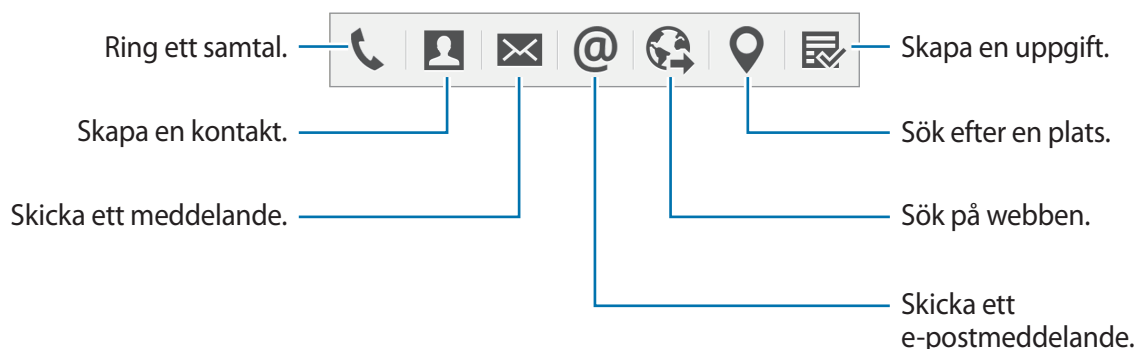

Visa memon

På skärmen för åtgärdsmemo trycker du lätt på → **Visa lista över åtgärdsmemon**. Välj memot du vill visa och redigera det.

Lägga till widgetar för åtgärdsmemon på hemskärmen

Efter att du skrivit ett memo, trycker du lätt på och håller det nedtryckt och drar sedan memot till en tom plats på hemskärmen. En **Åtgärdsmemo**-widget läggs till på hemskärmen och du kan visa och redigera memot.

Redigera ett memo som en S Note-fil

När du skriver ett memo trycker du lätt på för att öppna **S Note** och redigera memot där. Samma pennfärg som du använde i **Åtgärdsmemo** kommer att användas i **S Note**.



Smart markering

Samla in det önskade området med innehåll som visas på skärmen med S Pen. Du kan samla in innehåll från webbsidor eller musik och videor under uppspelning.

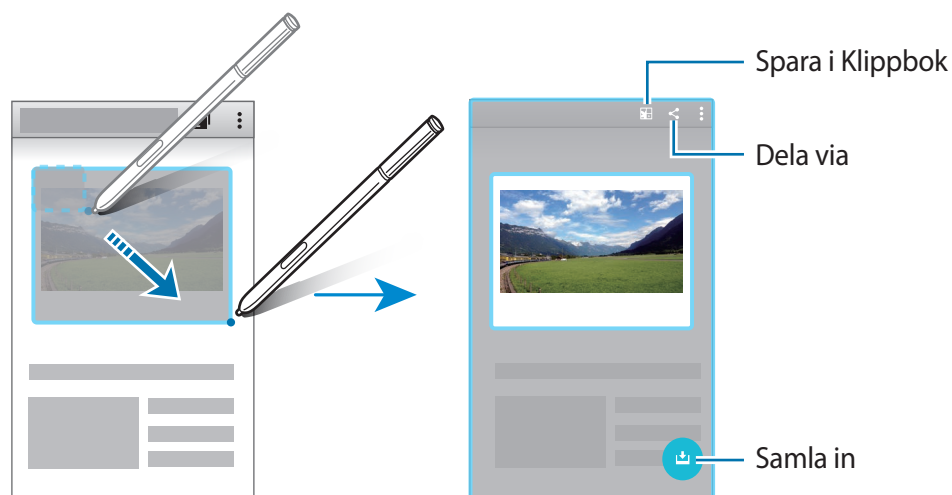
- 1 När det finns innehåll som du vill samla in, som t.ex. en del av en webbsida, öppnar du panelen för luftkommando och trycker lätt på **Smart markering**.
- 2 Dra din S Pen över innehållet du vill samla in.



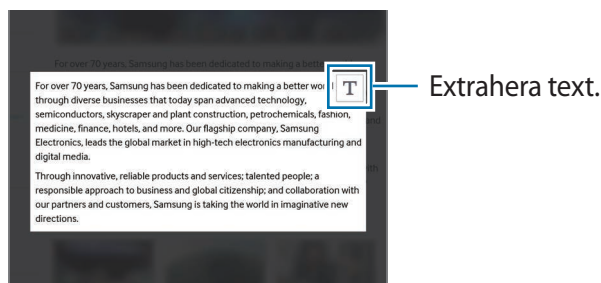

- 3 Välj ett alternativ som du vill använda med det insamlade objektet.

- : Spara objektet i **Klippbok**.
- : Dela objektet med andra.
- : Extrahera text från objektet. Du kan kopiera den extraherade texten till urklipp eller infoga den i meddelanden, anteckningar med mera.



- : Spara objektet i listan med insamlade objekt för att samla in mer innehåll.

Samla in flera objekt

Tryck lätt på  för att lägga till innehåll i listan med insamlade objekt för senare användning. Samla in ytterligare innehåll genom att trycka lätt på  i popup-fönstret med insamlade objekt. Visa insamlade objekt genom att trycka lätt på popup-fönstret med insamlade objekt. Du kan dela, ta bort eller spara flera objekt samtidigt. Välj enskilda objekt i listan med insamlade objekt genom att hålla ett objekt lätt nedtryckt.



Ta bort de insamlade objekten genom att hålla popup-fönstret med listan med insamlade objekt lätt nedtryckt och sedan dra den till **Radera** längst upp på skärmen.



Bildklipp

Med S Pen ritar du en sluten form runt området som du vill spara eller dela. Du kan beskära en del av en bild.

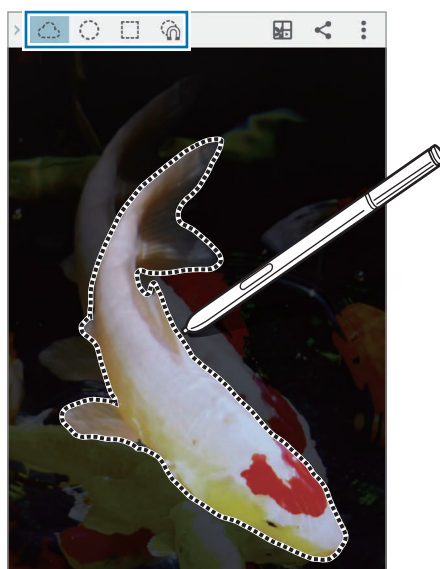
- 1 När det finns innehåll som du vill kopiera, t.ex. en del av en bild, öppnar du panelen för luftkommando och trycker lätt på **Bildklipp**.
- 2 Rita runt ett område du vill välja med din S Pen.
Forma om det valda området genom att välja en formikon på verktygsfältet eller tryck lätt på  för att forma om det valda området automatiskt.



3 Välj ett alternativ du vill använda med det valda området.

- : Spara det valda området i **Klippbok**.
- : Dela det valda området med andra.

Skärmskrivning

Ta skärmbilder för att skriva eller rita på dem.



1 När det finns innehåll som du vill kopiera, t.ex. en del av en webbsida, öppnar du panelen för luftkommando och trycker lätt på **Skärmskrivning**.

Den aktuella skärmen kopieras automatiskt och redigeringsverktygsfältet visas på skärmen.

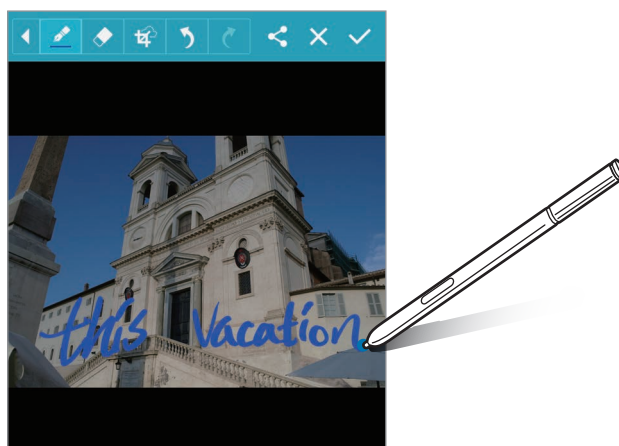
2 Skriv ett memo på en skärmbild.



3 Välj ett alternativ du vill använda med skärmbilden.

- : Dela skärmbilden med andra.
- : Spara skärmbilden. Visa den sparade skärmbilden genom att öppna skärmen med alla program och trycka lätt på **Galleri** →  → **Album** → **Screenshots**.



Det går inte att ta en skärmbild vid användning av vissa program.

S Note

En introduktion

Skapa anpassade anteckningar genom att skriva ned in dina tankar och idéer. Du kan bifoga multimediefiler och skapa fotoanteckningar.

Starta S Note

- 1 Tryck lätt på **S Note** på skärmen med alla program.
Alternativt trycker du lätt på  i **S Note**-widgeten på hemskärmen.
- 2 Läs informationen om programmet som visas på skärmen och tryck lätt på **NÄSTA**.
- 3 Välj omslagstyper och tryck lätt på **NÄSTA**.
- 4 Välj en standardmall för anteckningar och tryck lätt på **NÄSTA**.
- 5 Välj ett konto att synkronisera dina anteckningar med och tryck lätt på **BÖRJA**.
Om du inte är inloggad på det valda kontot följer du instruktionerna på skärmen för att logga in på kontot.
Om du synkroniserar dina anteckningar med ett konto kan du visa dem på andra enheter genom att registrera kontot på andra enheter.

Använda widgeten för S Note

Du kan starta en del S Note-funktioner direkt från **S Note**-widgeten.

På hemskärmen trycker du lätt på en ikon i **S Note**-widgeten.

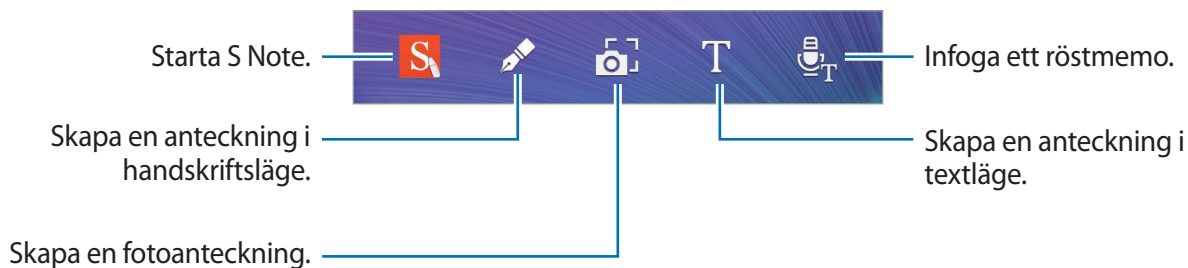



Skapa anteckningar

- 1 Tryck lätt på **S Note** på skärmen med alla program.

Alternativt trycker du lätt på **S** i **S Note**-widgeten på hemskärmen.

- 2 Tryck lätt på **+**.

- 3 Skriva en anteckning.

Tryck lätt på  för att skriva eller rita på skärmen, eller tryck lätt på  för att ange text med tangentbordet.

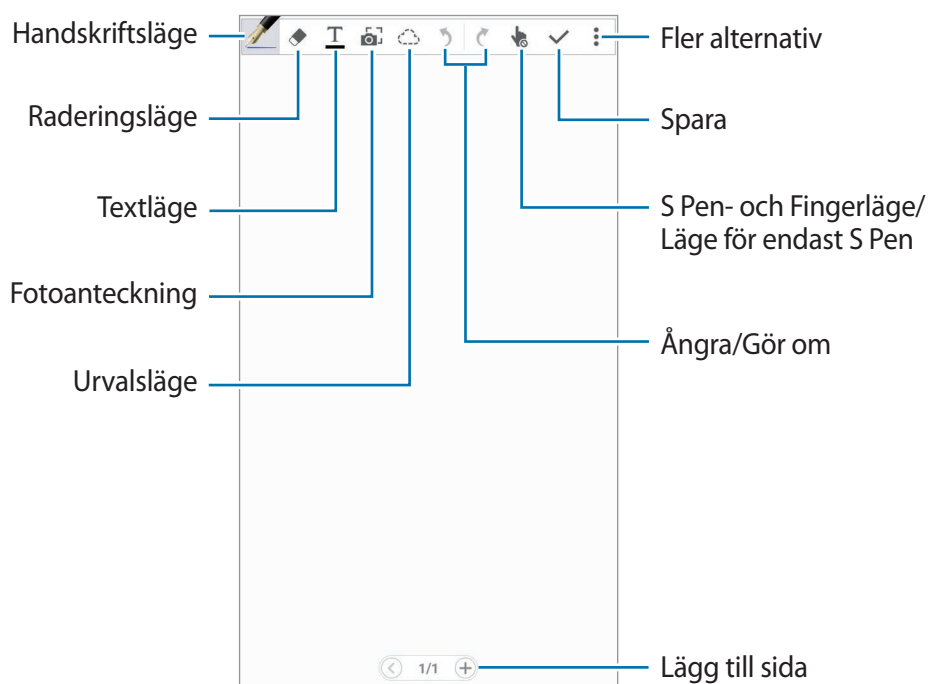

Ändra penninställningarna

När du skriver eller ritar ett memo på skärmen trycker du lätt på  en gång till för att ändra penntyp, linjetjocklek eller pennfärg.

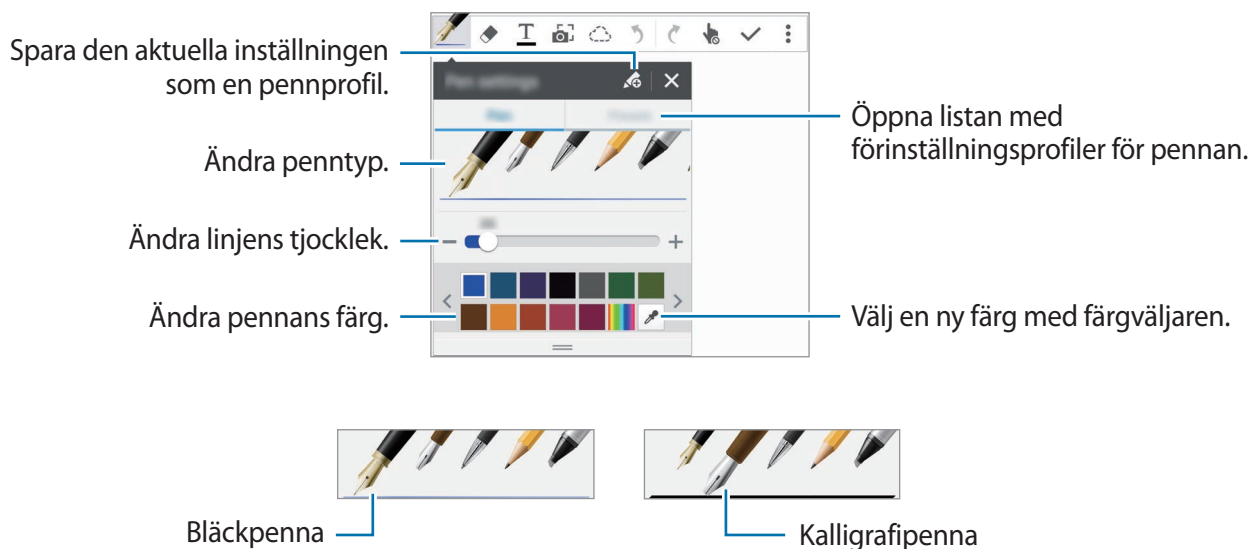

Använda radergummit

1 Tryck lätt på .

2 Tryck lätt på ett området för att radera.

Hela raden på området kommer att raderas. Radergummit kan radera din S Note-anteckning rad för rad.

- Radera endast området du trycker på med din S Pen genom att trycka lätt på  en gång till och avmarkera **Radera linje efter linje**. Du kan justera storleken på radergummit genom att dra i storleksreglaget.
- Radera anteckningen genom att trycka lätt på **RENSA ALLT**.



Även om du använder en mindre storlek på radergummit kan det fortfarande vara svårt att radera med precision.

Redigera handskrivna anteckningar

Redigera handskrivna anteckningar med olika redigeringsalternativ, som t.ex. klippning, flyttning, storleksändring eller omvandling.

- 1 När det finns handskrift eller en teckning på anteckningen trycker du lätt på ☁.
- 2 Tryck sedan lätt på eller rita en linje runt inmatningen för att välja och redigera den.
Om du vill flytta inmatningen till en annan plats markerar du den och drar den till en ny plats.
Om du vill ändra storlek på inmatningen markerar du den och drar i ramhandtaget.

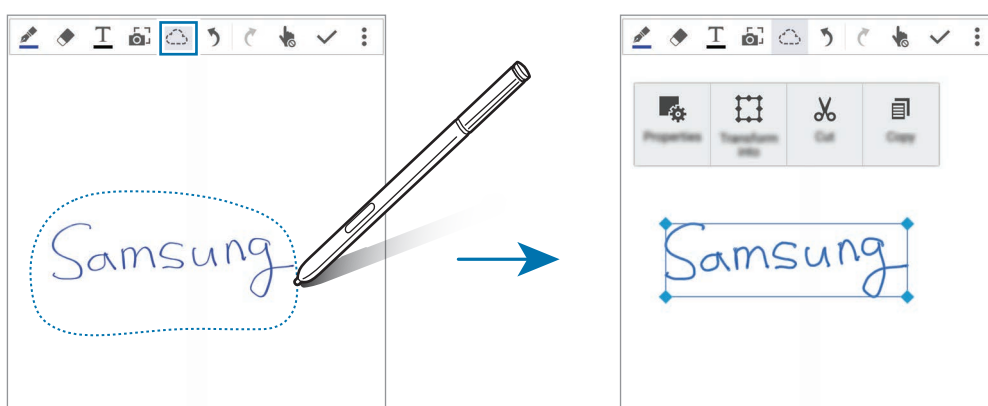





- 3 Använd ett av följande alternativ:
 - ⚙️: Ändra egenskaper för inmatningen, exempelvis layout, storlek, färg eller tjocklek.
 - 📐: Förbättra eller omvandla handskrift eller teckningar.
 - ✂️: Klipp ut inmatningen. Om du vill klistra in den någon annanstans trycker du på platsen och håller den nedtryckt och sedan trycker du lätt på **Klistra in**.
 - 📄: Kopiera inmatningen. Om du vill klistra in den någon annanstans trycker du på platsen och håller den nedtryckt och sedan trycker du lätt på **Klistra in**.
 - 🗑️: Ta bort inmatningen.

Förstorat handskriftsläge

Tryck lätt på 📄 → **Visa först. anteckn.** och dra förstöringsramen till ett område. Området i förstöringsramen visas i det förstorade fönstret längst ned på skärmen. Du kan ange handskriften på rätt sätt eller korrigera den.

Skissinspelning



Du kan registrera dina åtgärder när du skriver en anteckning.

- 1 Tryck lätt på  → **Spela in skiss.**
- 2 Tryck lätt på  och skriv eller rita en anteckning.
Dina åtgärder spelas in i realtid.
- 3 Tryck lätt på  för att avbryta inspelningen igen.
Tryck lätt på  för att visa inspelningen.

Skapa fotoanteckningar

Skapa anteckningar genom att ta bilder av innehåll från olika källor, t.ex. handskriven text eller teckningar. Du kan tillämpa fotoanteckningseffekten för att göra det lättare att visa text från en bild genom att ta bort bakgrunden.

Använda automatiskt läge





- 1 På skärmen med alla program trycker du lätt på **S Note** →  → .
Alternativt trycker du lätt på  på **S Note**-widgeten på hemskärmen.
- 2 Passa in kanterna på objektet i förhandsgranskningsskärmen.

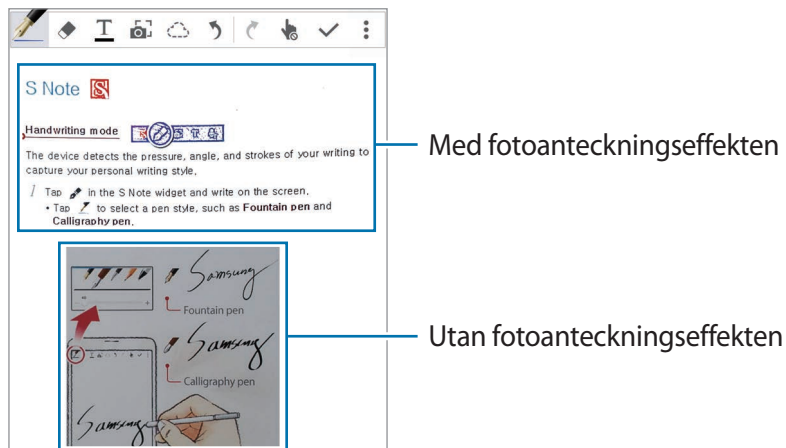

- 3 När gränsen runt objektet blir blå trycker du på  för att ta en bild.
Enheten tillämpar automatiskt fotoanteckningseffekten på bilden och infogar den i S Note.
- 4 Redigera anteckningen.



Använda manuellt läge



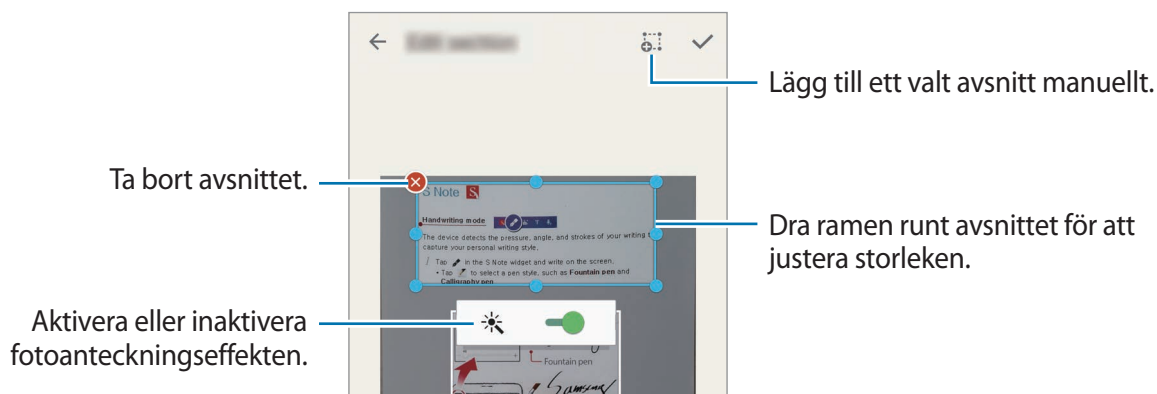

- 1 På förhandsgranskningsskärmen för fotoanteckningar trycker du lätt på  för att växla till manuellt läge.
- 2 Tryck lätt på  för att ta en bild. Alternativt trycker du lätt på  för att välja en bild som sparats på enheten.
- 3 Dra kanterna på ramen för att välja ett avsnitt och tryck sedan lätt på .
- 4 Redigera avsnitt som du vill infoga i S Note.
Dra ramen runt avsnittet för att justera storleken på ett valt avsnitt.







- 5 Tryck lätt på  för att infoga det valda avsnittet i anteckningen.

Redigera fotoanteckningar

Redigera avsnitt som du har infogat i S Note.

- 1 Tryck lätt på **Konv. för red.** och håll nedtryckt.
Textbilden på avsnittet vektoriseras och omvandlas till färgade linjer som du kan redigera.
- 2 Tryck lätt på  och dra en linje runt avsnittet du vill redigera.
- 3 Välj ett redigeringsalternativ.
 - : Ändra egenskaper för inmatningen, exempelvis layout, storlek, färg eller tjocklek.
 - : Klipp ut inmatningen. Om du vill klistra in den någon annanstans trycker du på platsen och håller den nedtryckt och sedan trycker du lätt på **Klistra in**.
 - : Kopiera inmatningen. Om du vill klistra in den någon annanstans trycker du på platsen och håller den nedtryckt och sedan trycker du lätt på **Klistra in**.
 - : Ta bort inmatningen.

Skapa anteckningar med röstmemon

- 1 På skärmen med alla program trycker du lätt på **S Note** →  →  → **Infoga** → **Röstmemo**.
Alternativt trycker du lätt på  i **S Note**-widgeten på hemskärmen.
- 2 Läs reglerna och villkoren och tryck lätt på **GODKÄNN**.
- 3 Läs informationen om hur du använder den här funktionen på skärmen och tryck lätt på **OK**.
- 4 Tryck lätt på  för att starta inspelningen.
- 5 Tala i mikrofonen.
Din röst omvandlas till text.
- 6 Tryck lätt på  för att infoga den omvandlade texten i anteckningen.



Om systemspråket för röstmemon inte stämmer överens med språket du talar kommer enheten inte att känna igen din röst. Om du vill ändra systemspråk för röstmemo öppnar du skärmen med alla program och trycker lätt på **Röstinspelning** →  → **Inställningar** → **Språk**.

Klippbok

Samla in innehåll från olika källor för att skapa din egna digitala klippbok. När du visar webbsidor eller videor kan du välja och lägga till ett önskat område i klippböcker.



Det här programmet kanske inte finns i alla regioner eller hos alla tjänsteleverantörer.

Visa klippböcker

När du startar det här programmet för första gången eller startar om det efter en dataåterställning, ska du läsa och godkänna villkoren och sedan ställa in ett synkroniseringsalternativ.

- 1 Tryck lätt på **Klippbok** på skärmen med alla program.
- 2 Tryck lätt på ▼ för att välja en kategori och välj en klippbok.
Om det finns en länk under klippboks innehållet trycker du lätt på länken för att gå till källan.
- 3 Tryck lätt på ✎ för att redigera den.
Du kan lägga till en titel, text, memon eller taggar till klippboken.
- 4 Tryck lätt på **SPARA** för att spara ändringarna.

Använda din S Pen

En introduktion

Skriv, rita eller utför pekåtgärder med din S Pen. Du kan enkelt komma åt ytterligare funktioner genom att trycka på S Pen-knappen.

Luftvy

Håll över ett objekt på skärmen med din S Pen för att utföra olika funktioner.

Förhandsgranskningsinformation

Peka på skärmen för att förhandsgranska innehållet eller för att visa informationen i ett popup-fönster.

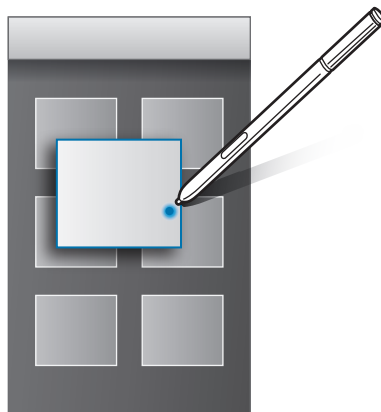

Använda Luftknapp

Om du håller din S Pen över objekt i vissa program, exempelvis i **Galleri** och **Video**, visas Luftknapp på förhandsgranskningsfönstret. Du kan utföra olika åtgärder direkt från förhandsgranskningsfönstret med Luftknapp.

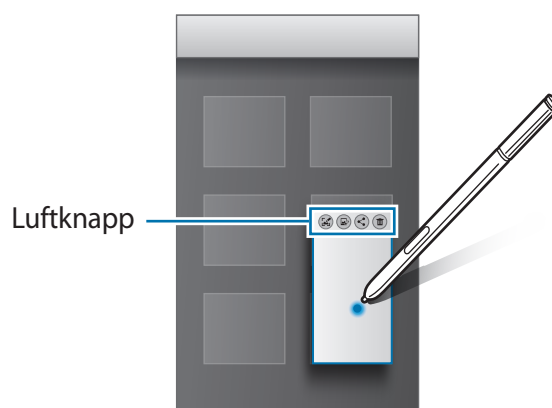

Om den här funktionen inte är aktiverad öppnar du skärmen med alla program, trycker lätt på **Inställningar** → **S Pen** → **Luftvy** och trycker sedan lätt på reglaget för **Luftvy** för att aktivera funktionen.

Penmarkering

Samtidigt som du trycker på och håller ned S Pen-knappen drar du S Pen över text eller objekt för att välja flera objekt eller text. Du kan också kopiera och klistra in de valda objekten eller den valda texten i ett annat program eller dela dem med andra.

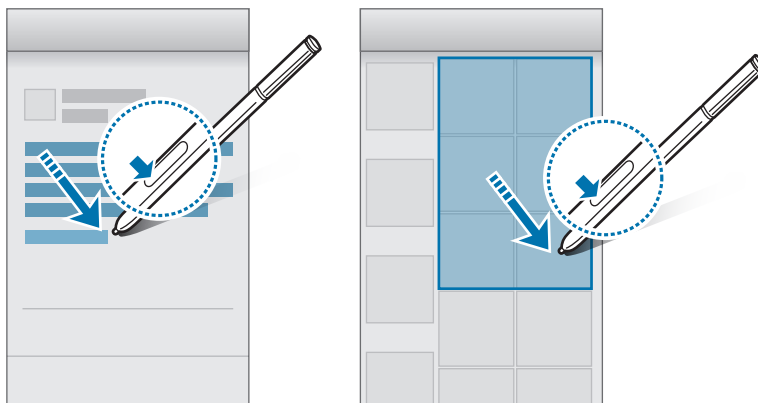

Direkt penninmatning

Fyll i formulär och skriv meddelanden med handskrift med din S Pen.

Skriva i textfält

- 1 Håll din S Pen över ett textfält.
- 2 Tryck lätt på  för att öppna handskriftsfältet.



3 Skriva med din S Pen.

När du skriver ett meddelande i **Meddelanden** trycker du lätt på  längst upp på handskriftsfältet för att växla till ritläge. En teckning infogas i meddelandet som en bilaga.

4 När du är klar tryck lätt på .

Skriva i program

Du kan skriva direkt på skärmen med din S Pen när du använder vissa funktioner och program. Du kan t.ex. ange nummer på uppringningsknappsatsen eller ställa in en alarmtid genom att skriva i handskriftsfältet med S Pen.



Om den här funktionen inte är aktiverad öppnar du skärmen med alla program och trycker lätt på **Inställningar** → **S Pen** → **Direkt penninmatning** och sedan trycker du lätt på reglaget för **Direkt penninmatning** för att aktivera funktionen.

Rörelser och användningsfunktioner

Rörelser och gester



Överdrivet skakande eller slag mot enheten kan resultera i oavsiktliga inmatningar. Kontrollera rörelserna.

Direktsamtal

Vid visning av samtals-, meddelande- eller kontaktuppgifter, håller du upp enheten och håller den mot örat för att ringa ett samtal.



Om den här funktionen inte är aktiverad öppnar du skärmen med alla program och trycker lätt på **Inställningar** → **Rörelser och gester** → **Direktsamtal** och sedan trycker du lätt på reglaget för **Direktsamtal** för att aktivera funktionen.

Smart varning

Om du har missade samtal eller nya meddelanden kommer enheten att vibrera när du lyfter den.



Den här funktionen kanske inte fungerar om skärmen är på eller om enheten inte ligger på en plan yta.

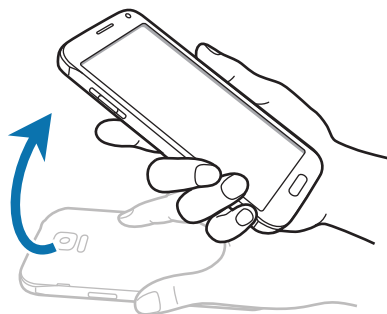

Om den här funktionen inte är aktiverad öppnar du skärmen med alla program och trycker lätt på **Inställningar** → **Rörelser och gester** → **Smart varning** och sedan trycker du lätt på reglaget för **Smart varning** för att aktivera funktionen.

Tysta/pausa

Håll handflatan på skärmen

Täck skärmen med handflatan för att tysta inkommande samtal eller alarm.



Vända enheten

Vänd på enheten för att tysta inkommande samtal eller alarm.

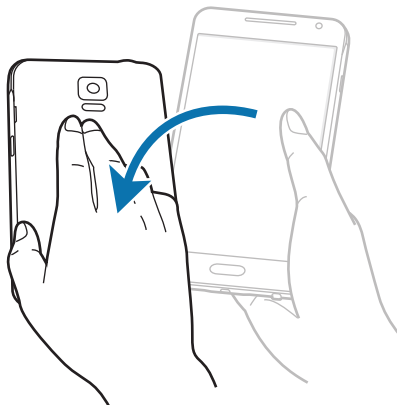

Om den här funktionen inte är aktiverad öppnar du skärmen med alla program och trycker lätt på **Inställningar** → **Rörelser och gester** → **Tysta/pausa** och sedan trycker du lätt på reglaget för **Tysta/pausa** för att aktivera den.

Dra handflatan för skärmbild

Placera handens sida på skärmen och dra den över skärmen från höger till vänster eller tvärtom för att ta en skärmbild. Visa den sparade skärmbilden genom att öppna skärmen med alla program och trycka lätt på **Galleri** → **≡** → **Album** → **Screenshots**. Efter att du tar en skärmbild kan du redigera bilden och dela den med andra.



Det går inte att ta en skärmbild vid användning av vissa program.

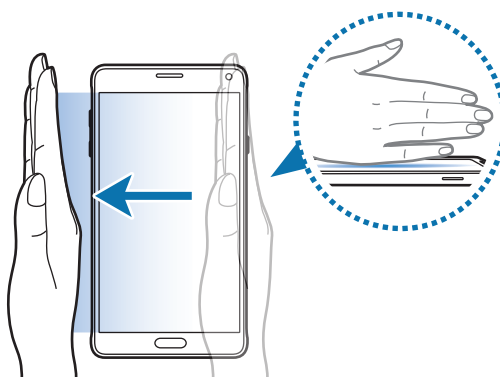

Om den här funktionen inte är aktiverad öppnar du skärmen med alla program, trycker lätt på **Inställningar** → **Rörelser och gester** → **Dra handflatan för skärmbild** och sedan trycker du lätt på reglaget för **Dra handflatan för skärmbild** för att aktivera funktionen.

Flera fönster

En introduktion



Med Flera fönster kan du köra två program samtidigt med delad skärm. Du kan också köra flera program samtidigt i popup-fönster.

Flera fönster med delad skärm



Vissa program, t.ex. **Kalkylator** och **Kontakter**, kan endast startas i popup-fönster när du drar dem från facket för flera fönster till skärmen.

- 1 Håll  lätt nedtryckt för att öppna facket för Flera fönster.
- 2 Håll en programikon lätt nedtryckt och dra den från facket till skärmen. Dra sedan en annan programikon till en ny plats på skärmen.

Program som är markerade med -ikonen kan startas samtidigt i separata fönster på skärmen. Tryck lätt på ett program markerat med -ikonen och dra det till en ny plats för att öppna programmet i båda fönstren. Om du vill starta programmet i ett popup-fönster samtidigt trycker du lätt på programmet och på .

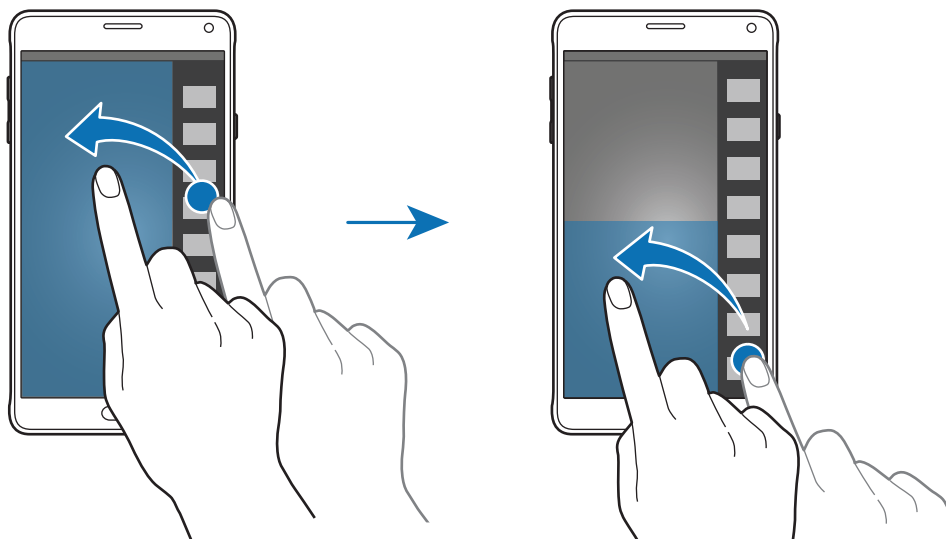

Starta flera fönster från listan över senast använda program

- 1 Tryck lätt på .
- 2 Dra uppåt eller nedåt och tryck lätt på  för att starta ett program i Flera fönster.

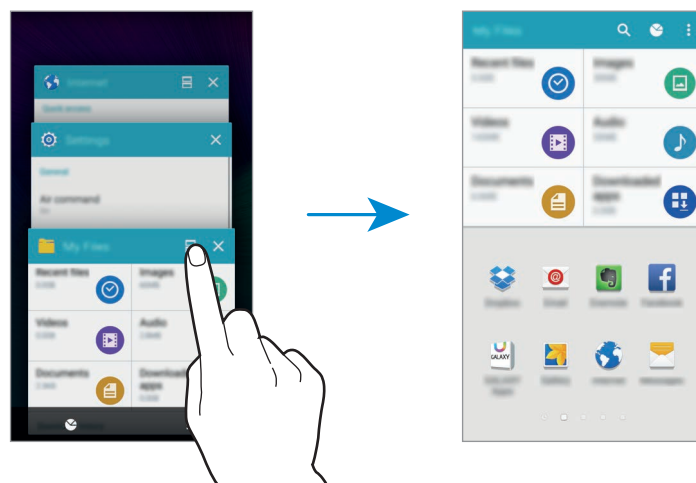



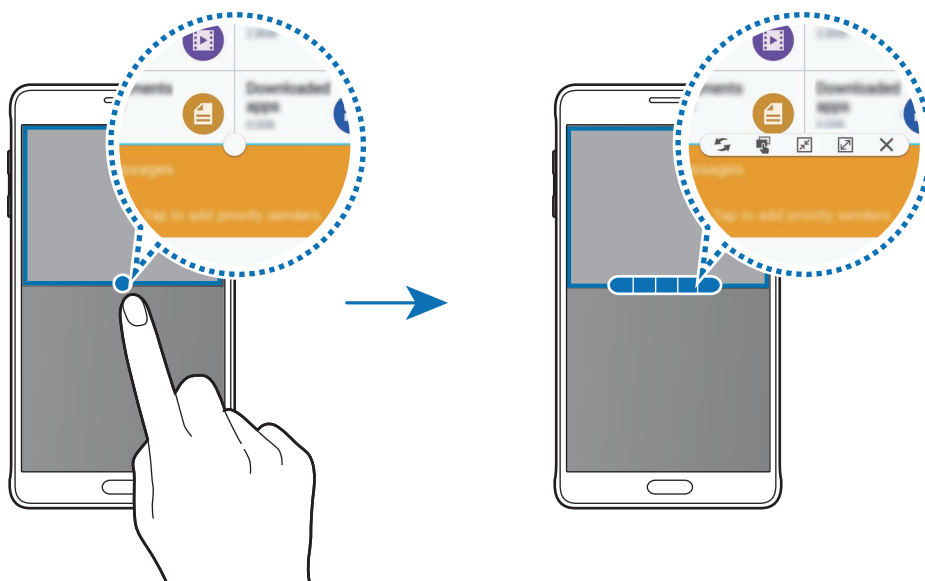

- 3 Välj att starta ett annat program i Flera fönster.

Använda alternativ för Flera fönster

När du använder program i Flera fönster väljer du ett programfönster och trycker lätt på cirkeln mellan programfönstren för att komma åt följande alternativ:



-  : Byt plats på program i Flera fönster.
-  : Dra och släpp text eller kopierade bilder från ett fönster till ett annat. Håll ett objekt lätt nedtryckt i det valda fönstret och dra det till en plats i ett annat fönster.
-  : Byt till flytande ikon.
-  : Byt till helskärmsvy.
-  : Stäng fönstret.

Dela innehåll mellan programfönster

Du kan enkelt dela innehåll mellan program, som t.ex. **E-post** och **Internet**, genom att dra och släppa det.



Vissa program stöder eventuellt inte den här funktionen.

- 1 Starta **E-post** och **Internet** i Flera fönster.
Du kan också starta dem i popup-fönster.
- 2 Tryck lätt på cirkeln mellan programfönstren och tryck sedan lätt på .
- 3 Tryck lätt på text eller en bild och håll den nedtryckt i Internetfönstret och dra texten eller bilden till en plats i E-postfönstret.
Det valda objektet infogas i E-postfönstret.



Justera fönsterstorlek

Dra cirkeln mellan programfönstren uppåt eller nedåt för att justera storleken på fönstren.

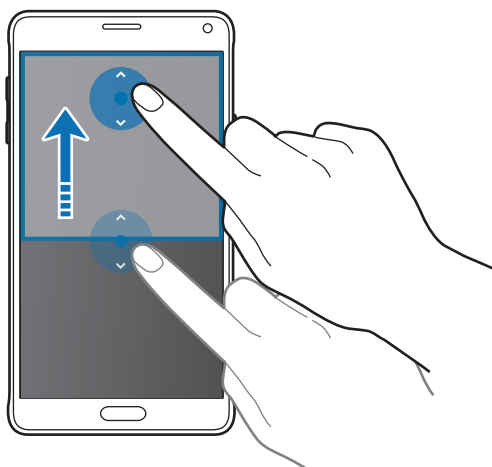

Om flera fönster inte är aktiverat öppnar du skärmen med alla program, trycker lätt på **Inställningar** → **Flera fönster** och sedan trycker du lätt på reglaget för **Flera fönster** för att aktivera funktionen. Alternativt öppnar du snabbinställningspanelen och trycker lätt på **Flera fönster** för att aktivera funktionen.

Flera fönster som popup

- 1 På skärmen med alla program startar du det program du vill använda i ett popup-fönster.
- 2 Dra ned diagonalt från ena änden på den övre kanten.
Programskärmen visas i ett popup-fönster.

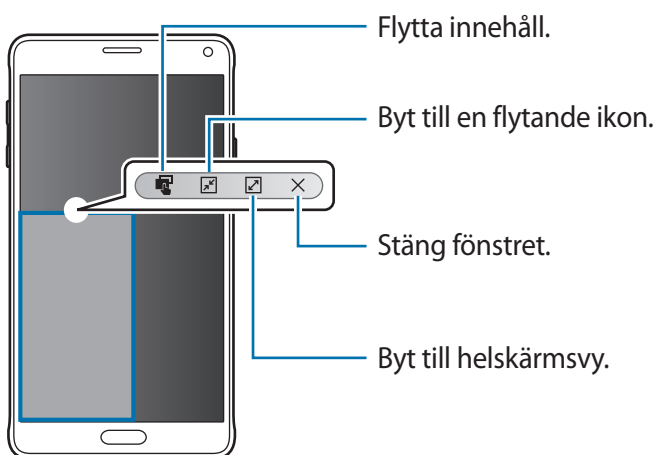
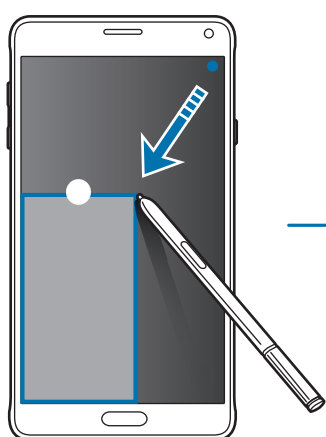

Flytta eller stänga popup-fönster

Flytta ett popup-fönster genom att trycka lätt på cirkeln på ett fönster och dra det till en ny plats. Om du vill stänga fönstret trycker du lätt på cirkeln längst upp på fönstret och trycker lätt på X.

Starta popup-fönster från Flera fönster med delad skärm

- 1 På Flera fönster med delad skärm trycker du lätt på ett programfönster för att starta det i ett popup-fönster.
- 2 Håll cirkeln lätt mellan programfönstren lätt nedtryckt.
Det valda programmet startas i ett popup-fönster.

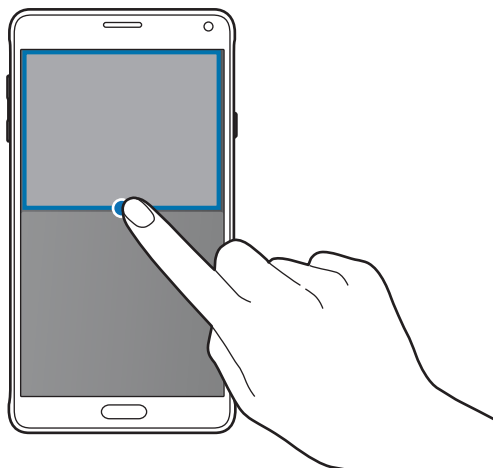

Starta popup-fönster från facket för Flera fönster

Håll  lätt nedtryckt för att öppna facket för Flera fönster. Tryck på en programikon i facket för flera fönster för att starta det i ett popup-fönster.



Om flera fönster inte är aktiverat öppnar du skärmen med alla program, trycker lätt på **Inställningar** → **Flera fönster** och sedan trycker du lätt på reglaget för **Flera fönster** för att aktivera funktionen. Alternativt öppnar du snabbinställningspanelen och trycker lätt på **Flera fönster** för att aktivera funktionen.

Enhandsåtgärd

En introduktion

Du kan byta till läget enhandsmanövrering för att använda enheten bekvämt med en hand. På skärmen med alla program trycker du lätt på **Inställningar** → **Visning och bakgrund** → **Enhandsåtgärd**.

Förminska skärmstorleken

Tryck lätt på **Minska skärmstorleken** och tryck lätt på reglaget för **Minska skärmstorleken** för att aktivera funktionen.

Växla till läget enhandsmanövrering genom att hålla enheten i en hand. Dra sedan snabbt tummen från skärmens kant till skärmens mitt och tillbaka.



Enhandsinmatning

Tryck lätt på **Enhandsinmatning** och tryck lätt på reglaget för **Enhandsinmatning** för att aktivera funktionen.

Tryck lätt på ◀ eller ▶ för att justera platsen på uppringningsknappsatsen, samtalsknapparna och andra inmatningspaneler för enkel enhandsåtkomst.

Sidoknappspanel

Tryck lätt på **Sidoknappspanel** och tryck lätt på reglaget för **Sidoknappspanel** för att aktivera funktionen.

Använd din enhet enklare med en hand genom att ha knappen för senaste, hemknappen och bakåtknappen och andra valda funktioner som knappar på sidan av skärmen.

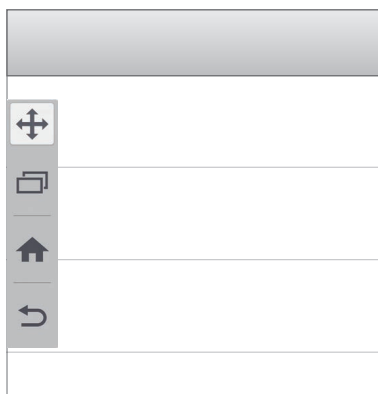

Öka pekskärmens känslighet

Använd den här funktionen för att använda skärmen när du har handskar på dig.

På skärmen med alla program trycker du lätt på **Inställningar** → **Visning och bakgrund**, och sedan markerar du **Öka tryckkänsligheten**. Alternativt öppnar du snabbinställningspanelen och trycker lätt på **Tryckkänslighet** för att aktivera funktionen.



- Använd läderhandskar för bättre identifiering när du trycker på skärmen. Andra typer av material kanske inte identifieras.
- Funktionen kanske inte fungerar ordentligt när du använder S View.



För bästa resultat, tryck lätt med en fast rörelse när du har handskar på dig.

Personanpassning

Hantera hemskärmen och skärmen med alla program

Hantera hemskärmen

Lägga till objekt

Håll ett program eller en mapp från skärmen med alla program lätt nedtryckt och dra sedan programmet eller mappen till hemskärmen.

Lägg till widgetar genom att hålla ett tomt område på hemskärmen lätt nedtryckt, trycka lätt på **Widgetar**, hålla en widget lätt nedtryckt och sedan dra den till hemskärmen.

Flytta och ta bort ett objekt

Håll ett objekt på hemskärmen lätt nedtryckt och dra det till en ny plats.

Om du vill flytta objektet till en annan panel drar du det till sidan på skärmen.

Du kan också flytta ofta använda program till genvägsområdet längst ner på hemskärmen.

Ta bort ett objekt genom att hålla objektet lätt nedtryckt. Dra den sedan till **Ta bort** högst upp på skärmen.

Skapa en mapp

- 1 Håll ett program på hemskärmen lätt nedtryckt och dra det sedan till **Skapa mapp** längst upp på skärmen.
- 2 Ange ett mappnamn.
- 3 Tryck lätt på **+**, välj de program som ska flyttas till mappen och tryck sedan lätt på **KLAR**.

Hantera paneler

Lägg till, flytta eller ta bort en panel genom att trycka lätt och hålla nedtryckt på ett tomt område på hemskärmen.

Lägg till en panel genom att dra åt vänster och sedan trycka lätt på **+**.

Flytta en panel genom att hålla en panelförhandsgranskning lätt nedtryckt och sedan dra den till en ny plats.

Ta bort en panel genom att hålla en panelförhandsgranskning lätt nedtryckt och sedan dra den till **Ta bort** högst upp på skärmen.

Ange en panel som främsta hemskärm genom att trycka lätt på **🏠**.

Hantera skärmen med alla program

Ändra sorteringsmetod

På skärmen med alla program trycker du lätt på **⋮** → **Sortera efter** och väljer en sorteringsmetod.

Flytta objekt

På skärmen med alla program trycker du lätt på **⋮** → **Redigera**. Håll ett objekt lätt nedtryckt och dra det till en ny plats.

Om du vill flytta objektet till en annan panel drar du det till sidan på skärmen.

Flytta ett objekt till en ny panel genom att dra det till **Skapa sida** längst upp på skärmen.

Skapa mappar

1 På skärmen med alla program trycker du lätt på **⋮** → **Skapa mapp**.

Alternativt trycker du lätt på **⋮** → **Redigera**, trycker lätt på ett program och håller det nedtryckt och drar det sedan till **Skapa mapp** längst upp på skärmen.

2 Ange ett mappnamn.

3 Tryck lätt på **+**, markera programmen som ska flyttas till mappen och tryck sedan lätt på **KLAR**.

Ställa in bakgrunder och ringsignaler

Ställa in bakgrund

Ange en bild eller ett foto som lagrats i enheten som bakgrund för hemskärmen eller låsskärmen.

- 1 Tryck lätt på ett tomt område på hemskärmen, håll det nedtryckt och tryck sedan lätt på **Bakgrunder**.
Alternativt kan du trycka lätt på **Inställningar** → **Visning och bakgrund** → **Bakgrundsbild** på skärmen med alla program.
- 2 Välj skärmen, vars bakgrund du vill ändra eller tillämpa.
- 3 Dra åt höger eller vänster och välj bland de bilder som visas längst ner på skärmen.
Välj bilder som har tagits med enhetens kamera eller andra bilder genom att trycka lätt på **Från Galleri**.
Om du ställer in låsskärmens bakgrundsbild kan du välja bilder från olika bakgrundskategorier.
- 4 Tryck lätt på **ANVÄND SOM BAKGRUNDSBILD** eller **SPARA**.
Den valda bilden används som bakgrund för hemskärmen eller låsskärmen.

Ställ in en dynamisk låsskärm

Använd den här funktionen för att ställa in låsskärmens bakgrund så att den ändrar sig automatiskt baserat på dina inställningar, din plats och väder, och dina intressen.

- 1 Tryck lätt på ett tomt område på hemskärmen, håll det nedtryckt och tryck sedan lätt på **Bakgrunder**.
Alternativt kan du trycka lätt på **Inställningar** → **Visning och bakgrund** → **Bakgrundsbild** på skärmen med alla program.
- 2 Tryck lätt på **Låsskärm**.

3 Välj ett bakgrundsalternativ.

- **Från Galleri:** Välj bilder från **Galleri**. Enheten visar bilderna på låsskärmen med det intervall du ställer in.
- **Live-väder:** Enheten visar högkvalitativa bilder på låsskärmen baserat på tiden, vädret och din platsinformation.
- **Mina intressen:** Välj kategorier som intresserar dig. Enheten visar högkvalitativa bilder på låsskärmen baserat på dina intressen.



- Ytterligare avgifter kan tillkomma om du använder den här funktionen.
- Den här funktionen kanske inte fungerar ordentligt beroende på din region.

Byta ringsignal

Du kan byta ringsignal för inkommande samtal och aviseringar.

På skärmen med alla program trycker du lätt på **Inställningar** → **Ljud och aviseringar**.

Om du vill ställa in en ringsignal för inkommande samtal trycker du lätt på **Ringsignaler**, väljer en ringsignal och trycker på **OK**. Använd en låt som finns sparad i enheten eller på ditt konto som ringsignal genom att trycka lätt på **LÄGG TILL**.

Om du vill ställa in en ringsignal för aviseringar trycker du lätt på **Aviseringssignal**, väljer en ringsignal och trycker sedan lätt på **OK**.

Ändra skärmlåsningssmetod

Du kan ändra sättet som du låser skärmen på för att förhindra att andra kommer åt din personliga information.

På skärmen med alla program trycker du lätt på **Inställningar** → **Låsskärm** → **Skärmlås**, och sedan väljer du en skärmlåsningssmetod. Enheten kräver en upplåsningsskod när den ska låsas upp.



Om du glömmar upplåsningsskoden ska du ta med enheten till ett Samsung-servicecenter för att återställa den.

Mönster

Rita ett mönster genom att koppla ihop fyra punkter eller fler och rita sedan mönstret igen för att verifiera det. Ange en reserv-PIN-kod för att låsa upp skärmen om du glömmer bort mönstret.

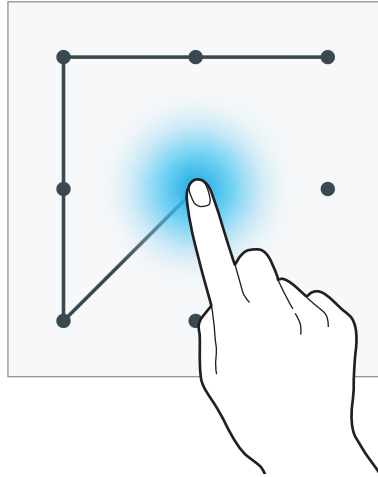

PIN

En PIN-kod består endast av siffror. Ange minst fyra siffror och ange lösenordet igen för att bekräfta det.

Lösenord

Ett lösenord består av tecken och siffror. Ange minst fyra tecken, inklusive siffror och symboler, och ange lösenordet igen för att bekräfta det.

Fingeravtryck

Registrera dina fingeravtryck för att låsa upp skärmen. Se [Fingerläsare](#) för mer information.

Mina platser

Kom snabbt åt användbara funktioner som är knutna till dina ofta besökta platser genom att automatiskt känna igen din plats.

Lägg till en Mina platser-widget

Lägg till widgeten genom att hålla ett tomt område på hemskärmen lätt nedtryckt, trycka lätt på **Widgetar**, hålla **Mina platser**-widgeten lätt nedtryckt och sedan dra den till hemskärmen.



Välj en kategori för att ange platsinformation och inställningar.

Ange platsinformation

När du besöker en plats med förinställd platsinformation känner enheten automatiskt igen din plats och visar genvägar till förinställda funktioner. Enheten tillämpar också inställningarna som du ställer in för platsen.

- 1 På widgeten **Mina platser** väljer du en plats för att ange platsinformation och genvägar. Exempelvis kan du trycka lätt på **Hem** för att ställa in platsinformation för ditt hem.

Din nuvarande plats visas under **Adress och detekteringsmetod**. Sök automatiskt efter din plats igen genom att trycka lätt på .

Sök efter en plats manuellt genom att ange en adress eller ett nyckelord i sökfältet och trycka lätt på .

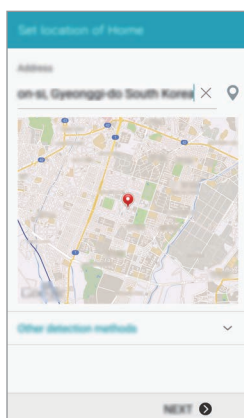

Se till att enheten är ansluten till ett Wi-Fi- eller mobilt nätverk för att automatiskt söka efter din nuvarande plats.

2 Tryck lätt på **NÄSTA**.

3 På skärmen Hantera genvägar trycker du lätt på **HANTERA** → **+** eller **−** för att lägga till eller ta bort genvägar till olika program och funktioner.

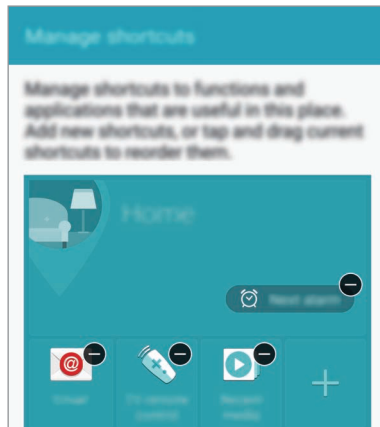

4 Tryck lätt på **OK**.

Widgeten **Mina platser** med dina platsinställningar visas på hemskärmen. Ändra ytterligare inställningar, som ljudläge eller Wi-Fi-nätverksinställningar, genom att trycka lätt på **⚙** → **Anpassade inställningar**.

Ange ytterligare platsinformation

1 På **Mina platser**-widgeten trycker du lätt på **⚙**.

2 Tryck lätt på **≡** och välj en annan plats i platslistan.

Lägg till fler platser i listan genom att trycka lätt på **HANTERA PLATSER** → **+**.

3 Tryck lätt på **📍** eller **HÄMTA PLATSINFORMATION** för att automatiskt söka efter din aktuella plats.

Sök efter en plats manuellt genom att ange en adress eller ett nyckelord i sökfältet och trycka lätt på **🔍**.

4 Tryck lätt på **SPARA**.

5 Tryck lätt på **+** eller **−** för att lägga till eller ta bort genvägar till olika program och funktioner.

6 Tryck lätt på **↶**.

När du besöker en tillagd plats visas dina förinställda platsinställningar på widgeten **Mina platser**. Ändra ytterligare inställningar, som ljudläge eller Wi-Fi-nätverksinställningar, genom att trycka lätt på **⚙** → **Anpassade inställningar**.

Fingerläsare

En introduktion

För att igenkänning av fingeravtryck ska fungera måste din fingeravtrycksinformation registreras och lagras i enheten. Efter registrering kan du ställa in enheten på att använda ditt fingeravtryck för följande funktioner:

- Skärmlås
- Webbinloggning
- Verifiera Samsung account
- Betala med PayPal



Den här funktionen kanske inte finns i alla regioner eller hos alla tjänsteleverantörer.

För bästa igenkänning av fingeravtryck

När du skannar dina fingeravtryck på enheten ska du tänka på följande som kan påverka funktionens prestanda:

- Hemknappen rymmer en sensor som känner igen fingeravtryck. Kontrollera att hemknappen inte har blivit repad eller skadad av metallföremål såsom mynt, nycklar och halsband.
- Skärmskyddet som medföljer enheten kan få sensorn för igenkänning av fingeravtryck att fungera dåligt. Ta bort skärmskyddet för att öka känsligheten för fingeravtryck.
- Se till att avkänningsområdet och dina fingrar är rena och torra.

- Enheten kanske inte känner igen fingeravtryck med rynkor eller ärr.
- Enheten kan ha problem med att känna igen fingeravtryck från små eller smala fingrar.
- Förbättra igenkänningen genom att registrera fingeravtryck från handen som du oftast använder när du gör något på enheten.
- Dra inte för fort eller överdrivet långsamt med fingret. Dra fingret i lagom hastighet så att enheten hinner identifiera det.
- I torra miljöer kan statisk elektricitet byggas upp i enheten. Använd inte den här funktionen i torra miljöer, eller ladda ur statisk elektricitet genom att ta på ett metallföremål innan du använder funktionen.

Registrera fingeravtryck



Om du böjer fingret eller bara använder en fingertopp kan enheten få problem med att känna igen fingeravtrycken.

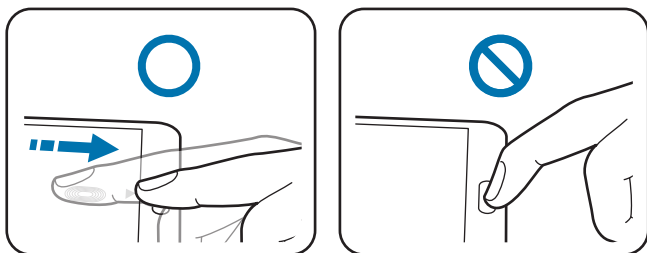

- 1 På skärmen med alla program trycker du lätt på **Inställningar** → **Fingerläsare** → **Fingeravtryckshanterare**.
- 2 Läs meddelandet på skärmen och tryck lätt på **OK**.
- 3 Placera fingret på avkänningsområdet längst ner på skärmen.

- Tryck lätt på skärmen och håll nedtryckt på området för fingeravtrycksidentifiering och dra sedan fingret nedåt över hemknappen.

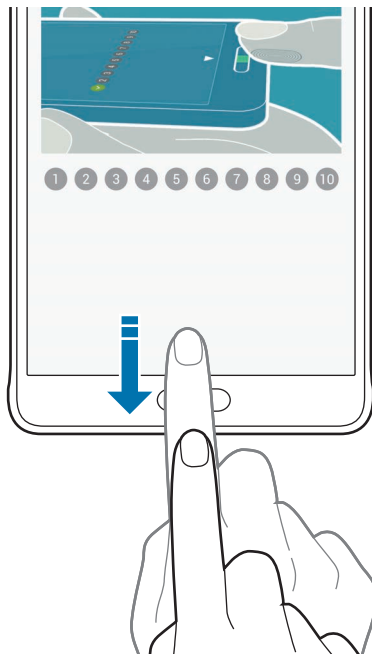

Upprepa den här åtgärden med samma finger tills fingeravtrycket är registrerat.



- Tryck lätt på **KLAR** för att avsluta skanningen av ditt fingeravtryck. Eller tryck lätt på **REGISTRERA** för att registrera ytterligare ett fingeravtryck.
- När en skärm som ber dig registrera ett reservlösenord visas anger du reservlösenordet och trycker sedan lätt på **FORTSÄTT**.
- Ange reservlösenordet igen för att bekräfta och tryck sedan lätt på **OK**.
Du kan använda reservlösenordet i stället för att skanna dina fingeravtryck.
- När ett popup-fönster för fingeravtryckslås visas trycker du lätt på **OK**. Du kan använda dina fingeravtryck för att låsa upp skärmen.

Avregistrera fingeravtryck

Du kan avregistrera dina fingeravtryck med fingeravtryckshanteraren.

- 1 På skärmen med alla program trycker du lätt på **Inställningar** → **Fingerläsare** → **Fingeravtryckshanterare**.
- 2 Skanna ett registrerat fingeravtryck eller tryck lätt på  och ange reservlösenordet.
- 3 Tryck lätt på  → **Välj**.
- 4 Markera de fingeravtryck du vill avregistrera och tryck lätt på .

Byta reservlösenord

Du kan ändra lösenordet som du använder i stället för att skanna dina fingeravtryck.

- 1 På skärmen med alla program trycker du lätt på **Inställningar** → **Fingerläsare** → **Ändra alt. lösenord**.
- 2 Skanna ett registrerat fingeravtryck eller tryck lätt på  och ange reservlösenordet.
- 3 Ange ett nytt lösenord och tryck lätt på **FORTSÄTT**.
- 4 Ange lösenordet igen och tryck lätt på **OK**.

Verifiera lösenordet till Samsung account

Använd fingeravtryck för att bekräfta lösenordet till Samsung account. Du kan använda fingeravtryck i stället för att ange ditt lösenord, till exempel när du köper innehåll från **GALAXY Apps**.

På skärmen med alla program trycker du lätt på **Inställningar** → **Fingerläsare** → **Verifiera Samsung account** och trycker sedan lätt på reglaget för **Verifiera Samsung account** för att aktivera funktionen. Ange lösenordet för ditt Samsung account och tryck lätt på **BEKRÄFTA**.

Logga in på konton med fingeravtryck

Du kan logga in på webbsidor som kan spara lösenord med hjälp av dina fingeravtryck.

- 1 På skärmen med alla program trycker du lätt på **Inställningar** → **Fingerläsare** → **Webbinloggning** och trycker sedan lätt på reglaget för **Webbinloggning** för att aktivera funktionen.
- 2 Öppna en webbsida som du vill logga in på med fingeravtryck.
- 3 Ange användarnamn och lösenord och tryck sedan på webbsidans inloggningsknapp.
- 4 Markera **Logga in med dina fingeravtryck** och tryck lätt på **KOM IHÅG**.
Du kan använda ditt fingeravtryck för att verifiera ditt konto och lösenord för att logga in på webbsidan.

Använda fingeravtryck för att göra köp via PayPal

Du kan göra köp genom att skanna dina fingeravtryck.



Den här funktionen kanske inte finns i alla regioner eller hos alla tjänsteleverantörer.

- 1 Tryck lätt på **Inställningar** → **Fingerläsare** → **Betala med PayPal** på skärmen med alla program.
- 2 Markera **Stöd för FIDO Ready™** och **PayPal** och tryck sedan lätt på **INSTALLERA**.
- 3 När installationen är slutförd trycker du lätt på **LINK MY ACCOUNT**.
- 4 Följ instruktionerna på skärmen för att logga in på ditt PayPal-konto och registrera dina fingeravtryck.

Sekretessläge

En introduktion



Dölj personligt innehåll på din enhet för att förhindra att andra kommer åt det.

I sekretessläge kan du dölja objekt i **Galleri**, **Video**, **Musik**, **Röstinspelning**, **Mina filer** och **S Note**.

Ställa in sekretessläge

- 1 På skärmen med alla program trycker du lätt på **Inställningar** → **Sekretessläge**.
- 2 Läs igenom informationen på skärmen och tryck lätt på **NÄSTA**.
- 3 Läs informationen om hur du använder den här funktionen på skärmen och tryck lätt på **NÄSTA**.
- 4 Tryck lätt på **STARTA**, välj en åtkomstmetod för sekretessläget och följ sedan instruktionerna på skärmen för att slutföra installationen.
När popup-fönstret för skärmlås visas efter installationen trycker du lätt på **OK** för att ändra skärmlåsningssmetoden alternativt trycker du lätt på **NÄSTA**.
Sekretessläge är aktiverat och -ikonen visas i statusfältet.

Dölja innehåll

- 1 På skärmen med alla program startar du ett program för att dölja objekt.
 - 2 Välj ett objekt och tryck lätt på  → **Flytta till Privat**.
Om sekretessläget inte är aktiverat fortsätter du till nästa steg.
 - 3 Läs meddelandet på skärmen och tryck lätt på **OK**.
 - 4 Följ instruktionerna på skärmen för att ange den förinställda åtkomstkoden för sekretessläget.
De valda objekten kommer att flyttas till den privata mappen och försvinner från skärmen.
-  Om du döljer ett objekt när sekretessläget inte är aktiverat så aktiveras sekretessläget när det valda objektet flyttas till den privata mappen och inaktiveras igen när överföringen är slutförd.

Visa dolt innehåll

Du kan bara visa dolda objekt när sekretessläge är aktiverat.

- 1 På skärmen med alla program trycker du lätt på **Inställningar** → **Sekretessläge** och trycker sedan lätt på reglaget för **Sekretessläge** för att aktivera funktionen.
Alternativt öppnar du snabbinställningspanelen och trycker lätt på **Sekretessläge** för att aktivera funktionen.
- 2 Följ instruktionerna på skärmen för att ange den förinställda åtkomstkoden för sekretessläget.
- 3 På skärmen med alla program trycker du lätt på **Mina filer** → **Privat**.
Alla objekt som har flyttats i sekretessläge visas på skärmen.

Ta fram innehåll

- 1 I den privata mappen väljer du objekt du vill ta fram.
- 2 Tryck lätt på  → **Ta bort från Privat**.
- 3 Välj en mapp att flytta objekten till.
Objekten kommer att flyttas till den valda mappen.

Enkelt läge

I enkelt läge förenklas användarens upplevelse med enklare layout och större ikoner på hemskärmen.

Växla till enkelt läge

- 1 På skärmen med alla program trycker du lätt på **Inställningar** → **Enkelt läge** → **Enkelt läge**.
- 2 Markera program för att använda en enklare layout.
- 3 Tryck lätt på **KLAR**.

Gå tillbaka till standardläge

Dra åt vänster på hemskärmen och tryck lätt på **Enkla inställningar** → **Enkelt läge** → **Standardläge** → **KLAR**.

Överföra data från din gamla enhet

Använda säkerhetskopieringskonton

Du kan överföra säkerhetskopieringsdata från din gamla enhet med hjälp av ditt Google-konto eller Samsung account. Se [Säkerhetskopia och återställa data](#) för mer information.

Använda Samsung Smart Switch

Du kan överföra data från den gamla enheten till en ny enhet via Smart Switch. Gå till www.samsung.com/smarts witch för mer information.



Samsung Smart Switch stöds inte på vissa enheter eller datorer.

Använda Smart Switch Mobile

Använd det här programmet för att överföra data från din gamla enhet till din nya enhet. Det här programmet kan hämtas från **GALAXY Apps** eller **Play Butik**.

- 1 På din enhet ska du trycka lätt på **Smart Switch Mobile**.
- 2 På enheten väljer du ett alternativ beroende på den gamla enhetstypen och följer instruktionerna på skärmen.

Om den gamla enheten är en Android-enhet bör du se till att programmet Smart Switch Mobile är installerat på enheten. Mer information finns i hjälpen.

Använda Smart Switch för PC

Använd den här funktionen för att importera en säkerhetskopiering av dina data (från valda tillverkares mobila enheter) från en dator till din enhet. Det här programmet kan hämtas från www.samsung.com/smartswitch.

- 1 Säkerhetskopiera data från en gammal enhet till datorn. Kontakta enhetens tillverkare för mer information.
- 2 Starta Smart Switch på datorn.
- 3 Anslut den enhet som du numera använder till datorn med en USB-kabel.
- 4 På datorn klickar du på tillverkaren av den gamla enheten och följer instruktionerna på skärmen för att överföra data till din enhet.

Använda Samsung Kies

Om du vill återställa data på din enhet kan du importera en säkerhetskopieringsfil med data från datorn via Samsung Kies. Du kan även säkerhetskopiera data till datorn med hjälp av Samsung Kies. Se [Ansluta med Samsung Kies](#) för mer information.

Ställa in konton

Lägga till konton

Vissa program på enheten kräver ett registrerat konto. Skapa konton för att få en optimal upplevelse med enheten.

- 1 På skärmen med alla program trycker du lätt på **Inställningar** → **Konton** → **Lägg till konto**.
- 2 Välj en kontotjänst.
- 3 Följ anvisningarna på skärmen för att slutföra konfigurationen av kontot.

Synkronisera innehåll med dina konton genom att välja ett konto och markera de objekt som ska synkroniseras.

Ta bort konton

På skärmen med alla program trycker du lätt på **Inställningar** → **Konton**, väljer ett konto och trycker på  → **Ta bort konto**.

Registrera Samsung account

Du behöver ett Samsung account när du använder en del Samsung-program. Du kan säkerhetskopiera eller återställa data som sparats i enheten till ditt Samsung account. Registrera ditt Samsung account på enheten för att använda Samsung-tjänster på ett enkelt sätt.

- 1 På skärmen med alla program trycker du lätt på **Inställningar** → **Konton** → **Lägg till konto**.
- 2 Tryck lätt på **Samsung account**.
- 3 Tryck lätt på **LOGGA IN**.
- 4 Ange ditt kontos e-postadress och lösenord och tryck sedan lätt på **LOGGA IN**.

När ditt Samsung account väl är registrerat kan du använda program som kräver ditt Samsung account utan inloggningsproceduren.

Telefon och kontakter

Telefon

En introduktion

Ring eller besvara röst- och videosamtal.

Ringa samtal

- 1 Tryck lätt på **Telefon** på skärmen med alla program.
- 2 Tryck lätt på **Knappsats** och ange ett telefonnummer.
- 3 Tryck lätt på 📞 för att ringa ett röstsamtal eller på 📠 för att ringa ett videosamtal.



Ringa samtal från samtalsloggar eller kontaktlistor

Tryck lätt på **Loggar** eller **Kontakter** och dra sedan åt höger på en kontakt eller ett telefonnummer för att ringa ett samtal.

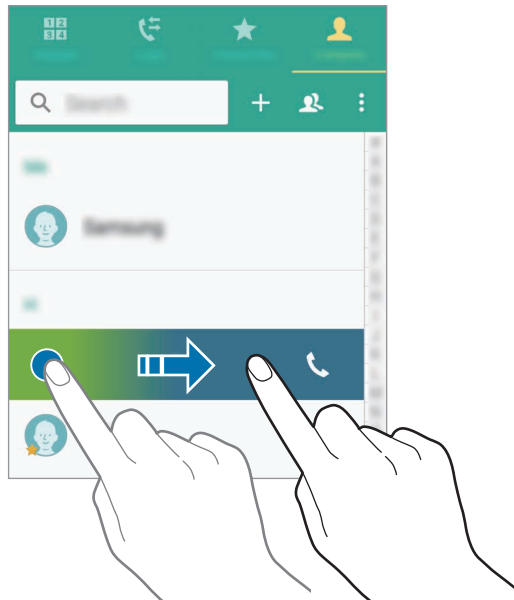

Ringa samtal från favoritlistan

Välj en kontakt och tryck lätt på ★ för att lägga till kontakten i listan med favoritkontakter.

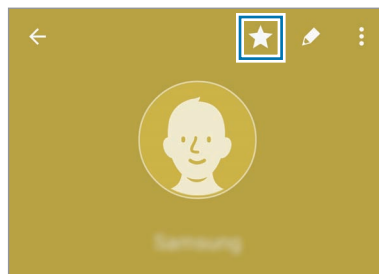

Öppna favoritskärmen och välj en kontakt du vill ringa.

Ringa ett utrikessamtal

- 1 Tryck lätt på **Knappsats**.
- 2 Tryck lätt på **0** och håll nedtryckt tills tecknet + visas. Ange landsnummer, riktnummer och telefonnummer och tryck sedan lätt på .

Ta emot samtal

Besvara ett samtal

Vid ett inkommande samtal drar du  utanför den stora cirkeln.

Avvisa ett samtal

Vid ett inkommande samtal drar du  utanför den stora cirkeln.

Missade samtal

Om du missar ett samtal visas -ikonen i statusfältet. Öppna aviseringspanelen för att visa listan över missade samtal. Alternativt trycker du lätt på **Telefon** → **Loggar** på skärmen med alla program för att visa missade samtal.



- För att skicka ett meddelande när du avvisar ett inkommande samtal, drar du fältet för avvisningsmeddelande uppåt.
- Skapa olika avvisningsmeddelanden genom att trycka lätt på **Telefon** → **:** → **Inställningar** → **Samtal** → **Samtalsavvisning** → **Avvisningsmeddelanden** → **+**.

Alternativ under samtal

Under ett röstsamtal

Följande åtgärder är tillgängliga:

-  : Öka volymen.
- **L t samtal**: Ring ett andra samtal.
- **Knappsats**: Öppna knappsatsen.
- **Avsl. samt.**: Avsluta det aktuella samtalet.
- **Högtalare**: Aktivera eller inaktivera högtalartelefon. När högtalartelefonen används ska du tala i mikrofonen högst upp på enheten och hålla enheten borta från öronen.
- **Ljud av**: Stäng av mikrofonen så att motparten inte kan höra dig.
- **Bluetooth**: Växla till ett Bluetooth-headset om ett sådant har anslutits till enheten.

Under ett videosamtal

Tryck lätt på skärmen för att använda följande alternativ:

- **Växla:** Växla mellan den främre och bakre kameran.
- **Ljud av:** Stäng av mikrofonen så att motparten inte kan höra dig.
- **Avsl. samt.:** Avsluta det aktuella samtalet.



Videosamtal med läget dubbel kamera erbjuds i upp till 3 minuter. Efter 3 minuter slår enheten av den bakre kameran för optimal prestanda.

Kontakter

En introduktion

Skapa nya kontakter eller hantera kontakter på enheten.

Lägga till kontakter

Flytta kontakter från andra enheter

Du kan flytta kontakter från andra enheter till din enhet. Se [Överföra data från din gamla enhet](#) för mer information.

Skapa kontakter manuellt

- 1 På skärmen med alla program trycker du lätt på **Kontakter** → **Kontakter**.
- 2 Tryck lätt på **+** och välj en lagringsplats.

3 Ange kontaktinformation.

4 Tryck lätt på **SPARA**.

Om du vill lägga till ett telefonnummer i kontaktlistan från knappsatsen trycker du lätt på **Knappsats**, anger numret och trycker sedan lätt på **Lägg till kontakter**.

Lägg till ett telefonnummer i kontaktlistan från mottagna samtal eller meddelanden genom att trycka lätt på **Loggar** och sedan trycka lätt på en kontakts bild.

Söka efter kontakter

På skärmen med alla program trycker du lätt på **Kontakter** → **Kontakter**.

Använd en av följande sökmetoder:

- Bläddra upp eller ner i kontaktlistan.
- Dra med fingret längs index på kontaktlistans högra sida om du vill bläddra igenom den snabbt.
- Tryck lätt på sökfältet längst upp i kontaktlistan och ange sökkriterier.

När en kontakt har valts vidtar du någon av följande åtgärder:

- ★ : Lägg till i favoritkontakter.
- 📞 / 📹 : Ring ett röst- eller videosamtal.
- ✉ : Skriv ett meddelande.
- ✉@ : Skriv ett e-postmeddelande.

Meddelanden och e-post

Meddelanden

En introduktion

Skicka textmeddelanden (SMS) eller multimedie-meddelanden (MMS) och visa meddelandekonversationer.

Skicka meddelanden



Du kan bli tvungen att betala ytterligare avgifter för att skicka meddelanden vid roaming.

- 1 Tryck lätt på **Meddelanden** på skärmen med alla program.
- 2 Tryck lätt på .
- 3 Ange mottagare och skriv ett meddelande.

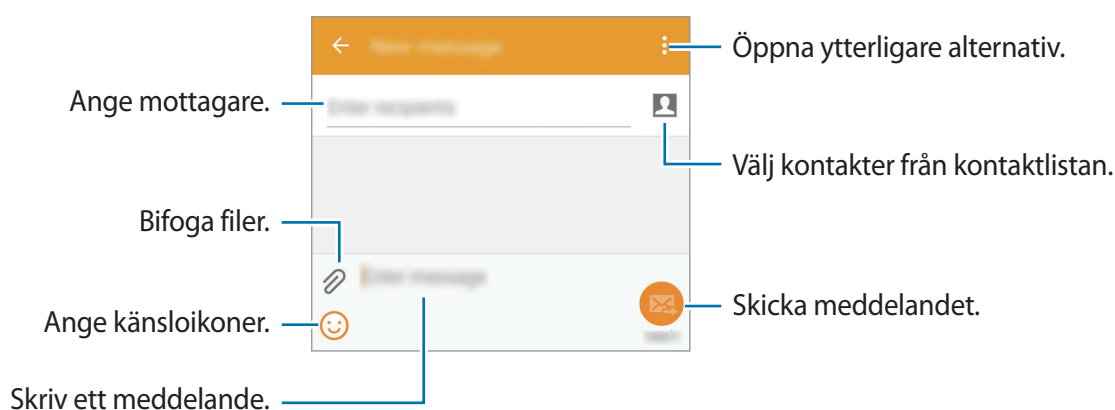

- 4 Tryck lätt på  för att skicka meddelandet.

Visa meddelanden

Meddelanden samlas i meddelandetrådar efter kontakt.



Du kan bli tvungen att betala ytterligare avgifter för att ta emot meddelanden vid roaming.

- 1 Tryck lätt på **Meddelanden** på skärmen med alla program.
- 2 Välj en kontakt i meddelandelistan.
- 3 Visa din konversation.

I meddelandets detaljvy trycker du lätt på  för att visa fler alternativ.

E-post

En introduktion

Lägg till dina e-postkonton för att ta emot e-postmeddelanden och svara på dem.



Ställa in e-postkonton

- 1 Tryck lätt på **E-post** på skärmen med alla program.
Ställ in ett e-postkonto när du använder **E-post** för första gången.
- 2 Ange e-postadressen och lösenordet och tryck sedan lätt på **NÄSTA**.
Registrera ett företags e-postkonto manuellt genom att trycka lätt på **MANUELL INSTÄLLNING**.
- 3 Följ anvisningarna på skärmen för att slutföra konfigurationen.

Om du vill installera ett annat e-postkonto trycker du lätt på  → **HANTERA KONTON** → .

Om du har fler än ett e-postkonto kan du ställa in det som standardkonto. Tryck lätt på  → **HANTERA KONTON** →  → **Ställa in standardkonto**.

Skicka e-post

- 1 Tryck lätt på **E-post** på skärmen med alla program.
- 2 Tryck lätt på  längst ned på skärmen för att skriva ett meddelande.
- 3 Ange mottagare och skriv ett meddelande.
- 4 Tryck lätt på  för att skicka meddelandet.

Läsa e-post

- 1 Tryck lätt på **E-post** på skärmen med alla program.
- 2 På meddelandelistan trycker du lätt på ett meddelande för att läsa det.

Kamera och galleri

Kamera

En introduktion

Ta bilder och spela in videor med olika lägen och inställningar.

Grundläggande fotografering



Du kan ta bilder eller spela in videor. Visa dina bilder och videor i **Galleri**.

Tryck lätt på **Kamera** på skärmen med alla program.

Kameraetik

- Ta inte foton och spela inte in videor av andra personer utan deras samtycke.
- Ta inte bilder och spela inte in videor där det är förbjudet enligt lag.
- Ta inte bilder och spela inte in videor när du kan göra intrång i människors privatliv.

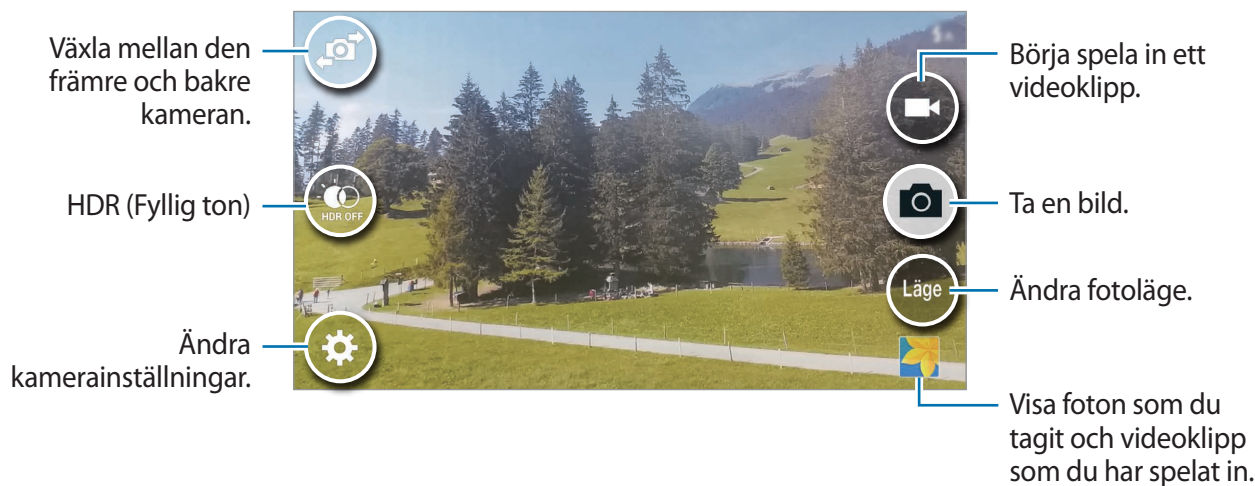

Ta foton eller spela in videoklipp

- 1 Tryck lätt på bilden på förhandsgranskningsskärmen där kameran ska fokusera.
- 2 Tryck lätt på  för att ta ett foto eller på  för att spela in en video.



Starta kameran från låsskärmen



Ta bilder snabbt vid speciella ögonblick genom att starta **Kamera** på den låsta skärmen.

- 1 Dra  utanför den stora cirkeln på den låsta skärmen.
- 2 Tryck lätt på bilden på förhandsgranskningsskärmen där kameran ska fokusera.
- 3 Tryck lätt på  för att ta ett foto eller på  för att spela in en video.



Den här funktionen kanske inte finns i alla regioner eller hos alla tjänsteleverantörer.



- För två fingrar ifrån varandra på skärmen för att zooma in och för dem närmare varandra för att zooma ut.
- Om du vill ta en bild av videoklipppet under inspelning trycker du lätt på .
- Tryck lätt där du vill fokusera för att ändra fokus medan du spelar in en video. Fokusera på mitten av skärmen genom att trycka lätt på .

Selfie

Ta självporträtt automatiskt

När du tar bilder med den främre kameran placerar du fingret på sensorn alternativt använder du röstkommandon för att automatiskt ta en bild utan att trycka på slutarknappen.

- 1 Tryck lätt på **Kamera** på skärmen med alla program.
- 2 Tryck lätt på  för att växla till den främre kameran för självporträtt.
- 3 Vänd dig mot den främre kameran.
- 4 Placera fingret på sensorn på enhetens baksida och lyft det sedan för att ta en bild på dig själv. Du kan också säga "Smile", "Cheese", "Capture" eller "Shoot" för att ta en bild. Spela in en video genom att säga "Record video".

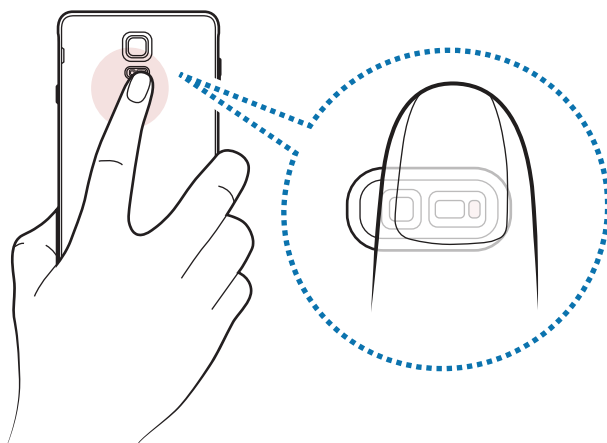

Vidvinkelsselfie

Ta ett brett självporträtt för att få med fler personer i bilden och undvika att missa någon person.

- 1 Tryck lätt på **Kamera** på skärmen med alla program.
- 2 Tryck lätt på  för att växla till den främre kameran för självporträtt.
- 3 Tryck på **Läge** → **Vidvin.-selfie**.
- 4 Vänd dig mot den främre kameran.
- 5 Placera fingret på sensorn på enhetens baksida och lyft det sedan för att ta en bild på dig själv. Du kan också säga "Smile", "Cheese", "Capture" eller "Shoot" för att ta en bild. Spela in en video genom att säga "Record video".
- 6 Sväng runt enheten långsamt åt vänster och sedan åt höger om du vill ta ett brett självporträtt.



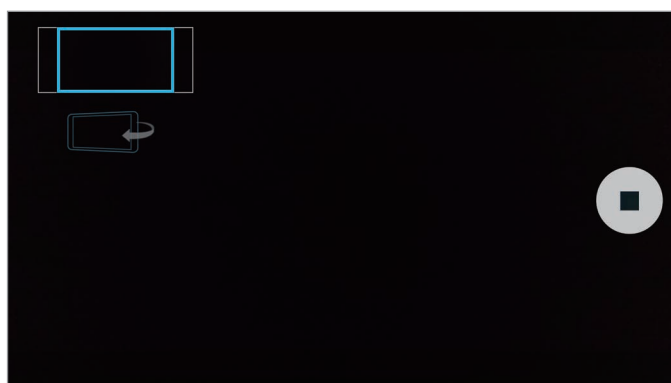

Enheten tar ytterligare bilder när den blå ramen flyttar sig till varje ände av den vita ramen.



- Se till att hålla den blå ramen inom sökarfönstret.
- Motiven ska vara stilla när du tar breda självporträtt.
- Upplösningen på en bild kan påverkas av ljusförhållandena.
- Den övre och nedre delen av bilden som visas på förhandsgranskningsskärmen kan klippas bort från bilden beroende på fotograferingsförhållandena.

HDR (Fyll. ton)

Ta foton med fylliga färgtoner så återges fler detaljer även i mycket ljusa eller mycket mörka partier.

- 1 Tryck lätt på **Kamera** på skärmen med alla program.
- 2 Tryck lätt på  för att växla till den bakre kameran.
- 3 Tryck lätt på  på förhandsgranskningsskärmen.
Ikonen ändras då till .
- 4 Tryck lätt på  för att ta en bild.



Utan effekt



Med effekt

Fotograferingslägen

Ta bilder med olika fotograferingslägen.

Tryck lätt på **Kamera** på skärmen med alla program.

Auto

Använd det här läget för att göra det möjligt för kameran att utvärdera omgivningarna och avgöra det optimala läget för bilden.

På förhandsgranskningsskärmen trycker du lätt på **Läge** → **Auto**.



Selfie med bakre kameran

Använd det här läget för att ta självporträtt med den bakre kameran.

- 1 På förhandsgranskningsskärmen trycker du lätt på **Läge** → **Selfie m. bak.kam.**
- 2 Dra eller justera ramen för att ställa in området för ansiktsigenkänning.
- 3 Komponera fotot med den bakre kameranlinsen riktad mot dig.
- 4 Lyssna på pipen som vägleder dig när du justerar kompositionen.
När ditt ansikte befinner sig inom området för ansiktsigenkänning, avger kameran en varningston, piper några sekunder och tar sedan ett foto automatiskt.

Selektiv fokus

Använd utanför-fokus-effekten för att framhäva vissa objekt i en bild.

- 1 På förhandsgranskningsskärmen trycker du lätt på **Läge** → **Selektiv fokus**.
- 2 Tryck lätt på bilden på förhandsgranskningsskärmen där kameran ska fokusera.
- 3 Tryck lätt på  för att ta en bild.
- 4 Tryck lätt på förhandsgranskningsskärmen längst ner till höger på förhandsgranskningsskärmen.
- 5 Tryck lätt på  och välj ett av följande:
 - **Nära fokus:** Få motivet att utmärka sig genom att göra bakgrunden runt motivet suddig.
 - **Långt fokus:** Gör motivet suddigt och gör så att bakgrunden utmärker sig runt motivet.
 - **Fokusera allt:** Få motivet och dess bakgrund att framträda tydligt.

6 Tryck lätt på .



- Vi rekommenderar att du placerar motiven inom 50 cm från enheten. Placera motivet som du vill fokusera på nära enheten.
- Se till att ha ett tillräckligt avstånd mellan objektet och bakgrunden när du tar bilder. Avståndet bör vara mer än tre gånger så stort som avståndet mellan enheten och motivet.
- Kvaliteten på bilderna som tas med enheten kan påverkas under följande förhållanden:
 - Enheten eller motivet rör sig.
 - Det är starkt bakgrundsljus, svagt ljus, eller så sker fotograferingen inomhus.
 - Motivets eller bakgrundens mönster eller består av en enfärgad färg.

Panorama

Ta en serie med bilder horisontalt eller vertikalt och sätt sedan ihop dem för att skapa en vid bild. På förhandsgranskningsskärmen trycker du lätt på **Läge** → **Panorama**.

Hantera lägen

Välj fotograferingslägena som ska visas i på lägesvalskärmen eller ändra ordningen på dem.

1 På förhandsgranskningsskärmen trycker du lätt på **Läge** → **Hant. lägen**.

2 Markera lägena du vill lägga till i lägeslistan.

- **Vackert ansikte:** Ta en bild med belysta ansikten för mjukare bilder.
- **Foto och mer:** Ta en serie bilder och redigera dem genom att lägga till olika effekter med hjälp av fotolägena.
- **Virtuell tur:** Ta bilder av ett rum genom att röra kameran framåt eller rotera den åt vänster eller höger för att fotografera rummet i olika vinklar.
- **Dubbel kam.:** Använd den främre och bakre kameran samtidigt för att ta en bild eller spela in en video från båda kamerorna samtidigt.

Hämta lägen

Hämta fler fotograferingslägen från **GALAXY Apps**.

På förhandsgranskningsskärmen trycker du lätt på **Läge** → **Hämta**.







- Följ dessa tips för att ta bästa möjliga bild i panoramaläget:
 - Flytta kameran långsamt i en riktning.
 - Håll bilden inom ramen på kamerans sökare.
 - Undvik att ta bilder med obestämda bakgrunder, t.ex. en tom himmel eller platt vägg.
- Du kan spela in videoklipp i läget dubbel kamera i upp till 5 minuter i Full HD och upp till 10 minuter i HD eller VGA.
- När du spelar in videoklipp i läget dubbel kamera spelas ljudet in av den inbyggda mikrofonen.

Kamerainställningar

På förhandsgranskningsskärmen trycker du lätt på .



De tillgängliga alternativen kan variera beroende på läget och vilken kamera som används.

-  : Aktivera eller inaktivera fotolampan.
-  : Välj hur lång tid det ska ta innan kameran automatiskt tar en bild.
-  : Välj en filtereffekt som ska användas när du tar bilder eller spelar in video. Du kan hämta fler effekter genom att trycka lätt på **Hämta**. Ändra ordningen på effekter eller dölj effekter i listan genom att trycka lätt på **Hant. effekt**.
-  : Välj en upplösning för bilder. Om du använder en högre upplösning får bilderna bättre kvalitet men de tar upp mer minnesutrymme.

Du kommer åt ytterligare kamerainställningar genom att öppna förhandsgranskningsskärmen och trycka lätt på  → ●●●.

- **Vackert ansikte:** Ange att enheten ska ta en bild med belysta ansikten för mjukare bilder.
- **Exponeringsvärde:** Ändra exponeringsvärdet. Detta avgör hur mycket ljus kamerans sensor tar emot. För förhållanden med svag belysning använder du en högre exponering.
- **ISO:** Välj ett ISO-värde. Detta styr kamerans ljuskänslighet. Låga värden passar för stillastående motiv eller motiv med stark belysning. Högre värden passar för snabbt rörliga motiv eller motiv med svag belysning. Dock kan högre ISO-inställningar leda till brus i bilder.
- **Vitbalans:** Välj en lämplig vitbalans, så att bilderna får en verklighetstrogen färgskala.
- **Mätning:** Välj en mätningsskylt. Detta avgör hur ljusvärden beräknas. **Centrerad** mäter bakgrundsljuset i mitten av motivet. **Punkt** mäter ljusvärdet vid en viss plats. **Matris** tillämpar ett genomsnitt för hela skärmen.
- **HDR (fyll. ton):** Använd detta läge för att ta bilder med fylliga färgtoner och återge fler detaljer även i mycket ljusa eller mycket mörka partier.
- **Tryck för att ta bild:** Tryck lätt på bilden på förhandsgranskningsskärmen för att ta bilder.
- **Videostorlek:** Välj en upplösning för videor. Om du använder en högre upplösning får bilderna bättre kvalitet men de tar upp mer minnesutrymme.
- **Videostabilisering:** Aktivera bildstabilisering för att minska eller eliminera suddighet som uppkommer när kameran skakar vid videoinspelning.
- **Platstaggar:** Lägg till en GPS-platstagg på bilden.



- För att förbättra GPS-signalerna bör du undvika att fotografera på platser där signalen kan blockeras, till exempel mellan byggnader eller på låglänta områden, eller i dåligt väder.
- Din plats visas eventuellt på bilderna om du överför dem till Internet. Inaktivera platstagginställningarna för att undvika detta.
- **Lagringsplats:** Välj minnesplatsen för lagring.
- **Spara som roterad:** Vänd bilden för att skapa en spegelbild av originalmotivet när du tar bilder med den främre kameran.
- **Rutnät:** Visa riktlinjer för sökaren för att hjälpa dig med kompositionen när du väljer motiv.
- **Röststyrning:** Ställ in enheten på att ta bilder eller spela in videor med hjälp av röstkommandon.
- **Volymknappen:** Ställ in enheten på att du ska använda volymknappen när du vill styra slutaren eller zoomfunktionen.

- **Visa bilder:** Ställ in enheten på att visa bilder när de har tagits.
- **Återställ inställn.:** Återställ kamerainställningarna.
- **?** : Visa hjälpinformationen för användning av kameran.

Galleri

En introduktion

Visa och hantera bilder och videor som lagrats i enheten.

Visa bilder eller videor

1 Tryck lätt på **Galleri** på skärmen med alla program.

2 Välj en bild eller en video.

Videofiler visas med ikonen ▶ på miniatyrbilderna i förhandsgranskningen. Tryck lätt på ▶ för att spela upp en video.

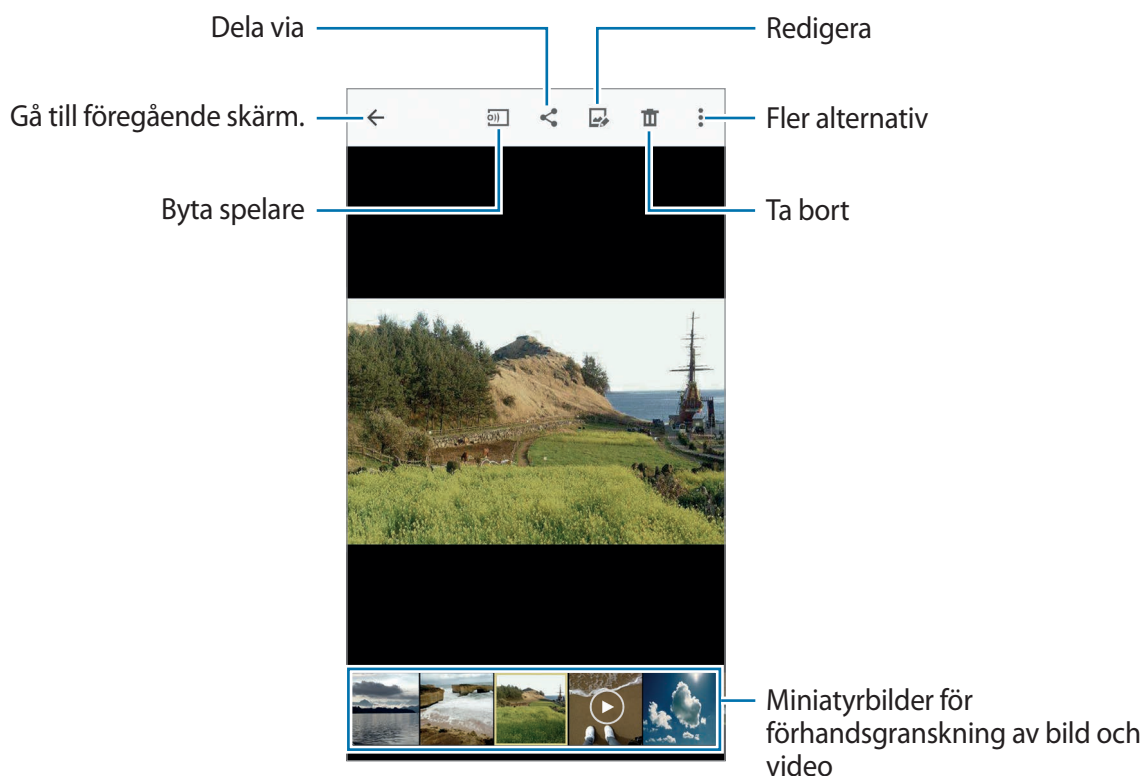

För att dölja eller visa menyfältet och miniatyrbilderna för förhandsgranskning ska du trycka lätt på skärmen.

Visa innehåll som finns lagrat på andra enheter

Sök efter innehåll som lagrats på andra enheter och visa det på din enhet.

Kom åt innehåll som lagrats på Samsung Link-enheter

För att använda den här funktionen måste du först logga in på ditt Samsung account. Se [Registrera Samsung account](#) för mer information.

På huvudskärmen för Galleri trycker du lätt på  och väljer en enhet i **Registrerade enheter** för att komma åt innehåll. Du kan visa innehåll från enheter som är registrerade på Samsung Link. Mer information finns på link.samsung.com.



- Se till att de registrerade enheterna är på och anslutna till ett Wi-Fi-nätverk eller mobilt nätverk.
- Ytterligare avgifter kan tillkomma om du visar innehåll som finns lagrat på andra enheter via mobilnätet.

Kom åt innehåll som lagrats på enheter i närheten

Sök efter enheter i närheten via Wi-Fi, Wi-Fi Direct eller en mobil hotspot för att visa innehåll som lagrats på dem på din enhet.

1 På skärmen med alla program trycker du lätt på **Inställningar** → **NFC och delning** → **Enheter i närheten** och sedan trycker du lätt på reglaget för **Enheter i närheten** för att aktivera funktionen.

2 På huvudskärmen för Galleri trycker du lätt på .

3 Välj en enhet i **Enheter i närheten**.

Du kan visa bilder och videor från andra enheter med funktionen innehållsdelning aktiverad.

Ta bort bilder eller videor

Ta bort en bild eller en video

Välj en bild eller en video och tryck lätt på  längst upp på skärmen.

Ta bort flera bilder och videor

1 På huvudskärmen för Galleri håller du en bild eller en video lätt nedtryckt för att ta bort den. Alternativt trycker du lätt på  → **Välj**.

2 Markera bilderna eller videorna du vill ta bort.

3 Tryck lätt på  längst upp på skärmen.

Du kan även trycka lätt på  → **Ta bort**, markera bilderna eller videorna du vill ta bort och sedan trycka lätt på **KLAR** för att ta bort flera objekt.

Säkerhetshjälp

Nödläge

Nödläget ändrar skärmen till gråtoner för att minska batteriförbrukningen. Vissa program och funktioner begränsas.

Aktivera nödläge

- 1 På skärmen med alla program trycker du lätt på **Inställningar** → **Säkerhetshjälp** → **Nödläge** och sedan på reglaget för **Nödläge** för att aktivera funktionen.

Alternativt håller du strömknappen nedtryckt och trycker sedan lätt på **Nödläge**.

- 2 Läs reglerna och villkoren och tryck lätt på **OK**.

- 3 Läs informationen på skärmen och tryck lätt på **AKTIVERA**.

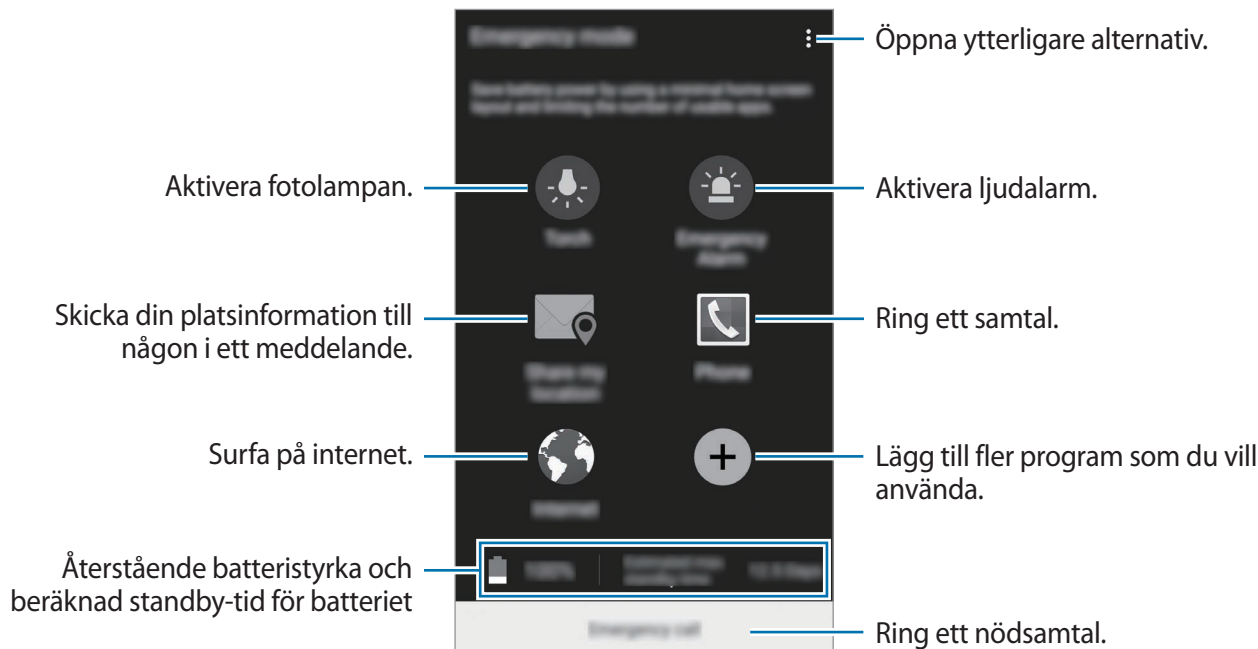

Den beräknade maximala standbytiden visar den återstående batteritiden innan batteriet tar slut om enheten inte används. Standbytiden kan variera beroende på enhetsinställningarna och användningsförhållandena.

Inaktivera nödläge

Du inaktiverar nödläget genom att trycka lätt på  → **Inaktivera Nödläge** → **INAKTIVERA**.

Alternativt håller du strömknappen nedtryckt och trycker sedan lätt på **Nödläge** → **INAKTIVERA**.

Skicka hjälpmeddelanden

Om du hamnar i en nödsituation trycker du snabbt tre gånger på strömknappen. Enheten skickar då meddelanden till dina primära kontakter. Meddelandena innehåller även information om var du befinner dig. Om du vill använda den här funktionen ska du först registrera dina huvudkontakter.

Lägga till primära kontakter

- 1 Tryck lätt på **Inställningar** → **Säkerhetshjälp** på skärmen med alla program.
- 2 Tryck lätt på **Hantera primära kontakter** → **Skapa primär nödkontakt**.
- 3 Tryck lätt på **Skapa kontakt** och ange kontaktinformationen eller tryck lätt på **Välj från kontakter** för att lägga till en befintlig kontakt som primär kontakt.

Ställa in hjälpmeddelanden

- 1 Tryck lätt på **Inställningar** → **Säkerhetshjälp** på skärmen med alla program.
- 2 Tryck lätt på **Skicka hjälpmeddelanden** och tryck sedan lätt på reglaget för **Skicka hjälpmeddelanden** för att aktivera funktionen.
- 3 Läs reglerna och villkoren och tryck lätt på **OK**.

Skicka hjälpmeddelanden med ljudinspelningar eller bilder genom att markera **Skicka ljudinspelning** eller **Skicka bilder**.



Alternativet **Skicka bilder** kanske inte finns i alla regioner eller hos alla tjänsteleverantörer.

Användbara program

Billäge

En introduktion

Använd det här läget för att kontrollera enheten när du kör. Du kan lyssna på meddelanden och musik genom att använda röstkommandon och utan att röra vid enheten.



Titta inte på skärmen och utför inte funktioner med händerna när du kör.



- Navigeringskartor, din aktuella plats och annan navigeringsinformation kan skilja sig från den faktiska platsinformationen. Du ska alltid ta hänsyn till vägförhållanden, trafiksituation och andra faktorer som kan påverka körningen. Följ alla säkerhetsvarningar och regler under körningen.
- Ytterligare avgifter kan tillkomma om du använder navigeringsfunktionen.
- Det här läget kanske inte finns i alla regioner eller hos alla tjänsteleverantörer.
- Det här läget fungerar inte med alla språk.

Starta billäge

När du registrerar ett fordon på din enhet kan du lyssna på ljudet från enheten via bilens högtalare. Du kan även ställa in enheten så att billäget aktiveras automatiskt när den ansluts till fordonet, och mycket mer.

Slutför inställningarna genom att följa anvisningarna på skärmen när du kör programmet för första gången.

1

Öppna snabbinställningspanelen och tryck lätt på **Billäge** för att aktivera funktionen.

2 Följ anvisningarna på skärmen för att slutföra konfigurationen.

När fönstret med förfrågan om Bluetooth-tillåtelse visas trycker du lätt på **JA** för att tillåta att ett fordon söker efter din enhet och ansluter dem via Bluetooth.



- Starta fordonet och slå på radion innan du registrerar fordonet.
- Placera enheten nära fordonet när du registrerar ett fordon på enheten.

Registrera fler fordon

Tryck lätt på **MORE** → **Settings** → **My cars** → **ADD**.

Använda menyer i billäget

I menyerna i billäget använder du röstkommandon för att ringa samtal, skicka meddelanden, navigera till platser eller spela upp musik. Du kan också trycka lätt på varje menyikon på skärmen.

1 Öppna snabbinställningspanelen och tryck lätt på **Billäge** för att aktivera funktionen.

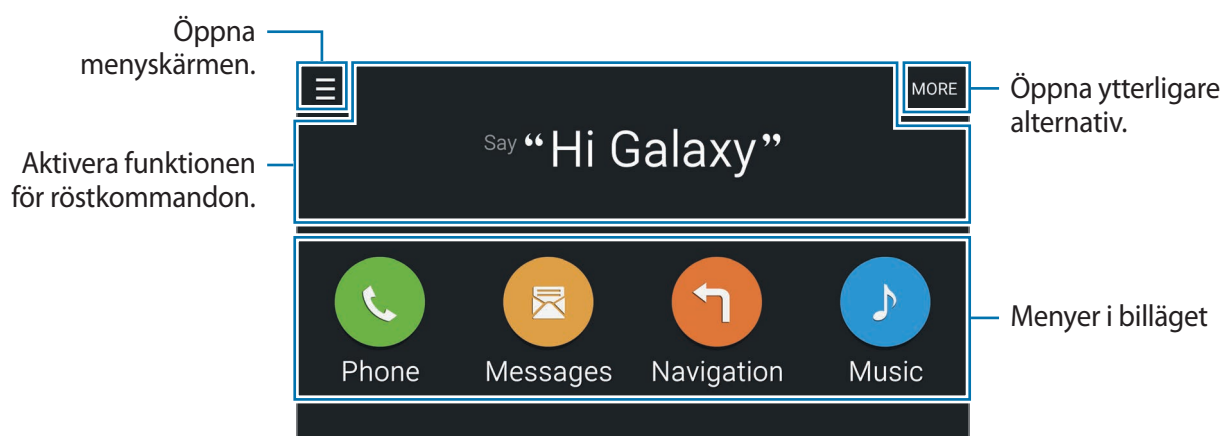

2 På huvudskärmen för billäget säger du "Hi Galaxy".

3 När -ikonen visas säger du ett röstkommando för att starta önskad meny.

Du kan också använda snabba röstkommandon. Visa exempel på snabba röstkommandon genom att trycka lätt på **MORE** → **Example commands**.

Använda navigeringsfunktionen

Välj en plats exakt genom att hålla fingret lätt nedtryckt på kartan. Eller använd ett röstkommando för att navigera till ett resmål.

- 1 Öppna snabbinställningspanelen och tryck lätt på **Billäge** för att aktivera funktionen.
- 2 På huvudskärmen för billäget säger du "Hi Galaxy".
- 3 Säg "Navigation".
- 4 Säg ett nyckelord eller adressen för platsen.
Enheten börjar automatiskt vägleda dig till platsen.

S Finder

En introduktion

Sök efter en mängd olika innehåll med ett nyckelord.

Söka efter innehåll

Öppna aviseringspanelen och tryck lätt på **S Finder**.

Ange ett nyckelord i sökfältet eller tryck lätt på  och säg ett nyckelord.

Om du vill förfina sökningen trycker du lätt på filterknapparna under sökfältet och väljer sedan en tagg.

Ställ in sökkategorier

Du kan ställa in sökkategorier för att söka efter innehåll i särskilda sökområden.

Tryck lätt på  → **Inställningar** → **Välj sökkategori** och markera kategorier.

Hantera sökhistoriken

Dina senaste sökningar sparas automatiskt. Ta bort ett objekt i sökhistoriken genom att trycka lätt på  bredvid ett objekt.

Ställ in enheten på att inte spara sökhistoriken genom att trycka lätt på  → **Inställningar** och avmarkera **Använd sökhistorik**.

S Kalender

En introduktion

Hantera ditt schema genom att ange kommande händelser eller uppgifter i din kalender.

Skapa händelser eller uppgifter

- 1 Tryck lätt på **S Kalender** på skärmen med alla program.
- 2 Tryck lätt på **+** eller dubbeltryck lätt på ett datum.
Om datumet redan har sparade händelser eller uppgifter, trycker du lätt på datumet och sedan på **+**.
- 3 Tryck lätt längst upp till vänster på skärmen för att välja antingen en händelse eller uppgift och ange detaljer.
 - **Lägg till händelse:** Ställ in start- och slutdatum för en händelse. Du kan ställa in en valfri repetitionsinställning.
 - **Lägg till uppgift:** Lägg till en uppgift för ett specifikt datum. Du kan ställa in en valfri prioritetsinställning.

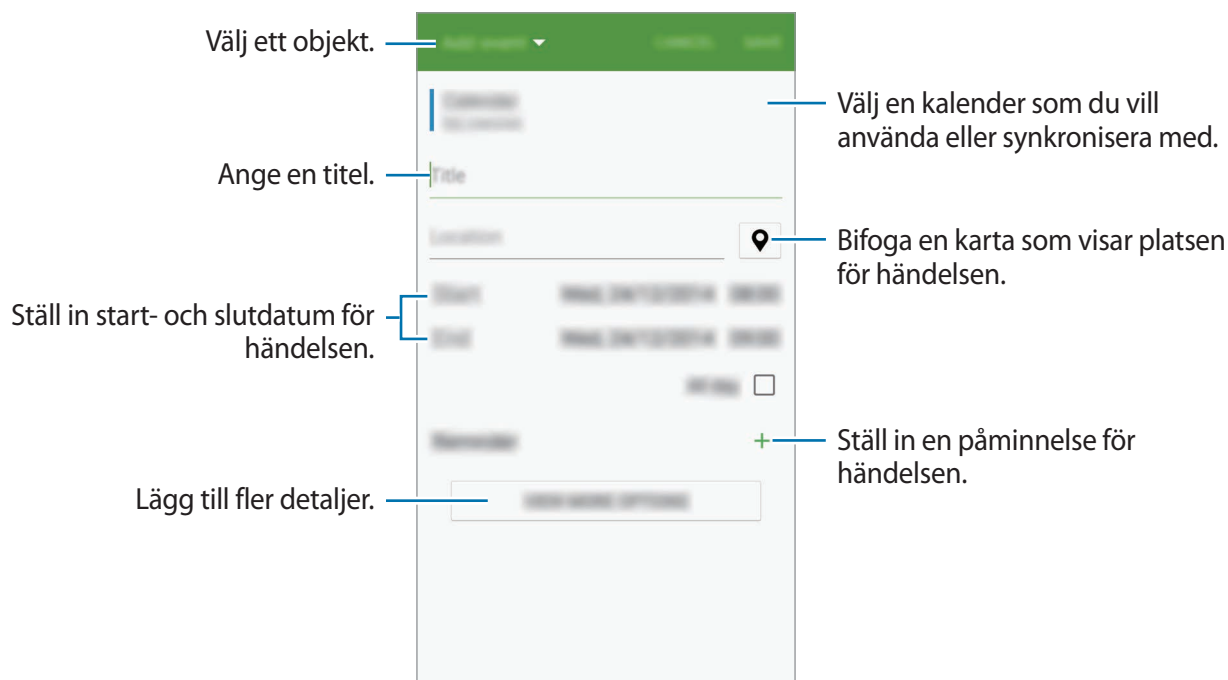

4 Tryck lätt på **SPARA** för att spara händelsen eller uppgiften.

Synkronisera händelser och uppgifter med dina konton

På huvudskärmen för S Kalender trycker du lätt på **☰** → **Synkronisera nu** för att synkronisera händelser och uppgifter med ditt konto.

Lägg till konton att synkronisera med genom att trycka lätt på **☰** → **Kalendrar** → **Lägg till konto**. Välj sedan ett konto att synkronisera med och logga in. När ett konto läggs till visas en grön cirkel bredvid kontonamnet.

Ändra ett kontos synkroniseringsalternativ genom att trycka lätt på **Inställningar** → **Konton** på skärmen med alla program och sedan välja en kontotjänst.

S Health

En introduktion

S Health hjälper dig att hålla koll på ditt välbefinnande och din kondition. Sätt upp träningsmål, kontrollera dina framsteg och håll koll på ditt allmänna välbefinnande och din allmänna kondition.

Starta S Health

När du kör det här programmet för första gången eller startar det igen efter att du har återställt data ska du följa anvisningarna på skärmen för att slutföra konfigurationen.

- 1 Tryck lätt på **S Health** på skärmen med alla program.
- 2 Följ anvisningarna på skärmen för att slutföra konfigurationen.



Utifrån dina fysiska mått beräknar enheten din standardbasalomsättning (BMR) och rekommenderar ett dagligt kaloriintag. Rekommendationerna kanske inte är exakta för alla åldrar, kroppssammansättningar eller näringsbehov.

Huvudskärmen för S Health

Du kan visa den viktigaste informationen från S Health-menyer och använda genvägar för att komma åt S Health-menyer direkt.

Tryck lätt på **S Health** på skärmen med alla program. Tryck lätt på  → **Huvudskärm**.



Kom åt mer information om funktionerna i S Health genom att öppna huvudskärmen för S Health och trycka lätt på  → **Hjälp**.

Ytterligare information

- Syftet med sådan informationsinsamling begränsas till att tillhandahålla den tjänst du har begärt, inklusive att tillhandahålla ytterligare information för att förbättra ditt välbefinnande, säkerhetskopiera/synkronisera data, dataanalys och statistik eller för att utveckla och tillhandahålla bättre tjänster. (Men om du loggar in på ditt Samsung account från S Health kan data sparas som säkerhetskopior på servern.) Personlig information kan lagras tills sådana syften har uppfyllts. Du kan radera personlig information som lagrats av S Health-programmet med alternativet för att återställa data i inställningsmenyn. Vill du radera data som du delat med sociala nätverk eller överfört till lagringsenheter, måste du göra det separat.
- Du tar hela ansvaret för olämplig användning av data som delas på sociala nätverk eller överförs till andra. Var försiktig när du delar personlig information med andra.
- Om enheten är ansluten till mätinstrument, ska du kontrollera kommunikationsprotokollet för att säkerställa att det fungerar på rätt sätt. Om du använder en trådlös anslutning, såsom Bluetooth eller ANT+, kan enheten påverkas av elektroniska störningar från andra enheter. Undvik att använda enheten nära andra enheter som sänder ut radiovågor.
- Innehållet som används i S Health-programmet kan variera beroende på programvaruversion. Tjänsterna som tillhandahålls med programmet kan ändras eller upphöra utan föregående meddelande.
- Tillgängliga funktioner och tjänster i S Health kan variera beroende på lokala lagar och förordningar i din region.
- Vissa funktioner i S Health kanske inte erbjuds beroende på din region.
- S Health-funktionerna är endast till för konditions- och informationssyften och är varken till för att användas för ställa diagnoser på sjukdomar eller andra tillstånd eller för att bota, lindra, behandla eller förebygga sjukdomar.

S Voice

En introduktion

Utför olika uppgifter bara genom att tala.

Starta S Voice

- 1 Tryck lätt på **S Voice** på skärmen med alla program.
Alternativt kan du trycka på hemknappen två gånger.



Det här programmet kanske inte finns i alla regioner eller hos alla tjänsteleverantörer.

- 2 Följ anvisningarna på skärmen för att slutföra konfigurationen.
- 3 Visa handledningen eller tryck lätt på **START** för att hoppa över handledningen.

Ställa in språk

Tryck lätt på **⋮** → **Settings** → **Language**, och välj sedan ett språk.



Det valda språket används enbart för **S Voice**, inte för språket som visas på enheten.

Använda S Voice

- 1 Tryck lätt på **S Voice** på skärmen med alla program.
Alternativt kan du trycka på hemknappen två gånger.
När du startar **S Voice** börjar enheten röstigenkänningen.
- 2 Säg ett röstkommando.
Om enheten känner igen kommandot, kommer enheten att utföra den motsvarande åtgärden. Repetera ett röstkommando eller säg ett annat kommando genom att trycka lätt på .

Tips för bättre röstidentifiering

- Tala tydligt.
- Tala på platser i tyst miljö.
- Använd inte kränkande ord eller slang.
- Undvik att tala med dialektal brytning.

Enheten kanske inte identifierar dina kommandon eller utför oönskade kommandon, beroende på omgivningen och hur du pratar.

Väcka S Voice i standbyläge

Om inte S Voice används under en viss tid växlar funktionen automatiskt till standbyläge. Tryck på mikrofonikonen eller säg "Hi Galaxy" till enheten om du vill fortsätta använda röstigenkänningen.

Ändra uppvakningskommando

Du kan byta ut uppvakningskommandot "Hi Galaxy". Uppvakningskommandot används för att återuppta röstigenkänningen när enheten är i standbyläge.

Tryck lätt på  → **Settings** → **Voice wake-up** → **Set wake-up command**.

Använda uppvakningskommandon på den låsta skärmen

Du kan använda olika funktioner på den låsta skärmen med förinställda uppvakningskommandon.

Tryck lätt på  → **Settings** → **Voice wake-up** → **Wake up while locked**.

Musik

En introduktion

Lyssna på musik sorterad efter kategori och anpassa uppspelningsinställningarna.

Spela upp musik

Tryck lätt på **Musik** på skärmen med alla program.

Välj en låt du vill spela upp.

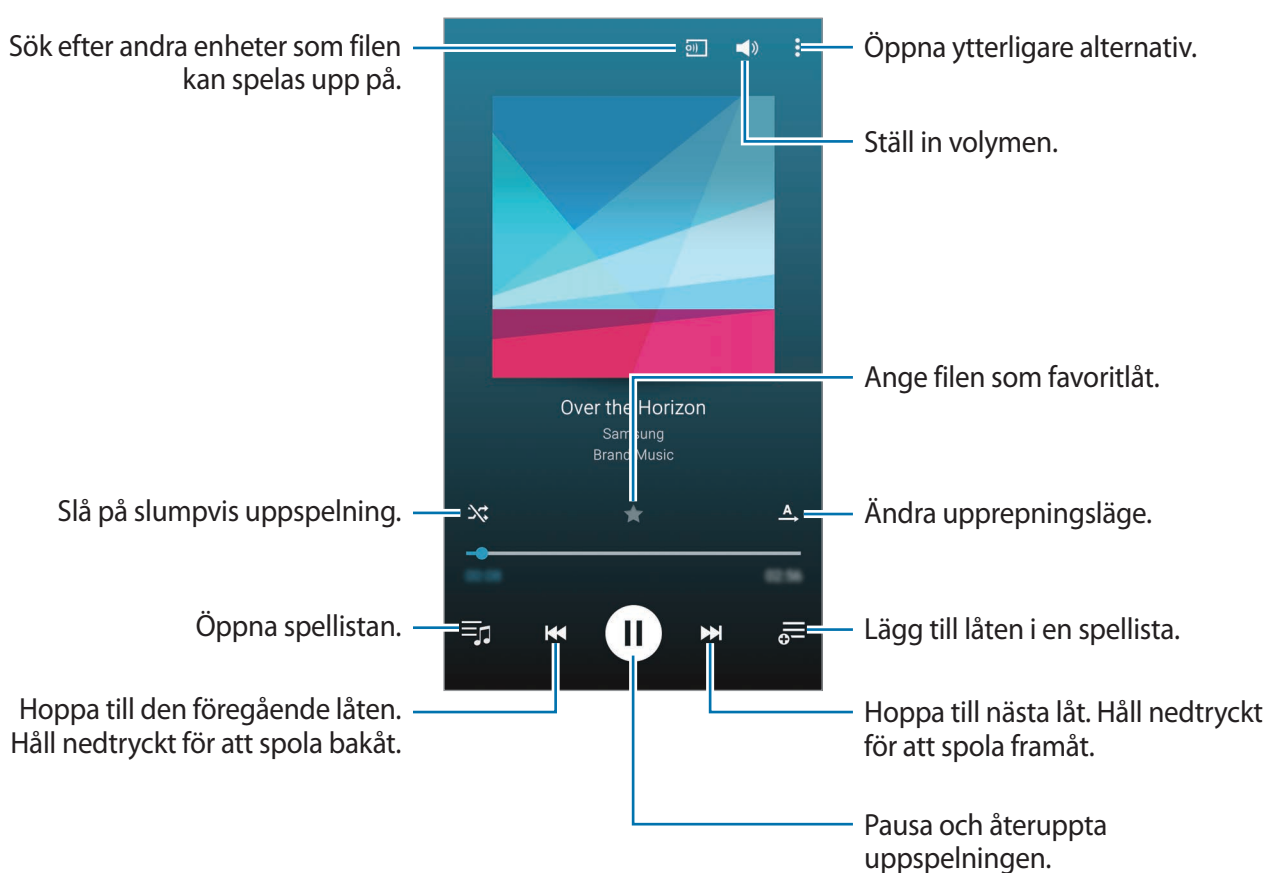

Spela upp musik som lagrats på andra enheter

Sök efter musik som lagrats på andra enheter och spela upp den på din enhet.

Tryck lätt på **Musik** på skärmen med alla program.

Kom åt musik som lagrats på Samsung Link-enheter

För att använda den här funktionen måste du först logga in på ditt Samsung account. Se [Registrera Samsung account](#) för mer information.

På huvudskärmen för musik trycker du lätt på **ENHETER** och väljer en enhet i **Registrerade enheter** för att komma åt och spela upp musik. Du kan spela upp låtar från enheter som är registrerade på Samsung Link. Mer information finns på link.samsung.com.



- Se till att de registrerade enheterna är på och anslutna till ett Wi-Fi-nätverk eller mobilt nätverk.
- Ytterligare avgifter kan tillkomma om du visar innehåll som finns lagrat på andra enheter via mobilnätet.

Kom åt musik som lagrats på enheter i närheten

Sök efter enheter i närheten via Wi-Fi, Wi-Fi Direct eller en mobil hotspot för att spela upp musik som lagrats på dem på din enhet.

- 1 På skärmen med alla program trycker du lätt på **Inställningar** → **NFC och delning** → **Enheter i närheten** och sedan trycker du lätt på reglaget för **Enheter i närheten** för att aktivera funktionen.
- 2 På huvudskärmen för musik trycker du lätt på **ENHETER**.
- 3 Välj en enhet i **Enheter i närheten** för att komma åt och spela upp musik.
Du kan spela upp låtar från andra enheter med funktionen innehållsdelening aktiverad.

Video

En introduktion

Se på videor som lagrats i enheten och anpassa uppspelningsinställningarna.

Spela upp videor

Tryck lätt på **Video** på skärmen med alla program.

Välj ett videoklipp som du vill spela upp.



Dra fingret uppåt eller nedåt på vänster sida av uppspelningsskärmen för att justera ljusstyrkan eller dra fingret uppåt eller nedåt på höger sida av uppspelningsskärmen för att justera volymen.

Spola bakåt eller framåt genom att dra fingret åt vänster eller höger på uppspelningsskärmen.

Spela upp videor som lagrats på andra enheter

Sök efter videor som lagrats på andra enheter och spela upp dem på din enhet.

Tryck lätt på **Video** på skärmen med alla program.

Kom åt videor som lagrats på Samsung Link-enheter

För att använda den här funktionen måste du först logga in på ditt Samsung account. Se [Registrera Samsung account](#) för mer information.

På huvudskärmen för video trycker du lätt på **ENHETER** och väljer en enhet i **Registrerade enheter** för att komma åt och spela upp videon. Du kan spela upp videor från enheter som är registrerade på Samsung Link. Mer information finns på link.samsung.com.



- Se till att de registrerade enheterna är på och anslutna till ett Wi-Fi-nätverk eller mobilt nätverk.
- Ytterligare avgifter kan tillkomma om du visar innehåll som finns lagrat på andra enheter via mobilnätet.

Kom åt videor som lagrats på enheter i närheten

Sök efter enheter i närheten via Wi-Fi, Wi-Fi Direct eller en mobil hotspot för att spela upp videor som lagrats på dem på din enhet.

- 1 På skärmen med alla program trycker du lätt på **Inställningar** → **NFC och delning** → **Enheter i närheten** och sedan trycker du lätt på reglaget för **Enheter i närheten** för att aktivera funktionen.
- 2 På huvudskärmen för video trycker du lätt på **ENHETER**.
- 3 Välj en enhet i **Enheter i närheten** för att komma åt och spela upp videon.
Du kan spela upp videor från andra enheter med funktionen innehållsdelening aktiverad.

Internet

Sök efter information på internet och bokmärk dina favoritwebbsidor för att enkelt komma åt dem.

Webbsökning på webbsidor

- 1 Tryck lätt på **Internet** på skärmen med alla program.
- 2 Tryck lätt på adressfältet. Om du vill ändra sökmotor trycker du lätt på sökmotorikonen bredvid webbadressfältet.
- 3 Ange webbadressen eller ett nyckelord och tryck sedan lätt på **Gå**. Sök på webben med rösten genom att trycka lätt på .

Visa verktygsfälten genom att dra nedåt en aning på skärmen med fingret.

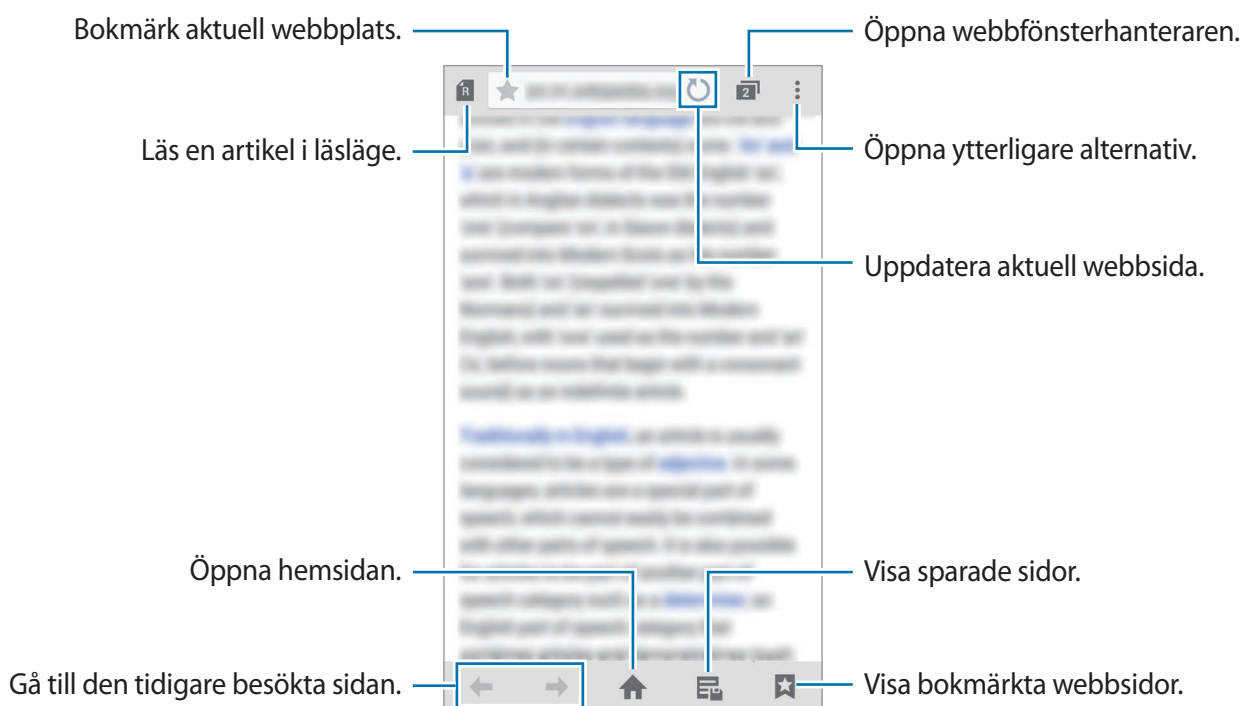





Röstinspelning

En introduktion

Använd olika inspelningslägen för olika situationer, t.ex. på en intervju eller ett möte. Enheten kan omvandla din röst till text och särskilja mellan ljudkällor.

Spela in röstmemon

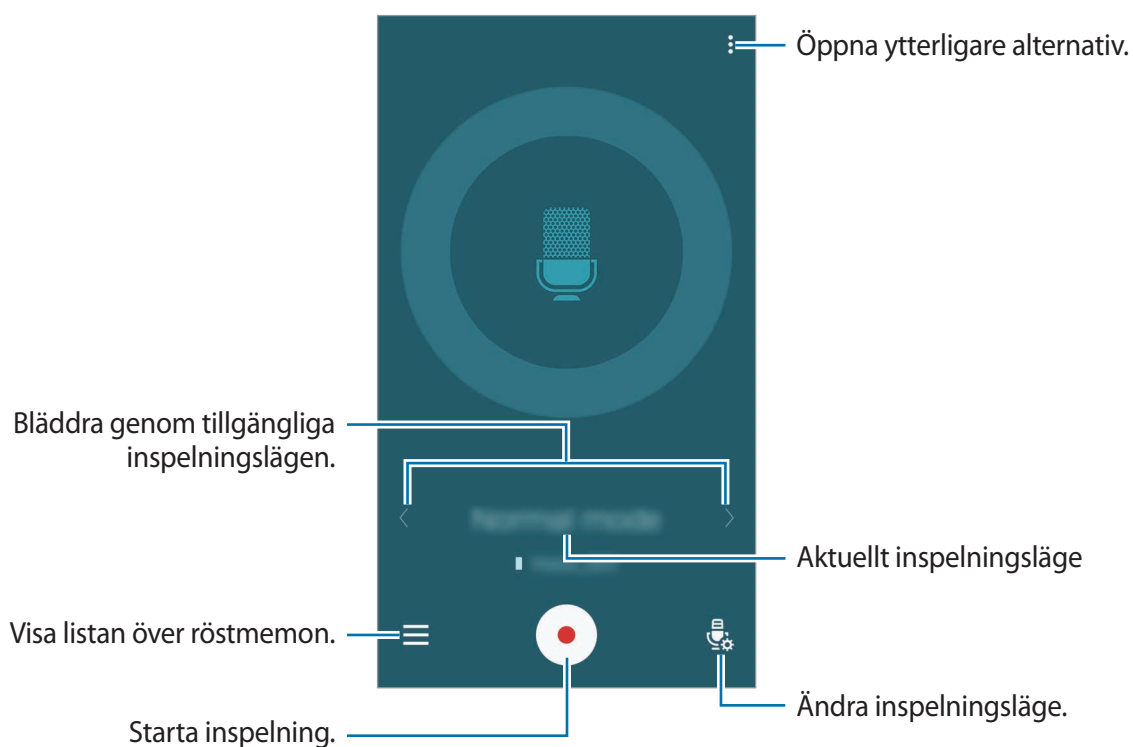

- 1 Tryck lätt på **Röstinspelning** på skärmen med alla program.
- 2 Tryck lätt på  för att starta inspelningen. Tala i mikrofonen.
Tryck lätt på  för att pausa inspelningen. Tryck lätt på  för att avbryta inspelningen.
Under tiden som du spelar in ett röstmemo trycker du lätt på  för att infoga ett bokmärke.



- 3 Tryck lätt på  för att slutföra inspelningen.

Ändra inspelningsläge

Tryck lätt på  för att välja ett läge från listan.



- **Normal:** Detta är det normala inspelningsläget.
- **Intervju:** Mikrofonen är känslig för ljud från två håll. I detta läge tar enhetens övre och undre del upp lika mycket ljud. Röstmemon som spelats in i detta läge visas med -ikonen bredvid dem.
- **Möte:** Mikrofonen är känslig för ljud från olika håll. Röstmemon som spelats in i detta läge visas med -ikonen bredvid dem.
- **Röstmemo:** Enheten spelar in din röst och omvandlar den samtidigt till text på skärmen. Håll enheten nära munnen och tala högt och tydligt i tyst miljö för bästa resultat. Röstmemon som spelats in i detta läge visas med -ikonen bredvid dem.



Om systemspråket för röstmemon inte stämmer överens med språket du talar kommer enheten inte att känna igen din röst. Innan du använder den här funktionen trycker du lätt på  → **Inställningar** → **Språk** för att ange systemspråket för röstmemon.

Spela upp valda röstmemon

När du lyssnar på intervju- eller mötesinspelningar kan du tysta eller slå på ljudet för vissa ljudkällor i inspelningen.

- 1 Tryck lätt på **Röstinspelning** på skärmen med alla program.
- 2 Tryck lätt på  och välj ett röstmemo som är inspelat i mötesläge.
- 3 Om du vill tysta vissa ljudkällor trycker du lätt på  för den motsvarande riktning som ljudet ska tystas.

Ikonen ändras till  och ljudet tystas.

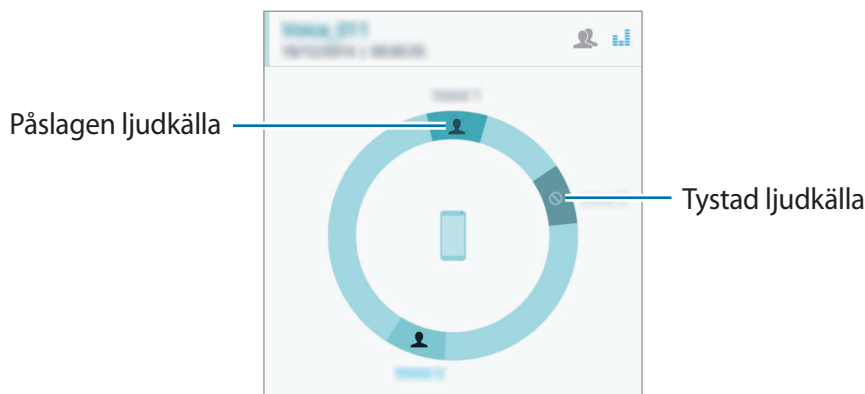

Klocka

En introduktion

Ställ in alarm, kontrollera aktuell tid i flera städer världen över, ta tid på en händelse eller ställ in en specifik varaktighet.

Alarm

På skärmen med alla program trycker du lätt på **Klocka** → **Alarm**.

Ställa in alarm

- 1 Tryck lätt på **+**.
- 2 Ange en alarmtid, välj dagarna då alarmet ska repeteras och ange sedan andra alarmalternativ.
- 3 Tryck lätt på **KLAR**.
Det sparade alarmet läggs till i alarmlistan.
- 4 Aktivera eller inaktivera alarm genom att trycka lätt på  bredvid alarmet i alarmlistan.

Stoppa alarm

Dra **X** utanför den stora cirkeln för att stoppa ett alarm. Om du har aktiverat snooze-alternativet innan ska du dra **ZZ** utanför den stora cirkeln för att upprepa larmet efter en angiven tid.

Radera alarm

Tryck lätt på **:** → **Välj**, välj alarm och tryck sedan lätt på .

Världsklocka

På skärmen med alla program trycker du lätt på **Klocka** → **Världsklocka**.

Skapa klockor

Ange namnet på en stad eller välj en stad från jordgloben och tryck sedan lätt på **+**.

Ställ in sommartid för klockorna genom att trycka lätt på **☰**, trycka lätt på en klocka och hålla den nedtryckt och sedan trycka lätt på **☼**.

Radera klockor

Tryck lätt på **⋮** → **Välj**, välj klockor och tryck sedan lätt på **🗑**.

Stoppur

1 På skärmen med alla program trycker du lätt på **Klocka** → **Stoppur**.

2 Tryck lätt på **BÖRJA** för att ta tid på en händelse.

Ta varvtider samtidigt som du tar tiden på en händelse genom att trycka lätt på **VARV**.

3 Tryck lätt på **STOPP** för att stoppa tidtagningen.

Rensa varvtider genom att trycka lätt på **ÅTERSTÄLL**. Starta om tidtagningen genom att trycka lätt på **FORTSÄTT**.

Timer

1 På skärmen med alla program trycker du lätt på **Klocka** → **Timer**.

2 Ställ in längden och tryck sedan lätt på **START**.

3 Dra **✕** utanför den stora cirkeln när timern aktiveras.

Kalkylator

Utför enkla eller komplicerade uträkningar.

Använda kalkylatorn

Tryck lätt på **Kalkylator** på skärmen med alla program.

Vrid enheten till liggande vy för att visa den vetenskapliga kalkylatorn. Om **Skärmrotation** är inaktiverat trycker du lätt på  → **Vetenskaplig kalkylator**.

Visa beräkningshistoriken genom att trycka lätt på  för att dölja knappsatsen.

Radera historiken genom att trycka lätt på  → **RENSA HISTORIK**.

Dropbox

Använd programmet för att spara och dela filer med andra via molnlagringen för Dropbox. När du sparar filer i Dropbox synkroniserar din enhet dem automatiskt med webbservern och andra enheter som har Dropbox.







Det här programmet kanske inte finns i alla regioner eller hos alla tjänsteleverantörer.

Tryck lätt på **Dropbox** på skärmen med alla program.

När du startar det här programmet för första gången eller startar det igen efter att du har återställt data ska du följa anvisningarna på skärmen för att slutföra konfigurationen.

Använd följande funktioner på huvudskärmen för Dropbox:

-  : Överför eller öppna filer. Tryck lätt på  → **Ladda upp här** för att överföra filer.
-  : Visa uppladdade bilder eller videor. Tryck lätt på  om du vill dela filer, ta bort filer eller skapa album.
- ★ : Öppna filer från favoritlistan.
-  : Visa aviseringar.

Flipboard

Använd det här programmet för att visa sociala nätverksuppdateringar live och nyheter i anpassade tidskriftsformat.

Tryck lätt på **Flipboard** på skärmen med alla program.



Det här programmet kanske inte finns i alla regioner eller hos alla tjänsteleverantörer.

När du startar det här programmet för första gången eller startar det igen efter att du har återställt data ska du följa anvisningarna på skärmen för att slutföra konfigurationen.

På Flipboards huvudskärm, välj från olika nyhetsartiklar och prenumerationer.

Smart Remote

En introduktion

Använd programmet för att ansluta till TV-apparater, digitalboxar eller projektorer och använd enheten som en fjärrkontroll.



Starta Smart Remote

- 1 Tryck lätt på **Smart Remote** på skärmen med alla program.
- 2 Tryck lätt på **START**.
- 3 Välj land, region och TV-leverantör.
De tillgängliga TV-programmen visas.

Använda enheten som fjärrkontroll

Med enheten som fjärrkontroll kan du slå på och av TV:n, byta kanal eller justera volymen på TV:n.

- 1 Tryck lätt på **Smart Remote** på skärmen med alla program.
- 2 Tryck lätt på  → **Nästa**.
- 3 Välj TV:ns fabrikat.
- 4 Se till att enhetens infraröda port pekar mot TV:n och tryck sedan lätt på **1-knappen**. Tryck sedan lätt på **JA** om enheten slår på TV:n.
Om enheten inte slår på TV:n trycker du lätt på **NEJ** och upprepar detta tills TV:n känner igen signalen.

5 Välj kanalkälla.

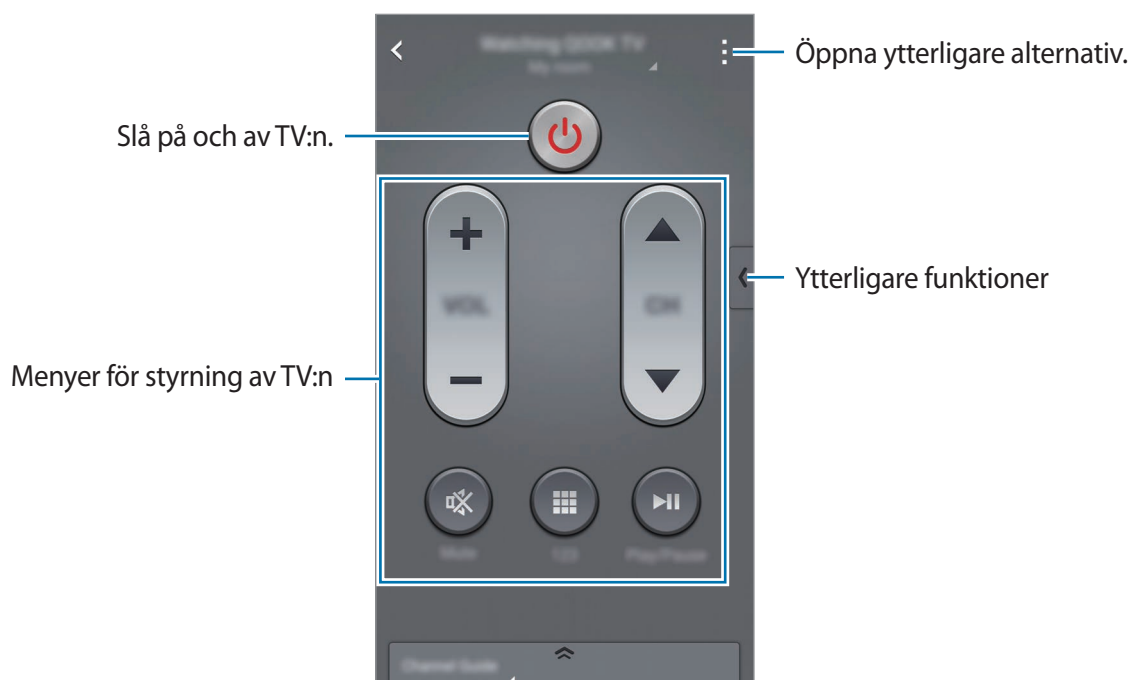

Se på TV med enheten

Välj ett TV-program från listan över tillgängliga program för att titta på det på den anslutna TV:n.

- 1 Tryck lätt på **Smart Remote** på skärmen med alla program.
- 2 Tryck lätt på **ENDAST FÖR DIG, TV-PROGRAM, FILMER** eller **SPORT**.
- 3 Välj ett TV-program och tryck sedan lätt på **SE PÅ TV**.
Det valda programmet visas på den anslutna TV:n.
- 4 Tryck lätt på  för att byta kanal eller justera volymen.
Fjärrkontrollpanelen visas på skärmen.

Ställa in programpåminnelser

- 1 Välj ett TV-program som inte sänds just nu.
- 2 Tryck lätt på **PÅMINN MIG** för att ställa in ett alarm som påminner dig om TV-programmets starttid.

Evernote

Använd det här programmet för att skapa, synkronisera och dela multimedieanteckningar. Du kan lägga till taggar i anteckningarna eller sortera anteckningarna i en anteckningsbok så att du kan hantera dina idéer på ett effektivt sätt.

Tryck lätt på **Evernote** på skärmen med alla program.

Logga in på ditt Evernote-konto. Om du inte har ett Evernote-konto skapar du ett. Följ anvisningarna på skärmen för att slutföra konfigurationen.







Det här programmet kanske inte finns i alla regioner eller hos alla tjänsteleverantörer.

Skriva anteckningar

Du kan skapa en anteckning med bilder, röstinspelningar och andra bilagor.

På huvudskärmen för Evernote trycker du lätt på **Ny anteckning**.

Medan du skriver en anteckning kan du använda följande alternativ:

-  : Ställ in en påminnelse för anteckningen.
-  : Bifoga filer eller använd ytterligare alternativ.
-  : Ta ett foto och bifoga det till en anteckning.
-  : Öppna ytterligare alternativ.

Ta bort anteckningar

I anteckningslistan trycker du lätt på en anteckning, håller den nedtryckt och trycker sedan lätt på **Radera**.

PEN.UP

Använd det här programmet för att posta och dela skisserna du ritat med din S Pen.



Tryck lätt på **PEN.UP** på skärmen med alla program.

När du startar det här programmet för första gången eller startar det igen efter att du har återställt data ska du trycka lätt på **Registrera dig** eller **Logga in** längst upp på skärmen. Följ anvisningarna på skärmen för att slutföra registreringen.

Publicera ditt konstverk

På huvudskärmen för PEN.UP trycker du lätt på . Lägg till skissen, ange detaljer och tryck sedan lätt på .

Visa konstverk

På huvudskärmen för PEN.UP väljer du en post. Tryck lätt på  → **Spara konstverk** för att hämta konstverket till din enhet. Konstverket sparas i mappen **PEN.UP**. Öppna mappen genom att öppna skärmen med alla program och trycka lätt på **Galleri** →  → **Album** → **PEN.UP**.



Du kan endast hämta konstverk som har taggats som bakgrundsbild.

Google apps

Google erbjuder underhållnings- sociala nätverks- och affärsprogram. Du kan behöva ett Google-konto för att få åtkomst till vissa program. Se [Ställa in konton](#) för mer information.

Visa mer programinformation genom att öppna varje programs huvudskärm och trycka lätt på  → **Hjälp**.



Det här programmet kanske inte finns eller har ett annat namn beroende på region eller tjänsteleverantör.

Chrome

Sök efter information och läs webbsidor.

Gmail

Skicka eller ta emot e-post via tjänsten Google Mail.

Google+

Dela dina nyheter och följ uppdateringar som din familj, dina vänner och andra delar. Du kan även säkerhetskopiera dina foton och videoklipp med mera.

Maps

Hitta din plats på kartan, sök efter platser och visa platsinformation för olika platser.

Play Musik

Upptäck, lyssna på och dela musik på din enhet.

Play Filmer

Titta på videoklipp som lagrats på enheten och hämta olika innehåll att titta på från **Play Butik**.

Play Böcker

Hämta olika böcker från **Play Butik** och läs dem.

Play Tidningskiosk

Läs nyheter och tidskrifter som intresserar dig på ett lämpligt ställe.

Play Spel

Hämta spel från **Play Butik** och spela dem med andra.

Google Drive

Lagra innehåll på molnet, kom åt det från var som helst och dela det med andra.

YouTube

Titta på eller skapa videoklipp och dela dem med andra.

Foton

Hantera bilder, album och videoklipp som du har sparat på enheten och överfört till **Google+**.

Hangouts

Chatta med dina vänner individuellt eller i grupper och använd bilder, känslöikoner och videosamtal medan du chattar.

Google

Sök snabbt efter objekt på internet eller på enheten.

Röstsökning

Sök snabbt efter objekt genom att säga ett nyckelord eller en fras.

Google Inställningar

Konfigurera inställningar för vissa funktioner från Google.

Ansluta till andra enheter

Snabbanslut

En introduktion

Sök automatiskt efter enheter i närheten och anslut snabbt till dem.



- När du ansluter till en enhet som inte stöder snabbanslutningsfunktionen ska du se till att Wi-Fi Direct- eller Bluetooth-funktionen är aktiverad.
- Anslutningsmetoden kan variera beroende på de berörda enheterna eller det delade innehållet.
- Enhetsnamn kan variera beroende på Bluetooth-enheterna som paras ihop. Exempelvis kan enhetsnamnet visas som BT MAC.

Ansluta till andra enheter

När du startar det här programmet för första gången eller startar det igen efter att du har återställt data ska du följa anvisningarna på skärmen för att slutföra konfigurationen.



- 1 Öppna aviseringspanelen och tryck lätt på **Snabbanslut**.
När panelen öppnas aktiveras Wi-Fi- och Bluetooth-funktionerna automatiskt och enheten söker efter enheter i närheten.
- 2 Välj en enhet från listan och anslut till den genom att följa instruktionerna på skärmen.
De efterföljande stegen kan variera beroende på vilken enhet som ska anslutas.
Om du vill tillåta att enheter i närheten söker efter din enhet och ansluter till den trycker du lätt på  → **Ställ in enhetens synlighet** → **Gör enheten synlig** och väljer sedan ett alternativ.

Söka efter samma enheter igen

Om önskad enhet inte visas på listan kan du söka efter den.

Tryck lätt på  och välj en enhet från listan med upptäckta enheter.

Inaktivera funktionen Snabbanslutning

Inaktivera funktionen Snabbanslutning genom att dra  nedåt från längst upp på skärmen. Alternativt trycker du lätt på .

Dela innehåll

Du kan dela med dig av innehåll till andra anslutna enheter.

- 1 Öppna aviseringspanelen och tryck lätt på **Snabbanslut**.
- 2 Välj en enhet från listan med upptäckta enheter.
- 3 Välj en mediekategori.
- 4 Välj det innehåll du vill dela och tryck lätt på **KLAR**.
Enheten skickar innehållet till den anslutna enheten.

Bluetooth

En introduktion

Använd Bluetooth för att utbyta data- eller mediefiler med andra Bluetooth-aktiverade enheter.



- Samsung ansvarar inte om data som skickas eller tas emot via Bluetooth förloras, avlyssnas eller missbrukas.
 - Se alltid till att du delar data med och tar emot data från enheter som du litar på och som är säkra. Om det finns hinder mellan enheterna kan räckvidden minskas.
 - Vissa enheter, i synnerhet sådana som inte testats eller godkänts av Bluetooth SIG, kanske inte är kompatibla med enheten.
 - Använd inte Bluetooth-funktionen för olagliga syften (exempelvis piratkopior av filer eller olaglig avlyssning för kommersiella syften).
- Samsung ansvarar inte för påföljder av olaglig användning av Bluetooth-funktionen.

Para ihop med andra Bluetooth-enheter

- 1 På skärmen med alla program trycker du lätt på **Inställningar** → **Bluetooth**, trycker lätt på reglaget för **Bluetooth** för att aktivera funktionen och trycker sedan lätt på **SÖK**.

Alla enheter som identifieras visas i en lista.

- 2 Välj en enhet för ihopparning.

Om din enhet har varit ihopparad med samma enhet tidigare trycker du bara lätt på enhetsnamnet utan att behöva bekräfta det automatiskt genererade lösenordet.

Om enheten som du vill para ihop med inte visas i listan kan du begära att synlighetsalternativet aktiveras på den andra enheten. Se den andra enhetens bruksanvisningar.

- 3 Godkänn Bluetooth-anslutningsförfrågan på båda enheterna för att bekräfta.

Skicka och ta emot data

Många program stöder dataöverföring via Bluetooth. Du kan dela data såsom kontakter eller mediefiler med andra Bluetooth-enheter. Följande åtgärder är ett exempel på hur man gör för att skicka en bild till en annan enhet.

Skicka en bild

- 1 Tryck lätt på **Galleri** på skärmen med alla program.
- 2 Välj en bild.
- 3 Tryck lätt på  → **Bluetooth** och välj en enhet för att överföra bilden till den.
Om enheten som du vill para ihop med inte visas i listan kan du begära att synlighetsalternativet aktiveras på den andra enheten.
- 4 Godkänn förfrågan om Bluetooth-anslutning på den andra enheten.

Ta emot en bild

När en annan enhet skickar en bild till dig måste du godkänna förfrågan om Bluetooth-anslutning. Den mottagna filen sparas i mappen **Download**. Öppna mappen genom att öppna skärmen med alla program och trycka lätt på **Galleri** →  → **Album** → **Download**.

Koppla från Bluetooth-enheter

- 1 På skärmen med alla program trycker du lätt på **Inställningar** → **Bluetooth**.
Enheten visar alla sammankopplade enheter i en lista.
- 2 Tryck lätt på  bredvid enhetens namn för att koppla från.
- 3 Tryck lätt på **Avbryt sammankoppling**.

Wi-Fi Direct

En introduktion

Wi-Fi Direct ansluter enheter via ett Wi-Fi-nätverk utan att kräva en åtkomstpunkt.

Ansluta till andra enheter

- 1 På skärmen med alla program trycker du lätt på **Inställningar** → **Wi-Fi** och trycker sedan lätt på **Wi-Fi-reglaget** för att aktivera funktionen.
- 2 Tryck lätt på  → **Wi-Fi Direct**.
Alla enheter som identifieras visas i en lista.
Om enheten som du vill ansluta till inte visas i listan kan du begära att enhetens Wi-Fi-funktion aktiveras.
- 3 Välj en enhet att ansluta till.
- 4 Godkänn förfrågingen om Wi-Fi Direct-anslutning på den andra enheten för att bekräfta.

Skicka och ta emot data

Du kan dela data såsom kontakter eller mediefiler med andra enheter. Följande åtgärder är ett exempel på hur man gör för att skicka en bild till en annan enhet.

Skicka en bild

- 1 Tryck lätt på **Galleri** på skärmen med alla program.
- 2 Välj en bild.
- 3 Tryck lätt på  → **Wi-Fi Direct** och välj en enhet för att överföra bilden till den.
- 4 Godkänn förfrågingen om Wi-Fi Direct-anslutning på den andra enheten.
Om enheterna redan är anslutna skickas bilden till den andra enheten utan proceduren för anslutningsförfrågan.

Ta emot en bild

När en annan enhet skickar en bild till dig måste du godkänna förfrågan om Wi-Fi Direct-anslutning. Om enheterna redan är anslutna tas bilden emot på din enheten utan proceduren för anslutningsförfrågan. Den mottagna filen sparas i mappen **Download**. Öppna mappen genom att öppna skärmen med alla program och trycka lätt på **Galleri** →  → **Album** → **Download**.

Avsluta enhetens anslutning

- 1 På skärmen med alla program trycker du lätt på **Inställningar** → **Wi-Fi**.
- 2 Tryck lätt på  → **Wi-Fi Direct**.
Enheten visar alla anslutna enheter i en lista.
- 3 Tryck lätt på **AVSLUTA ANSLUTNING** → **OK** för att koppla bort enheterna.

NFC

En introduktion

Du kan använda enheten för att läsa NFC-taggar (Near Field Communication) som innehåller information om produkter. Du kan också använda den här funktionen för att göra betalningar och köpa biljetter för transportmedel eller evenemang när du har hämtat de program som behövs.



I batteriet finns en inbyggd NFC-antenn. Var försiktig med batteriet så att du inte skadar NFC-antennen.

Använda NFC-funktionen

Du kan använda NFC-funktionen för att skicka bilder eller kontakter till andra enheter samt för att läsa produktinformation med hjälp av NFC-taggar. Om du har ett SIM- eller USIM-kort med betalningsfunktion kan du använda enheten för att göra smidiga betalningar.

- 1 På skärmen med alla program trycker du lätt på **Inställningar** → **NFC och delning** → **NFC** och sedan på reglaget för **NFC** för att aktivera funktionen.
Alternativt kan du öppna snabbinställningspanelen och trycka lätt på **NFC** för att aktivera funktionen.

- 2 Placera NFC-antennen på baksidan av enheten nära en NFC-tag.
Informationen från taggen visas.

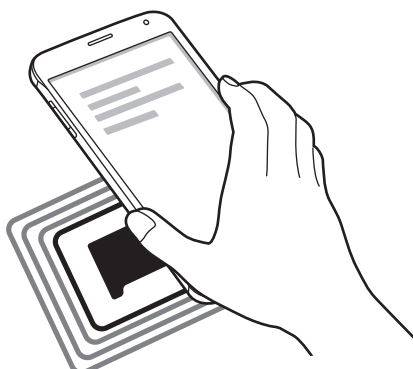

Kontrollera att enhetens skärm är olåst. I annat fall kommer enheten inte läsa NFC-taggar eller ta emot data.

Göra ett köp med NFC-funktionen

Innan du kan använda NFC-funktionen för att göra betalningar måste du registrera dig för den mobila betaltjänsten. Om du vill registrera dig eller få detaljerad information om tjänsten ska du kontakta din tjänsteleverantör.

- 1 På skärmen med alla program trycker du lätt på **Inställningar** → **NFC och delning** → **NFC** och sedan på reglaget för **NFC** för att aktivera funktionen.

Alternativt kan du öppna snabbinställningspanelen och trycka lätt på **NFC** för att aktivera funktionen.

- 2 Tryck NFC-antennen på baksidan av enheten mot NFC-kortläsaren.

- 3 Tryck lätt på **Tryck och betala** och välj ett program som standardprogram för betalning.



Listan över betalningstjänster inkluderar eventuellt inte alla tillgängliga betalningsprogram.

Skicka data

Tillåt datautbyte när din enhets NFC-antenn berör den andra enhetens NFC-antenn.

- 1 På skärmen med alla program trycker du lätt på **Inställningar** → **NFC och delning** → **NFC** och sedan på reglaget för **NFC** för att aktivera funktionen.

Alternativt kan du öppna snabbinställningspanelen och trycka lätt på **NFC** för att aktivera funktionen.

- 2 Tryck lätt på **Android Beam** eller **S Beam** och tryck lätt på reglaget för **Android Beam** eller **S Beam** för att aktivera funktionen.

- **Android Beam:** Skicka data via Bluetooth.
- **S Beam:** Skicka data via Wi-Fi Direct. Den här funktionen är optimal för stora dataöverföringar.

- 3 Markera ett objekt och vidrör den andra enhetens NFC-antenn med din enhets NFC-antenn.

- 4 När **Tryck för att skicka.** visas på skärmen, trycker du lätt på enhetens skärm för att skicka objektet.



- Skicka inte upphovsrättsskyddad information via S Beam. Att göra detta kan utgöra en överträdelse av upphovsrättslagstiftningen. Samsung ansvarar inte för några påföljder till följd av olaglig användning av upphovsrättsskyddad information.
- Om båda enheterna försöker skicka data samtidigt kan filöverföringen misslyckas.

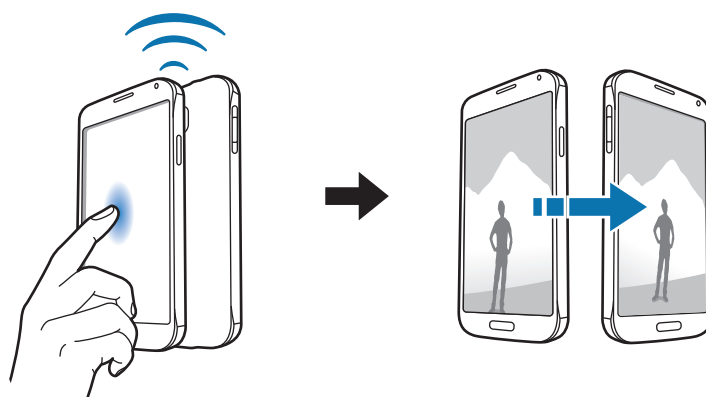

Screen Mirroring

En introduktion

Använd den här funktionen för att ansluta din enhet till en stor skärm med en AllShare Cast-hårdvarunyckel eller HomeSync och dela sedan ditt innehåll.

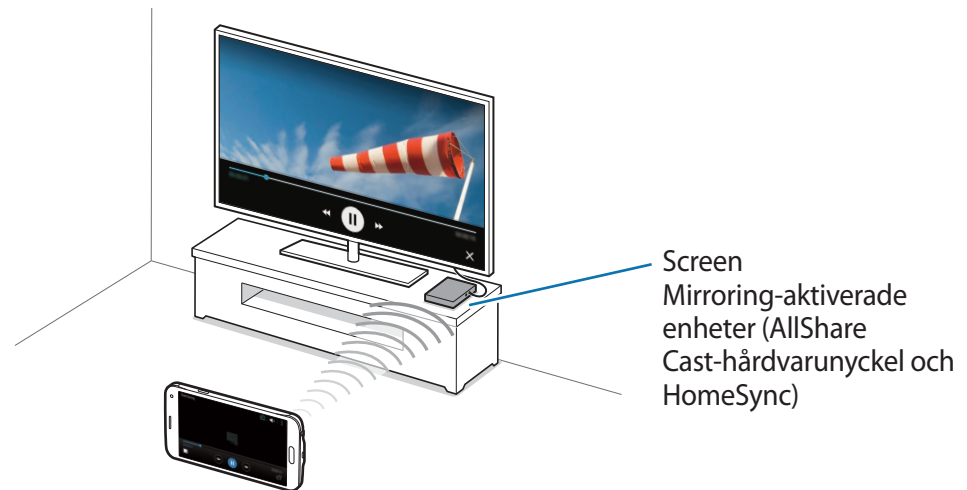

- Den här funktionen kanske inte finns i alla regioner eller hos alla tjänsteleverantörer.
- Vissa filer kanske buffras under uppspelningen beroende på nätverksanslutningen.
- Om du anger en Wi-Fi-frekvens kanske inte AllShare Cast-hårdvarunycklar eller HomeSync kan upptäckas eller anslutas.

Visa innehåll på en TV

Innan du ansluter TV:n till din enhet kopplar du ihop TV:n och enheten som möjliggör Screen Mirroring. Se enhetens bruksanvisning för mer information om anslutning. Nedanstående åtgärder är exempel på hur man kan visa innehåll på en TV som är ansluten via en AllShare Cast-hårdvarunyckel.

- 1 Anslut den Screen Mirroring-aktiverade enheten till TV:n med en HDMI-kabel.
- 2 Välj en anslutningstyp på TV:n, t.ex. HDMI-läge, för anslutning till en extern enhet.
- 3 På skärmen med alla program trycker du lätt på **Inställningar** → **NFC och delning** → **Screen Mirroring**.
Alla enheter som identifieras visas i en lista.
- 4 Välj en enhet att ansluta till. Enhetens skärm visas då på TV-skärmen.
Om det är första gången du ansluter den här enheten håller du hårdvarunyckelns namn nedtryckt i listan och anger den PIN-kod som visas på TV-skärmen.
- 5 Öppna eller spela upp en fil och styr skärmen med knapparna på enheten.

Avsluta Screen Mirroring-anslutningen

På skärmen med alla program trycker du lätt på **Inställningar** → **NFC och delning** → **Screen Mirroring**.



- Spara energi genom att inaktivera funktionen när den inte används.
- Om du spelar upp videor eller spelar spel på en TV, välj lämpligt TV-läge för att få en optimal upplevelse.

MirrorLink

Anslut din enhet till ett fordon för att kontrollera din enhets MirrorLink-program på fordonets huvudskärm.



Din enhet är kompatibel med fordon som stödjer MirrorLink version 1.1 eller högre.

Ansluta enheten till ett fordon via MirrorLink

När du använder den här funktionen för första gången ansluter du enheten till ett Wi-Fi- eller mobilt nätverk.

- 1 Para ihop din enhet med ett fordon via Bluetooth.
Se [Para ihop med andra Bluetooth-enheter](#) för mer information.
- 2 Anslut din enhet till fordonet med en USB-kabel.
När de är anslutna kommer du åt din enhets MirrorLink-program på fordonets huvudskärm.

Avsluta MirrorLink-anslutningen

Koppla ifrån USB-kabeln från din enhet och fordonet.

Mobil utskrift

En introduktion

Anslut enheten till en skrivare via Wi-Fi eller Wi-Fi Direct och skriv ut bilder eller dokument.



Vissa skrivare kanske inte är kompatibla med enheten.

Lägga till plugin-program för skrivare

Lägg till plugin-program för skrivare för de skrivare som du vill ansluta enheten till.

- 1 På skärmen med alla program trycker du lätt på **Inställningar** → **NFC och delning** → **Skriva ut** → **Hämta insticksprogram**.
- 2 Sök efter ett plugin-program för skrivare i **Play Butik**.
- 3 Välj ett plugin-program för skrivare och installera det.
- 4 Välj plugin-programmet för skrivare och tryck lätt på reglaget längst upp till höger på skärmen för att aktivera funktionen.

Enheten söker efter skrivare som är anslutna till samma Wi-Fi-nätverk som din enhet.

Lägg till skrivare manuellt genom att trycka lätt på ☰ → **Lägg till skrivare** → **+**.

Ändra skrivarinställningar genom att trycka lätt på ☰ → **Inställningar**.

Skriva ut innehåll

När du visar innehåll, såsom bilder eller dokument, trycker du lätt på ☰ → **Skriv ut**, och väljer sedan en skrivare.

Enhets- och datahantering

Uppdatera enheten

Enheten kan uppdateras till den senaste programvaran.

Uppdatera trådlöst

Enheten kan uppdateras direkt till den senaste programvaran via tjänsten FOTA (firmware over-the-air).

På skärmen med alla program trycker du lätt på **Inställningar** → **Om enheten** → **Programvaruuppdateringar** → **Uppdatera nu**.



Markera **Automatisk uppdatering** för att automatiskt söka efter tillgängliga uppdateringar. Om du endast vill hämta uppdateringar när en Wi-Fi-anslutning är aktiverad markerar du **Endast Wi-Fi**.

Uppdatera med Samsung Kies

Anslut enheten till en dator och uppdatera enheten till den senaste programvaran.

- 1 På datorn hämtar du den senaste versionen av Samsung Kies från Samsungs webbplats.
- 2 Starta Samsung Kies på datorn och anslut enheten till datorn med en USB-kabel.
- 3 Följ anvisningarna på skärmen för att uppdatera enheten.



- Stäng inte av datorn och koppla inte ifrån USB-kabeln när enheten uppdateras.
- När du uppdaterar enheten bör du inte ansluta andra medieenheter till datorn. Om du gör det kan det störa uppdateringsprocessen. Koppla ifrån alla andra medieenheter från datorn innan uppdateringen.

Överföra filer mellan din enhet och en dator

Flytta ljud-, video- och bildfiler eller andra typer av filer från enheten till datorn eller vice versa.



Koppla inte bort USB-kabeln från enheten medan du överför filer. Om du gör det kan data förloras eller så kan enheten skadas.



Enheterna ansluter eventuellt inte som de ska om de ansluts via en USB-hubb. Anslut enheten direkt till datorns USB-port.

Ansluta som medieenhet

- 1 Anslut enheten till datorn med en USB-kabel.
- 2 Öppna aviseringspanelen och tryck sedan lätt på **Ansluten som medieenhet** → **Medieenhet (MTP)**.
Tryck lätt på **Kamera (PTP)** om datorn inte stöder medieöverföringsprotokoll (MTP) eller inte har någon lämplig drivrutin installerad.
- 3 Överför filer mellan enheten och datorn.

Ansluta med Samsung Kies

Samsung Kies är ett datorprogram som hanterar medieinnehåll och personlig information med Samsung-enheter.

- 1 På datorn hämtar du den senaste versionen av Samsung Kies från Samsungs webbplats.
- 2 Starta Samsung Kies på datorn och anslut enheten till datorn med en USB-kabel.
- 3 Överför filer mellan enheten och datorn.
Mer information finns i hjälpen till Samsung Kies.

Säkerhetskopiera och återställa data

Förvara alltid personlig information, programdata och inställningar på ett säkert sätt på enheten. Säkerhetskopiera känslig information och spara den på ett säkerhetskopieringskonto så att du kan komma åt den senare. Du måste logga in på ditt Google konto eller Samsung account för att säkerhetskopiera eller återställa data.

Använda ett Google-konto

- 1 Tryck lätt på **Inställningar** på skärmen med alla program.
- 2 Tryck lätt på **Säkerhetskopiera och återställ** och markera **Säkerhetskopiera data**.
- 3 Tryck lätt på **Säkerhetskopieringskonto** och välj ett konto som säkerhetskopieringskonto.

Använda ett Samsung account

På skärmen med alla program trycker du lätt på **Inställningar** → **Konton** → **Samsung account** → **Säkerhetskopiering**, markerar objekten som ska säkerhetskopieras och trycker sedan lätt på **SÄKERHETSKOPIERA NU** → **SÄKERHETSKOP**. Ställ in enheten på att automatiskt säkerhetskopiera data genom att markera **Automatisk säkerhetskopiering**.



- Återställ data med ett Google-konto genom att öppna skärmen med alla program, trycka lätt på **Inställningar** → **Säkerhetskopiera och återställ** och sedan markera **Automatisk återställning**. När du installerar om program kommer säkerhetskopierade inställningar och data att återställas.
- Återställ data med ett Samsung account genom att öppna skärmen med alla program och trycka lätt på **Inställningar** → **Konton** → **Samsung account** → **Återställ**. Nuvarande data kommer att tas bort från enheten för att återställa de valda objekten.

Göra en dataåterställning

Radera alla inställningar och data på enheten. Tänk på att säkerhetskopiera alla viktiga data på enheten innan du gör en återställning till fabriksdata. Se [Säkerhetskopiera och återställa data](#) för mer information.

På skärmen med alla program trycker du lätt på **Inställningar** → **Säkerhetskopiera och återställ** → **Återställning till fabriksdata** → **ÅTERSTÄLL ENHET** → **TA BORT ALLA**. Enheten startas om automatiskt.

Inställningar

En introduktion

Anpassa inställningar för en mängd olika funktioner och program. Du kan göra enheten mer anpassad genom att konfigurera olika inställningsalternativ.

Konfigurera inställningar

Tryck lätt på **Inställningar** på skärmen med alla program för att komma åt inställningsskärmen.

Tryck lätt på **Q** för att söka efter inställningar med hjälp av nyckelord.



Du kan ändra visningsläget från listvy till separata flikar. Tryck lätt på **☰ → Visa som → Flikvy**.

Snabbinställningar

Skapa en lista med ofta använda inställningar.

Tryck lätt på **☰ → Redigera snabbinställningarna**. Markera objekt för att lägga till dem eller avmarkera objekt för att ta bort dem och tryck sedan lätt på **KLAR**.

Anslutning

Wi-Fi

Aktivera Wi-Fi-funktionen för att ansluta till ett Wi-Fi-nätverk och öppna internet eller andra nätverksenheter.



Din enhet använder en icke-harmoniserad frekvens och är avsedd att användas i alla europeiska länder. WLAN-funktionen kan användas i EU utan begränsningar inomhus, men inte utomhus.

- 1 På inställningsskärmen trycker du lätt på **Wi-Fi** och trycker sedan lätt på **Wi-Fi-reglaget** för att aktivera funktionen.
- 2 Välj ett nätverk i listan med Wi-Fi-nätverk.
Nätverk som kräver ett lösenord visas med en låsikon.
- 3 Tryck lätt på **ANSLUT**.

Lägga till Wi-Fi-nätverk

Om nätverket inte syns i listan med Wi-Fi-nätverk kan du lägga till det manuellt.

- 1 Tryck lätt på **Lägg till Wi-Fi-nätverk** längst ned på listan.
- 2 Ange nätverksnamnet i **Nätverks-SSID**.
- 3 Välj säkerhetstyp.
- 4 Ange lösenordet om det inte är ett öppet nätverk och tryck sedan lätt på **ANSLUT**.

Använda Smart nätverksbyte

Använd den här funktionen för att bibehålla en stabil nätverksanslutning när du bläddrar på webbsidor, hämtar innehåll och annat.

På inställningsskärmen trycker du lätt på **Wi-Fi** och markerar sedan **Smart nätverksbyte**.

Enheten byter automatiskt från ett Wi-Fi-nätverk till ett mobilt nätverk när det aktuella Wi-Fi-nätverket är svagt eller instabilt. När Wi-Fi-nätverkets signal blir stark, byter enheten tillbaka från det mobila nätverket till Wi-Fi-nätverket.



- Stäng av Wi-Fi för att spara batteri när funktionen inte används.
- När enheten väl har anslutit till ett Wi-Fi-nätverk återansluter den till det varje gång det är tillgängligt utan att kräva ett lösenord. För att förhindra att enheten ansluter till nätverket automatiskt markerar du det i nätverkslistan och trycker på **GLÖM**.

Bluetooth

Aktivera Bluetooth-funktionen för att utbyta information över korta avstånd.

På inställningsskärmen trycker du lätt på **Bluetooth** och trycker sedan lätt på **Bluetooth-reglaget** för att aktivera funktionen.

Tryck lätt på  för att visa fler alternativ.

Internetdelning

Använd enheten som en mobil hotspot så kan du dela enhetens mobildataanslutning med andra enheter om en internetanslutning inte är tillgänglig. Anslut via Wi-Fi, USB eller Bluetooth.

Tryck lätt på **Internetdelning** på inställningsskärmen.





Ytterligare avgifter kan tillkomma om du använder den här funktionen.

- **Mobil hotspot:** Använd mobil hotspot för att dela enhetens mobildataanslutning med datorer eller andra enheter.

- **USB-internetdelning:** Använd USB-internetdelning för att dela enhetens mobildataanslutning med en dator via USB. När du är ansluten till en dator används enheten som ett trådlöst modem för en dator.
- **Bluetooth-internetdelning:** Använd Bluetooth-Internetdelning för att dela enhetens mobildataanslutning med datorer eller andra enheter via Bluetooth.

Använda mobil hotspot

Använd enheten som en mobil hotspot för att dela enhetens mobildataanslutning med andra enheter.

- 1 På inställningsskärmen trycker du lätt på **Internetdelning** → **Mobil hotspot**.
- 2 Tryck lätt på reglaget för **Mobil hotspot** för att aktivera funktionen.
Ikonen  visas i statusfältet. Andra enheter kan se din enhet i listan med Wi-Fi-nätverk.
Om du vill ange ett lösenord för mobil hotspot trycker du lätt på  → **Konfigurera hotspot** och väljer säkerhetsnivån. Sedan anger du ett lösenord och trycker lätt på **SPARA**.
- 3 På den andra enhetens skärm ska du sedan söka efter och välja din enhet i listan med Wi-Fi-nätverk.
- 4 På den anslutna enheten använder du enhetens mobildataanslutning för att komma åt Internet.

Flygläge

Detta inaktiverar enhetens alla trådlösa funktioner. Du kan bara använda icke nätverksbundna tjänster.

Tryck lätt på **Flygläge** på inställningsskärmen.

Dataanvändning

Håll ordning på dataanvändningen och anpassa inställningarna för datagränsen.

Tryck lätt på **Dataanvändning** på inställningsskärmen.

- **Mobildata:** Ställ in enheten på att använda dataanslutningar på alla mobilnätverk.

Tryck lätt på  för att visa fler alternativ.

Plats

Ändra inställningar för platsinformationsbehörighet.

På inställningsskärmen trycker du lätt på **Plats** och trycker sedan lätt på **Plats-reglaget** för att aktivera funktionen.

- **Läge:** Välj en metod för att samla in dina platsdata.
- **Nyligen begärda platsuppgifter:** Visa vilka program som frågar efter din aktuella platsinformation och hur mycket batteri de förbrukar.
- **Platstjänster:** Visa vilka platstjänster som enheten använder.
- **Mina platser:** Spara dina favoritplatser för att använda dem i program som kräver platsinformation. Enheten tillhandahåller relevant information och relevanta tjänster genom att känna igen sparade platser med hjälp av Maps, Wi-Fi eller Bluetooth.

NFC och delning

Ändra inställningarna för olika delningsfunktioner.

Tryck lätt på **NFC och delning** på inställningsskärmen.

- **NFC:** Ändra inställningar för användning av NFC-funktionen. Se [NFC](#) för mer information.
- **Enheter i närheten:** Ändra inställningarna för delning av innehåll med enheter i närheten. Alla enheter måste stödja Wi-Fi Direct eller vara anslutna till samma Wi-Fi-nätverk eller en mobil hotspot.
- **Skriva ut:** Konfigurera inställningar för plugin-program för skrivare som finns installerade på enheten. Du kan söka efter tillgängliga skrivare eller lägga till en manuellt för att skriva ut filer. Se [Mobil utskrift](#) för mer information.
- **Screen Mirroring:** Aktivera funktionen för Screen Mirroring och dela din skärm med andra. Se [Screen Mirroring](#) för mer information.
- **MirrorLink:** Använd MirrorLink-funktionen för att styra din enhets MirrorLink-program på fordonets huvudskärm. Se [MirrorLink](#) för mer information.

Fler nätverk

Anpassa inställningarna för att styra nätverken.

Tryck lätt på **Fler nätverk** på inställningsskärmen.

- **Download booster:** Ställ in enheten på att hämta filer som är större än 30 MB snabbare via Wi-Fi och mobila nätverk samtidigt. En starkare Wi-Fi-signal ger högre hämtningshastighet.



- Den här funktionen stöds kanske inte av en del enheter.
 - Ytterligare avgifter kan tillkomma om du hämtar filer via mobilnätet.
 - När du hämtar stora filer kan enheten bli varm. Om enheten överstiger en fastställd övre temperaturgräns kommer funktionen att stängas av.
 - Funktionens hastighet och prestanda kan påverkas negativt av instabila nätverkssignaler.
 - Om Wi-Fi- och mobilnätverksanslutningarna har markant olika dataöverföringshastigheter använder enheten eventuellt bara den snabbaste anslutningen.
 - Funktionen stödjer Hypertext Transmission Protocol (HTTP) 1.1 och Hypertext Transmission Protocol Secure (HTTPS). Den här funktionen kan inte användas med andra protokoll såsom FTP.
- **Standardprogram för meddelande:** Välj ett standardprogram för att skicka och ta emot meddelanden.
 - **Mobila nätverk:** Konfigurera inställningarna för mobila nätverk.
 - **VPN:** Ställa in och ansluta till virtuella privata nätverk (VPN).

Enhet

Ljud och aviseringar

Ändra inställningar för olika ljud på enheten.

Tryck lätt på **Ljud och aviseringar** på inställningsskärmen.

- **Ljudläge:** Ställ in enheten på att använda ljudläge eller tyst läge.
- **Vibrationsintensitet:** Justera vibrationsintensiteten.

- **Vibrera vid ringsignal:** Ställ in enheten på att vibrera och spela upp en ringsignal för inkommande samtal.
- **Ringsignaler:** Lägg till eller välj en ringsignal för inkommande samtal.
- **Vibrationer:** Lägg till eller välj ett vibrationsmönster.
- **Aviseringssignal:** Välj en ringsignal för händelser, t.ex. inkommande meddelanden.

Visning och bakgrund

Ändra skärminställningarna.

Tryck lätt på **Visning och bakgrund** på inställningsskärmen.

- **Ljusstyrka:** Ställ in ljusstyrkan för skärmen.
- **Bakgrundsbild:** Ändra bakgrundsinställningarna för hemskärmen och låsskärmen.
- **Tecken:** Ändra teckenstorleken och teckensnittet.
- **Enhandsåtgärd:** Aktivera enhandsåtgärd när du använder enheten med en hand. Se [Enhandsåtgärd](#) för mer information.
- **Skärmrotation:** Ställ in innehållet på att rotera automatiskt när enheten vänds.
- **Smart viloläge:** Ställ in enheten på att förhindra att bakgrundsljuset slås av när du tittar på skärmen.
- **Skärmtimeout:** Ange hur lång tid det ska ta innan skärmens bakgrundsbelysning stängs av.
- **Skärmläge:** Ändra skärmläget.
- **Autojustera skärmtön:** Ställ in enheten på att spara energi genom att justera ljusstyrkan på skärmen.
- **Dagdröm:** Ställ in enheten på att starta en skärmläckare när enheten laddas eller är ansluten till en skrivbordsdocka.
- **LED-indikator:** Ställ in enheten på att slå på eller av LED-indikatorn.
- **Belysningstid för touchknappar:** Ställ in hur länge bakgrundsljuset på knappen för senaste och bakåtknappen ska vara på.
- **Öka tryckkänsligheten:** Ställ in enheten på att möjliggöra användning av pekskärmen med handskarna på.



Beroende på vilken typ av material du har på dig när du rör vid enheten, kanske vissa kommandon inte känns igen.

Låsskärm

Ändra inställningarna för den låsta skärmen.

Tryck lätt på **Låsskärm** på inställningsskärmen.

- **Skärmlås:** Ändra skärmlåsmetoden. Följande alternativ kan variera beroende på vald skärmlåsmetod.
- **Visa information:** Ändra inställningarna för objekten som visas på låsskärmen.
- **Kameragenväg:** Ställ in enheten på att visa genvägen till kameran på den låsta skärmen.



Den här funktionen kanske inte finns i alla regioner eller hos alla tjänsteleverantörer.

- **Åtgärdsmemo på låsskärmen:** Ställ in enheten på att starta **Åtgärdsmemo** när du dubbeltrycker lätt på den låsta skärmen med din S Pen och samtidigt håller S Pen-knappen nedtryckt.
- **Uppläsningseffekt:** Välj en effekt som visas när du låser upp skärmen.

Flera fönster

Ställ in enheten på att använda Flera fönster.

På Inställningsskärmen trycker du lätt på **Flera fönster** och trycker sedan lätt på reglaget för **Flera fönster** för att aktivera funktionen.

- **Öppna i vyn m delad skärm:** Ställ in enheten på att aktivera funktionen Flera fönster när du öppnar filer från **Mina filer**, **Video** eller bilagor i meddelanden.
- **Genv. t vy i popup-fönst.:** Ställ in enheten på att visa programskärmen i ett popup-fönster när du drar nedåt diagonalt från någon av sidorna längst upp skärmen.

Aviseringspanel

Sortera om snabbinställningsknapparna som visas på aviseringspanelen.

Tryck lätt på **Aviseringspanel** på inställningsskärmen.

S Pen

Ändra inställningar för användning av S Pen.

Tryck lätt på **S Pen** på inställningsskärmen.

- **Luftkommando:** Ställ in enheten på att visa luftkommando-funktionerna när du håller S Pen över skärmen och trycker på S Pen-knappen.
- **Luftvy:** Aktivera luftvy-funktionerna för att utföra olika åtgärder med din S Pen.
- **Pekare:** Ställ in det här alternativet för att visa S Pen-pekaren när du håller din S Pen över skärmen.
- **Direkt penninmatning:** Ställ in enheten på att visa ikonerna för handskriftsfältet när du håller S Pen över ett textinmatningsfält.
- **S Pen-aviseringar:** Ställ in enheten på att visa ett popup-meddelande och sända ut ett ljud om du går när pekskärmen av avstängd och S Pen inte längre är i närheten av enheten.
- **Inakt. pennidentifiering:** Ställ in skärmen på att inte svara när du sätter i eller tar ut S Pen.
- **S Pen-ljud:** Ställ in enheten på att avge skrivljud när du skriver eller ritar på skärmen med S Pen.
- **Vibrationsfeedback från S Pen:** Ställ in enheten på att vibrera när du skriver eller ritar på skärmen med S Pen.
- **Alternativ för bortkoppling:** Ställ in enheten på att automatiskt starta **Åtgärdsmemo** eller visa luftkommandofunktionerna när S Pen tas bort från skåran.
- **Ljud vid ansl./bortk.:** Ställ in enheten på att sända ut ett ljud när S Pen sätts i eller tas bort från skåran.
- **Vibrer. vid ansl./bortk.:** Ställ in enheten på att vibrera när S Pen sätts i eller tas bort från skåran.

Rörelser och gester

Aktivera rörelseidentifieringsfunktionen och ändra inställningarna som styr rörelseidentifiering på din enhet.

Tryck lätt på **Rörelser och gester** på inställningsskärmen.

- **Direktsamtal:** Ställ in enheten på att du ska ringa ett röstsamtal genom att ta upp enheten och hålla den nära örat under visning av samtals-, meddelande- eller kontaktuppgifter.
- **Smart varning:** Ställ in enheten på att varna dig om du har missade samtal eller nya meddelanden när du tar upp enheten.
- **Tysta/pausa:** Ställ in enheten på att tysta inkommande samtal eller alarm när du täcker skärmen med handflatan eller vänder på enheten.
- **Dra handflatan för skärmbild:** Ställ in enheten på att ta en skärmbild när du drar handen åt vänster eller höger över skärmen.

Personifiering

Konton

Lägg till ditt Samsung account och Google-konto, eller andra konton, för att synkronisera med dem.

Tryck lätt på **Konton** på inställningsskärmen.

Moln

Ändra inställningar för synkronisering, säkerhetskopiering och återställning för ditt Samsung account och Dropbox-konto.

Tryck lätt på **Moln** på inställningsskärmen.

Säkerhetskopiera och återställ

Ändra inställningarna för hantering av inställningar och data.

Tryck lätt på **Säkerhetskopiera och återställ** på inställningsskärmen.

- **Säkerhetskopiera data:** Ställ in enheten på att säkerhetskopiera inställningar och programdata till Google-servern.
- **Säkerhetskopieringskonto:** Installera eller redigera ditt Google-säkerhetskopieringskonto.

- **Automatisk återställning:** Ställ in enheten på att återställa inställningarna och programdata när programmen installeras om på enheten.
- **Återställning till fabriksdata:** Återställ inställningarna till fabriksstandard och radera alla data.

Enkelt läge

Ställ in enheten på enkelt läge.

Tryck lätt på **Enkelt läge** på inställningsskärmen.

- **Standardläge:** Ställ in enheten på att använda standardläget.
- **Enkelt läge:** Ställ in enheten på att använda enkelt läge.
- **Enkla program:** Välj program för att tillämpa enklare layouter.

Tillgänglighet

Använd den här funktionen för att förbättra åtkomsten till enheten. Se [Om tillgänglighet](#) för mer information.

Tryck lätt på **Tillgänglighet** på inställningsskärmen.

Sekretessläge

Ställ in enheten på att hindra andra att komma åt ditt personliga innehåll genom att aktivera sekretessläge. Se [Sekretessläge](#) för mer information.

På Inställningsskärmen trycker du lätt på **Sekretessläge** och trycker sedan lätt på reglaget för **Sekretessläge** för att aktivera funktionen.

- **Åtkomsttyp f. Privat läge:** Ställ in eller ändra uppläsningssmetoden för att aktivera sekretessläge.
- **Automatisk inaktivering:** Ställ in enheten på att gå ur sekretessläge automatiskt när skärmen stängs av.

Fingerläsare

Registrera dina fingeravtryck på enheten om du vill säkra enheten eller logga in på ditt Samsung account på ett smidigt sätt. Se [Fingerläsare](#) för mer information.

Tryck lätt på **Fingerläsare** på inställningsskärmen.

- **Fingeravtryckshanterare:** Registrera eller ta bort fingeravtrycksinformation.
- **Ändra alt. lösenord:** Ange ett reservlösenord som används om enheten inte känner igen dina fingeravtryck.
- **Skärmlås:** Ändra skärmlåsmetoden.
- **Webbinloggning:** Ställ in enheten på att verifiera registrerade konton med fingeravtryck.
- **Verifiera Samsung account:** Ställ in enheten på att verifiera ditt Samsung account med fingeravtryck.
- **Betala med PayPal:** Ställ in enheten på att verifiera ditt PayPal-konto och godkänna köp med dina fingeravtryck.



Den här funktionen kanske inte finns i alla regioner eller hos alla tjänsteleverantörer.

System

Språk och inmatning

Ändra inställningar för textinmatning. Vissa alternativ kanske inte är tillgängliga beroende på valt språk.

Tryck lätt på **Språk och inmatning** på inställningsskärmen.

- **Språk:** Välj ett displayspråk för alla menyer och program.
- **Standard:** Välj typ av standardtangentbord för textinmatning.
- **Samsung-tangentbord:** Ändra inställningar för Samsung-tangentbordet.



Vilka alternativ som är tillgängliga kan variera beroende på region eller tjänsteleverantör.

- **Googles röstinmatning:** Ändra inställningarna för röstinmatning.
- **Språk:** Välj ett språk för handskriftsigenkänning. Du kan söka efter filer som innehåller handskrift på det valda språket.
- **Alt. för text-till-tal:** Ändra inställningarna för text-till-tal.
- **Aviseringsuppläsning:** Ställ in enheten på att läsa upp aviseringar om inkommande samtal, meddelanden eller händelser.
- **Pekarhastighet:** Justera pekarhastighet för musen eller sökplattan som är ansluten till din enhet.

Datum och tid

Öppna och ändra följande inställningar för att styra hur enheten visar tid och datum.

Tryck lätt på **Datum och tid** på inställningsskärmen.



Om batteriet sitter kvar helt urladdat eller tas bort från enheten återställs datum och tid.

- **Automatiskt datum och automatisk tid:** Uppdatera automatiskt datum och tid när du förflyttar dig över tidszoner.
- **Ställ in datum:** Ange dagens datum manuellt.
- **Ställ in tid:** Ange aktuell tid manuellt.
- **Automatisk tidszon:** Ställ in enheten på att ta emot information om tidszonen från nätverket när du förflyttar dig över tidszoner.
- **Välj tidszon:** Ange den tidszon du bor i.
- **Använd 24-timmarsformat:** Visa tiden i 24-timmarsformat.
- **Välj datumformat:** Välj ett datumformat.

Säkerhetshjälp

Aktivera funktionerna för säkerhetshjälp.

Tryck lätt på **Säkerhetshjälp** på inställningsskärmen.

- **Nödläge:** Ställ in enheten på att aktivera nödläget och minska batteriförbrukningen genom att stänga av allt utom grundfunktionerna (t.ex. samtal). Se [Nödläge](#) för mer information.
- **Geo-nyheter:** Ställ in enheten på att ta emot aviseringar om extrema väderförhållanden. För att använda denna funktion måste du hämta och installera det program som krävs.
- **Skicka hjälpmeddelanden:** Ställ in enheten på att skicka hjälpmeddelanden när du trycker på strömknappen tre gånger. Du kan också skicka ljudinspelningar tillsammans med meddelandet till mottagarna. Se [Skicka hjälpmeddelanden](#) för mer information.
- **Hantera primära kontakter:** Lägg till eller redigera mottagare för hjälpmeddelanden.

Tillbehör

Ändra tillbehörsinställningarna.

Tryck lätt på **Tillbehör** på inställningsskärmen.

- **Dockningsljud:** Ställ in enheten på att spela upp ljud när den ansluts till eller tas bort från en skrivbordsdocka.
- **Ljudutgång:** Välj ett utgående ljudformat som ska användas vid anslutning av enheten till HDMI-enheter. Vissa enheter kanske inte stöder inställningen för surroundljud.

Energisparläge

Aktivera energisparläge och ändra inställningarna för energisparläge. Se [Energisparfunktion](#) för mer information.

Tryck lätt på **Energisparläge** på inställningsskärmen.

- **Energisparläge:** Aktivera energisparläge och ändra inställningarna för energisparläge.
- **Ultraenergisparläge:** Förläng standbytiden och minska batteriförbrukningen genom att använda en enklare layout och tillåta begränsad åtkomst till ett program.



Den beräknade maximala standbytiden visar den återstående batteritiden innan batteriet tar slut om enheten inte används. Standbytiden kan variera beroende på enhetsinställningarna och användningsförhållandena.

- **Snabbladdning:** Ställ in enheten på att använda snabbladdningsfunktionen. Se [Snabbladdning](#) för mer information.
- **Visa batteriprocent:** Ställ enheten på att visa procentandelen som återstår av batteriet i statusfältet.

Lagring

Visa minnesinformation för enheten.

Tryck lätt på **Lagring** på inställningsskärmen.



Om du formaterar ett minneskort raderas alla data permanent från minneskortet.



Internminnets faktiska, tillgängliga kapacitet är mindre än den angivna kapaciteten på grund av att operativsystemet och standardprogrammen tar upp en del av minnet. Den tillgängliga kapaciteten kan ändras när du uppdaterar enheten.

Säkerhet

Ändra inställningarna för att säkra enheten och SIM- eller USIM-kortet.

Tryck lätt på **Säkerhet** på inställningsskärmen.

- **Enhetsadministratörer:** Visa enhetsadministratörer som har installerats på enheten. Du kan tillåta enhetsadministratörer att införa nya regler för enheten.
- **Okända källor:** Ställ in enheten på att tillåta att program från okända källor installeras.
- **Kryptera enhet:** Ställ in ett lösenord för att kryptera data som sparats på enheten. Du måste ange lösenordet varje gång du slår på enheten.



Kryptering av data kan ta mer än en timme. Innan du krypterar data ska du ansluta laddaren för att ladda batteriet fullt och inte koppla bort den förrän datakrypteringen är färdig.

- **Kryptera externt SD-kort:** Ställ in enheten på att kryptera filer på ett minneskort.



Om du återställer enheten till fabriksstandard med den här inställningen aktiverad kan inte enheten läsa dina krypterade filer. Inaktivera den här inställningen innan du återställer enheten.

- **Fjärrkontroller:** Ställ in enheten på att göra det möjligt för dig att styra din försvunna eller stulna enhet via fjärrstyrning på Internet. För att använda den här funktionen måste du först logga in på ditt Samsung account.
- **Varning för SIM-kortsänd.:** Aktivera eller inaktivera funktionen Hitta min mobila enhet, som hjälper till att finna enheten om den tappas bort eller blir stulen.
- **Gå till webbplatsen:** Öppna webbplatsen Hitta min mobila enhet (findmymobile.samsung.com). Du kan söka efter och styra din försvunna eller stulna enhet från webbplatsen Hitta min mobila enhet.
- **Återaktiveringslås:** Ställ in enheten på att kräva verifiering via ditt Samsung account när tjänsten har återställts för att hindra att obehöriga personer återaktiverar enheten.
- **Ställ in SIM-kortslås:** Ändra inställningarna för SIM-kortslås.
- **Gör lösenord synliga:** Ställ in enheten på att visa lösenord medan du anger text.
- **Uppd. av säkerhetspolicy:** Ställ in enheten på att söka efter och hämta säkerhetsuppdateringar.
- **Skicka säkerhetsrapporter:** Ställ in enheten på att automatiskt skicka de senaste säkerhetsrapporterna till Samsung.
- **Lagringstyp:** Ställ in en lagringstyp för uppgiftsfiler.
- **Tillförlitliga uppgifter:** Välj certifikat och uppgifter för att säkerställa säker användning av olika program.
- **Installera från enhetslagring:** Installera krypterade certifikat som är lagrade i internminnet.
- **Rensa uppgifter:** Radera ID-uppgifterna från enheten och återställ lösenordet.

Hjälp

Öppna hjälpinformationen för att ta reda på hur du använder enheten och programmen eller konfigurerar viktiga inställningar.

Tryck lätt på **Hjälp** på inställningsskärmen.

Om enheten

Få åtkomst till enhetsinformationen, redigera enhetsnamnet eller uppdatera enhetsprogramvaran.

Tryck lätt på **Om enheten** på inställningsskärmen.

Program

Programhanterare

Visa och hantera programmen på enheten.

Tryck lätt på **Programhanterare** på inställningsskärmen.

Standardprogram

Välj standardinställning för att använda program.

Tryck lätt på **Standardprogram** på inställningsskärmen.

Programinställningar

Anpassa programinställningar.

På inställningsskärmen trycker du lätt på **Programinställningar**.

Tillgänglighet

Om tillgänglighet

Förbättra tillgängligheten med funktioner som gör enheten lättare att använda för användare med nedsatt syn eller hörsel eller reducerad fingerfärdighet.

På skärmen med alla program trycker du lätt på **Inställningar** → **Tillgänglighet**.

Använda hemknappen för att öppna tillgänglighetsmenyer

Du kan komma åt följande tillgänglighetsmenyer genom att snabbt trycka tre gånger på hemknappen.

- Tillgänglighet
- TalkBack
- Negativa färger
- Interaktionskontroll

På skärmen med alla program trycker du lätt på **Inställningar** → **Tillgänglighet** →

Direktåtkomst och trycker sedan lätt på reglaget för **Direktåtkomst** för att aktivera funktionen.

Välj därefter en tillgänglighetsmeny som ska öppnas när du trycker på hemknappen tre gånger i snabb följd.

Röstfeedback (TalkBack)

Aktivera TalkBack

När du aktiverar TalkBack läser enheten upp texten på skärmen eller namnen på de valda funktionerna högt.

- 1 På skärmen med alla program trycker du lätt på **Inställningar** → **Tillgänglighet** → **Syn** → **TalkBack**.
- 2 Tryck lätt på reglaget för **TalkBack** för att aktivera funktionen.

3 Tryck lätt på **OK**. Enheten startar röståterkoppling.



Vissa funktioner är inte tillgängliga när du använder TalkBack.

Inaktivera TalkBack

- 1 På skärmen med alla program trycker du lätt på **Inställningar** → **Tillgänglighet** → **Syn** → **TalkBack**.
- 2 Tryck lätt på reglaget för **TalkBack** och tryck sedan snabbt två gånger var som helst på skärmen.
- 3 Tryck lätt på **OK** och tryck sedan snabbt två gånger var som helst på skärmen. Enheten stoppar röståterkopplingen.

Styra skärmen med fingerposter

Du kan använda olika fingerposter för att styra skärmen när du använder TalkBack.

- Utforska skärmen: Placera ett finger på skärmen och rör det för att utforska skärmen. Om du väljer ett objekt och håller det nedtryckt läser enheten upp objektet högt. När du släpper fingret väljs objektet under ditt finger.
- Välja objekt: Tryck lätt på ett objekt för att välja det. Eller välj ett objekt och håll det nedtryckt medan du utforskar skärmen och lyft sedan fingret.
- Öppna valt objekt: När valda objekt läses upp högt ska du lyfta fingret från objektet när du hör det objekt som du vill ha. Tryck sedan lätt var som helst på skärmen två gånger i snabb följd.
- Välja föregående objekt: Dra snabbt uppåt eller åt vänster på skärmen med ett finger.
- Välja nästa objekt: Dra snabbt nedåt eller åt höger på skärmen med ett finger.
- Bläddra i listor: Dra uppåt och nedåt med två fingrar.
- Gå tillbaka till föregående sida: Dra åt höger med två fingrar.
- Gå till nästa sida: Dra åt vänster med två fingrar.

- Låsa upp skärmen: Dra i valfri riktning med två fingrar innanför låsskärmsområdet.
- Öppna aviseringspanelen: Dra den övre delen av skärmen nedåt med två fingrar.
- Öppna snabbinställningspanelen: Dra den övre delen av skärmen nedåt med tre fingrar.

Du kan konfigurera fingergestinställningar för TalkBack i **Hantera rörelser**. Se [Konfigurera fingergestinställningar](#) för mer information.

Konfigurera fingergestinställningar

När du använder TalkBack, kan du använda fingergester för att utföra olika åtgärder, som t.ex. att gå tillbaka till föregående skärm, öppna hemskärmen med mera. Konfigurera fingergester innan du använder dem.

Konfigurera inställningar för vertikala rörelser

Du kan använda vertikala rörelser i två delar genom att dra fingret uppåt och nedåt från skärmens nederkant och vice versa.

På skärmen med alla program trycker du lätt på **Inställningar** → **Tillgänglighet** → **Syn** → **TalkBack** → **INSTÄLLNINGAR** → **Hantera rörelser** → **Vertikala rörelser i två delar**. Välj sedan någon av följande funktioner:

- **Flytta till det första och det sista objektet på skärmen:** När du drar fingret uppåt och sedan nedåt på skärmen väljs det första objektet längst upp på skärmen. När du drar fingret nedåt och sedan uppåt på skärmen väljs det sista objektet längst ned på skärmen.
- **Bläddra mellan nivåer för lässkärpa:** När du drar fingret uppåt och sedan nedåt på skärmen ändras läsenheten. Läsenheten ändras till sida, stycke, rad, ord, tecken och standard. När du drar fingret nedåt och sedan uppåt på skärmen kastas läsenheterna om.

Konfigurera inställningar för genvägsgester

Du kan ändra genvägsgester eller tilldela funktioner till tomma genvägar.

På skärmen med alla program trycker du lätt på **Inställningar** → **Tillgänglighet** → **Syn** → **TalkBack** → **INSTÄLLNINGAR** → **Hantera rörelser**. Välj en gest och tilldela sedan en funktion till den.

Pausa TalkBack

Öppna den globala sammanhangsberoende menyn genom att dra fingret nedåt och sedan åt höger på skärmen, utan att lyfta fingret. När du väljer **Pausa feedback** längst upp till vänster på skärmen så pausas TalkBack.

Lägga till och hantera bildetiketter

Du kan tilldela etiketter till bilder på skärmen. Enheten läser upp etiketterna högt när bilderna väljs. Lägg till etiketter till bilder som inte har någon etikett med den lokala sammanhangsberoende menyn.

Öppna den lokala sammanhangsberoende menyn genom att dra fingret uppåt och sedan åt höger på skärmen, utan att lyfta fingret. Tryck lätt på skärmen och håll nedtryckt och rita sedan en cirkel runt menyn med fingret för att visa olika menyer. När du hör menyn lägga till etikett lyfter du fingret för att lägga till etiketter.

Om du vill visa etiketterna går du till skärmen med alla program och trycker lätt på **Inställningar** → **Tillgänglighet** → **Syn** → **TalkBack** → **INSTÄLLNINGAR** → **Hantera anpassade etiketter**.

Konfigurera inställningar för TalkBack

Konfigurera inställningar för TalkBack efter egna önskemål.

På skärmen med alla program trycker du lätt på **Inställningar** → **Tillgänglighet** → **Syn** → **TalkBack** → **INSTÄLLNINGAR**.

- **Talvolym:** Justera volymen för röståterkoppling.
- **Använd ändringar i tonhöjd:** Ställ in enheten på att läsa upp text högt med en mörk röst när den anges med ett tangentbord.
- **Tangentbordseko:** Ställ in enheten så att den läser upp ett ord som du anger med hjälp av ett tangentbord när du trycker lätt på blankstegstangenten.
- **Tala med skärmen avstängd:** Ställ in enheten så att den ger röståterkoppling när skärmen är avstängd.
- **Använd rörelsesensor:** Ställ in enheten på att pausa röståterkoppling när du placerar handen över sensorn på enhetens överkant.
- **Starta löpande läsning genom att skaka mobilen:** Ställ in enheten så att text som visas på skärmen läses upp högt när du skakar enheten. Du kan välja mellan olika skakhastigheter.

- **Läs upp inkommande nummer:** Ställ in enheten så att namnet på den person som ringer läses upp högt vid inkommande samtal.
- **Vibrationssignal:** Ställ in enheten på att vibrera när du utforskar skärmen.
- **Ljudsignal:** Ställ in enheten så att ett ljud avges när du styr skärmen, till exempel bläddrar eller dylikt.
- **Prioritera tal:** Ställ in enheten så att medievolymen sänks när enheten läser upp ett objekt högt.
- **Ljudvolym:** Justera volymen så att ljud spelas upp när du vidrör skärmen för att styra den. Den här funktionen är tillgänglig när **Ljudsignal** har markerats.
- **Explore by touch:** Ställ in enheten så att objekt som du trycker på läses upp högt.
- **Rulla i listor automatiskt:** Ställ in enheten så att resten av listan som inte visas på skärmen rullas fram och innehållet läses upp högt.
- **Välj genom att trycka en gång:** Ställ in enheten så att valt objekt öppnas med en lätt tryckning.
- **Starta självstudier för funktionen Explore by touch:** Visa instruktionen om hur funktionen "Utforska med tryck" används.
- **Hantera rörelser:** Gör så att åtgärder utförs med fingerposter. Se [Konfigurera fingergestinställningar](#) för mer information.
- **Hantera anpassade etiketter:** Visa etiketterna som du har lagt till.
- **Återuppta från avstängning:** Välj en metod för att fortsätta med röståterkoppling när TalkBack är pausad.
- **Inställningar för utvecklare:** Ställ in alternativ för programutveckling.

Använda enheten med skärmen avstängd

Ställ in enheten på att alltid stänga av skärmen för att hålla innehållet på skärmen privat. Skärmen slås inte på när du trycker på hemknappen eller trycker lätt på skärmen. Funktioner som är aktiverade stängs inte av när skärmen är avstängd.

På skärmen med alla program trycker du lätt på **Inställningar** → **Tillgänglighet** → **Syn** och väljer alternativet **Mörk skärm**. Om du vill aktivera eller inaktivera funktionen trycker du två gånger på strömknappen.

Läsa upp lösenord högt

Ställ in enheten så att lösenordet läses upp högt när du anger lösenordet när TalkBack har aktiverats.

På skärmen med alla program trycker du lätt på **Inställningar** → **Tillgänglighet** → **Syn** och väljer alternativet **Säg lösenord**.

Ställa in text-till-tal-funktioner

Ändra inställningarna för text-till-tal-funktioner som används när TalkBack har aktiverats, t.ex. språk, hastighet med mera.

På skärmen med alla program trycker du lätt på **Inställningar** → **Tillgänglighet** → **Syn** → **Alt. för text-till-tal** och använder sedan följande funktioner:

- **Samsung text-till-tal-motor / Googles text-till-tal-motor:** Välj en motor för text-till-tal-funktionen.
- **Talhastighet:** Välj en hastighet för funktionen text-till-tal.
- **Lyssna på ett exempel:** Lyssna på den talade texten som ett exempel. Om enheten inte kan läsa upp exemplen högt trycker du lätt på  → **Installera röstdata** för att hämta och installera röstdata för text-till-tal-funktionen.
- **Status för standardspråk:** Visa status på aktuellt inställt språk för text-till-tal-funktionen.

Ange text med tangentbordet

Om du vill visa tangentbordet trycker du lätt på textinmatningsfältet och sedan trycker du snabbt två gånger var som helst på skärmen.

När du rör tangentbordet med fingret läser enheten högt upp teckentangenterna under fingret. Lyft fingret från skärmen för att välja tecknet som du hör. Tecknet anges och enheten läser upp texten högt.

Om **Snabb knappinmatning** inte är aktiverat lyfter du fingret från det tecken du vill ha och trycker därefter var som helst på skärmen två gånger. Om du vill aktivera funktionen för snabb knappinmatning, går du till skärmen med alla program och trycker lätt på **Inställningar** → **Tillgänglighet** → **Syn** och markerar alternativet **Snabb knappinmatning**.

Ange ytterligare tecken

Håll en tangent på tangentbordet lätt nedtryckt för att skriva ytterligare tecken som är tillgängliga för tangenten. Ovanför tangenten visas ett popup-fönster med tillgängliga tecken. Välj ett tecken genom att dra fingret på popup-fönstret tills du hör det tecken som du vill ha och släpp sedan.

Syn

Ändra teckenstorlek

Använd den här funktionen för att ändra teckenstorleken. Teckenstorleken **Mycket liten** kanske inte kan användas i en del program.

På skärmen med alla program trycker du lätt på **Inställningar** → **Tillgänglighet** → **Syn** → **Teckenstorlek**.

Förstora skärmen

Använd den här funktionen för att förstora skärmen och zooma in på ett specifikt område.

På skärmen med alla program trycker du lätt på **Inställningar** → **Tillgänglighet** → **Syn** → **Förstoringsgester** och trycker sedan på reglaget för **Förstoringsgester** för att aktivera funktionen.

- Zooma in och ut: Tryck snabbt tre gånger på skärmen för att zooma in på ett visst område. Tryck snabbt på skärmen tre gånger igen för att gå tillbaka till den normala vyn.
- Utforska skärmen med bläddring: Dra två eller fler fingrar över den förstorade skärmen.
- Justera zoomnivå: Nyp ihop med två eller fler fingrar på den förstorade skärmen eller för dem ifrån varandra.

Du kan också förstora skärmen tillfälligt genom att trycka lätt på skärmen tre gånger och hålla nedtryckt. När du håller skärmen nedtryckt drar du fingret för att utforska skärmen. Ta bort fingret för att återgå till normal vy.



- Tangentbord på skärmen kan inte förstoras.
- När den här funktionen är aktiverad kan vissa program, såsom **Telefon** och **Kalkylator**, fungera på annat sätt.

Zooma med svävning

Använd den här funktionen för att förstora innehåll som visas på skärmen genom att hålla en penna över det.

På skärmen med alla program trycker du lätt på **Inställningar** → **Tillgänglighet** → **Syn** → **Zooma med svävning** och trycker sedan på reglaget för **Zooma med svävning** för att aktivera funktionen.

Dra procentreglaget för zoom åt vänster eller höger eller tryck lätt på **Förstoringsstorlek** för att ändra förstöringsinställningarna.



När den här funktionen är aktiverad kan du inte använda vissa andra funktioner, t.ex. luftkommando, luftvy, direkt penninmatning och TalkBack-funktioner.

Ställa in aviseringsspåminnelser

Använd den här funktionen för att göra dig uppmärksam på aviseringar som du inte gått igenom under intervallet.

På skärmen med alla program trycker du lätt på **Inställningar** → **Tillgänglighet** → **Syn** → **Aviseringsspåminnelse** och trycker sedan lätt på reglaget för **Aviseringsspåminnelse** för att aktivera funktionen.

Ange ett intervall mellan meddelanden genom att trycka lätt på **Påminnelseintervall**.

Kasta om bildskärmsfärgerna

Använd den här funktionen för att öka skärmens läsbarhet och hjälpa användarna att känna igen text.

På skärmen med alla program trycker du lätt på **Inställningar** → **Tillgänglighet** → **Syn** och väljer alternativet **Negativa färger**.

Färgjustering

Använd den här funktionen för att justera hur färger visas på skärmen, om du har svårt att särskilja färger. Enheten ändrar färgerna till andra färger som är lättare att känna igen.

På skärmen med alla program trycker du lätt på **Inställningar** → **Tillgänglighet** → **Syn** → **Färgjustering** och trycker sedan lätt på reglaget för **Färgjustering** för att aktivera funktionen. Följ anvisningarna på skärmen för att slutföra proceduren för färgjustering.

Hörsel

Ställa in blixtavisering

Ställ in enheten så att fotolampan blinkar vid inkommande samtal, nya meddelanden eller aviseringar.

På skärmen med alla program trycker du lätt på **Inställningar** → **Tillgänglighet** → **Hörsel** och väljer alternativet **Blixtavisering**.

Stänga av alla ljud

Ställ in enheten så att alla enhetsljud stängs av, t.ex. medieljud och samtalspartnerns röst under ett samtal.

På skärmen med alla program trycker du lätt på **Inställningar** → **Tillgänglighet** → **Hörsel** och väljer alternativet **Stäng av alla ljud**.

Textningsinställningar

På skärmen med alla program trycker du lätt på **Inställningar** → **Tillgänglighet** → **Hörsel** → **Samsung-textning (CC)** eller **Google-textning (CC)** och sedan trycker du lätt på reglaget för **Samsung-textning (CC)** eller **Google-textning (CC)** för att aktivera funktionen.

Välj ett alternativ för att konfigurera textningsinställningarna.

Justera ljudbalansen

Ställ in enheten så att ljudbalansen justeras vid användning av ett headset.

- 1 Anslut ett headset till enheten och sätt på dig det.
- 2 På skärmen med alla program trycker du lätt på **Inställningar** → **Tillgänglighet** → **Hörsel** → **Ljudbalans**.
- 3 Dra reglaget åt höger eller vänster och justera ljudbalansen och tryck sedan lätt på **VÄLJ**.

Monoljud

Monoutgång kombinerar stereoljud till en signal som spelas upp via alla headsethögtalarna. Använd detta om du har hörselproblem eller om en hörlur passar dig bättre.

På skärmen med alla program trycker du lätt på **Inställningar** → **Tillgänglighet** → **Hörsel** och väljer alternativet **Monoljud**.

Ljuddetektorer

Ställ en enheten så att den vibrerar när den känner av dörrklockan eller en bebis som gråter.

Detektor för gråtande bebis

- 1 På skärmen med alla program trycker du lätt på **Inställningar** → **Tillgänglighet** → **Hörsel** → **Ljuddetektorer** → **Detektor f gråtande bebis** och trycker sedan lätt på reglaget för att aktivera funktionen.
- 2 Läs meddelandet på skärmen och tryck lätt på **OK**.
- 3 Tryck lätt på ► för att börja använda detektorn för gråtande bebis.
Enheten vibrerar när den känner av ljud och varningen sparas som en logg.

Dörrklocksdetektor

- 1 På skärmen med alla program trycker du lätt på **Inställningar** → **Tillgänglighet** → **Hörsel** → **Ljuddetektorer** → **Dörrklocksdetektor** och på reglaget för att aktivera funktionen.
- 2 Läs meddelandet på skärmen och tryck lätt på **OK**.
- 3 Tryck lätt på ● för att spela in ljudet från din dörrklocka. När du är klar med inspelningen trycker du lätt på **NÄSTA**.
- 4 Tryck lätt på ► och ring på dörrklockan för att kontrollera om den är inspelad korrekt. När enheten känner av ljudet på dörrklockan trycker du lätt på **OK**.
Ändra ljudet på dörrklockan genom att trycka lätt på ⋮ → **Ändra ljud på dörrklocka**.

När dörrklocksdetektorn är konfigurerad, trycker du lätt på ► för att börja använda dörrklocksdetektorn. Enheten vibrerar när den känner av ljudet från dörrklockan.

Ändra varningsinställningarna

Tryck lätt på  → **Inställningar** om du vill använda följande alternativ:

- **Vibrationsintensitet:** Justera vibrationsintensiteten.
- **Vibrationer:** Ändra vibrationsmönstret.
- **Blixtavisering:** Ställ in fotolampan på att blinka vid ljudavkänning.

Automatisk haptisk

När funktionen Automatisk haptisk är aktiverad vibrerar enheten i takt med ljudet när du spelar upp musik, tittar på videor eller spelar spel. Den vibrerar också när du trycker på knappar i program som stöds.

På skärmen med alla program trycker du lätt på **Inställningar** → **Tillgänglighet** → **Hörsel** och väljer alternativet **Automatisk haptisk**.



Vissa program stöder eventuellt inte den här funktionen.

Fingerfärdighet och interaktion

Assistentmeny

Visa ikonen för assistentgenväg

Ställ in enheten på att visa ikonen för assistentgenväg för att komma åt program, funktioner och inställningar. Du kan enkelt kontrollera enheten genom att trycka lätt på assistentmenyerna i ikonen.

- 1 På skärmen med alla program trycker du lätt på **Inställningar** → **Tillgänglighet** → **Fingerfärdighet och interaktion** → **Assistentmeny**.
- 2 Tryck lätt på reglaget för **Assistentmeny** för att aktivera funktionen och tryck sedan lätt på **OK** för att aktivera läget Enkel tryckning.
Ikonen för assistentgenvägen visas nere till höger på skärmen.
- 3 Tryck lätt på **Dominerande hand** för att flytta assistentgenvägsikonen till en bekväm plats.

Öppna assistentmenyer







Ikonen för assistentgenvägen visas som en svävande ikon som gör det lätt att komma åt assistentmenyer från vilken skärm som helst.

När du trycker lätt på ikonerna för assistentgenvägen utvidgas ikonerna något och assistentmenyerna visas på ikonerna. Tryck lätt på upp- eller nedpilen för att flytta till andra paneler eller dra uppåt eller nedåt för att välja andra menyer.

Använda markören

Tryck lätt på **Markör** på assistentmenyn. Du kan styra skärmen med små fingerrörelser på tryckområdet. Dra fingret på tryckområdet för att flytta markören. Du kan även trycka lätt på skärmen för att välja objekt under markören.

Använd följande alternativ:

-  / : Välj ett objekt eller bläddra åt höger eller vänster på skärmen.
-  / : Bläddra uppåt eller nedåt på skärmen.
- : Flytta tryckområdet till en annan plats.
- : Förstora området där markören befinner sig.
- : Stäng tryckområdet.

Ändra markörinställningarna genom att öppna skärmen med alla program och trycka lätt på **Inställningar** → **Tillgänglighet** → **Fingerfärdighet och interaktion** → **Assistentmeny**. Anpassa sedan inställningarna i **Inst. för pekskärm och markör**.

Använda utökade assistentmenyer

Ställ in enheten så att utökade assistentmenyer visas för utvalda program.

På skärmen med alla program trycker du lätt på **Inställningar** → **Tillgänglighet** → **Fingerfärdighet och interaktion** → **Assistentmeny** → **Assistent plus**, trycker lätt på reglaget för **Assistent plus** för att aktivera funktionen och väljer sedan program.

Slå på skärmen med luftgestfunktionen

Använd luftgestfunktionen för att slå på skärmen genom att röra handen ovanför sensorn längst upp på enheten. Du kan slå på skärmen utan att trycka på en knapp. När du använder den här funktionen ska du placera enheten på en plan yta eller hålla den stadigt för att förhindra att den rör på sig.

På skärmen med alla program trycker du lätt på **Inställningar** → **Tillgänglighet** → **Fingerfärdighet och interaktion** → **Luftväckning** och trycker sedan lätt på reglaget för **Luftväckning** för att aktivera funktionen.

Ställa in alternativ för fördröjning för tryck och håll nedtryckt

Ange identifieringstid för att trycka lätt på skärmen och hålla nedtryckt.

På skärmen med alla program trycker du lätt på **Inställningar** → **Tillgänglighet** → **Fingerfärdighet och interaktion** → **Fördröjning för tryck och håll nedtryckt**, och väljer sedan ett alternativ.

Interaktionskontroll

Aktivera läget för interaktionskontroll för att begränsa enhetens reaktion på inmatningar när program används.

- 1 På skärmen med alla program trycker du lätt på **Inställningar** → **Tillgänglighet** → **Fingerfärdighet och interaktion** → **Interaktionskontroll**.
- 2 Tryck lätt på reglaget för **Interaktionskontroll** för att aktivera funktionen.
- 3 Tryck på volymknappen och hemknappen samtidigt och håll dem nedtryckta när du använder ett program.
- 4 Justera ramens storlek eller dra en linje runt ett område som du vill begränsa.
- 5 Tryck lätt på **KLAR**.

Enheten visar det begränsade området. Det begränsade området reagerar inte när du rör det och enhetens fysiska knappar inaktiveras.

Inaktivera interaktionskontrollläget genom att trycka på hemknappen och volymknappen samtidigt och hålla dem nedtryckta.

Besvara eller avsluta samtal

Ändra den metod som ska användas för att besvara eller avsluta samtal.

På skärmen med alla program trycker du lätt på **Inställningar** → **Tillgänglighet** → **Svara på och avsluta samtal**.

Välj den önskade metoden.

Använda enkel tryckning

När ett alarm ljuder eller samtal kommer in kan du stoppa larmet eller besvara samtalet genom att trycka lätt på knappen istället för att dra den.

På skärmen med alla program trycker du lätt på **Inställningar** → **Tillgänglighet** och markerar sedan **Läget Enkel tryckning**.

Hantera inställningar för tillgänglighet

Spara tillgänglighetsinställningar i en fil

Exportera de aktuella tillgänglighetsinställningarna i en fil.

På skärmen med alla program trycker du lätt på **Inställningar** → **Tillgänglighet** → **Hantera tillgänglighet** → **Importera/Exportera** och väljer ett exportalternativ.

Importera en fil med tillgänglighetsinställningar

Importera en fil med tillgänglighetsinställningar och uppdatera de aktuella inställningarna.

På skärmen med alla program trycker du lätt på **Inställningar** → **Tillgänglighet** → **Hantera tillgänglighet** → **Importera/Exportera** och väljer ett importalternativ. Välj en fil som ska importeras och tryck lätt på **KLAR** → **OK**. Tillgänglighetsinställningarna uppdateras enligt informationen i filen som importeras.

Dela filer med tillgänglighetsinställningar

Dela tillgänglighetsinställningsfiler med andra via e-post, Wi-Fi Direct, Bluetooth med mera.

På skärmen med alla program trycker du lätt på **Inställningar** → **Tillgänglighet** → **Hantera tillgänglighet** → **Dela via**. Välj sedan tillgänglighetsfilerna och tryck lätt på **Klar**. Välj en delningsmetod och följ anvisningarna på skärmen för att dela filerna.

Felsökning

Innan du kontaktar ett Samsung-servicecenter ska du försöka med följande lösningar. Vissa situationer är kanske inte tillämpliga för din enhet.

När du slår på enheten eller under tiden du använder den, blir du ombedd att ange en av följande koder:

- Lösenord: När enhetslåset är aktiverat måste du ange det lösenord du har angett för enheten.
- PIN: När du använder enheten för första gången eller när PIN-kodsfunktionen är aktiverad måste du ange PIN-koden för SIM- eller USIM-kortet. Du kan inaktivera den här funktionen genom att använda menyn Lås SIM-kort.
- PUK: Ditt SIM- eller USIM-kort är spärrat, vanligtvis som resultat av att du har angett fel PIN-kod flera gånger i följd. Du måste ange den PUK-kod som du fått av tjänsteleverantören.
- PIN2: När du öppnar en meny som kräver PIN2, måste du ange den PIN2-kod som medföljer SIM- eller USIM-kortet. Kontakta din tjänsteleverantör för mer information.

Din enhet visar felmeddelanden rörande nätverk eller tjänster

- Om du befinner dig i ett område med svag signal eller dålig täckning kan du förlora kontakten. Gå till ett annat område och försök igen. Under rörelse kan felmeddelanden visas upprepade gånger.
- Du kan inte komma åt vissa alternativ utan en prenumeration. Kontakta din tjänsteleverantör för mer information.

Enheten slås inte på

- Om batteriet är helt urladdat slås inte enheten på. Ladda batteriet helt innan du slår på enheten.
- Batteriet har eventuellt inte satts i korrekt. Sätt i batteriet igen.
- Torka av de båda guldfärgade kontakterna och sätt i batteriet igen.

Pekskärmen svarar långsamt eller på fel sätt

- Om du sätter ett skyddshölje eller andra tillbehör över pekskärmen kanske den inte fungerar som den ska.
- Om du bär handskar, om dina händer inte är rena när du rör pekskärmen, eller om du trycker på pekskärmen med vassa föremål eller dina fingertoppar kanske pekskärmen inte fungerar som den ska.
- Pekskaerren kan sluta fungera när det är fuktigt eller om den utsätts för vatten.
- Starta om enheten för att rensa tillfälliga programvarufel.
- Se till att enhetens programvara är uppdaterad till senaste versionen.
- Om pekskärmen blir repig eller skadad ska du besöka ett Samsung-servicecenter.

Din enhet slutar svara eller har allvarliga fel

Om enheten slutar svara eller hänger sig kan du behöva stänga program eller ta ut och sätta i batteriet igen och slå på enheten för att återfå full funktion. Om enheten slutar svara ska du hålla strömknappen och volymknappen nedtryckta samtidigt i mer än 7 sekunder för att starta om.

Om detta inte löser problemet ska du göra en återställning till fabriksdata. På skärmen med alla program trycker du lätt på **Inställningar** → **Säkerhetskopiera och återställ** → **Återställning till fabriksdata** → **ÅTERSTÄLL ENHET** → **TA BORT ALLA**. Tänk på att säkerhetskopiera viktiga data på enheten innan du gör en återställning till fabriksdata.

Om problemet fortfarande kvarstår ska du kontakta ett Samsung-servicecenter.

Samtal kopplas inte fram

- Se till att du har öppnat rätt mobilt nätverk.
- Se till att du inte har ställt in samtalsspärrar för telefonnumret du ringer till.
- Se till att du inte har ställt in samtalsspärrar för telefonnumret för det inkommande samtalet.

Andra kan inte höra dig under ett samtal

- Se till att du inte täcker över den inbyggda mikrofonen.
- Kontrollera att mikrofonen är nära din mun.
- Om du använder headset ska du se till att det är anslutet på rätt sätt.

Ljudet ekar under ett samtal

Justera volymen genom att trycka på volymknappen eller gå till ett annat område.

Ett mobilt nätverk eller internet kopplas ofta ifrån eller så är ljudkvaliteten dålig

- Se till att du inte blockerar enhetens inbyggda antenn.
- Om du befinner dig i ett område med svag signal eller dålig täckning kan du förlora kontakten. Anslutningsproblemen beror eventuellt på problem med tjänsteleverantörens basstation. Gå till ett annat område och försök igen.
- När du använder enheten under förflyttning kan trådlösa nätverk kopplas ifrån på grund av problem med tjänsteleverantörens nätverk.

Batteriikonen är tom

Batterinivån är låg. Ladda eller byt ut batteriet.

Batteriet laddas inte korrekt (för laddare som är godkända av Samsung)

- Se till att laddaren är ansluten på rätt sätt.
- Om batteriterminalerna är smutsiga kanske batteriet inte laddar som det ska eller så stängs kanske enheten av. Torka av de båda guldfärgade kontakterna och försök ladda batteriet igen.
- Batterierna i vissa enheter kan inte bytas ut av användaren. Om du vill byta ut batteriet ska du besöka ett Samsung-servicecenter.

Batteriet laddas ur snabbare än när det först köptes

- När du utsätter batteriet för mycket kalla eller varma temperaturer kan den användbara laddningen minskas.
- Batteriförbrukning ökar när du använder meddelandefunktioner eller vissa program såsom spel eller internet.
- Batteriet är en förbrukningsvara och den användbara laddningen kommer att minska med tiden.

Enheten är mycket varm vid beröring

När du använder program som kräver mer ström eller använder program på enheten under en längre tid kan enheten bli varm. Detta är normalt och bör inte påverka enhetens livslängd eller prestanda.

Felmeddelanden visas vid start av kameran

Din enhet måste ha tillräckligt med minne och batteri för att hantera kameraprogrammet. Om du ser ett felmeddelande när du startar kameran ska du göra följande:

- Ladda batteriet eller byta det mot ett fulladdat.
- Frigör lite minne genom att överföra filer till en dator eller radera filer från enheten.
- Starta om enheten. Om du fortfarande har problem med kameraprogrammet efter att ha provat dessa tips, ska du kontakta ett Samsung-servicecenter.

Bildkvaliteten är sämre än förhandsgranskningen

- Kvaliteten på dina bilder kan variera beroende på omgivningen och de fotograferingstekniker du använder.
- Om du tar bilder i mörka områden, på natten eller inomhus kan bildbrus uppstå eller så kan bilderna bli oskarpa.

Felmeddelanden visas när jag öppnar multimediefiler

Om du ser felmeddelanden eller om multimediefiler inte spelas upp när du öppnar dem på enheten ska du pröva följande:

- Frigör lite minne genom att överföra filer till en dator eller radera filer från enheten.
- Se till att musikfilen inte är skyddad av Digital Rights Management (DRM). Om filen är DRM-skyddad, ska du se till att du har rätt licens eller nyckel för att spela upp filen.
- Se till att enheten stöder filformaten. Om ett filformat inte stöds, t.ex. DivX eller AC3, ska du installera ett program som stöder det. Bekräfta de filformat som din enhet stöder genom att besöka www.samsung.com.

- Enheten stöder bilder och videor som har tagits eller spelats in med enheten. Bilder och videor från andra enheter fungerar eventuellt inte på rätt sätt.
- Enheten stöder multimediefiler som är godkända av din nätverksleverantör eller leverantörer av ytterligare tjänster. Visst innehåll som cirkulerar på internet, såsom ringsignaler, videor eller bakgrunder, fungerar eventuellt inte på rätt sätt.

En annan Bluetooth-enhet hittas inte

- Kontrollera att den trådlösa Bluetooth-funktionen är aktiverad på enheten.
- Se till att den trådlösa Bluetooth-funktionen är aktiverad på enheten du vill ansluta till.
- Se till att enheten och den andra Bluetooth-enheten ligger inom det längsta avståndet för Bluetooth (10 m).

Om förslagen ovan inte hjälper dig att lösa problemet kontaktar du ett Samsung-servicecenter.

Ingen anslutning upprättas när du ansluter enheten till en dator

- Se till att den USB-kabel som du använder är kompatibel med enheten.
- Se till att du har rätt drivrutin installerad på datorn och att den har uppdaterats.
- Om du använder Windows XP ska du se till att du har Windows XP Service Pack 3 eller högre installerat på datorn.
- Se till att du har Samsung Kies eller Windows Media Player 10 eller högre installerat på datorn.

Enheten hittar inte din nuvarande plats

GPS-signaler kan hindras på vissa platser, t.ex. inomhus. Ställ in enheten på att använda Wi-Fi eller ett mobilt nätverk för att hitta din nuvarande plats i dessa situationer.

Data som lagrats på enheten har förlorats

Säkerhetskopiera alltid alla viktiga data som finns lagrade på enheten. Annars går det inte att återställa data som blivit skadade eller som förlorats. Samsung är inte ansvarigt för förlust av data som finns lagrade på enheten.

Ett litet glapp visas runt utsidan av enhetens hölje

- Det här glappet är en nödvändig tillverkningsfunktion och vissa mindre rörelser eller vibrationer i delar kan uppstå.
- Med tiden kan friktionen mellan delar leda till att det här glappet ökar något.

Behöver du hjälp eller har frågor, hänvisar vi till www.samsung.se.

Klicka på "SUPPORT"=>"Hjälp & felsökning" och välj sedan produktgrupp och produkttyp

Alternativt ring vår kundsupport tfn:
0771-SAMSUNG (7267864)

Upphovsrätt

Copyright © 2015 Samsung Electronics

Den här bruksanvisningen skyddas av internationell upphovsrättslagstiftning.

Ingen del i den här bruksanvisningen får reproduceras, distribueras, översättas eller överföras i någon form eller på något sätt, elektroniskt eller mekaniskt, inklusive fotokopiering, inspelning och lagring i system för lagring av och åtkomst till information, utan föregående skriftligt samtycke från Samsung Electronics.

Varumärken

- SAMSUNG och logotypen för SAMSUNG är registrerade varumärken som tillhör Samsung Electronics.
- Bluetooth® är ett registrerat varumärke som tillhör Bluetooth SIG, Inc. i hela världen.
- Wi-Fi®, Wi-Fi Protected Setup™, Wi-Fi CERTIFIED Passpoint™, Wi-Fi Direct™, Wi-Fi CERTIFIED™ och logotypen för Wi-Fi är registrerade varumärken som tillhör Wi-Fi Alliance.
- Alla andra varumärken och upphovsrätter tillhör respektive ägare.