



SM-G900F
SM-G900H

دليل المستخدم

المحتويات

الملف التمهيدي

بدء التشغيل

- ٨ تصميم الجهاز
- ١٠ المفاتيح
- ١١ محتويات العبوة
- ١٢ تركيب بطاقة SIM أو USIM والبطارية
- ١٥ شحن البطارية
- ١٨ إدخال بطاقة ذاكرة
- ٢٠ تشغيل جهازك وإيقاف تشغيله
- ٢٠ حمل الجهاز
- ٢١ قفل الجهاز أو إلغاء قفله

الأساسيات

- ٢٢ استخدام شاشة اللمس
- ٢٥ رموز المؤشر
- ٢٦ الإشعارات ولوحات الضبط السريع
- ٢٨ الشاشة الرئيسية وشاشة التطبيقات
- ٣١ فتح التطبيقات
- ٣١ تثبيت التطبيقات أو إلغاء تثبيتها
- ٣٣ إدخال نص
- ٣٦ استخدام ميزة توفير الطاقة
- ٣٧ الوصول إلى معلومات التعليمات

التخصيص

- ٣٨ الانتقال إلى الوضع السهل
- ٣٨ إدارة الشاشات الرئيسية وشاشة التطبيقات
- ٤١ تغيير طريقة قفل الشاشة
- ٤٢ ضبط خلفية
- ٤٢ تغيير نغمات الرنين
- ٤٣ إعداد الحسابات
- ٤٣ نقل الأسماء من أجهزة أخرى إلى جهازك

الاتصال بالشبكة

- ٤٥ الاتصال بشبكة محمول
- ٤٥ التوصيل بشبكة Wi-Fi
- ٤٧ استخدام محسن التنزيل
- ٤٧ استخدام مفتاح الشبكة الذكية
- ٤٨ ربط الأجهزة واستخدام نقاط اتصال الهواتف المحمولة

ميزات الحركات وإمكانية الاستخدام

- ٥٠ حركات التحكم
- ٥٤ العرض السريع
- ٥٤ الإطار المتعدد
- ٥٨ صندوق الأدوات
- ٥٩ تشغيل ببدا واحدة
- ٦٠ زيادة حساسية شاشة اللمس

الهاتف

- ٦١ إجراء مكالمات
- ٦٤ تلقي المكالمات
- ٦٥ أثناء إجراء المكالمات

الاستوديو

- ٨٥ عرض المحتوى على الجهاز
- ٨٧ تعديل المحتوى في الجهاز

الإنترنت و SNS

- ٩٠ الإنترنت
- ٩١ Chrome
- ٩١ Hangouts
- ٩١ ChatON

جهات الاتصال

- ٦٦ إضافة جهات اتصال
- ٦٦ إدارة جهات الاتصال

الرسائل والبريد الإلكتروني

- ٦٨ الرسائل
- ٧٠ بريد إلكتروني
- ٧١ Gmail

S Health

- ٩٢ نبذة عن S Health
- ٩٣ بدء تشغيل S Health
- ٩٤ تخصيص شاشة S Health الرئيسية
- ٩٥ استخدام قوائم S Health
- ٩٦ قياس الخطوات التي يتم قطعها
- ٩٧ تسجيل معلومات التدريب
- ١٠٣ تسجيل الأطعمة التي يتم تناولها
- ١٠٤ استخدام القوائم الإضافية

الكاميرا

- ٧٢ التقاط الصور والفيديو
- ٧٤ استخدام مؤثر HDR (اللون الثري)
- ٧٤ استخدام وضع التركيز الانتقائي
- ٧٦ تشغيل الكاميرا على شاشة المقفلة
- ٧٦ استخدام وضع التصوير
- ٧٧ استخدام وضع اللقطة والمزيد
- ٧٩ استخدام وضع الكاميرا المزدوجة
- ٨٠ استخدام وضع الجولة الظاهرية
- ٨٢ تطبيق مؤثرات الفلتر
- ٨٢ استخدام ميزة التكبير
- ٨٣ استخدام وضع محدد المناظر عن بُعد
- ٨٤ تغيير ضبط الكاميرا

الميزات الصوتية

- ١٠٥ S Voice
- ١٠٧ مسجل الصوت
- ١٠٩ البحث الصوتي
- ١٠٩ وضع السيارة

الوسائط المتعددة

الموسيقى ١١٤

فيديو ١١٦

YouTube ١١٧

Flipboard ١١٨

Google+ ١١٨

صور ١١٨

ألعاب Play ١١٩

موسيقى Play ١١٩

Play Newsstand ١١٩

الحماية

ماسح الأصابع ١٢٠

الوضع الخاص ١٢٣

الأمان

وضع الطوارئ ١٢٥

إرسال رسائل تعليمات ١٢٧

إشعار ظروف الطقس الشديدة (أخبار Geo) ١٢٨

الأدوات المساعدة

مستكشف S ١٣٠

مخطط S ١٣١

الحاسبة ١٣٣

الساعة ١٣٤

Drive ١٣٥

Dropbox ١٣٥

Google ١٣٦

Kids Mode ١٣٧

مكبر ١٤٠

خرائط ١٤٠

المذكرة ١٤١

ملفاتي ١٤٢

التوصيل بأجهزة أخرى

NFC ١٤٣

البلوتوث ١٤٥

S Beam ١٤٨

Quick connect ١٤٩

Smart Remote ١٥٣

Screen Mirroring ١٥٦

استخدام ميزة الطباعة المحمولة ١٥٨

مدير الجهاز والبيانات

ترقية الجهاز ١٥٩

نقل الملفات بين الجهاز والكمبيوتر ١٦٠

النسخ الاحتياطي واستعادة البيانات ١٦١

إجراء إعادة تعيين بيانات ١٦٢

الضبط

نبذة عن الضبط ١٦٣

الضبط السريع ١٦٣

وصلات الشبكة ١٦٣

الاتصال والمشاركة ١٦٧

الصوت والعرض ١٦٨

تخصيص ١٧٢

الحركة ١٧٣

١٧٤ المستخدم والنسخ الاحتياطي

١٧٥ النظام

١٨١ التطبيقات

١٨١ إعدادات Google

إمكانية الوصول

١٨٢ إمكانية الوصول

١٨٣ استخدام مفتاح الصفحة الرئيسية لفتح قوائم إمكانية الوصول

١٨٣ TalkBack

١٩٤ تغيير حجم الخط

١٩٥ تكبير الشاشة

١٩٥ ضبط تنذيرات الإشعارات

١٩٥ عكس ألوان العرض

١٩٦ ضبط الألوان

١٩٦ ضبط إشعار الفلاش

١٩٦ إيقاف كل الأصوات

١٩٧ تخصيص ضبط التسمية التوضيحية

١٩٧ ضبط توازن الصوت

١٩٨ استخدام الصوت الأحادي

١٩٨ استخدام كاشف الصوت لبكاء الأطفال

١٩٨ استخدام التفاعل التلقائي مع اللمس

١٩٩ استخدام القوائم المُباعدة

٢٠٠ تشغيل الشاشة باستخدام ميزة الإيماءات الهوائية

٢٠٠ ضبط خيارات تأخير الضغط المطوّل

٢٠١ استخدام وضع التحكم في التفاعل

٢٠١ الرد على/إنهاء المكالمات

٢٠٢ استخدام وضع النقرة الواحدة

٢٠٢ تهيئة ضبط إمكانية الوصول

٢٠٣ استخدام الميزات المفيدة الأخرى

حل المشكلات

الملف التمهيدي

يوفر هذا الجهاز اتصالات محمول وخدمات وسائط باستخدام أحدث معايير وخبرات سامسونج التكنولوجية. دليل المستخدم هذا والمعلومات المتاحة على www.samsung.com تحتوي على تفاصيل حول وظائف وميزات الجهاز.

- يرجى قراءة هذا الدليل قبل استخدام الجهاز لضمان الاستخدام الآمن والسليم.
- تستند عمليات الوصف على الإعدادات الافتراضية للجهاز.
- قد يختلف بعض المحتوى عن الجهاز الموجود لديك وذلك استنادًا إلى المنطقة أو مزود الخدمة، أو برنامج الجهاز.
- المحتوى (المحتوى عالي الجودة) الذي يتطلب استخدام وحدة معالجة مركزية CPU عالية الأداء واستخدام RAM سيؤثر على المستوى العام للأداء للجهاز. التطبيقات المتعلقة بالمحتوى قد لا تعمل بطريقة صحيحة حسب مواصفات الجهاز والبيئة المستخدمة فيه.
- لا تتحمل سامسونج المسؤولية عن مشكلات الأداء التي قد تحدث بسبب التطبيقات الواردة من أي مزود آخر غير سامسونج.
- سامسونج غير مسؤولة عن مشكلات الأداء أو حالات عدم التوافق التي تحدث بسبب التعديل في ضبط السجل أو التغيير في برنامج نظام التشغيل. قد تؤدي محاولة تخصيص نظام التشغيل إلى تشغيل جهازك أو التطبيقات بطريقة غير صحيحة.
- البرامج، ومصادر الصوت، والخلفيات، والصور، والوسائط الأخرى المتاحة في هذا الجهاز مرخصة للاستخدام المحدود. استخراج هذه المواد واستخدامها لأغراض تجارية أو غيرها يعد انتهاكًا لقوانين حقوق الطبع والنشر. المستخدمون مسؤولون تمامًا عن الاستخدام غير المسموح به للوسائط.
- قد تتحمل تكاليف إضافية مقابل خدمات البيانات، مثل الرسائل، أو التحميل والتنزيل، أو المزامنة التلقائية، أو استخدام خدمات الموقع. لكي تتجنب التكاليف الإضافية، حدد خطة تعريف بيانات مناسبة. لمعرفة التفاصيل، يُرجى الاتصال بمزود الخدمة الخاص بك.
- التطبيقات الافتراضية التي تأتي مع الجهاز تخضع للتحديثات ولا يتم دعمها بدون الحصول على إشعار مسبق. إذا كانت لديك أي أسئلة حول أحد التطبيقات المرفقة بالجهاز، فاتصل بمركز خدمة سامسونج. بالنسبة للتطبيقات التي يتم تثبيتها بمعرفة المستخدم، اتصل بمزودي الخدمة.
- قد يؤدي تعديل نظام تشغيل الجهاز أو تثبيت برامج من مصادر غير معتمدة إلى حدوث أعطال في الجهاز، أو إتلاف أو فقدان للبيانات. تعتبر هذه الإجراءات مخالفات لاتفاقية ترخيص سامسونج وبالتالي ستبطل الضمان الخاص بك.

الرموز الإرشادية

تحذير: المواقع التي قد تؤدي إلى إصابتك أنت أو الآخرين



تنبيه: المواقع التي قد تتسبب في تلف الجهاز أو أي معدات أخرى



ملاحظة: الملاحظات، أو تلميحات الاستخدام، أو أي معلومات إضافية



بدء التشغيل

تصميم الجهاز

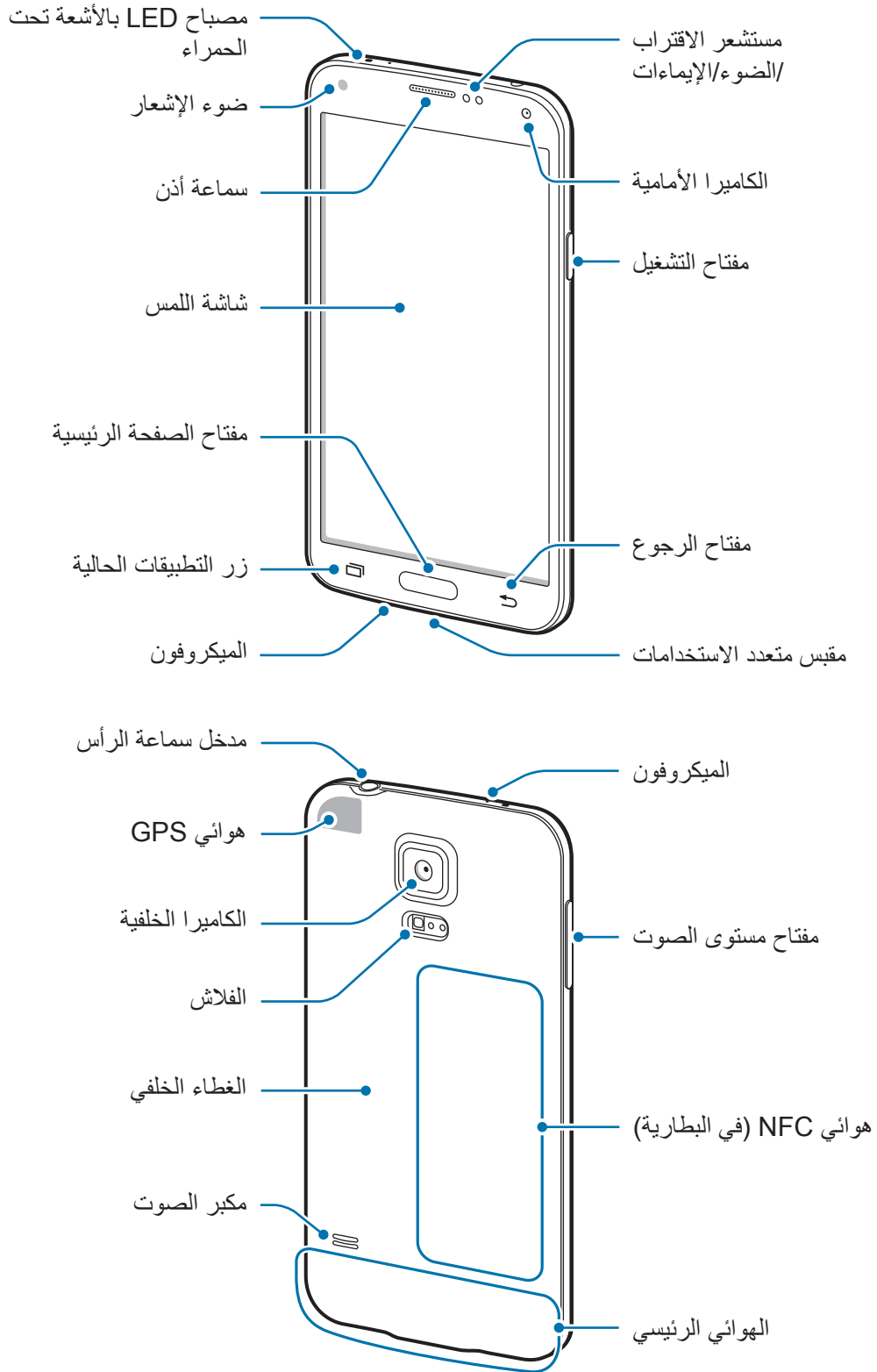



- لا تغط منطقة الهوائي بيديك أو بأي أدوات أخرى. قد يتسبب ذلك في حدوث مشكلات في الاتصال أو استنفاد البطارية.
- لا تستخدم واقي للشاشة. قد يؤدي ذلك إلى حدوث أعطال في المستشعر.

الحفاظ على المقاومة للماء والأتربة

قد يتلف الجهاز في حالة دخول الماء أو التراب إلى الجهاز. اتبع هذه التلميحات بعناية لكي تحول دون إتلاف الجهاز وللحفاظ على مستوى أداء الجهاز المقاوم للماء والتراب.

- لا تغمر الجهاز في الماء أعمق من ١ م وإبقائه مغموراً لأكثر من ٣٠ دقيقة.
- تأكد أن الغطاء الخلفي وأغطية المقبس متعدد الاستخدامات مغلقة بطريقة محكمة. وإلا، فلن توفر حماية من الماء والأتربة.
- لا تغمر الجهاز في الماء لفترات زمنية ممتدة.
- لا تعرّض الجهاز لـ **الماء المندفِع بسبب الضغوط العالية**، مثل الماء الذي يجري من أعلى، أو أمواج المحيط، أو مساقط المياه.
- لا تفتح أغطية الجهاز عندما يكون الجهاز في الماء أو في أماكن شديدة الرطوبة، مثل حمامات السباحة أو الحمامات المنزلية.
- لا تفتح الغطاء الخلفي ويديك مبللتين أو عندما يكون الجهاز رطباً.
- **العازل المطاطي المثبت في الغطاء الخلفي** يعتبر مكوناً مهماً في الجهاز. احتسب عند فتح الغطاء الخلفي للبطارية وغلقه وذلك لكي تتجنب إتلاف العازل المطاطي. أيضاً تأكد من أن المطاطة خالية من الحطام مثل الرمل أو الغبار لمنع تلف الجهاز.
- لا تفصل أو تزيل غطاء المقبس متعدد الاستخدامات من الجهاز.
- في حالة تعرض الجهاز للبلل بالماء النقي، جففه تماماً باستخدام قطعة قماش نظيفة وناعمة. في حالة تعرض الجهاز لأي سائل آخر غير الماء، فاشطفه بالماء النقي على الفور وجففه تماماً باستخدام قطعة قماش نظيفة وناعمة. يؤدي عدم شطف الجهاز بالماء النقي وتجفيفه كما هو موضح في الإرشادات إلى عدم القدرة على تشغيل الجهاز أو قد تظهر على الجهاز مشكلات تجميلية.
- قد ينفك الجزء الخلفي وأغطية المقبس متعدد الاستخدامات بعض الشيء في حالة سقوط الجهاز أو اصطدامه. تأكد من محاذاة كل الأغطية بشكل صحيح ومغلقة بشكل محكم.

- في حالة غمر الجهاز في الماء أو إذا كان الميكروفون أو مكبر الصوت مبللاً، فقد لا يكون الصوت مسموعاً بوضوح أثناء إجراء المكالمات. تأكد أن الميكروفون أو مكبر الصوت نظيفاً وجافاً بواسطة مسحة بقطعة قماش جافة.
- التصميم المقاوم للماء الذي يتميز به الجهاز يجعله يهتز قليلاً في ظروف معينة. الاهتزاز في هذه الحالات، مثلما هو الحال عندما يكون مستوى الصوت عاليًا يكون طبيعيًا ولا يؤثر على مستوى أداء الجهاز.
- شاشة اللمس والميزات الأخرى قد لا تعمل بطريقة صحيحة في حالة استخدام الجهاز في الماء أو في أي سوانل أخرى.
- تم اختبار الجهاز في بيئة متحكم بها وظهر أنه مقاوم للماء والتراب في مواقع معينة (يلبي متطلبات التصنيف IP67 كما هو موضح وفقاً للمعيار الدولي IEC 60529 – درجات الحماية المتاحة بواسطة الغلق [رمز IP]، ظروف الاختبار: ١٥ – ٣٥ درجة مئوية، ٨٦ – ١٠٦ كيلوباسكال، ١ متر، لمدة ٣٠ دقيقة). على الرغم من هذا التصنيف، فإن جهازك لا يعتبر مانعاً لنفاذ الماء في أي موقف.

المفاتيح

مفتاح	الوظيفة
	التشغيل
	<ul style="list-style-type: none"> • اضغط مطولاً لتشغيل الجهاز أو لإيقاف تشغيله. • اضغط لقف الجهاز أو إلغاء قفله. ينتقل الجهاز إلى وضع القفل عند إيقاف تشغيل شاشة اللمس.
	التطبيقات الحالية
	<ul style="list-style-type: none"> • اضغط لفتح قائمة التطبيقات الحالية. • اضغط مطولاً للوصول إلى الخيارات الإضافية للشاشة الحالية.
	الصفحة الرئيسية
	<ul style="list-style-type: none"> • اضغط للعودة إلى شاشة الصفحة الرئيسية. • اضغط مرتين لتشغيل S Voice. • اضغط مطولاً لتشغيل Google.
	رجوع
	<ul style="list-style-type: none"> • اضغط للرجوع إلى الشاشة السابقة.

مفتاح	الوظيفة
	<ul style="list-style-type: none"> • اضبط لضبط مستوى صوت الجهاز.

محتويات العبوة

تحقق من وجود الأشياء التالية داخل علبة المنتج:

- الجهاز
- البطارية
- دليل التشغيل السريع
- قد تختلف العناصر المرفقة بجهازك وأي ملحقات متوفرة حسب منطقتك ومزود الخدمة الخاص بك.
- يتم تصميم العناصر المرفقة خصيصاً لهذا الجهاز، وقد لا تكون متوافقة مع أجهزة أخرى.
- المظاهر والمواصفات تخضع للتغير بدون إشعار مسبق.
- يمكنك شراء ملحقات إضافية من موزع سامسونج المحلي. تأكد أنها متوافقة مع الجهاز قبل الشراء.
- استخدم الملحقات المعتمدة من سامسونج فقط. بعض الملحقات مثل أجهزة الإرساء قد لا يكون متوفر بها ترخيص مقاومة الماء والتراب.
- يخضع مدى توفر جميع الملحقات للتغير حسب الشركات المصنعة بالكامل. لمزيد من المعلومات حول مدى توفر الملحقات، راجع موقع سامسونج على الويب.



تركيب بطاقة SIM أو USIM والبطارية

أدخل بطاقة SIM أو USIM المتاحة بواسطة مزود خدمة الهاتف المحمول، والبطارية المرفقة.

- تعمل بطاقات microSIM فقط مع الجهاز.
- قد لا تتوفر بعض خدمات LTE حسب مزود الخدمة. للحصول على تفاصيل حول مدى توفر الخدمة، اتصل بمزود الخدمة لديك.



١ أزل الغطاء الخلفي.

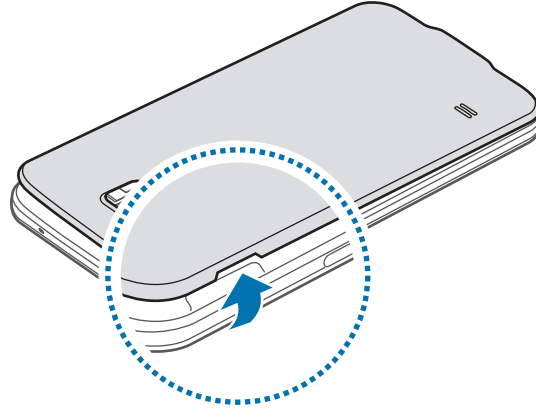

توخى الحرص حتى لا تلحق الضرر بأظفارك عند إزالة الغطاء الخلفي.



لا تثن الغطاء الخلفي ولا تقم بلييه. فإن ذلك قد يتلف الغطاء.



٢ أدخل بطاقة SIM أو USIM بحيث تكون الأطراف الملونة بالذهبي متجهة للأسفل.

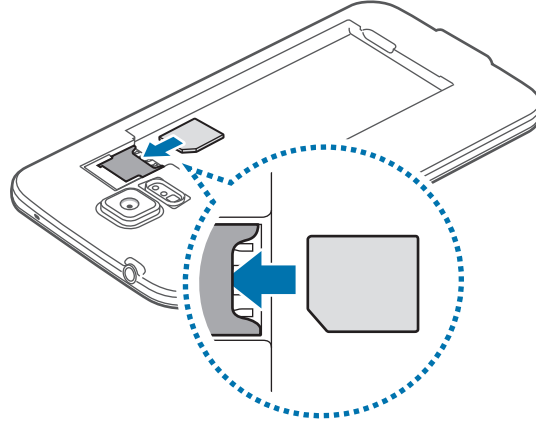

- لا تدخل بطاقة الذاكرة في فتحة بطاقة SIM. في حالة انحسار بطاقة الذاكرة في فتحة بطاقة SIM، خذ الجهاز إلى مركز خدمة سامسونج لإزالة بطاقة الذاكرة.
- توخّ بالغ الحذر ألا تفقد أو تدع الآخرين يستخدمون بطاقة SIM أو USIM الخاصة بك. سامسونج ليست مسؤولة عن أي تلفيات أو مشكلات قد تحدث بسبب البطاقات المفقودة أو المسروقة.

٣ أدخل البطارية.

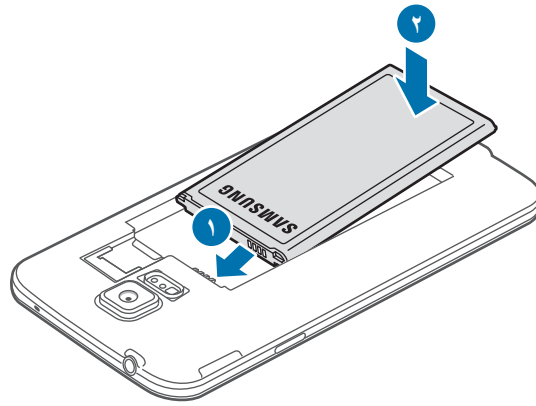

٤ أعد وضع الغطاء الخلفي إلى مكانه.

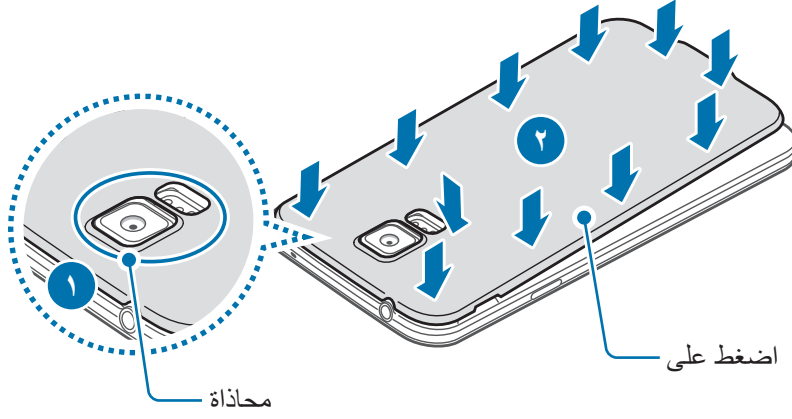

- تأكد أن الغطاء الخلفي مغلق بإحكام.
- استخدم فقط الأغشية الخلفية والملحقات المعتمدة من سامسونج مع الجهاز.



إزالة بطاقة SIM أو USIM والبطارية

١ أزل الغطاء الخلفي.

٢ اسحب البطارية للخارج.

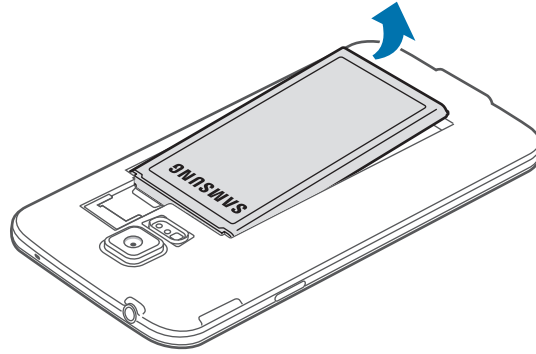

٣ اضغط على بطاقة SIM أو USIM بإصبعك، ثم اسحبها للخارج.

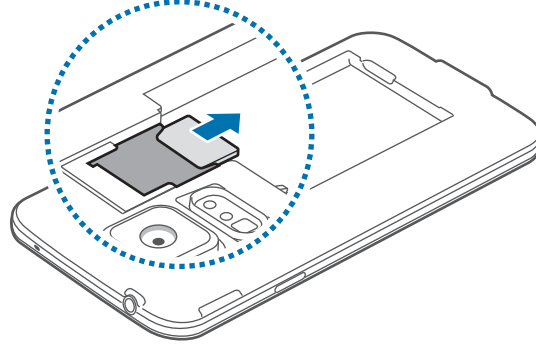

شحن البطارية

استخدم الشاحن لشحن البطارية قبل استخدامها لأول مرة. يمكن استخدام الكمبيوتر أيضاً لشحن الجهاز بواسطة توصيله باستخدام كابل USB.

يجب استخدام الشواحن والكبلات والبطاريات المعتمدة من سامسونج فقط. يمكن للشواحن أو الكبلات غير المعتمدة أن تتسبب في انفجار البطاريات أو تلحق أضراراً بجهازك.



- عندما تنخفض طاقة البطارية، يظهر رمز البطارية فارغاً.
- في حالة تفريغ طاقة البطارية بالكامل، لا يمكن تشغيل الجهاز على الفور عند توصيل الشاحن. اترك البطارية المفروغة حتى تشحن بالكامل لبضع دقائق قبل محاولة تشغيل الجهاز.
- في حالة استخدامك لتطبيقات متعددة مرة واحدة، أو تطبيقات الشبكة، أو التطبيقات التي تحتاج إلى إجراء اتصال بجهاز آخر، فإن ذلك سيؤدي إلى استنفاد طاقة البطارية. لكي تتجنب قطع الاتصال عن الشبكة أو فقدان التيار أثناء نقل البيانات، فاستخدم دوماً هذه التطبيقات بعد شحن البطارية بالكامل.



١ قم بتوصيل كابل USB بمهايئ طاقة USB.

٢ افتح غطاء المقبس متعدد الاستخدامات.

٣ عند استخدام كابل USB، قم بتوصيل كابل USB بالجانب الأيمن من المقبس متعدد الاستخدامات كما هو موضح في الصورة أدناه.

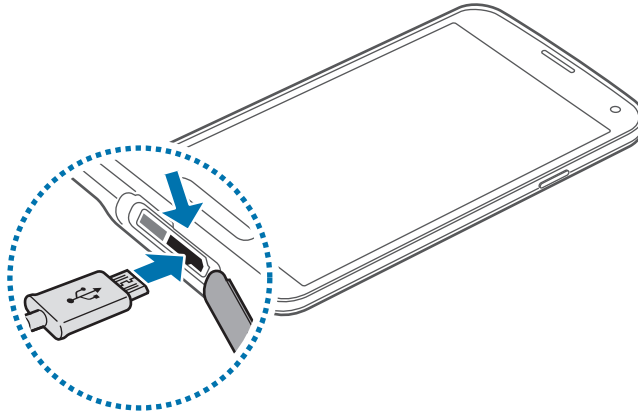

- قد يؤدي توصيل الشاحن بطريقة غير صحيحة إلى إلحاق تلفيات خطيرة بالجهاز. لا يغطي الضمان أية أضرار تنتج عن سوء الاستخدام.
- تأكد من أن الغطاء الخلفي وغطاء مقبس متعدد الاستخدامات مغلق بإحكام لمنع دخول الماء والغبار إلى الجهاز. فتح الغطاء أو عدم إحكام غلقه قد يسمح للماء والغبار بالدخول إلى الجهاز والتسبب بأضرار.
- احذر عدم إتلاف أو فك غطاء مقبس متعدد الاستخدامات. يمكن أن يؤدي الغطاء التالف أو المفقود إلى إتلاف الماء للجهاز.



٤ قم بتوصيل مهايئ طاقة USB بالمقبس الكهربائي.

- يمكنك استخدام الجهاز أثناء الشحن، ولكن قد يستغرق وقتاً أطول لشحن البطارية بالكامل.
- في حالة تلقي الجهاز مصدر غير مستقر للتيار أثناء الشحن، فقد لا تعمل شاشة اللمس. في حالة حدوث ذلك، افصل الشاحن عن الجهاز.
- أثناء الشحن، قد يسخن الجهاز. وهذا يعد أمراً طبيعياً، وينبغي ألا يؤثر على عمر الجهاز أو على أدائه. في حالة ارتفاع درجة حرارة البطارية عن المعتاد، فقد يتوقف الشاحن عن الشحن.
- إذا لم يكن يتم شحن جهازك بطريقة صحيحة، فخذ جهازك والشاحن إلى مركز خدمة سامسونج.



٥ بعد الشحن الكامل للبطارية، افصل الجهاز عن الشاحن. افصل الشاحن عن الجهاز، ثم افصله عن المقبس الكهربائي.

لا تخرج البطارية قبل فصل الشاحن. حيث قد يؤدي ذلك إلى إتلاف الجهاز.



لتوفير الطاقة، افصل الشاحن في حالة عدم استخدامه. لا يتوفر بالشاحن زر لتشغيل التيار، لذا، يجب عليك فصل الشاحن عن المقبس الكهربائي في حالة عدم الاستخدام لتجنب استنفاد التيار. ينبغي أن يظل الشاحن قريباً من المقبس الكهربائي بحيث يسهل الوصول إليه أثناء الشحن.



٦ اغلق غطاء المقبس متعدد الاستخدامات.

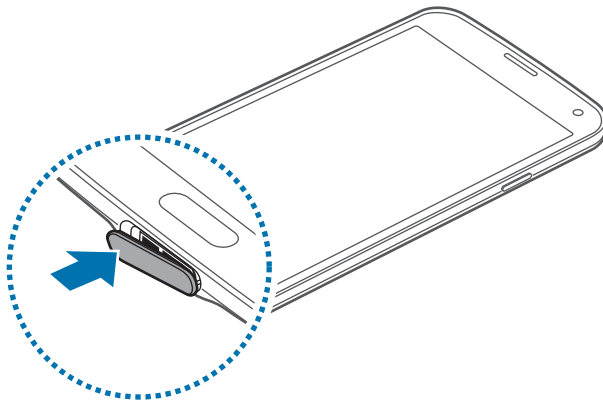

تأكد أن غطاء المقبس متعدد الاستخدامات مغلق بإحكام.



تقليل استهلاك البطارية

قد يوفر الجهاز خيارات تساعدك على توفير طاقة البطارية. من خلال تخصيص هذه الخيارات وإلغاء تنشيط الميزات الموجودة في الخلفية، يمكنك استخدام الجهاز لفترة زمنية أطول بين فترات الشحن:

- في حالة عدم استخدام الجهاز، انتقل إلى وضع السكون بالضغط على مفتاح التشغيل.
- أغلق التطبيقات غير الضرورية باستخدام مدير المهام.
- قم بإلغاء تنشيط ميزة البلوتوث.
- قم بإلغاء تنشيط ميزة Wi-Fi.
- قم بإلغاء تنشيط المزامنة التلقائية للتطبيقات.
- قلل زمن الإضاءة الخلفية.
- قلل سطوع الشاشة.

إدخال بطاقة ذاكرة

يقبل جهازك بطاقات الذاكرة بسعات أقصاها ١٢٨ جيجابايت. استناداً إلى جهة تصنيع ونوع بطاقة الذاكرة، فإن بعض بطاقات الذاكرة قد لا تكون متوافقة مع جهازك.



- قد لا تكون بعض بطاقات الذاكرة متوافقة بالكامل مع الجهاز. استخدام بطاقة ذاكرة غير متوافقة قد يتلف الجهاز، أو بطاقة الذاكرة أو قد يُتلف البيانات المخزنة على البطاقة.
- توخ الحذر عند إدخال بطاقة الذاكرة مع جعل جانبها الأيمن للأعلى.



- يدعم الجهاز فقط أنظمة الملفات FAT و exFAT الخاصة ببطاقات الذاكرة. إذا قمت بإدخال بطاقة مهيأة بنظام ملفات آخر، فسيطلب منك جهازك إعادة تهيئة بطاقة الذاكرة.
- ستؤدي عمليات الكتابة والمسح المتكررة للبيانات إلى تقصير عمر بطاقات الذاكرة.
- عند إدخال بطاقة ذاكرة في الجهاز، يظهر دليل ملف بطاقة الذاكرة في المجلد ملفاتي ← بطاقة SD.

١ أزل الغطاء الخلفي.

٢ أدخل بطاقة الذاكرة بحيث تكون الأطراف الملونة بالذهبي متجهة للأسفل.

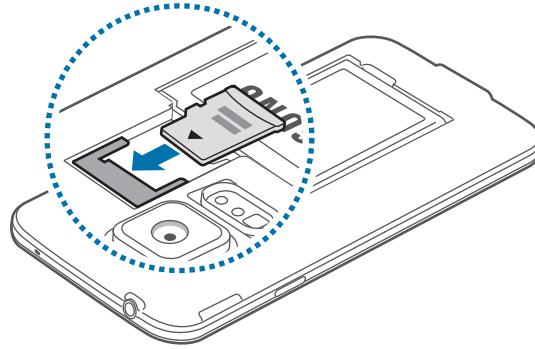

٣ أعد وضع الغطاء الخلفي إلى مكانه.

إخراج بطاقة الذاكرة

قبل إخراج بطاقة الذاكرة، قم أولاً بإلغاء تحميلها لإزالتها بأمان. على الشاشة الرئيسية، اضغط على **تطبيقات** ← **الضبط** ← **التخزين** ← **إلغاء تحميل البطاقة SD**.

١ أزل الغطاء الخلفي.

٢ اسحب بطاقة الذاكرة إلى الخارج.

٣ أعد وضع الغطاء الخلفي إلى مكانه.

لا تقم بإزالة بطاقة الذاكرة عندما يقوم الجهاز بنقل البيانات أو الوصول إلى المعلومات. يؤدي القيام بذلك إلى فقدان أو إتلاف البيانات، أو إتلاف بطاقة الذاكرة أو الجهاز. سامسونج ليست مسؤولة عن الخسائر التي قد تحدث بسبب إساءة استخدام بطاقات الذاكرة التالفة، بما في ذلك فقدان البيانات.



تهيئة بطاقة الذاكرة

بطاقة الذاكرة المهيأة على الكمبيوتر قد لا تكون متوافقة مع الجهاز. قم بتهيئة بطاقة الذاكرة على الجهاز. على الشاشة الرئيسية، اضغط على **تطبيقات** ← **الضبط** ← **التخزين** ← **تهيئة بطاقة SD** ← **تهيئة بطاقة SD** ← **مسح الكل**.

قبل تهيئة بطاقة الذاكرة، تذكر عمل نسخ احتياطية من كل البيانات المهمة المحفوظة على جهازك. لا يغطي ضمان الشركة المصنعة أي فقد للبيانات ينتج عن عبث المستخدمين.



تشغيل جهازك وإيقاف تشغيله

في حالة قيامك بتشغيل الجهاز لأول مرة، اتبع الإرشادات التي تظهر على الشاشة لإعداد جهازك. اضغط مطولاً على مفتاح التشغيل لبضع ثوان لتشغيل الجهاز. لإيقاف تشغيل الجهاز، اضغط مطولاً على مفتاح التشغيل، ثم اضغط على إيقاف التشغيل.

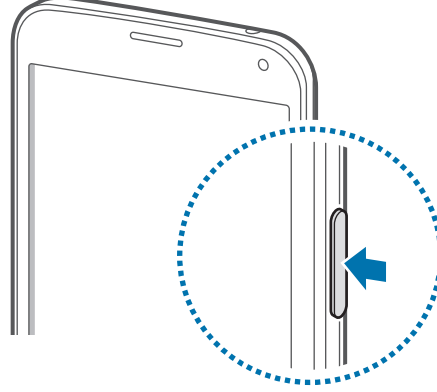

اتبع كل التحذيرات والتعليمات المنشورة من الموظفين المعتمدين عندما تكون في مناطق يحظر فيها استخدام الأجهزة اللاسلكية، مثل الطائرات والمستشفيات.



حمل الجهاز

لا تغط منطقة الهوائي بيديك أو بأي أدوات أخرى. قد يتسبب ذلك في حدوث مشكلات في الاتصال أو استنفاد البطارية.

قفل الجهاز أو إلغاء قفله

يؤدي الضغط على مفتاح التشغيل إلى إيقاف تشغيل الشاشة ويضع الجهاز في وضع القفل. يقفل الجهاز تلقائياً في حالة عدم استخدامه لفترة زمنية محددة.

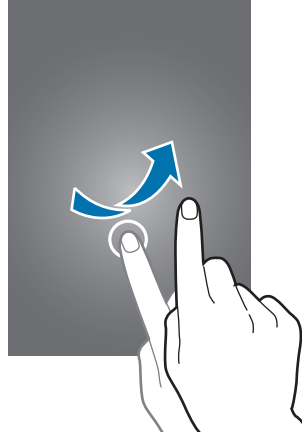

لإلغاء قفل الجهاز، اضغط على مفتاح التشغيل أو مفتاح الصفحة الرئيسية وانقر بإصبعك في أي اتجاه داخل منطقة الشاشة غير المقفلة.



يمكنك تغيير رمز إلغاء القفل لإلغاء قفل الجهاز. راجع [تغيير طريقة قفل الشاشة](#) للتعرف على التفاصيل.

الأساسيات

استخدام شاشة اللمس

- تجنب اتصال شاشة اللمس بأجهزة كهربائية أخرى. تفريغ الكهرباء الساكنة يمكن أن يسبب قصوراً في عمل شاشة اللمس. 
- لكي تتجنب إتلاف شاشة اللمس، لا تضغط عليها باستخدام أي شيء حاد، ولا تضغط عليها بشكل مفرط بأطراف أصابعك.
- قد لا يتعرف الجهاز على الإدخالات باللمس القريبة من حواف الشاشة، والتي تتم خارج منطقة الإدخال باللمس. 
- ترك شاشة اللمس في وضع الجاهزية لفترات زمنية ممتدة قد يؤدي إلى تشوه الصور (احتراق الشاشة) أو ظهور أشباح في الصورة. أوقف تشغيل شاشة اللمس في حالة عدم استخدام الجهاز.
- يُوصى باستخدام أصابعك عندما تستخدم شاشة اللمس.

الضغط

افتح أحد التطبيقات، أو لتحديد عنصر بالقائمة، أو للضغط على الزر الموجود على الشاشة، أو لإدخال حرف باستخدام لوحة المفاتيح التي تظهر على الشاشة، اضغط عليه بإصبعك.

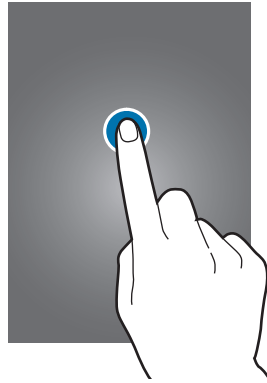

الضغط المطول

اضغط مطولاً على أحد العناصر لأكثر من ثانيتين للوصول إلى الخيارات المتاحة.



السحب

لتحريك أحد الرموز، أو صورة مصغرة، اضغط مطولاً عليه واسحبه إلى الوضع المستهدف.

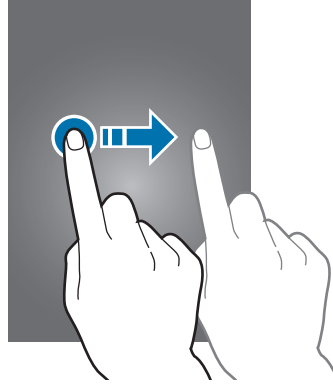

الضغط مرتين

اضغط ضغطاً مزدوجاً على صفحة ويب أو صورة لتكبير جزء منها. قم بالضغط مرتين مرة أخرى للرجوع.

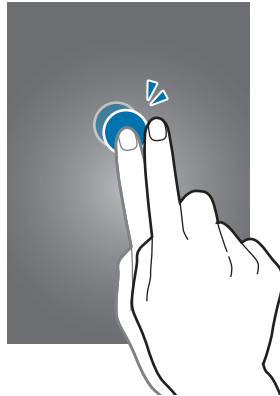

السحب

اسحب لليسر أو اليمين على الشاشة الرئيسية أو على شاشة التطبيقات لمشاهدة لوحة أخرى. انقر للأعلى أو للأسفل للتمرير بين صفحات الويب أو بين قائمة، مثل جهات الاتصال.

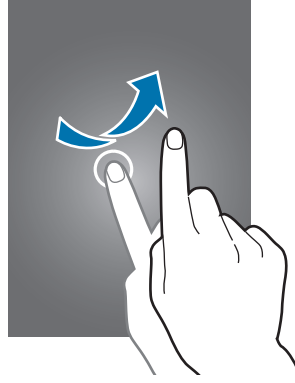

فرد الأصابع وضمهما

افرد إصبعين عن بعضهما البعض على إحدى صفحات الويب، أو على خريطة، أو صورة، لتكبير جزء منها. اضغط للتصغير.

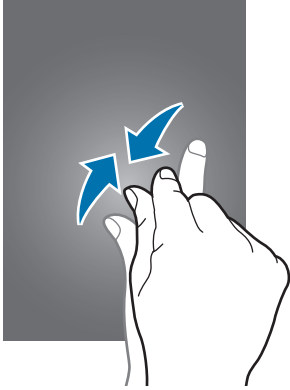





رموز المؤشر

توفر الرموز التي يتم عرضها على شريط الحالة معلومات حول حالة الجهاز. الرموز التي يتم سردها في الجدول التالي هي الرموز الأكثر شهرة.



لا يظهر شريط الحالة في الجزء العلوي من الشاشة في بعض التطبيقات. لعرض شريط الحالة، اسحب لأسفل من الجزء العلوي من الشاشة.

الرمز	المعنى
	لا توجد إشارة
	قوة الإشارة
	التجوال (خارج منطقة الخدمة العادية)
	شبكة GPRS متصلة
	شبكة EDGE متصلة
	شبكة UMTS متصلة
	شبكة HSDPA متصلة
	شبكة HSPA+ متصلة
	شبكة LTE متصلة (للموديلات التي تدعم خدمة LTE)
	متصلة عبر Wi-Fi
	تنشيط ميزة البلوتوث
	GPS منشط
	مكالمة جارية
	مكالمة فائتة
	ميزة الاستعراض الهوائي نشطة
	ميزة الانتظار الذكي أو الإيقاف المؤقت الذكي نشطة
	متزامن مع الويب
	متصل بالكمبيوتر
	لا توجد بطاقة SIM أو USIM
	نص جديد أو رسالة وسائط متعددة
	المنبه فعال

الرمز	المعنى
	تم تنشيط وضع كتم الصوت
	تم تنشيط وضع الاهتزاز
	تم تنشيط وضع الطيران
	حدث خطأ أو مطلوب اتخاذ حذر
	مستوى شحن البطارية

الإشعارات ولوحات الضبط السريع

استخدام لوحة الإشعارات

عندما تتلقى إشعارات جديدة، مثل الرسائل أو المكالمات الفائتة، تظهر رموز المؤشر على شريط الحالة. لمشاهدة مزيد من المعلومات حول الرموز، افتح لوحة الإشعارات واعرض التفاصيل.

لفتح لوحة الإشعارات، اسحب شريط الحالة لأسفل.

لغلق لوحة الإشعارات، امسح بيدك إلى أعلى على الشاشة.

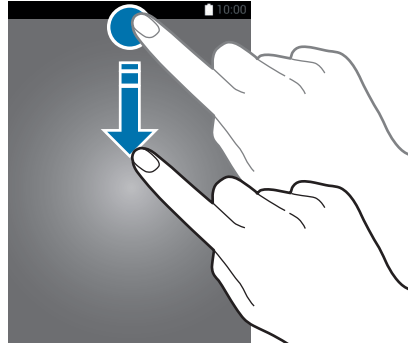

يمكنك استخدام الوظائف التالية في لوحة الإشعارات.



استخدام لوحة الضبط السريع

يتوفر عدد من أزرار الضبط السريع على لوحة الإشعارات. لعرض المزيد من أزرار الضبط السريع أو للوصول إليها، افتح لوحة الضبط السريع. عندما تفتح لوحة الضبط السريع يمكنك تنشيط أو إلغاء تنشيط ميزات عديدة أو تهيئة الضبط. لفتح لوحة الضبط السريع، اسحب شريط الحالة لأسفل باستخدام إصبعين. لغلق لوحة الضبط السريع، امسح بيدك إلى أعلى على الشاشة. لإعادة ترتيب أزرار الضبط السريع على لوحة الإشعارات، اضغط على ، واضغط مطوياً على أحد العناصر، ثم اسحب العنصر إلى موقع آخر.

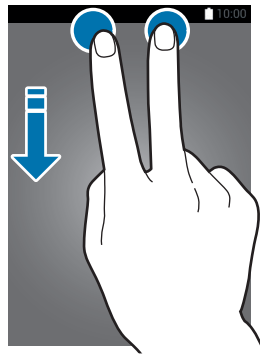

الشاشة الرئيسية وشاشة التطبيقات

شاشة الصفحة الرئيسية

تعتبر شاشة الصفحة الرئيسية هي نقطة البدء للوصول إلى جميع ميزات الجهاز. فهي تعرض رموز المؤشر، والتطبيقات المصغرة، والاختصارات المؤدية للتطبيقات، والمزيد. التطبيقات المصغرة عبارة عن تطبيقات صغيرة تقوم بتشغيل وظائف محددة بالتطبيقات لتوفير معلومات ووصول مناسب على الشاشة الرئيسية. تحتوي شاشة الصفحة الرئيسية على لوحات عديدة. لعرض لوحات أخرى، تنقل إلى اليسار أو اليمين. لتخصيص الشاشة الرئيسية، راجع إدارة الشاشات الرئيسية وشاشة التطبيقات للتعرف على التفاصيل.



خيارات الشاشة الرئيسية

اضغط مطولاً على منطقة خالية، أو ضم إصبعك معاً على الشاشة الرئيسية للوصول إلى الخيارات المتاحة على الشاشة الرئيسية.



استخدام مجلتي

اضغط على  أو قم بالتمرير لليمين على الشاشة الرئيسية لفتح مجلتي.

تعرض مجلتي تحديثات الشبكة الاجتماعية والأخبار التي تهتم بها.

لتحديد المحتوى المطلوب عرضه، اضغط على **⋮** ← الضبط، ثم حدد الفئات التي تهتم بها.

لتحديث المحتوى تلقائياً عندما تفتح مجلتي اضغط على **⋮** ← الضبط، ثم ضع علامة اختيار أمام تحديث تلقائي عند الفتح.

لإلغاء تنشيط مجلتي، على الشاشة الرئيسية، اضغط مطولاً على منطقة خالية. ثم اضغط على إعدادات الشاشة الرئيسية وحدد مجلتي.

شاشة التطبيقات

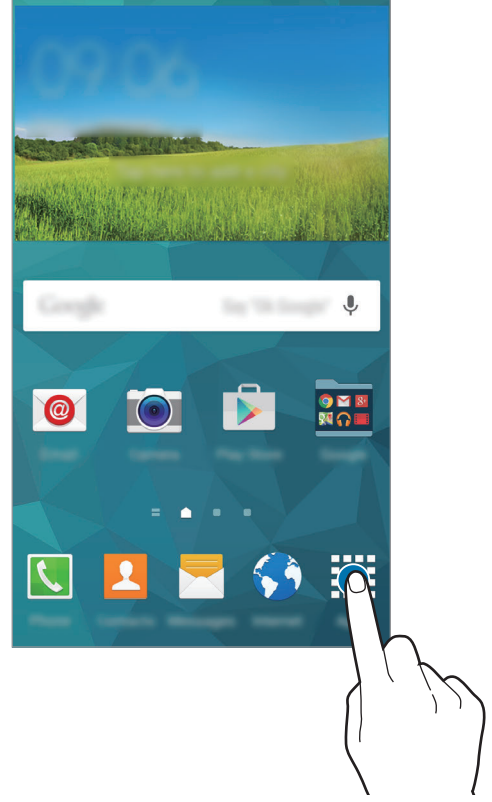

تعرض شاشة التطبيقات رموز لجميع التطبيقات، بما في ذلك أي تطبيقات جديدة مثبتة. على الشاشة الرئيسية، اضغط على **تطبيقات** لفتح شاشة التطبيقات. لعرض لوحات أخرى، قم بالتمرير إلى اليسار أو إلى اليمين، أو حدد مؤشر شاشة في الجزء السفلي من الشاشة. لتخصيص شاشة التطبيقات، راجع **إدارة الشاشات الرئيسية وشاشة التطبيقات** للتعرف على التفاصيل.



فتح التطبيقات

على الشاشة الرئيسية، أو على شاشة التطبيقات، حدد رمز تطبيق لفتحه.
افتح قائمة التطبيقات التي تم استخدامها مؤخرًا، اضغط على  وحدد رمز تطبيق لفتحه.

غلق تطبيق

اضغط على  ← ثم اضغط على إنهاء بجوار تطبيق لغلاقه. لغلق جميع التطبيقات قيد التشغيل، اضغط على إلغاء الكل. أو بدلاً من ذلك، اضغط على  ← .

تثبيت التطبيقات أو إلغاء تثبيتها



Samsung GALAXY Apps

استخدم هذا التطبيق لشراء وتنزيل Samsung apps المخصصة.
اضغط على **GALAXY Apps** على شاشة التطبيقات.

لا يتوفر هذا التطبيق حسب منطقك أو مزود الخدمة الخاص بك. 

تثبيت التطبيقات

استعرض التطبيقات حسب الفئة، أو اضغط على Q للبحث عن كلمة أساسية.
حدد تطبيقاً لعرض معلومات حوله. لتنزيل تطبيقات مجانية، اضغط على مجاني. لشراء وتنزيل التطبيقات بمقابل مادي، اضغط على الزر الذي يوضح سعر التطبيق.

افتراضياً، يقوم الجهاز بالتحديث التلقائي لأي تطبيق مثبت عندما يتوفر إصدار جديد. لتغيير الضبط الافتراضي أو لتحديث التطبيقات يدوياً، اضغط على  ← الضبط ← تحديث التطبيقات تلقائياً، ثم حدد خياراً. 

متجر Play

استخدم هذا التطبيق لشراء وتنزيل التطبيقات والألعاب التي يمكن تشغيلها على الجهاز. اضغط على متجر Play على شاشة التطبيقات.



لا يتوفر هذا التطبيق حسب منطقتك أو مزود الخدمة الخاص بك.

تثبيت التطبيقات

استعرض التطبيقات حسب الفئة، أو اضغط على Q للبحث عن كلمة أساسية. حدد تطبيقاً لعرض معلومات حوله. لتنزيل تطبيقات مجانية، اضغط على تثبيت. لشراء وتنزيل التطبيقات بمقابل مادي، اضغط على السعر واتبع التعليمات التي تظهر على الشاشة.



افتراضياً، يقوم الجهاز بالتحديث التلقائي لأي تطبيق مثبت عندما يتوفر إصدار جديد. لتغيير الضبط الافتراضي أو لتحديث التطبيقات يدوياً، اضغط على ≡ ← الإعدادات ← تحديث التطبيقات تلقائياً، ثم حدد خياراً.

تنزيل التطبيقات المقترحة

يمكنك عرض وتنزيل التطبيقات المخصصة لجهاز Galaxy. على شاشة التطبيقات، اضغط على GALAXY Essentials. أو على الشاشة الرئيسية، اضغط على التطبيق المصغر GALAXY Essentials، أو التطبيق المصغر GALAXY Gifts، ثم اضغط على ⬇ بجانب أحد التطبيقات.

لتنزيل جميع التطبيقات الموجودة في القائمة، اضغط على تنزيل الكل.

إدارة التطبيقات

إلغاء تثبيت التطبيقات أو تعطيلها

لتعطيل التطبيقات الافتراضية، على شاشة التطبيقات، اضغط على ⋮ ← إلغاء تثبيت/إلغاء تفعيل التطبيقات. يظهر ❶ في التطبيقات التي يمكنك تعطيلها. حدد أحد التطبيقات واضغط على إلغاء تفعيل.

لإلغاء تثبيت التطبيقات التي يتم تنزيلها، على شاشة التطبيقات، اضغط على ⋮ ← تطبيقات تم تنزيلها ← ⋮ ← إلغاء التثبيت. أو بدلاً من ذلك، على شاشة التطبيقات، اضغط على الضبط ← مدير التطبيقات، حدد أحد التطبيقات، ثم اضغط على إلغاء التثبيت.

تمكين التطبيقات

على شاشة التطبيقات، اضغط على **إظهار التطبيقات التي تم إلغاء تفعيلها**، حدد التطبيقات، ثم اضغط على **تم**. أو بدلاً من ذلك، على شاشة التطبيقات، اضغط على **الضبط** ← **مدير التطبيقات**، قم بالتمرير إلى **غير مفعّل**، حدد أحد التطبيقات، واضغط على **تفعيل**.

- إخفاء التطبيقات: قم بإخفاء التطبيقات في شاشة التطبيقات فقط. يمكنك متابعة استخدام التطبيقات المخفية.
- تعطيل التطبيقات: قم بتعطيل التطبيقات الافتراضية المحددة التي لا يمكن إلغاء تثبيتها من الجهاز. لا يمكنك استخدام التطبيقات المعطلة.
- إلغاء تثبيت التطبيقات: قم بإلغاء تثبيت التطبيقات التي يتم تنزيلها.



إدخال نص

تظهر لوحة المفاتيح تلقائيًا عندما تقوم بإدخال النص لإرسال الرسائل، وإنشاء المذكرات، والمزيد.

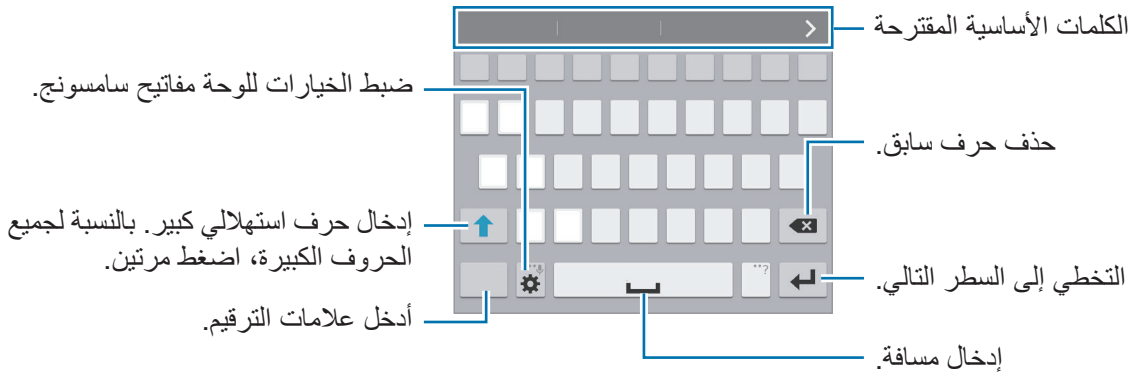

لا يتم دعم إدخال النصوص في بعض اللغات. لإدخال نص، يتعين عليك تغيير لغة الإدخال إلى إحدى اللغات المدعومة.





ضبط لغات الإدخال

اضغط على **⚙️** ← **تحديد لغات الإدخال**، ثم حدد اللغات المطلوب استخدامها. إذا حددت لغتين أو أكثر، فيمكنك تغيير اللغات بواسطة إزاحة مفتاح المسافة إلى اليسار أو إلى اليمين.

تغيير تخطيط لوحة المفاتيح

اضغط على ، حدد لغة ضمن لغات الإدخال، ثم حدد مخطط لوحة مفاتيح لكي تستخدمها. في لوحة مفاتيح 3x4 يضم المفتاح ثلاثة أو أربعة حروف. لإدخال حرف، اضغط بشكل متكرر على المفتاح المقابل للحرف. 

استخدام وظائف لوحة المفاتيح الإضافية

اضغط مطولاً على  لكي تستخدم الوظائف التالية. قد تظهر رموز أخرى بدلاً من الرمز  وذلك حسب آخر وظيفة تم استخدامها.

•  : أدخل النص صوتياً.



تأكد أن Wi-Fi أو شبكة الهاتف المحمول متصلة قبل استخدام هذه الميزة. سيتم تحميلك بتكاليف إضافية عند استخدام هذه الميزة عبر شبكة المحمول. 

•  : الانتقال إلى وضع الكتابة اليدوية.

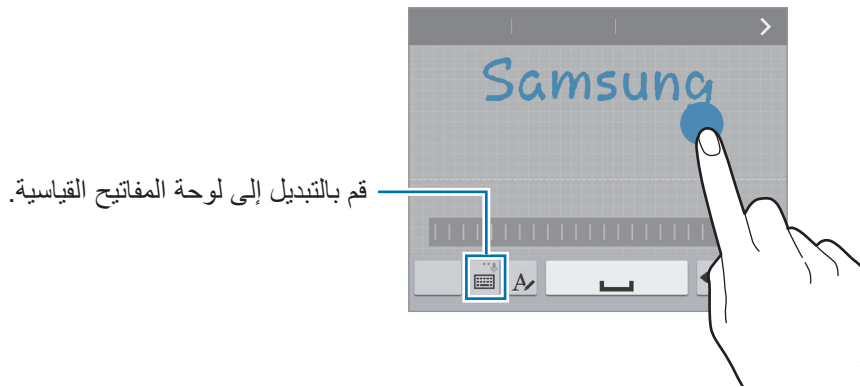

قد لا تتوفر هذه الميزة حسب منطقتك أو مزود الخدمة الخاص بك. 

- : إضافة عنصر من الحافظة. 📄
- : ضبط الخيارات للوحة المفاتيح. ⚙️
- : إدخال الرموز التعبيرية. 😊
- : قم بالتبديل إلى لوحة المفاتيح العائمة. يمكنك نقل لوحة المفاتيح إلى موقع آخر بواسطة سحب علامة التبويب. 📄

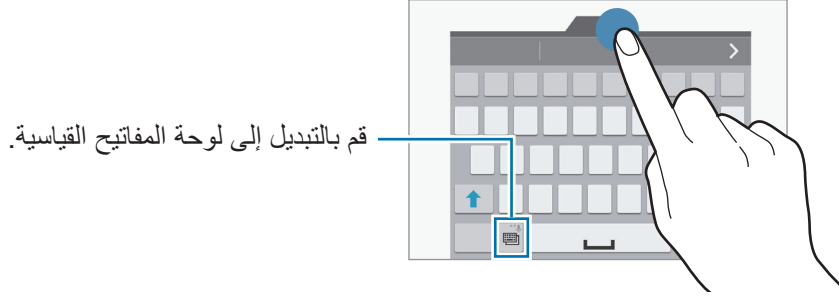

النسخ واللصق

- ١ اضغط مطولاً فوق النص.
- ٢ اسحب 🔵 أو 🔵 لتحديد النص المطلوب، أو اضغط على اختيار الكل لتحديد جميع النصوص.
- ٣ اضغط على نسخ أو قص. يتم نسخ النص المحدد إلى الحافظة.
- ٤ ضع المؤشر في المكان الذي سيتم إدراج النص عنده، ثم اضغط على 🔵 ← لصق. للصق النص الذي قمت بنسخه، اضغط على 🔵 ← الحافظة وحدد النص.

استخدام ميزة توفير الطاقة

نمط توفير الطاقة

قم بتوفير طاقة البطارية بواسطة تقييد وظائف الجهاز.

على شاشة التطبيقات، اضغط على **الضبط** ← **توفير الطاقة** ← **نمط توفير الطاقة**، ثم اسحب المفتاح **نمط توفير الطاقة** جهة اليسار. أو بدلاً من ذلك، افتح لوحة الضبط السريع واضغط على **توفير الطاقة** لتنشيطه.

حدد من بين الخيارات التالية:

- **تقييد بيانات الخلفية:** امنع التطبيقات التي تعمل في الخلفية من استخدام اتصال بيانات الهاتف المحمول.
- **تقييد الأداء:** قم بتقييد خيارات عديدة مثل إيقاف تشغيل التطبيقات الحالية والإضاءة الخلفية لمفتاح الرجوع.
- **وضع Greyscale:** اعرض الألوان الموجودة على الشاشة في شكل درجات لونية.

وضع التوفير الفائق للطاقة

استخدم هذا الوضع لزيادة طاقة بطارية الجهاز. في وضع توفير الطاقة الفائق، يقوم الجهاز بتنفيذ ما يلي:

- اعرض الألوان الموجودة على الشاشة في شكل درجات لونية.
- يقوم بتقييد التطبيقات المتاحة إلى التطبيقات الضرورية والتطبيقات المحددة فقط.
- يقوم بإلغاء تنشيط اتصال بيانات المحمول عندما يتم إيقاف تشغيل الشاشة.
- يقوم بإلغاء تنشيط ميزات Wi-Fi والبلوتوث.

على شاشة التطبيقات، اضغط على **الضبط** ← **توفير الطاقة** ← **وضع توفير الفائق للطاقة**، ثم اسحب المفتاح وضع **التوفير الفائق للطاقة** جهة اليسار. أو بدلاً من ذلك، افتح لوحة الضبط السريع واضغط على **توفير فائق للطاقة** لتنشيطه. لإضافة تطبيق على الشاشة الرئيسية، اضغط على ⊕ وحدد تطبيقاً. لإزالة تطبيق من الشاشة الرئيسية، اضغط على ⊖: ← **حذف**، حدد تطبيقاً باستخدام ⊖، ثم اضغط على موافق. لتغيير ضبط اتصال الشبكة والمزيد، اضغط على ⊖: ← **الضبط**. لإلغاء تنشيط ميزة توفير الطاقة الفائق، اضغط على ⊖: ← **إلغاء تفعيل وضع توفير الطاقة الأقصى**.

زمن الاستعداد الأقصى المقدر يوضح الزمن المتبقي قبل نفاد طاقة البطارية في حالة عدم استخدام الجهاز. قد يختلف زمن الاستعداد حسب ضبط الجهاز وظروف التشغيل.



الوصول إلى معلومات التعليمات

للوصول إلى معلومات التعليمات لأحد التطبيقات أثناء استخدام هذا التطبيق، اضغط على ⊖: ← **مساعدة**. للوصول إلى معلومات التعليمات للتعرف على كيفية استخدام الجهاز والتطبيقات، وعلى شاشة التطبيقات، اضغط على **الضبط** ← **مساعدة**.

- بعض التطبيقات قد لا تدعم هذه الميزة.
- تأكد أن Wi-Fi أو شبكة الهاتف المحمول متصلة قبل استخدام هذه الميزة. سيتم تحميلك بتكاليف إضافية عند استخدام هذه الميزة عبر شبكة المحمول.



التخصيص

الانتقال إلى الوضع السهل

يوفر لك الوضع السهل تجربة أكثر سهولة للمستخدم بواسطة استخدام مخطط أكثر سهولة ورموز أكبر على الشاشة الرئيسية. يمكنك الوصول إلى أكثر التطبيقات شعبية، والضبط المتداول، وإضافة اختصارات إلى الأسماء المفضلة لديك. على شاشة التطبيقات، اضغط على **الضبط** ← **الوضع السهل** ← **الوضع السهل**، حدد التطبيقات لتطبيق المخطط الأسهل، ثم اضغط على **تمت**. للرجوع إلى الوضع القياسي، على الشاشة الرئيسية، اضغط على **الإعدادات السهلة** ← **الوضع السهل** ← **الوضع العادي** ← **تمت**.

إدارة الاختصارات

لإضافة اختصار إلى أحد التطبيقات إلى الشاشة الرئيسية، قم بالتمرير إلى اليسار، اضغط على **+** ثم حدد أحد التطبيقات.

لإضافة اختصار إلى اسم على الشاشة الرئيسية، قم بالتمرير إلى اليمين، واضغط على **ⓘ**.

لحذف اختصار من الشاشة الرئيسية، اضغط على **:** ← **تعديل**، حدد تطبيق أو اسم بواسطة **-**.

إدارة الشاشات الرئيسية وشاشة التطبيقات

إدارة الشاشة الرئيسية

إضافة عناصر

اضغط مطولاً على أحد التطبيقات أو مجلد من شاشة التطبيقات، ثم اسحبه إلى الشاشة الرئيسية.

لإضافة تطبيقات مصغرة على الشاشة الرئيسية، اضغط مطولاً على منطقة خالية، واضغط على **التطبيقات المصغرة**، اضغط مطولاً على أحد التطبيقات، ثم اسحبه إلى الشاشة الرئيسية.



نقل وإزالة أحد العناصر

اضغط مطولاً على أحد العناصر على الشاشة الرئيسية، ثم اسحبه إلى موقع جديد. لنقل العنصر إلى لوحة أخرى، اسحبه إلى جانب الشاشة. يمكنك أيضاً نقل التطبيقات التي يتكرر استخدامها إلى منطقة الاختصارات الموجودة في الجزء السفلي من الشاشة الرئيسية. لإزالة أحد العناصر، اضغط مطولاً على العنصر. ثم اسحبه إلى إزالة التي تظهر في الجزء العلوي من الشاشة.

إنشاء مجلد

- ١ على الشاشة الرئيسية، اضغط مطولاً على أحد التطبيقات، واسحبه إلى إنشاء مجلد التي تظهر في الجزء العلوي من الشاشة.
- ٢ أدخل اسم المجلد.
- ٣ اضغط على ، حدد التطبيقات لنقله إلى المجلد، ثم اضغط على تم.

إدارة اللوحات

على الشاشة الرئيسية، اضغط مطولاً على منطقة فارغة لإضافة لوحة أو لإزالتها أو نقلها. لإضافة لوحة، قم بالتمرير إلى اليسار إلى اللوحة الأخيرة ثم اضغط على . لنقل لوحة، اضغط مطولاً على معاينة اللوحة، ثم اسحبها إلى موقع جديد. لإزالة لوحة، اضغط مطولاً على معاينة اللوحة ثم اسحبها إلى إزالة في الجزء العلوي من الشاشة. لضبط لوحة كالشاشة الرئيسية، اضغط على .

إدارة شاشة التطبيقات

إخفاء التطبيقات

قم بإخفاء التطبيقات التي لا تريد مشاهدتها على شاشة التطبيقات.
على شاشة التطبيقات، اضغط على **⋮** ← إخفاء التطبيقات، وحدد التطبيقات، ثم اضغط على تم.
لعرض التطبيقات المخفية، اضغط على **⋮** ← إظهار التطبيقات المخفية، حدد التطبيقات، ثم اضغط على تم.

نقل العناصر

على شاشة التطبيقات، اضغط على **⋮** ← تعديل. اضغط مطولاً على أحد العناصر واسحبه إلى الموضع الجديد.
لنقل العنصر إلى لوحة أخرى، اسحبه إلى جانب الشاشة.
لنقل أحد العناصر إلى لوحة جديدة، اسحبه إلى إنشاء صفحة التي تظهر في الجزء العلوي من الشاشة.

إنشاء مجلدات

- ١ على شاشة التطبيقات، اضغط على **⋮** ← إنشاء مجلد. أو بدلاً من ذلك، اضغط على **⋮** ← تعديل اضغط مطولاً على أحد التطبيقات واسحبه إلى إنشاء مجلد التي تظهر في الجزء العلوي من الشاشة.
- ٢ أدخل اسم المجلد.
- ٣ اضغط على **+**، حدد التطبيقات لنقله إلى المجلد، ثم اضغط على تم.

تغيير طريقة قفل الشاشة

يمكنك تغيير الطريقة التي تقفل بها الشاشة لمنع الآخرين من الوصول إلى معلوماتك الشخصية. على شاشة التطبيقات، اضغط على **الضبط** ← **قفل الشاشة** ← **تأمين الشاشة**، ثم حدد طريقة قفل الشاشة. يحتاج الجهاز إلى رمز إلغاء قفل متى تطلب الأمر إلغاء قفله.

إذا نسيت رمز إلغاء القفل، فأحضر الجهاز إلى "مركز خدمة سامسونج" لإعادة ضبطه.



النمط

ارسم نمطاً بواسطة توصيل أربع نقاط أو أكثر، ثم ارسم النمط مرة أخرى للتحقق منه. اضبط رمز PIN الاحتياطي لإلغاء قفل الشاشة عندما تنسى النمط.

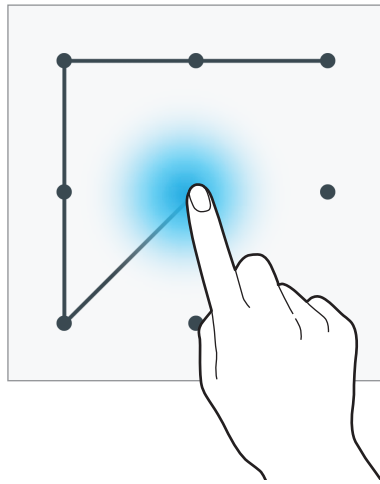

بصمة

قم بتسجيل بصمات أصابعك لإلغاء قفل الشاشة. راجع **ماسح الأصابع** للتعرف على التفاصيل.

PIN

يتألف رمز PIN من أرقام فقط. أدخل أربعة أرقام على الأقل، ثم أدخل كلمة المرور مرة أخرى للتحقق منها.

كلمة المرور

تتألف كلمة المرور من حروف وأرقام. أدخل أربعة حروف على الأقل بما في ذلك أرقام ورموز، ثم أدخل كلمة المرور مرة أخرى للتحقق منها.

ضبط خلفية

اضبط صورة أو صورة مخزنة في الجهاز كخلفية للشاشة الرئيسية أو لشاشة القفل.

- ١ على شاشة التطبيقات، اضغط على **الضبط** ← **خلفية الشاشة**. أو بدلاً من ذلك، على الشاشة الرئيسية، اضغط مطولاً على منطقة فارغة، ثم اضغط على **خلفيات الشاشة**.
- ٢ حدد شاشة لتغييرها أو قم بتطبيق خلفية عليها.
- ٣ قم بالتمرير إلى اليسار أو إلى اليمين وحدد من بين الصور المعروضة في الجزء السفلي من الشاشة. لتحديد الصور الملتقطة بواسطة كاميرا الجهاز أو الصور الأخرى اضغط على **من الاستوديو**.
- ٤ اضغط على **تعيين خلفية للشاشة أو حفظ**.

تغيير نغمات الرنين

قم بتغيير نغمات الرنين للمكالمات والإشعارات الواردة.

- على شاشة التطبيقات، اضغط على **الضبط** ← **الأصوات والإشعارات**.
- لضبط نغمة رنين للمكالمات الواردة، اضغط على **نغمات الرنين**، حدد نغمة رنين، ثم اضغط على **موافق**. لكي تستخدم أغنية مخزنة على الجهاز أو في حسابك كنغمة رنين، اضغط على **إضافة**.
- لضبط نغمة رنين للإشعارات، اضغط على **نغمة رنين الإشعار**، وحدد نغمة رنين، ثم اضغط على **موافق**.

إعداد الحسابات

إضافة حسابات

بعض التطبيقات المستخدمة على جهازك تتطلب حساباً مسجلاً. قم بإنشاء حسابات للتمتع بأفضل تجربة مع الجهاز. على شاشة التطبيقات، اضغط على **الضبط** ← **حسابات** ← **إضافة حساب** وحدد خدمة حساب. ثم، اتبع الإرشادات التي تظهر على الشاشة لاستكمال ضبط الحساب. لمزامنة محتوى مع حساباتك، حدد خدمة حساب وضع علامة اختيار أمام العناصر لمزامنتها.

إزالة الحسابات

على شاشة التطبيقات، اضغط على **الضبط** ← **حسابات**، حدد حساباً، ثم اضغط على **إزالة الحساب**.

نقل الأسماء من أجهزة أخرى إلى جهازك

نقل جهات الاتصال باستخدام Samsung Smart Switch Mobile

يمكنك نقل الأسماء الخاصة بالجهاز السابق إلى جهاز جديد عبر Smart Switch (لأجهزة المحمول والكمبيوتر). تفضل بزيارة www.samsung.com/smarts witch لمزيد من المعلومات.

Samsung Smart Switch غير مدعوم في بعض أجهزة أو أجهزة الكمبيوتر.



استخدام Smart Switch Mobile

استخدم هذا التطبيق لنقل الأسماء من جهاز iPhone أو Android السابق الخاص بك إلى جهازك الجديد. يمكنك تنزيل التطبيق من **GALAXY Apps** أو متجر **Play**.

١ في جهازك، اضغط على **Smart Switch Mobile**.

٢ في جهازك، حدد خيارًا حسب نوع الجهاز السابق واتبع الإرشادات التي تظهر على الشاشة.
إذا كان جهازك السابق من نوع Android، فتأكد أن تطبيق Smart Switch Mobile مثبت على الجهاز.
ارجع إلى التعليمات للحصول على مزيد من المعلومات.

استخدام Smart Switch مع أجهزة الكمبيوتر

استخدم هذه الميزة لاستيراد نسخة احتياطية من الأسماء (من أجهزة محمول خاصة بجهة مصنعة محددة) من كمبيوتر إلى جهازك. يمكنك تنزيل التطبيق من www.samsung.com/smartswitch.

١ قم بعمل نسخة احتياطية من الأسماء من جهاز محمول سابق إلى الكمبيوتر. للحصول على التفاصيل، اتصل بالجهة المصنعة للجهاز.

٢ في الكمبيوتر، قم بتشغيل Smart Switch.

٣ قم بتوصيل الجهاز الحالي بالكمبيوتر بواسطة كابل USB.

٤ في الكمبيوتر، انقر فوق الجهة السابق واتبع الإرشادات التي تظهر على الشاشة لنقل الأسماء إلى جهازك.

نقل جهات الاتصال باستخدام Samsung Kies

استورد نسخة احتياطية من الأسماء من الكمبيوتر لديك عبر Samsung Kies لاسترداد جهات الاتصال على جهازك. يمكنك أيضًا عمل نسخة احتياطية من جهات الاتصال إلى الكمبيوتر عبر Samsung Kies. راجع [الاتصال باستخدام برنامج Samsung Kies](#) للتعرف على التفاصيل.

الاتصال بالشبكة

الاتصال بشبكة محمول

قم بتوصيل الجهاز بشبكة محمول لكي تستخدم الإنترنت في حالة عدم توفر شبكة Wi-Fi. على شاشة التطبيقات، اضغط على **الضبط** ← استخدام البيانات، ثم اسحب المفتاح بيانات الهاتف المحمول إلى اليمين. أو بدلاً من ذلك، افتح لوحة الضبط السريع واضغط على بيانات الهاتف لتنشيطه.

التوصيل بشبكة Wi-Fi

قم بتوصيل الجهاز بشبكة Wi-Fi لاستخدام الإنترنت أو لمشاركة ملفات الوسائط مع أجهزة أخرى. راجع **Wi-Fi** للتعرف على الخيارات الافتراضية.

- يستخدم هذا الجهاز ترددًا غير متوافق وهو مخصص للاستخدام في جميع الدول الأوروبية. يمكن تشغيل شبكة WLAN داخل المباني في منطقة الاتحاد الأوروبي بدون قيود، ولكن لا يمكن تشغيلها خارج المباني.
- أوقف تشغيل Wi-Fi لتوفير طاقة البطارية في حالة عدم استخدامها.



- ١ على شاشة التطبيقات، اضغط على **الضبط** ← **Wi-Fi**. أو بدلاً من ذلك، افتح لوحة الضبط السريع واضغط مطولاً على **Wi-Fi**.
- ٢ اسحب المفتاح **Wi-Fi** إلى اليسار.
- ٣ حدد شبكة من قائمة شبكات Wi-Fi المكتشفة. تظهر الشبكات التي تحتاج إلى كلمة مرور مصحوبة برمز قفل.
- ٤ اضغط على **توصيل**. بعد توصيل الجهاز بشبكة Wi-Fi يتصل الجهاز تلقائياً بها في أي وقت تتوفر إمكانية الاتصال بها.

إضافة شبكات Wi-Fi

إذا لم تظهر الشبكة المطلوبة في قائمة الشبكات، فاضغط على **إضافة شبكة Wi-Fi** في الجزء السفلي من قائمة الشبكات. أدخل اسم الشبكة في **شبكة SSID**، وحدد نوع الأمان وأدخل كلمة المرور إذا لم تكن شبكة مفتوحة، ثم اضغط على **توصيل**.

تنشيط نقطة مرور Wi-Fi

تتيح لك نقطة مرور Wi-Fi إمكانية تمكين الجهاز للبحث عن والتوصيل بشبكة Wi-Fi معتمدة. يمكنك استخدام ميزة نقطة المرور للتوصيل بشبكات Wi-Fi التي تدعم المصادقة المؤتمتة. عندما تنتقل إلى موقع جديد فإنه يبحث عن ويتصل بشبكة Wi-Fi أخرى معتمدة.

قد لا تتوفر هذه الميزة حسب منطقتك.



اضغط على **← متقدم**، ثم ضع علامة اختيار أمام **Passpoint**.

نسيان شبكات Wi-Fi

أي شبكة سبق استخدامها، بما في ذلك الشبكة الحالية، يمكن نسيانها بحيث لن يتمكن الجهاز من الاتصال بها تلقائياً. حدد الشبكة من قائمة الشبكات، ثم اضغط على **تجاهل**.

استخدام محسن التنزيل

استخدم هذه الميزة لتنزيل الملفات الكبيرة بشكل أسرع عبر Wi-Fi وشبكات المحمول بشكل متزامن. قبل استخدام هذه الميزة، تأكد أن اتصال بيانات المحمول وميزات Wi-Fi قد تم تنشيطها. توفر إشارة Wi-Fi الأقوى سرعة تنزيل أكبر. على شاشة التطبيقات، اضغط على **الضبط** ← **مسرّع التنزيل** ثم اسحب المفتاح **مسرّع التنزيل** جهة اليسار. أو بدلاً من ذلك، افتح لوحة الضبط السريع واضغط على **مسرّع التنزيل** لتنشيطه.



- قد لا تكون هذه الميزة مدعومة بواسطة بعض الأجهزة.
- سيتم تحميلك بتكاليف إضافية عند تنزيل الملفات عبر شبكة المحمول.
- عندما تقوم بتنزيل ملفات كبيرة، فقد ترتفع درجة حرارة الجهاز. في حالة تجاوز الجهاز لدرجة الحرارة المحددة، يتوقف تشغيل الميزة.
- إذا كانت إشارات الشبكة غير مستقرة، فإن سرعة وأداء هذه الميزة قد تتأثر.
- إذا كانت Wi-Fi واتصالات شبكة المحمول تتميز بسرعات نقل للبيانات مختلفة بشكل ملحوظ، فربما يستخدم الجهاز أسرع اتصال.
- تدعم هذه الميزة بروتوكول نقل النص التشعبي 1.1 (HTTP) وبروتوكول نقل النص التشعبي الآمن (HTTPS). لا يمكن استخدام الميزة باستخدام بروتوكولات أخرى مثل FTP.

استخدام مفتاح الشبكة الذكية

استخدم هذه الميزة للحفاظ على اتصال مستقر بالشبكة عندما تستعرض صفحات الويب، وتنزيل المحتوى، والمزيد. قبل استخدام هذه الميزة، تأكد أن اتصال بيانات المحمول وميزات Wi-Fi قد تم تنشيطها.



سيتم تحميلك بتكاليف إضافية عند استخدام هذه الميزة عبر شبكة المحمول.

على شاشة التطبيقات، اضغط على **الضبط** ← **Wi-Fi**، ثم ضع علامة اختيار أمام **تبديل الشبكة الذكي**. ينتقل الجهاز تلقائياً من شبكة Wi-Fi إلى شبكة محمول عندما تكون شبكة Wi-Fi ضعيفة أو غير مستقرة. عندما تصبح إشارة شبكة Wi-Fi قوية، ينتقل الجهاز من شبكة المحمول عائداً إلى شبكة Wi-Fi.

ربط الأجهزة واستخدام نقاط اتصال الهواتف المحمولة

نبذة عن الربط ونقاط اتصال الهواتف المحمولة

استخدم هذه الميزة لمشاركة اتصال بيانات المحمول الخاصة بالجهاز مع أجهزة الكمبيوتر والأجهزة الأخرى في حالة عدم توفر اتصال الإنترنت. يمكن إجراء الاتصال عبر ميزة Wi-Fi، أو USB، أو ميزة البلوتوث.

سيتم تحميلك بنفقات إضافية عند استخدام هذه الميزة.



استخدام نقطة اتصال الهواتف المحمولة

استخدم جهازك كنقطة اتصال الهواتف المحمولة لمشاركة اتصال بيانات المحمول الخاصة بالجهاز مع أجهزة أخرى.

قبل استخدام هذه الميزة

- تأكد أن ميزة Wi-Fi قد تم إلغاء تنشيطها.
 - تأكد أن اتصال بيانات المحمول للجهاز قد تم تنشيطها.
- ١ على شاشة التطبيقات، اضغط على الضبط ← التقييد ونقطة اتصال الهواتف المحمولة ← نقطة اتصال الهواتف المحمولة.
 - ٢ اسحب المفتاح نقطة اتصال الهواتف المحمولة إلى اليسار.
 - تظهر على شريط الحالة. يمكن للأجهزة الأخرى أن تجد جهازك في قائمة شبكات Wi-Fi.
 - لضبط كلمة مرور لنقطة الاتصال المحمولة، اضغط على : ← تهينة نقطة اتصال وحدد مستوى الأمان. ثم أدخل كلمة مرور واضغط على حفظ.
 - ٣ في شاشة الجهاز الآخر، ابحث عن جهازك وحدده من قائمة شبكات Wi-Fi.
 - ٤ في الجهاز المتصل، استخدم اتصال بيانات المحمول للجهاز للاتصال بالإنترنت.

استخدام ربط USB

قم بمشاركة اتصال بيانات المحمول للجهاز مع الكمبيوتر عبر كابل USB.

١ على شاشة التطبيقات، اضغط على **الضبط** ← **التقييد ونقطة اتصال الهواتف المحمولة**.

٢ قم بتوصيل الجهاز بالكمبيوتر بواسطة كابل USB.

٣ ضع علامة اختيار أمام **تقييد USB**.

⚡ يظهر على شريط الحالة عند توصيل جهازين.

٤ في الكمبيوتر، استخدم اتصال بيانات المحمول لجهازك.

استخدام ربط البلوتوث

قم بمشاركة اتصال بيانات المحمول للجهاز مع أجهزة الكمبيوتر المتصلة والأجهزة الأخرى عبر البلوتوث.

قبل استخدام هذه الميزة

- تأكد أن الجهاز مقترن بالجهاز الآخر عبر البلوتوث. راجع **البلوتوث** للتعرف على التفاصيل.
- تأكد أن الكمبيوتر المتصل به جهازك يدعم ميزة البلوتوث.

١ في الجهاز، وعلى شاشة التطبيقات، اضغط على **الضبط** ← **التقييد ونقطة اتصال الهواتف المحمولة**.

٢ ضع علامة اختيار أمام **تقييد البلوتوث**.

٣ في الجهاز المتصل، افتح شاشة ضبط البلوتوث واضغط على ⚙️ ← **الاتصال بالإنترنت**.

⚡ يظهر على شريط الحالة عند توصيل جهازين.

٤ في الجهاز المتصل، استخدم اتصال بيانات المحمول للجهاز للاتصال بالإنترنت.

قد تختلف أساليب التسجيل حسب نوع الأجهزة المتصلة.



مميزات الحركات وإمكانية الاستخدام

حركات التحكم

الاهتزاز أو الصدمات الشديدة للجهاز قد تؤدي إلى إدخلات غير مرغوبة. تحكم في الحركات بطريقة صحيحة.



التصفح بالإشارة

على شاشة التطبيقات، اضغط على الضبط ← الحركات والإشارات ← التصفح بالإشارة، ثم اسحب المفتاح التصفح بالإشارة إلى اليسار.

قم بالتمرير بين الصفحات أو القوائم بواسطة تحريك يديك فوق المستشعر في الاتجاه الذي تريد التمرير إليه.

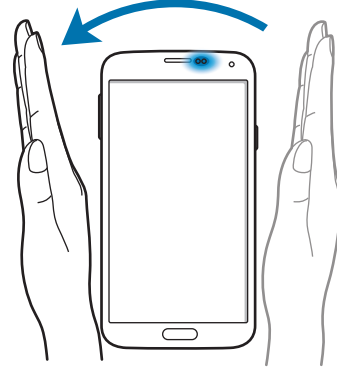
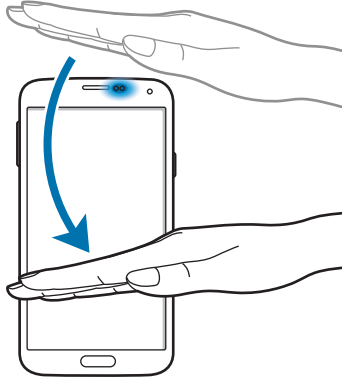

الاتصال المباشر

على شاشة التطبيقات، اضغط على الضبط ← الحركات والإشارات ← الاتصال المباشر، ثم اسحب المفتاح الاتصال المباشر إلى اليسار.

أثناء مشاهدة مكالمات، أو رسالة، أو تفاصيل اتصال، التقط الجهاز وضعه على أذنك لإجراء مكالمات.



التنبيه الذكي

على شاشة التطبيقات، اضغط على الضبط ← الحركات والإشارات ← التنبيه الذكي، ثم اسحب المفتاح التنبيه الذكي إلى اليسار.

عندما تلتقط الجهاز بعد سكونه لبعض الوقت، أو عند إيقاف تشغيل الشاشة، فإنه يهتز في حالة المكالمات الفائتة أو عند ورود رسائل جديدة.

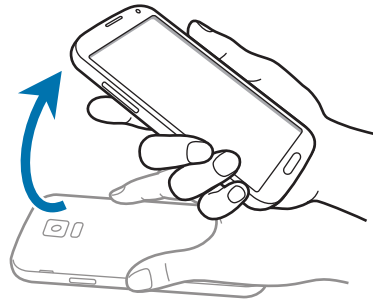

كتم/إيقاف مؤقت

على شاشة التطبيقات، اضغط على الضبط ← الحركات والإشارات ← كتم/إيقاف مؤقت، ثم اسحب المفتاح كتم/إيقاف مؤقت إلى اليسار.

جارٍ وضع راحة اليد على الشاشة

قم بتغطية الشاشة براحة يدك لكتم صوت المكالمات أو الإنذارات الواردة، أو لإيقاف عرض الوسائط مؤقتًا.

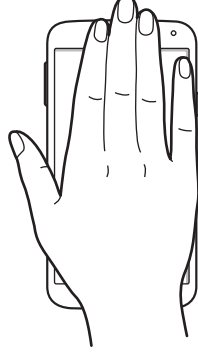

قلب الجهاز

اقلب الجهاز رأسًا على عقب لكتم صوت المكالمات أو الإنذارات الواردة، أو لإيقاف عرض الوسائط مؤقتًا.

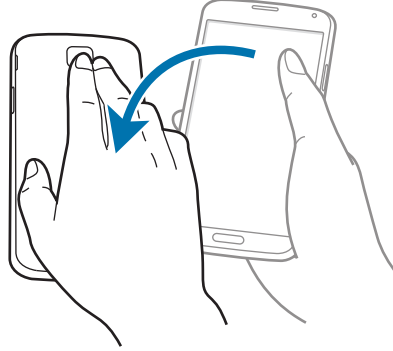

الإيقاف المؤقت الذكي

يتوقف العرض تلقائيًا عندما تنتظر بعيدًا عن الشاشة. حيث يتم استئناف العرض عندما تنتظر إلى الشاشة مرة أخرى.



السحب براحة اليد للالتقاط

على شاشة التطبيقات، اضغط على الضبط ← الحركات والإشارات ← السحب براحة اليد للالتقاط، ثم اسحب المفتاح السحب براحة اليد للالتقاط جهة اليسار.

ضع جانب يدك على الشاشة وامسح بعرض الشاشة من اليسار إلى اليمين وبالعكس لالتقاط لقطة شاشة. يتم حفظ الصورة في المجلد الاستوديو ← ≡ ← الألبوم ← Screenshots.

لا يمكن التقاط لقطة شاشة أثناء استخدام بعض التطبيقات.

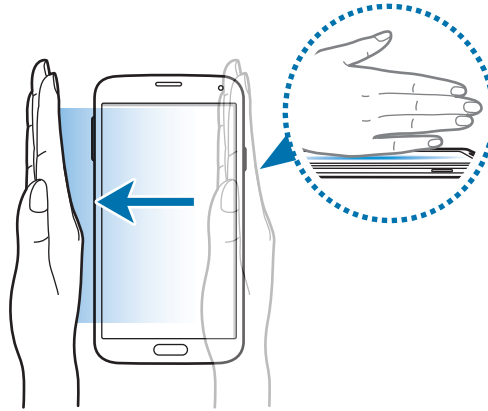

العرض السريع

استخدم هذه الميزة لتنفيذ وظائف عديدة أثناء الوقوف فوق الشاشة. قم بالإشارة إلى الشاشة لمعاينة المحتوى أو عرض معلومات في الإطار المنبثق.

على شاشة التطبيقات، اضغط على **الضبط** ← **العرض السريع**، ثم اسحب المفتاح **العرض السريع** جهة اليسار.

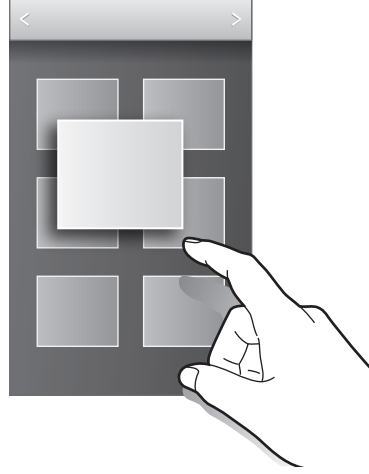

الإطار المتعدد

نبذة عن الإطار المتعدد

استخدم هذه الميزة لتشغيل تطبيقين على الشاشة في نفس الوقت. يمكنك استخدام هذه الميزة لعرض رسائل البريد الإلكتروني أو استخدام الإنترنت بينما تقوم بتشغيل فيديو بشكل متزامن.

تشغيل الإطار المتعدد

١ على شاشة التطبيقات، اضغط على **الضبط** ← **الإطار المتعدد**، ثم اسحب المفتاح **الإطار المتعدد** جهة اليسار. أو بدلاً من ذلك، افتح لوحة **الضبط السريع** واضغط على **إطار متعدد** لتشغيله.

٢ اضغط مطولاً على **↶** لفتح علبة **الإطار المتعدد**.

٣ اضغط مطولاً على رمز التطبيق واسحبه من الدرج إلى الشاشة. ثم اسحب رمز تطبيق آخر إلى الموقع الجديد على الشاشة.

رموز التطبيقات المميزة بـ ◀ يمكن تشغيلها في إطارات منفصلة على الشاشة في نفس الوقت.

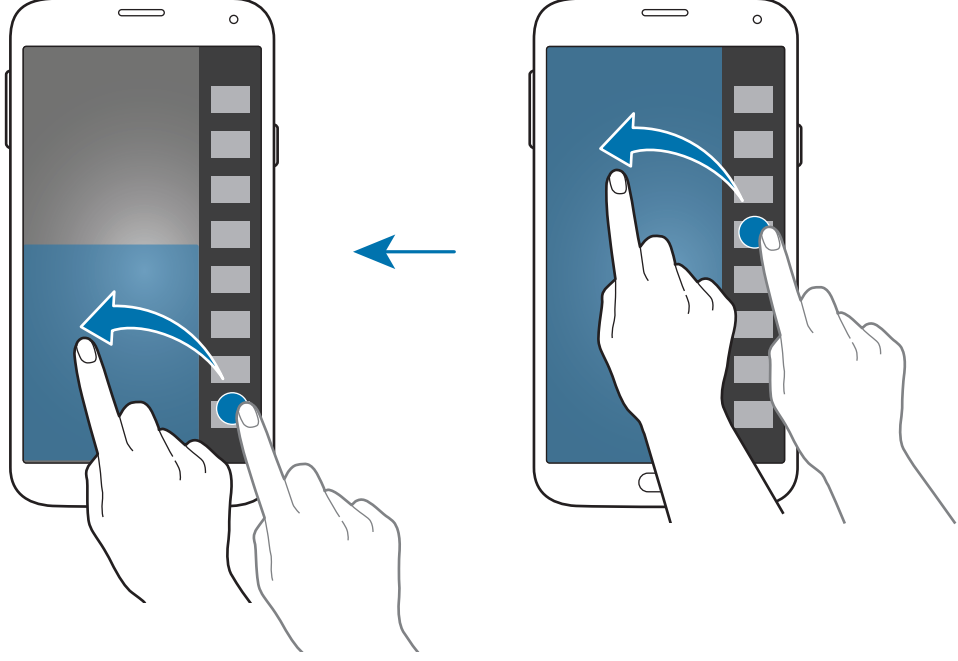

إنشاء تركيبة الإطار المتعدد

استخدم هذه الميزة لحفظ تركيبة تطبيقات لوحة الإطار المتعدد التي تعمل حالياً.

١ قم بتشغيل تطبيقين في إطار متعدد لشاشة منقسمة.

٢ افتح علبة الإطار المتعدد، واضغط على ⋮. ← إنشاء.

يتم إضافة تطبيقات الإطار المتعدد التي يجري تشغيلها حالياً إلى علبة "الإطار المتعدد".

ضبط حجم النافذة

اسحب الدائرة الموجودة بين إطارات التطبيقات لأعلى أو لأسفل لضبط حجم النوافذ.

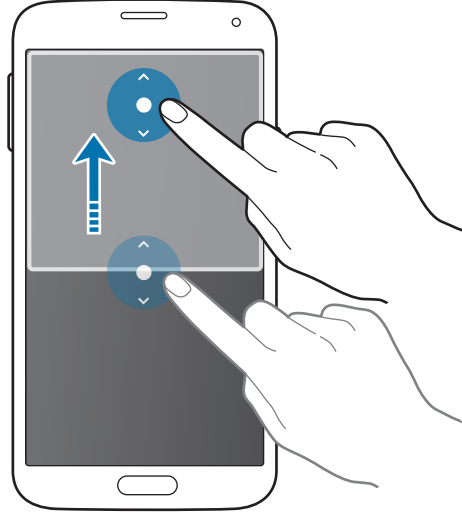

استخدام خيارات الإطار المتعدد

عندما تستخدم تطبيقات "الإطار المتعدد"، حدد إطار التطبيق وسيظهر إطار أزرق حوله. اضغط على الدائرة الموجودة بين إطارات التطبيقات للوصول إلى الخيارات التالية:

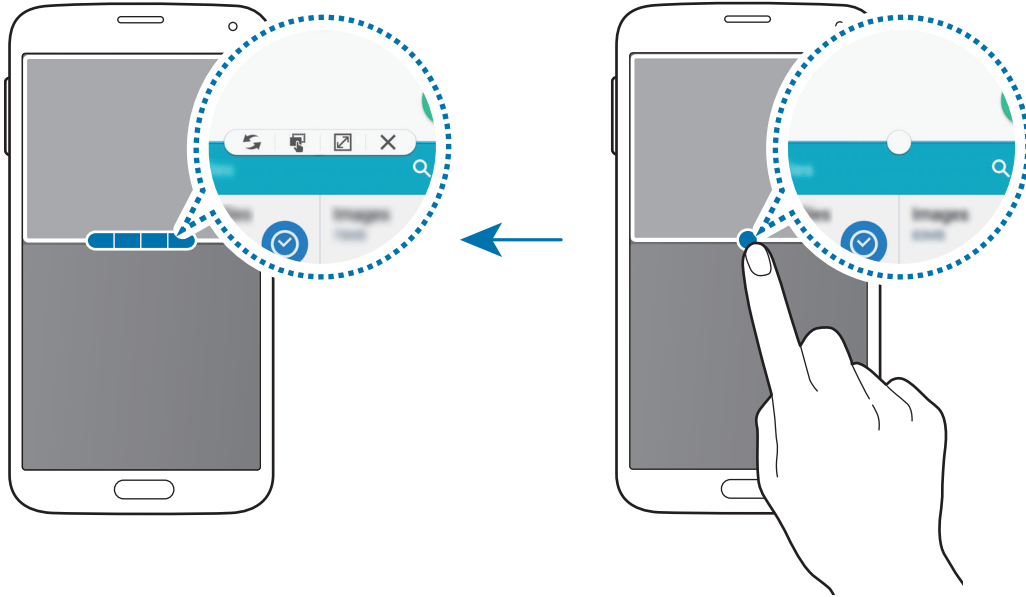

• : قم بتبديل المواقع بين تطبيقات الإطار المتعدد.

-  : اسحب نص أو صور منسوخة وأسقطها من إطار إلى إطار آخر. اضغط مطولاً على أحد العناصر في الإطار المحدد واسحبه إلى موقع في إطار آخر.

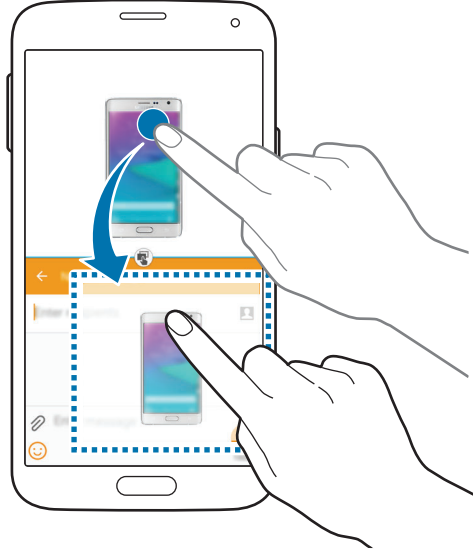

بعض التطبيقات قد لا تدعم هذه الميزة.



- X : أغلق التطبيق.

إعادة ترتيب التطبيقات في علبة الإطار المتعدد

يمكنك إعادة ترتيب التطبيقات في علبة الإطار المتعدد.

- ١ على شاشة التطبيقات، اضغط على الضبط ← الإطار المتعدد، ثم اسحب المفتاح الإطار المتعدد جهة اليسار. أو بدلاً من ذلك، افتح لوحة الضبط السريع واضغط على إطار متعدد لتنشيطه.
- ٢ افتح علبة الإطار المتعدد، واضغط على ... ← تعديل.
يعرض الجهاز التطبيقات المتاحة التي يمكنك استخدامها في علبة الإطار المتعدد.

٣ اضغط مطولاً على أحد التطبيقات واسحبه إلى علبة الإطار المتعدد.

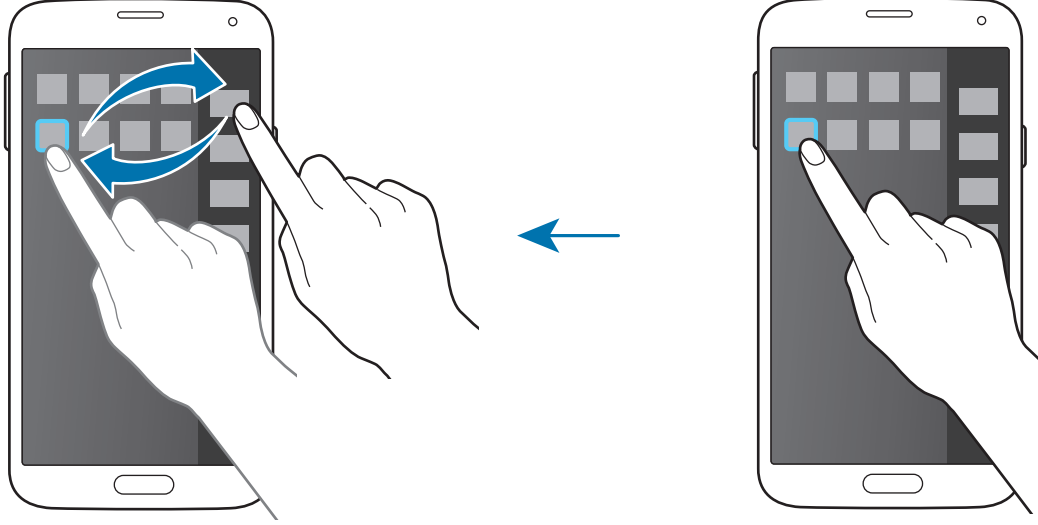

٤ اضغط على تمت.

صندوق الأدوات

يمكنك بسهولة تشغيل العديد من التطبيقات من رمز صندوق الأدوات أثناء استخدام تطبيقات أخرى. على شاشة التطبيقات، اضغط على **الضبط** ← صندوق الأدوات، ثم اسحب المفتاح صندوق الأدوات جهة اليسار. أو بدلاً من ذلك، افتح لوحة الضبط السريع واضغط على صندوق الأدوات لتنشيطه. يظهر ●● على الشاشة. لتشغيل أحد التطبيقات، اضغط على ●● ثم حدد أحد التطبيقات. لنقل رمز صندوق الأدوات اضغط على ●●، ثم اسحبه إلى موقع آخر. لتغيير التطبيقات الموجودة في صندوق الأدوات، اضغط مطولاً على ●●، ثم اسحبه إلى **تعديل**. لإخفاء رمز صندوق الأدوات، اضغط مطولاً على ●●، ثم اسحبه إلى **إزالة**.





تشغيل بيد واحدة

يمكنك الانتقال إلى وضع التشغيل بيد واحدة لتشغيل الجهاز بطريقة مناسبة بيد واحدة. على شاشة التطبيقات، اضغط على الضبط ← تشغيل بيد واحدة ثم اسحب المفتاح تشغيل بيد واحدة جهة اليسار. للتبديل إلى وضع التشغيل بيد واحدة، حمل الجهاز في يد واحدة. ثم اسحب إبهامك سريعاً من حافة الشاشة إلى منتصف الشاشة ثم أعدّها مرة أخرى.



إدارة الاختصارات إلى الأسماء أو التطبيقات

يمكنك إدارة الاختصارات إلى الأسماء أو التطبيقات بواسطة فتح القائمة الجانبية.

- ١ اضغط على  أو  لفتح القائمة الجانبية.
- ٢ اضغط على  في الجزء السفلي من القائمة الجانبية.
- ٣ اضغط مطولاً على صورة الأسم أو على أحد التطبيقات ثم اسحبه إلى القائمة الجانبية. لحذف اختصار إلى صورة اسم، أو أحد التطبيقات، اضغط على .
- ٤ اضغط على .

زيادة حساسية شاشة اللمس

استخدم هذه الميزة لتشغيل الشاشة أثناء ارتداء قفازات.



على شاشة التطبيقات، اضغط على **الضبط ← الشاشة**، ثم ضع علامة اختيار أمام **زيادة حساسية اللمس**. أو بدلاً من ذلك، افتح لوحة الضبط السريع واضغط على **حساسية اللمس** لتنشيطه.

- استخدم القفازات الجلدية للتعرف بطريقة أفضل أثناء لمس الشاشة. لا يمكن التعرف على الأنواع الأخرى من المواد. 
- للحصول على أفضل النتائج، اضغط على الشاشة بقوة أثناء ارتداء القفازات.
- قد لا تستجيب الشاشة إذا كنت ترتدي قفازات عند استخدام الجهاز من خلال شاشة إطار S View.

الهاتف

إجراء مكالمات

اضغط على الهاتف على شاشة التطبيقات.

اضغط على لوحة المفاتيح، وأدخل رقم هاتف ثم اضغط على  لإجراء مكالمة صوتية، أو اضغط على  لإجراء مكالمة بالفيديو. يمكنك أيضاً إجراء مكالمات إلى أرقام هواتف مدرجة في السجلات، والمفضلة، وجهات الاتصال.

عرض جهات الاتصال المفضلة. عرض سجلات المكالمات والرسائل.

أدخل الرقم باستخدام لوحة المفاتيح. عرض قائمة جهات الاتصال.

أضف العدد إلى قائمة جهات الاتصال.

أدخل إلى خيارات إضافية.

000000000000

قم بمعاينة رقم الهاتف.

1 2 3
4 5 6
7 8 9
* 0 #

حذف حرف سابق.

إجراء مكالمات من سجلات المكالمات أو قوائم الأسماء

اضغط على السجلات أو جهات الاتصال، ثم اسحب اسم أو رقم هاتف جهة اليمين لإجراء مكالمة. لإلغاء تنشيط المكالمة بواسطة ميزة سحب الرمز إلى اليمين، اضغط على : ← الضبط ← جهات الاتصال، ثم قم بإلغاء تحديد سحب إلى مكالمة أو رسالة.

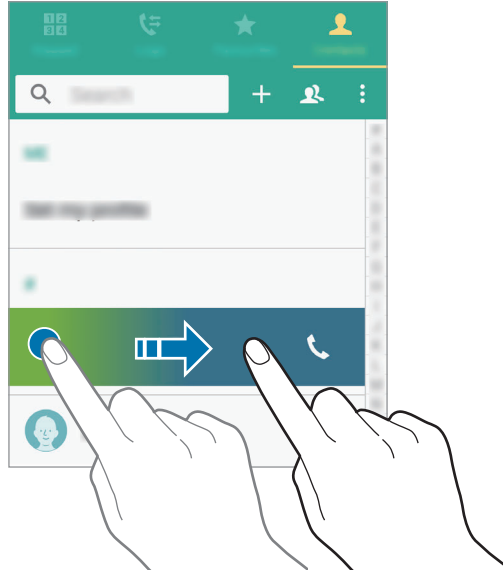

إجراء المكالمات من قائمة المفضلة

يمكنك بسهولة الاتصال بجهات الاتصال التي تتواصل معها من حين إلى آخر بواسطة إضافتها إلى قائمة جهات الاتصال المفضلة.

لإضافة جهات اتصال إلى القائمة المفضلة، اضغط على جهات الاتصال، وحدد جهة اتصال ثم اضغط على ★. لإجراء مكالمة إلى الأسماء المفضلة، اضغط على المفضلة وحدد اسماً.

توقع الرقم

اضغط على لوحة المفاتيح.

عند إدخال أرقام على لوحة المفاتيح، تظهر التوقعات التلقائية. حدد واحداً مما يلي لإجراء مكالمة.

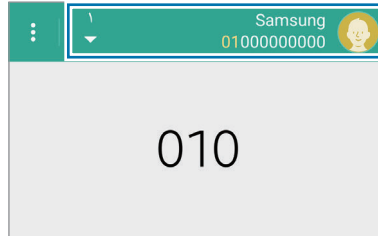

أرقام الاتصال السريع

اضغط على لوحة المفاتيح.

للاتصال السريع بالأرقام، اضغط مطولاً على الرقم المقابل.

لتعيين اسم إلى رقم اتصال سريع، اضغط مطولاً على رقم الاتصال السريع المتاح على لوحة المفاتيح واضغط مطولاً عليه، واضغط على موافق، ثم حدد اسماً. أو اضغط على جهات الاتصال ← ⋮ ← الاتصال السريع، حدد رقماً ثم حدد اسماً.

إجراء مكالمة دولية

اضغط على لوحة المفاتيح.

اضغط مطولاً على 0 حتى تظهر العلامة +. أدخل رمز البلد، ورمز المنطقة، ورقم الهاتف، ثم اضغط على 📞.

لحظر المكالمات الدولية الصادرة، اضغط على ⋮ ← الضبط ← اتصال ← إعدادات إضافية ← حجب المكالمات. ثم حدد نوع المكالمة وضع علامة اختيار أمام المكالمات الدولية.

تلقي المكالمات

الرد على مكالمة

عندما تتلقى مكالمة، اسحب  إلى خارج الدائرة.

في حالة ظهور إطار منبثق لإشعار مكالمة أثناء استخدامك لأحد التطبيقات، اضغط على الرد في الإطار المنبثق. إذا كانت خدمة انتظار المكالمات نشطة، فيمكن إجراء مكالمة أخرى. عند الرد على مكالمة أخرى، يتم وضع المكالمة الأولى قيد الانتظار.

رفض مكالمة

عندما تتلقى مكالمة، اسحب  إلى خارج الدائرة.

في حالة ظهور إطار منبثق لإشعار مكالمة أثناء استخدامك لأحد التطبيقات، اضغط على رفض في الإطار المنبثق. لإرسال رسالة عند رفض مكالمة واردة، اسحب شريط رفض الرسائل لأعلى. لإنشاء رسائل رفض متنوعة على شاشة التطبيقات، اضغط على الهاتف  : ← الضبط ← اتصال ← رفض المكالمات ← رسائل الرفض ← +.

رفض مكالمات تلقائياً من الأرقام غير المطلوبة



١ اضغط على الهاتف على شاشة التطبيقات.

٢ اضغط على : ← الضبط ← اتصال ← رفض المكالمات ← وضع الرفض التلقائي ← أرقام رفض تلقائي.

٣ اضغط على قائمة الرفض التلقائي ← + أدخل رقمًا، وقم بتعيين فئة.

٤ اضغط على حفظ.

المكالمات الفائتة

في حالة عدم الرد على مكالمة، يظهر  على شريط الحالة. افتح لوحة الإشعارات لعرض قائمة المكالمات الفائتة. أو بدلاً من ذلك، على شاشة التطبيقات، اضغط على الهاتف  ← السجلات لعرض المكالمات الفائتة.

أثناء إجراء المكالمات

أثناء إجراء مكالمة صوتية

تتوفر الإجراءات التالية:

- رفع مستوى الصوت.
- إضافة مكالمة: اتصل برقم ثان.
- لوحة المفاتيح: افتح لوحة المفاتيح.
- إنهاء المكالمة: قم بإنهاء المكالمة الحالية.
- مكبر الصوت: قم بتنشيط مكبر الصوت بالهاتف أو إلغاء تنشيطه. عند استخدام مكبر صوت الهاتف، تكلم أمام الميكروفون في الجزء العلوي من الجهاز وابق الجهاز بعيداً عن أذنيك.
- كتم: أوقف تشغيل الميكروفون حتى لا يسمعك الطرف الآخر.
- البلوتوث: انتقل إلى سماعة رأس البلوتوث إذا كانت متصلة بالجهاز.

أثناء إجراء مكالمة فيديو

الاتصال بالفيديو مع وضع الكاميرا المزدوجة سيتم توفيره لما يصل إلى ٣ دقائق. بعد مرور ٣ دقائق سيوقف الجهاز تشغيل الكاميرا الخلفية للتمتع بأداء مثالي.



اضغط على الشاشة لكي تستخدم الخيارات التالية:

- تبديل: قم بالتبديل بين الكاميرا الأمامية والخلفية.
- كتم: أوقف تشغيل الميكروفون حتى لا يسمعك الطرف الآخر.
- إنهاء المكالمة: قم بإنهاء المكالمة الحالية.

جهات الاتصال

إضافة جهات اتصال

نقل جهات الاتصال من أجهزة أخرى

يمكنك نقل جهات الاتصال من أجهزة أخرى إلى جهازك. راجع [نقل الأسماء من أجهزة أخرى إلى جهازك](#) للتعرف على التفاصيل.

إنشاء جهات الاتصال يدويًا

١ على شاشة التطبيقات، اضغط على **جهات الاتصال** ← **جهات الاتصال**.

٢ اضغط على **+** وأدخل معلومات جهة الاتصال.

٣ اضغط على **حفظ**.

لإضافة رقم هاتف إلى قائمة جهات الاتصال من لوحة المفاتيح، اضغط على **لوحة المفاتيح** وأدخل الرقم ثم اضغط على **إضافة إلى جهات الاتصال**.

إدارة جهات الاتصال

تعديل جهة الاتصال

١ على شاشة التطبيقات، اضغط على **جهات الاتصال** ← **جهات الاتصال**.

٢ حدد جهة اتصال لتعديلها، ثم اضغط على .

٣ قم بتعديل معلومات الاتصال أو اضغط على **إضافة حقل آخر** لإضافة معلومات اتصال أخرى.

٤ اضغط على **حفظ**.

حذف جهة اتصال

حدد اسم لحذفه، واضغط على : ← حذف.

مشاركة اسم

حدد اسم لمشاركته، واضغط على : ← مشاركة بطاقة الاسم، ثم حدد أسلوب مشاركة.

البحث عن جهات اتصال

على شاشة التطبيقات، اضغط على جهات الاتصال ← جهات الاتصال.
استخدم أحد أساليب البحث التالية:

- تنقل إلى الأعلى أو الأسفل داخل قائمة جهات الاتصال.
- اسحب إصبع بطول الفهرس الموجود في الجانب الأيمن من قائمة الأسماء وذلك للتمرير خلالها بسرعة.
- اضغط على حقل البحث في الجزء العلوي من قائمة جهات الاتصال وأدخل فئة البحث.

بمجرد تحديد الاسم، قم بتنفيذ أحد الإجراءات:

- ★ : أضف جهات الاتصال المفضلة.
- 📞 / 📧 : قم بإجراء مكالمة صوتية أو مكالمة فيديو.
- ✉ : قم بتأليف رسالة.
- ✉@ : قم بتأليف بريد إلكتروني.

الرسائل والبريد الإلكتروني

الرسائل

إرسال الرسائل

لإرسال الرسائل النصية (SMS) أو رسائل الوسائط المتعددة (MMS).



يمكنك أن تتحمل مصاريف إضافية لإرسال الرسائل أو استقبالها أثناء وجودك خارج منطقة الخدمة الرئيسية.

١ اضغط على الرسائل على شاشة التطبيقات.

٢ اضغط على .

٣ أضيف مستلمين، ثم أدخل رسالة.

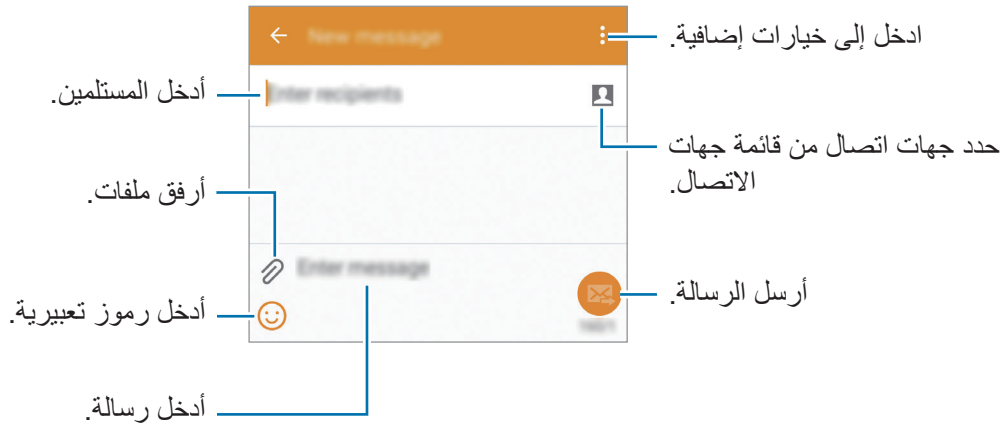

٤ اضغط على  لإرسال الرسالة.

إرسال رسائل مجدولة

أثناء تأليف رسالة، اضغط على : ← **جدولة الرسالة**. اضبط الوقت والتاريخ، ثم اضغط على **تم**.

- إذا كان الجهاز متوقفاً خلال الفترة المجدولة، أو غير متصل بالشبكة، أو كانت الشبكة غير مستقرة، فلن يتم إرسال الرسالة.



- تستند هذه الميزة على الوقت والتاريخ المحدد على الجهاز. قد يكون الوقت والتاريخ غير صحيحان في حالة قيامك بالتحرك عبر المناطق الزمنية دون أن تقوم الشبكة بتحديث المعلومات.

إضافة أسماء إلى قائمة الأولوية

اضبط الأسماء التي تريد التواصل معها بشكل متكرر كأسماء لها الأولوية. ارسل إلى تلك الأسماء رسائل بواسطة تحديد رمز اسم من أعلى من قائمة الرسائل.

اضغط على **انقر لإضافة مرسلين ذوي أولوية** ← **الواردة** أو **جهات اتصال**، حدد أسماء لإضافتها، ثم اضغط على **تم**. لإضافة مزيد من الأسماء، اضغط على ⊕.

لإزالة أسماء من قائمة الأولوية، اضغط مطولاً على اسم، ثم اضغط على ⊖ ← **تم**.

عرض الرسائل الواردة

يتم تجميع الرسائل الواردة في مؤشرات ترابط الرسائل حسب الاسم. حدد اسماً لعرض رسائل الشخص صاحب هذا الاسم.



يمكنك أن تتحمل مصاريف إضافية لإرسال الرسائل أو استقبالها أثناء وجودك خارج منطقة الخدمة الرئيسية.

بريد إلكتروني

ضبط حسابات البريد الإلكتروني

اضغط على بريد إلكتروني على شاشة التطبيقات.

اضبط حساب البريد الإلكتروني عند فتح بريد إلكتروني لأول مرة.

أدخل عنوان البريد الإلكتروني وكلمة المرور. اضغط على التالي لحساب بريد إلكتروني خاص مثل Google Mail، أو اضغط على إعداد يدوي لحساب بريد إلكتروني لشركة. بعد ذلك، اتبع الإرشادات التي تظهر على الشاشة لاستكمال الضبط.

لإعداد حساب بريد إلكتروني آخر، اضغط على ≡ ← إدارة الحسابات ← +.

إرسال الرسائل

اضغط على بريد إلكتروني على شاشة التطبيقات.

اضغط على ✉ في الجزء السفلي من الشاشة. أدخل المستلمين، والموضوع، والرسالة ثم اضغط على ✉.

اضغط على 👤 لإضافة مستلم من قائمة جهات الاتصال.

اضغط على 📎 لإرفاق صور، ولقطات فيديو، وغيرها.

اضغط على < ← 📧 لإدراج صور، وأحداث، وغيرها داخل الرسالة.

إرسال رسائل مجدولة



أثناء تأليف رسالة، اضغط على ⌚ : ← جدولة بريد إلكتروني. اختر جدولة بريد إلكتروني، اضبط الوقت والتاريخ، ثم اضغط على تمت.

• إذا كان الجهاز متوقفاً خلال الفترة المجدولة، أو غير متصل بالشبكة، أو كانت الشبكة غير مستقرة، فلن يتم إرسال الرسالة. 

• تستند هذه الميزة على الوقت والتاريخ المحدد على الجهاز. قد يكون الوقت والتاريخ غير صحيحان في حالة قيامك بالتحرك عبر المناطق الزمنية دون أن تقوم الشبكة بتحديث المعلومات.

قراءة الرسائل

اضغط على بريد إلكتروني على شاشة التطبيقات.

اضغط على  وحدد حساب بريد إلكتروني لاستخدامه، وسيتم استرداد رسائل جديدة. لاسترداد رسائل جديدة يدوياً، اضغط على .

اضغط على رسالة لقراءتها.

Gmail

استخدم هذا التطبيق للوصول السريع المباشر إلى خدمة Google Mail.

اضغط على **Gmail** على شاشة التطبيقات.

- لا يتوفر هذا التطبيق حسب منطقتك أو مزود الخدمة الخاص بك.
- قد يتم تعليم هذا التطبيق بشكل مختلف حسب المنطقة، أو حسب مزود الخدمة الخاص بك.



الكاميرا

التقاط الصور والفيديو

نبذة عن التقاط الصور أو الفيديو

استخدم هذا التطبيق لالتقاط الصور أو الفيديو.

استخدم الاستوديو لعرض الصور ولقطات الفيديو الملتقطة باستخدام كاميرا الجهاز. راجع عرض المحتوى على الجهاز للتعرف على التفاصيل.

إتيكيت الكاميرا

- لا تلتقط الصور أو الفيديو لأشخاص آخرين بدون إذن منهم.
- لا تلتقط الصور أو الفيديو متى كان ذلك غير مسموحاً به قانوناً.
- لا تلتقط الصور أو الفيديو في الأماكن التي قد تنتهك فيها خصوصية الآخرين.
- يتوقف تشغيل الكاميرا تلقائياً في حالة عدم استخدامها.
- تأكد أن العدسة نظيفة. وإلا، فقد لا يعمل الجهاز بطريقة صحيحة في بعض الأوضاع التي تتطلب مستويات دقة عالية.
- عدسة الكاميرا الأمامية مناسبة لالتقاط الصور ذات زاوية الرؤية العريضة. قد يحدث تشوه بسيط في الصور ذات زاوية الرؤية العريضة ولكنه لا يشير إلى وجود مشكلات في أداء الجهاز.



١ اضغط على الكاميرا على شاشة التطبيقات.

٢ اضغط على الصورة الموجودة على شاشة المعاينة حيث ينبغي تركيز الكاميرا.

٣ اضغط على لالتقاط صورة أو لالتقاط فيديو.

- لتغيير التركيز أثناء التقاط فيديو، اضغط في المكان الذي تريد التركيز عليه. للتركيز على منتصف الشاشة، اضغط على .
- لالتقاط صورة من الفيديو أثناء التسجيل، اضغط على .

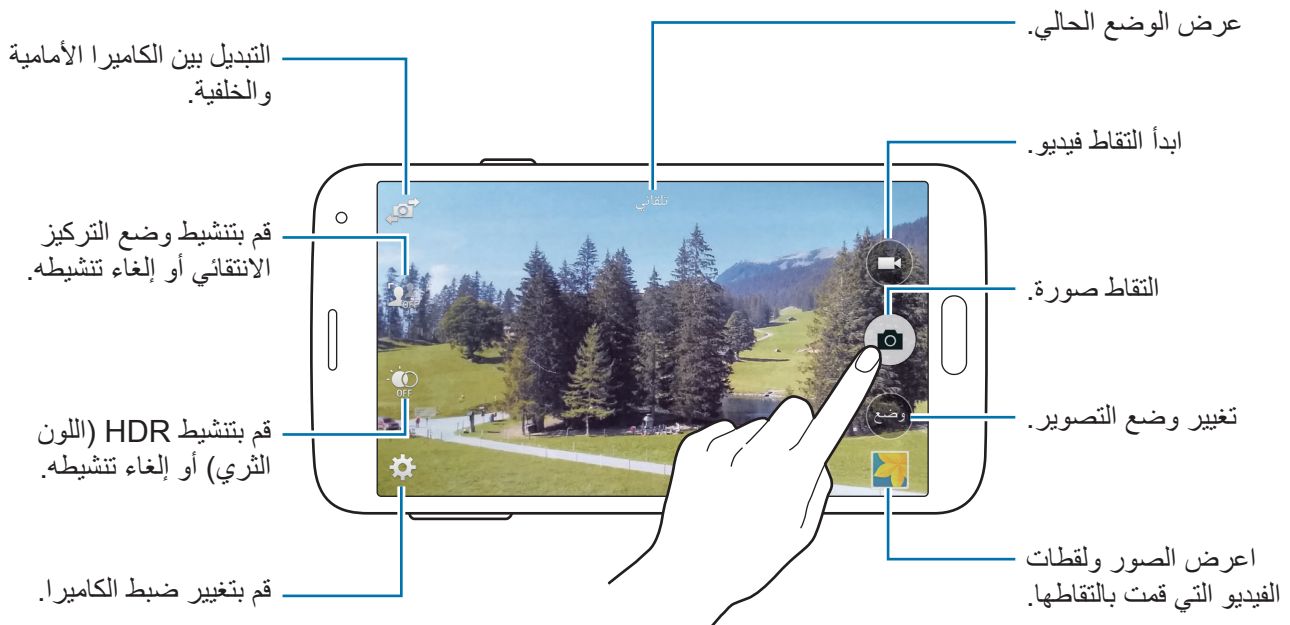

عرض الصور أو لقطات الفيديو

يمكنك عرض الصور أو لقطات الفيديو على الفور بعد التقاطها بواسطة فتح الصورة المصغرة للمعاينة في شاشة الكاميرا.

اضغط على الصور المصغرة للمعاينة في الجانب الأيمن السفلي من الشاشة.

استخدام مؤثر HDR (اللون الثري)

النقط صورًا تتمتع بألوان ثرية وتفاصيل واضحة حتى في المناطق المعتمة والمضيئة. على شاشة التطبيقات، اضغط على الكاميرا ← ، ثم النقط صورة.



بمؤثر



بدون مؤثر

استخدام وضع التركيز الانتقائي

استخدم مؤثر خارج التركيز لكي تجعل الخلفية ضبابية واجعل الهدف يقف واضحًا.



بمؤثر

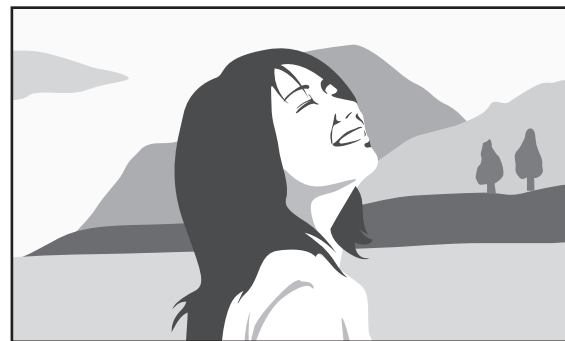

بدون مؤثر

قبل استخدام هذا الوضع

- يُوصى بضبط وضع الأهداف بين ١٠ - ٥٠ سم بعيداً عن الجهاز. ضع الأهداف التي تريد التركيز عليها قريبة من الجهاز.
- عند التقاط الصور، تأكد من وجود مسافة كافية بين الهدف والخلفية. ينبغي أن تكون المسافة الفاصلة أكثر من ضعف المسافة الفاصلة بين الجهاز والهدف.
- جودة الصور الملتقطة بواسطة الجهاز قد تتأثر في المواقف التالية:
 - صور الأهداف المتحركة.
 - الصور الملتقطة أثناء تحرك الجهاز.
 - الصور الداخلية أو ظروف الإضاءة المنخفضة أو إذا كان يوجد ضوءاً قوياً خلف الهدف.
 - الصور ذات الخلفية التي لا يمكن تمييزها، مثل الظلال أو الحوائط ذات الألوان البسيطة.

١ اضغط على الكاميرا على شاشة التطبيقات.

٢ اضغط على  في الجانب الأيسر من الشاشة.

إذا لم يظهر ، اضغط على  ← التركيز الانتقائي لتنشيطه.

٣ اضغط على الصورة الموجودة على شاشة المعاينة حيث ينبغي تركيز الكاميرا.

عندما يكون الهدف في التركيز، يتحول لون إطار التركيز إلى اللون الأخضر.

٤ اضغط على  لالتقاط الصورة.

٥ اضغط على الصور المصغرة للمعاينة في الجانب الأيمن السفلي من الشاشة لتعديل الصورة.

٦ اضغط على ، ثم حدد واحد مما يلي:

- التركيز القريب: يجعل الهدف يقف واضحاً والخلفية ضبابية حول الهدف.
- التركيز البعيد: يجعل الهدف ضبابياً ويجعل الخلفية واضحة حول العنصر.
- التركيز المتحرك: يجعل الهدف وخلفيته واضحين.

٧ اضغط على .

تشغيل الكاميرا على شاشة المقلقة



لكي تلتقط صوراً تحمل ذكريات خاصة بطريقة سريعة، قم بتشغيل الكاميرا على الشاشة المقلقة.

- ١ على الشاشة المقلقة، اسحب  إلى خارج الدائرة الكبيرة.
- ٢ اضغط على الصورة الموجودة على شاشة المعاينة حيث ينبغي تركيز الكاميرا.
- ٣ اضغط على  لالتقاط صورة أو  لالتقاط فيديو.

استخدام وضع التصوير

تتوفر مؤثرات صور عديدة.

على شاشة التطبيقات، اضغط على الكاميرا ← وضع.

- **تلقائي:** استخدم ذلك للسماح للكاميرا بتقييم البيئات المحيطة وتحديد الوضع المثالي للصورة.
- **وجه جميل:** التقط صورة للوجه البراقة للحصول على صور أكثر جمالاً.
- **أخذ لقطات وميزات أخرى:** التقط سلسلة من الصور وطبق تأثيرات متنوعة عليها. يقوم الجهاز بتحديد الصورة بواسطة  في الاستوديو.
- **بانوراما:** التقط صورة مؤلفة من العديد من الصور المسلسلة معاً. يقوم الجهاز بتحديد الصور بواسطة  في الاستوديو.

للحصول على أفضل لقطة، راجع هذه التلميحات:

- حرك الكاميرا ببطء في اتجاه واحد.
- ابق عدسة الكاميرا ضمن إطار الدليل.
- تجنب التقاط صور لهدف في مقدمة خلفيات غير محددة، مثل السماوات الفارغة، أو الجدران الخالية.

- **جولة ظاهرية:** التقط صورًا للفضاء بواسطة تحريك الجهاز والتقاط صور من زوايا مختلفة لخلق صورة تجسيمية. يقوم الجهاز بتحديد الصور بواسطة  في الاستوديو.
- **الكاميرتين:** التقط صور لمناظر طبيعية أو لقطات فيديو باستخدام الكاميرا الخلفية أو الأمامية. الصورة الملتقطة بواسطة الكاميرا الأمامية تظهر في إطار صغير في الصورة الملتقطة بواسطة الكاميرا الخلفية وبالعكس.
- **تنزيل:** قم بتنزيل مزيد من أوضاع التصوير من **GALAXY Apps**.



استخدام وضع اللقطة والمزيد

نبذة عن وضع اللقطة والمزيد

استخدم هذا الوضع لالتقاط سلسلة من الصور وتعديلها بواسطة تطبيق مؤثرات عديدة باستخدام أوضاع التصوير.







لا تتوفر وظيفة التكبير أثناء التقاط صورًا في هذا الوضع.

- ١ اضغط على الكاميرا على شاشة التطبيقات.
 - ٢ ضغط على وضع ← أخذ لقطات وميزات أخرى.
 - ٣ اضغط على .
 - يلتقط الجهاز سلسلة من الصور ويعرض أوضاع التصوير المتاحة.
 - ٤ حدد وضع تصوير، وتطبيق مؤثر على الصور.
- **أفضل صورة:** التقط سلسلة من الصور وقم بحفظ أفضل صورة من بينها. لعرض صور أخرى في شكل سلاسل، تنقل إلى اليسار أو اليمين. يُوصي الجهاز بأفضل صورة ويوضحها بواسطة .

- **أفضل وجه:** التقط لقطات ذات مجموعات عديدة في نفس الوقت وادمجها لإنشاء أفضل صورة ممكنة. اضغط على الإطار الأبيض على كل وجه واختر أفضل وضع فردي لكل هدف من بين الأوضاع التي تظهر في الجزء السفلي من الشاشة. ثم ادمج الصور في صورة واحدة. يُوصي الجهاز بأفضل صورة ويوضحها بواسطة .
- **صورة مثيرة:** التقط سلسلة من الصور وقم بدمجها لإنشاء صورة واحدة تعرض آثار الحركة.
- **الممحاة:** قم بمحو الأهداف المتحركة في الخلفية. اضغط على  لمحو الأهداف المتحركة. اضغط على  لاسترداد الصورة الأصلية.
- **لقطة متحركة:** قم بتطبيق مؤثر على خلفية الهدف بحيث يبدو الهدف كما لو كان يتحرك بسرعة. اضغط على **كائنات لتحديد هدف.** اضغط على **عدم وضوح الحركة** لتغيير زاوية الضبابية لتطبيقها على الخلفية. اضغط على  وارسم دائرة بإصبعك حول دائرة كبيرة لضبط زاوية الضبابية. لضبط مستوى ضبابية الخلفية، اسحب الشاشة إلى اليسار أو إلى اليمين.

٥ اضغط على .

صورة دراما



- ١ اضغط على الكاميرا على شاشة التطبيقات.
- ٢ ضغط على وضع ← أخذ لقطات وميزات أخرى.
- ٣ اضغط على .
- يلتقط الجهاز سلسلة من الصور ويعرض المؤثرات المتاحة.
- ٤ عند الانتهاء من التقاط الصور، اضغط على صورة **صورة مثيرة**.
- ٥ حدد مزيدًا من الصور التي تضم آثارًا للحركة تريد استخدامها في الجزء السفلي من الشاشة. لتحرير آثار الحركة الخاصة بالصور المحددة، اضغط على  وحدد صورة. اضغط على  لعرض آثار حركة الهدف أو اضغط على  لمحو آثار الحركة. قم بتحرير الصورة كما هو مطلوب واضغط على تم.

٦ اضغط على  لحفظ.

للحصول على أفضل لقطة، راجع هذه التلميحات. لا يلتقط الجهاز الصور بطريقة صحيحة في ظروف التصوير الأخرى. 

- أمسك الكاميرا في وضع الاستعداد وابق ثابتًا أثناء التقاط الصور.
- التقط صور لهدف يتحرك في اتجاه واحد.
- التقط صور بخلفيات خالية من الأهداف المتحركة.
- تجنب التقاط صور لهدف وخلفية ذات ألوان متشابهة.

استخدام وضع الكاميرا المزدوجة

عندما تلتقط صورة طبيعية باستخدام الكاميرا الخلفية، تظهر الصورة أو الفيديو الملتقط بواسطة الكاميرا الأمامية في نافذة الصور المصغرة، أو بالعكس. استخدم هذه الميزة لالتقاط صورة طبيعية جميلة وصورة ذاتية في وقت واحد. على شاشة التطبيقات، اضغط على الكاميرا ← وضع ← الكاميرتين لكي تنتقل إلى وضع الكاميرا المزدوجة. اضغط على  لالتقاط صورة أو اضغط على  لالتقاط فيديو.

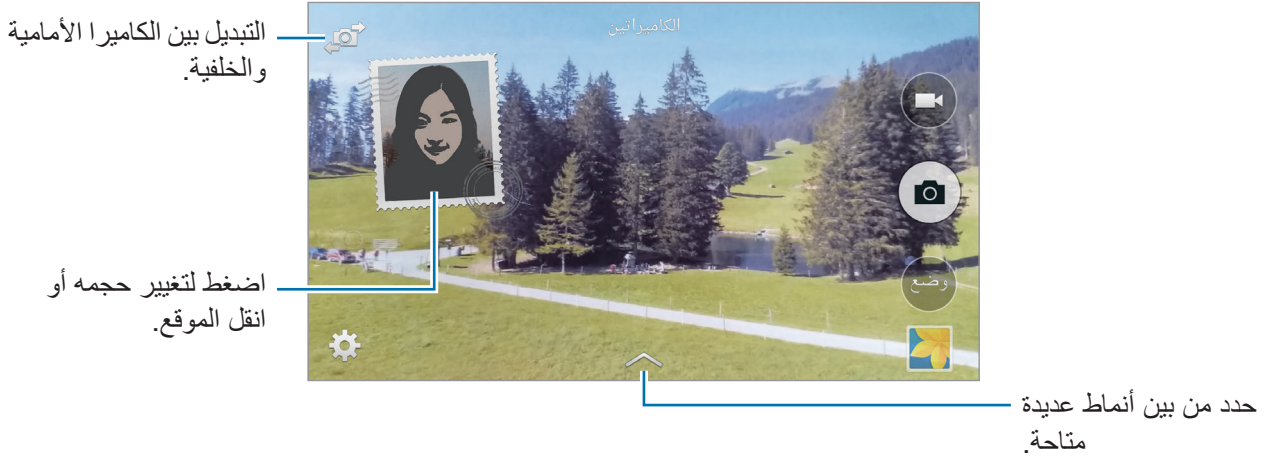

- يمكنك تسجيل لقطات الفيديو في وضع الكاميرا المزدوجة لما يصل إلى ٥ دقائق بدقة فائقة كاملة ولما يصل إلى ١٠ دقائق بدقة فائقة أو VGA. 
- بينما يتم التقاط لقطات الفيديو بهذا الوضع، يتم تسجيل الصوت بواسطة الميكروفون الداخلي.

استخدام وضع الجولة الظاهرية

نبذة عن وضع الجولة الظاهرية

استخدم وضع التصوير هذا لكي تلتقط صور الفضاء بواسطة التحرك للأمام، والتدوير لليساو أو لليمين. يتم التقاط الصور الخاصة بالفضاء من زوايا مختلفة. يمكنك عرض الصور في عرض شرائح وتهيئة التحرك الفعلي خلال الفضاء.

١ اضغط على الكاميرا على شاشة التطبيقات.

٢ اضغط على وضع ← جولة ظاهرية.

٣ تحرك مع الجهاز لوضع النقطة داخل الدائرة الكبيرة في منتصف شاشة المعاينة. يكتشف الجهاز عندما تتوقف ويبدأ في التقاط الصور من هذا الموضع في الفضاء.

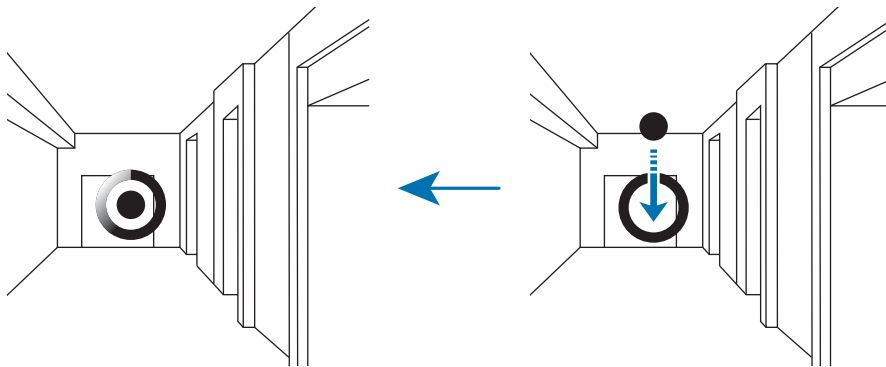

٤ تحرك ببطء للأمام أو قم بالدوران لليساو أو لليمين أثناء التقاط الصور. متى تكون النقطة بداخل الدائرة الكبيرة، يلتقط الجهاز صورة تلقائياً.

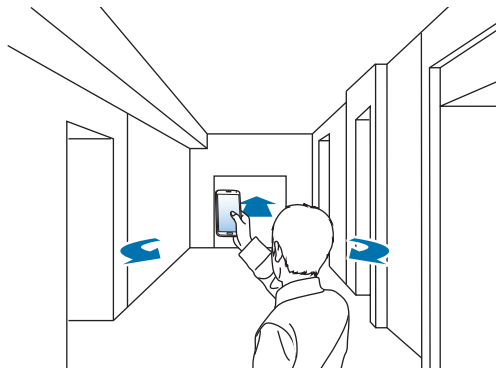

- ٥ تحرك بالجهاز ببطء في اتجاه السهم. عندما تكون النقطة في منتصف الدائرة الكبيرة، فإن الجهاز يبدأ في التقاط الصور. كرر ذلك لالتقاط مزيد من الصور.
- لمشاهدة معاينة الصورة، اضغط على > في الجزء الأيسر السفلي من الشاشة. الاتجاه الذي تم التقاط الصور فيه يتم عرضه في كل معاينة للصور المصغرة.
- لحذف آخر صورة تم التقاطها، اضغط على تراجع.
- ٦ للإنتهاء، اضغط على ■.

عرض الصور

اعرض سلسلة من الصور الملتقطة من مواضع واتجاهات مختلفة.

- ١ على شاشة التطبيقات، اضغط على الاستوديو.
 - ٢ حدد صورة بواسطة الرمز [📷] الموجود في الصورة المصغرة.
 - ٣ اضغط على (▶).
- يعرض الجهاز الصور في عرض شرائح.

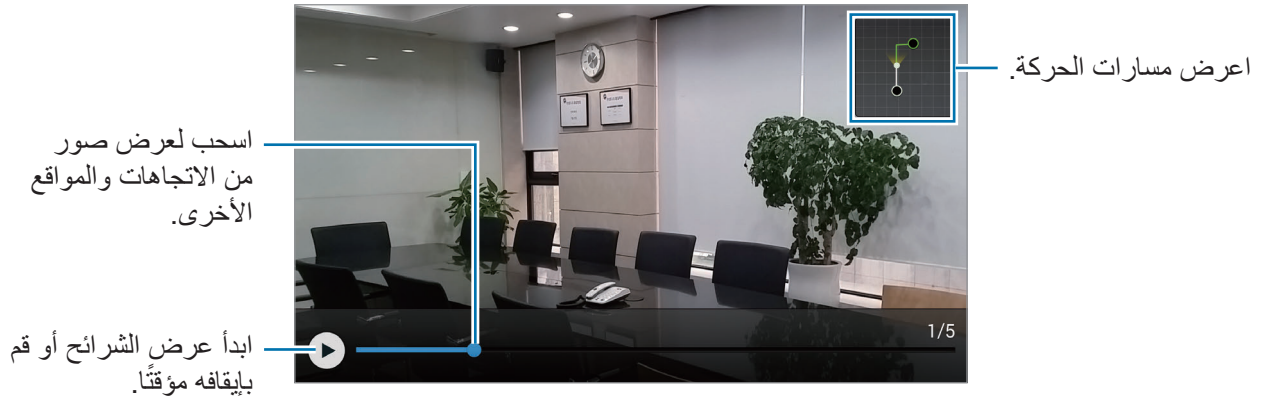

تطبيق مؤثرات الفلتر

استخدم تأثيرات الفلتر لالتقاط صور أو فيديو فريد.

١ اضغط على الكاميرا على شاشة التطبيقات.

٢ اضغط على ⚙️ ← التأثيرات، ثم حدد تأثير لتطبيقه.

لتنزيل مزيد من التأثيرات، اضغط على تنزيل.

لتغيير ترتيب التأثيرات أو لإخفاء تأثير من القائمة، اضغط على إدارة التأثيرات.

استخدام ميزة التكبير

قم بتكبير الشاشة أو تصغيرها عند التقاط الصور أو الفيديو.

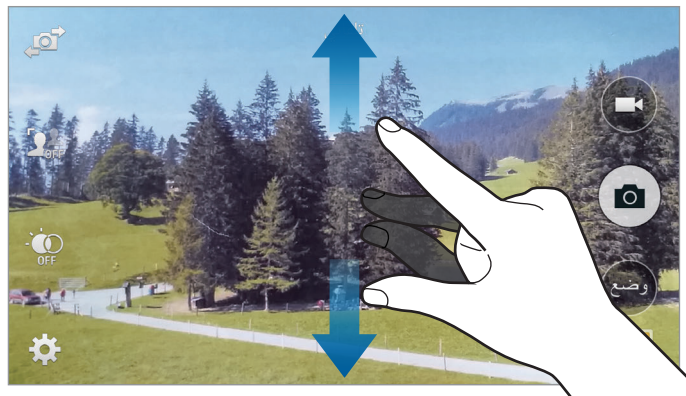

افرد إصبعين عن بعضهما البعض على الشاشة للتكبير، وضمهما معاً على الشاشة للتصغير.

يتوفر تأثير التكبير/التصغير عند استخدام ميزة التكبير أثناء التقاط فيديو.



استخدام وضع محدد المناظر عن بُعد

استخدم جهازك كعدسة الكاميرا لجهاز آخر. يمكنك التحكم في الجهاز الآخر عن بُعد لكي تلتقط صورًا أو لقطات فيديو من على مسافة بعيدة. يعرض جهازك نفس الصورة التي يتم عرضها على الجهاز المتصل.

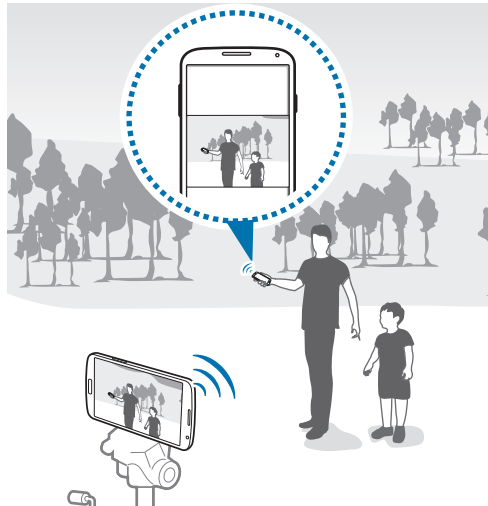

- ١ اضغط على الكاميرا على شاشة التطبيقات.
 - ٢ اضغط على ⚙️ ← مستكشف العرض عن بُعد.
 - ٣ اضغط على الاتصال بسهولة عبر NFC أو إعدادات **WI-FI DIRECT** للاتصال بجهاز آخر.
 - الاتصال بسهولة عبر **NFC**: قم بتنشيط ميزة NFC في الجهازين.
 - إعدادات **WI-FI DIRECT**: قم بتنشيط ميزة Wi-Fi Direct في الجهازين.
 - ٤ اضغط على الصورة الموجودة على شاشة المعاينة حيث ينبغي أن يقوم الجهاز بالتركيز.
 - ٥ اضغط على 📷 لكي تلتقط الصورة المعروضة على عدسة الكاميرا للجهاز المتصل.
- تأكد أن الجهاز الذي تريد التوصيل به يدعم وضع محدد المناظر عن بُعد.



تغيير ضبط الكاميرا

إعادة ترتيب اختصارات الكاميرا

- ١ على شاشة التطبيقات، اضغط على الكاميرا ← ⚙️.
- ٢ اضغط مطولاً على أحد العناصر، واسحبه إلى الفتحة الموجودة في الجزء الأيسر من الشاشة. يمكنك تنظيم اختصارات الكاميرا للوصول السهل والسريع على شاشة المعاينة.

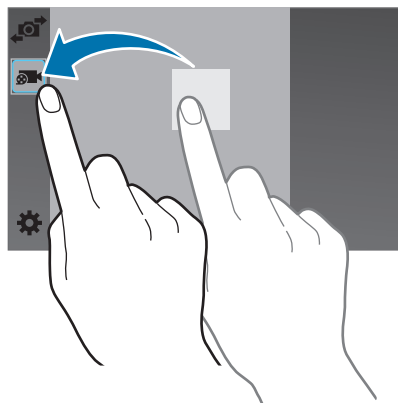

ضبط التهيئة

- على شاشة التطبيقات، اضغط على الكاميرا ← ⚙️. لا تتوفر جميع الخيارات التالية في كل من أوضاع الكاميرا الثابتة وكاميرا الفيديو. قد تختلف الخيارات المتوفرة حسب نوع الوضع.

الاستوديو

عرض المحتوى على الجهاز

١ اضغط على الاستوديو على شاشة التطبيقات.

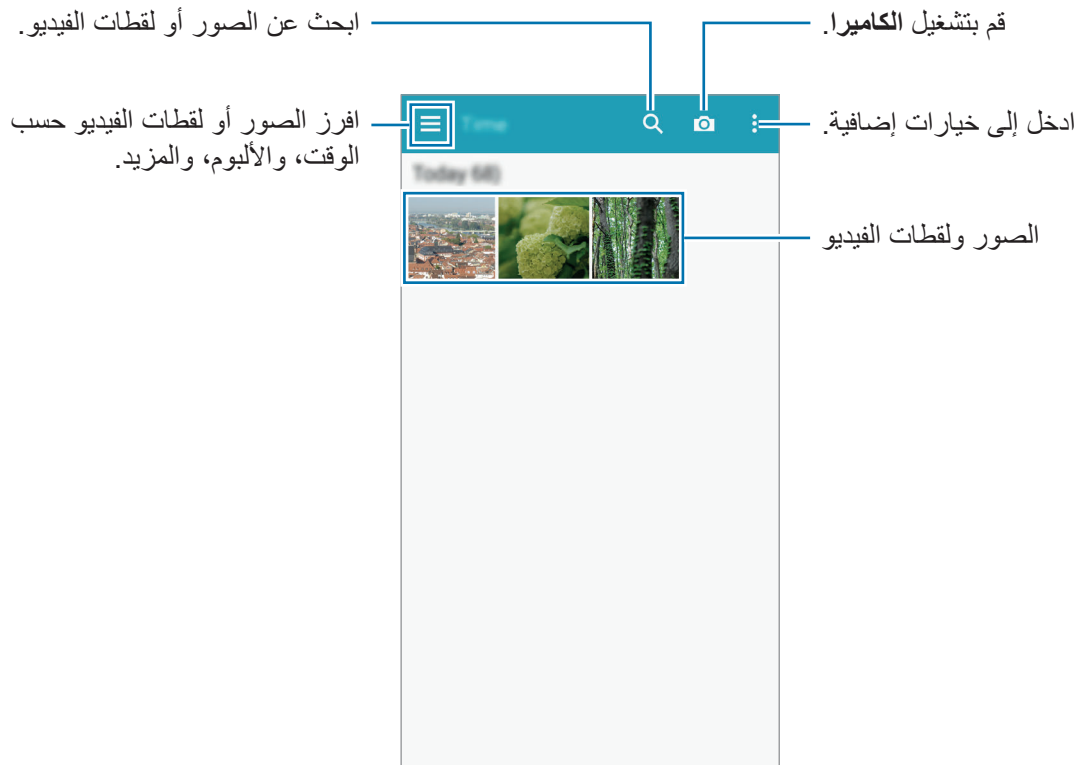

٢ حدد صورة.

- تحديد عدة صور:
عندما تضغط مطولاً على صورة، يظهر ✓ في الصورة. ثم اضغط على الصور لتحديد المزيد.
- تحديد جميع الصور:
عندما تضغط مطولاً على صورة، يظهر ✓ في الصورة. ثم اضغط على تحديد ١.

٣ حدد خيار.

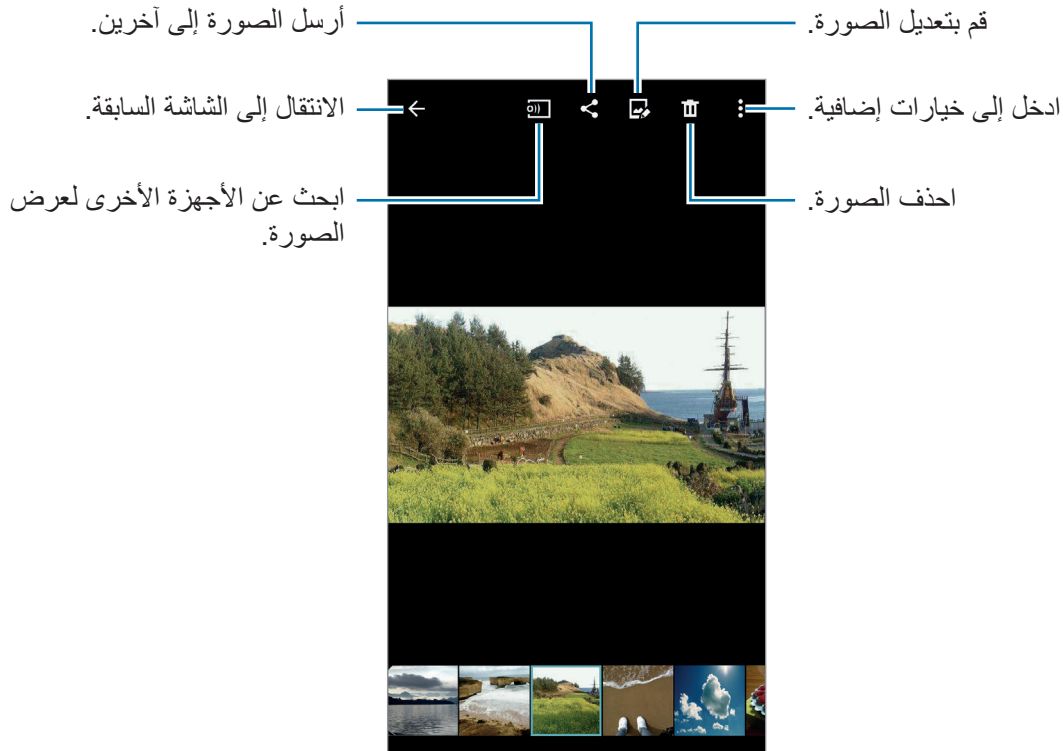

عرض المحتوى المخزن على أجهزة أخرى

يمكنك عرض المحتوى المخزن على أجهزة أخرى إذا كان الجهاز مسجل بواسطة Samsung Link. قم بتسجيل الدخول إلى حساب سامسونج لعرض قائمة بالأجهزة الأخرى التي يتوفر بها محتوى لعرضه. تأكد أن الأجهزة المسجلة قيد التشغيل ومتصلة بشبكة Wi-Fi أو شبكة المحمول. تفضل بزيارة link.samsung.com لمزيد من المعلومات.

سيتم تحميلك بتكاليف إضافية عند الوصول إلى محتوى مخزن على أجهزة أخرى عبر شبكة المحمول. لتجنب التكاليف الإضافية، استخدم ميزة Wi-Fi.



اضغط على ≡، حدد جهازًا ضمن الأجهزة المسجلة، ثم حدد المحتوى.

تعديل المحتوى في الجهاز

استخدام وضع الاستوديو

أثناء عرض الصور أو لقطات الفيديو، يمكنك استخدام ميزات التعديل في وضع الاستوديو لتعديل المحتوى. على شاشة التطبيقات، اضغط على الاستوديو ← : ← الاستوديو.

- استوديو الصور: قم بتعديل الصور بواسطة تطبيق تأثيرات عديدة.
- استوديو الأعمال التصويرية: ادمج صور عديدة معًا لعمل الكولاج.
- أخذ لقطات وميزات أخرى: قم بتطبيق تأثيرات عديدة على الصور التي تلتقطها.
- استوديو مقاطع الفيديو: قم بتعديل لقطات الفيديو أو إنشاءها باستخدام صور عديدة.
- أداة اقتصاص الفيديو: اقتص شرائح الفيديو.

تعديل الصور

١ اضغط على الاستوديو على شاشة التطبيقات.

٢ اضغط على : ← الاستوديو ← استوديو الصور، ثم حدد صورة.

٣ قم بتعديل الصورة بواسطة تطبيق تأثيرات عديدة.



٤ اضغط على تمت ← .

٥ حدد خيار حفظ واضغط على حفظ.

يتم حفظ الصورة المعدلة في المجلد **Studio**. لفتح المجلد، اضغط على الاستوديو ←  ← الألبوم ← **Studio**.

تعديل لقطات الفيديو

١ اضغط على الاستوديو على شاشة التطبيقات.

٢ اضغط على : ← الاستوديو ← استوديو مقاطع الفيديو.

٣ حدد لقطات فيديو لتعديلها واضغط على تم.
يمكنك أيضاً تحديد صور لإنشاء لقطة فيديو.

٤ قم بتعديل الفيديو بواسطة تطبيق تأثيرات عديدة.

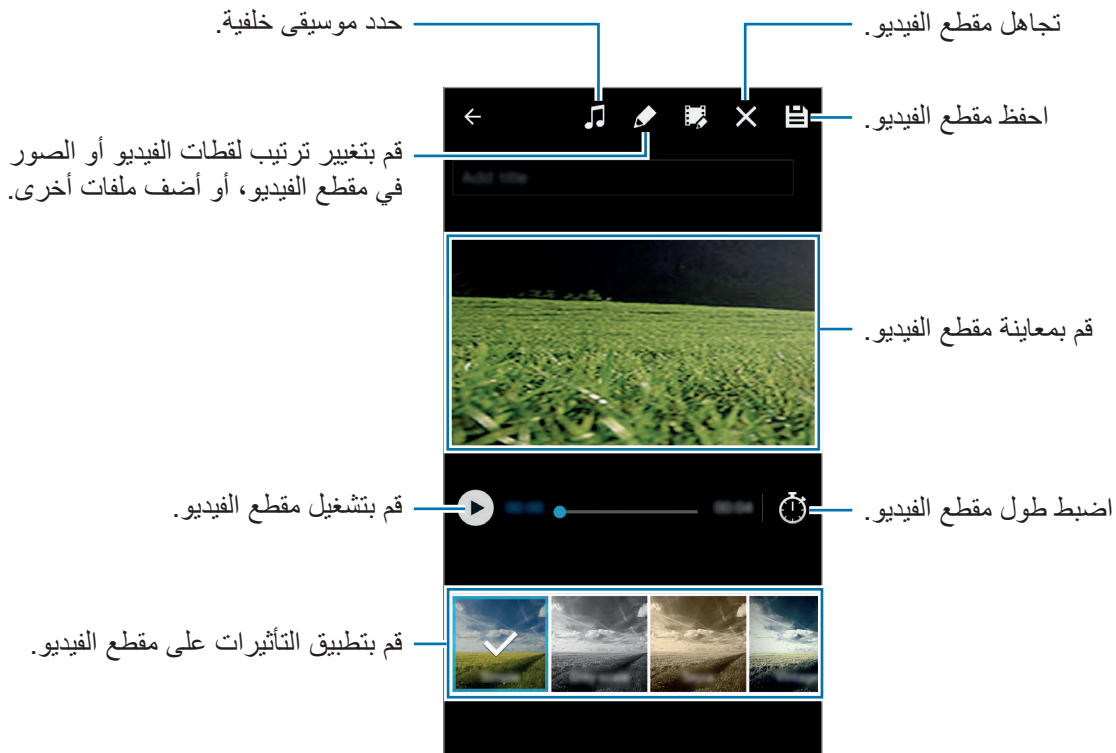

٥ اضغط على .

٦ حدد خيار حفظ واضغط على **حفظ**.

يتم حفظ الفيديو المعدل في المجلد **Studio**. لفتح المجلد، اضغط على الاستوديو ←  ← الألبوم ← **Studio**.

الإنترنت و SNS

الإنترنت

استعراض صفحات الويب

- ١ اضغط على الإنترنت على شاشة التطبيقات.
 - ٢ اضغط على حقل العنوان. لتغيير محرك البحث، اضغط على رمز محرك البحث المجاور لحقل عنوان الويب.
 - ٣ قم بإدخال عنوان الويب أو الكلمة الأساسية، ثم اضغط على الذهاب. للبحث في الويب عن طريق الصوت، اضغط على .
- لعرض شريط الأدوات، اسحب إصبعك إلى أسفل قليلاً على الشاشة.

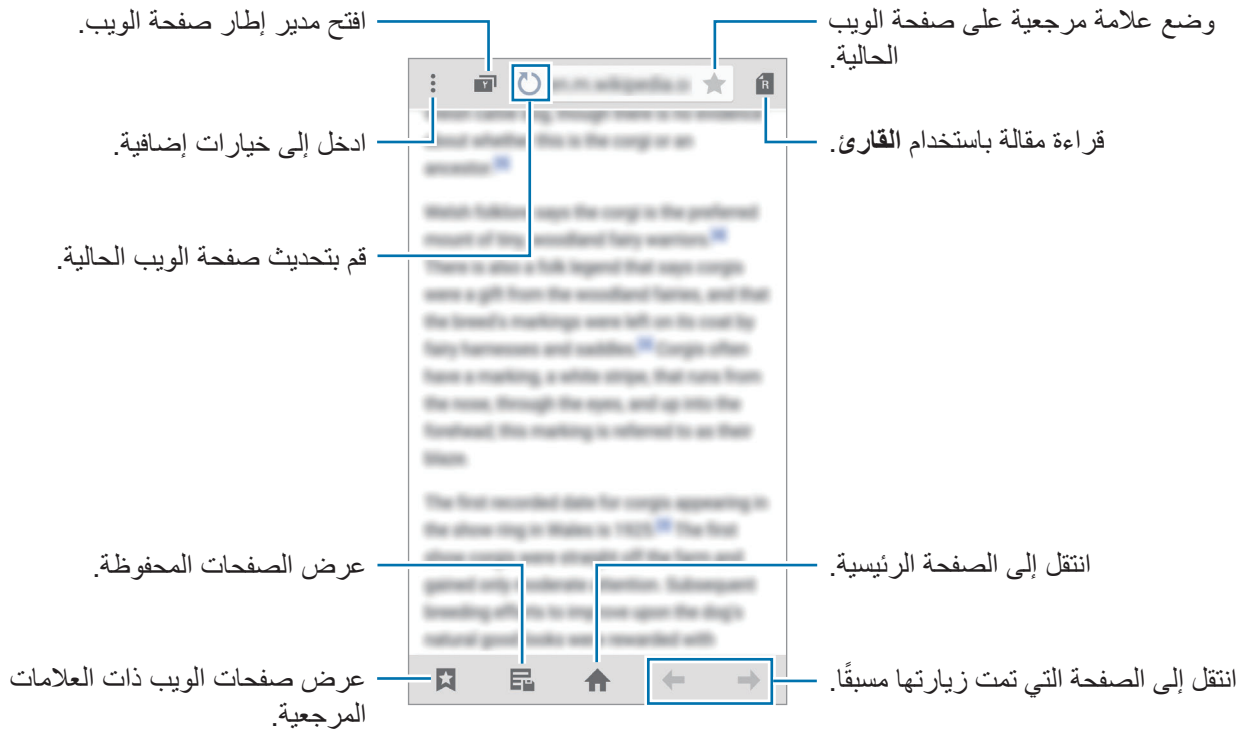

Chrome

استخدم هذا التطبيق للبحث عن معلومات واستعراض صفحات الويب.
اضغط على **Chrome** على شاشة التطبيقات.

لا يتوفر هذا التطبيق حسب منطقتك أو مزود الخدمة الخاص بك.



اضغط على حقل العنوان، وأدخل عنوان الويب أو كلمة رئيسية، ثم اضغط على **الذهاب**.

Hangouts

استخدم هذا التطبيق للمحادثة والتواصل الاجتماعي مع أصدقائك بشكل فردي أو في مجموعات.
اضغط على **Hangouts** على شاشة التطبيقات.

لا يتوفر هذا التطبيق حسب منطقتك أو مزود الخدمة الخاص بك.



حدد صديق من قائمة الأصدقاء أو أدخل بيانات للبحث وحدد صديق من النتائج لبدء الدردشة.



ChatON

استخدم هذا التطبيق للمحادثة والتواصل الاجتماعي مع أصدقائك بشكل فردي أو في مجموعات. عندما تقوم بتسجيل الدخول إلى حساب سامسونج، يمكنك عرض كل أرشيف محادثاتك التي تم إرسالها من الأجهزة المسجلة.
اضغط على **ChatON** على شاشة التطبيقات.

لا يتوفر هذا التطبيق حسب منطقتك أو مزود الخدمة الخاص بك.



الدردشة مع الرفقاء

اضغط على  ← **بدأ الدردشة** ثم حدد رفيق لبدء الدردشة معه. ثم، أدخل رسالة في حقل النص واضغط **➡**.
لإرسال رسالة بث، واضغط على  ← **بث**.

S Health

نبذة عن S Health

استخدم هذا التطبيق لضبط حجم السعرات الحرارية المأخوذة ومستويات السعرات الحرارية التي يتم حرقها استنادًا إلى الإحصائيات البدنية. يمكنك استخدامه لتسجيل السعرات الحرارية الفعلية التي تتناولها والتي تحرقها. أيضًا، يحدد التطبيق التمارين ويوفر تلميحات صحية لمساعدتك على الحفاظ على نمط حياة متوازن. اضغط على **S Health** على شاشة التطبيقات.

مميزات S Health

أثناء استخدام S Health يمكنك الوصول إلى الميزات التالية:

- **مقياس الخطوات:** قم بعد الخطوات التي تقطعها.
- **التمارين:** اضبط أهداف التمارين وقم بإدارتها. يمكنك تسجيل ومراجعة معلومات التمارين مثل الكمية، والسرعة، والسعرات الحرارية المحترقة. أيضًا، عندما تقوم بالتدريب في الهواء الطلق، يمكنك استخدام ميزة "التمرين" لالتقاط الصور، والاستماع إلى الموسيقى، ومراجعة موقعك.
- **الأطعمة:** تساعدك على التحكم في استهلاك السعرات الحرارية.

بدء تشغيل S Health

عند تشغيل هذا التطبيق لأول مرة، اقرأ ووافق على الشروط والأحكام، ثم اضبط ملف تعريف مستخدم.

١ اضغط على **S Health** على شاشة التطبيقات.

٢ اقرأ المعلومات التي تظهر على الشاشة حول التطبيق، واضغط على التالي.

٣ اقرأ ووافق على الشروط والأحكام، ثم اضغط على التالي.

٤ قم بتسجيل الدخول إلى حساب سامسونج. أو اضغط على تخطي لتخطي هذا الإجراء.

٥ أدخل اسم مستخدم وتاريخ ميلادك، وحدد عمرك، ثم اضغط على التالي.

لكي تمنع مشاهدة ملف التعريف الخاص بك من قبل مستخدمي S Health الآخرين، ضع علامة اختيار أمام إخفاء معلومات ملف التعريف عن مستخدمي S Health الآخرين.

٦ أدخل إحصائياتك البدنية ثم اضغط على التالي.

٧ حدد مستوى نشاط واضغط على التالي.

عندما تنتهي من ضبط ملف التعريف، فإن معلومات ملف التعريف التي تدخلها تظهر.

استنادًا إلى إحصائياتك الفعلية، يقوم الجهاز بحساب معدل الأيض الأساسي (BMR) ويوصي بتناول السعر الحراري اليومي. قد لا تكون التوصية دقيقة لجميع الأعمار، أو تركيبات الجسد، أو الاحتياجات الغذائية.



٨ راجع معلومات ملف التعريف واضغط على بدء.

تظهر شاشة S Health الرئيسية.

تخصيص شاشة S Health الرئيسية

اعرض ملخص يوضح عداد خطواتك الحالية والسرعات الحرارية التي أحرقتها أو أكلتها. يمكنك أيضًا التعرف على الاختصارات للوصول السهل إلى قوائم S Health وتغيير صورة الخلفية الموجودة على شاشة S Health الرئيسية. على شاشة S Health الرئيسية، اضغط على **⋮** ← تحرير المفضلة، ثم اضغط على **+** لإضافة اختصارات إلى شاشة S Health الرئيسية. لحذف اختصار، اضغط على **-**.

ادخل إلى خيارات إضافية. **⋮** ادخل إلى شاشة قائمة S Health. **≡**



اختصارات إلى قوائم S Health

استخدام قوائم S Health

اضغط على ☰ للوصول إلى قوائم عديدة.

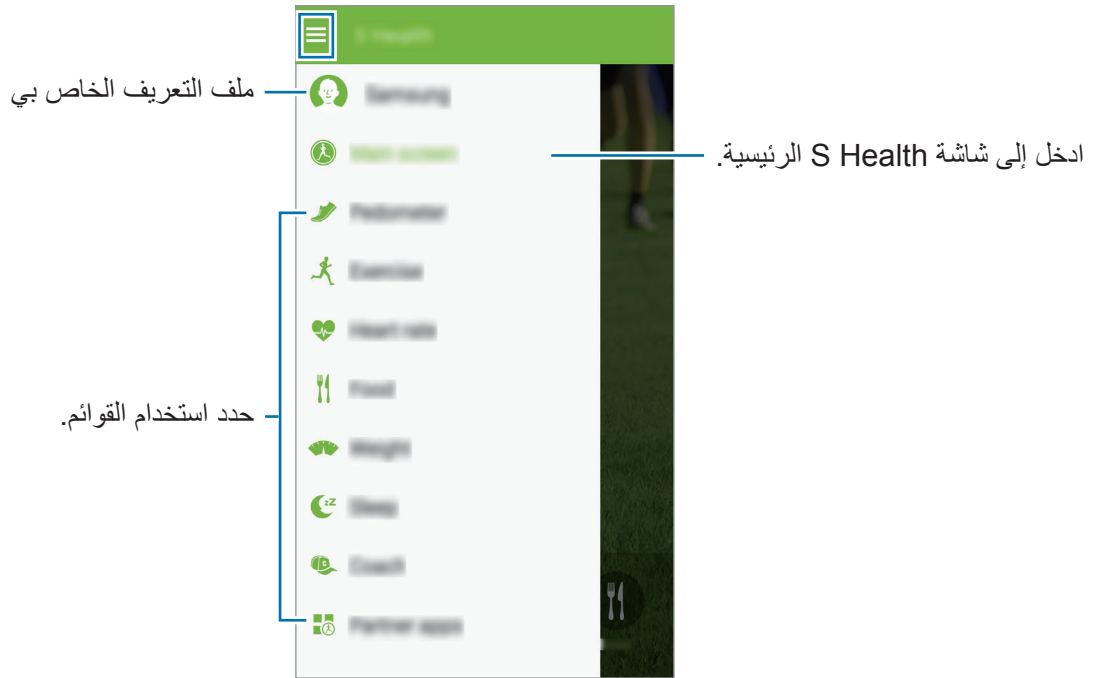

- **مقياس الخطوات:** قم بقياس عدد الخطوات وتحقق من السرعات الحرارية المحترقة. راجع **قياس الخطوات** التي يتم **قطعها** للتعرف على التفاصيل.
 - **التمارين:** قم بتسجيل مدة التدريب وراجع السرعات الحرارية المحترقة. راجع **تسجيل معلومات التدريب** للتعرف على التفاصيل.
 - **الأطعمة:** قم بتسجيل السرعات الحرارية المستهلكة وتحكم فيها. راجع **تسجيل الأطعمة** التي يتم تناولها للتعرف على التفاصيل.
 - **تطبيقات الشريك:** ابحث عن التطبيقات التي يمكنها المزامنة مع **S Health** وقم بتنزيلها.
- تتوفر معلومات أخرى حول وظائف S Health أو التطبيقات التي يتم تنزيلها عبر **تطبيقات الشريك**. للوصول إلى مزيد من المعلومات حول وظيفة أو تطبيق، افتحه. ثم اضغط على ☰ : ← **مساعدة**.



قياس الخطوات التي يتم قطعها

يقوم الجهاز بحساب عدد الخطوات التي تقطعها ويقيس المسافة المقطوعة. كما يقيس أيضًا السرعات الحرارية التي أحرقتها باستخدام مستشعر.

اضغط على **≡** ← مقياس الخطوات.

يقيس الجهاز عدد الخطوات، والمسافة المقطوعة، والسرعات الحرارية المقطوعة ويعرضها في الوقت الفعلي. يتم حفظ القياسات.

اعرض سجلات الخطوات اليومية.

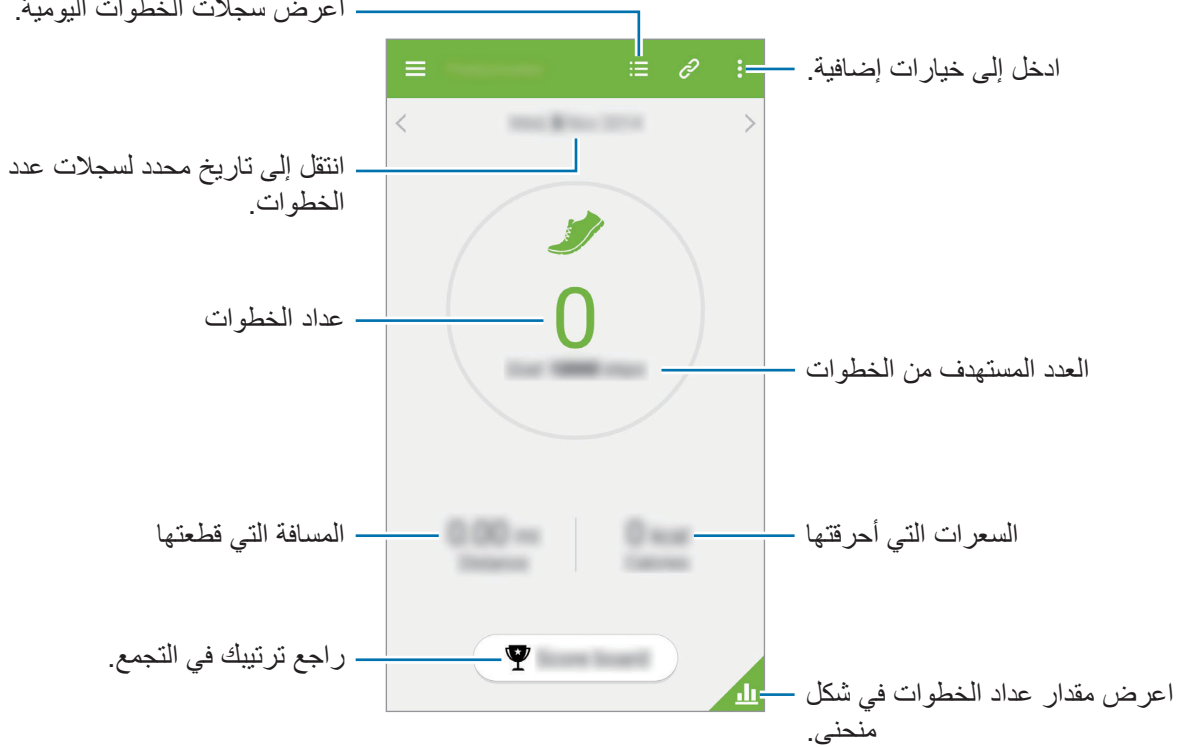

- قد تعاني من تأخير بسيط أثناء قيام عدد الخطوات بمراقبة خطواتك ثم يعرض عدد خطواتك.
- في حالة استخدام عدد الخطوات أثناء السفر بالسيارة أو بالقطار، قد يؤثر الاهتزاز على عدد الخطوات.



تسجيل معلومات التدريب

قم بتسجيل معلومات التدريب الخاصة بك والسرعات الحرارية المحترقة باستخدام ميزة تدريب S Health. يمكنك عرض معلومات التدريب الخاصة بك والسرعات الحرارية المحترقة في شكل منحنى بياني ومشاركة البيانات مع الآخرين.

اضغط على  ← التمارين.

- قبل استخدام هذه الميزة، فإن السيدات الحوامل، وكبار السن، والاطفال الصغار والمستخدمين الذين يعانون من ظروف مثل أمراض القلب المزمنة أو ضغط الدم العالي يُوصى بأن يستشيروا طبيب متخصص مؤهل.
- إذا شعرت بالدوار، أو تعرضت لألم، أو إذا كنت تعاني من صعوبة في التنفس أثناء التدريب، فتوقف عن استخدام هذه الميزة واستشر طبيب متخصص مؤهل.





بدء التدريب

- 1 على شاشة التدريب الرئيسية، اضغط نوع التدريب، وقم بتنشيط أو إلغاء تنشيط دليل الجهاز، وحدد موسيقى الخلفية ثم اضغط على بدء.
- يسجل الجهاز زمن التدريب ويعرض التقدم في اتجاه تحقيق أهداف التمارين.

٢

ابدأ التدريب واستخدم الميزات العديدة التي تظهر على الشاشة.

اضغط على  لقفل الشاشة وعرض معلومات التدريب فقط. لإلغاء قفل الشاشة، اضغط مطولاً على .

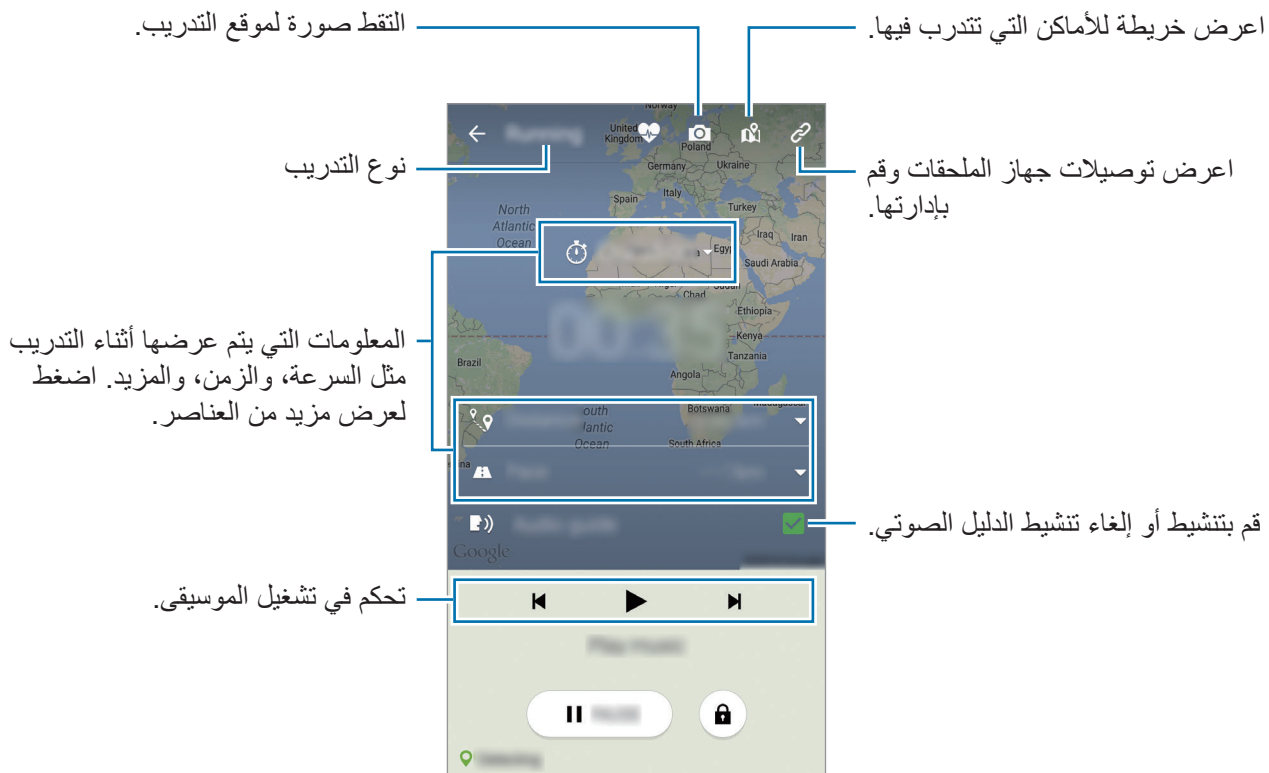

٣

لإنهاء التدريب، اضغط على **إيقاف مؤقت** ← **إيقاف**.

معلومات التدريب، والمسافة، والصور التي التقطتها يتم عرضها على الشاشة.

٤

أدخل المعلومات الإضافية واضغط على **حفظ**.

يحفظ الجهاز معلومات التمرين.

استخدام ميزة المدرب الفني أثناء التدريب في وضع التشغيل

استخدم ميزة التدريب الفني المخصص لكي تتدرب بأمان وبفعالية. ستتلقى نصائح فنية تدريبية في الوقت الفعلي ترشدك خلال تمرين آمن وفعال يحافظ على لياقتك.

قم بتوصيل الجهاز بشاشة سرعة ضربات القلب لكي تستخدم ميزة التدريب الفني.

لعرض شاشات سرعة ضربات القلب المتاحة، اضغط على **الضبط** ← **الملحقات المتوافقة** ← **التمارين**.



نبذة عن ميزة المدرب الفني

تتضمن ميزة التدريب الفني تقنية Firstbeat لتوفير إرشادات تدريبية مخصصة. يستخدم Firstbeat تحليل تأثير التدريب (TE) التي تقيس الحمل البدني المتراكم أثناء التمرين وتقيم التأثير الواقع على لياقتك. تستند مستويات تأثير التدريب على ملف التعريف البدني الخاص بك ومعلومات سرعة ضربات القلب المسجلة أثناء التمرين. يزيد مستوى تأثير التدريب عندما تقوم بتنفيذ تدريب فعال وتستخدم ميزة المدرب الفني تأثير التدريب لكي توفر لك الملاحظات. يتم توفير الملاحظات بواسطة الميزة من خلال الأوامر، مثل "أسرع"، و "حافظ على هذه السرعة"، و "هذي السرعة". عندما تبدأ لأول مرة في استخدام ميزة المدرب الفني، فإنها تقيم مستوى تأثير التدريب المناسب حسب ملف التعريف. بينما تتدرب، فإنه يقوم بتحليل السجل التدريبي ويوفر مزيد من الإرشادات المخصصة. يبدأ التدريب النموذجي بكثافة أقل ويزيد كثافته بحدّة قرب النهاية.

تفضل بزيارة www.firstbeat.fi/te لمزيد من المعلومات.



أثناء التدريب، قد لا تعمل شاشة سرعة ضربات القلب بطريقة صحيحة في حالة تعرض الجهاز لعرق كثيف أو في حالة تغير وضعه.



١ ارتد شاشة مراقبة سرعة ضربات القلب.

٢ على شاشة التدريب الرئيسية، اضغط على  ← بحث.

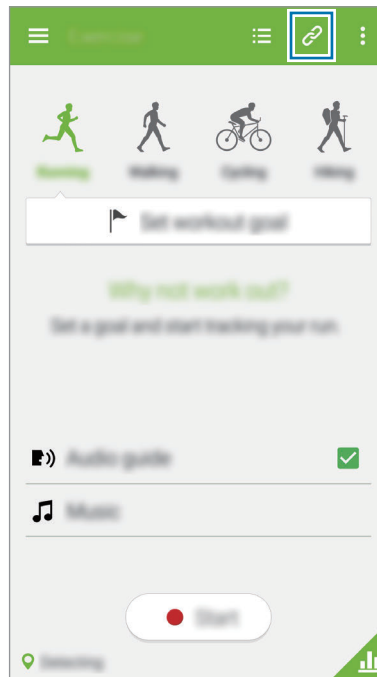

٣ حدد شاشة مراقبة سرعة ضربات القلب من قائمة الأجهزة المكتشفة.

٤ اتبع الإرشادات التي تظهر على الشاشة لتوصيل شاشة مراقبة سرعة ضربات القلب بالجهاز.

٥ عند إجراء التوصيل، اضغط على **الجري** على شاشة التدريب الرئيسية.

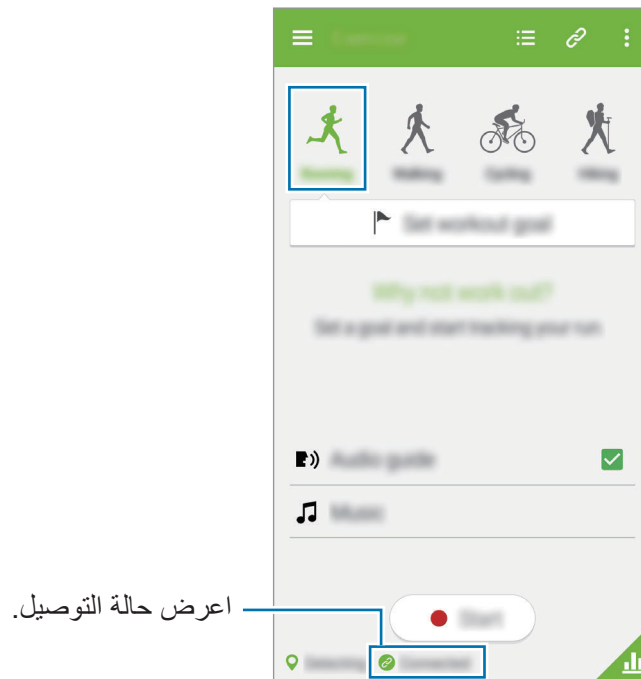

٦ اضغط على **تعيين هدف التدريب** ← **هدف التمارين**.

٧ اضغط على **تلقائي** في النافذة المنبثقة للضبط التلقائي لسرعة ضربات القلب القصوى.

سرعة ضربات القلب القصوى هي أسرع سرعة ضربات للقلب يمكن للفرد تحقيقها خلال التدريب. إذا كنت تعرف أقصى سرعة لضربات قلبك، فأدخلها يدويًا. في حالة قيامك بضبط سرعة ضربات القلب القصوى بحيث يتم قياسها تلقائيًا، يقوم الجهاز بحسابها باستخدام "٢١٠ - ٠,٦٥ × العمر".



٨ اضبط كثافة التدريب، ثم اضغط على التالي.

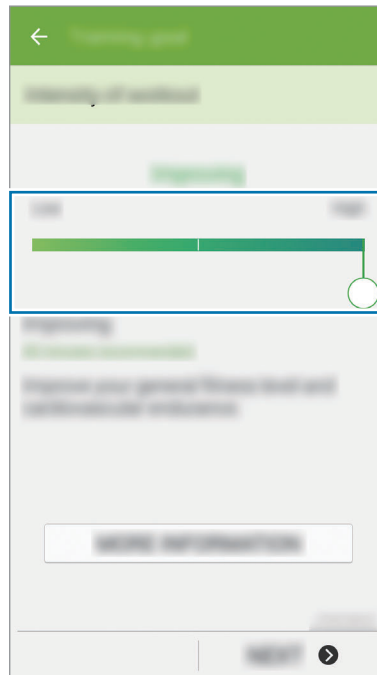

اضبط كثافة التدريب حسب مستوى من بين المستويات الثلاثة المتاحة.

٩ اضبط مدة التدريب، ثم اضغط على تم ← تم.

في حالة قيامك بضبط مدة التدريب بحيث تكون أقصر من المدة الموصى بها، فإن كثافة التدريب تزيد لكي تحقق تأثير التدريب.



١٠ على شاشة التدريب الرئيسية، قم بتنشيط أو إلغاء تنشيط دليل الجهاز، وحدد موسيقى الخلفية ثم اضغط على بدء.

١١ ابدأ التدريب.

إذا شعرت بالألم أو بعدم الراحة أثناء التدريب، فتوقف على الفور واستشر طبيب متخصص.



١٢ لإنهاء التدريب، اضغط على إيقاف مؤقت ← إيقاف.

١٣ تحقق من مدة التدريب، والمسافة، والسرعات الحرارية المحترقة واضغط على حفظ لكي تحفظ معلومات التدريب على الجهاز.

تسجيل الأطعمة التي يتم تناولها

قم بتسجيل طعامك اليومي الذي يمكنك تناوله وتحكم في السعرات الحرارية التي يتم استهلاكها.

١ اضغط على ≡ ← الأطعمة.

٢ اضغط على + بجانب الوجبة.

٣ أدخل معلومات زمن الوجبة واضغط على تم.

- للبحث عن طعام، اضغط على بحث، وحدده من نتائج البحث.
- للتحديد من قائمة أطعمة مخزنة في فئات، اضغط على الفئة.
- للتحديد من الأطعمة التي يتم تناولها بشكل متكرر، اضغط على متكرر.
- للتحديد من قائمة "أطعمتي"، اضغط على طعامي.

٤ أدخل معلومات الطعام الإضافي واضغط على حفظ.

يتم تسجيل معلومات الطعام مثل السعرات الحرارية التي يتم تناولها للوجبة.

اعرض سجلات السعرات الحرارية اليومية المأخوذة.

انتقل إلى تاريخ محدد لعرض سجلات السعرات الحرارية المأخوذة.

اعرض أو قم بتعديل معلوماتك الشخصية.

التقط صورة لعنصر غذائي لإضافته إلى معلومات الوجبة.

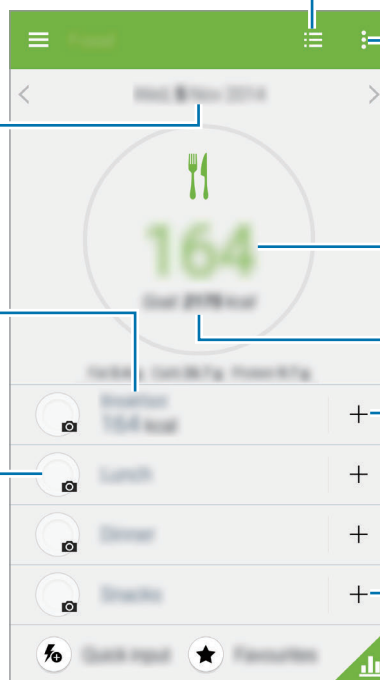

ادخل إلى خيارات إضافية.

إجمالي عدد السعرات الحرارية المأخوذة

المستهدف من السعرات الحرارية

أضف معلومات الوجبة.

اعرض مقدار السعرات الحرارية المأخوذة في شكل منحنى.

استخدم معلومات السعرات الحرارية في الأطعمة كمرجع شخصي فقط. البيانات المتاحة قد لا تكون دقيقة في جميع الأوقات وتخضع للتغيير. بعض معلومات التغذية قد تختلف عن مستويات السعرات الحرارية الفعلية.



استخدام القوائم الإضافية

يمكنك تنزيل وتثبيت تطبيقات عديدة تكون متوافقة مع هذا التطبيق.

١ اضغط على ≡ ← تطبيقات الشريك.

٢ حدد تطبيقًا.

٣ اتبع الإرشادات التي تظهر على الشاشة وقم بتثبيت التطبيق.



- المعلومات الشخصية التي يتم تجميعها بواسطة S Health قد يتم حفظها على الجهاز لأغراض معرفية فقط. لا يتلقى سامسونج، ولا يخزن، أو يرسل بياناتك الشخصية. (ولكن، في حالة قيامك بتسجيل الدخول إلى حساب سامسونج من S Health، فقد يتم حفظ البيانات على الخادم لعمل نسخة احتياطية من البيانات.) البيانات الشخصية قد يتم تخزينها حتى استكمال هذه الأغراض. يمكنك حذف بياناتك الشخصية المخزنة بواسطة تطبيق S Health بواسطة خيار بيانات إعادة التعيين في قائمة "الضبط" أو بواسطة إلغاء تثبيت التطبيق. إعادة تعيين البيانات سيؤدي إلى حذف جميع المعلومات المخزنة على الخادم. لحذف أي بيانات تمت مشاركتها مع الشبكات الاجتماعية أو تم نقلها إلى أجهزة التخزين، يجب عليك حذفها بشكل منفصل.
- تتحمل المسؤولية الكاملة عن الاستخدام غير المناسب للبيانات المشتركة على الشبكات الاجتماعية أو المرسلة إلى آخرين. توخى بالغ الحذر عند مشاركة بياناتك الشخصية مع الآخرين.
- لتأمين معلومات الشخصية، على شاشة S Health الرئيسية اضغط على ⋮ ← الضبط ← كلمة المرور، ثم اضبط كلمة مرور.
- في حالة توصيل الجهاز بأجهزة القياس، فتتحقق من بروتوكول الاتصال لتأكيد التشغيل المناسب. في حالة استخدامك اتصال لاسلكي، على سبيل المثال، البلوتوث أو ANT+، فقد يتعرض الجهاز التشويش بسبب التداخل الإلكتروني من أجهزة أخرى. تجنب استخدام الجهاز بالقرب من الأجهزة التي ترسل موجات الراديو.
- قد يختلف المحتوى المستخدم في S Health حسب إصدار البرنامج الخاص بالتطبيق. الخدمات المقدمة مع التطبيق تخضع للتغيير أو إلغاء الدعم دون إشعار مسبق.

الميزات الصوتية

S Voice

نبذة عن S Voice

استخدم هذا التطبيق لتوجيه الأمر إلى الجهاز صوتياً لعمل ميزات عديدة.
اضغط على **S Voice** على شاشة التطبيقات. أو بدلاً من ذلك، اضغط على مفتاح الصفحة الرئيسية مرتين.
لإلغاء تنشيط الوصول بالضغط على مفتاح الصفحة الرئيسية، اضغط على **⋮** ← **Settings**، وقم بإلغاء تحديد **Open via the home key**.

لا يتوفر هذا التطبيق حسب منطقتك أو مزود الخدمة الخاص بك.



ضبط اللغة

اضغط على **⋮** ← **Settings** ← **Language**، ثم حدد لغة.
يتم تطبيق اللغة المحددة على **S Voice** فقط، وليس على لغة العرض بالجهاز.



استخدام S Voice

عندما تقوم بتشغيل **S Voice**، يبدأ الجهاز في التعرف على الصوت ويتحول لون رمز الميكروفون إلى الأزرق.
انطق بأمر صوتي.
إذا تعرف الجهاز على الأمر، يقوم الجهاز بتنفيذ الإجراء المقابل.

تلميحات للتعرف الصوتي بطريقة أفضل:

- تكلم بوضوح.
 - تكلم في الأماكن الهادئة.
 - لا تستخدم كلمات عدائية أو عامية.
 - تجنب التكلم بلهجات محلية.
- قد لا يتعرف الجهاز على الأوامر أو قد ينفذ أوامر غير مطلوبة حسب الأصوات المحيطة بك، أو حول كيفية قيامك بالنطق.

تنبيه S Voice في وضع الاستعداد

في حالة عدم استخدام S Voice لفترة زمنية معينة، فإنه يتحول تلقائيًا إلى وضع الاستعداد. اضغط على رمز الميكروفون أو انطق كلمة "Hi Galaxy" للجهاز لاستئناف التعرف على الصوت.

تغيير أمر التنبيه

يمكنك تغيير أمر التنبيه من "Hi Galaxy". يتم استخدام أمر التنبيه لتشغيل **S Voice** عندما يكون الجهاز في وضع الاستعداد.

اضغط على **Settings** ← **Voice wake-up** ← **Set wake-up command**.

تعطيل الملاحظات الصوتية

اضغط على **Disable Voice feedback**. يتوقف الجهاز عن توفير الملاحظات الصوتية عندما تنطق بالأوامر.





تصحيح الأوامر الصوتية غير المطلوبة

يمكنك تعديل الأوامر الصوتية إذا لم يتعرف الجهاز عليها بطريقة صحيحة. لتصحيح أمر صوتي، اضغط على آخر فقاعة للحديث تحتوي على النص المنطوق وقم بتعديل النص باستخدام لوحة المفاتيح.

مسجل الصوت

تسجيل المذكرات الصوتية

اضغط على **مسجل الصوت** على شاشة التطبيقات.

اضغط على  لبدء التسجيل. تحدث أمام الميكروفون. اضغط على  لإيقاف التسجيل مؤقتًا. لإلغاء التسجيل، اضغط على . اضغط على  لإنهاء التسجيل.



أثناء تسجيل مذكرة صوتية، اضغط على  لإدراج علامة مرجعية.



لضبط الجهاز لكي يقوم بإزالة الضجيج الموجود في الخلفية، اضغط على  ← الضبط، ثم ضع علامة اختيار أمام **تقليل الإزعاج**.

حفظ الملفات مع علامات سياقية

أضف علامات سياقية، مثل المواقع والتواريخ، إلى أسماء ملفات عند حفظ المذكرات الصوتية.

اضغط على  ← الضبط، ثم ضع علامة اختيار أمام **اسم الملف السياقي**. يضيف الجهاز تاريخ التسجيل إلى اسم الملف. لإضافة موقع يتم فيه تسجيل مذكرة صوتية، اضغط على  ← الضبط، ثم ضع علامة اختيار أمام **علامات الموقع**.

تشغيل المذكرات الصوتية

اضغط على **مسجل الصوت** على شاشة التطبيقات.

اضغط على **≡** وحدد مذكرة صوتية لتشغيلها.

- **✂** : لتشذيب مذكرة الصوت.
- **A B** : اضبط القسم الخاص بالمذكرة الصوتية للعرض المتكرر.
- **x1.0** : اضبط سرعة التشغيل.
- **🔊** : تخطى قسم صامت في المذكرة الصوتية.
- **★** : أدخل علامات مرجعية على المذكرة الصوتية.
- **▶ / ⏸** : قم بإيقاف العرض مؤقتاً أو استئنافه.
- **⏮ / ⏭** : تخطى إلى المذكرة الصوتية التالية أو السابقة.

استخدام قائمة العلامات المرجعية

يمكنك تمييز نقاط معينة في مذكرة صوتية مصحوبة بالعلامات المرجعية. يتم تمييز كل علامة مرجعية برمز علامة مرجعية في المذكرة الصوتية.

لعرض تفاصيل العلامة المرجعية أثناء تشغيل مذكرة صوتية، اضغط على **⏮** العلامات. حدد علامة مرجعية من قائمة العلامات المرجعية لعرض المذكرة الصوتية من هذا الموضع.

إدارة المذكرات الصوتية

على شاشة التطبيقات، اضغط على **مسجل الصوت** ← **≡**.

اضغط على **Q** للبحث عن المذكرات الصوتية.

اضغط على **🗑** لحذف المذكرات الصوتية.

تغيير أسماء المذكرات الصوتية

اضغط مطولاً على المذكرة الصوتية، ثم اضغط على **⋮** ← **تغيير الاسم**، وأدخل اسم المذكر الصوتية، واضغط على **تغيير الاسم**.

إدارة الفئات

اضغط على **⋮** ← **تحرير الفئات** ← **+**، أدخل اسم فئة وحدد لون، ثم اضغط على **موافق**.

لتغيير أو لتعيين فئات المذكرات الصوتية، من قائمة مذكرات الصوت، اضغط مطولاً على المذكرة الصوتية. ثم اضغط على **⋮** ← **تغيير الفئة**، ثم حدد الفئة.

لفلترة المذكرات الصوتية حسب الفئة، اضغط على **⋮** ← **الترشيح حسب الفئة**، ثم حدد الفئة.

البحث الصوتي

استخدم هذا التطبيق للبحث عن صفحات ويب صوتياً.

اضغط على البحث الصوتي على شاشة التطبيقات.



لا يتوفر هذا التطبيق حسب منطقتك أو مزود الخدمة الخاص بك.

انطق كلمة أساسية أو عبارة عند ظهور التحدث الآن على الشاشة.

وضع السيارة

نبذة عن وضع السيارة

استخدم هذا الوضع للتحكم في الجهاز أثناء قيادة السيارة. يمكنك الاستماع إلى الرسائل والموسيقى باستخدام الأوامر الصوتية وبدون لمس الجهاز.

افتح لوحة الضبط السريع واضغط على وضع السيارة لتنشيطه.



لا تنظر إلى الشاشة ولا تقوم بتنفيذ الوظائف بيدك أثناء القيادة.



- خرائط التنقل، وموقعك الحالي، وبيانات التجوال الأخرى قد تختلف عن معلومات الموقع الفعلي. ينبغي عليك دوماً الانتباه لظروف الطريق، والمرور، وأي عوامل أخرى قد تؤثر على القيادة. اتبع جميع تحذيرات وقواعد الأمان أثناء القيادة.
- سيتم تحميلك بنفقات إضافية عند استخدام ميزة التجوال.
- لا يتوفر هذا التطبيق حسب منطقتك أو مزود الخدمة الخاص بك.
- لا يتم دعم هذا الوضع في بعض اللغات.

قبل استخدام هذا الوضع

- تأكد أن المركبة التي يتصل بها جهازك تدعم ميزة البلوتوث.
- تأكد أن ميزة البلوتوث الخاصة بجهازك والمركبة نشطة عندما تقوم بتسجيل المركبة على الجهاز.

بدء تشغيل وضع السيارة

عند تشغيل هذا التطبيق لأول مرة، اتبع الإرشادات التي تظهر على الشاشة لاستكمال الإعداد.

- ١ افتح لوحة الضبط السريع واضغط على وضع السيارة لتنشيطه.
- ٢ عند ظهور شاشة وضع السيارة، اضغط على **NEXT**.
- ٣ اقرأ ووافق على الشروط والأحكام، ثم اضغط على **NEXT**.
- ٤ اقرأ المحتوى التحذيري واضغط على **NEXT**.
- ٥ اضغط على **نعم** لتوصيل جهازك ومركبة عبر البلوتوث.
إذا تعذر على الجهاز البحث عن المركبة، في الجهاز، اضغط على **SEARCH FROM MOBILE**
DEVICE وقم بتسجيل المركبة يدويًا.
- ٦ عندما تنتهي من التسجيل، اضغط على **NEXT**.
- ٧ اقرأ الإرشادات التي تظهر على الشاشة، واضغط على **START**.
عندما تنتهي من الضبط، تظهر الشاشة الرئيسية لوضع السيارة.

تسجيل مركبة

عندما تقوم بتسجيل مركبة بجهازك، يمكنك الاستماع إلى الملاحظات الصوتية من الجهاز عبر مكبرات صوت السيارة. يمكنك أيضًا ضبط الجهاز لتنشيط وضع السيارة تلقائيًا عندما يتصل بالمركز، والمزيد.

- ١ اضغط على : ← **Settings** ← **Register Car** ← **Add car**.
- ٢ اقبل طلب ترخيص البلوتوث واضغط على **نعم** لتنشيط ميزة البلوتوث.

٣

اتبع الإرشادات التي تظهر على الشاشة لتوصيل الجهاز والمركبة.

إذا تعذر على المركبة اكتشاف جهازك، فاضغط على **SEARCH FROM MOBILE DEVICE** للبحث عن المركبة على جهازك.



- قبل تسجيل المركبة، ابدأ تشغيل المركبة وقم بتشغيل الراديو.
- بينما تقوم بتسجيل المركبة في الجهاز، ضع الجهاز بالقرب من المركبة.

تنشيط وضع المركبة تلقائيًا

يمكن ضبط الجهاز لتنشيط وضع السيارة عندما تتصل المركبة والجهاز عبر البلوتوث.

عندما تنتهي من تسجيل المركبة، اضغط على **Settings ← Register Car**، ثم ضع علامة اختيار أمام **Auto Open via Bluetooth**.

إضافة اختصارات إلى الأماكن التي يتم زيارتها بشكل متكرر

احفظ الاختصارات للأماكن التي يتكرر زيارتها للبحث بسهولة عن المسارات.

١

اضغط على **Settings ← Registered Places**.

٢

اضغط على **منزل، العمل، أو سيارة**.

لإضافة أماكن جديدة، اضغط على **+**، أدخل اسم مكان واضبط طريقة التعرف على الموقع ثم اضغط على **تمت**.

٣

اضغط على **تحديد طريقة**، وحدد أسلوب التعرف على الموقع، مثل الخرائط، أو **Wi-Fi**، أو البلوتوث.

٤

اضغط على **تمت**.

استخدام قوائم وضع السيارة

افتح لوحة الضبط السريع واضغط على وضع السيارة لتنشيطه.

عند ظهور الشاشة الرئيسية لوضع السيارة، انطق "Hi, Galaxy" أو اضغط على الجزء العلوي من الشاشة وانطق أمراً صوتياً. أو بدلاً من ذلك، يمكنك استخدام قوائم على الشاشة بالضغط عليها.

- في حالة تشغيل وضع السيارة في الخلفية، يمكنك استخدام أمر صوتي لتنبيه وضع السيارة. لا تتوفر هذه الميزة إذا كان الجهاز مضبوط بالفعل لكي يقوم بتشغيل Google من خلال نطق عبارة "أوافق على Google". لإلغاء تنشيط الأمر الصوتي لتنبيه، على شاشة التطبيقات، اضغط على البحث الصوتي ←  إعدادات ← الصوت ← اكتشاف "Ok Google".

- اكتشاف "Ok Google" قد لا يتوفر هذا التطبيق حسب منطقتك أو مزود الخدمة الخاص بك.



استخدام ميزة التنقل

افتح لوحة الضبط السريع واضغط على وضع السيارة لتنشيطه.

التنقل إلى وجهة معينة مسبقاً

ينقلك الجهاز إلى الوجهة المعينة مسبقاً. قبل استخدام هذه الميزة، احفظ الاختصارات للأماكن التي يتكرر زيارتها للبحث بسهولة عن المسارات. راجع **إضافة اختصارات إلى الأماكن التي يتم زيارتها بشكل متكرر** للتعرف على التفاصيل.

١ على الشاشة الرئيسية لوضع السيارة، انطق "Hi Galaxy" أو اضغط على الجزء العلوي من الشاشة.

٢ انطق "Navigation" ثم اسم الوجهة المعينة مسبقاً باستخدام أمر صوتي. أو بدلاً من ذلك، اضغط على **Navigation** وحدد جهة معينة مسبقاً مثل **Home**، **Work** أو **My Place**.

التنقل إلى وجهة

حدد موقعاً بدقة عالية بواسطة الضغط مطولاً على إصبعك على الخريطة. أو استخدم الأمر الصوتي للتنقل إلى وجهة.

١ على الشاشة الرئيسية لوضع السيارة، انطق "Hi Galaxy" أو اضغط على الجزء العلوي من الشاشة.

٢ انطق "Navigation" أو اضغط على **Navigation**.

٣ انطق كلمة رئيسية أو العنوان الخاص بالموقع باستخدام أمر صوتي. أو بدلاً من ذلك، اضغط على **Map** وأدخل كلمة أساسية أو عنوان الموقع.

للبحث عن موقع، اضغط على حقل البحث.

٤ انطق "المسار" أو اضغط على **المسار**.

الوسائط المتعددة

الموسيقى

تشغيل الموسيقى

اضغط على الموسيقى على شاشة التطبيقات.
حدد فئة الموسيقى، ثم حدد أغنية لتشغيلها.

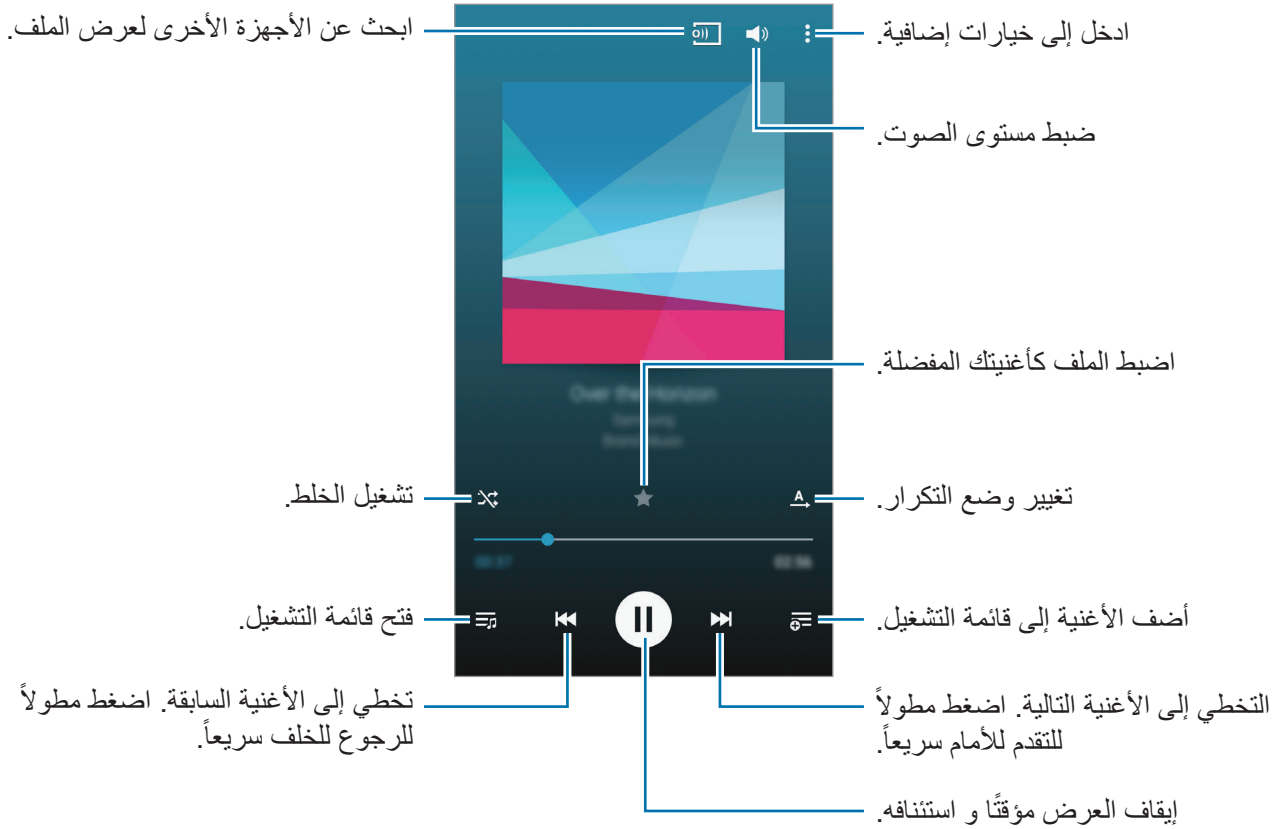

تشغيل الموسيقى المخزنة على أجهزة أخرى

ابحث عن الموسيقى المخزنة على أجهزة أخرى وقم بتشغيلها على جهازك.
اضغط على الموسيقى على شاشة التطبيقات.

الوصول إلى الموسيقى على جهاز مسجل

اضغط على الأجهزة وحدد جهازاً في الأجهزة المسجلة للوصول إلى الموسيقى وتشغيلها. يمكنك تشغيل أغنية على الأجهزة المسجلة على Samsung Link الخاص بك. تفضل بزيارة link.samsung.com لمزيد من المعلومات. تأكد أن الأجهزة المسجلة قيد التشغيل ومتصلة بشبكة Wi-Fi أو شبكة المحمول.

سيتم تحميلك بتكاليف إضافية عند الوصول إلى محتوى مخزن على أجهزة أخرى عبر شبكة المحمول. لتجنب التكاليف الإضافية، استخدم ميزة Wi-Fi.



الوصول إلى الموسيقى على جهاز قريب

اضغط على الأجهزة وحدد جهازاً في الأجهزة المجاورة للوصول إلى الموسيقى وتشغيلها. يمكنك تشغيل الأغنية على الأجهزة بدون تنشيط ميزة مشاركة المحتوى.

لتنشيط ميزة البلوتوث، على شاشة التطبيقات، اضغط على الضبط ← الأجهزة المجاورة، ثم اسحب المفتاح الأجهزة المجاورة إلى اليسار. راجع الأجهزة المجاورة لمزيد من الضبط.

فيديو

تشغيل الفيديو

اضغط على فيديو على شاشة التطبيقات.
حدد فيديو للتشغيل.



لتخصيص موقع لوحة التحكم، أثناء العرض، اضغط على **⋮** الضبط، ضع علامة اختيار أمام **وحدة التحكم الصغيرة**، ثم اضغط على **إغلاق**. ثم، اضغط على **◀** أو **▶** لنقل لوحة التحكم إلى أي جانب من الشاشة.

تتوفر هذه الميزة فقط في الاتجاه العرضي.



تشغيل لقطات الفيديو المخزنة على أجهزة أخرى

ابحث عن لقطات الفيديو المخزنة على أجهزة أخرى وقم بتشغيلها على جهازك.
اضغط على فيديو على شاشة التطبيقات.

الوصول إلى فيديو على جهاز مسجل

اضغط على الأجهزة وحدد جهازاً في الأجهزة المسجلة للوصول إلى الفيديو وتشغيله. يمكنك تشغيل فيديو على الأجهزة المسجلة على Samsung Link الخاص بك. تفضل زيارة link.samsung.com لمزيد من المعلومات. تأكد أن الأجهزة المسجلة قيد التشغيل ومتصلة بشبكة Wi-Fi أو شبكة المحمول.

سيتم تحميلك بتكاليف إضافية عند الوصول إلى محتوى مخزن على أجهزة أخرى عبر شبكة المحمول. لتجنب التكاليف الإضافية، استخدم ميزة Wi-Fi.



الوصول إلى فيديو على جهاز قريب

اضغط على الأجهزة وحدد جهازاً في الأجهزة القريبة للوصول إلى الفيديو وتشغيله. يمكنك تشغيل الفيديو على الأجهزة التي تتضمن ميزة مشاركة المحتوى نشطة.

لتنشيط ميزة مشاركة المحتوى، على شاشة التطبيقات، اضغط على الضبط ← الأجهزة المجاورة، ثم اسحب المفتاح الأجهزة المجاورة إلى اليسار. راجع الأجهزة المجاورة لمزيد من الضبط.

YouTube

استخدم هذا التطبيق لمشاهدة الفيديو من موقع YouTube على الويب.
اضغط على YouTube على شاشة التطبيقات.

لا يتوفر هذا التطبيق حسب منطقتك أو مزود الخدمة الخاص بك.



Flipboard

استخدم هذا التطبيق للوصول إلى المجالات المخصصة.

اضغط على **Flipboard** على شاشة التطبيقات.

لا يتوفر هذا التطبيق حسب منطقتك أو مزود الخدمة الخاص بك.



لبدء تشغيل Flipboard، اضغط لأعلى على صفحة التحية، واضغط على لتبدأ، وحدد موضوعات الأخبار، ثم اضغط على بناء حسابك على **Flipboard**.

حدد قصة الغلاف، وتنقل بين صفحات Flipboard، ثم حدد المقالة المطلوب قراءتها.

Google+

استخدم هذا التطبيق لكي تظل على اتصال بالآخرين عبر خدمة الشبكة الاجتماعية الخاصة بـ Google.

اضغط على **Google+** على شاشة التطبيقات.

لا يتوفر هذا التطبيق حسب منطقتك أو مزود الخدمة الخاص بك.



اضغط على كل شيء لتغيير الفئة، ثم قم بالتمرير لأعلى أو لأسفل لعرض محاولات النشر من الدوائر.

صور

استخدم هذا التطبيق لإدارة الصور، والألبومات، ولقطات الفيديو التي قمت بحفظها على الجهاز وتحميلها إلى

Google+.

اضغط على صور على شاشة التطبيقات.

لا يتوفر هذا التطبيق حسب منطقتك أو مزود الخدمة الخاص بك.



ألعاب Play

استخدم هذا التطبيق لتنزيل الألعاب وممارستها.

اضغط على **ألعاب Play** على شاشة التطبيقات.

لا يتوفر هذا التطبيق حسب منطقتك أو مزود الخدمة الخاص بك.



موسيقى Play

استخدم هذا التطبيق للاستماع إلى الموسيقى من الجهاز أو بث الموسيقى من خدمة سحابة Google.

اضغط على **موسيقى Play** على شاشة التطبيقات.

لا يتوفر هذا التطبيق حسب منطقتك أو مزود الخدمة الخاص بك.



Play Newsstand

استخدم هذا التطبيق لقراءة أحدث المقالات الإخبارية.

اضغط على **Play Newsstand** على شاشة التطبيقات.

لا يتوفر هذا التطبيق حسب منطقتك أو مزود الخدمة الخاص بك.



الحماية

ماسح الأصابع

للتعرف على بصمة الإصبع بطريقة أفضل

- عندما تمسح بصمات أصابعك على الجهاز، احذر من الحالات التالية والتي قد تؤثر على أداء الميزة:
- يحتوي المفتاح الصفحة الرئيسية على مستشعر التعرف على بصمات الأصابع. تأكد أن مفتاح الصفحة الرئيسية غير مخدوش أو تالف بسبب استخدام أشياء معدنية، مثل العملات المعدنية، والمفاتيح، والعقود.
- واثق الشاشة المرفق بالجهاز قد يؤدي إلى حدوث عطل في مستشعر التعرف على بصمات الأصابع. قم بإزالة واثق الشاشة لتحسين حساسية على بصمة الإصبع.
- تأكد أن منطقة التعرف على بصمة الإصبع وأصابعك نظيفة وجافة.
- لا يتعرف الجهاز على بصمات الأصابع التي تكون معرضة للتجاعيد أو الشقوق.
- لا يتعرف الجهاز على بصمات الأصابع من الأصابع الصغيرة أو النحيفة.
- لتحسين مستوى أداء التعرف على البصمات، قم بتسجيل بصمات الأصابع الخاصة باليد الأكثر استخدامًا وذلك لتنفيذ مهام في الجهاز.
- لا تسحب إصبعك بسرعة كبيرة أو ببطء شديد. اسحب إصبعك بسرعة معتدلة للسماح للجهاز بالتعرف عليه.
- في البيئات الجافة، يمكن أن تتجمع الكهرباء الإستاتيكية داخل الجهاز. تجنب استخدام هذه الميزة في البيئات غير الجافة أو قبل استخدام ميزة تفريغ الكهرباء الإستاتيكية بواسطة لمس شيء معدني.

تسجيل بصمات الأصابع

- ١ على شاشة التطبيقات، اضغط على الضبط ← مسح الأصابع ← إدارة البصمة.
- ٢ اقرأ المعلومات التي تظهر على الشاشة، واضغط على موافق.
- ٣ ضع إصبعك على منطقة التعرف على بصمة الإصبع في منتصف الجزء السفلي الأوسط من الشاشة.
- ٤ اضغط مطولاً على الشاشة في منطقة بصمة الإصبع، ثم اسحب إصبعك إلى أسفل فوق مفتاح الصفحة الرئيسية. كرر هذا الإجراء باستخدام نفس الإصبع حتى يتم تسجيل بصمة الإصبع.
- في حالة ثني إصبعك أو استخدام طرف الإصبع، فقد لا يتعرف الجهاز على بصمات الأصابع. 
- ٥ اضغط على تم لإنهاء مسح بصمة الإصبع. أو اضغط على تسجيل لتسجيل بصمة إصبع إضافية.
- ٦ عند ظهور الشاشة تطلب تسجيل كلمة مرور احتياطية، أدخل كلمة المرور الاحتياطية، ثم اضغط على متابعة.
- ٧ أدخل كلمة المرور الاحتياطية مرة أخرى للتحقق منها، ثم اضغط على موافق. يمكنك استخدام كلمة المرور الاحتياطية بدلاً من مسح بصمات أصابعك.
- ٨ عند ظهور الإطار المنبثق الخاص بقفل بصمات الأصابع، اضغط على موافق. يمكنك استخدام بصمات أصابعك لإلغاء قفل الشاشة.

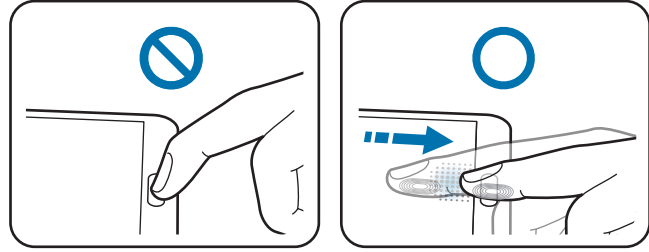

التحكم في بصمات الأصابع المسجلة

يمكنك حذف أو إعادة تسمية بصمات أصابعك المسجلة.

على شاشة التطبيقات، اضغط على الضبط ← مسح الأصابع ← إدارة البصمة.

لحذف بصمات الأصابع، اضغط على : ← إلغاء التسجيل، وحدد بصمات الأصابع، ثم اضغط على تمت ← موافق.
لإعادة تسمية بصمة إصبع، اضغط على : ← اختيار، حدد بصمة إصبع واضغط على ، وأدخل اسمًا جديدًا ثم اضغط على موافق.

تغيير كلمة المرور البديلة

يمكنك تغيير كلمة المرور التي تستخدمها ككلمة مرور بديلة لمسح بصمات أصابعك.

١ على شاشة التطبيقات، اضغط على الضبط ← مسح الأصابع ← تغيير كلمة مرور النسخ الاحتياطي.

٢ قم بمسح بصمة الأصبع المسجلة، أو اضغط على  وأدخل كلمة المرور الاحتياطية.

٣ أدخل كلمة مرور جديدة واضغط على متابعة.

٤ أدخل كلمة المرور مرة أخرى واضغط على موافق.

إلغاء قفل الشاشة باستخدام بصمات الأصابع

يمكنك إلغاء قفل الشاشة باستخدام بصمات الأصابع المسجلة.

على شاشة التطبيقات، اضغط على الضبط ← مسح الأصابع ← تأمين الشاشة ← بصمة. أو بدلاً من ذلك، على شاشة التطبيقات، اضغط على الضبط ← قفل الشاشة ← تأمين الشاشة ← بصمة.

التحقق من كلمة مرور حساب سامسونج

استخدم بصمات الأصابع للتحقق من كلمة مرور حساب سامسونج الخاص بك. يمكنك استخدام بصمات الأصابع بدلاً من إدخال كلمة مرور، على سبيل المثال عندما تقوم بشراء محتوى من GALAXY Apps.

على شاشة التطبيقات، اضغط على الضبط ← مسح الأصابع ← التحقق من Samsung account، ثم اسحب المفتاح التحقق من Samsung account جهة اليسار.

استخدام بصمات الأصابع للشراء عبر PayPal

يمكنك الشراء بواسطة مسح بصمات الأصابع.

قد لا تتوفر هذه الميزة حسب منطقتك أو مزود الخدمة الخاص بك.



- ١ على شاشة التطبيقات، اضغط على الضبط ← ماسح الأصابع ← Pay with PayPal.
- ٢ ضع علامة اختيار أمام FIDO Ready™ support و PayPal، ثم اضغط على INSTALL.
- ٣ عند اكتمال التثبيت، اضغط على LINK PAYPAL ACCOUNT.
- ٤ اتباع الإرشادات التي تظهر على الشاشة لتسجيل الدخول إلى موقع PayPal على الويب وتسجيل بصمات أصابعك.

الوضع الخاص

نبذة عن الوضع الخاص

استخدم هذا الوضع لمنع الآخرين من استخدام أو الوصول إلى محتوى خاص مثل الصور والمستندات المخزنة على الجهاز. يمكنك حفظ المحتوى في موقع خاص، ثم إلغاء تنشيط الوضع الخاص لإخفاء العناصر بأمان.

إخفاء المحتوى

- ١ على شاشة التطبيقات، اضغط على الضبط ← الوضع الخاص، ثم اسحب المفتاح الوضع الخاص إلى اليسار. أو بدلاً من ذلك، افتح لوحة الضبط السريع واضغط على الوضع الخاص لتنشيطه.
- عند قيامك بتنشيط الوضع الخاص للمرة الأولى، قم بضبط رمز إلغاء القفل وقم بعمل رمز PIN احتياطي.
- ٢ أدخل رمز إلغاء قفل الوضع الخاص.
- عند تنشيط هذا الوضع يظهر، في الجزء العلوي من الشاشة.

٣ لتحديد العناصر المراد إخفاؤها، اضغط مطولاً على عنصر موجود في القائمة، وضع علامة اختيار أمام العناصر المراد تحديدها، ثم اضغط على **⋮** ← **نقل إلى الخاص**.
العناصر التي يتم نقلها إلى الوضع الخاص تظهر مع **🔒** عليها.

٤ عندما تحدد العناصر المطلوب إخفاؤها، على شاشة التطبيقات، اضغط على **الضبط** ← **الوضع الخاص**، ثم اسحب المفتاح **الوضع الخاص** جهة اليمين. أو بدلاً من ذلك، افتح لوحة الضبط السريع واضغط على **الوضع الخاص** لإلغاء تنشيطه.
تظهر العناصر المحددة من الشاشة.

تأكد أن جميع الملفات محفوظة أو تم نقلها بطريقة صحيحة قبل إلغاء تنشيط الوضع الخاص.



عرض المحتوى المخفي

يمكنك فقط عرض العناصر المخفية عندما يكون الوضع الخاص نشطاً.

١ على شاشة التطبيقات، اضغط على **الضبط** ← **الوضع الخاص**، ثم اسحب المفتاح **الوضع الخاص** إلى اليسار. أو بدلاً من ذلك، افتح لوحة الضبط السريع وقم بإلغاء تنشيط **الوضع الخاص**.

٢ أدخل رمز إلغاء قفل الوضع الخاص.

٣ على شاشة التطبيقات، اضغط على **ملفاتي** ← **خاص**.
تظهر جميع العناصر المنقولة إلى الوضع الخاص على الشاشة.

الأمان

وضع الطوارئ

نبذة عن وضع الطوارئ

استخدم هذا الوضع لتمديد زمن استعداد الجهاز عندما تكون في موقف طارئ. عند تنشيط هذا الوضع، يقل سطوع الشاشة، ويقل استهلاك طاقة البطارية بواسطة تقنييد بعض الميزات. يمكنك أيضاً تشغيل الفلاش، وأصوات التنبيهات، وإرسال معلومات موقعك إلى آخرين في رسالة.

تنشيط وضع الطوارئ

اضغط مطولاً على مفتاح التشغيل، ثم اضغط على وضع الطوارئ. أو بدلاً من ذلك، على شاشة التطبيقات، اضغط على الضبط ← مساعدة السلامة ← وضع الطوارئ، ثم اسحب المفتاح وضع الطوارئ جهة اليسار.

سيتم تحميلك بتكاليف إضافية عند إرسال الرسائل أو استخدام شبكة الهاتف المحمول.





زمن الاستعداد الأقصى المقدر يوضح الزمن المتبقي قبل نفاد طاقة البطارية في حالة عدم استخدام الجهاز. قد يختلف زمن الاستعداد حسب ضبط الجهاز وظروف التشغيل.



إلغاء تنشيط وضع الطوارئ

لإلغاء تنشيط وضع الطوارئ، اضغط مطولاً على مفتاح التشغيل، ثم اضغط على وضع الطوارئ. أو بدلاً من ذلك، اضغط على : ← إلغاء تفعيل وضع الطوارئ. تم إلغاء تنشيط وضع الطوارئ.

إرسال رسائل تعليمات

نبذة عن إرسال رسائل التعليمات

يمكنك التعيين المسبق للأسماء لإرسال رسالة في حالة الطوارئ. ارسل رسائل إلى الأسماء الأساسية بواسطة الضغط السريع على مفتاح التشغيل ثلاث مرات. على شاشة التطبيقات، اضغط على الضبط ← مساعدة السلامة.

إضافة الأسماء الأساسية

- ١ على شاشة التطبيقات، اضغط على الضبط ← مساعدة السلامة.
- ٢ اضغط على إدارة جهات الاتصال الأساسية ← إنشاء جهة اتصال أساسية.
- ٣ اضغط على إنشاء جهة اتصال ثم أدخل معلومات الاتصال أو اضغط على اختر من الأسماء لإضافة اسم حالي كاسم رئيسي.

ضبط رسائل المساعدة

على شاشة التطبيقات، اضغط على الضبط ← مساعدة السلامة ← إرسال رسائل مساعدة، ثم اسحب المفتاح إرسال رسائل المساعدة جهة اليسار ثم حدد محتوى لتضمينه في رسائل المساعدة.

إرسال رسائل تعليمات

في حالة الطوارئ، اضغط بسرعة على مفتاح التشغيل ثلاث مرات. يرسل الجهاز رسائل إلى الأسماء الأساسية الخاصة بك. تتضمن الرسائل معلومات موقعك.

سيتم تحميلك بتكاليف إضافية عند إرسال الرسائل أو استخدام شبكة الهاتف المحمول.



إشعار ظروف الطقس الشديدة (أخبار Geo)

نبذة عن إشعار ظروف الطقس الشديدة (أخبار Geo)

استخدم هذه الميزة لتلقي إشعارات حول ظروف الطقس الشديدة بالقرب من موقعك الحالي.



- توضح الميزة موقعك وتوفر لك معلومات حول الكوارث في حالة حدوثها في منطقتك. المعلومات المتاحة قد تختلف حسب مزود الخدمة الموجود في موقعك الحالي.

لعرض معلومات حول ظروف الطقس الشديدة والأقاليم واللغات التي تتوفر بها المعلومات، تفضل بزيارة www.samsung.com/geonews.

- يتم تحميلك بتكاليف إضافية في حالة تلقي إشعارات من خدمة توقعات الطقس أثناء تجوالك.

تلقي الإشعارات

على شاشة التطبيقات، اضغط على الضبط ← مساعدة السلامة ← Geo News، ثم اسحب المفتاح Geo News إلى اليسار.

الإشعارات المنبثقة

ضع علامة اختيار أمام Geo News notification pop-ups.

يعرض الجهاز إشعاراً في نافذة منبثقة. يمكنك إجراء مكالمة طوارئ أو إرسال رسائل طوارئ إلى الأسماء المعينة مسبقاً من الإطار المنبثق.

استخدام التطبيق المصغر لـ geo news

يمكنك عرض موقعك الحالي ومعلومات حول الكوارث في منطقتك في التطبيق المصغر **Geo News**.
على الشاشة الرئيسية، قم بالتمرير إلى اليسار واضغط على التطبيق المصغر **Geo News**.



الأدوات المساعدة

مستخشف S

استخدم هذا التطبيق للبحث عن المحتوى على الجهاز عبر الإنترنت. يمكنك تطبيق فلاتر عديدة وعرض سجل البحث. افتح لوحة الإشعارات واضغط على مستخشف S.

البحث عن المحتوى

اضغط على حقل البحث وأدخل كلمة أساسية أو اضغط على  وانطق كلمة أساسية. للحصول على مزيد من النتائج المحسنة، اضغط على فلاتر ضمن حقل البحث. لتحديد فئات البحث، اضغط على **:** ← الضبط ← تحديد فئة البحث.

إدارة سجل البحث

لحذف السجل، اضغط على — الموجود بجوار العنصر. لضبط الجهاز لكي لا يقوم بحفظ أرشيف البحث، اضغط على **:** ← الضبط، وقم بإلغاء تحديد استخدام سجل البحث.

مخطط S

بدء تشغيل مخطط S

استخدم هذا التطبيق لإدارة الأحداث والمهام.

اضغط على **مخطط S** على شاشة التطبيقات.



إنشاء أحداث أو مهام

١ اضغط على **مخطط S** على شاشة التطبيقات.

٢ اضغط على **+**. أو بدلاً من ذلك، حدد تاريخًا لا يتضمن أحداث أو مهام به واضغط على التاريخ مرة أخرى. إذا كان التاريخ به أحداث أو مهام محفوظة، فاضغط على التاريخ واضغط على **+**.

٣ حدد إما حدث أو مهمة وأدخل التفاصيل.

- إضافة حدث: اضبط تاريخ بدء وانتهاء لحدث. يمكنك ضبط تكرار اختياري.
- إضافة مهمة: أضف مهمة للقيم بها في تاريخ محدد. يمكنك ضبط أولوية اختيارية.

حدد عنصراً.

تقويم

أدخل عنواناً.

الموقع

أرفق خريطة تعرض موقع الحدث.

أضبط يوماً لبداية الحدث ونهايته.

تذكير

عرض مزيد من الخيارات

أضف مزيداً من التفاصيل.

٤ اضغط على حفظ لحفظ الحدث أو المهمة.

مزامنة الأحداث والمهام مع حساباتك

اضغط على **S** مخطط على شاشة التطبيقات.

لمزامنة الأحداث والمهام مع حساباتك، اضغط على : ← مزامنة الآن.

لإضافة حسابات للمزامنة معها، اضغط على : ← التقاويم ← إضافة حساب. ثم، حدد حساباً للمزامنة معه وقم بتسجيل الدخول. عند إضافة حساب، يتم عرض دائرة خضراء بجانب اسم الحساب.

لتغيير خيار مزامنة حساب على شاشة التطبيقات اضغط على الضبط ← حسابات، ثم حدد خدمة الحساب.

حذف أحداث أو مهام

اضغط على **مخطط S** على شاشة التطبيقات.
لحذف الأحداث والمهام، اضغط على **:** ← **مسح**، تحديد الأحداث أو المهام، ثم اضغط على **تمت** ← **مسح**.
لحذف حدث أو مهمة أثناء العرض، اضغط على **III** ← **مسح**.
لتمييز المهام كتامة، اضغط على تاريخ مزود به مهام واضغط فوق المهام المحددة.

مشاركة أحداث أو مهام

اضغط على **مخطط S** على شاشة التطبيقات.
لمشاركة حدث أو مهمة أثناء عرضه/عرضها، اضغط على **🔗** ثم حدد أسلوب مشاركة.

الحاسبة

استخدم هذا التطبيق لإجراء العمليات الحسابية البسيطة أو المعقدة.
اضغط على **الحاسبة** على شاشة التطبيقات.
قم بتدوير الجهاز إلى الاتجاه الأفقي لاستخدام الحاسبة العلمية. إذا كان تدوير الشاشة معطلاً، فاضغط على **:** ← **الحاسبة العلمية**.
لكي تشاهد سجل الحسابات، اضغط على **✓** لإخفاء لوحة المفاتيح.
لمسح السجل، اضغط على **✓** ← **مسح السجل**.

الساعة

منبه

على شاشة التطبيقات، اضغط على الساعة ← منبه.

ضبط التنبيهات

اضغط على + في قائمة الإنذارات، واضبط إنذاراً، وحدد الأيام التي سيتكرر الإنذار خلالها، واضبط خيارات عديدة للإنذارات ثم اضغط على تم. لتنشيط أو لإلغاء تنشيط الإنذارات، اضغط على  بجانب الإنذار الموجود في قائمة الإنذارات.

- غفوة: اضبط فاصلاً زمنياً وعدد مرات تكرار التنبيه بعد انقضاء الوقت المضبوط مسبقاً.
- منبه ذكي: اضبط زمن ونغمة للإنذار الذكي. يبدأ الإنذار الذكي بمستوى صوت منخفض لبضع دقائق قبل جدول الإنذار المعين مسبقاً لكي يصدر صوتاً. يزيد مستوى صوت الإنذار الذكي تدريجياً حتى تقوم بإيقاف تشغيله أو يصدر صوت الإنذار المعين مسبقاً.

إيقاف التنبيهات

اسحب X إلى خارج الدائرة الكبيرة لإيقاف التنبيه. اسحب ZZ إلى خارج الدائرة الكبيرة لتكرار التنبيه بعد مرور فترة زمنية محددة الطول.

حذف التنبيهات

اضغط على : ← حذف، حدد الإنذارات، ثم اضغط على تم.

الساعة العالمية

على شاشة التطبيقات، اضغط على الساعة ← الساعة العالمية.

إنشاء التوقيات

اضغط على + وأدخل اسم المدينة أو حدد مدينة من قائمة المدن. لتطبيق التوقيت الصيفي، اضغط مطولاً على ساعة، ثم اضغط على .

حذف التوقيات

اضغط على : ← حذف، وحدد ساعات، ثم اضغط على تم.

ساعة الإيقاف

على شاشة التطبيقات، اضغط على الساعة ← ساعة الإيقاف.
اضغط على بدء لتوقيت حدث. اضغط على دورة لتسجيل أوقات الدورات.
اضغط على إيقاف لإيقاف التوقيت. لمسح عدد اللفات، اضغط على إرجاع.

المؤقت

على شاشة التطبيقات، اضغط على الساعة ← المؤقت.
اضبط المدة، ثم اضغط على بدء.
اسحب X إلى خارج الدائرة الكبيرة متى يتوقف المؤقت.

Drive

استخدم هذا التطبيق للوصول إلى الملفات المخزنة في خدمة مخزن Google Drive. يمكنك تخزين جميع الملفات في مكان واحد، والوصول إليها من أي مكان ومشاركتها مع الآخرين.
اضغط على Drive على شاشة التطبيقات.

لا يتوفر هذا التطبيق حسب منطقتك أو مزود الخدمة الخاص بك.



Dropbox

استخدم هذا التطبيق لحفظ ومشاركة الملفات مع آخرين عبر مخزن سحابة Dropbox. عندما تحفظ الملفات إلى Dropbox، يقوم جهازك بالمزامنة تلقائياً مع خادم الويب وأي أجهزة أخرى مثبت عليها Dropbox.

لا يتوفر هذا التطبيق حسب منطقتك أو مزود الخدمة الخاص بك.



١ اضغط على Dropbox على شاشة التطبيقات.





٢ قم بتسجيل الدخول إلى حساب Dropbox. إذا لم يكن لديك حساب Dropbox، فقم بإنشاء حساب Dropbox.

٣ اضغط على **Turn on Camera Upload**.

يقوم الجهاز بتحميل الصور الملتقطة بواسطة كاميرا الجهاز إلى Dropbox. لتحميل لقطات الفيديو، اسحب المفتاح **Include videos** إلى اليمين.

لتحميل الصور أو لقطات الفيديو يدويًا، واضغط على **Skip this**.

٤ استخدم الوظائف التالية:

-  : قم بتحميل أو فتح الملفات. اضغط على **Upload here** ← لتحميل الملفات.
-  : اعرض الصور أو لقطات الفيديو المحملة. اضغط على ☒ لمشاركة أو حذف الملفات إنشاء الألبومات.
-  : افتح الملفات الموجودة في قائمة المفضلة.
-  : عرض الإشعارات.

Google

استخدم هذا التطبيق للبحث على الإنترنت. يمكنك أيضاً استخدامه للبحث عن التطبيقات ومحتوى التطبيقات المحفوظ على الجهاز أو بطاقة الذاكرة.

اضغط على **Google** على شاشة التطبيقات.

لا يتوفر هذا التطبيق حسب منطقتك أو مزود الخدمة الخاص بك.



Kids Mode

استخدم هذا التطبيق المصغر لتوفير بيئة مريحة وآمنة للأطفال من خلال تقييد وصول الأطفال إلى تطبيقات أو محتوى معين.

قبل استخدام هذا التطبيق المصغر، فإنك تحتاج إلى تنزيله وتثبيته. على الشاشة الرئيسية، اضغط على **Kids Mode** ← تثبيت. عند تثبيت التطبيق المصغر، فإنه يظهر على الشاشة الرئيسية وشاشات التطبيقات.

لكي تبدأ وضع الأطفال، اضغط على **Kids Mode** على الشاشة الرئيسية أو شاشة التطبيقات.

عندما تقوم بتشغيل هذا التطبيق المصغر لأول مرة، اضغط على تعيين رمز PIN الموجود في الجزء السفلي من الشاشة. ثم اتبع الإرشادات التي تظهر على الشاشة.

في حالة إلغاء تثبيت التطبيق المصغر **Kids Mode** بطريقة غير مقصودة، فيمكنك إعادة تثبيته. على الشاشة الرئيسية، اضغط مطولاً على منطقة خالية، واضغط على التطبيقات المصغرة، واضغط مطولاً على التطبيق المصغر **Kids Mode**. اسحب التطبيق المصغر إلى الشاشة الرئيسية واضغط على **Kids Mode** لإعادة تثبيته.



شاشة الصفحة الرئيسية لوضع الأطفال

تعتبر شاشة الصفحة الرئيسية هي نقطة البدء للوصول إلى جميع التطبيقات الموجودة في وضع الأطفال.





استخدم هذا التطبيق لعرض الصور المحفوظة، والرسومات، والتسجيلات الصوتية، وملفات الوسائط التي تسمح لطفلك بالوصول إليها.



استخدم هذا التطبيق لعرض ملفات الفيديو. قبل استخدام هذا التطبيق، أضف لقطات فيديو يتم حفظها على الجهاز إلى التطبيق. راجع [التحكم الأبوي](#) للتعرف على التفاصيل.



استخدم هذا التطبيق لإنشاء رسم باستخدام قلم وفرشاة والمزيد.



استخدم هذا التطبيق لتسجيل التسجيلات الصوتية أو تشغيلها.



استخدم هذا التطبيق لالتقاط الصور أو الفيديو.

منطقة عرض وضع الأطفال

مرر لليمين على الشاشة الرئيسية لفتح منطقة تشغيل وضع الأطفال.
يمكنك التفاعل مع الحروف، وكائنات الخلفية والمزيد.

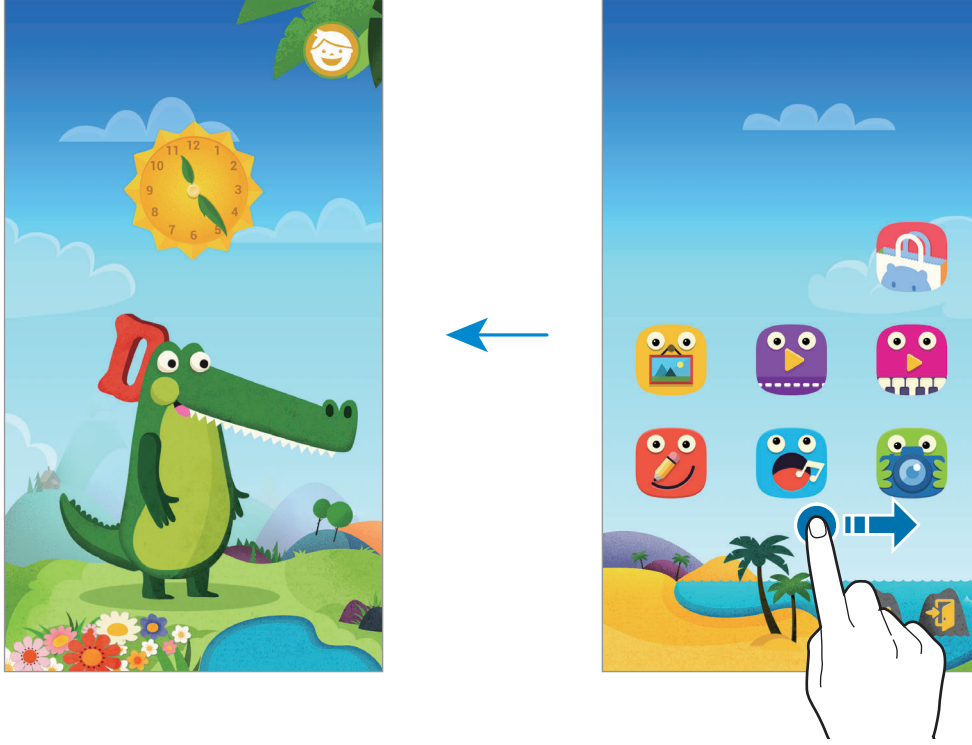

التحكم الأبوي

استخدم هذه الميزة لفرض قيود لوضع الأطفال للتحكم في الوصول إلى المحتوى والتطبيقات. يمكنك تغيير ضبط وضع الأطفال، وقيود زمن الاستخدام، وغير ذلك الكثير.



على الشاشة الرئيسية، اضغط على  وأدخل رمز PIN.

للخروج من التحكم الأبوي، اضغط على مفتاح الصفحة الرئيسية.

اضغط على  واستخدم ما يلي:

- اسم الطفل: عرض وتعديل الملف التعريفي للطفل.
- حد وقت التشغيل اليومي: اضبط حدًا زمنيًا للتحكم في استخدام أطفالك.
- التطبيقات: عرض وإضافة التطبيقات المسموح باستخدامها في وضع الأطفال.
- الوسائط: اسمح لأطفالك بالوصول إلى صور ولقطات فيديو محددة محفوظة على الجهاز.
- Kids Store: تنزيل التطبيقات الخاصة بالأطفال من GALAXY Apps.

مكبر

استخدم هذا التطبيق لتكبير النص أو الأشياء بواسطة الكاميرا الخلفية. لإضافته إلى الشاشة الرئيسية، على الشاشة الرئيسية، اضغط مطولاً على منطقة خالية، واضغط على **التطبيقات المصغرة**، اضغط مطولاً على التطبيق المصغر **مكبر**، ثم اسحب إلى الشاشة الرئيسية. اضغط على **مكبر** على الشاشة الرئيسية. اضغط على **+** أو **-** لضبط التكبير. للتركيز على منتصف الشاشة، اضغط على . يمكنك أيضاً ضبط التركيز يدوياً بواسطة الضغط في المكان الذي تريد التركيز فيه. لتشغيل الفلاش لعرض النص أو الأشياء في الظروف المظلمة، اضغط على . لكي تلتقط صورة أو نص للأشياء، اضغط على .

خرائط

استخدم هذا التطبيق لتحديد موقع الجهاز، أو البحث عن الأماكن، أو التعرف على الاتجاهات. اضغط على **خرائط** على شاشة التطبيقات.

لا يتوفر هذا التطبيق حسب منطقتك أو مزود الخدمة الخاص بك.



البحث عن الأماكن

ابحث عن المواقع بواسطة إدخال عنوان أو كلمة أساسية. بمجرد العثور على الموقع، حدد موقعاً لعرض المعلومات التفصيلية الخاصة به. ارجع إلى التعليمات للحصول على مزيد من المعلومات.

التعرف على الاتجاهات للوجهة

اضغط على  لضبط مواقع البدء والانتهاج ثم حدد طريقة السفر. يعرض الجهاز المسارات الموصلة إلى الوجهة.

المذكرة

استخدم هذا التطبيق لتسجيل المعلومات المهمة لحفظها وعرضها في وقت لاحق.
اضغط على المذكرة على شاشة التطبيقات.

أضف فئات وقم بإدارتها

قم بإنشاء الفئات لفرز وإدارة مذكراتك.

على قائمة المذكرات، اضغط على  ← إدارة الفئات.

لإضافة فئة جديدة، اضغط على **+**، أدخل اسم الفئة ثم اضغط على موافق.

لحذف فئة، اضغط على **-** بجانب الفئة.

لإعادة تسمية فئة، اضغط مطولاً على اسم الفئة، وأدخل اسم جديد للفئة، ثم اضغط على تغيير الاسم.

لتغيير ترتيب الفئات، اضغط على  بجانب فئة، واسحبه إلى أعلى أو إلى أسفل واسحبها لأسفل أو لأعلى إلى موضع آخر.

تأليف المذكرات

اضغط على **+** في قائمة المذكرات وأدخل مذكرة. أثناء تأليف مذكرة، استخدم أحد الخيارات التالية:

•  : إنشاء أو تعيين فئة.

•  : إدراج صور.

•  : قم بعمل تسجيل صوتي للصورة المصغرة.

لحفظ المذكرة، اضغط على حفظ.

لتعديل مذكرة، اضغط على المذكرة، ثم اضغط على محتوى المذكرة.

البحث عن المذكرات

اضغط على **Q** في قائمة المذكرات وأدخل كلمة أساسية للبحث عن مذكرات تتضمن الكلمة الأساسية.

حذف المذكرات

اضغط على **:** ← حذف، حدد المذكرات، ثم اضغط على تم.

لحذف الملاحظة أثناء عرضها، اضغط على **:** ← حذف.

ملفاتي

نبذة عن ملفاتي

استخدم هذا التطبيق للوصول إلى جميع أنواع الملفات المخزنة في الجهاز، متضمنًا الصور، والفيديو، والأغنيات، والمقاطع الصوتية. اضغط على ملفاتي على شاشة التطبيقات.

عرض الملفات

اضغط على ملفاتي على شاشة التطبيقات. حدد مجلد لفتحه. للارتفاع مستوى واحدًا في الدليل، اضغط على ←. للرجوع إلى الشاشة الرئيسية "ملفاتي"، اضغط على ↑.

البحث عن الملفات أو المجلدات

اضغط على ملفاتي على شاشة التطبيقات. اضغط على Q ثم أدخل معيار البحث للبحث عنها.

عرض معلومات التخزين

اضغط على ملفاتي على شاشة التطبيقات. اضغط على : ← استخدام وحدة التخزين لعرض معلومات الذاكرة لجهازك وبطاقة الذاكرة.

إضافة اختصارات خادم FTP إلى الجهاز

أضف اختصار خادم FTP إلى منطقة الاختصارات. اضغط على ملفاتي على شاشة التطبيقات. اضغط على : ← إضافة خادم FTP، وأدخل تفاصيل مثل عنوان الخادم، واسم المستخدم، وكلمة المرور، ثم اضغط على تم.

التوصيل بأجهزة أخرى

NFC

نبذة عن NFC

يتيح لك جهازك إمكانية القراءة بالقرب من علامات تبويب اتصالات الحقل (NFC) التي تحتوي على معلومات حول المنتجات. يمكنك أيضاً استخدام هذه الميزة للقيام بالدفع وشراء تذاكر النقل أو الأحداث بعد تنزيل التطبيقات المطلوبة.

تحتوي البطارية على هوائي NFC مدمج. تعامل مع البطارية بعناية لكي تتجنب إتلاف هوائي NFC.



قبل استخدام هذه الميزة

- تحقق من موقع هوائيات NFC في جهازك وفي الأجهزة الأخرى.
- تأكد أن ميزة NFC نشطة في جهازك، وفي جميع الأجهزة المراد الاتصال بها.
- تأكد أن شاشة الجهاز غير مقفلة. وإلا فلن يقرأ علامات NFC أو تلقي بيانات.

استخدام ميزة NFC

استخدم ميزة NFC لإرسال الصور أو الأسماء إلى أجهزة أخرى وقراءة معلومات المنتج من علامات NFC. في حالة إدخال بطاقة SIM أو USIM مزودة بميزة دفع، فيمكنك استخدام الجهاز للقيام بالدفع بطريقة مناسبة. على شاشة التطبيقات، اضغط على **الضبط** ← **NFC**، ثم اسحب المفتاح **NFC** جهة اليسار. ضع منطقة هوائي NFC على الجزء الخلفي من جهازك بالقرب من علامة NFC. تظهر المعلومات الموجودة على علامة التبويب.

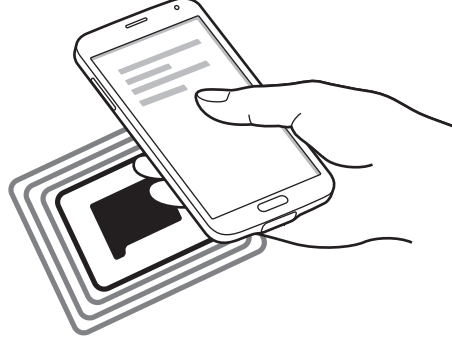

القيام بالشراء بواسطة الميزة NFC

قبل أن تتمكن من استخدام ميزة NFC لتنفيذ عمليات الدفع، يجب عليك التسجيل في خدمة الدفع عبر الهاتف المحمول. للتسجيل أو الحصول على تفاصيل حول الخدمة، اتصل بمزود الخدمة. على شاشة التطبيقات، اضغط على **الضبط** ← **NFC**، ثم اسحب المفتاح **NFC** جهة اليسار. المس منطقة هوائي NFC في الجزء الخلفي من جهازك عند قارئ بطاقة NFC. لضبط تطبيق الدفع الافتراضي، اضغط على **انقر وادفع** وحدد تطبيقًا.

قائمة خدمات الدفع قد لا تتضمن جميع تطبيقات الدفع المتاحة.



إرسال البيانات

استخدم الميزة Android Beam لإرسال بيانات، مثل صفحات الويب والأسماء إلى الأجهزة الممكنة بدعم NFC.

١ على شاشة التطبيقات، اضغط على **الضبط** ← **NFC**، ثم اسحب المفتاح **NFC** جهة اليسار.

٢ اضغط على **Android Beam**، ثم اسحب المفتاح **Android Beam** إلى اليسار.

٣ حدد عنصر وقم بلامسة هوائي NFC الخاص بالجهاز الآخر بهوائي NFC لجهازك.

٤ عند ظهور **إمس للإرسال** على الشاشة، اضغط على شاشة جهازك لإرسال العنصر.

البلوتوث

نبذة عن البلوتوث

ينشئ البلوتوث اتصالاً لاسلكياً مباشراً بين جهازين من خلال المسافات القصيرة. استخدم البلوتوث لتبادل البيانات أو ملفات الوسائط مع أجهزة أخرى.

- شركة سامسونج غير مسؤولة عن فقد البيانات المرسلة أو المستقبلية عبر ميزة البلوتوث، أو عن تأخيرها أو سوء استخدامها. 
- تأكد دائماً من مشاركة البيانات واستقبالها باستخدام الأجهزة المؤمنة بشكل موثوق منه وبشكل صحيح. في حالة وجود عوائق بين الأجهزة، قد يتم تقليل مسافة التشغيل.
- بعض الأجهزة، خصوصاً التي لم يتم اختبارها أو اعتمادها من شركة Bluetooth SIG، قد لا تكون متوافقة مع جهازك.
- لا تستخدم ميزة البلوتوث لأغراض غير قانونية (على سبيل المثال، الاستيلاء على نسخ من الملفات أو الاتصالات التي يتم إجراؤها بطرق غير شرعية لأغراض تجارية).
- سامسونج غير مسؤولة عن تكرار الاستخدام غير القانوني لميزة البلوتوث.

قبل استخدام هذه الميزة

- تأكد أن ميزة البلوتوث نشطة في جهازك، وفي جميع الأجهزة المراد الاتصال بها.
- تأكد أن الجهازين موضوعان بحيث يظهران لأجهزة البلوتوث الأخرى.

الاقتران بأجهزة بلوتوث أخرى

- ١ على شاشة التطبيقات، اضغط على **الضبط** ← **البلوتوث**، ثم اسحب المفتاح **البلوتوث** جهة اليسار، ثم اضغط على **بحث**. يتم سرد الأجهزة المكتشفة.
لضبط الجهاز بحيث يكون ظاهرًا للأجهزة الأخرى، اضغط على اسم الجهاز.
- ٢ حدد جهازاً للإقتران به.
إذا كان جهازك قد تم إقرانه مع هذا الجهاز من قبل، فاضغط على اسم الجهاز بدون تأكيد مفتاح المرور الذي يتم إنشاؤه تلقائيًا.
- ٣ اقبل طلب ترخيص البلوتوث على الجهازين للتأكيد.

إرسال واستقبال البيانات

تدعم العديد من التطبيقات نقل البيانات عبر البلوتوث. يمكنك مشاركة البيانات، مثل الأسماء أو ملفات الوسائط، مع أجهزة البلوتوث الأخرى. الإجراءات التالية مثال لإرسال صورة إلى جهاز آخر.

إرسال صورة

- ١ على شاشة التطبيقات، اضغط على **الاستوديو**.
- ٢ حدد صورة.

٣ اضغط على  ← البلوتوث، ثم حدد جهازاً للإقران به.

إذا كان الجهاز الذي تريد الإقران به غير موجود في القائمة، فاطلب أن يقوم الجهاز بتشغيل خيار الرؤية. أو، اضبط الجهاز بحيث يكون مرئياً للأجهزة الأخرى.

٤ اقبل طلب ترخيص البلوتوث على الجهاز الآخر.

استلام صورة

عندما يرسل الجهاز الآخر إليك صورة، اقبل طلب ترخيص البلوتوث. يتم حفظ الصورة المعدلة في المجلد الاستوديو **← Download**.

إلغاء إقران أجهزة البلوتوث

١ على شاشة التطبيقات، اضغط على الضبط ← البلوتوث.

يعرض الجهاز الأجهزة المقترنة الموجودة في القائمة.

٢ اضغط على  بجانب اسم الجهاز لإلغاء إقرانه.

٣ اضغط على إلغاء الاقتراح.

S Beam

استخدم هذه الميزة لإرسال البيانات، مثل لقطات الفيديو، والصور، والمستندات.

قبل استخدام هذه الميزة

- تأكد أن ميزة NFC أو Wi-Fi Direct نشطة في جهازك، وفي جميع الأجهزة المراد إرسال الملفات إليها.

إرسال البيانات

١ على شاشة التطبيقات، اضغط على **الضبط** ← **NFC**، ثم اسحب المفتاح **NFC** جهة اليسار.

٢ اضغط على **S Beam**، ثم اسحب المفتاح **S Beam** إلى اليسار.

٣ حدد ملف وقم بملامسة هوائي NFC الخاص بالجهاز الآخر بهوائي NFC لجهازك.

٤ عند ظهور **المس للإرسال** على الشاشة، اضغط على شاشة جهازك لإرسال الملف.

- لا ترسل البيانات المحمية بقوانين حقوق الطبع والنشر عبر S Beam. يؤدي إجراء ذلك إلى مخالفة قوانين حقوق الطبع والنشر. سامسونج غير مسؤولة عن أي مشكلات قانونية قد تحدث بسبب الاستخدام غير القانوني للبيانات المحمية بقوانين حقوق الطبع والنشر.
- إذا حاول كلا الجهازين إرسال بيانات بشكل متزامن، فقد يفشل نقل الملفات.

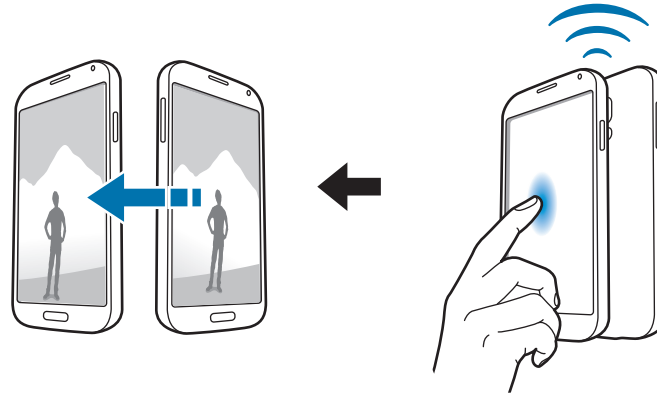

Quick connect

نبذة عن Quick connect

- استخدم هذه الميزة للبحث بسهولة عن الأجهزة القريبة والتوصيل بها. يمكنك استخدام الجهاز كجهاز تحكم عن بُعد بواسطة توصيله بتلفزيون. يمكنك أيضًا مشاركة المحتوى المخزن على جهازك بطريقة مناسبة مع أجهزة الكمبيوتر.
- تختلف أساليب الاتصال حسب نوع الأجهزة المتصلة أو المحتوى الذي يتم مشاركته.
 - يتغير اسم الجهاز حسب أجهزة البلوتوث المراد الإقران بها. على سبيل المثال، يمكن أن يظهر اسم الجهاز كـ BT MAC.



قبل استخدام هذه الميزة

- تأكد أن الأجهزة المراد توصيلها تدعم ميزة Quick connect وأن الشاشات الخاصة بها قيد التشغيل.
- تأكد أن Wi-Fi Direct أو ميزة البلوتوث نشطة في الأجهزة التي لا تدعم ميزة Quick connect.

توصيل أجهزة أخرى

١ افتح لوحة الإشعارات واضغط على Quick connect.

عندما تفتح اللوحة، يتم تشغيل ميزات Wi-Fi والبلوتوث تلقائياً ويبحث الجهاز عن الأجهزة القريبة.

٢ حدد جهازًا للاتصال به.

قد تختلف الخطوة التالية حسب نوع الأجهزة المتصلة. اتبع الإرشادات التي تظهر على الشاشة لاستكمال التوصيل بين الأجهزة.

للسماح للأجهزة القريبة بالبحث عن أي جهاز والاتصال به، اضغط على : ← ضبط رؤية الجهاز ← اجعل جهازك مرئياً، ثم حدد خياراً.

إعادة البحث عن الأجهزة

إذا لم يظهر الجهاز المطلوب في القائمة، فابحث عن الجهاز.
اضغط على  وحدد الجهاز من قائمة الأجهزة المكتشفة.

إلغاء تنشيط ميزة التوصيل السريع

لإلغاء تنشيط ميزة Quick connect، اضغط على  في الجزء العلوي من الشاشة. أو بدلاً من ذلك، اضغط على .

مشاركة المحتوى

قم بمشاركة المحتوى مع الأجهزة المتصلة.

١ افتح لوحة الإشعارات واضغط على Quick connect.

٢ حدد جهازًا من قائمة الأجهزة المكتشفة.

٣ حدد فئة وسائط.

٤ حدد المحتوى المطلوب تعديله واضغط على تم.

يرسل جهازك المحتوى إلى الجهاز المتصل.

التوصيل بالتلفزيون

قم بتوصيل الجهاز بتلفزيون وتحكم في التلفزيون باستخدام الجهاز كجهاز تحكم عن بُعد.

قبل استخدام هذه الميزة

- تأكد من تشغيل التلفزيون.
- تأكد أن التلفزيون مسجل بميزة WatchON.
- قم بتنصيب تطبيق WatchON على الجهاز. يمكنك تنزيل التطبيق من GALAXY Apps أو متجر Play.

١ افتح لوحة الإشعارات واضغط على **Quick connect**.

٢ اضغط على **التحكم** من قائمة الأجهزة المكتشفة.

عند توصيل الجهاز بالتلفزيون، يظهر مخطط جهاز التحكم عن بُعد على الشاشة.
عند توصيل الجهاز بالتلفزيون للمرة الأولى، اضغط على **إعداد وحدة التحكم عن بُعد**. ثم، اتبع الإرشادات التي تظهر على الشاشة لاستكمال توصيل الأجهزة.

٣ تحكم في التلفزيون المتصل باستخدام جهاز التحكم عن بُعد.

الانضمام إلى Group Play

قم بمشاركة المحتوى مع الأجهزة الأخرى باستخدام ميزة Group Play.

قبل استخدام هذه الميزة

- ابحث عن أو انضم إلى جلسة تم إنشاؤها أو قم بإنشاء جلسة جديدة.
- قم بتنصيب التطبيق Group Play على كلا الجهازين. يمكنك تنزيل التطبيق من **GALAXY Apps** أو متجر **Play**.

١ افتح لوحة الإشعارات واضغط على **Quick connect**.

٢ اضغط على **ضم** من قائمة الأجهزة المكتشفة.

تظهر فقط الأجهزة التي تدعم جلسات Group Play في القائمة.

٣ اتبع الإرشادات التي تظهر على الشاشة لاستكمال التوصيل بين الأجهزة.

استعراض أجهزة الكمبيوتر

قم بتشغيل التطبيق Samsung Link لكي تستخدم المحتوى المحفوظ على أجهزة الكمبيوتر المتصلة. لاستخدام هذه الميزة، قم بتسجيل الدخول إلى حساب سامسونج.

قبل استخدام هذه الميزة

- تأكد أن جميع الأجهزة التي تستخدم هذه الميزة متصّلان بنفس الشبكة.
- تأكد أن جميع أجهزة الكمبيوتر التي سيتصل بها الجهاز مسجلة مع التطبيق Samsung Link.
- قم بتنصيب التطبيق Samsung Link على كلا الجهازين. يمكنك تنزيل التطبيق من **GALAXY Apps** أو متجر **Play**.

١ افتح لوحة الإشعارات واضغط على **Quick connect**.

٢ اضغط على **استعراض المحتوى** من قائمة الأجهزة المكتشفة.
تظهر فقط أجهزة الكمبيوتر المتاحة في القائمة.

٣ اتبع الإرشادات التي تظهر على الشاشة لاستكمال التوصيل بين الأجهزة.

Smart Remote

نبذة عن Smart Remote

استخدم هذا التطبيق للتوصيل بتلفزيون واستخدم الجهاز كوحدة تحكم عن بُعد. يمكنك البحث عن برامج التلفزيون وتحديدتها والتحكم في القنوات بواسطة جهازك. اضغط على **Smart Remote** على شاشة التطبيقات.

قبل استخدام هذا التطبيق

- تأكد من قيامك بتوصيل الجهاز بشبكة.
- تأكد أن منفذ الأشعة تحت الحمراء بالجهاز يواجه التلفزيون.



التوصيل بالتلفزيون

- ١ اضغط على **Smart Remote** على شاشة التطبيقات.
- ٢ اضغط على ابدأ.
- ٣ حدد منطقة وحدد خدمة البث.
تظهر برامج التلفزيون المتاحة.

استخدام الجهاز كوحدة تحكم عن بُعد

يمكنك تشغيل التلفزيون أو إيقاف تشغيله، أو استعراض القنوات، أو ضبط مستوى الصوت في التلفزيون باستخدام الجهاز كوحدة تحكم عن بُعد.

١ في الجهاز، اضغط على  ← التالي.

٢ حدد موجة التلفزيون.

٣ تأكد أن منفذ الأشعة تحت الحمراء بالجهاز يواجه التلفزيون واضغط على **Button ١**. ثم اضغط على **نعم** إذا قام الجهاز بتشغيل التلفزيون.

إذا لم يشغل الجهاز التلفزيون، فاضغط على لا، ثم كرر ذلك حتى يتعرف التلفزيون على الإشارة.

٤ حدد مصدر القناة.



مشاهدة التلفزيون باستخدام الجهاز

حدد برنامج تلفزيوني من قائمة البرامج المتاحة لمشاهدته على التلفزيون المتصل.

١ اضغط على **لأجلك فقط**، عروض التلفاز، الأفلام، أو رياضة.

٢ حدد برنامج تلفزيوني ثم اضغط على **شاهد على شاشة التلفزيون**.
يظهر البرنامج المحدد على التلفزيون المتصل.

٣ اضغط على **⏮** لتغيير القنوات أو لضبط مستوى الصوت.
تظهر لوحة جهاز التحكم عن بُعد على الشاشة.

ضبط مذكرات البرنامج

١ حدد برنامج تلفزيوني لمشاهدته.

٢ اضغط على **ذكرني**.
يتوقف تشغيل الإنذار في الوقت المحدد مسبقاً.

Screen Mirroring

نبذة عن تطابق الشاشة

استخدم هذه الميزة لتوصيل جهازك بشاشة كبيرة بواسطة برنامج AllShare Cast، أو HomeSync، ثم قم بمشاركة محتوياتك. يمكنك أيضاً استخدام هذه الميزة مع أجهزة أخرى تدعم ميزة Wi-Fi Miracast.

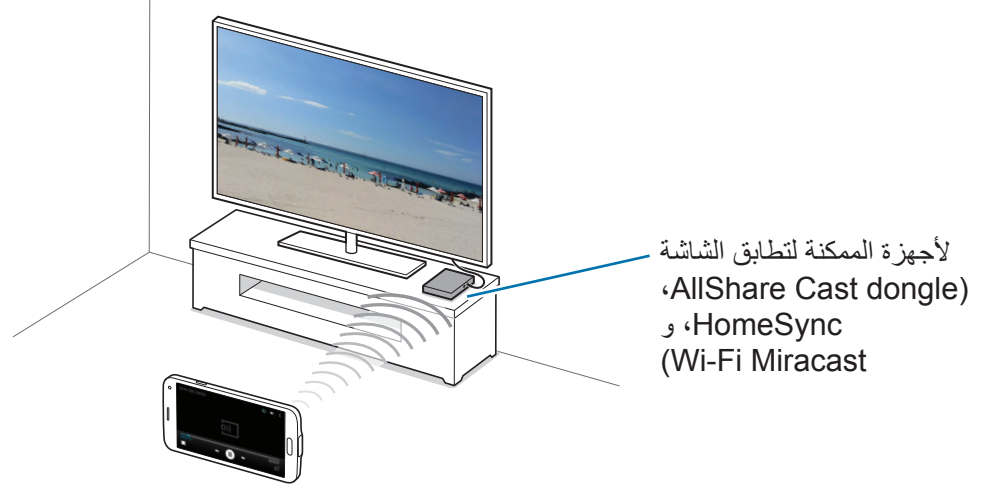

- قد لا تتوفر هذه الميزة حسب منطقتك أو مزود الخدمة الخاص بك.
- الأجهزة التي تعمل بدعم Miracast التي لا تدعم حماية المحتوى الرقمي ذو عرض النطاق العالي (HDCP 2.X) قد لا تتوافق مع هذه الميزة.
- قد يتم تخزين بعض الملفات أثناء التشغيل، وذلك حسب اتصال الشبكة.
- لتوفير الطاقة، قم بإلغاء تنشيط هذه الميزة في حالة عدم استخدامها.
- إذا حددت نطاق تردد Wi-Fi فقد لا يتم اكتشاف برامج AllShare Cast أو HomeSync أو قد لا يتم الاتصال بها.
- في حالة قيامك بتشغيل لقطات فيديو أو ألعاب على شاشة التلفزيون، حدد وضع تلفزيون مناسب للتمتع بأفضل تجربة.



قبل استخدام هذه الميزة

- تأكد أن الجهاز الذي يدعم تطابق الشاشة متصل بالتلفزيون باستخدام كبل HDMI.
- تأكد من تشغيل التلفزيون.

عرض المحتوى على التلفزيون

قبل أن تقوم بتوصيل تلفزيون بجهازك، قم بتوصيل تلفزيون وجهاز يدعم تطابق الشاشة. لضبط الاتصال، راجع دليل مستخدم الجهاز. الإجراءات التالية مثال لعرض المحتوى على التلفزيون المتصل عبر برنامج AllShare Cast.

١ على شاشة التلفزيون، حدد وضع الاتصال مثل وضع HDMI، لتوصيل جهاز خارجي.

٢ على شاشة التطبيقات، اضغط على الضبط ← Screen Mirroring.

يتم سرد الأجهزة المكتشفة.

٣ حدد جهازاً للاتصال به.

تظهر شاشة الجهاز على شاشة التلفزيون.

في حالة قيامك بتوصيل الجهاز لأول مرة، اضغط مطولاً على اسم البرنامج الموجود في القائمة وأدخل رمز PIN في شاشة التلفزيون.

٤ افتح أو قم بتشغيل ملف ثم تحكم في العرض باستخدام المفاتيح الموجودة في الجهاز.

إيقاف عرض المحتوى

على شاشة التطبيقات، اضغط على الضبط ← Screen Mirroring.

استخدام ميزة الطباعة المحمولة

قم بتوصيل الجهاز بطابعة لطباعة الصور أو المستندات.

قد لا تكون بعض الطابعات متوافقة مع الجهاز.



قبل استخدام هذه الميزة

- تأكد أن ميزة Wi-Fi أو Wi-Fi Direct نشطة في الجهاز وفي الطابعة.

التوصيل بطابعة

على شاشة التطبيقات اضغط على **الضبط** ← **الطابعة**، حدد نوع الطابعة، ثم اسحب المفتاح في الركن الأيمن العلوي من الشاشة إلى اليمين. يبحث الجهاز عن الطابعات المتصلة بنفس شبكة Wi-Fi مثل جهازك. حدد طابعة لكي تستخدمها كطابعة افتراضية.

لإضافة طابعات يدويًا، اضغط على **:** ← **إضافة طابعة** ← **+**، أدخل التفاصيل، ثم اضغط على **OK**.
لتغيير ضبط الطابعة، اضغط على **:** ← **الضبط**.

محتوى الطباعة

أثناء عرض المحتوى، مثل الصور أو المستندات، اضغط على **:** ← **طابعة**، ثم حدد طابعة.

مدير الجهاز والبيانات

ترقية الجهاز

يمكن ترقية الجهاز إلى أحدث برنامج.

الترقية عبر الهواء

يمكن ترقية الجهاز مباشرة إلى أحدث برنامج بواسطة البرنامج الثابت بواسطة خدمة عبر الهواء (FOTA).
على شاشة التطبيقات، اضغط على الضبط ← حول الجهاز ← تحديثات البرامج ← تحديث الآن.

الترقية باستخدام Samsung Kies

قم بتنزيل أحدث Samsung Kies من موقع سامسونج على الويب. تشغيل Samsung Kies وتوصيل الجهاز بالكمبيوتر. يتعرف Samsung Kies تلقائياً على الجهاز ويعرض التحديثات المتاحة في مربع الحوار، متى توفرت. اضغط فوق زر التحديث في مربع الحوار لبدء الترقية. راجع تعليمات Samsung Kies للتعرف على تفاصيل حول كيفية الترقية.

- لا توقف تشغيل الكمبيوتر أو تفصل كابل USB أثناء ترقية الجهاز.
- أثناء ترقية الجهاز، لا تقم بتوصيل أجهزة وسائط أخرى بالكمبيوتر. يؤدي ذلك إلى حدوث تداخل مع عملية التحديث.



نقل الملفات بين الجهاز والكمبيوتر

انقل الملفات الصوتية، أو الفيديو، أو الصور أو أي نوع آخر من الملفات من الجهاز إلى الكمبيوتر، أو بالعكس.

- لا تفصل كابل USB من الجهاز عند قيامك بنقل الملفات. فقد يؤدي القيام بذلك إلى خسارة البيانات أو تلف الجهاز. 
- لا تفصل الجهاز من الكمبيوتر عند قيامك بتشغيل ملفات محفوظة في الجهاز على الكمبيوتر المتصل. بعد الانتهاء من تشغيل الملف، افصل الجهاز من جهاز الكمبيوتر.
- قد لا تتصل الأجهزة بشكل صحيح إذا كانت متصلة عبر موزع USB. قم بتوصيل الجهاز مباشرةً بمنفذ USB الخاص بالكمبيوتر.

التوصيل كجهاز وسائط

- ١ قم بتوصيل الجهاز بالكمبيوتر بواسطة كابل USB.
- ٢ افتح لوحة الإشعارات، ثم اضغط على متصل كجهاز وسائط ← جهاز الوسائط (MTP).
اضغط على كاميرا (PTP) إذا لم يدعم الكمبيوتر بروتوكول نقل الوسائط (MTP)، أو إذا لم يتم تثبيت برنامج تشغيل مناسب.
- ٣ انقل الملفات بين الجهاز والكمبيوتر.

الاتصال باستخدام برنامج Samsung Kies

Samsung Kies عبارة عن تطبيق كمبيوتر يتحكم في مكتبات الوسائط والمعلومات الشخصية مع أجهزة سامسونج. قم بتنزيل أحدث Samsung Kies من موقع سامسونج على الويب.

١ قم بتوصيل الجهاز بالكمبيوتر بواسطة كابل USB.

يتم تشغيل Samsung Kies على الكمبيوتر تلقائياً. في حالة عدم تشغيل Samsung Kies، انقر نقراً مزدوجاً فوق رمز Samsung Kies الموجود في الكمبيوتر.

٢ انقل الملفات بين الجهاز والكمبيوتر.

ارجع إلى تعليمات Samsung Kies للحصول على مزيد من المعلومات.

النسخ الاحتياطي واستعادة البيانات

احتفظ بمعلوماتك الشخصية، وبيانات التطبيق، والضبط الآمن على الجهاز. يمكنك عمل نسخة احتياطية من المعلومات المهمة إلى حساب احتياطي والوصول إليه فيما بعد.

استخدام حساب Google

١ اضغط على الضبط على شاشة التطبيقات.

٢ اضغط على النسخ الاحتياطي وإعادة الضبط ثم اختر النسخ الاحتياطي لبياناتي.

٣ اضغط على نسخ الحساب احتياطياً وحدد حساباً كحساب احتياطي.

لاستعادة البيانات، يجب عليك تسجيل الدخول إلى حساب Google عبر معالج الضبط. يمكنك تشغيل وفتح معالج الضبط بواسطة إجراء إعادة ضبط بيانات المصنع في الجهاز. إذا لم تقم بتسجيل الدخول إلى حساب Google عبر معالج الإعداد، فلن يستعيد الجهاز بيانات النسخ الاحتياطي مرة أخرى.



استخدام حساب سامسونج

- ١ على شاشة التطبيقات، اضغط على الضبط ← حسابات ← إضافة حساب ← Samsung account، ثم قم بتسجيل الدخول إلى حساب سامسونج.
- ٢ اضغط على الضبط على شاشة التطبيقات.
- ٣ اضغط على سحابة ← نسخة احتياطية، ضع علامة اختيار أمام العناصر المراد نسخها احتياطيًا، ثم اضغط نسخ احتياطي الآن ← نسخ احتياطي.
- لاستعادة البيانات، اضغط على ارجاع الضبط، حدد العناصر المطلوب استعادتها، ثم اضغط على استعادة الآن.

إجراء إعادة تعيين بيانات

احذف كل الإعدادات والبيانات الموجودة على الجهاز. قبل القيام بإعادة ضبط بيانات المصنع، تأكد من النسخ الاحتياطي لجميع البيانات المهمة المخزنة على الجهاز. راجع النسخ الاحتياطي واستعادة البيانات للتعرف على التفاصيل.

- ١ اضغط على الضبط على شاشة التطبيقات.
- ٢ اضغط على النسخ الاحتياطي وإعادة الضبط ← إعادة تعيين بيانات المصنع.
- ٣ اضغط على إعادة تعيين الجهاز ← مسح الكل.
- يتم إعادة تشغيل الجهاز تلقائيًا.

الضبط

نبذة عن الضبط

استخدم هذا التطبيق لتهيئة الجهاز، اضبط خيارات التطبيق، وأضف حسابات. اضغط على **الضبط** على شاشة التطبيقات. للبحث عن الضبط بواسطة إدخال كلمات أساسية، اضغط على Q.

الضبط السريع

اعرض قائمة بخيارات الضبط المفضلة لديك. لتعديل قائمة خيارات الضبط المفضلة، اضغط على : ← **تحرير الضبط السريع**، ثم حدد خيار ضبط، ثم اضغط على **تمت**.

وصلات الشبكة

Wi-Fi

قم بتنشيط ميزة Wi-Fi للاتصال بشبكة Wi-Fi واتصل بالإنترنت أو بأجهزة شبكات أخرى. على شاشة الضبط، اضغط على **Wi-Fi**، ثم اسحب المفتاح **Wi-Fi** إلى اليسار. يمكنك الحفاظ على اتصال ثابت بالشبكة عن طريق التحديد التلقائي إما Wi-Fi أو الشبكة المحمولة لاستخدام الإشارة الأقوى. للتبديل تلقائيًا بين الشبكات، اختر **تبديل الشبكة الذكي**.

ضبط سياسة سكون Wi-Fi

اضغط على: ← متقدم ← إبقاء خدمة Wi-Fi قيد التشغيل أثناء وضع السكون.



أثناء إيقاف تشغيل الشاشة، يوقف الجهاز تلقائياً تشغيل توصيلات Wi-Fi. عند حدوث ذلك، يدخل الجهاز إلى شبكات الهواتف المحمولة تلقائياً في حالة الضبط لاستخدامها. قد يترتب على ذلك دفع تكاليف لنقل البيانات. لتجنب دفع تكاليف إضافية، اضبط هذا الخيار على دائماً.

ضبط إشعارات الشبكة

يمكن أن يتتبع الجهاز فتح شبكات Wi-Fi وعرض رمز على شريك الحالة للإبلاغ عند توفرها. اضغط على: ← متقدم وضع علامة اختيار أمام إخطارات الشبكة لتنشيط هذه الميزة.

مباشر Wi-Fi

Wi-Fi Direct يربط أجهزة مباشرة عبر شبكة Wi-Fi بدون الحاجة إلى نقطة وصول. اضغط على: ← مباشر Wi-Fi.

مسرّع التنزيل

- اضبط الجهاز لتنزيل الملفات عبر كل من Wi-Fi وشبكات المحمول في نفس الوقت.
- على شاشة الضبط، اضغط على مسرّع التنزيل، ثم اسحب المفتاح مسرّع التنزيل إلى اليسار.
- قد لا تكون هذه الميزة مدعومة بواسطة بعض الأجهزة.
 - سيتم تحميلك بتكاليف إضافية عند تنزيل الملفات عبر شبكة المحمول.



البلوتوث

قم بتنشيط ميزة البلوتوث لتبادل المعلومات عبر مسافات قصيرة.

على شاشة الضبط، اضغط على البلوتوث، ثم اسحب المفتاح البلوتوث إلى اليسار.

التقييد ونقطة اتصال الهواتف المحمولة

استخدم الجهاز كنقطة اتصال الهواتف المحمولة لمشاركة اتصال بيانات المحمول بالجهاز مع أجهزة أخرى. راجع [ربط الأجهزة واستخدام نقاط اتصال الهواتف المحمولة](#) للتعرف على التفاصيل.

على شاشة الضبط، اضغط على **التقييد ونقطة اتصال الهواتف المحمولة**.

- **نقطة اتصال الهواتف المحمولة:** استخدم نقطة اتصال الهواتف المحمولة لمشاركة اتصال بيانات المحمول الخاصة بالجهاز مع أجهزة كمبيوتر أو أجهزة أخرى من خلال شبكة Wi-Fi. يمكنك استخدام هذه الميزة في حالة عدم توفر اتصال بالشبكة.
- **تقييد USB:** استخدم ضبط نطاق USB لمشاركة اتصال بيانات المحمول بالجهاز مع كمبيوتر عبر USB. عند التوصيل بجهاز كمبيوتر، يتم استخدام الجهاز كمودم لاسلكي لجهاز الكمبيوتر.
- **تقييد البلوتوث:** استخدم ضبط نطاق البلوتوث لمشاركة اتصال بيانات المحمول بالجهاز مع أجهزة الكمبيوتر أو أجهزة أخرى عبر البلوتوث.

وضع الطيران

يؤدي ذلك إلى تعطيل جميع الوظائف اللاسلكية على جهازك. يمكنك استخدام الخدمات غير الشبكية فقط. على شاشة الضبط، اضغط على **وضع الطيران**.

استخدام البيانات

استمر في تتبع حجم استخدام البيانات وقم بتخصيص الضبط للحد. على شاشة الضبط، اضغط على **استخدام البيانات**.

- **بيانات الهاتف المحمول:** اضبط الجهاز لاستخدام اتصالات البيانات على أي شبكة محمول.
- **ضبط حد بيانات الهاتف المحمول:** اضبط حداً لاستخدام بيانات المحمول.
- لاستخدام المزيد من الخيارات، اضغط على **:**.
- **تقييد بيانات الخلفية:** اضبط الجهاز لتعطيل المزامنة في الخلفية أثناء استخدام شبكة المحمول.
- **عرض استخدام Wi-Fi:** اضبط الجهاز لعرض استخدامك للبيانات عبر Wi-Fi.
- **نقاط الاتصال النقالة:** حدد النقاط الساخنة للمحمول لمنع التطبيقات التي تعمل في الخلفية من استخدامها.

موقع

قم بتغيير الضبط لأذونات معلومات الموقع.

على شاشة الضبط، اضغط على موقع، ثم اسحب المفتاح موقع إلى اليسار.

- النمط: حدد طريقة لتجميع بيانات الموقع.
- طلبات الموقع الأخيرة: اعرض التطبيقات التي تطلب استخدام معلومات موقعك الحالي واستخدامها للبطارية.
- خدمات الموقع: اعرض خدمات الموقع التي يستخدمها جهازك.
- الأماكن المفضلة لدي: اضبط ملفات التعريف التي سيتم استخدامها لمواقع محددة عندما تستخدم GPS، أو Wi-Fi، أو ميزات البلوتوث للبحث عن موقعك الحالي.

المزيد من الشبكات

قم بتخصيص الضبط للتحكم في الشبكات.

على شاشة الضبط، اضغط على المزيد من الشبكات.

تطبيق المراسلة الافتراضي

حدد التطبيق الافتراضي لاستخدامه للرسائل.

شبكات الهواتف المحمولة

- بيانات الهاتف المحمول: اضبط الجهاز لاستخدام اتصالات البيانات على أي شبكة محمول.
- البيانات أثناء التجوال: اضبط الجهاز لاستخدام اتصالات البيانات عندما تقوم بالتجوال.
- أسماء نقاط الوصول: قم بإعداد أسماء نقاط الوصول (APNs).
- نمط الشبكة: حدد نوع الشبكة.
- مشغلو الشبكة: ابحث عن الشبكات المتوفرة وحدد شبكة للتجوال.

VPN

قم بالإعداد والاتصال بالشبكات الخاصة الافتراضية (VPNs).

الاتصال والمشاركة

NFC

قم بتنشيط ميزة NFC لقراءة أو كتابة علامة NFC التي تحتوي على معلومات. على شاشة الضبط، اضغط على **NFC**، ثم اسحب المفتاح **NFC** إلى اليسار.

- **Android Beam**: قم بتنشيط الميزة Android Beam لإرسال بيانات، مثل صفحات الويب والأسماء إلى الأجهزة الممكنة بدعم NFC.
- **S Beam**: قم بتنشيط ميزة S Beam لإرسال البيانات، مثل الموسيقى، والفيديو، والصور، والمستندات، إلى الأجهزة التي تدعم NFC و Wi-Fi Direct.
- انقر وادفع: تعيين تطبيق الدفع الافتراضي لدفعات المحمول.

قائمة خدمات الدفع قد لا تتضمن جميع تطبيقات الدفع المتاحة.



الأجهزة المجاورة

- قم بتغيير الضبط لمشاركة المحتوى عندما تقوم بتوصيل الجهاز بالأجهزة القريبة. على شاشة الضبط، اضغط على **الأجهزة المجاورة**، ثم اسحب المفتاح **الأجهزة المجاورة** إلى اليسار.
- اسم الجهاز: اعرض اسم خادم وسائط لجهازك.
 - المحتوى المعد للمشاركة: اضبط الجهاز لمشاركة محتويات جهازك مع أجهزة أخرى.
 - الأجهزة المسموح بها: اعرض قائمة الأجهزة التي يمكنها الوصول إلى جهازك.
 - الأجهزة المرفوضة: اعرض قائمة الأجهزة المحظور عليها الوصول إلى جهازك.
 - تنزيل إلى: حدد موقع ذاكرة لحفظ ملفات الوسائط.
 - استلام بيانات من أجهزة أخرى: اضبط الجهاز لقبول التحميلات من أجهزة أخرى.

الطباعة

تهيئة الضبط للأدوات المساعدة للطابعة المثبتة على الجهاز. يمكنك البحث عن الطابعات المتاحة أو إضافة طابعة يدوياً لطباعة الملفات عبر Wi-Fi أو الخدمات السحابية. على شاشة الضبط، اضغط على **الطباعة**.

Screen Mirroring

قم بتفعيل ميزة تطابق الشاشة وشارك ما يعرض على شاشتك مع الآخرين.

على شاشة الضبط، اضغط على **Screen Mirroring**.

الصوت والعرض

الأصوات والإشعارات

قم بتغيير الضبط للأصوات المختلفة الموجودة في الجهاز.

على شاشة الضبط، اضغط على **الأصوات والإشعارات**.

- **وضع الصوت:** اضبط الجهاز لكي تستخدم وضع الصوت أو الوضع الصامت.
- **حساسية الاهتزاز:** اضبط قوة إشعار الاهتزاز.
- **اهتزاز عند الرنين:** اضبط الجهاز بحيث يهتز ويشغل نغمة رنين للمكالمات الواردة.
- **نغمات الرنين:** أضف أو حدد نغمة رنين للمكالمات الواردة.
- **الاهتزازات:** قم بإضافة أو تحديد نمط اهتزاز.
- **نغمة رنين الإشعار:** حدد نغمة رنين للأحداث، مثل الرسائل الواردة.

الشاشة

قم بتخصيص الضبط الخاص بالشاشة.

على شاشة الضبط، اضغط على **الشاشة**.

- **السطوع:** اضبط سطوع الشاشة.
- **الخط:**
 - **نمط الخط:** قم بتغيير نوع الخط لنص الشاشة.
 - **حجم الخط:** قم بتغيير حجم الخط.

- تدوير الشاشة: اضبط المحتوى لكي يدور تلقائيًا عند دوران الجهاز.
- التدوير الذكي: اضبط الواجهة بحيث لا تدور حسب اتجاه الوجه.
- السكون الذكي: اضبط الجهاز لمنع انطفاء الضوء الخلفي للشاشة أثناء النظر إلى الشاشة.
- زمن توقف الشاشة: حدد طول الفترة الزمنية التي ينتظرها الجهاز قبل إيقاف تشغيل الضوء الخلفي للشاشة.
- وضع الشاشة:
- مواءمة الشاشة: استخدم هذا الوضع لتخصيص الشاشة حسب ضبط الشاشة.
- ديناميكي: استخدم هذا الوضع لجعل نغمة العرض أكثر وضوحًا.
- قياسي: استخدم هذا الوضع للحصول على محيط عادي.
- صورة بمظهر محترف: استخدم هذا الوضع لكي تجعل درجة لون الشاشة تبدو كألوان حقيقية.
- سينما: استخدم هذا الوضع لتعتيم المحيط، كما لو كنت في غرفة مظلمة.
- ضبط درجة لون الشاشة آليًا: اضبط الجهاز لتوفير الطاقة بواسطة ضبط سطوع الشاشة.
- حلم اليقظة: اضبط الجهاز لتشغيل واقي الشاشة عند توصيل جهازك بإرساء سطح المكتب أو الشاحن.
- مؤشر LED:
- يتم الآن الشحن: اضبط الجهاز لتشغيل ضوء الإشعار أثناء شحن البطارية.
- البطارية ضعيفة: اضبط الجهاز لتشغيل ضوء الإشعار عند انخفاض طاقة البطارية.
- إشعارات: اضبط الجهاز لتشغيل ضوء الإشعار عندما تكون هناك مكالمات فائتة، أو رسائل، أو إشعارات.
- صوت مسجل: اضبط الجهاز لتشغيل ضوء الإشعار عندما تقوم بتسجيل المذكرات الصوتية.
- مدة إضاءة مفاتيح اللمس: اضبط المدة التي تظل خلالها التطبيقات الحالية والإضاءة الخلفية لمفتاح الرجوع مضاءة.
- زيادة حساسية اللمس: اضبط الجهاز للسماح باستخدام شاشة اللمس مع ارتداء القفازات.
- استنادًا إلى نوع المادة التي ترتديها أثناء لمس الجهاز، فقد لا يتم التعرف على بعض الأوامر.



خلفية الشاشة

حدد صورة خلفية للشاشة الصفحة الرئيسية أو شاشة القفل.

على شاشة الضبط، اضغط على **خلفية الشاشة**.

قفل الشاشة

قم بتغيير الضبط للشاشة المقفلة.

على شاشة الضبط، اضغط على **قفل الشاشة**.

- **تأمين الشاشة:** قم بتنشيط ميزة قفل الشاشة. قد تختلف الخيارات التالية وذلك حسب ميزة قفل الشاشة المحددة.
- **ساعة مزدوجة:** اضبط الجهاز لعرض الساعة المزدوجة.
- **حجم الساعة:** قم بتغيير حجم الساعة.
- **عرض التاريخ:** اضبط الجهاز لعرض التاريخ مع الساعة.
- **اختصار الكاميرا:** اضبط الجهاز لعرض اختصار الكاميرا على الشاشة المقفلة.
- **معلومات المالك:** أدخل معلوماتك التي تظهر مع الساعة.
- **تأثير إلغاء القفل:** حدد التأثير الذي تشاهده عندما تقوم بإلغاء قفل الشاشة.
- **معلومات إضافية:** اضبط الجهاز لكي يعرض المعلومات على الشاشة المقفلة لعرض الطقس، أو عدد الخطوات عندما تستخدم مساعد السير في **S Health**.
- **نص المساعدة:** اضبط الجهاز لعرض نص التعليمات على الشاشة المقفلة.

الإطار المتعدد

اضبط الجهاز لكي تستخدم الإطار المتعدد.

على شاشة الضبط، اضغط على **الإطار المتعدد**، ثم اسحب المفتاح **الإطار المتعدد** إلى اليسار.

- **فتح في عرض الإطار المتعدد:** اضبط الجهاز لتنشيط ميزة الإطار المتعدد عندما تفتح الملفات من **ملفاتي** أو **فيديو**. بالإضافة إلى ذلك، يقوم الجهاز بتنشيط هذه الميزة عندما تقوم بعرض المرفقات في الرسائل.

لوحة الإشعارات

قم بتخصيص العناصر التي تظهر على لوحة الإشعارات.

على شاشة الضبط، اضغط على لوحة الإشعارات.

- **ضبط السطوع:** اضبط الجهاز لعرض أشرطة ضبط السطوع ومستوى الصوت على لوحة الإشعارات.
- **التطبيقات الموصى بها:** اضبط الجهاز لعرض قائمة بالتطبيقات الموصى بها على لوحة الإشعارات استناداً إلى ما تقوم به من إجراءات مثل توصيل سماعة رأس بالجهاز.
- **تعيين أزرار الضبط السريع:** أعد ترتيب أزرار الضبط السريع المعروضة على لوحة الإشعارات.

صندوق الأدوات

اضبط الجهاز لكي يستخدم صندوق الأدوات.

على شاشة الضبط، اضغط على صندوق الأدوات، ثم اسحب المفتاح صندوق الأدوات إلى اليسار.

اعرض قائمة التطبيقات لعرضها في صندوق الأدوات. لتعديل قائمة التطبيقات، اضغط على تعديل.

تشغيل بيد واحدة

قم بتنشيط وضع التشغيل بيد واحدة حسبما يناسبك عند استخدام الجهاز بيد واحدة.

على شاشة الضبط، اضغط على تشغيل بيد واحدة ثم اسحب المفتاح تشغيل بيد واحدة جهة اليسار.

تخصيص

الوضع السهل

- اضبط الجهاز على الوضع السهل.
- على شاشة الضبط، اضغط على **الوضع السهل**.
- **الوضع العادي:** اضبط الجهاز على الوضع القياسي.
- **الوضع السهل:** اضبط الجهاز على الوضع السهل.
- **التطبيقات السهلة:** حدد التطبيقات لاستخدام المخططات الأبسط.

إمكانية الوصول

- يمكنك استخدام هذه الميزة للوصول إلى الضبط لتحسين إمكانية الوصول إلى الجهاز. راجع **إمكانية الوصول** للتعرف على التفاصيل.
- على شاشة الضبط، اضغط على **إمكانية الوصول**.

الوضع الخاص

- ضبط الجهاز لمنع الآخرين من الوصول إلى المحتوى الشخصي الخاص عن طريق تنشيط الوضع الخاص.
- على شاشة الضبط، اضغط على **الوضع الخاص**، ثم اسحب المفتاح **الوضع الخاص** إلى اليسار.
- **نوع الوصول إلى الوضع الخاص:** تعيين أو تغيير طريقة القفل لتنشيط الوضع الخاص.

ماسح الأصابع

قم بتسجيل بصمات أصابعك على الجهاز لتأمينه، أو لتسجيل الدخول إلى حساب سامسونج.

على شاشة الضبط، اضغط على **ماسح الأصابع**.

- **إدارة البصمة:** قم بتسجيل أو حذف معلومات بصمة الإصبع.
- **تغيير كلمة مرور النسخ الاحتياطي:** قم بتغيير كلمة المرور البديلة لاستخدامها إذا لم يتعرف الجهاز على بصمة الإصبع.
- **تأمين الشاشة:** تعيين طريقة القفل وكلمة مرور بديلة.
- **التحقق من Samsung account:** اضبط الجهاز للتحقق من حساب سامسونج باستخدام بصمات الأصابع.
- **Pay with PayPal:** اضبط الجهاز للتحقق من حساب PayPal ولترخيص عمليات الشراء باستخدام بصمات الأصابع.

قد لا تتوفر هذه الميزة حسب منطقتك أو مزود الخدمة الخاص بك.



الحركة

الحركات والإشارات

قم بتنشيط ميزة إدراك الحركة وقم بتغيير الضبط الذي يتحكم في إدراك الحركة في الجهاز.

على شاشة الضبط، اضغط على **الحركات والإشارات**.

- **التصفح بالإشارة:** حرك يدك إلى اليسار أو إلى اليمين بعرض المستشعر لاستعراض الصور، أو صفحات الويب، أو الأغنيات.
- **الاتصال المباشر:** اضبط الجهاز لإجراء مكالمات صوتية بواسطة النقاط الجهاز وإمسكه بالقرب من أذنك أثناء استعراض المكالمات، أو الرسالة، أو تفاصيل الاتصال.
- **التنبيه الذكي:** اضبط الجهاز لكي ينبهك في حالة ما إذا كان لديك مكالمات فائتة أو رسائل جديدة عندما تلتقط الجهاز.
- **كتم/إيقاف مؤقت:** ضبط الجهاز لكتم المكالمات الواردة أو الإنذارات أو لإيقاف تشغيل الوسائط مؤقتًا باستخدام حركات راحة اليد أو النظر بعيدًا عن الشاشة.
- **السحب براحة اليد للالتقاط:** اضبط الجهاز لالتقاط صورة للشاشة عندما تمسح بيدك إلى اليسار أو اليمين بعرض الشاشة.

العرض السريع

قم بمعاينة المحتوى أو اعرض المعلومات في نافذة منبثقة بواسطة الإشارة إلى عنصر بإصبعك. على شاشة الضبط، اضغط على العرض السريع ثم اسحب المفتاح العرض السريع جهة اليسار.

المستخدم والنسخ الاحتياطي

حسابات

أضف حسابات بريد إلكتروني أو SNS. على شاشة الضبط، اضغط على حسابات.

سحابة

قم بتغيير الضبط لمزامنة البيانات أو الملفات مع حساب سامسونج أو مخزن سحابة Dropbox. على شاشة الضبط، اضغط على سحابة.

النسخ الاحتياطي وإعادة الضبط

قم بتغيير الضبط لإدارة الضبط والبيانات.

على شاشة الضبط، اضغط على النسخ الاحتياطي وإعادة الضبط.

- النسخ الاحتياطي لبياناتي: اضبط الجهاز لدعم الضبط وبيانات التطبيقات إلى خادم Google.
- نسخ الحساب احتياطياً: اضبط أو قم بتعديل حساب النسخ الاحتياطي لـ Google.
- استعادة تلقائية: اضبط الجهاز لاستعادة الضبط وبيانات التطبيقات عند إعادة تثبيت التطبيقات على الجهاز.
- إعادة تعيين بيانات المصنع: أعد ضبط إعداداتك على القيم الافتراضية للمصنع لحذف جميع بياناتك.

النظام

اللغة والإدخال

قم بتغيير الضبط لإدخال النص. قد لا تتوفر بعض الوظائف، وذلك حسب نوع اللغة المحددة. على شاشة الضبط، اضغط على اللغة والإدخال.

اللغة

حدد لغة العرض لكل القوائم والتطبيقات.

إفتراضي

حدد نوع لوحة مفاتيح افتراضية لإدخال النصوص.

لوحة مفاتيح Samsung

تغيير إعدادات لوحة مفاتيح سامسونج.



قد تختلف الخيارات المتاحة حسب منطقتك أو مزود الخدمة الخاص بك.

- **English(US) / العربية:** حدد مخطط لوحة المفاتيح الافتراضية.
- **تحديد لغات الإدخال:** حدد لغات لإدخال النص.
- **نص تنبؤي:** قم بتنشيط وضع النص التنبؤي لتوقع الكلمات حسب إدخالك وعرض اقتراحات الكلمات. يمكنك أيضاً تخصيص ضبط توقع الكلمات.
- **استبدال تلقائي:** اضبط الجهاز لتصحيح الكلمات التي يتم كتابتها بطريقة خاطئة أو بشكل غير كامل بواسطة الضغط على شريط المسافة أو علامة الترقيم.
- **مفاتيح التشغيل السريعة:** ضبط عدد الاختصارات للنصوص المستخدمة بشكل متكرر. يمكنك النقر مطولاً على مفتاح رقم لإدراج النص المُعَيَّن مسبقاً.
- **تكبير تلقائي:** اضبط الجهاز لتكبير الحرف الأول تلقائياً بعد علامة ترقيم نهائية، مثل نقطة، علامة استفهام، أو علامة تعجب.
- **تباعد تلقائي:** اضبط الجهاز لإدراج مسافة تلقائياً بين الكلمات.
- **وضع علامات ترقيم تلقائياً:** اضبط الجهاز لإدراج مسافة عندما تضغط ضغطاً مزدوجاً على شريط المسافة.

- سحب لوحة المفاتيح:
- لا شيء: اضبط الجهاز لإلغاء تنشيط ميزة تبديل لوحة المفاتيح.
- إدخال مستمر: اضبط الجهاز لإدخال النص بواسطة المسح باليد على لوحة المفاتيح.
- التحكم بالمؤشر: قم بتمكين ميزة التنقل بواسطة لوحة المفاتيح الذكية لنقل المؤشر بواسطة تمرير لوحة المفاتيح.
- الصوت: اضبط الجهاز لكي يصدر صوتاً عند لمس المفتاح.
- الاهتزاز: اضبط الجهاز لكي يهتز عند لمس أحد المفاتيح.
- معاينة الحرف: اضبط الجهاز لعرض صورة كبيرة لكل حرف يتم الضغط عليه.
- إعادة ضبط الإعدادات: أعد تعيين ضبط لوحة مفاتيح سامسونج.

الكتابة بالصوت من Google

تغيير ضبط الإدخال الصوتي.

- اختيار لغات الإدخال: حدد لغات الإدخال لإدخال النص.
- حظر الكلمات المسيئة: اضبط الجهاز لمنع الجهاز من التعرف على الكلمات العدائية عند الإدخال الصوتي.
- التعرف على الكلام في وضع عدم الاتصال: قم بتنزيل وتثبيت بيانات اللغة للإدخال الصوتي دون اتصال.

خيارات تحويل نص إلى كلام

- محرك TTS المفضل: حدد محرك البحث عن الكلام. لتغيير الضبط لمحرك البحث عن الكلام، اضغط على .
- سرعة الحديث: حدد سرعة لميزة تحويل النص إلى كلام.
- الاستماع إلى مثال: استمع إلى النص المنطوق كمثال.
- حالة اللغة الافتراضية: اعرض حالة اللغة الافتراضية لميزة تحويل النص إلى كلام.

قراءة الإشعار بصوت عالٍ

اضبط الجهاز لقراءة الإشعارات بصوت عالي عند ورود مكالمات، أو رسائل، أو أحداث.

سرعة المؤشر

اضبط سرعة المؤشر للماوس أو لوحة التتبع المتصلة بالجهاز.

التاريخ و الوقت

ادخل وقم بتعديل الضبط التالي للتحكم في كيفية عرض الجهاز للوقت والتاريخ.

على شاشة الضبط، اضغط على التاريخ و الوقت.

إذا ظلت البطارية فارغة بالكامل، أو في حالة إزالتها من الجهاز، يتم إعادة تعيين التاريخ والوقت.



- التاريخ والوقت التلقائي: قم بالتحديث التلقائي للوقت والتاريخ عند التنقل عبر المناطق الزمنية.
- ضبط التاريخ: اضبط التاريخ الحالي يدوياً.
- ضبط الوقت: اضبط الوقت الحالي يدوياً.
- منطقة زمنية تلقائية: اضبط الجهاز لتلقي معلومات المنطقة الزمنية من الشبكة عندما تنتقل بعرض المناطق الزمنية.
- تحديد المنطقة الزمنية: اضبط المنطقة الزمنية الرئيسية.
- استخدام تنسيق ٢٤ ساعة: اعرض الوقت بتنسيق ٢٤ ساعة.
- تحديد تنسيق التاريخ: حدد تنسيق التاريخ.

مساعدة السلامة

قم بتنشيط وضع الطوارئ واضبط الأسماء الرئيسية في حالة الطوارئ والرسائل. راجع **وضع الطوارئ** للتعرف على التفاصيل.

على شاشة الضبط، اضغط على **مساعدة السلامة**.

- **وضع الطوارئ:** اضبط الجهاز لتنشيط وضع الطوارئ وتقليل استهلاك البطارية باستخدام الوظائف الأساسية مثل الاتصال.
- **Geo News:** اضبط الجهاز لكي يتلقى إشعارات في ظروف الطقس الشديدة.
- **إرسال رسائل مساعدة:** اضبط الجهاز لإرسال رسائل مساعدة عن طريق النقر على مفتاح التشغيل ثلاث مرات.
- **إرسال الصور:** اضبط الجهاز ليقوم بإرسال صور يتم التقاطها بواسطة الكاميرات الأمامية والخلفية مع رسالة المساعدة.



قد لا تتوفر هذه الميزة حسب منطقتك أو مزود الخدمة الخاص بك.

- **إرسال التسجيل الصوتي:** اضبط الجهاز لكي تسجيل الصوت ويرسله مع الرسائل إلى المستلمين.
- **إدارة جهات الاتصال الأساسية:** حدد أو قم بتعديل المستلمين لرسائل المساعدة.

ملحقات

قم بتغيير ضبط الملحقات.

على شاشة الضبط، اضغط على **ملحقات**.

- **خرج الصوت:** حدد تنسيق خرج صوتي لاستخدامه عند توصيل الجهاز بأجهزة HDMI. لا تدعم بعض الأجهزة ضبط الصوت المحيطي.

البطارية

اعرض مقدار الطاقة المستهلكة من البطارية بواسطة الجهاز.

على شاشة الضبط، اضغط على **البطارية**.

- **عرض نسبة الشحن بالبطارية:** اضبط الجهاز لعرض مستوى طاقة البطارية المتبقية.

توفير الطاقة

قم بتنشيط وضع توفير الطاقة وقم بتغيير الضبط لوضع توفير الطاقة. راجع استخدام ميزة توفير الطاقة للتعرف على التفاصيل.

على شاشة الضبط، اضغط على توفير الطاقة.

- **نمط توفير الطاقة:** قم بتنشيط وضع توفير الطاقة وقم بتغيير الضبط لوضع توفير الطاقة.
- **وضع التوفير الفائق للطاقة:** تمديد وقت الاستعداد وتقليل استهلاك البطارية عن طريق عرض مخطط أبسط والسماح بالوصول المحدود للتطبيق.

زمن الاستعداد الأقصى المقدر يوضح الزمن المتبقي قبل نفاذ طاقة البطارية في حالة عدم استخدام الجهاز. قد يختلف زمن الاستعداد حسب ضبط الجهاز وظروف التشغيل.



التخزين

اعرض معلومات الذاكرة للجهاز وبطاقة الذاكرة، أو قم بتنسيق بطاقة الذاكرة.

على شاشة الضبط، اضغط على التخزين.

تؤدي تهيئة بطاقة ذاكرة إلى محو جميع البيانات من بطاقة الذاكرة بشكل دائم.



السعة الفعلية المتاحة على الذاكرة الداخلية تقل عن السعة المحددة وذلك لأن نظام التشغيل والتطبيقات الافتراضية تشغل جزءاً من الذاكرة. قد تتغير السعة المتاحة عندما تقوم بترقية الجهاز.



الحماية

قم بتغيير الضبط لتأمين الجهاز بطاقة SIM أو USIM.

على شاشة الضبط، اضغط على الحماية.

- **مسؤولو الأجهزة:** اعرض مسؤولي الجهاز المثبتين على الجهاز. يمكنك السماح لمسؤولي الجهاز لتطبيق سياسات جديدة على الجهاز.
- **مصادر غير معروفة:** اضبط الجهاز للسماح بتثبيت تطبيقات من مصادر مجهولة.

- **تشفير الجهاز:** اضبط كلمة مرور لتشفير البيانات المحفوظة على الجهاز. يجب عليك إدخال كلمة المرور في كل مرة تقوم بتشغيل الجهاز.



قم بشحن البطارية قبل تمكين هذا الضبط لأن ذلك قد يستغرق أكثر من ساعة لتشفير البيانات.



- **تشفير بطاقة SD خارجية:** اضبط الجهاز لتشفير الملفات عندما تقوم بحفظها على بطاقة ذاكرة. في حالة قيامك بإعادة تعيين الجهاز إلى الإعدادات الافتراضية للمصنع مع تمكين هذا الضبط، فلن يتمكن الجهاز من قراءة الملفات المشفرة. قم بتعطيل هذا الضبط قبل إعادة ضبط الجهاز.
- **أدوات التحكم عن بعد:** اضبط الجهاز للسماح بالتحكم في جهازك المسروق أو المفقود عن بُعد عبر الإنترنت. لاستخدام هذه الميزة، يجب عليك تسجيل الدخول إلى حساب سامسونج.
- **تنبيه تغيير بطاقة SIM:** قم بتنشيط أو إلغاء تنشيط ميزة بحث عن هاتفي المحمول والتي تساعد على تحديد موقع الجهاز في حالة فقدانه أو سرقة.
- **الانتقال إلى موقع الويب:** ادخل إلى صفحة الويب الخاصة بـ "البحث عن هاتفي" (findmymobile.samsung.com). يمكنك تتبع جهازك المحمول المسروق أو المفقود والتحكم فيه من خلال موقع بحث عن هاتفي المحمول على الويب.
- **قفل إعادة التنشيط:** اضبط الجهاز لكي يطالب بحساب سامسونج بعد إعادة تعيين الجهاز لمنع الآخرين من إعادة تنشيط الجهاز.
- **إعداد قفل بطاقة SIM:**
 - **قفل بطاقة SIM:** قم بتنشيط أو إلغاء تنشيط ميزة قفل رمز PIN لطلب رمز PIN قبل استخدام الجهاز.
 - **تغيير رمز PIN لبطاقة SIM:** قم بتغيير رمز PIN المستخدم للوصول إلى بيانات SIM أو USIM.
- **جعل كلمات المرور مرئية:** اضبط الجهاز لعرض كلمات المرور أثناء إدخالها.
- **تحديثات نهج الأمان:** اضبط الجهاز للتحقق من تحديثات الأمان وتنزيلها تلقائياً.
- **إرسال التقارير المتعلقة بالأمان:** اضبط الجهاز لكي يرسل تقارير الأمان المحدثة إلى سامسونج تلقائياً.
- **نوع التخزين:** اضبط نوع تخزين لملفات بيانات الاعتماد.
- **بيانات الاعتماد الموثوق بها:** استخدم الشهادات وأوراق الاعتماد لضمان الاستخدام الآمن لتطبيقات متنوعة.
- **تثبيت من وحدة تخزين الجهاز:** قم بتثبيت الشهادات المشفرة المخزنة على مخزن USB.
- **مسح بيانات الاعتماد:** امسح محتويات أوراق الاعتماد من الجهاز وأعد ضبط كلمة المرور.

مساعدة

ادخل إلى معلومات التعليمات للتعرف على كيفية استخدام الجهاز والتطبيقات أو تهيئة الإعدادات المهمة.
على شاشة الضبط، اضغط على مساعدة.

حول الجهاز

قم بإدخال معلومات الجهاز، أو تعديل اسم الجهاز، أو تحديث برنامج الجهاز.
على شاشة الضبط، اضغط على حول الجهاز.

التطبيقات

مدير التطبيقات

اعرض التطبيقات الموجودة في الجهاز وقم بإدارتها.
على شاشة الضبط، اضغط على مدير التطبيقات.

التطبيقات الافتراضية

حدد ضبطاً افتراضياً لاستخدام التطبيقات.
على شاشة الضبط، اضغط على التطبيقات الافتراضية.

إعدادات Google

استخدم هذا التطبيق لتهيئة الضبط لبعض الميزات المتاحة بواسطة Google.
اضغط على إعدادات Google على شاشة التطبيقات.

إمكانية الوصول

إمكانية الوصول

قوائم إمكانية الوصول هي ميزات خاصة لمن لديهم إعاقات جسدية مثل ضعف البصر أو ضعف السمع. يمكنك استخدام الميزات التالية:

- TalkBack
 - تغيير حجم الخط
 - تكبير الشاشة
 - تذكيرات الإشعارات
 - عكس ألوان العرض
 - ضبط الألوان
 - إيقاف كل الأصوات
 - إشعار الفلاش
 - ضبط توازن الصوت
 - الوضع أحادي الصوت
 - تخصيص ضبط التسمية التوضيحية
 - اللمس التلقائي
 - مراقبة الأطفال
 - القوائم المساعدة
 - ميزة الإيماءات الهوائية
 - ضبط خيارات تأخير الضغط المطول
 - وضع التحكم في التفاعل
 - قم بتغيير طريقة الرد على أو إنهاء المكالمات
 - وضع الضغط لمرة واحدة
 - تهيئة ضبط إمكانية الوصول
- لإستخدام قوائم إمكانية الوصول، على شاشة التطبيقات، اضغط على **الضبط** ← **إمكانية الوصول**.

استخدام مفتاح الصفحة الرئيسية لفتح قوائم إمكانية الوصول

يمكنك الوصول إلى قوائم إمكانية الوصول التالية عن طريق الضغط على مفتاح الصفحة الرئيسية ثلاث مرات بسرعة.

- إمكانية الوصول

- TalkBack

- ألوان سلبية

- التحكم التفاعلي

على شاشة التطبيقات، اضغط على الضبط ← إمكانية الوصول ← الوصول المباشر، ثم اسحب مفتاح الوصول المباشر إلى اليسار. ثم، حدد إحدى قوائم إمكانية الوصول لفتحها عندما تضغط على مفتاح الصفحة الرئيسية ثلاث مرات بسرعة. إذا قمت بتحديد أكثر من قائمة، يقوم الجهاز بعرض قائمة منبثقة تسأل عن أي القوائم التي يجب استخدامها في كل مرة تضغط فيها على مفتاح الصفحة الرئيسية ثلاث مرات بسرعة. لتمكين التحكم التفاعلي على قوائم إمكانية الوصول، قم بتنشيط الميزة. على شاشة التطبيقات، اضغط على الضبط ← إمكانية الوصول ← المهارات والتفاعل ← التحكم التفاعلي، واسحب مفتاح التحكم التفاعلي إلى اليسار.

TalkBack

تنشيط خدمة TalkBack أو إلغاء تنشيطها

عندما تقوم بتنشيط خدمة TalkBack، يقوم الجهاز بقراءة النص الموجود على الشاشة أو الميزات المحددة بصوت مرتفع. تظهر فائدة هذه الميزة إن كنت لا ترى أو لديك صعوبات في رؤية الشاشة.

١ على شاشة التطبيقات، اضغط على الضبط ← إمكانية الوصول ← الرؤية ← TalkBack.

٢ اسحب المفتاح TalkBack إلى اليسار.

لإلغاء تنشيط TalkBack اسحب مفتاح TalkBack إلى اليمين.

٣ اضغط على موافق.

عندما تقوم بتنشيط خدمة TalkBack، يوفر الجهاز خاصية الملاحظات الصوتية ويقوم بقراءة الميزات التي تحددها بصوت مرتفع. بالإضافة إلى ذلك، يوفر الجهاز خاصية التعليقات الصوتية عند إيقاف تشغيل الشاشة، وعند وجود إشعارات جديدة وأكثر من ذلك.

عندما تقوم بتنشيط الاستكشاف باللمس أثناء استخدام TalkBack، يقوم الجهاز بقراءة العناصر المحددة بصوت مرتفع. أولاً، يقوم الجهاز بقراءة العناصر الموجودة على الشاشة بصوت مرتفع عندما تضغط عليها. ثم، يقوم الجهاز بإتمام الوظيفة أو فتح التطبيق إذا قمت بالضغط على أي مكان على الشاشة مرتين بسرعة. في حالة إلغاء تنشيط الاستكشاف باللمس، لا يمكن للجهاز تنفيذ العديد من المزايا التي تتطلب إشارات الأصابع.

لتنشيط الاستكشاف باللمس، على شاشة التطبيقات، اضغط على الضبط ← إمكانية الوصول ← الرؤية ← TalkBack ← الضبط، ثم ضع علامة اختيار أمام الاستكشاف باللمس.

لا تتوفر بعض الميزات أثناء استخدام خدمة TalkBack.



التحكم في الشاشة بإشارات الأصابع

يمكنك استخدام إيماءات عديدة للأصابع للتحكم في الشاشة أثناء استخدامك لـ TalkBack. في حالة إلغاء تنشيط الاستكشاف باللمس، لا يمكن للجهاز تنفيذ بعض المزايا التي تتطلب إشارات الأصابع.

لتنشيط الاستكشاف باللمس، على شاشة التطبيقات، اضغط على الضبط ← إمكانية الوصول ← الرؤية ← TalkBack ← الضبط، ثم ضع علامة اختيار أمام الاستكشاف باللمس.

- استكشاف الشاشة: ضع إصبعك على الشاشة وحركه لاستكشاف الشاشة. حدد واضغط على عنصر وسيقرأ الجهاز اسم العنصر بصوت مرتفع. عند تحرير إصبعك، يتم تمييز العنصر الموجود تحته.
- تحديد العناصر: اضغط على عنصر لتحديده. أو حدد واضغط على عنصر أثناء استعراض الشاشة، ثم حرر إصبعك.
- فتح العنصر المحدد: بينما يتم قراءة العناصر المحددة بصوت مرتفع، عندما تسمع اسم العنصر الذي تريده، حرر إصبعك من على اسم العنصر. ثم اضغط في أي مكان على الشاشة مرتين بسرعة.
- تحديد العنصر السابق: مرر بسرعة للأعلى أو لليسار من الشاشة بإصبع واحد.

- تحديد العنصر التالي: مرر بسرعة للأسفل أو لليمين من الشاشة بإصبع واحد.
 - تمرير القوائم: مرر الشاشة لأعلى أو لأسفل باستخدام أصبعين.
 - الرجوع إلى الصفحة السابقة: مرر الشاشة إلى اليمين باستخدام إصبعين.
 - الانتقال إلى الصفحة التالية: مرر الشاشة إلى اليسار باستخدام إصبعين.
 - إلغاء قفل الشاشة: مرر الشاشة إلى أي اتجاه ضمن منطقة إلغاء قفل الشاشة المقفلة باستخدام أصبعين.
 - فتح لوحة الإشعارات: اسحب أعلى الشاشة لأسفل باستخدام أصبعين.
 - فتح لوحة الإعدادات السريع: اسحب أعلى الشاشة لأسفل باستخدام ثلاث أصابع.
- يمكنك تهيئة ضبط إشارة الأصابع الخاصة بخدمة TalkBack من إدارة الإيماءات. راجع [تهيئة ضبط إشارة الأصابع](#) للتعرف على التفاصيل.

تهيئة ضبط إشارة الأصابع

عندما تستخدم TalkBack، يمكنك تنفيذ إجراءات باستخدام الإيماءات. يمكنك تنفيذ إجراءات مثل الرجوع إلى الشاشة السابقة وفتح الشاشة الرئيسية والمزيد. قم بتهيئة إيماءات الأصابع قبل استخدامها.

تهيئة الضبط للإشارات الرأسية

- يمكنك استخدام إشارات رأسية مكونة من جزئين عن طريق سحب أصبعك للأعلى وللأسفل من أسفل الشاشة أو العكس. على شاشة التطبيقات، اضغط على **الضبط** ← **إمكانية الوصول** ← **الرؤية** ← **TalkBack** ← **الضبط** ← **إدارة الإيماءات** ← **إيماءات رأسية من جزئين**. ثم، حدد إحدى الميزات التالية:
- **الانتقال إلى العنصرين الأول والأخير على الشاشة:** عندما تسحب إصبعك لأعلى ثم لأسفل على الشاشة، يتم تحديد العنصر الأول الموجود في أعلى الشاشة. عندما تسحب إصبعك للأسفل ثم لأعلى على الشاشة، يتم تحديد آخر عنصر موجود أسفل الشاشة.
 - **التنقل عبر درجات دقة القراءة:** عندما تسحب إصبعك على الشاشة للأعلى ثم للأسفل، تتغير وحدة القراءة. تتغير وحدة القراءة إلى صفحة وفترة وسطر وكلمة وحرف وافتراضي. عندما تسحب إصبعك للأسفل ثم لأعلى على الشاشة، يتم تغيير وحدات القراءة عكسيًا.

تهيئة الضبط لإشارات الاختصار

استخدم هذه الميزة لتهيئة ثماني إشارات اختصار. يمكنك تهيئة إيماءات مثل سحب إصبعك لأعلى ثم إلى اليمين بدون تحريره والمزيد. يمكنك تغيير إشارات اختصار افتراضية أو تعيين مزايا للاختصارات الفارغة.

على شاشة التطبيقات، اضغط على **الضبط** ← **إمكانية الوصول** ← **الرؤية** ← **TalkBack** ← **الضبط** ← **إدارة الإيماءات**. حدد إشارة، ثم عيّن ميزة لها.

تتوفر الميزات التالية:

- زر الرجوع: الرجوع إلى الشاشة السابقة.
- زر الشاشة الرئيسية: فتح الشاشة الرئيسية.
- زر التطبيقات الأخيرة: فتح قائمة التطبيقات المُستخدمة حديثًا.
- فتح الإشعارات: فتح لوحة الإشعارات.
- فتح قائمة السياق العامة: فتح القائمة السياقية العامة. اضغط مطولاً لفتح القائمة السياقية العامة الدائرية. يمكنك استخدام ميزات، مثل التنقل السريع، والقراءة من الجزء العلوي، وتهجي آخر ما نطق به، والقراءة بدءًا من العنصر التالي. ثم، استكشف القوائم عن طريق رسم دوائر باستخدام أصبعك بدون تحريره. عندما تعثر على القائمة التي تريدها، حرر أصبعك من على القائمة لتحديد.
- اضغط على إيقاف التعليقات مؤقتًا من أعلى يسار الشاشة لإيقاف التعليق الصوتي مؤقتًا.
- اضغط على إعدادات **TalkBack** من أعلى يمين الشاشة للوصول إلى ضبط **TalkBack**. راجع **تهيئة الضبط الخاص بخدمة TalkBack** للتعرف على التفاصيل.
- فتح قائمة السياق المحلية: فتح القائمة السياقية المحلية. يمكنك تحديد وحدة لقراءة النص الموجود على الشاشة. عندما تستخدم هذه الميزة أثناء إدخال النص، تتوفر القوائم السياقية مثل قائمة التحكم بالمؤشر. اضغط مطولاً على الشاشة لفتح القائمة السياقية الدائرية. ثم، استكشف القوائم عن طريق رسم دوائر باستخدام أصبعك بدون تحريره. عندما تعثر على القائمة التي تريدها، حرر أصبعك من على القائمة لتحديد.
- القراءة من الجزء العلوي: يقرأ العناصر بدءًا من العنصر الأول إلى العنصر الأخير بالترتيب بصوت مرتفع.
- القراءة بدءًا من العنصر التالي: يقرأ العناصر بدءًا من العنصر التالي للعنصر المحدد بالترتيب بصوت مرتفع.

تغيير وحدات القراءة

عندما تستخدم TalkBack، يمكنك الاستماع إلى النص الموجود على الشاشة. يمكنك سحب إصبعك لأعلى أو لأسفل، أو اليسار أو اليمين لتحديد النص الذي تريده. بشكل افتراضي، يقوم الجهاز بقراءة النص بصوت عالٍ في المنطقة المحددة. أو يمكنك ضبط الجهاز لقراءة النص في وحدات قراءة أخرى، مثل السطور أو الفقرات.

تغيير وحدات القراءة عن طريق استخدام القائمة السياقية المحلية

- ١ حدد جزء من النص لقراءته.
 - ٢ اسحب إصبعك للأعلى، ثم إلى اليمين بدون تحريره لفتح القائمة السياقية المحلية.
 - ٣ اضغط مطولاً على الشاشة، وارسم دائرة باستخدام أصبعك لاستكشاف القوائم. ثم حرر إصبعك عندما تسمع تغيير الدقة.
 - ٤ اضغط مطولاً على الشاشة مرة أخرى، وارسم دائرة باستخدام أصبعك لاستكشاف القوائم. ثم حرر إصبعك عندما تسمع وحدة القراءة التي تريدها.
- لتغيير إشارة الاختصار لفتح القائمة السياقية المحلية، راجع [تهيئة الضبط لإشارات الاختصار](#).

تغيير وحدات القراءة باستخدام الإيماءات الرأسية المكونة من جزئين

عندما تسحب إصبعك للأعلى ثم للأسفل على الشاشة، يتم تغيير وحدة القراءة. تتغير وحدة القراءة إلى صفحة وفقرة وسطر وكلمة وحرف وافتراضي. عندما تسحب إصبعك للأسفل ثم للأعلى على الشاشة، يتم تغيير وحدات القراءة عكسياً.

على شاشة التطبيقات، اضغط على **الضبط** ← إمكانية الوصول ← الرؤية ← TalkBack ← الضبط ← إدارة الإيماءات ← إيماءات رأسية من جزأين ← التنقل عبر درجات دقة القراءة.

يمكنك الاستماع إلى النص بجانب النص المحدد حالياً باستخدام وحدة القراءة الحالية. للاستماع إلى القسم التالي من النص، اسحب إصبعك للأسفل أو إلى اليمين على الشاشة. أيضاً، يمكنك الاستماع إلى النص الذي يسبق النص المحدد حالياً باستخدام وحدة القراءة الحالية. للاستماع إلى القسم السابق من النص، اسحب إصبعك لأعلى أو إلى اليسار على الشاشة.

إيقاف TalkBack مؤقتاً

افتح القائمة السياقية العامة بواسطة سحب أصبعك لأسفل ثم إلى اليمين على الشاشة بدون تحرير إصبعك. عندما تحدد إيقاف التعليقات مؤقتاً في أعلى يسار الشاشة، تتوقف TalkBack مؤقتاً.

عندما تتوقف TalkBack مؤقتاً، يمكنك استئنافها عن طريق تشغيل الشاشة أو طرق أخرى. لتغيير طريقة استئناف TalkBack، على شاشة التطبيقات، اضغط على الضبط ← إمكانية الوصول ← الرؤية ← TalkBack ← الضبط ← استئناف من التعليق. ثم حدد خياراً.

لتغيير إملاء الاختصار لفتح القائمة السياقية العامة، راجع [تهيئة الضبط لإشارات الاختصار](#).

استخدام ميزة التنقل السريع

باستخدام ميزة التنقل السريع، يمكنك الوصول إلى القوائم عن طريق رسم دائرة بدون التمرير لأعلى أو لأسفل لتحديد عنصر.

افتح القائمة السياقية العامة بواسطة سحب أصبعك لأسفل ثم إلى اليمين على الشاشة بدون تحرير إصبعك. اضغط مطولاً على الشاشة، وارسم دائرة حول القائمة باستخدام أصبعك لاستكشاف القوائم. ثم حرر إصبعك عندما تسمع **التنقل السريع**. اضغط على الشاشة مرة أخرى، وارسم دائرة حول القائمة باستخدام أصبعك لاستكشاف القوائم. ثم حرر إصبعك عندما تسمع القائمة التي تريدها.

إضافة تسميات الصور وإدارتها

يمكنك تعيين الملصقات إلى الصور على الشاشة. يقرأ الجهاز هذه الملصقات بصوت مرتفع عند تمييز الصور. إضافة تسميات للصور غير المُسمّاة عن طريق استخدام القائمة السياقية المحلية.

افتح القائمة السياقية المحلية بواسطة سحب أصبعك لأعلى ثم إلى اليمين على الشاشة بدون تحرير إصبعك. اضغط مطولاً على الشاشة، وارسم دائرة حول العنصر باستخدام أصبعك لاستكشاف القوائم. عندما تسمع القائمة إضافة ملصق، حرر إصبعك لإضافة الملصقات.

لعرض التسميات، على شاشة التطبيقات، اضغط على الضبط ← إمكانية الوصول ← الرؤية ← TalkBack ← الضبط ← إدارة التصنيفات المخصصة.

تهيئة الضبط الخاص بخدمة TalkBack

قم بتهيئة الضبط الخاص بـ TalkBack بما يناسبك.

على شاشة التطبيقات، اضغط على **الضبط** ← **إمكانية الوصول** ← **الرؤية** ← **TalkBack** ← **الضبط**. أو بدلاً من ذلك، افتح القائمة السياقية العامة بواسطة سحب أصبعك لأسفل ثم إلى اليمين على الشاشة بدون تحرير إصبعك. ثم اسحب إصبعك إلى أعلى يمين الشاشة وحرره عندما تسمع إعدادات TalkBack.

- **مستوى صوت الكلام:** ضبط مستوى الصوت الخاص بالتعليق الصوتي. يمكن أن يتغير صوت الملاحظات الصوتية حسب مستوى صوت الوسائط. لضبط صوت الوسائط، اضغط على مفتاح مستوى الصوت لأعلى أو لأسفل أثناء الاستماع إلى التعليق الصوتي. أو، على شاشة التطبيقات، اضغط على **الضبط** ← **الأصوات والإشعارات**، ثم اسحب شريط ضبط الصوت الخاص بمحتوى الوسائط إلى اليسار أو إلى اليمين.
- **استخدام تغييرات درجة الصوت:** اضبط الجهاز لقراءة النص بصوت عالٍ على طبقة صوتية منخفضة عندما يتم إدخاله باستخدام لوحة المفاتيح.
- **صدى لوحة المفاتيح:** قم بضبط الصوت ليقوم بقراءة النص أو الرموز التي يتم إدخالها بواسطة لوحة المفاتيح بصوت مرتفع. كما يمكنك ضبط نوع لوحة المفاتيح المراد تطبيق هذه الميزة عليها.
- **التحدث عند توقف الشاشة:** ضبط الجهاز ليقوم بتوفير التعليق الصوتي عند إيقاف تشغيل الشاشة.
- **استخدام أداة استشعار التقارب:** ضبط الجهاز ليقوم بإيقاف تشغيل التعليق الصوتي مؤقتاً عند وضع اليد على المستشعر الموجود في الجهة العليا من الجهاز. لاستئناف التعليق الصوتي، اضغط على الشاشة.
- **إحداث اهتزاز لبدء القراءة المستمرة:** اضبط الجهاز لبدء قراءة النص الموجود على الشاشة بصوت مرتفع عند هزّ الجهاز. يمكنك التحديد من بين العديد من سرعات الاهتزاز العديدة.
- **نطق معرف المتصل:** ضبط الجهاز لقراءة اسم المتصل بصوت مرتفع عندما تتلقى مكالمة واردة.
- **تعليقات مع الاهتزاز:** اضبط الجهاز لكي يهتز عندما تستعرض الشاشة.
- **تعليقات صوتية:** ضبط الجهاز لإصدار صوت عند قيامك بالتحكم في الشاشة، مثل تمرير الشاشة وما إلى ذلك.
- **التركيز على صوت الكلام:** ضبط الجهاز لخفض صوت الوسائط عند قيام الجهاز بقراءة عنصر ما بصوت مرتفع.
- **مستوى الصوت:** اضبط مستوى الصوت الذي يتم تشغيل الصوت عليه عندما تلمس الشاشة للتحكم فيه. تتوفر هذه الميزة عند تحديد تعليقات صوتية.

- **الاستكشاف باللمس:** ضبط الجهاز على قراءة العناصر الموجودة تحت إصبعك بصوت مرتفع. على سبيل المثال، عندما تنقر على **تطبيقات** الموجودة على الشاشة الرئيسية بإصبعك، يقوم الجهاز بقراءة "**تطبيقات**". لتحديد **تطبيقات**، حرر إصبعك من عليها واضغط على أي مكان من الشاشة مرتين بسرعة. يمكنك الانتقال إلى الصفحة التي تريدها عن طريق تمرير الشاشة لليساو أو لليمين باستخدام إصبعين. للتعرف على التحكم في الشاشة باستخدام الاستكشاف بواسطة شاشة اللمس، ارجع إلى **التحكم في الشاشة بإشارات الأصابع** للحصول على التفاصيل.
- **تمرير القوائم تلقائياً:** ضبط الجهاز للتمرير بشكل تلقائي عبر بقية القائمة غير المرئية على الشاشة وقراءة العناصر بصوت مرتفع.
- **التحديد بنقرة واحدة:** ضبط الجهاز لفتح العنصر المحدد عن طريق النقر عليه مرة واحدة.
- **تشغيل البرنامج التعليمي للاستكشاف باللمس:** عرض البرنامج التعليمي الخاص باستخدام ميزة الاستكشاف باللمس.
- **إدارة الإيماءات:** قم بتعيين الإجراءات لتنفيذها بواسطة إيماءات الأصابع. راجع **تهيئة ضبط إشارة الأصابع** للتعرف على التفاصيل.
- **إدارة التصنيفات المخصصة:** عرض التسميات التي قمت بإضافتها.
- **استئناف من التعليق:** حدد هذه الطريقة لاستئناف التعليق الصوتي.
- **إعدادات مطور البرامج:** ضبط خيارات تطوير التطبيق.

استخدام الجهاز مع إيقاف تشغيل الشاشة

اضبط الجهاز لإيقاف تشغيل الشاشة في جميع الأوقات لإبقاء المحتوى الموجود على الشاشة خاصاً. فلا تعمل الشاشة عند الضغط على الأزرار الخارجية أو النقر على الشاشة. بالإضافة إلى ذلك، لا يتم إيقاف تشغيل الميزات المفعلّة حالياً. على شاشة التطبيقات، اضغط على **الضبط** ← **إمكانية الوصول** ← **الرؤية**، ثم اختر **شاشة مظلمة**. يمكنك تنشيط أو إلغاء تنشيط هذه الميزة عن طريق الضغط على مفتاح التشغيل مرتين.

استخدام ميزة إدخال المفتاح السريع

ضبط الجهاز لإدخال حرفاً عندما تحرر إصبعك من على الحرف الموجود على لوحة المفاتيح. يمكنك استخدام هذه الميزة لإدخال الحروف بدلاً من تحرير إصبعك والضغط المزدوج على الشاشة. على شاشة التطبيقات، اضغط على **الضبط** ← **إمكانية الوصول** ← **الرؤية**، واختر **إدخال مفتاح سريع**.

قراءة كلمات المرور بصوت مرتفع

ضبط الجهاز لقراءة كلمة المرور بصوت مرتفع عند إدخال كلمة المرور عندما يكون TalkBack منشطًا. استخدم هذه الميزة للتأكد من أنك تدخل كلمة المرور الصحيحة.

على شاشة التطبيقات، اضغط على الضبط ← إمكانية الوصول ← الرؤية، ثم اختر نطق كلمات المرور.

ضبط ميزات تحويل النص إلى كلام

تغيير إعدادات ميزات تحويل النص إلى كلام عندما يكون TalkBack منشطًا، مثل اللغات والسرعة والمزيد. على شاشة التطبيقات، اضغط على الضبط ← إمكانية الوصول ← الرؤية ← خيارات تحويل نص إلى كلام، ثم استخدم الوظائف التالية:

- **محرك تحويل النص إلى حديث من Samsung / إعداد تحويل نص-كلام:** حدد محرك ميزة تحويل النص إلى كلام.
- **سرعة الحديث:** حدد سرعة لميزة تحويل النص إلى كلام.
- **الاستماع إلى مثال:** استمع إلى النص المنطوق كمثال. إذا كان يتعذر على الجهاز قراءة الأمثلة بصوت مرتفع، اضغط على ⚙️ ← تثبيت البيانات الصوتية لتنزيل بيانات الصوت الخاصة بميزة تحويل النص إلى كلام وتثبيتها.
- **حالة اللغة الافتراضية:** اعرض حالة اللغة الافتراضية الحالية المعينة لميزة تحويل النص إلى كلام.

إدخال النص باستخدام لوحة المفاتيح

لعرض لوحة المفاتيح، اضغط على حقل إدخال النص، ثم اضغط مرتين بسرعة على أي مكان على الشاشة. عندما تقوم بلمس لوحة المفاتيح بإصبعك، يقوم الجهاز بقراءة أزرار الحروف الموجودة تحت إصبعك بصوت مرتفع. عندما تسمع الحرف الذي تريده، حرر إصبعك من على الشاشة لتحديده. يتم إدخال الحرف ويقوم الجهاز بإدخاله بصوت مرتفع.

إذا كانت ميزة إدخال مفتاح سريع غير منشطة، حرر إصبعك من على الحرف الذي تريده، ثم اضغط في أي مكان على الشاشة مرتين بسرعة. لتنشيط ميزة الإدخال السريع، على شاشة التطبيقات، اضغط على الضبط ← إمكانية الوصول ← الرؤية، واختر إدخال مفتاح سريع.

إدخال الحروف الإضافية

اضغط مطولاً على المفتاح الموجود على لوحة المفاتيح. إذا كانت الحروف الإضافية متوفرة عبر المفتاح، فستظهر نافذة منبثقة فوق لوحة المفاتيح تعرض الحروف. لتحديد حرف، اسحب إصبعك على الشاشة حتى تسمع صوت الحرف الذي تريده ثم حرره.

تغيير لغة إدخال لوحة المفاتيح

لإضافة لغات الإدخال، على شاشة التطبيقات، اضغط على **الضبط** ← **اللغة والإدخال**. ثم، اضغط على **لوحة مفاتيح Samsung** ← **تحديد لغات الإدخال**، ثم حدد اللغات.

لتغيير لغة الإدخال في لوحة المفاتيح أثناء إدخال نص، اضغط ضغطاً مزدوجاً على .

تعديل النص

استخدم القائمة السياقية المحلية لنقل المؤشر أو نسخ ولصق النص.

افتح القائمة السياقية المحلية بواسطة سحب إصبعك لأعلى ثم إلى اليمين على الشاشة بدون تحرير إصبعك. اضغط مطولاً على الشاشة، وارسم دائرة حول العنصر باستخدام إصبعك لاستكشاف القائمة. ثم حرر إصبعك عندما تسمع **تغيير الدقة**. اضغط على الشاشة مرة أخرى، وارسم دائرة حول القائمة لاستكشاف القوائم. ثم حرر إصبعك عندما تسمع وحدة القراءة التي تريدها.

عند تعديل نص، قم بتعيين وحدة القراءة إما إلى كلمة أو حرف بما يناسبك. في وضع التحديد، يقوم الجهاز بتحديد النص طبقاً لوحدة القراءة التي قمت بتحديدكها.



اسحب إصبعك لأعلى أو لأسفل أو لليمين أو لليسار للاستماع إلى النص. عند قراءة النص الذي ترغب بتعديله بصوت مرتفع، استخدم الإجراءات التالية:

- حذف نص: اضغط زر الحذف الموجود على لوحة المفاتيح.
- تحديد النص باستخدام وضع التحديد: قم بتنشيط وضع التحديد لتحديد النص والاستماع إليه. لتنشيط وضع التحديد، افتح القائمة السياقية المحلية وحدد **التحكم في المؤشر** ← **بدء وضع التحديد**. مرر إلى اليسار أو إلى اليمين للاستماع إلى النص الموجود قبل أو بعد النص المحدد حالياً. لإلغاء تنشيط وضع التحديد، افتح القائمة السياقية المحلية وحدد **التحكم في المؤشر** ← **إنهاء وضع التحديد**.
- تحديد النص بالكامل: افتح القائمة السياقية المحلية وحدد **التحكم في المؤشر** ← **تحديد الكل**. سيتم تحديد كل النص الموجود في المستند.

- نسخ النص أو قصه: حدد النص باستخدام القائمة السياقية المحلية. ثم، افتح القائمة السياقية المحلية وحدد **التحكم في المؤشر**. اضغط على **نسخ** لنسخ النص المحدد أو **حدد قص** لقص النص المحدد. يتم نسخ النص المحدد إلى الحافظة.
- لصق النص: ضع المؤشر في المكان الذي ينبغي إدراج النص فيه، وافتح القائمة السياقية المحلية، ثم حدد **التحكم في المؤشر** ← **لصق**.

إدخال النصوص صوتياً

يمكنك إدخال النص صوتياً. لعرض لوحة المفاتيح، اضغط على حقل إدخال النص، ثم اضغط مرتين بسرعة على أي مكان على الشاشة.

عند الضغط مطولاً على ، يقوم الجهاز بعرض قائمة منبثقة توضح خيارات لوحة المفاتيح. اسحب إصبعك على الشاشة بدون تحريره. عند تحديد ، حرر إصبعك. ثم انطق الكلمات التي ترغب في إدخالها في حقل النص. تظهر الكلمة المنطوقة كنص على الشاشة ويقوم الجهاز بقراءته بصوت مرتفع.

لإدخال نص إضافي، حدد زر الميكروفون وانطق الكلمات.

تغيير لغة الإدخال

بينما تقوم بإدخال النص صوتياً، حدد **العربية (مصر)** وحدد لغة لتغيير لغة الإدخال.

لإضافة لغات إلى القائمة، حدد **العربية (مصر)** ← **إضافة المزيد من اللغات**، قم بإلغاء تحديد تلقائياً، ثم حدد اللغات التي تريدها.





قراءة المعلومات من المستندات أو الصور بصوت مرتفع

التقط صوراً لمستندات أو بطاقات أعمال وقم باستخلاصها وقراءتها منها. كما يقوم الجهاز بقراءة معلومات اللون والنمط بصوت مرتفع عندما تلتقط صوراً لصور ملونة أو ذات أنماط. ادخل إلى **GALAXY Apps**، وقم بتنشيط قارئ بصري.

اضغط على قارئ بصري على شاشة التطبيقات.



لتحديد اللغات المراد التعرف عليها، حدد: ← **إعدادات اللغة**.

استخدام وضع المستند

الوضع الافتراضي لهذا التطبيق هو "وضع المستند". عندما تستخدم وضع اللون/النمط، حدد  للتحويل إلى وضع المستند. في وضع المستند، عندما تأخذ صورًا للمستندات أو بطاقات الأعمال، يقوم الجهاز بعرض النص واستخراجه. ضع عنصرًا على سطح مستوي وحدد . عندما يكون TalkBack نشطًا، يقوم الجهاز بقراءة النص الموجود على الشاشة تلقائيًا بصوت مرتفع بعد التقاط صورة. لكي تستخلص نص من صورة مخزنة، حدد:  ← تحميل صورة. لقراءة النص الموجود على الشاشة بصوت مرتفع عندما يكون TalkBack نشطًا، حدد:  ← نص إلى كلام.

استخدام وضع اللون/النمط

لاستخدام وضع اللون/النمط، قم بتنشيط TalkBack.

حدد  للتبديل إلى وضع اللون/النمط. في وضع اللون/النمط، يعرض الجهاز معلومات اللون والنمط الخاصة بالأشياء عندما تلتقط الصور. يحدد الجهاز العناصر، مثل الألوان والأنماط التي يتم استخدامها بشكل شائع. يساعد هذا الوضع الأشخاص المُصابون بضعف الرؤية في تحديد الألوان أو الأنماط التي يرغبون بها. النقط صورة للجسم الواقع في عدسة الكاميرا وحدد . يلتقط الجهاز صورة ويحدد لون الكائن والنمط. عند انتهاء الجهاز من التعرف على الكائن، يقوم الجهاز تلقائيًا بقراءة معلومات اللون والنمط بصوت مرتفع. قد تختلف نتائج معلومات اللون بحسب ظروف الإضاءة. تأكد من التقاط الصور عند استخدام وضع اللون والنمط في ظروف إضاءة ساطعة. 

تغيير حجم الخط

استخدم هذه الميزة لتغيير حجم الخط. يوفر الجهاز أحجام خط متنوعة لجعل استخدام الجهاز أكثر ملاءمةً للمستخدمين الذين يعانون من صعوبة في الرؤية. قد يؤدي تعيين حجم الخط إلى ضخيم إلى عدم توفره في بعض التطبيقات. على شاشة التطبيقات، اضغط على الضبط ← إمكانية الوصول ← الرؤية ← حجم الخط.

تكبير الشاشة

استخدم هذه الميزة لتكبير الشاشة ولتكبيرها على منطقة محددة.

على شاشة التطبيقات، اضغط على **الضبط** ← **إمكانية الوصول** ← **الرؤية** ← **إيماءات التكبير**، ثم اسحب مفتاح **إيماءات التكبير** إلى اليسار.

- التكبير والتصغير: اضغط على الشاشة ثلاث مرات بسرعة لتكبير منطقة معينة. اضغط على الشاشة ثلاث مرات بسرعة مرة أخرى للرجوع.
- استكشاف الشاشة عن طريق التمرير: استخدم إصبعين للتمرير عبر الشاشة المكبرة.
- ضبط معدل التكبير: اضغط على الشاشة باستخدام إصبعين على المنطقة المكبرة. ثم باعد ما بين الإصبعين أو ضمهما لضبط المعدل.
- لا يمكن تكبير لوحات المفاتيح الموجودة على الشاشة.
- عند تنشيط هذه الميزة، قد يتأثر أداء بعض التطبيقات، مثل الهاتف والحاسبة.



ضبط تذكيرات الإشعارات

استخدم هذه الميزة للتنبيه إلى الإشعارات التي لم تتحقق منها في الفاصل الزمني.

على شاشة التطبيقات، اضغط على **الضبط** ← **إمكانية الوصول** ← **الرؤية** ← **تذكير بشأن الإشعارات**، ثم اسحب مفتاح **تذكير بشأن الإشعارات** إلى اليسار.

لضبط الفاصل الزمني بين التنبيهات، اضغط على **الفاصل بين رسائل التذكير**.

عكس ألوان العرض

استخدم هذه الميزة لتحسين القدرة على رؤية الشاشة ولمساعدة المستخدمين في تمييز النص على الشاشة بطريقة أسهل. عند تنشيط هذه الميزة، يعرض الجهاز صورة سلبية تعكس الألوان الموجودة على الشاشة. يؤدي عكس الألوان إلى زيادة التباين بين الأسود والأبيض.

على شاشة التطبيقات، اضغط على **الضبط** ← **إمكانية الوصول** ← **الرؤية**، ثم اختر **ألوان سلبية**.

ضبط الألوان

استخدم هذه الميزة لضبط كيفية عرض الألوان على الشاشة إذا كانت لديك صعوبة في التمييز بين الألوان. يقوم الجهاز بتغيير الألوان إلى ألوان أكثر تمييزًا.

- ١ على شاشة التطبيقات، اضغط على **الضبط** ← **إمكانية الوصول** ← **الرؤية** ← **ضبط الألوان**.
- ٢ اسحب المفتاح **ضبط الألوان** إلى اليسار.
- ٣ اضغط على **ابدأ**.
- ٤ قم بترتيب بطاقات الألوان بترتيب التشابه، بدءًا من اللون الأساسي.
- ٥ عند الانتهاء من ضبط الألوان، اضغط على **تم**.
- إذا كنت تستطيع التمييز بين الألوان، فلا يتطلب الأمر إجراء المزيد من عمليات الضبط.
- ٦ إذا تعذر التمييز بين الألوان، اضغط على **الكاميرا** أو **صورة**.
- ٧ اسحب شريط ضبط اللون إلى اليسار أو إلى اليمين واضغط على **تم**.
- لإعادة ضبط اللون، اضغط على **إعادة ضبط اللون**.

ضبط إشعار الفلاش

ضبط الفلاش بحيث يومض عندما تتلقى مكالمات واردة، أو رسائل جديدة، أو إشعارات. على شاشة التطبيقات، اضغط على **الضبط** ← **إمكانية الوصول** ← **السمع**، ثم اختر **إخطار الفلاش**.

إيقاف كل الأصوات

ضبط الجهاز إلى كتم كل أصوات الجهاز، مثل صوت الوسائط والتي تشمل صوت المتصل أثناء المكالمات. على شاشة التطبيقات، اضغط على **الضبط** ← **إمكانية الوصول** ← **السمع**، ثم اختر **إيقاف تشغيل جميع الأصوات**.

تخصيص ضبط التسمية التوضيحية

التسمية التوضيحية من سامسونج

على شاشة التطبيقات، اضغط على **الضبط** ← **إمكانية الوصول** ← **السمع** ← **العناوين الفرعية** لـ **Samsung (C..)**، ثم اسحب مفتاح العناوين الفرعية لـ **Samsung (C...)** إلى اليسار. استخدم الخيارات التالية:

- **الانحياز:** تغيير موضع التسمية التوضيحية.
- **الخط:** تغيير نوع الخط.
- **حجم الخط:** تغيير حجم الخط.
- **الحافة:** تغيير حافة نص التسمية الفرعية.
- **الخط:** ضبط الشفافية وتغيير لون النص.
- **خلفية العرض:** ضبط الشفافية وتغيير لون خلفية مربع التسمية التوضيحية.
- **إطار تسمية توضيحية:** ضبط الشفافية وتغيير لون نافذة التسمية التوضيحية.

التسمية التوضيحية من Google

على شاشة التطبيقات، اضغط على **الضبط** ← **إمكانية الوصول** ← **السمع** ← **العناوين الفرعية** لـ **Google (C..)**، ثم اسحب مفتاح العناوين الفرعية لـ **Google (C...)** إلى اليسار. استخدم الخيارات التالية:

- **اللغة:** حدد لغة عرض للتسمية التوضيحية.
- **حجم النص:** تغيير حجم الخط.
- **نوع التوضيح:** تغيير نمط التسمية التوضيحية.

ضبط توازن الصوت

ضبط توازن الصوت عند استخدام سماعة الرأس الثنائية.

لضبط توازن الصوت، قم بتوصيل سماعة الرأس الثنائية إلى الجهاز. على شاشة التطبيقات، اضغط على **الضبط** ← **إمكانية الوصول** ← **السمع** ← **توازن الصوت**. اسحب شريط الضبط إلى اليسار أو اليمين واضبط توازن الصوت، ثم اضغط على **تعيين**.

استخدام الصوت الأحادي

قم بضبط الجهاز لتمكين الصوت الأحادي عندما تستمع إلى الصوت عبر سماعة أذن واحدة. يمكنك استخدام هذا الوضع إذا كنت تعاني من صعوبات في السمع أو في المواقف التي تكون فيها سماعة واحدة فقط أكثر ملاءمة. على شاشة التطبيقات، اضغط على الضبط ← إمكانية الوصول ← السمع، ثم اختر صوت أحادي.

استخدام كاشف الصوت لبكاء الأطفال

ضبط الجهاز لكشف صوت بكاء الطفل ويقوم بتنبيهك عن طريق الاهتزاز. على شاشة التطبيقات، اضغط على الضبط ← إمكانية الوصول ← السمع ← أداة اكتشاف بكاء الطفل، ثم اسحب مفتاح أداة اكتشاف بكاء الطفل إلى اليسار. اضغط على ► لتنشيط ميزة الكشف عن الصوت. عندما يقوم الجهاز باكتشاف أصوات، يصدر اهتزازاً. لتعيين الفلاش ليصدر وميضاً عند اكتشاف الصوت، اضغط على ⏏: ← الضبط، ثم ضع علامة اختيار أمام إخطار الفلاش.

استخدام التفاعل التلقائي مع اللمس

ضبط الجهاز ليهتز عند إصدار أصوات في التطبيقات التي تم تنزيلها، مثل الألعاب. على شاشة التطبيقات، اضغط على الضبط ← إمكانية الوصول ← السمع، ثم اختر لمس تلقائي.

بعض التطبيقات قد لا تدعم هذه الميزة.



استخدام القوائم المُساعدة

عرض رمز الاختصار المُساعد

اضبط الجهاز لعرض رمز الاختصار المساعد. يمكنك استخدام الرمز للوصول إلى التطبيقات، والميزات، والضبط بواسطة الضغط على القوائم المساعدة في الرمز. تحكم في الجهاز عن طريق النقر على القوائم المُساعدة على الرمز بدون استكشاف الشاشة. عند بدء تشغيل هذه الميزة، يتم تنشيط وضع الضغط المفرد.

١ على شاشة التطبيقات، اضغط على الضبط ← إمكانية الوصول ← المهارات والتفاعل ← قائمة المساعد.

٢ اسحب المفتاح قائمة المساعد إلى اليسار.

يظهر عرض رمز الاختصار في الجزء الأيمن السفلي من الشاشة.

٣ اضغط على اليد الرئيسية لنقل رمز الاختصار المُساعد إلى موقع ملائم.

الوصول إلى القوائم المساعدة

يظهر رمز الاختصار المُساعد كرمز عائم لتوفير مزيداً من السهولة للوصول إلى القوائم المُساعدة من أي شاشة. عند الضغط على رمز الاختصار المُساعد، يزيد حجم الرمز قليلاً وتظهر القوائم المساعدة فوق الرمز. اضغط على السهم للأعلى أو لأسفل للانتقال إلى لوحات أخرى أو التمرير لأعلى أو لأسفل لتحديد القوائم الأخرى.

استخدام المؤشر

من القائمة المُساعدة، اضغط على المؤشر. يتم عرض المؤشر ومنطقة اللمس التي يمكن التحكم في المؤشر فيها على الشاشة. يمكنك التحكم بالشاشة باستخدام حركات صغيرة من إصبعك على منطقة اللمس. اسحب إصبعك على منطقة اللمس لتحريك المؤشر. أيضاً، اضغط على الشاشة لتحديد العناصر ضمن المؤشر.

استخدم الخيارات التالية:

• « / » : تحديد عنصرًا أو مرر للييسار أو للييمين من الشاشة.

• « / » : التمرير للأعلى أو للأسفل من الشاشة.

• « ⇄ » : نقل منطقة اللمس إلى موقع آخر.

• « ✕ » : إغلاق منطقة اللمس.

لتغيير ضبط المؤشر، على شاشة التطبيقات، اضغط على **الضبط** ← **إمكانية الوصول** ← **المهارات والتفاعل** ← **قائمة المساعد**، واسحب مفتاح **قائمة المساعد** إلى اليسار، ثم استخدم خيارات ضمن **ضبط لوحة التحكم باللمس والمؤشر**.

استخدام القوائم المُساعدة المُحسنة

ضبط الجهاز لعرض قوائم مساعدة محسّنة للتطبيقات المحددة. على سبيل المثال، عندما تقوم ببدء تشغيل الرسائل، تظهر وظائف البحث والتأليف على القائمة المساعدة.

على شاشة التطبيقات، اضغط على **الضبط** ← **إمكانية الوصول** ← **المهارات والتفاعل** ← **قائمة المساعد** ← **المساعد الإضافي**، اسحب مفتاح **المساعد الإضافي** إلى اليسار وحدد التطبيقات.

تعديل القوائم المُساعدة

يمكنك استخدام هذه الميزة لتعديل القوائم الموجودة على رمز الاختصار المُساعد.

على شاشة التطبيقات، اضغط على **الضبط** ← **إمكانية الوصول** ← **المهارات والتفاعل** ← **قائمة المساعد**، واسحب مفتاح **قائمة المساعد** إلى اليسار واضغط على **تعديل**. لإضافة قوائم أو حذفها، اضغط على **+** أو **-**.

تشغيل الشاشة باستخدام ميزة الإيماءات الهوائية

استخدم ميزة الإيماءات الهوائية لتشغيل الشاشة عن طريق تحريك يدك فوق المستشعر الموجود في أعلى الجهاز. يمكنك تشغيل الشاشة بدون الضغط على زر. عندما تستخدم هذه الميزة، ضع الجهاز على سطح مستوٍ أو أمسكه بإحكام لمنع من التحرك.

على شاشة التطبيقات، اضغط على **الضبط** ← **إمكانية الوصول** ← **المهارات والتفاعل** ← **التنبيه الهوائي**، ثم اسحب مفتاح **التنبيه الهوائي** إلى اليسار.

ضبط خيارات تأخير الضغط المطوّل

ضبط وقت التعرف الخاص بالضغط المطوّل على الشاشة.

على شاشة التطبيقات، اضغط على **الضبط** ← **إمكانية الوصول** ← **المهارات والتفاعل** ← **مدة الضغط المستمر**، ثم حدد خيارًا.

استخدام وضع التحكم في التفاعل

تفعيل وضع التحكم في التفاعل لتقييد تفاعل الجهاز مع الإدخالات أثناء استخدام التطبيقات. استخدم هذا الوضع عندما ترغب في السماح لأخرين بالوصول المقيد فقط والتحكم في الوسائط أو البيانات.

١ على شاشة التطبيقات اضغط على الضبط ← إمكانية الوصول ← المهارات والتفاعل ← التحكم التفاعلي.

٢ اسحب مفتاح التحكم التفاعلي إلى اليسار.

٣ اضغط مطولاً على مفتاح الصفحة الرئيسية ومفتاح مستوى الصوت لأسفل أثناء استخدام تطبيق ما بشكل متزامن.

٤ قم بضبط حجم الإطار أو ارسم خطاً حول المنطقة التي ترغب في تقييدها.

٥ اضغط على تم.

يعرض الجهاز المنطقة المُقيّدة. إذا قمت بالنقر على الشاشة أو الضغط على المفاتيح، مثل مفتاح الصفحة الرئيسية، فلن تعمل في هذه المنطقة.

لإلغاء تنشيط وضع التحكم في التفاعل، اضغط مطولاً على مفتاح الصفحة الرئيسية ومفتاح مستوى الصوت لأسفل بشكل متزامن.

الرد على/إنهاء المكالمات

ضبط طريقة الإجابة على أو إنهاء المكالمات.

على شاشة التطبيقات اضغط على الضبط ← إمكانية الوصول ← الرد على المكالمات وإنهاؤها. استخدم الخيارات التالية:

- يتم الضغط على مفتاح الشاشة الرئيسية: اضبط الجهاز للرد على المكالمة عندما تضغط على مفتاح الصفحة الرئيسية.
- استخدام الأوامر الصوتية: اضبط الجهاز للرد على مكالمة بواسطة الأوامر الصوتية.
- تلويح اليد فوق الجهاز: عند ورود مكالمة، حرك يدك إلى اليسار، ثم إلى اليمين بعرض المستشعر للرد على المكالمة.
- الضغط على مفتاح التشغيل: ضبط الجهاز لإنهاء المكالمة عندما تضغط على مفتاح التشغيل.

استخدام وضع النقرة الواحدة

اضبط هذا الجهاز للتحكم في الإشعارات أو المكالمات الواردة بواسطة الضغط على الزر بدلاً من سحبه. عند إصدار صوت التنبيه أو ورود مكالمة، اضغط على الزر لإيقاف التنبيه أو الرد على المكالمة بدلاً من سحب المفتاح. على شاشة التطبيقات، اضغط على الضبط ← إمكانية الوصول، ثم ضع علامة اختيار أمام على وضع الضغط المفرد.

تهيئة ضبط إمكانية الوصول

حفظ ضبط إمكانية الوصول في ملف

قم بتصدير ضبط إمكانية الوصول في ملف.

على شاشة التطبيقات، اضغط على الضبط ← إمكانية الوصول ← إدارة إمكانية الوصول ← استيراد/تصدير، حدد خيار التصدير، ثم اضغط على موافق. يتم حفظ ملف ضبط إمكانية الوصول إلى موقع التخزين المحدد.

استيراد ملف ضبط إمكانية الوصول كملف

قم باستيراد ملف ضبط إمكانية الوصول وقم بتحديث الضبط الحالي.

على شاشة التطبيقات، اضغط على الضبط ← إمكانية الوصول ← إدارة إمكانية الوصول ← استيراد/تصدير، ثم حدد خيار الاستيراد. حدد ملفاً لاستيراده واضغط على تم ← موافق. سيتم تحديث ضبط إمكانية الوصول طبقاً للملف الذي تم استيراده.

مشاركة ملفات ضبط إمكانية الوصول

قم بمشاركة ملفات ضبط إمكانية الوصول مع الآخرين عبر Wi-Fi Direct أو البلوتوث أو المزيد.

على شاشة التطبيقات، اضغط على الضبط ← إمكانية الوصول ← إدارة إمكانية الوصول ← مشاركة عبر. ثم حدد ملفات إمكانية الوصول ثم اضغط على تم. حدد طريقة المشاركة واتبع التعليمات الموجودة على الشاشة لمشاركة الملفات.

عرض خدمات إمكانية الوصول

عرض خدمات إمكانية الوصول المُثبتة على الجهاز.

على شاشة التطبيقات، اضغط على الضبط ← إمكانية الوصول، واعرض قائمة بخدمات إمكانية الوصول الموجودة في خدمات.

استخدام الميزات المفيدة الأخرى

- استخدام S Voice: يمكنك استخدام **S Voice** لتنفيذ العديد من المهام باستخدام الأوامر الصوتية. ابدأ تشغيل ميزة **S Voice** وقم بإجراء مكالمات وإرسال رسائل وعرض المهام. راجع **S Voice** للتعرف على التفاصيل.
- البحث بواسطة الصوت: استخدم الأوامر الصوتية للبحث في محتوى صفحة الويب. استخدم هذه الميزة عندما تكون على الطريق ولا يمكنك استخدام يديك لإدخال نص. راجع **البحث الصوتي** للتعرف على التفاصيل.
- استخدام لوحة الإشعارات: اسحب شريط الحالة لأسفل لفتح لوحة الإشعارات. يمكنك عرض المكالمات الفائتة والرسائل الجديدة وضبط سطوع الشاشة وأكثر من ذلك. راجع **الإشعارات ولوحات الضبط السريع** للتعرف على التفاصيل.
- الانتقال إلى الوضع السهل: يستخدم الوضع السهل مخططاً أكثر سهولة ورموزاً أكبر لتقديم تجربة استخدام سهلة للمستخدم. يمكنك إضافة التطبيقات التي يتم استخدامها بشكل متكرر أو اختصارات إلى الشاشة الرئيسية لتسهيل الوصول إليها. راجع **الانتقال إلى الوضع السهل** للتعرف على التفاصيل.
- استخدام حركات التحكم: تحكم في الجهاز باستخدام حركات راحة اليد والإيماءات. راجع **حركات التحكم** للتعرف على التفاصيل.
- استخدام ماسح الإصبع: قم بتسجيل بصمات إصبعك على الجهاز لإلغاء قفل الشاشة أو التحقق من كلمة مرور حساب سامسونج. راجع **ماسح الأصابع** للتعرف على التفاصيل.
- استخدام وضع السيارة: التحكم في الجهاز ليقوم بتنفيذ مهام مختلفة عن طريق الأوامر الصوتية أثناء القيادة. يمكنك تلقي المكالمات الواردة وعرض الرسائل والاستماع إلى الموسيقى بدون لمس الجهاز. راجع **وضع السيارة** للتعرف على التفاصيل.
- استخدام مسجل الصوت: لتسجيل المذكرات الصوتية أو تشغيلها. راجع **مسجل الصوت** للتعرف على التفاصيل.

حل المشكلات

قبل الاتصال بمركز خدمة سامسونج، يُرجى تجربة الحلول التالية. قد لا تنطبق بعض المواقع على الجهاز.

عند تشغيل الجهاز أو أثناء استخدامه، فسوف يطلب منك إدخال أحد الرموز التالية:

- كلمة المرور: عند تفعيل ميزة قفل الجهاز، يجب عليك إدخال كلمة المرور التي قمت بضبطها للجهاز.
- PIN: عند استخدام الجهاز لأول مرة أو عند تفعيل طلب رمز PIN، يجب عليك إدخال رمز PIN المرفق مع بطاقة SIM أو USIM. يمكنك تعطيل هذه الميزة باستخدام القائمة قفل بطاقة SIM.
- PUK: يتم إغلاق بطاقة SIM أو USIM، عادةً كنتيجة لإدخال رمز PIN بطريقة خاطئة عدة مرات. يجب إدخال رمز PUK المقدم من جانب مزود الخدمة.
- PIN2: عندما تدخل إلى قائمة تطلب منك إدخال رمز PIN2، يجب عليك إدخال رمز PIN2 المرفق ببطاقة SIM أو USIM. لمعرفة التفاصيل، يُرجى الاتصال بمزود الخدمة الخاص بك.

يعرض الجهاز الشبكة أو رسائل الخطأ الخاصة بالخدمة

- عندما تتواجد في مناطق تكون فيها الإشارات ضعيفة أو الاستقبال ضعيفاً، فقد تفقد الاستقبال. انتقل إلى منطقة أخرى وحاول ثانية. أثناء التنقل، قد تظهر رسائل الخطأ بشكل متكرر.
- لا يمكنك الوصول إلى بعض الخيارات بدون اشتراك. اتصل بمزود الخدمة لمزيد من التفاصيل.

الجهاز لا يعمل

- عندما تفرغ طاقة البطارية بالكامل، لا يعمل الجهاز. قم بشحن البطارية بالكامل قبل تشغيل الجهاز.
- ربما لم يتم إدخال البطارية بطريقة صحيحة. أدخل البطارية مرة أخرى.
- امسح نقطتي التلامس ذات اللون الذهبي وأدخل البطارية مرة أخرى.

تستجيب شاشة اللمس ببطء أو بشكل غير صحيح

- في حالة قيامك بوضع غطاء واقى أو ملحقات اختيارية على شاشة اللمس، فقد لا تعمل شاشة اللمس بطريقة صحيحة.
- في حالة ارتدائك قفازات، إذا لم تكن يديك نظيفة أثناء لمس الشاشة، أو في حالة قيامك بالضغط على الشاشة باستخدام أشياء حادة أو بواسطة أطراف أصابعك، فإن شاشة اللمس قد تتعطل.
- يمكن تعطل شاشة اللمس في حال وجود الرطوبة أو عند تعرضها للمياه.
- أعد تشغيل جهازك لمسح أي أخطاء مؤقتة بالبرنامج.
- تأكد من تحديث برنامج جهازك بأحدث نسخة.
- إذا تعرضت شاشة اللمس للخدش أو التلف، فيمكنك التفضل بزيارة مركز خدمة سامسونج.

يتجمد جهازك أو تظهر أخطاء فادحة

- إذا توقف جهازك عن العمل أو علق، فقد تحتاج إلى إغلاق التطبيقات أو إعادة إدخال البطارية وتشغيل الجهاز لاستعادة عمل الوظائف. في حالة تجمد جهازك وعدم استجابته، اضغط مطولاً على مفتاح التشغيل ومفتاح مستوى الصوت في وقت واحد لأكثر من ٧ ثواني لإعادة تشغيل الجهاز.
- إذا لم يحل هذا المشكلة، فأعد ضبط بيانات المصنع. على شاشة التطبيقات، اضغط على **الضبط** ← **النسخ الاحتياطي وإعادة الضبط** ← **إعادة تعيين بيانات المصنع** ← **إعادة تعيين الجهاز** ← **مسح الكل**. قبل القيام بإعادة ضبط بيانات المصنع، تذكر أن تقوم بعمل نسخة احتياطية من جميع البيانات المهمة المخزنة على الجهاز.
- في حالة استمرار عدم حل المشكلة، اتصل بمركز خدمة سامسونج.

لا يمكن إجراء المكالمات

- تأكد من استخدامك لشبكة الهاتف الخليوي الصحيحة.
- تأكد من أنك لم تقم بضبط ميزة حظر المكالمات لرقم الهاتف الذي تتصل به.
- تأكد من أنك لم تقم بضبط ميزة حظر المكالمات لرقم الهاتف الوارد.

لا يمكن للآخرين سماعك وأنت تتحدث أثناء المكالمة

- تأكد من أنك لا تحجب الميكروفون المضمن.
- احرص على أن يكون الميكروفون قريباً من فمك.
- في حالة استخدام سماعة رأس، تأكد من توصيلها بشكل سليم.

يصدر صوت صدى أثناء إجراء المكالمات

اضبط مستوى الصوت بالضغط على مفتاح مستوى الصوت أو انتقل إلى منطقة أخرى.

الشبكة الخلوية أو شبكة الإنترنت مفصولة دوماً، أو جودة الصوت رديئة

- تأكد من أنك لا تعترض طريق الهوائي الداخلي للجهاز.
- عندما تتواجد في مناطق تكون فيها الإشارات ضعيفة أو الاستقبال ضعيفاً، فقد تفقد الاستقبال. ربما تعاني من مشكلات في الاتصال بسبب وجود مشكلات في المحطة الأساسية لمزود الخدمة. انتقل إلى منطقة أخرى وحاول ثانية.
- عند استخدام الجهاز أثناء التنقل، فقد تتعطل خدمات الشبكة اللاسلكية بسبب وجود مشكلات في شبكة مزود الخدمة.

رمز البطارية فارغ

البطارية منخفضة. أعد شحن البطارية أو استبدل البطارية.

البطارية لا تشحن بطريقة صحيحة (بالنسبة لأجهزة الشحن المعتمدة من سامسونج)

- تأكد من توصيل الشاحن بطريقة صحيحة.
- إذا كانت أطراف البطارية غير نظيفة، فقد لا يتم شحن البطارية بطريقة صحيحة، أو قد يتوقف تشغيل الجهاز. امسح نقطتي التلامس ذات اللون الذهبي وحاول شحن البطارية مرة أخرى.
- البطاريات الموجودة في بعض الأجهزة لا يتم استبدالها بواسطة المستخدم. لكي تستبدل البطارية، تفضل بزيارة مركز خدمة سامسونج.

طاقة البطارية تنفذ بطريقة أسرع مقارنة بما كانت عليه عند شرائها

- عندما تتعرض البطارية لدرجات حرارة شديدة البرودة أو شديدة السخونة، فإن الشحن قد ينخفض.
- يزيد استهلاك البطارية عندما تستخدم ميزات الرسائل أو بعض التطبيقات، مثل الألعاب أو الإنترنت.
- البطارية قابلة للاستهلاك ويقل عمر طاقة البطارية بمرور الوقت.

جهازك ساخن عند لمسه

عند استخدام التطبيقات التي تتطلب مزيداً من الطاقة أو عند استخدام تطبيقات على جهازك لفترة زمنية ممتدة، فقد يسخن جهازك. وهذا يعد أمراً طبيعياً، وينبغي ألا يؤثر على عمر الجهاز أو على أدائه.

تظهر رسائل الخطأ عند تشغيل الكاميرا

يجب توفر ذاكرة كافية في جهازك وطاقة بطارية كافية لتشغيل تطبيق الكاميرا. إذا تلقيت رسالة خطأ عند تشغيل الكاميرا، فجرب ما يلي:

- قم بشحن البطارية أو استبدلها ببطارية مشحونة بالكامل.
- قم بإخلاء جزء من الذاكرة عن طريق نقل الملفات إلى جهاز كمبيوتر أو بحذف ملفات من جهازك.
- أعد تشغيل الجهاز. إذا كنت لا تزال تواجه متاعب مع تطبيق الكاميرا بعد محاولة هذه التلميحات، فاتصل بمركز خدمة سامسونج.

جودة الصور أقل من صورة المعاينة

- جودة الصور قد تختلف وذلك حسب ما يحيط بك وتقنيات التصوير التي تستخدمها.
- في حالة النقاط صور في أماكن مظلمة، أو أثناء الليل، أو في أماكن مغلقة، فقد يحدث تشوش في الصورة أو قد تخرج الصور بعيداً عن التركيز.

تظهر رسائل الخطأ عند فتح ملفات الوسائط

- إذا تلقيت رسائل خطأ أو ملفات وسائط متعددة فلا تقم بتشغيلها عندما تفتحها على جهازك، فجرب الآتي:
- قم بإخلاء جزء من الذاكرة عن طريق نقل الملفات إلى جهاز كمبيوتر أو بحذف ملفات من جهازك.
- تأكد أن ملف الموسيقى ليس محمياً بنظام (DRM) Digital Rights Management. إذا كان الملف محمياً بنظام DRM، تأكد من أن لديك الترخيص أو المفتاح السليم لتشغيل الملف.
- تأكد أن تنسيقات الملفات مدعومة بواسطة الجهاز. إذا لم يكن هناك تنسيق ملف غير مدعم مثل DivX أو AC3، فقم بتنصيب تطبيق يدعم ذلك. لتأكيد تنسيقات الملفات التي يدعمها جهازك، تفضل بزيارة www.samsung.com.

- يدعم جهازك الصور ولقطات الفيديو الملتقطة بواسطة الجهاز. الصور ولقطات الفيديو الملتقطة بواسطة أجهزة أخرى قد لا تعمل بطريقة صحيحة.
- جهازك يدعم ملفات الوسائط المتعددة المعتمدة بواسطة مزود خدمة الشبكة أو مزودي الخدمات الإضافية. بعض المحتويات التي يتم نشرها على الإنترنت، مثل نغمات الرنين، أو لقطات الفيديو، أو الخلفيات، قد لا تعمل بطريقة صحيحة.

لم يتم تحديد موقع جهاز بلوتوث آخر

- تأكد من تنشيط ميزة لاسلكي البلوتوث على جهازك.
- تأكد من تنشيط ميزة لاسلكي البلوتوث على الجهاز الذي تريد الاتصال به.
- تأكد من وجود جهازك وجهاز البلوتوث الآخر ضمن الحد الأقصى لنطاق البلوتوث (١٠ م). إذا لم تؤدِ التلميحات الموضحة أعلاه إلى حل المشكلة، فاتصل على مركز خدمة سامسونج.

لا يتم تأسيس اتصال عند توصيل الجهاز بالكمبيوتر

- تأكد أن كابل USB الذي تستخدمه متوافق مع الجهاز.
- تأكد من وجود برنامج التشغيل المناسب مثبت ومحدث على جهاز الكمبيوتر الخاص بك.
- إذا كنت من مستخدمي نظام التشغيل Windows XP، فتأكد من تثبيت Windows XP Service Pack 3 أو إصدار أحدث على الكمبيوتر.
- تأكد من تثبيت Samsung Kies أو Windows Media Player 10 أو إصدار أعلى على الكمبيوتر.

الجهاز لا يمكنه البحث عن موقعك الحالي

- قد يتم إعاقة إشارات GPS في بعض المواقع مثل الأماكن المغلقة. اضبط الجهاز لاستخدام Wi-Fi أو شبكة المحمول للبحث عن موقعك الحالي في هذه المواقف.

تم فقد البيانات المخزنة على الجهاز

قم دومًا بعمل نسخ احتياطية من جميع البيانات المهمة المخزنة على الجهاز. وإلا فلن تتمكن من استعادة البيانات في حالة تلفها أو فقدها. سامسونج ليست مسؤولة عن فقدان البيانات على الجهاز.

تظهر فجوة صغيرة حول الجزء الخارجي من غلاف الجهاز

- هذه الفجوة عبارة عن ميزة صناعية مهمة وقد تحدث بعض الاهتزازات البسيطة أو اهتزاز لأجزاء.
- وبمرور الوقت، فإن الاحتكاك بين الأجزاء قد يتسبب في اتساع هذه الفجوة قليلاً.

حقوق الطبع والنشر

حقوق الطبع والنشر © ٢٠١٥ سامسونج للإلكترونيات

دليل المستخدم هذا محمي بموجب قوانين حقوق الطبع والنشر الدولية.

لا يجوز نسخ أي جزء من هذا الدليل أو توزيعه أو ترجمته أو نقله بأي شكل أو بأي وسيلة، إلكترونية أو ميكانيكية، بما في ذلك التصوير والتسجيل، أو تخزين أي من المعلومات بأي نظام تخزين أو استرجاع، دون الحصول على إذن خطي مسبق من سامسونج للإلكترونيات.

العلامات التجارية

- سامسونج وشعار سامسونج عبارة عن علامتين تجاريتين مسجلتين لشركة سامسونج للإلكترونيات.
- Bluetooth® هي علامة تجارية مسجلة لشركة Bluetooth SIG, Inc. في جميع أنحاء العالم.
- Wi-Fi®، Wi-Fi Protected Setup™، Wi-Fi CERTIFIED Passpoint™، Wi-Fi Direct™، Wi-Fi CERTIFIED™، والشعار Wi-Fi هي علامات تجارية مسجلة خاصة بشركة Wi-Fi Alliance.
- جميع العلامات التجارية الأخرى وحقوق الطبع والنشر هي ملك لأصحابها.