



SAMSUNG

SM-A700FD

SM-A700F

SM-A700H

دفترچه راهنمای کاربر

فهرست مطالب

ابتدا این مطلب را مطالعه کنید

آغاز به کار

- ۷ محتویات بسته
- ۸ نمای کلی دستگاه
- ۱۰ استفاده از سیم کارت یا USIM کارت و باتری
- ۱۸ استفاده از کارت حافظه
- ۲۱ روشن و خاموش کردن دستگاه
- ۲۱ قفل کردن یا باز کردن قفل صفحه

مقدمات

- ۲۲ استفاده از صفحه لمسی
- ۲۵ چیدمان صفحه اصلی
- ۲۹ پانل های اعلان ها و تنظیم سریع
- ۳۲ باز کردن برنامه ها
- ۳۲ نصب یا حذف برنامه ها
- ۳۴ وارد کردن متن
- ۳۷ عکسبرداری از صفحه
- ۳۷ فایل های شخصی
- ۳۸ ویژگی ذخیره نیرو
- ۳۹ مشاهده اطلاعات راهنما

قابلیت اتصال شبکه

- ۴۰ داده تلفن همراه
- ۴۰ Wi-Fi
- ۴۱ اتصال با واسطه و نقطه اتصال تلفن همراه

حرکات و ویژگی های قابل استفاده

- ۴۳ فعالیت ها و حرکات
- ۴۶ چند پنجره
- ۵۲ عملکرد یک دستی
- ۵۳ افزایش حساسیت صفحه لمسی

شخصی سازی

- ۵۴ مدیریت صفحه اصلی و صفحه برنامه ها
- ۵۶ تنظیم کاغذ دیواری و آهنگ های زنگ
- ۵۷ تغییر روشن قفل صفحه
- ۵۸ حالت خصوصی
- ۵۹ حالت آسان
- ۶۰ انتقال داده از دستگاه قبلی شما
- ۶۱ تنظیم حساب ها

تلفن

- ۶۲ برقراری تماس
- ۶۴ دریافت تماس ها
- ۶۵ گزینه های در طول تماس

مخاطبین

- ۶۶ افزودن مخاطبین
- ۶۶ وارد کردن و صادر کردن مخاطبین
- ۶۷ جستجوی مخاطبین

پیام ها و ایمیل

- ۶۸ پیام ها
- ۷۰ ایمیل

برنامه ها و ویژگی های مفید

- ۸۳ S Finder
- ۸۳ تقویم
- ۸۵ S Voice
- ۸۶ اینترنت
- ۸۷ موزیک
- ۸۹ ویدئو
- ۹۱ ساعت
- ۹۳ ماشین حساب
- ۹۳ یادداشت
- ۹۴ ضبط صدا
- ۹۵ Dropbox
- ۹۶ Flipboard
- ۹۶ رادیو
- ۹۸ برنامه های Google

اتصال به سایر دستگاه ها

- ۱۰۰ بلوتوث
- ۱۰۲ Wi-Fi مستقیم
- ۱۰۴ NFC (مدل های دارای NFC فعال)
- ۱۰۶ S Beam (مدل های دارای NFC فعال)
- ۱۰۷ اتصال سریع
- ۱۰۸ Screen Mirroring
- ۱۱۰ چاپ از طریق دستگاه همراه

دوربین

- ۷۲ تصویربرداری اصلی
- ۷۴ حالت های تصویربرداری
- ۷۷ تنظیمات دوربین

گالری

- ۷۹ مشاهده محتوا در دستگاه
- ۸۰ مشاهده محتوای ذخیره شده در دستگاه های دیگر

کمک ایمنی

- ۸۱ حالت اضطراری
- ۸۲ پیام کمک

مدیر دستگاه و داده‌ها

- ۱۱۱ ارتقا دستگاه
- ۱۱۲ انتقال فایل ها بین دستگاه و یک رایانه
- ۱۱۳ پشتیبان گیری یا بازگردان داده ها
- ۱۱۳ اجرای بازنشانی داده‌ها

تنظیمات

- ۱۱۴ درباره تنظیمات
- ۱۱۴ تنظیمات سریع
- ۱۱۴ اتصالات
- ۱۱۹ دستگاه
- ۱۲۳ شخصی سازی
- ۱۲۶ سیستم
- ۱۳۳ برنامه های کاربردی

عیب یابی

ابتدا این مطلب را مطالعه کنید

- لطفا قبل از استفاده از دستگاه خود برای اطمینان از استفاده ایمن و درست، این دفترچه راهنما را به دقت بخوانید.
- شرح ها بر اساس تنظیمات پیش فرض دستگاه ارایه شده اند.
- بسته به ناحیه، ارائه دهنده سرویس، مشخصات مدل، یا نرم افزار دستگاه، ممکن است بعضی مطالب با مطالب دستگاه شما فرق داشته باشد.
- برنامه ایمحتوایی (محتوای کیفیت بالا) که نیازمند استفاده از بخش زیادی از CPU و RAM است را اشغال می کند، بر کارایی کلی دستگاه تاثیر می گذارد. برنامه های کاربردی که به محتوا مربوط هستند ممکن است بسته به مشخصات دستگاه و محیط استفاده بدرستی کار نکنند.
- سامسونگ در قبال مشکلات عملکردی ناشی از برنامه های کاربردی عرضه شده توسط ارائه کننده هایی بجز سامسونگ مسئولیتی ندارد.
- سامسونگ مسئول مشکلات عملکردی یا ناسازگاری های ایجاد شده توسط تنظیمات رجیستری ویرایش شده یا نرم افزار سیستم عامل تغییر یافته نیست. تلاش برای سفارشی کردن سیستم عامل ممکن است باعث شود تا دستگاه یا برنامه های کاربردی بدرستی کار نکنند.
- نرم افزار، منابع صوتی، کاغذ دیواری ها، تصاویر و سایر رسانه های ارایه شده در این دستگاه برای استفاده محدود مجوز دارند. خارج کردن استخراج و استفاده از این مطالب برای مقاصد تجاری و غیره، نقض قوانین حق نسخه برداری محسوب می شود. مسئولیت کامل استفاده غیرقانونی از رسانه بر عهده کاربر است.
- ممکن است برای استفاده از سرویس های داده، مانند پیام رسانی، آپلود و دانلود، همگام سازی خودکار یا استفاده از سرویس های مکان متحمل هزینه های اضافی شوید. برای انتقالات داده بزرگ، توصیه می شود از قابلیت Wi-Fi استفاده کنید.
- برنامه های کاربردی پیش فرض که همراه دستگاه هستند، مشمول بروزآوری بوده و ممکن است بدون اطلاع قبلی، دیگر پشتیبانی نشوند. اگر درباره برنامه های کاربردی ارایه شده همراه دستگاه سوالی دارد، با مرکز خدمات سامسونگ تماس بگیرید. در مورد برنامه های کاربردی نصب شده توسط کاربر، با ارائه دهندگان سرویس تماس بگیرید.
- تغییر در سیستم عامل دستگاه یا نصب نرم افزارها از منابع غیررسمی، ممکن است باعث عملکرد نادرست دستگاه یا مخدوش شدن و از دست رفتن داده ها شوند. این اقدامات توافقنامه مجوز سامسونگ را نقض می کند و ضمانتنامه شما را باطل می کند.
- بسته به منطقه یا مدل، لازم است بعضی از دستگاه ها از "کمیته ارتباطات فدرال" (FCC) تأییدیه دریافت کنند. اگر دستگاهتان مورد تأیید FCC باشد، می توانید شناسه FCC دستگاه را ببینید. برای مشاهده شناسه FCC، روی **برنامه** → **تنظیمات** → **درباره دستگاه** ضربه بزنید.

نمادهای دستورالعمل

اخطار: وضعیت هایی که می تواند موجب جراحت شما یا دیگران شود



هشدار: وضعیت هایی که می تواند موجب آسیب دیدن دستگاه شما یا سایر وسایل شود



نکته: نکات، ترفندهای استفاده یا سایر اطلاعات



آغاز به کار

محتویات بسته

جعبه محصول را بازبینی نمایید و مطمئن شوید اقلام زیر در آن موجود است:

- دستگاه

- راهنمای شروع سریع



- اقلام ارایه شده همراه دستگاه و هر گونه لوازم جانبی ممکن است بسته به ناحیه یا ارائه دهنده سرویس تفاوت کند.

- اقلام ارایه شده فقط برای استفاده با این دستگاه طراحی شده اند و ممکن است با دستگاه های دیگر سازگار نباشند.

- ظاهر و مشخصات می توانند بدون اطلاع قبلی تغییر کنند.

- می توانید لوازم جانبی بیشتر را از فروشگاه سامسونگ محلی خود خریداری کنید. قبل از خرید اطمینان حاصل کنید که با دستگاه شما سازگار هستند.

- فقط از لوازم جانبی مورد تایید سامسونگ استفاده کنید. استفاده از لوازم جانبی تأیید نشده ممکن است موجب عملکرد نادرست و مشکلاتی در کارکرد دستگاه شود که تحت پوشش ضمانت نامه قرار نمی گیرد.

- مهیا بودن همه لوازم جانبی کاملاً بسته به شرکت های سازنده، مشمول تغییرات است. برای اطلاعات بیشتر درباره لوازم جانبی موجود، به وب سایت سامسونگ مراجعه کنید.

نمای کلی دستگاه

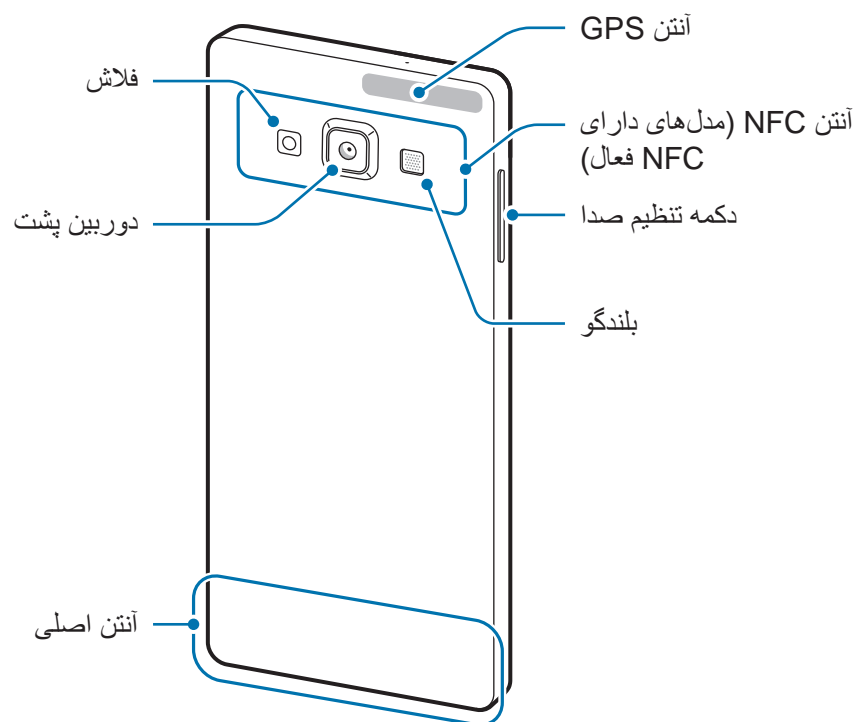
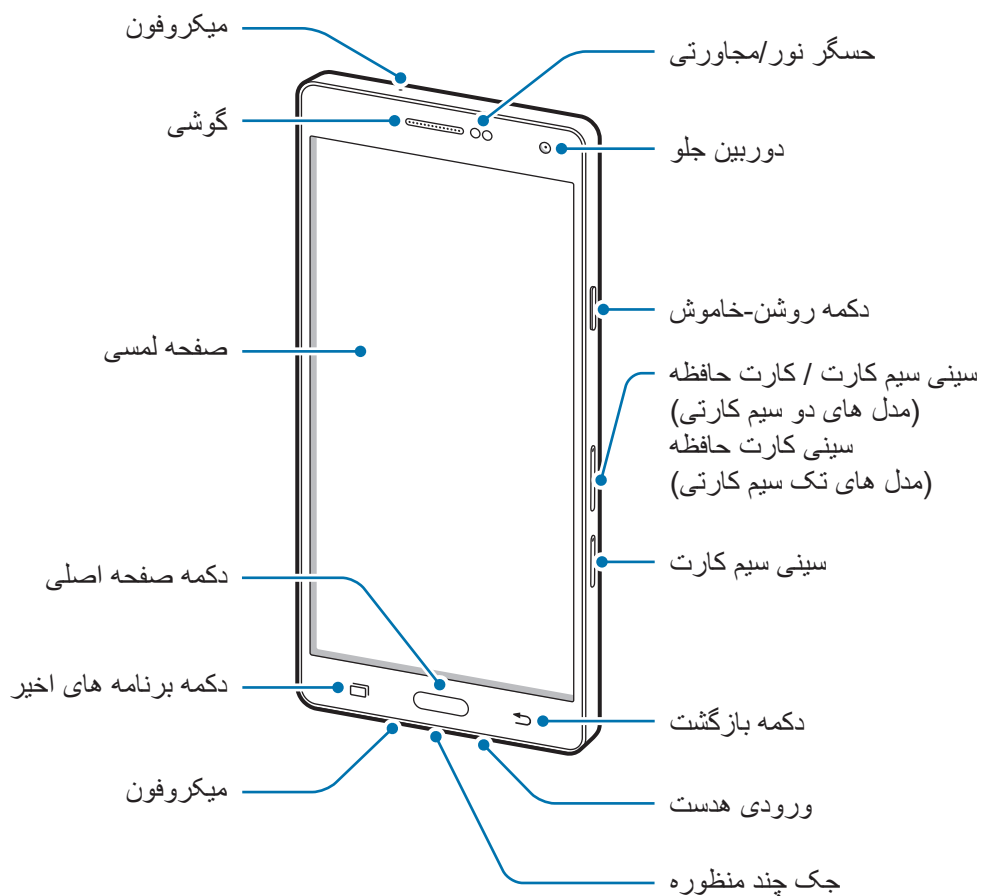



- قسمت آنتن را با دست یا اشیاء دیگر نپوشانید. این کار ممکن است باعث ایجاد مشکلات اتصال یا خالی شدن باتری شود.
- استفاده از محافظ صفحه مورد تأیید سامسونگ پیشنهاد می شود. استفاده از محافظ های صفحه تأیید نشده ممکن است باعث اختلال در عملکرد سنسورها گردد.
- نگذارید آب با صفحه لمسی تماس پیدا کند. صفحه لمسی زمانی که در معرض آب یا محیط های مرطوب قرار بگیرد ممکن است درست عمل نکند.

دکمه ها

| دکمه | عملکرد |
|---|--|
|  | <ul style="list-style-type: none"> • روشن، خاموش • فشار داده و نگه دارید تا دستگاه روشن یا خاموش شود. • فشار دهید تا صفحه روشن یا قفل شود. |
|  | <ul style="list-style-type: none"> • برنامه های اخیر • ضربه بزنید تا فهرستی از برنامه های اخیر باز شود. • ضربه بزنید و نگه دارید تا به گزینه های بیشتری در رابطه با صفحه فعلی دسترسی پیدا کنید. |
|  | <ul style="list-style-type: none"> • صفحه اصلی • هنگامی که صفحه قفل است فشار دهید تا صفحه روشن شود. • فشار دهید تا به صفحه اصلی بازگردید. • برای اجرا کردن S Voice دوبار فشار دهید. • فشار داده و نگه دارید تا Google اجرا شود. |
|  | <ul style="list-style-type: none"> • بازگشت • ضربه بزنید تا به صفحه قبلی بازگردید. |
|  | <ul style="list-style-type: none"> • میزان صدا • فشار دهید تا میزان صدا را تنظیم کنید. |

استفاده از سیم کارت یا USIM کارت و باتری

نصب سیم کارت یا USIM کارت

سیم کارت یا USIM کارت ارایه شده توسط ارائه دهنده سرویس تلفن همراه را وارد کنید.

- فقط سیم کارت های کوچک با این دستگاه کار می کنند.
- بعضی از سرویس های LTE بسته به ارائه دهنده سرویس ممکن است در دسترس نباشند. برای اطلاعات بیشتر درباره در دسترس بودن سرویس، با ارائه دهنده سرویس خود تماس بگیرید.



۱ پین خروج را در سوراخ موجود در سینی سیم کارت قرار دهید تا سینی شل شود.

◀ مدل های دو سیم کارت:

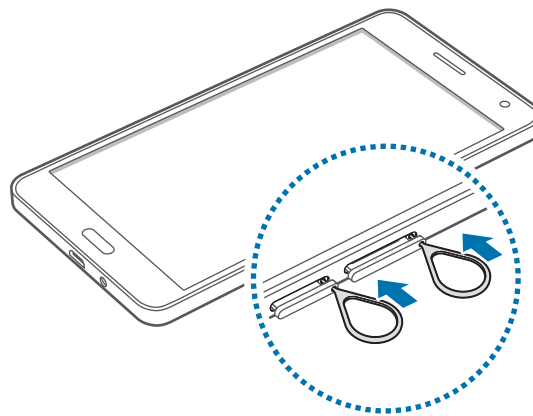

◀ مدل های یک سیم کارت:

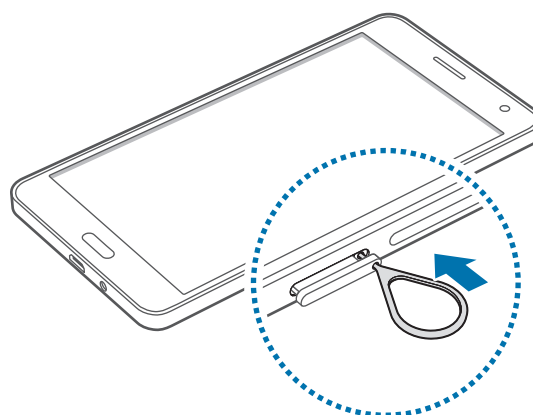

بررسی کنید پین خروج در سطحی صاف با سوراخ قرار گرفته باشد. در غیر اینصورت ممکن است دستگاه آسیب ببیند.



۲ سینی سیم کارت را به آرامی از شکاف سیم کارت بیرون بکشید.

◀ مدل های دو سیم کارت:

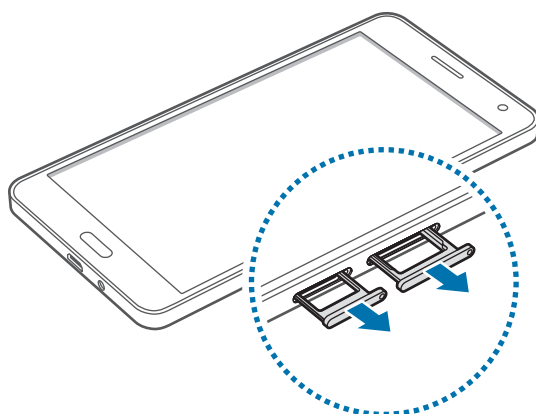

◀ مدل های یک سیم کارت:

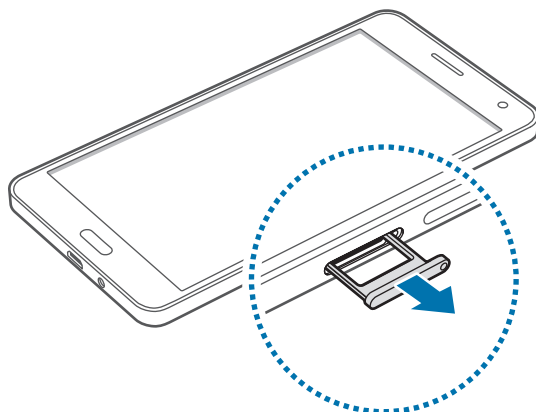

۳

◀ **مدل های دو سیم کارت:** سیم کارت و کارت USIM را روی سینی سیم کارت قرار دهید به گونه ای که قسمت های تماس طلایی رنگ آن به سمت پایین باشد.

سیم کارت اول یا USIM را درون سینی سیم کارت ۱ (۱) قرار دهید و سیم کارت دوم یا کارت USIM را درون سینی سیم کارت ۲ (۲) بگذارید.

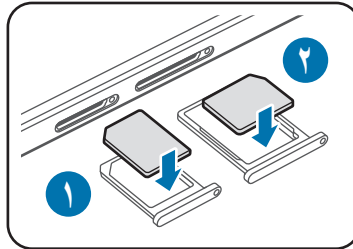

سینی ۲ سیم کارت نیز به عنوان سینی کارت حافظه مورد استفاده قرار می گیرد. اما نمی توانیم هر دو سیم کارت و کارت USIM و کارت حافظه را همزمان درون دستگاه بگذارید.



◀ **مدل های یک سیم کارت:** سیم کارت و کارت USIM را روی سینی سیم کارت قرار دهید به گونه ای که قسمت های تماس طلایی رنگ آن به سمت پایین باشد.

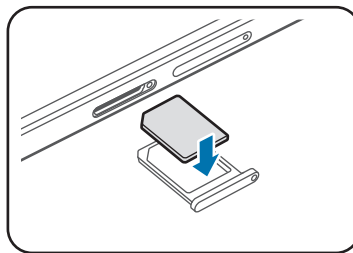

مراقب باشید تا سیم کارت یا USIM کارت خود را گم نکرده یا در اختیار دیگران قرار ندهید. سامسونگ مسئول هیچ گونه آسیب یا مزاحمت ناشی از کارت های گمشده یا دزدیده شده نیست.



۴ سینی سیم کارت را درون شکاف سینی سیم کارت بگذارید.

◀ مدل های دو سیم کارت:

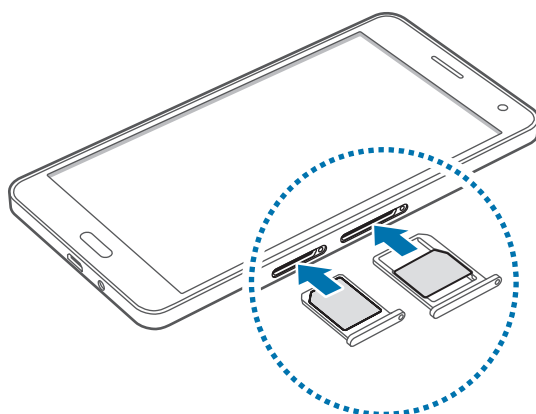

◀ مدل های یک سیم کارت:

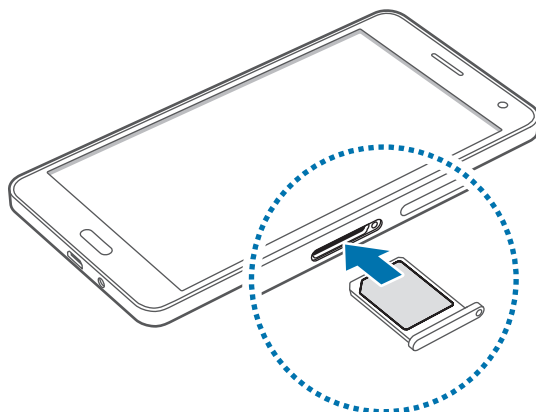

خارج کردن سیم کارت یا USIM کارت

۱ پین خروج را در سوراخ موجود در سینی سیم کارت قرار دهید تا سینی شل شود.

۲ سینی سیم کارت را به آرامی از شکاف سیم کارت بیرون بکشید.

۳ سیم کارت یا کارت USIM را بیرون بیاورید.

◀ مدل های دو سیم کارت:

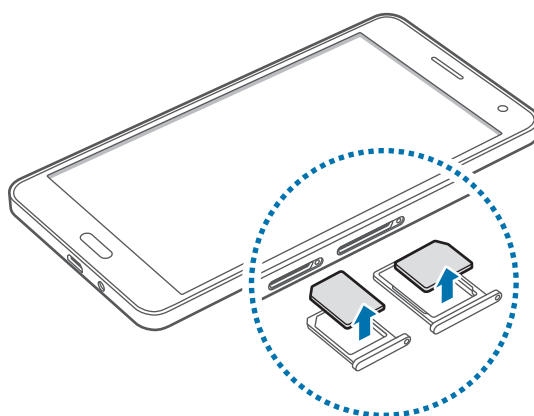

◀ مدل های یک سیم کارت:

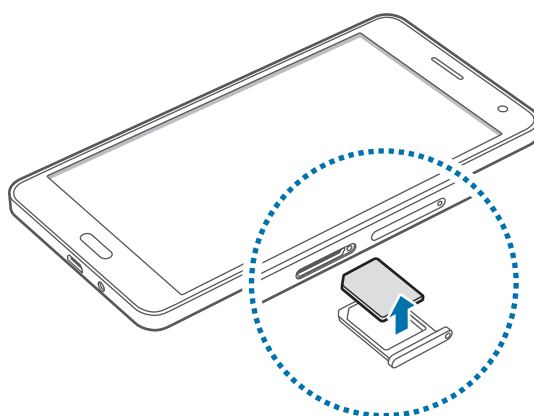

۴ سینی سیم کارت را درون شکاف سینی سیم کارت بگذارید.

استفاده از دو سیم کارت یا دو کارت USIM (مدل‌های دو سیم کارت)

اگر دو سیم کارت یا کارت USIM درون دستگاه قرار دهید، می‌توانید دو شماره تلفن یا ارائه دهنده خدمات برای یک دستگاه تکی داشته باشید.

فعال کردن سیم کارت یا کارت USIM

در صفحه اصلی، روی برنامه ← تنظیمات ← مدیر سیم کارت ضربه بزنید. روی یک یا هر دو سوییچ سیم کارت یا کارت USIM ضربه بزنید تا فعال شوند.

تغییر نام نمایشی و نماد سیم کارت یا کارت های USIM

در صفحه اصلی، روی برنامه ← تنظیمات ← مدیر سیم کارت ضربه بزنید. یک سیم کارت یا کارت USIM انتخاب کرده و سپس روی ثبت نام یا انتخاب نماد ضربه بزنید. یک نام نمایشی و نماد را برای هر کارت تنظیم کنید.

جابجایی بین دو سیم کارت

هنگامی که دو سیم کارت یا کارت USIM فعال هستند، نمادهای انتخاب کارت بر روی صفحه اعلانات نمایش داده می‌شود. صفحه اعلان‌ها را باز کرده و سپس یک کارت را انتخاب کنید.

شارژ کردن باتری

قبل از اولین استفاده، باتری را با استفاده از شارژر، شارژ کنید. می‌توان با استفاده از رایانه با اتصال از طریق کابل USB باتری‌ها را شارژ کرد.

فقط از شارژرها و باتری‌ها و کابل‌های مورد تایید سامسونگ استفاده کنید. شارژرها یا کابل‌های تایید نشده ممکن است باعث انفجار باتری یا آسیب رساندن به دستگاه شوند.



- هنگامی که باتری ضعیف است، نماد باتری خالی نشان داده می‌شود.
- اگر باتری بطور کامل تخلیه شود، دستگاه نمی‌تواند بلافاصله پس از اتصال شارژر روشن شود. قبل از روشن کردن دستگاه، اجازه بدهید تا باتری تخلیه شده، چند دقیقه شارژ شود.
- اگر از چندین برنامه، برنامه‌های شبکه یا از برنامه‌هایی که نیاز به اتصال به دستگاه دیگر دارند در آن واحد استفاده کنید، باتری خیلی سریع خالی می‌شود. برای اجتناب از قطع اتصال شبکه یا قطع برق در حین انتقال داده‌ها، همیشه پس از شارژ کامل باتری از این برنامه‌ها استفاده کنید.



کابل USB را به آداپتور برق USB متصل کرده و سپس انتهای کابل USB را به جک چند منظوره وصل نمایید.

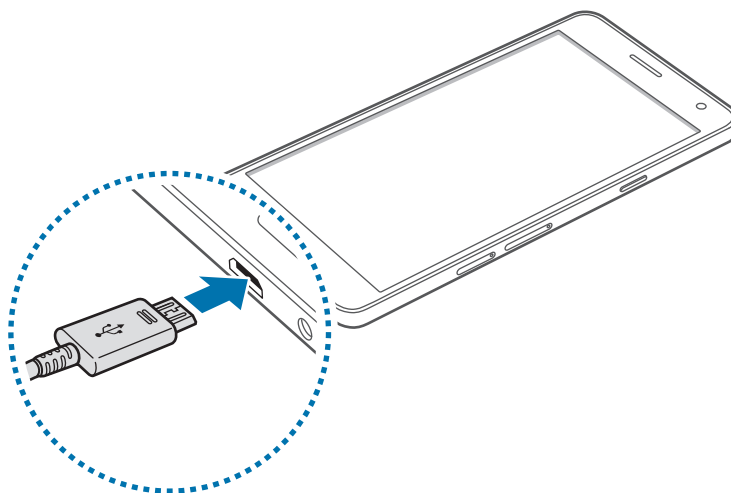

اتصال نادرست شارژر می‌تواند باعث آسیب رساندن جدی به دستگاه شود. هرگونه صدمه ناشی از استفاده نادرست مشمول ضمانت نمی‌شود.





- وقتی دستگاه در حال شارژ شدن است، می توانید از آن استفاده کنید، اما ممکن است شارژ شدن کامل باتری، مدت زمان بیشتری طول بکشد.
 - اگر هنگام شارژ شدن دستگاه تامین برق با ناپایداری مواجه شد، صفحه لمسی ممکن است کار نکند. در صورت بروز این مشکل، شارژر را از دستگاه جدا کنید.
 - هنگام شارژ کردن، ممکن است دستگاه گرم شود. این وضعیت عادی است و نباید تأثیری بر طول عمر یا کارکرد دستگاه شما داشته باشد. اگر باتری بیشتر از حد معمول گرم شد، ممکن است شارژر، شارژ کردن را متوقف کند.
 - اگر دستگاه شما درست شارژ نمی شود، دستگاه و شارژر خود را به مرکز خدمات سامسونگ ببرید.
- پس از اینکه به دقت شارژ کردید، دستگاه را از شارژر جدا کنید. ابتدا شارژر را از دستگاه جدا کرده و سپس از سوکت برق جدا کنید.



برای صرفه جویی در مصرف برق، وقتی شارژر استفاده نمی شود آن را از برق در بیاورید. شارژر دکمه خاموش، روشن ندارد پس باید وقتی در حال استفاده نیست برای جلوگیری از اتلاف انرژی برق، آن را از سوکت برق جدا کنید. شارژر باید درحین شارژ نزدیک به سوکت برق قرار گرفته و به راحتی قابل دسترس باشد.

کاهش مصرف باتری

دستگاه شما گزینه هایی را برای صرفه جویی در نیروی باتری ارائه می دهد. با سفارشی سازی این گزینه ها و غیرفعال کردن قابلیت های پس زمینه، می توانید در فاصله بین شارژها، مدت بیشتری از دستگاه استفاده کنید:

- هنگامی که از دستگاه استفاده نمی کنید با فشار دادن دکمه روشن-خاموش، به حالت خواب جابجا شوید.
- برنامه های غیرضروری را با استفاده از مدیر برنامه ببندید.
- ویژگی بلوتوث را غیرفعال کنید.
- ویژگی Wi-Fi را غیرفعال کنید.
- همگام سازی خودکار برنامه ها را غیرفعال کنید.
- مدت زمان نور پس زمینه را کاهش دهید.
- روشنایی صفحه را کاهش دهید.

استفاده از کارت حافظه

نصب کارت حافظه

دستگاه شما از کارت های حافظه تا حداکثر ۶۴ گیگابایت پشتیبانی می کند. بسته به سازنده و نوع کارت حافظه، بعضی از کارت های حافظه ممکن است با دستگاه شما سازگار نباشند.



- بعضی کارت های حافظه ممکن است کاملاً با دستگاه سازگار نباشند. استفاده از کارت ناسازگار ممکن است موجب آسیب دیدن دستگاه شما یا کارت حافظه شود یا می تواند داده های ذخیره شده در کارت را مخدوش کند.

- هنگام وارد کردن کارت حافظه، مراقب باشید که سمت راست آن به بالا باشد.



- این دستگاه از سیستم فایل نوع FAT و exFAT برای کارت های حافظه پشتیبانی می کند. اگر کارت حافظه فرمت شده ای با ساختار فایل متفاوتی نصب کنید، دستگاه از شما می خواهد کارت حافظه را دوباره فرمت کنید.
- نوشتن و پاک کردن مداوم داده ها روی کارت های حافظه، طول عمر آنها را کوتاه خواهد کرد.
- هنگام نصب کردن کارت حافظه در دستگاه، فهرست راهنمای فایل های کارت حافظه در پوشه **فایل های شخصی** ← **کارت حافظه** نمایش داده می شود.

۱ پین خروج را در سوراخ موجود در سینی سیم کارت حافظه دهید تا سینی شل شود.

۲ سینی کارت حافظه را به آرامی از شکاف کارت حافظه بیرون بکشید.

۳ یک کارت حافظه را روی سینی کارت حافظه قرار دهید به گونه ای که قسمت های تماس طلایی رنگ آن به سمت پایین باشد.

۴ سینی کارت حافظه را درون شکاف سینی کارت حافظه بگذارید.

◀ مدل های دو سیم کارت:

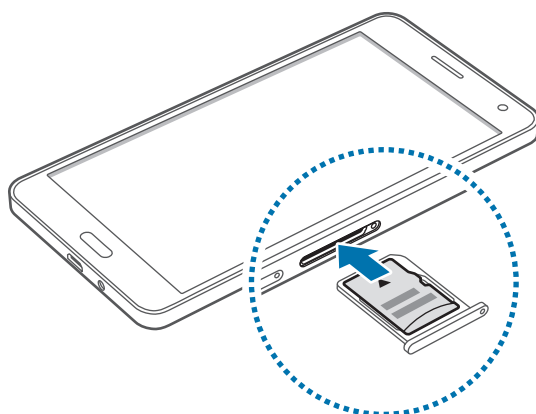

◀ مدل های یک سیم کارت:

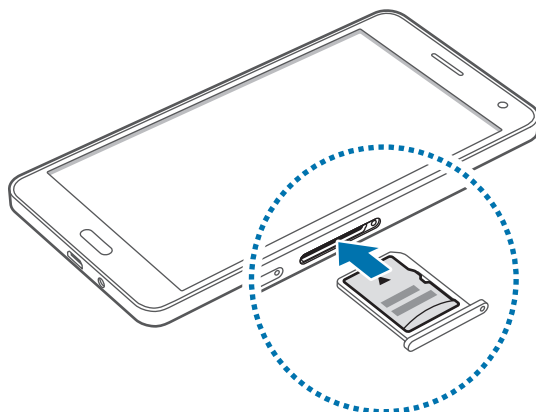

بیرون آوردن کارت حافظه

پیش از بیرون آوردن کارت حافظه، برای بیرون آوردن ایمن، ابتدا آن را از نصب خارج کنید. در صفحه اصلی، روی برنامه ← تنظیمات ← محل ذخیره ← جدا کردن کارت حافظه ضربه بزنید.

۱ بین خروج را در سوراخ موجود در سینی سیم کارت حافظه دهید تا سینی شل شود.

۲ سینی کارت حافظه را به آرامی از شکاف کارت حافظه بیرون بکشید.

۳ کارت حافظه را بیرون بیاورید.

۴ سینی کارت حافظه را درون شکاف سینی کارت حافظه بگذارید.

هنگام انتقال اطلاعات یا دسترسی دستگاه، کارت حافظه را خارج نکنید. انجام این کار ممکن است باعث از دست رفتن یا مخدوش شدن داده یا آسیب دیدن کارت حافظه یا دستگاه شود. سامسونگ در قبال از دست رفتن ها شامل از دست رفتن داده ها در اثر استفاده نادرست از کارت های حافظه آسیب دیده نیست.



فرمت کردن کارت حافظه

کارت حافظه فرمت شده با رایانه ممکن است با این دستگاه سازگار نباشد. کارت حافظه را روی دستگاه فرمت کنید. در صفحه اصلی، روی برنامه ← تنظیمات ← محل ذخیره ← فرمت کردن کارت حافظه ← فرمت کردن کارت SD ← حذف همه ضربه بزنید.

قبل از فرمت کردن کارت حافظه، تهیه نسخه های پشتیبان از تمام اطلاعات مهم ذخیره شده بر روی دستگاه را فراموش نکنید. ضمانت سازنده شامل از دست رفتن اطلاعات به دلیل اقدامات کاربر، نمی شود.



روشن و خاموش کردن دستگاه

دکمه روشن-خاموش را فشار داده و چند ثانیه نگه دارید تا دستگاه روشن شود.

هنگام روشن کردن دستگاه برای اولین بار یا پس از انجام بازنشانی به داده‌های کارخانه، دستورالعمل‌های روی صفحه را برای راه‌اندازی دستگاهتان دنبال کنید.

برای خاموش کردن دستگاه، دکمه روشن-خاموش را فشار داده و نگه دارید و روی **خاموش کردن** ضربه بزنید.

وقتی در مناطقی هستید که استفاده از دستگاه‌های بی سیم ممنوع است، مانند هواپیماها و بیمارستان‌ها، از همه هشدارها و دستورات نصب شده توسط کارکنان مجاز پیروی کنید.



قفل کردن یا باز کردن قفل صفحه

فشار دادن دکمه روشن-خاموش، صفحه را خاموش می‌کند و آن را قفل می‌کند. همچنین، در صورتی که دستگاه برای مدت مشخصی استفاده نشود، صفحه خاموش شده و به صورت خودکار قفل می‌شود.

برای باز کردن قفل صفحه، دکمه روشن-خاموش یا دکمه صفحه اصلی را فشار دهید و در داخل ناحیه باز کردن قفل صفحه انگشتان را در یک جهت دُلخواه بکشید.

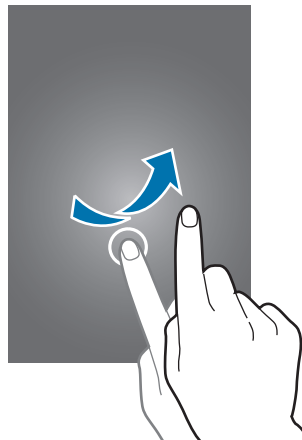

می‌توانید کد باز کردن قفل را برای باز کردن قفل صفحه تغییر دهید. برای کسب اطلاعات بیشتر، به **تغییر روش قفل صفحه** مراجعه کنید.

مقدمات

استفاده از صفحه لمسی



- اجازه ندهید صفحه لمسی با دستگاه های برقی دیگر تماس داشته باشد. تخلیه الکترونیکی ممکن است موجب از کار افتادن صفحه لمسی شود.
- برای جلوگیری از آسیب دیدن صفحه لمسی، به آن با اشیاء تیز ضربه نزنید یا با نوک انگشتان به آن فشار زیادی وارد نکنید.
- دستگاه ممکن است ورودی های لمسی که از طریق لبه های صفحه که خارج از محیط ورود لمسی است، وارد شود را شناسایی نکند.
- قرار دادن صفحه لمسی در وضعیت آماده به کار برای مدت طولانی ممکن است باعث ایجاد پس تصویر (سیاه شدن صفحه) یا تصویر سایه دار شود. وقتی از دستگاه استفاده نمی کنید صفحه لمسی را خاموش کنید.
- توصیه می شود که انگشت ها را هنگام استفاده از صفحه لمسی به کار ببرید.



ضربه زدن

برای باز کردن یک برنامه، برای انتخاب موردی از فهرست، برای فشار دادن دکمه روی صفحه یا برای وارد کردن یک نویسه از صفحه کلید روی صفحه، با انگشت روی آن ضربه بزنید.

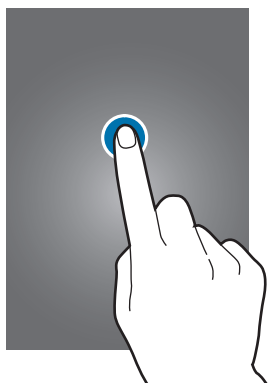

ضربه زدن و نگه داشتن

یک مورد را ضربه بزنید و بیش از ۲ ثانیه نگه دارید تا به گزینه‌های موجود دسترسی پیدا کنید.



کشیدن

برای جابجایی یک مورد، به آن ضربه بزنید و نگه دارید و آن را به موقعیت مقصد بکشید.

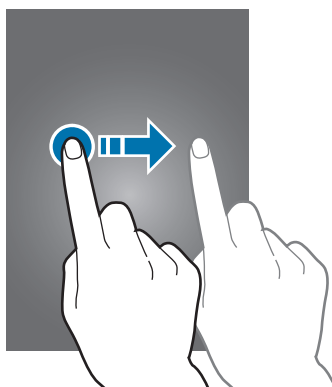

دو ضربه زدن

روی صفحه وب یا تصویر دو ضربه بزنید تا بزرگنمایی شود. برای بازگشت دوبار ضربه بزنید.

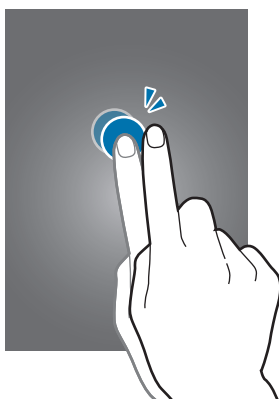

حرکت سریع دست

در صفحه اصلی یا صفحه برنامه ها برای مشاهده یک پانل دیگر، دست را سریع به چپ یا راست ببرید. برای حرکت در یک صفحه وب یا لیستی از موارد مانند مخاطبین، با انگشتان آنها را سریع به بالا یا پایین بکشید.

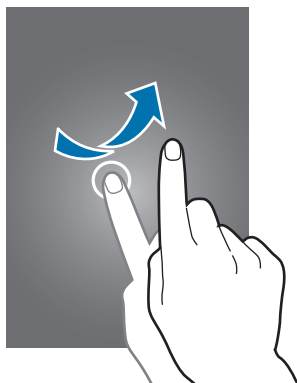

دور کردن و نزدیک کردن انگشت ها

روی صفحه وب، نقشه یا تصویر انگشت ها را (از هم) دور کنید تا بخشی از آن بزرگنمایی شود. انگشت ها را به هم نزدیک کنید تا کوچکنمایی شود.

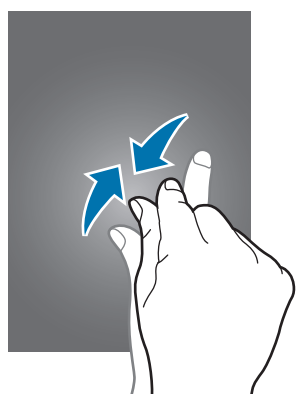

چیدمان صفحه اصلی

صفحه اصلی

صفحه اصلی نقطه شروع برای دسترسی به همه ویژگی‌های دستگاه است. ویجت‌ها، میانبرها به برنامه‌ها و غیره را نشان می‌دهد. ویجت‌ها برنامه‌های کاربردی کوچکی هستند که عملکردهای برنامه‌ای خاصی را برای ارائه اطلاعات و دسترسی آسان به صفحه اصلی اجرا می‌کنند.

برای مشاهده سایر پانل‌ها، به سمت چپ یا راست بروید یا روی یک نشانگر صفحه در پایین صفحه ضربه بزنید. برای سفارشی کردن صفحه اصلی، به [مدیریت صفحه اصلی](#) مراجعه کنید.



گزینه های صفحه اصلی

برای دسترسی به گزینه‌های موجود، در صفحه اصلی، روی یک ناحیه خالی ضربه بزنید و نگه دارید، یا دو انگشت خود را به هم نزدیک کنید.



گزارش Flipboard

از این ویژگی استفاده کنید تا بتوانید جدیدترین مقاله‌های مربوط به دسته‌های مختلف را ببینید. با استفاده از این ویژگی می‌توانید اخبار به روز رسانی شده‌ای را دریافت کنید که مورد علاقه تان هستند.

۱ در صفحه اصلی، روی  ضربه بزنید یا به سمت راست بروید تا گزارش Flipboard را باز کنید.

۲ هنگامی که این ویژگی را برای اولین بار راه اندازی می‌کنید، روی **START READING** ضربه بزنید.

۳ به سمت بالا بروید تا بتوانید مقاله‌های مربوط به هر دسته بندی خبری را مرور کنید.

برای غیرفعال کردن گزارش Flipboard، روی فضای خالی در صفحه اصلی ضربه بزنید و نگه دارید. سپس روی **تنظیمات صفحه اصلی** ضربه بزنید و انتخاب گزارش Flipboard را لغو کنید.



صفحه برنامه ها

صفحه برنامه‌ها، نمادهایی را برای همه برنامه‌ها، از جمله برنامه‌های جدید نصب شده، نشان می‌دهد. در صفحه اصلی، روی برنامه ضربه بزنید تا صفحه برنامه‌ها باز شود. برای مشاهده سایر پائل‌ها، به سمت چپ یا راست بروید یا یک نشانگر صفحه را از پایین صفحه انتخاب کنید. برای سفارشی کردن صفحه برنامه‌ها، به مدیریت صفحه برنامه‌ها مراجعه کنید.

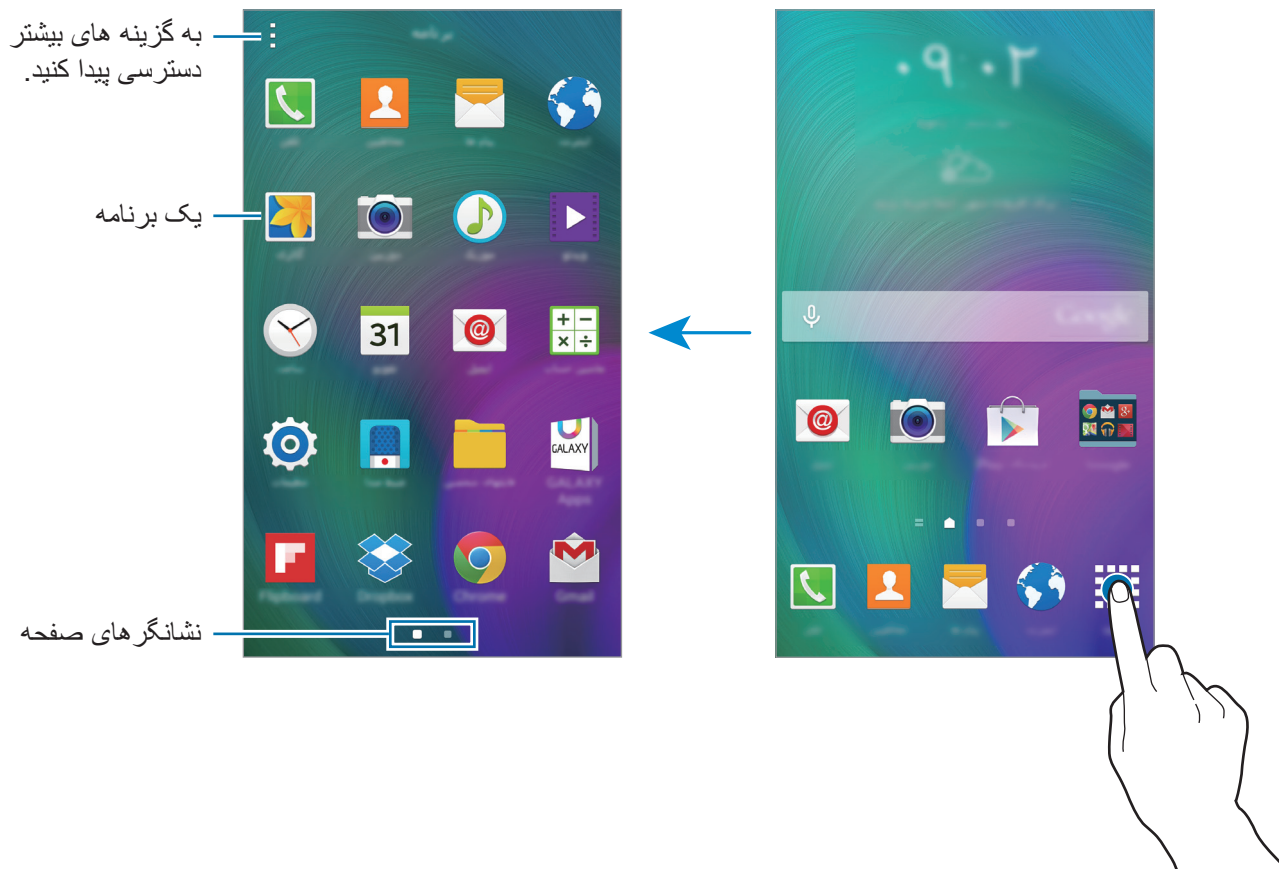

نمادهای نشانگر

نمادهای نشانگر در نوار وضعیت بالای صفحه نمایان می‌شوند. رایج ترین نمادها در جدول زیر فهرست شده اند.

ممکن است نوار وضعیت در بالای صفحه برخی از برنامه‌ها نمایان نشود. برای نمایان شدن نوار وضعیت، از بالای صفحه به سمت پایین بکشید.



| نماد | معنا |
|------|--|
| | سیگنال وجود ندارد |
| | شدت سیگنال |
| | دسترسی فعلی به سیم کارت یا کارت USIM (مدل های دو سیم کارت) |
| | رومینگ (خارج از منطقه معمول سرویس) |
| | شبکه GPRS متصل شد |
| | شبکه EDGE متصل شد |
| | شبکه UMTS متصل شد |
| | به شبکه HSDPA وصل شد |
| | شبکه HSPA+ متصل شد |
| | به شبکه LTE وصل شد |
| | Wi-Fi متصل است |
| | ویژگی بلوتوث فعال شد |
| | GPS فعال شد |
| | تماس در حال انجام |
| | تماس بی پاسخ |
| | قابلیت هوشمند فعال شد |
| | همگام شده با وب |
| | به رایانه متصل شد |
| | سیم کارت یا USIM کارت موجود نیست |

| نماد | معنا |
|------|-------------------------------|
| ✉ | پیام متنی یا چندرسانه ای جدید |
| 🔔 | هشدار فعال شد |
| 🔊 | حالت بی صدا فعال شد |
| 🔊🔊 | حالت لرزاننده فعال شد |
| ✈ | حالت پرواز فعال شد |
| ⚠ | خطا رخ داد یا توجه لازم است |
| 🔋 | باتری ضعیف است |

پانل های اعلان ها و تنظیم سریع

استفاده از پانل اعلان ها

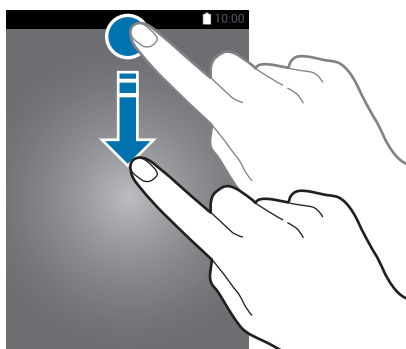

هنگام دریافت اعلان های جدیدی نظیر پیام ها یا تماس های بی پاسخ، نمادهای نشانگر در نوار وضعیت نمایان می شوند. برای مشاهده اطلاعات بیشتر درباره نمادها، پانل اعلان ها را باز کنید و جزئیات را ببینید. برای باز کردن پانل اعلان ها، نوار وضعیت را به سمت پایین بکشید. برای بستن پانل اعلان ها، نوار را از پایین صفحه به سمت بالا بکشید.



از عملکردهای زیر می توانید در پانل اعلان ها استفاده کنید.



تغییر ترتیب دکمه‌های تنظیم سریع

برای تغییر دادن ترتیب دکمه‌های تنظیم سریع روی پانل اعلان ها، روی  ←  ضربه بزنید، روی یک مورد ضربه بزنید و نگه دارید و سپس آن را به موقعیت دیگری بکشید.

استفاده از پانل تنظیم سریع

برخی از ویژگی‌ها را می‌توانید در پانل اعلان‌ها فعال یا غیرفعال کنید. برای فعال یا غیرفعال کردن ویژگی‌های بیشتر، پانل تنظیم سریع را باز کنید.

برای باز کردن پانل تنظیم سریع، نوار وضعیت را توسط دو انگشت خود به سمت پایین بکشید. یا، روی  در پانل اعلان‌ها ضربه بزنید. برای بستن پانل تنظیم سریع، نوار وضعیت را از پایین صفحه به سمت بالا بکشید.

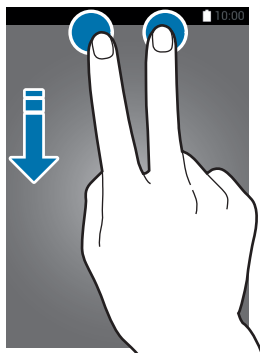

روی گزینه‌های زیر ضربه بزنید تا آنها را فعال یا غیرفعال کنید. اگر روی دکمه‌ای ضربه بزنید و نگه دارید، می‌توانید تنظیماتی با جزئیات بیشتر را مشاهده کنید.

- **Wi-Fi:** برای کسب اطلاعات بیشتر، به **Wi-Fi** مراجعه کنید.
- **مکان:** برای کسب اطلاعات بیشتر، به **مکان** مراجعه کنید.
- **صدا / لرزش / حالت سکوت:** یک حالت صدا را انتخاب کنید.
- **چرخش صفحه:** هنگام چرخاندن دستگاه، به رابط اجازه چرخش را بدهید یا از چرخش آن جلوگیری کنید.



بعضی برنامه‌ها اجازه چرخش صفحه را نمی‌دهند.

- **بلوتوث:** برای کسب اطلاعات بیشتر، به **بلوتوث** مراجعه کنید.
- **داده تلفن همراه:** برای اطلاعات بیشتر به **استفاده از داده یا شبکه های تلفن همراه** مراجعه کنید.
- **ذخیره بیشتر نیرو:** برای کسب اطلاعات بیشتر، به **حالت ذخیره نیروی بیشتر** مراجعه کنید.
- **پنجره چندگانه:** برای کسب اطلاعات بیشتر، به **چند پنجره** مراجعه کنید.
- **حالت پرواز:** برای کسب اطلاعات بیشتر، به **حالت پرواز** مراجعه کنید.
- **اتصال همراه:** برای کسب اطلاعات بیشتر، به **اتصال با واسطه و نقطه اتصال تلفن همراه** مراجعه کنید.
- **Screen Mirroring:** برای کسب اطلاعات بیشتر، به **Screen Mirroring** مراجعه کنید.
- **NFC (مدل های دارای NFC فعال):** برای کسب اطلاعات بیشتر، به قسمت **NFC (مدل های دارای NFC فعال)** مراجعه کنید.
- **صفحه کلید جانبی:** برای کسب اطلاعات بیشتر، به **صفحه کلید جانبی** مراجعه کنید.
- **همگامسازی:** هنگامی که این ویژگی را فعال می‌کنید، دستگاه به صورت خودکار برنامه‌هایی مانند تقویم یا ایمیل را همگامسازی می‌کند.

- **پایداری هوشمند:** هنگامی که این ویژگی را فعال می کنید، صفحه تا زمانی که به آن نگاه می کنید روشن می ماند.
- **صرفه جویی انرژی:** برای کسب اطلاعات بیشتر، به **ویژگی ذخیره نیرو** مراجعه کنید.
- **حالت انسداد:** برای کسب اطلاعات بیشتر، به **حالت انسداد** مراجعه کنید.
- **حالت خصوصی:** برای کسب اطلاعات بیشتر، به **حالت خصوصی** مراجعه کنید.
- **حساسیت لمس:** برای کسب اطلاعات بیشتر، به **افزایش حساسیت صفحه لمسی** مراجعه کنید.

باز کردن برنامه‌ها

در صفحه اصلی یا صفحه برنامه ها یک نماد برنامه را انتخاب کنید تا باز شود.
برای باز کردن فهرستی از برنامه‌های اخیراً استفاده شده، روی  ضربه بزنید و یک نماد برنامه را برای باز کردن انتخاب نمایید.

بستن برنامه

روی  و سپس **پایان** در کنار برنامه ضربه بزنید تا بسته شود. برای بستن همه برنامه های در حال اجرا، روی **پایان همه** ضربه بزنید. همچنین می توانید روی  ←  ضربه بزنید.

نصب یا حذف برنامه‌ها



برنامه های Samsung GALAXY

از این برنامه برای خریداری و دانلود برنامه‌ها استفاده کنید.
در صفحه برنامه ها روی **GALAXY Apps** ضربه بزنید.

این برنامه کاربردی ممکن است بسته به ارائه دهنده سرویس یا منطقه شما، موجود نباشد. 

نصب برنامه های کاربردی

بر حسب طبقه بندی مرور کنید یا برای جستجوی یک کلید واژه روی **Q** ضربه بزنید.
یک برنامه را برای مشاهده اطلاعات آن انتخاب کنید. برای دانلود برنامه‌های رایگان، روی **رایگان** ضربه بزنید.
برای خریداری و دانلود برنامه‌های غیررایگان، روی دکمه ای که نشان دهنده قیمت برنامه است ضربه بزنید.

برای تغییر تنظیمات به روزرسانی خودکار، روی  ← **تنظیمات** ← **به روزرسانی خودکار برنامه ها** ضربه بزنید و سپس گزینه‌ای را انتخاب کنید. 

فروشگاه Play

از این برنامه برای خریداری و دانلود برنامه‌ها استفاده کنید.

در صفحه برنامه‌ها روی **فروشگاه Play** ضربه بزنید.

نصب برنامه‌های کاربردی

بر حسب طبقه بندی مرور کنید یا برای جستجوی یک کلید واژه روی **Q** ضربه بزنید.

یک برنامه را برای مشاهده اطلاعات آن انتخاب کنید. برای دانلود برنامه‌های رایگان، روی **نصب** ضربه بزنید. برای خریداری و دانلود برنامه‌های غیررایگان، روی قیمت ضربه بزنید و دستورالعمل‌های روی صفحه را دنبال نمایید.

برای تغییر تنظیمات به‌روزرسانی خودکار، روی **≡** ← **تنظیمات** ← به روزرسانی خودکار برنامه‌ها ضربه بزنید و سپس گزینه‌ای را انتخاب کنید.



مدیریت برنامه‌ها

حذف یا غیرفعال کردن برنامه‌ها

برای غیرفعال کردن برنامه‌های پیش‌فرض، صفحه برنامه‌ها را باز کنید و روی **⋮** ← **حذف/غیرفعال کردن برنامه‌ها** ضربه بزنید. **●** روی برنامه‌هایی که می‌توانید غیرفعال کنید نمایان می‌شود. یک برنامه را انتخاب کنید و روی **غیرفعال کردن** ضربه بزنید.

برای حذف نصب برنامه‌های دانلود شده، صفحه برنامه‌ها را باز کنید و روی **⋮** ← **برنامه‌های بارگیری شده** ← **لغو نصب** ضربه بزنید. همچنین می‌توانید در صفحه برنامه‌ها روی **تنظیمات** ← **مدیر برنامه‌ها** ضربه بزنید، یک برنامه را انتخاب کنید و سپس روی **لغو نصب** ضربه بزنید.

فعالسازی برنامه‌ها

در صفحه برنامه‌ها روی **⋮** ← **نمایش برنامه‌های غیرفعال** ضربه بزنید، برنامه‌ها را انتخاب کنید و سپس روی **انجام شد** ضربه بزنید. همچنین می‌توانید در صفحه برنامه‌ها روی **تنظیمات** ← **مدیر برنامه‌ها** ضربه بزنید، به **غیر فعال شد** بروید، یک برنامه را انتخاب کنید و سپس روی **فعال** ضربه بزنید.

• مخفی کردن برنامه‌ها: برنامه‌ها را فقط در صفحه برنامه‌ها مخفی کنید. می‌توانید به استفاده از برنامه‌های مخفی ادامه دهید.



- غیرفعال کردن برنامه‌ها: برنامه‌های پیش‌فرض انتخابی که قابل حذف کردن از دستگاه نیستند را غیرفعال کنید. نمی‌توانید از برنامه‌های غیرفعال استفاده نمایید.
- حذف برنامه‌ها: برنامه‌های دانلود شده را حذف کنید.

وارد کردن متن

چیدمان صفحه کلید

هنگامی که متنی را برای ارسال پیام، ایجاد یادداشت و موارد دیگر وارد می کنید، یک صفحه کلید به صورت خودکار نمایان می شود.

ورود متن در بعضی از زبان ها پشتیبانی نمی شود. برای وارد کردن متن، باید زبان ورودی را به یکی از زبان های پشتیبانی شده تغییر دهید.

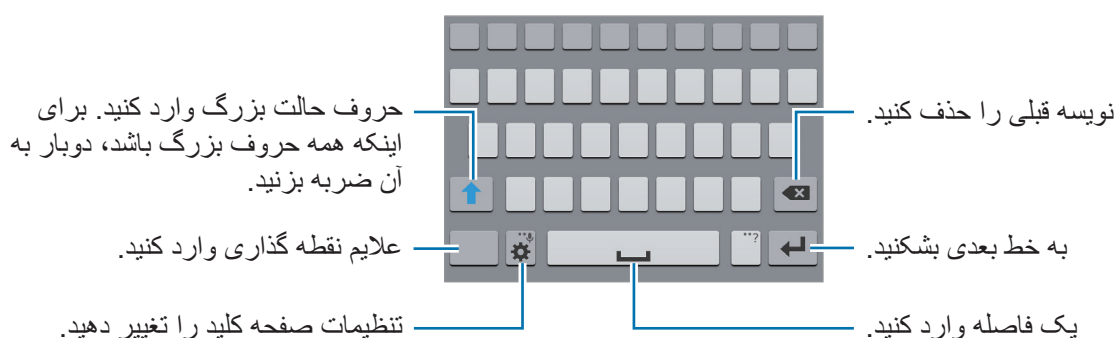

تغییر دادن زبان متن

روی ← انتخاب زبان های ورودی ضربه بزنید و سپس زبان های مورد نظر برای استفاده را انتخاب کنید. اگر دو یا چند زبان را انتخاب کنید، می توانید با لغزاندن کلید فاصله به سمت چپ یا راست، زبان ها را تغییر دهید.



تغییر چیدمان صفحه کلید

روی ضربه بزنید، یک زبان را از ذیل زبان های ورودی انتخاب کنید و سپس یک چیدمان صفحه کلید را برای استفاده انتخاب کنید.

در صفحه کلید 3x4 یک کلید سه یا چهار نویسه دارد. برای وارد کردن نویسه، مرتب روی کلید مربوطه ضربه بزنید تا نویسه مورد نظر ظاهر شود.



استفاده از عملکردهای دیگر صفحه کلید

برای استفاده از عملکردهای متفاوت، روی  ضربه بزنید و نگه دارید. بسته به آخرین عملکردی که استفاده شده، ممکن است سایر نمادها به جای نماد  ظاهر شوند.

•  : وارد کردن متن از طریق صدا.

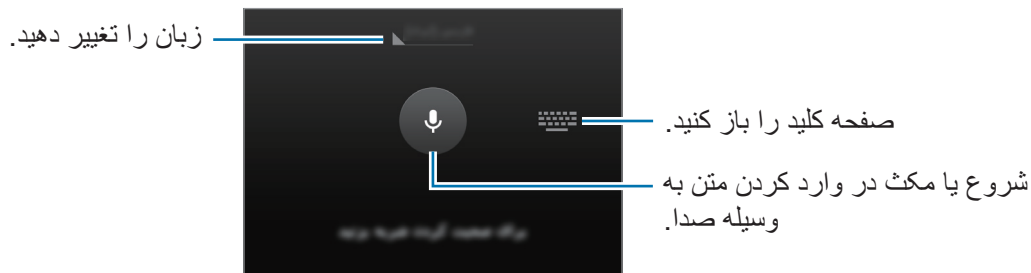

•  : تغییر به حالت دستخط.

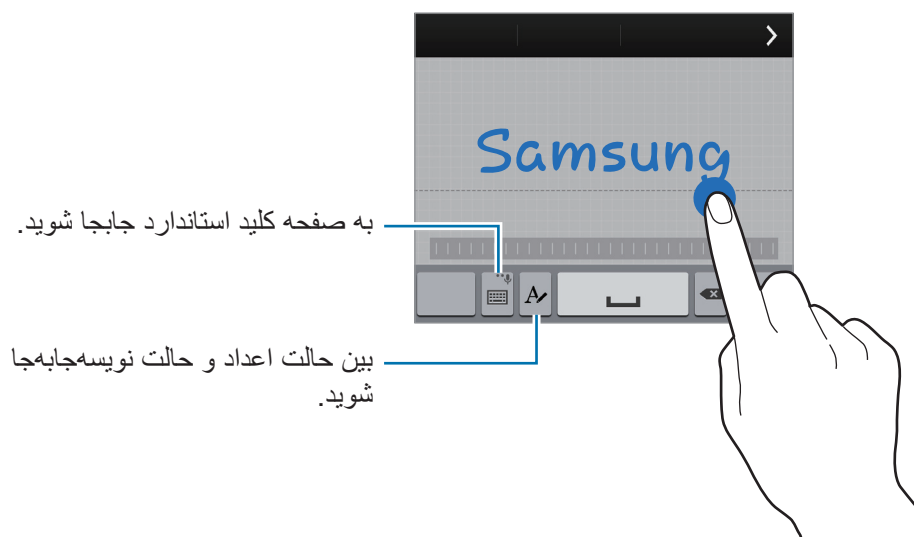

این ویژگی ممکن است بسته به ارائه دهنده سرویس یا منطقه شما، موجود نباشد.



•  : افزودن یک مورد از کلیپ‌بورد.





•  : تغییر تنظیمات صفحه کلید.

- 😊 : درج صورتک ها.
- 🖱️ : جابجایی به صفحه کلید شناور. با کشیدن **=** می توانید صفحه کلید را به محل دیگری جابجا کنید.



به صفحه کلید استاندارد جابجا شوید.

کپی کردن و جای گذاری

- ۱ روی متن ضربه بزنید و نگه دارید.
- ۲ برای انتخاب متن مورد نظر،  یا  را بکشید یا برای انتخاب کل متن، روی **انتخاب همه** ضربه بزنید.
- ۳ روی **کپی** یا **برش** ضربه بزنید. متن انتخاب شده در کلیپ بورد کپی می شود.
- ۴ مکان نما را در محل مورد نظر برای وارد کردن متن قرار دهید و روی  ← **الحاق** ضربه بزنید. برای جای گذاری متنی که قبلاً کپی کرده اید، روی  ← **کلیپ بورد** ضربه بزنید و متن را انتخاب کنید.

عکسبرداری از صفحه

هنگامی که از دستگاه استفاده می‌کنید یک عکس از صفحه نمایش بگیرید.

دکمه صفحه اصلی و دکمه روشن-خاموش را به صورت همزمان فشار داده و نگه دارید. این تصویر، در پوشه **گالری** ← **آلبوم** ← **Screenshots** ذخیره می‌شود. پس از گرفتن عکس از صفحه، می‌توانید تصویر را ویرایش کنید و آن را با دیگران به اشتراک بگذارید.

همچنین می‌توانید با روش‌های دیگری از صفحه نمایش عکس بگیرید. برای کسب اطلاعات بیشتر، به **حرکت کف دست برای عکسبرداری** مراجعه کنید.

هنگام استفاده از بعضی برنامه‌های کاربردی، ضبط تصویر صفحه ممکن نیست.



فایل‌های شخصی

از این برنامه برای دسترسی به فایل‌های مختلفی که در دستگاه یا در مکان‌های دیگری مانند سرویس‌های ذخیره‌سازی ابری ذخیره شده، استفاده کنید.

در صفحه برنامه‌ها روی **فایل‌های شخصی** ضربه بزنید.

فایل‌ها یا پوشه‌ها را جستجو کنید.

به گزینه‌های بیشتر دسترسی پیدا کنید.

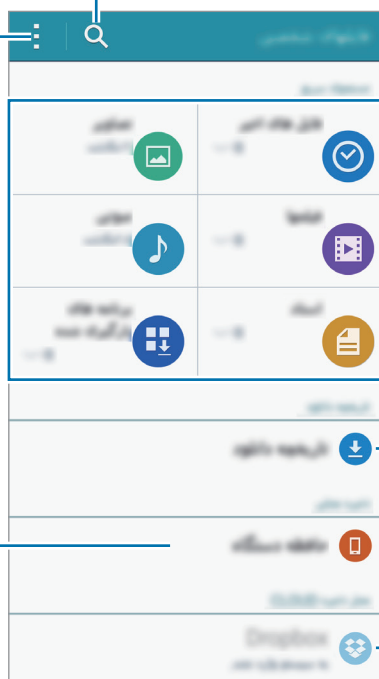

فایل‌ها را بر اساس طبقه‌بندی مشاهده کنید.

سابقه دانلود را مشاهده کنید.

فایل‌های ذخیره شده در دستگاه را مشاهده کنید.

فایل‌های ذخیره شده در ابرهای ذخیره‌سازی را مشاهده کنید.

ویژگی ذخیره نیرو

حالت ذخیره نیرو

با محدود کردن عملکردهای دستگاه، نیروی باتری را ذخیره کنید.

در صفحه برنامه ها، روی **تنظیمات** ← **ذخیره نیرو** ← **حالت ذخیره نیرو** ضربه بزنید و سپس روی **کلید حالت ذخیره نیرو** برای فعال کردن آن ضربه بزنید. همچنین می توانید پانل تنظیم سریع را باز کنید و روی **صرفه جویی انرژی** ضربه بزنید تا فعال شود.

از گزینه های زیر انتخاب کنید:

- **محدود کردن داده پس زمینه:** مانع استفاده برنامه های در حال اجرا در پس زمینه از اتصال داده تلفن همراه شوید.
- **محدود کردن عملکرد:** گزینه های مختلف از جمله خاموش کردن نور زمینه برای دکمه برنامه های اخیر و دکمه بازگشت را محدود کنید.
- **حالت مقیاس خاکستری:** رنگ های صفحه را به صورت خاکستری نمایش می دهد.

حالت ذخیره نیروی بیشتر

از این حالت برای افزایش نیروی باتری دستگاه استفاده کنید. در حالت ذخیره نیروی فوق العاده، دستگاه موارد زیر را انجام می دهد:

- رنگ های صفحه را به صورت خاکستری نمایش می دهد.
- برنامه های موجود را فقط محدود به برنامه های ضروری و منتخب کنید.
- اتصال داده های تلفن همراه را در زمان خاموش بودن صفحه، غیرفعال می کند.
- ویژگی های Wi-Fi و بلوتوث را غیرفعال می کند.

در صفحه برنامه ها، روی **تنظیمات** ← **ذخیره نیرو** ← **حالت ذخیره نیروی بیشتر** ضربه بزنید و سپس روی **کلید حالت ذخیره نیروی بیشتر** ضربه بزنید تا فعال شود. همچنین می توانید پانل تنظیم سریع را باز کنید و روی **ذخیره بیشتر** ضربه بزنید تا فعال شود.

برای افزودن یک برنامه در صفحه اصلی، روی **+** ضربه بزنید و برنامه ای را انتخاب کنید.

برای حذف یک برنامه از صفحه اصلی، روی **-** **حذف** ضربه بزنید، یک برنامه دارای **-** را انتخاب کنید و سپس روی **تأیید** ضربه بزنید.

برای تغییر تنظیمات حالت ذخیره نیروی فوق العاده، مانند اتصال اینترنت یا صدا، روی **-** **تنظیمات** ضربه بزنید.

برای غیرفعال کردن ویژگی ذخیره نیروی فوق العاده، روی **-** **غیرفعال کردن ذخیره نیروی بیشتر** ضربه بزنید.

حداکثر زمان تخمینی آماده به کار، نشان دهنده زمان باقیمانده ای است که اگر دستگاه استفاده نشود، طول می کشد تا باتری به طور کامل تخلیه شود. زمان آماده به کار ممکن است بسته به تنظیمات دستگاه تان و شرایط کارکرد متفاوت باشد.



مشاهده اطلاعات راهنما

برای مشاهده اطلاعات مربوط به آشنایی با نحوه استفاده از دستگاه و برنامه ها، صفحه برنامه ها را باز کنید و روی **تنظیمات** ← **راهنما** ضربه بزنید.

برای مشاهده اطلاعات راهنمای یک برنامه، هنگام استفاده از آن برنامه، روی **:** ← **راهنما** ضربه بزنید.

ممکن است برخی از برنامه‌ها دارای اطلاعات راهنما نباشند.



قابلیت اتصال شبکه

داده تلفن همراه

برای استفاده از اینترنت یا اشتراک گذاری فایل های رسانه با دستگاه های دیگر، دستگاه را به شبکه تلفن همراه متصل کنید. برای اطلاع از سایر گزینه ها، به **استفاده از داده** مراجعه کنید.

◀ **مدل های دو سیم کارت:** در صفحه برنامه ها روی **تنظیمات** ← **استفاده از داده** ← و روی یک سیم کارت یا USIM کارت ضربه بزنید و سپس **داده تلفن همراه** را علامت بزنید.

◀ **مدل های یک سیم کارت:** در صفحه برنامه ها روی **تنظیمات** ← **استفاده از داده** ضربه بزنید و سپس **داده تلفن همراه** را علامت بزنید.

همچنین می توانید پانل تنظیم سریع را باز کنید و روی **داده تلفن همراه** ضربه بزنید تا فعال شود.

Wi-Fi

دستگاه را به یک شبکه Wi-Fi وصل کنید تا از اینترنت استفاده کنید یا فایل های رسانه ای را با سایر دستگاه ها به اشتراک بگذارید. برای اطلاع از سایر گزینه ها، به **Wi-Fi** مراجعه کنید.



- دستگاه شما از فرکانس ناهماهنگ استفاده می کند و برای استفاده در همه کشورهای اروپایی در نظر گرفته شده است. WLAN را می توان در سراسر اتحادیه اروپا بدون محدودیت در فضاهای داخلی به کار برد، ولی نمی توان آن را در فضاهای بیرونی به کار برد.
- وقتی استفاده نمی شود، Wi-Fi را خاموش کنید تا در مصرف باتری صرفه جویی شود.

۱ در صفحه برنامه ها، روی **تنظیمات** ← **Wi-Fi** ضربه بزنید و سپس روی کلید **Wi-Fi** برای فعال کردن آن ضربه بزنید.

۲ شبکه های را از لیست Wi-Fi انتخاب کنید. شبکه هایی که به کلمه عبور نیاز دارند، با نماد قفل ظاهر می شوند.

۳ روی **اتصال** ضربه بزنید.



هنگامی که دستگاه به یک شبکه Wi-Fi متصل است، هر بار که این شبکه در دسترس باشد، بدون نیاز به وارد کردن گذرواژه، دستگاه دوباره به آن شبکه وصل می شود.

برای جلوگیری از اتصال خودکار دستگاه به شبکه، آن را از لیست شبکه ها انتخاب کنید و روی **فراموش کن** ضربه بزنید.

اتصال با واسطه و نقطه اتصال تلفن همراه

درباره تترینگ و نقطه های اتصال تلفن همراه

در صورت وجود اتصال اینترنت، از این ویژگی برای اشتراک گذاری اتصال داده‌های تلفن همراه دستگاه خود با رایانه‌ها و سایر دستگاه‌ها استفاده کنید. اتصالات می‌توانند از طریق Wi-Fi یا USB و یا بلوتوث برقرار شوند.

هنگام استفاده از این ویژگی ممکن است متحمل هزینه‌های جانبی شوید.



استفاده از نقطه اتصال تلفن همراه

از دستگاه خود به عنوان یک نقطه اتصال تلفن همراه برای اشتراک گذاری اتصال داده‌های تلفن همراه با سایر دستگاه‌ها استفاده کنید.

۱ در صفحه برنامه‌ها روی تنظیمات ← اتصال با واسطه و نقطه اتصال تلفن همراه ← نقطه اتصال تلفن همراه ضربه بزنید.

۲ روی کلید نقطه اتصال تلفن همراه ضربه بزنید تا فعال شود.

- در نوار وضعیت نمایان می‌شود. دستگاه‌های دیگر می‌توانند دستگاه شما را در لیست شبکه‌های Wi-Fi پیدا کنند.

- برای تنظیم گذرواژه برای نقطه اتصال تلفن همراه، روی: ← پیکربندی نقطه اتصال ضربه بزنید و سطح امنیت را انتخاب کنید. سپس یک رمز عبور وارد کرده و روی ذخیره ضربه بزنید.

۳ در صفحه دستگاه دیگر، به جستجوی دستگاه خود بپردازید و آن را از فهرست شبکه‌های Wi-Fi انتخاب کنید.

۴ در دستگاه متصل، از اتصال داده‌های تلفن همراه دستگاه برای دسترسی به اینترنت استفاده کنید.

استفاده از تتریگ USB

اتصال داده تلفن همراه دستگاه را از طریق کابل USB با دستگاه های دیگر اشتراک گذاری کنید.

۱ در صفحه برنامه ها روی تنظیمات ← اتصال با واسطه و نقطه اتصال تلفن همراه ضربه بزنید.

۲ دستگاه خود را از طریق کابل USB به رایانه وصل کنید.

۳ گزینه اتصال USB را علامت بزنید.

🔌 پس از متصل شدن دو دستگاه، در نوار وضعیت ظاهر می شود.

۴ در رایانه، از اتصال داده های تلفن همراه دستگاه خود استفاده کنید.

استفاده از تتریگ بلوتوث

اتصال داده تلفن همراه دستگاه را از طریق بلوتوث با دستگاه های دیگر اشتراک گذاری کنید. اطمینان حاصل کنید که رایانه متصل از ویژگی بلوتوث پشتیبانی می کند.

۱ دستگاهتان را از طریق بلوتوث یا دستگاه دیگر جفت کنید. برای کسب اطلاعات بیشتر، به جفت کردن با سایر دستگاه های بلوتوث مراجعه کنید.

۲ در صفحه برنامه های دستگاهتان، روی تنظیمات ← اتصال با واسطه و نقطه اتصال تلفن همراه ضربه بزنید.

۳ اشتراک گذاری اینترنت با بلوتوث را علامت بزنید.

۴ در دستگاه متصل، صفحه تنظیمات بلوتوث را باز کنید، روی ⚙️ ← دسترسی به اینترنت ضربه بزنید.

✱ پس از متصل شدن دو دستگاه، در نوار وضعیت ظاهر می شود.

۵ در دستگاه متصل، از اتصال داده های تلفن همراه دستگاه برای دسترسی به اینترنت استفاده کنید.

روش های اتصال ممکن است بسته به دستگاه های متصل متفاوت باشند.



حرکات و ویژگی های قابل استفاده

فعالیت ها و حرکات



لرزش زیاد یا ضربه به دستگاه ممکن است به ورودی های ناخواسته منجر شود. کنترل حرکات به درستی.

هشدار هوشمند

در صفحه برنامه ها، روی تنظیمات ← فعالیت ها و حرکات ← هشدار هوشمند ضربه بزنید و سپس روی کلید هشدار هوشمند ضربه بزنید تا فعال شود.

اگر تماس بدون پاسخ یا پیام جدیدی دارید، دستگاه با برداشتن آن می لرزد.



این ویژگی ممکن است در صورت روشن بودن صفحه یا اگر دستگاه روی سطح صافی نباشد، کار نکند.

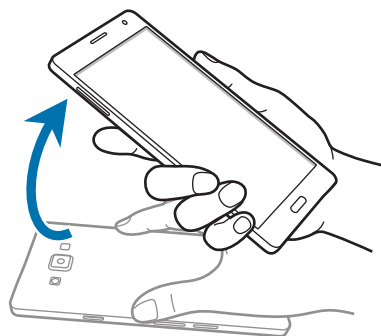

ببصدا کردن/مکث

در صفحه برنامه ها، روی تنظیمات ← فعالیت ها و حرکات ← ببصدا کردن/مکث ضربه بزنید و سپس روی کلید ببصدا کردن/مکث ضربه بزنید تا فعال شود.

گرفتن کف دست روی صفحه

برای بی صدا کردن تماس های ورودی یا هشدارها، صفحه را با کف دستتان بپوشانید.



وارونه کردن دستگاه

دستگاه را برگردانید تا تماس های ورودی یا هشدارها بی صدا شوند.

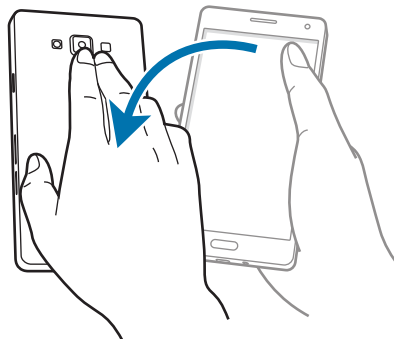

حرکت کف دست برای عکسبرداری

در صفحه برنامه ها، روی تنظیمات ← فعالیت ها و حرکات ← حرکت کف دست برای عکسبرداری ضربه بزنید و سپس روی کلید حرکت کف دست برای عکسبرداری ضربه بزنید تا فعال شود.

کناره دست خود را روی صفحه قرار دهید و آن را روی صفحه از راست به چپ یا برعکس بکشید تا یک عکس از صفحه نمایش بگیرید. این تصویر، در پوشه گالری ← ≡ ← آلبوم ← Screenshots ذخیره می شود. پس از گرفتن عکس از صفحه، می توانید تصویر را ویرایش کنید و آن را با دیگران به اشتراک بگذارید.

هنگام استفاده از بعضی برنامه های کاربردی، ضبط تصویر صفحه ممکن نیست.

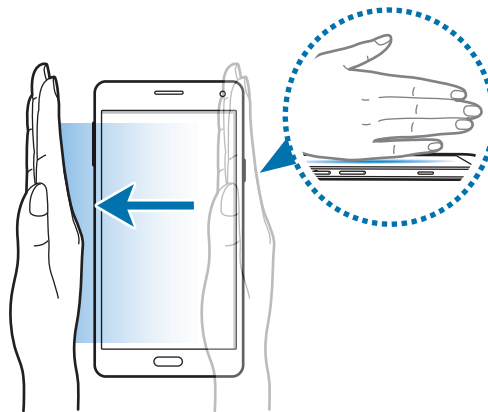

چند پنجره

درباره چند پنجره ای

پنجره چندگانه این امکان را برای شما فراهم می‌سازد که به صورت همزمان دو برنامه را در یک پنجره شکافته اجرا کنید. همچنین، می‌توانید چندین برنامه را به صورت همزمان در پنجره‌های باز شو راه‌اندازی کنید.

فقط برنامه های روی سینی چند پنجره می توانند اجرا شوند.



پنجره چندگانه با صفحه تقسیم شده

بعضی از برنامه‌ها، مثل ماشین حساب و مخاطبین، فقط زمانی قابل راه‌اندازی در پنجره‌های باز شو هستند که آنها را از سینی پنجره چندگانه به روی صفحه بکشید.



۱ در صفحه برنامه ها، روی **تنظیمات** ← **چند پنجره** ضربه بزنید و سپس روی **کلید چند پنجره** ضربه بزنید تا فعال شود. همچنین می‌توانید پائل تنظیم سریع را باز کنید و روی **پنجره چندگانه** ضربه بزنید تا فعال شود.

۲ برای باز کردن سینی چند پنجره، روی  ضربه بزنید و نگهدارید.

۳ روی یک نماد برنامه ضربه بزنید و نگهدارید و آن را از سینی روی صفحه بکشید. سپس یک نماد برنامه دیگر را به موقعیتی جدید در روی صفحه بکشید.

نمادهای برنامه‌هایی که دارای علامت  هستند را می‌توان به صورت همزمان در پنجره های جداگانه اجرا نمود.

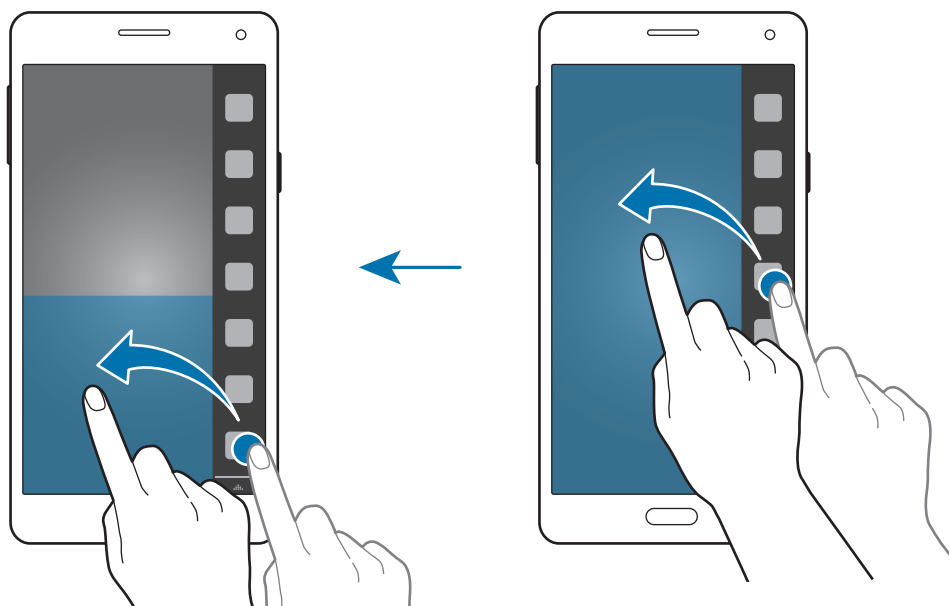

اجرای پنجره چندگانه از فهرست برنامه های اخیر

۱ روی  ضربه بزنید.

۲ برای اجرای یک برنامه در پنجره چندگانه، روی  ضربه بزنید.



۳ برنامه دیگری را جهت اجرا در پنجره چندگانه انتخاب کنید.

ایجاد یک ترکیب چند پنجره ای

از این ویژگی برای ذخیره ترکیب برنامه های چند پنجره ای در حال اجرا استفاده نمایید.

۱ دو برنامه را در یک صفحه تفکیکی چند پنجره اجرا کنید.

۲ سینی پنجره چندگانه را باز کنید و روی . — ایجاد ضربه بزنید.

ترکیب چند پنجره در بالای سینی چندپنجره اضافه می شود.

برای حذف ترکیب چندپنجره ای، سینی چند پنجره را باز کنید، روی . — تصحیح ضربه بزنید، یک ترکیب چندپنجره را انتخاب کنید و سپس روی تأیید ضربه بزنید.

تنظیم اندازه پنجره

دایره بین پنجره های برنامه را بالا یا پایین بکشید تا اندازه پنجره ها را تنظیم کنید.

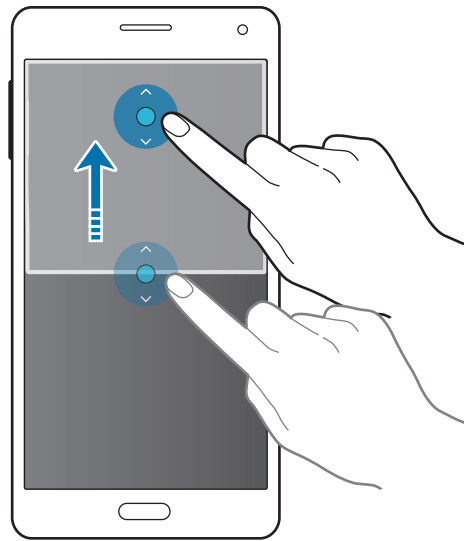

استفاده از گزینه های چند پنجره

هنگامی که از برنامه های چند پنجره ای استفاده می کنید، پنجره برنامه را انتخاب کنید تا یک کادر سفید رنگ دور آن ظاهر شود. برای دسترسی به گزینه های زیر، روی دایره بین پنجره های برنامه ضربه بزنید:

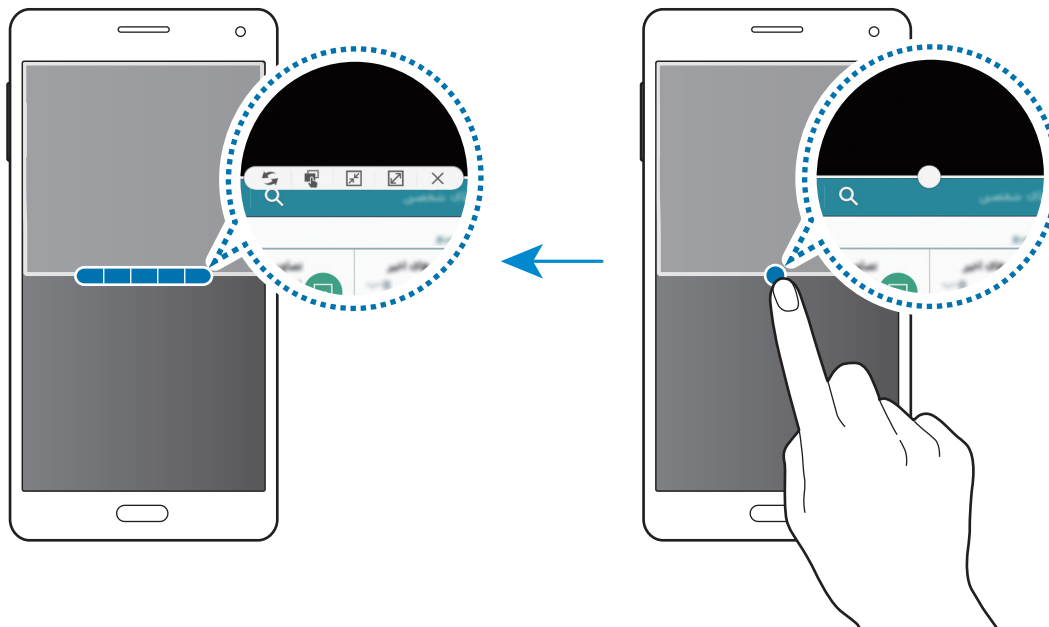

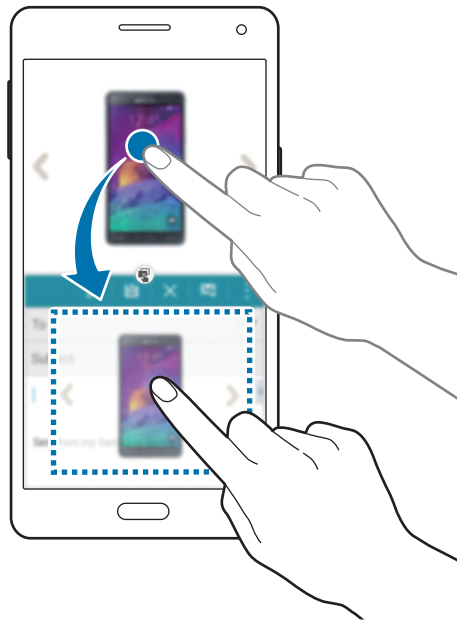

• ↻ : مکان ها را بین برنامه های چند پنجره جابجا کنید.

-  : متن و تصاویر کپی شده را از یک پنجره به پنجره دیگر بکشید و رها کنید. روی یک گزینه در پنجره انتخابی ضربه بزنید و نگه دارید و آن را به محلی در پنجره دیگر بکشید.



بعضی از برنامه ها از این ویژگی پشتیبانی نمی کنند.



-  : به یک نماد شناور تغییر وضعیت دهید.
-  : به نمایش تمام صفحه تغییر وضعیت دهید.
-  : برنامه را ببندید.

پنجره چندگانه باز شو

- ۱ در صفحه برنامه ها، روی **تنظیمات** ← **چند پنجره** ضربه بزنید و سپس روی **کلید چند پنجره** ضربه بزنید تا فعال شود. همچنین می توانید پائل تنظیم سریع را باز کنید و روی **پنجره چندگانه** ضربه بزنید تا فعال شود.
- ۲ برای باز کردن سینی چند پنجره، روی  ضربه بزنید و نگهدارید.

۳ برای اجرای یک برنامه در یک پنجره بازشو، روی نماد برنامه موجود در پنجره چندگانه ضربه بزنید. نمادهای برنامه‌هایی که دارای علامت ◀ هستند را می‌توان به صورت همزمان در چندین پنجره بازشو اجرا نمود. ابتدا روی نماد برنامه دارای علامت ◀، سپس روی + ضربه بزنید.

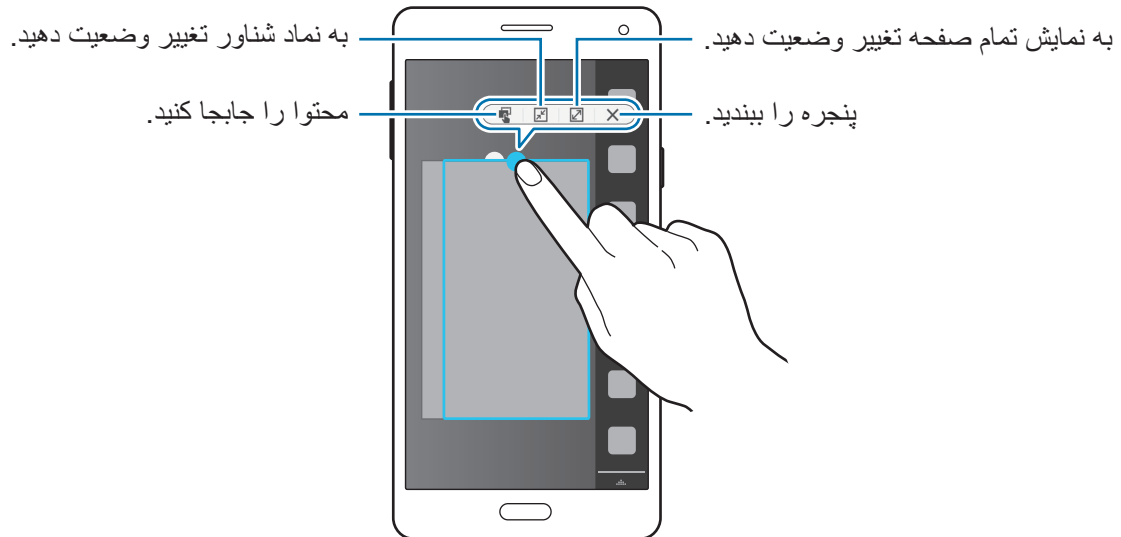

بعضی از برنامه‌ها از جابجایی محتوا پشتیبانی نمی‌کنند.



جابجایی پنجره‌های بازشو

برای جابجا کردن یک پنجره بازشو، روی دایره موجود در پنجره بازشو ضربه بزنید و آن را به سمت یک مکان جدید بکشید.

استفاده از میانبر نمایش بازشو

- ۱ در صفحه برنامه‌ها، برنامه‌ای را جهت استفاده در یک پنجره بازشو اجرا کنید.
- ۲ آن را به صورت مورب از یکی از طرفین لبه فوقانی به سمت پایین بکشید. صفحه برنامه در یک پنجره بازشو ظاهر خواهد شد.

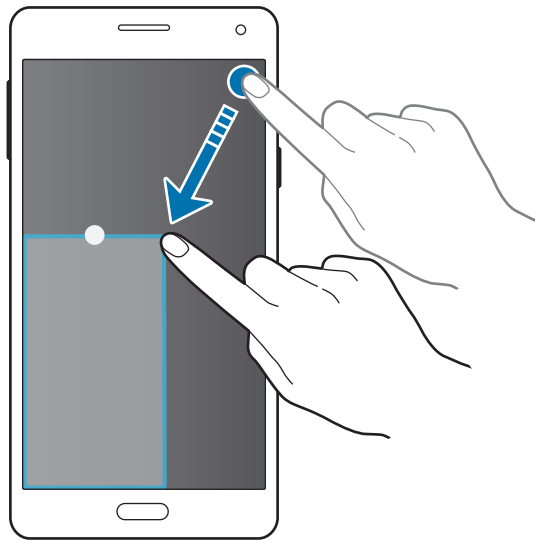

- برای استفاده از این ویژگی، روی **تنظیمات** ← **چند پنجره ضربه بزنید**، و سپس **میانبر پنجره بازشو** را علامت بزنید.
- بعضی از برنامه‌ها از این ویژگی پشتیبانی نمی‌کنند.



اجرای پنجره‌های بازشو از پنجره چندگانه صفحه شکافته

- ۱ در پنجره چندگانه صفحه شکافته، روی یک پنجره برنامه ضربه بزنید تا آن برنامه در یک پنجره بازشو اجرا شود.
- ۲ روی دایره بین پنجره‌های برنامه ضربه بزنید و آن را نگه دارید. برنامه انتخاب شده در یک پنجره بازشو اجرا خواهد شد.

عملکرد یک دستی

می توانید به حالت عملکرد یک دستی جابجا شوید تا به راحتی توسط یک دست با دستگاه کار کنید.

کاهش اندازه صفحه

در صفحه برنامه ها، روی تنظیمات ← صفحه نمایش و تصویر زمینه ← عملکرد یک دستی ← کاهش اندازه صفحه ضربه بزنید و سپس روی سوییچ کاهش اندازه صفحه ضربه بزنید تا فعال شود. برای جابجایی به حالت عملکرد یک دستی، دستگاه را در یک دست نگه دارید. سپس شصت خود را به سرعت از لبه صفحه به سمت مرکز صفحه کشیده و مجدداً بازگردانید.

اندازه صفحه را بزرگ یا کوچک کنید.



استفاده یک دستی

در صفحه برنامه ها، روی **تنظیمات** ← **صفحه نمایش و تصویر زمینه** ← **عملکرد یک دستی** ← **استفاده یک دستی** ضربه بزنید و سپس روی **سوییچ استفاده یک دستی** ضربه بزنید تا فعال شود. برای تنظیم موقعیت صفحه کلید شماره گیری، دکمه های قابل دسترسی در حین تماس، و سایر پانل های ورودی جهت دسترسی یکدستی و آسان، روی ◀ یا ▶ ضربه بزنید.

صفحه کلید جانبی

در صفحه برنامه ها، روی **تنظیمات** ← **صفحه نمایش و تصویر زمینه** ← **عملکرد یک دستی** ← **صفحه کلید جانبی** ضربه بزنید و سپس روی **سوییچ صفحه کلید جانبی** ضربه بزنید تا فعال شود. همچنین پانل تنظیم سریع را باز کنید و روی **صفحه کلید جانبی** ضربه بزنید تا فعال شود. با قرار دادن دکمه برنامه های اخیر، دکمه صفحه اصلی، و دکمه بازگشت و دکمه های سایر کارکردهای مورد نظر در کنار صفحه، از دستگاه خود به صورت یکدستی و با سهولت بیشتری استفاده کنید.

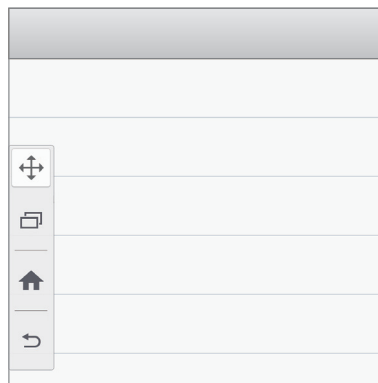

افزایش حساسیت صفحه لمسی

از این ویژگی برای کار کردن با صفحه در زمان پوشیدن دستکش استفاده کنید.

در صفحه برنامه ها، روی **تنظیمات** ← **صفحه نمایش و تصویر زمینه** ضربه بزنید و سپس **افزایش حساسیت لمس** را علامت بزنید. همچنین می توانید پانل تنظیم سریع را باز کنید و روی **حساسیت لمس** ضربه بزنید تا فعال شود.

- برای شناسایی بهتر هنگام لمس صفحه، از دستکش های چرمی استفاده کنید. سایر مواد ممکن است شناسایی نشوند.



- برای حصول بهترین نتایج، روی صفحه به طور محکم توسط دستکش ضربه بزنید.
- هنگامی که از حالت مشاهده S استفاده می کنید، این ویژگی ممکن است به درستی کار نکند.

شخصی سازی

مدیریت صفحه اصلی و صفحه برنامه ها

مدیریت صفحه اصلی

افزودن موارد

روی یک برنامه یا پوشه از صفحه برنامه‌ها ضربه زده و نگه دارید و سپس آن را به صفحه اصلی بکشید. برای افزودن ویجت‌ها، صفحه اصلی را باز کنید و روی ناحیه خالی ضربه بزنید، روی **ویجت‌ها** ضربه بزنید، روی یک ویجت ضربه زده و نگه دارید و سپس آن را به صفحه اصلی بکشید.

جابجایی و حذف یک مورد

روی یک مورد در صفحه اصلی ضربه زده و نگه دارید و سپس آن را به مکان جدید بکشید. برای انتقال مورد به یک پانل دیگر، آن را به کنار صفحه بکشید. همچنین می‌توانید برنامه‌های پرکاربرد را به ناحیه میانبرهای پایین صفحه اصلی جابجا کنید. برای حذف یک مورد، روی آن ضربه زده و نگه دارید. سپس آن را به سمت **حذف** که در بالای صفحه نمایان می‌شود بکشید.

ایجاد یک پوشه

- ۱ در صفحه اصلی، روی یک برنامه ضربه زده و نگه دارید و سپس آن را به **ایجاد پوشه** که در قسمت بالای صفحه نمایان می‌شود بکشید.
- ۲ یک نام برای پوشه وارد کنید.
- ۳ روی **+** ضربه بزنید، برنامه‌های مورد نظر برای جابجایی به سمت پوشه را انتخاب کنید و سپس روی **انجام شد** ضربه بزنید.

مدیریت پانل ها

برای افزودن، جابجایی یا حذف یک پانل، در صفحه اصلی روی یک ناحیه خالی ضربه زده و نگه دارید.
برای افزودن یک پانل، به سمت چپ و آخرین پانل بروید و سپس روی **+** ضربه بزنید.
برای جابجایی یک پانل، روی پیش نمایش پانل ضربه زده و نگه دارید و سپس آن را به مکان جدید بکشید.
برای حذف یک پانل، روی پیش نمایش پانل ضربه زده و نگه دارید و سپس آن را به سمت **حذف** در بالای صفحه بکشید.
برای تنظیم یک پانل به عنوان صفحه اصلی، روی **↑** ضربه بزنید.

مدیریت صفحه برنامه ها

تغییر روش ترتیب بندی

در صفحه برنامه ها روی **:** ← **ترتیب بر اساس** ضربه بزنید و یک روش مرتب سازی را انتخاب کنید.

مخفی کردن برنامه ها

برنامه هایی که نمی خواهید در صفحه برنامه ها ببینید را مخفی کنید.
در صفحه برنامه ها روی **:** ← **پنهان کردن برنامه ها** ضربه بزنید، برنامه ها را انتخاب کنید و سپس روی **انجام شد** ضربه بزنید.
برای نمایش برنامه های مخفی، روی **:** ← **نمایش برنامه های مخفی** ضربه بزنید، برنامه ها را انتخاب کنید و سپس روی **انجام شد** ضربه بزنید.

جابجایی موارد

در صفحه برنامه ها روی **:** ← **ویرایش** ضربه بزنید. روی مورد ضربه زده و نگه دارید و آن را به مکان جدید بکشید.
برای انتقال مورد به یک پانل دیگر، آن را به کنار صفحه بکشید.
برای جابجایی یک مورد به یک پانل جدید، آن را به سمت **ایجاد صفحه** که در بالای صفحه نمایان می شود بکشید.

ایجاد پوشه ها

۱ در صفحه برنامه ها روی **:** ← **ایجاد پوشه** ضربه بزنید. همچنین می توانید روی **:** ← **ویرایش** ضربه بزنید، روی یک برنامه ضربه زده و نگه دارید و سپس آن را به **ایجاد پوشه** که در قسمت بالای صفحه نمایان می شود بکشید.

۲ یک نام برای پوشه وارد کنید.

۳ روی + ضربه بزنید، برنامه‌های مورد نظر برای جابجایی به سمت پوشه را انتخاب کنید و سپس روی **انجام شد** ضربه بزنید.

تنظیم کاغذ دیواری و آهنگ‌های زنگ

تنظیم کاغذ دیواری

یک تصویر یا عکس ذخیره شده در دستگاه را به عنوان کاغذ دیواری صفحه اصلی یا صفحه قفل تنظیم کنید.

۱ در صفحه اصلی روی یک ناحیه خالی ضربه زده و نگه دارید و سپس روی **کاغذ دیواری** ضربه بزنید. یا، در صفحه برنامه‌ها، روی **تنظیمات** ← **صفحه نمایش و تصویر زمینه** ← **کاغذ دیواری** ضربه بزنید.

۲ یک صفحه را برای تغییر یا اعمال کاغذ دیواری انتخاب کنید.

۳ به چپ یا راست بروید و از میان تصاویر نشان داده شده در پایین صفحه انتخاب کنید. برای انتخاب عکس‌های گرفته شده توسط دوربین دستگاه یا سایر تصاویر، روی **از گالری** یا  ضربه بزنید.

۴ روی **تنظیم بعنوان کاغذ دیواری** یا **ثبت** ضربه بزنید.

۵ تصویر را به عنوان تصویر زمینه یک یا هر دو سیم کارت یا کارت های USIM تنظیم کنید.

تغییر دادن آهنگ های زنگ

آهنگ های زنگ مربوط به تماس‌های ورودی و اعلان‌ها را تغییر دهید.

در صفحه برنامه‌ها، روی **تنظیمات** ← **صدا** ضربه بزنید.

◀ **مدل های دو سیم کارت:** برای تنظیم یک زنگ تماس برای تماس‌های ورودی، روی **زنگ تماس** ← ضربه بزنید، سپس روی یک سیم کارت یا کارت USIM و ← **زنگ های تماس** ضربه بزنید، یک آهنگ زنگ را انتخاب کنید و سپس روی **انجام شد** ضربه بزنید. برای استفاده از یک موسیقی ذخیره شده در دستگاه یا در حساب خود به عنوان زنگ تماس، روی **افزودن** ضربه بزنید.

برای تنظیم یک زنگ تماس برای تماس‌های ورودی، روی **زنگ تماس** ← ضربه بزنید، سپس روی یک سیم کارت یا کارت USIM و ← **اعلانها** ضربه بزنید، یک آهنگ زنگ را انتخاب کنید و سپس روی **انجام شد** ضربه بزنید.

◀ **مدل های یک سیم کارت:** برای تنظیم یک زنگ تماس برای تماس‌های ورودی، روی **زنگ های تماس** ضربه بزنید، یک زنگ تماس انتخاب کنید و سپس روی **انجام شد** ضربه بزنید. برای استفاده از یک موسیقی ذخیره شده در دستگاه یا در حساب خود به عنوان زنگ تماس، روی **افزودن** ضربه بزنید.

برای تنظیم یک زنگ تماس برای اعلان‌ها، روی **اعلانها** ضربه بزنید، یک زنگ تماس انتخاب کنید و سپس روی **انجام شد** ضربه بزنید.

تغییر روش قفل صفحه

می توانید روش قفل کردن صفحه را برای جلوگیری از دسترسی دیگران به اطلاعات شخصی خود تغییر دهید. در صفحه برنامه‌ها روی **تنظیمات** ← **صفحه قفل** ← **قفل صفحه** ضربه بزنید و سپس یک روش قفل صفحه را انتخاب کنید. هر وقت بخواهید قفل دستگاه را باز کنید به کد بازکردن قفل احتیاج دارید.

اگر کد باز کردن قفل را فراموش کردید، دستگاه خود را برای بازنشانی نزد مرکز خدمات سامسونگ ببرید.



الگو

با اتصال چهار نقطه یا بیشتر یک الگو رسم کنید و سپس دوباره آن را برای تایید رسم کنید. یک PIN پشتیبان تنظیم کنید تا وقتی الگو را فراموش می کنید، قفل صفحه را باز نمایید.

پین

یک PIN فقط شامل اعداد است. حداقل چهار رقم وارد کنید و سپس کلمه عبور را دوباره برای تایید وارد کنید.

رمز

یک کلمه عبور شامل نویسه ها و اعداد است. حداقل چهار نویسه شامل عدد و علائم وارد کنید و سپس کلمه عبور را دوباره برای تایید وارد کنید.

حالت خصوصی

درباره حالت خصوصی

از این حالت برای جلوگیری از استفاده یا دسترسی سایرین به محتوای خاص نظیر تصاویر و اسناد ذخیره شده در دستگاه استفاده کنید. می توانید محتوا را در یک محل خاص ذخیره نمایید و حالت خصوصی را غیرفعال کنید تا موارد به طور امن مخفی شوند.

پنهان کردن آیتم ها

- ۱ در صفحه برنامه ها، روی **تنظیمات** ← **حالت خصوصی** ضربه بزنید و سپس روی **کلید حالت خصوصی** برای فعال کردن آن ضربه بزنید. همچنین می توانید پانل تنظیم سریع را باز کنید و روی **حالت خصوصی** ضربه بزنید تا فعال شود.
- هنگامی که حالت خصوصی را برای اولین بار فعال می کنید، یک کد باز کردن قفل و یک PIN پشتیبان تنظیم کنید.
- ۲ کد باز کردن قفل حالت خصوصی را وارد کنید.
- هنگامی که این حالت فعال می شود،  در بالای صفحه نمایان می شود.
- ۳ برای انتخاب مواردی برای مخفی کردن، روی یکی از موارد موجود در فهرست ضربه بزنید و نگه دارید، مواردی که باید انتخاب شوند را علامت بزنید و سپس روی **انتقال به خصوصی یا انتقال** ← **خصوصی** ← **انتقال به اینجا** ضربه بزنید.
- مواردی که به حالت خصوصی جابجا می شوند،  روی آنها نمایان می شود.
- ۴ پس از انتخاب مواردی که باید مخفی شوند، صفحه برنامه ها را باز کنید، روی **تنظیمات** ← **حالت خصوصی** ضربه بزنید و سپس روی **کلید حالت خصوصی** ضربه بزنید تا غیرفعال شود. همچنین می توانید پانل تنظیم سریع را باز کنید و روی **حالت خصوصی** ضربه بزنید تا غیرفعال شود.
- موارد انتخابی از صفحه ناپدید می شوند.
- پیش از غیرفعالسازی حالت خصوصی، اطمینان حاصل کنید که همه فایل ها به درستی ذخیره یا جابجا شوند. 

مشاهده محتوای مخفی

هنگام فعال بودن حالت خصوصی، فقط می توانید موارد مخفی را مشاهده کنید.

۱ در صفحه برنامه ها، روی **تنظیمات** ← **حالت خصوصی** ضربه بزنید و سپس روی **کلید حالت خصوصی** برای فعال کردن آن ضربه بزنید. همچنین می توانید پانل تنظیم سریع را باز کنید و روی **حالت خصوصی** ضربه بزنید تا فعال شود.

۲ کد باز کردن قفل حالت خصوصی را وارد کنید.

۳ در صفحه برنامه ها، روی **فایل‌های شخصی** ← **خصوصی** ضربه بزنید. همه مواردی که به حالت خصوصی جابجا می شوند، روی صفحه نمایان می شوند.

حالت آسان

حالت آسان، با استفاده از یک چیدمان ساده تر و نمادهای بزرگ تر در صفحه اصلی، باعث آسان شدن کارها برای کاربر می شود. می توانید به برنامه‌های محبوب و تنظیمات پرکاربرد دسترسی پیدا کنید و میانبرهایی را به مخاطبین مورد علاقه خود اضافه نمایید.

در صفحه برنامه‌ها، روی **تنظیمات** ← **حالت آسان** ← **حالت آسان** ضربه بزنید، برنامه‌های مورد نظر برای اعمال چیدمان ساده تر را انتخاب کنید و سپس روی **انجام** ضربه بزنید.

برای بازگشت به حالت استاندارد، صفحه اصلی را باز کنید و روی **تنظیمات آسان** ← **حالت آسان** ← **حالت استاندارد** ← **انجام** ضربه بزنید.

مدیریت میانبرها

برای افزودن یک میانبر به یک برنامه در صفحه اصلی، به سمت چپ بروید، روی **+** ضربه بزنید و سپس یک برنامه را انتخاب کنید.

برای افزودن یک میانبر به یک مخاطب در صفحه اصلی، به سمت راست بروید، روی **+** ضربه بزنید.

برای حذف یک میانبر از صفحه اصلی، روی **-** ← **ویرایش** ضربه بزنید، یک برنامه یا مخاطب دارای **-** را انتخاب کنید.

انتقال داده از دستگاه قبلی شما

استفاده از حساب‌های پشتیبان

با استفاده از حساب Google یا سامسونگ می‌توانید داده پشتیبان را از دستگاه قبلی خود به دستگاه جدیدتان منتقل کنید. برای کسب اطلاعات بیشتر، به پشتیبان گیری یا بازگردان داده ها مراجعه کنید.

استفاده از Samsung Smart Switch

می‌توانید داده‌های دستگاه قبلی را با استفاده از Smart Switch به یک دستگاه جدید منتقل کنید. برای اطلاعات بیشتر از www.samsung.com/smartswitch دیدن فرمایید.

Samsung Smart Switch در برخی از دستگاه‌ها یا رایانه‌ها پشتیبانی نمی‌شود.



استفاده از Smart Switch Mobile

از این برنامه برای انتقال داده‌ها از دستگاه قبلی به دستگاه جدیدتان استفاده کنید. این برنامه را می‌توانید از **GALAXY Apps** یا فروشگاه **Play** دانلود کنید.

۱ در دستگاه تان روی **Smart Switch Mobile** ضربه بزنید.

۲ بر روی دستگاه بسته به نوع دستگاه قبلی یک گزینه را انتخاب کرده و دستورالعمل‌های روی صفحه را دنبال کنید.

اگر دستگاه قبلی، **Android** باشد مطمئن شوید که **Smart Switch Mobile** روی دستگاه نصب شده باشد. برای کسب اطلاعات بیشتر، به راهنما مراجعه کنید.

استفاده از Smart Switch در رایانه‌ها

از این ویژگی برای وارد کردن نسخه پشتیبان داده‌هایتان (از دستگاه های تلفن همراه سازندگان منتخب) از رایانه به دستگاه خود استفاده کنید. می توانید این برنامه را از www.samsung.com/smartswitch دانلود کنید.

۱ از داده‌های دستگاه قبلی خود در رایانه پشتیبان‌گیری کنید. برای کسب اطلاعات بیشتر، با سازنده دستگاه تماس بگیرید.

۲ در رایانه، برنامه Smart Switch را اجرا کنید.

۳ دستگاه فعلی خود را با استفاده از کابل USB به رایانه وصل کنید.

۴ در رایانه، روی سازنده دستگاه قبلی کلیک کنید و دستورالعمل‌های روی صفحه را برای انتقال داده‌ها به دستگاه خود دنبال نمایید.

استفاده از Samsung Kies

یک نسخه پشتیبان از داده‌های خود را از رایانه و از طریق Samsung Kies وارد کنید تا مخاطبین در دستگاه شما بازگردانی شوند. همچنین می‌توانید داده‌ها را از طریق Samsung Kies در رایانه پشتیبان‌گیری کنید. برای کسب اطلاعات بیشتر، به [اتصال با Samsung Kies](#) مراجعه کنید.

تنظیم حساب‌ها

افزودن حساب

برخی از برنامه‌های استفاده شده در دستگاه شما، به یک حساب ثبت شده نیاز دارند. حساب‌هایی ایجاد کنید تا بهترین استفاده را از دستگاه خود تجربه کنید.

در صفحه برنامه‌ها روی **تنظیمات** ← **حساب‌ها** ← **افزودن حساب** ضربه بزنید و سپس یک سرویس اشتراک را انتخاب کنید. سپس دستورالعمل‌های روی صفحه را برای تکمیل راه اندازی حساب دنبال نمایید. برای همگام سازی محتوا با حساب خود، یک حساب را انتخاب کنید و مواردی که باید همگام شوند را علامت بزنید.

حذف حساب‌ها

در صفحه برنامه‌ها روی **تنظیمات** ← **حساب‌ها** ضربه بزنید، یک اشتراک را انتخاب کنید و سپس روی **حذف حساب** ضربه بزنید.

تلفن

برقراری تماس

در صفحه برنامه ها روی **تلفن** ضربه بزنید.

◀ **مدل های دو سیم کارت:** روی **صفحه کلید** ضربه بزنید، یک شماره تلفن وارد کنید و سپس روی **1** یا **2** ضربه بزنید تا یک تماس صوتی برقرار کنید یا روی **2** ضربه بزنید تا یک تماس تصویری برقرار کنید.



◀ **مدل های یک سیم کارت:** روی **صفحه کلید** ضربه بزنید، یک شماره تلفن وارد کنید و سپس روی **ضربه بزنید** تا یک تماس صوتی برقرار کنید یا روی **ضربه بزنید** تا یک تماس تصویری برقرار کنید.



همچنین می توانید با شماره تلفن هایی که در **گزارشات، مورد علاقه ها و مخاطبین** فهرست شده است تماس بگیرید.



برقراری تماس از گزارش های تماس یا لیست مخاطبین

روی **گزارشات یا مخاطبین** ضربه بزنید و سپس یک مخاطب یا شماره تلفن را به سمت راست بکشید تا یک تماس بگیرید.

برای غیرفعال کردن تماس به وسیله ویژگی کشیدن یک نماد به سمت راست، روی **تنظیمات** ← **مخاطبین** ضربه بزنید و سپس **رفتن به تماس یا پیام** را از حالت انتخاب خارج کنید.

برقراری تماس بین المللی

روی صفحه کلید ضربه بزنید.

◀ مدل های دو سیم کارت: روی 0 ضربه بزنید و نگه دارید تا علامت + ظاهر شود. کد کشور، کد منطقه و شماره تلفن را وارد کرده و سپس روی  یا  ضربه بزنید.

برای مسدود کردن تماس های بین المللی خروجی، روی : — تنظیمات — تماس — تنظیمات دیگر — یک سیم کارت یا کارت USIM — محدودیت تماس ضربه بزنید. سپس یک نوع تماس را انتخاب کنید و تماس های بین المللی را علامت بزنید.

◀ مدل های یک سیم کارت: روی 0 ضربه بزنید و نگه دارید تا علامت + ظاهر شود. کد کشور، کد شهر و شماره تلفن را وارد کرده و سپس روی  ضربه بزنید.

برای مسدود کردن تماس های بین المللی خروجی، روی : — تنظیمات — تماس — تنظیمات دیگر — محدودیت تماس ضربه بزنید. سپس یک نوع تماس را انتخاب کنید و تماس های بین المللی را علامت بزنید.

دریافت تماس ها

پاسخگویی به تماس

وقتی با شما تماس گرفته می شود،  را به بیرون دایره بزرگ بکشید.



رد کردن یک تماس

وقتی با شما تماس گرفته می شود،  را به بیرون دایره بزرگ بکشید.

برای ارسال پیام بعد از رد کردن تماس، نوار پیام رد را به سمت بالا بکشید.

برای ایجاد چند پیام رد کردن مختلف، صفحه برنامه ها را باز کنید و روی : — تنظیمات — تماس — رد کردن تماس — تنظیم پیام های رد تماس — + ضربه بزنید.

تماس های بی پاسخ

اگر تماسی از دست رفت،  در نوار وضعیت ظاهر می شود. پانل اعلان ها را باز کنید تا فهرست تماس های از دست رفته را مشاهده کنید. همچنین می توانید در صفحه برنامه ها روی  گزارشات ضربه بزنید تا تماس های بی پاسخ را مشاهده نمایید.

گزینه های در طول تماس

در طی تماس صوتی

اقدامات زیر در دسترس هستند:

-  : میزان صدا را افزایش دهید.
 - **افز. تماس:** تماس دوم را شماره گیری کنید.
 - **صفحه کلید:** صفحه کلید را باز کنید.
 - **پایان مکالمه:** تماس فعلی را خاتمه دهید.
 - **بلندگو:** بلندگو را فعال یا غیرفعال کنید. هنگام استفاده از بلندگو، با میکروفون بالای دستگاه صحبت کنید و دستگاه را دور از گوش های تان نگه دارید.
 - **حالت سکوت:** میکروفون را خاموش کنید تا افراد نزدیک شما نتوانند صدای شما را بشنوند.
 - **بلوتوث:** اگر هدست بلوتوث به دستگاه وصل است، به آن وصل شوید.
- برای مشاهده گزینه های بیشتر، روی **ضربه بزنید**.
- هنگامی که برنامه های کاربردی را در حین مکالمه اجرا می کنید، یک پنجره باز شو برای صفحه تماس (📞) نمایان می شود. در حین استفاده از برنامه می توانید به مکالمه تلفنی خود ادامه دهید.
- برای جابجایی پنجره باز شو، آن را به محل دیگری بکشید.
- برای حذف پنجره باز شو، روی آن ضربه بزنید و نگه دارید و سپس روی **تایید** ضربه بزنید.
- برای بازگشت به صفحه تماس، روی پنجره باز شو ضربه بزنید.

در طی تماس تصویری

بر روی صفحه ضربه بزنید تا از گزینه های زیر استفاده کنید:

- **کلید تعویض:** بین دوربین جلو و دوربین پشت دستگاه جابجا شوید.
 - **حالت سکوت:** میکروفون را خاموش کنید تا افراد نزدیک شما نتوانند صدای شما را بشنوند.
 - **پایان مکالمه:** تماس فعلی را خاتمه دهید.
- برای مشاهده گزینه های بیشتر، روی **ضربه بزنید**.

مخاطبین

افزودن مخاطبین

جابجایی مخاطبین از سایر دستگاه‌ها

می‌توانید مخاطبین را از سایر دستگاه‌ها به دستگاه خود جابجا کنید. برای کسب اطلاعات بیشتر، به [انتقال داده از دستگاه قبلی شما](#) مراجعه کنید.

ایجاد مخاطبین به صورت دستی

۱ در صفحه برنامه ها، روی **مخاطبین** ← **مخاطبین** ضربه بزنید.

۲ روی **+** ضربه بزنید و اطلاعات مخاطب را وارد کنید.

• : یک تصویر اضافه کنید.

• **+** / **-**: یک فیلد اطلاعاتی مخاطب را اضافه کرده یا حذف کنید.

۳ روی **ذخیره** ضربه بزنید.

برای افزودن شماره تلفن به فهرست مخاطبین از صفحه **کلید**، روی **صفحه کلید** ضربه بزنید، شماره را وارد کرده و سپس روی **افزودن به مخاطبین** ضربه بزنید.

وارد کردن و صادر کردن مخاطبین

مخاطبین را از سایر سرویس های ذخیره سازی به دستگاه خود وارد کنید یا مخاطبین را از دستگاه به سرویس های ذخیره سازی صادر کنید.

در صفحه برنامه ها، روی **مخاطبین** ← **مخاطبین** ضربه بزنید.

روی **:** ← **تنظیمات** ← **مخاطبین** ← **ورود/صدور مخاطبین** ضربه بزنید و سپس یک گزینه ورود یا صدور را انتخاب کنید.

جستجوی مخاطبین

در صفحه برنامه ها، روی **مخاطبین** ← **مخاطبین** ضربه بزنید.

از یکی از روشهای جستجوی زیر استفاده کنید:

- به بالا یا پایین لیست مخاطبین بروید.
- یک انگشت خود را در راستای شاخص در سمت راست فهرست مخاطبین بکشید تا به سرعت در میان آن حرکت کنید.
- روی فیلد جستجو در بالای فهرست مخاطبین ضربه بزنید و شرایط جستجو را وارد کنید.

به محض انتخاب یک مخاطب، یکی از اقدامات زیر را انجام دهید:

- ★ : به فهرست مخاطبین مورد علاقه اضافه کنید.
- 📞 / 📧 : یک تماس صوتی یا تماس تصویری بگیرید.
- ✉️ : یک پیام بنویسید.
- 📧@ : یک ایمیل بنویسید.

افزودن میانبر مخاطبین به صفحه اصلی

برای مخاطبینی که بهطور مرتب با آنها مکالمه می کنید، میانبرهایی در صفحه اصلی اضافه کنید.

۱ در صفحه برنامه ها، روی **مخاطبین** ← **مخاطبین** ضربه بزنید.

۲ یک مخاطب انتخاب کنید.

۳ روی **+** افزودن میانبر به صفحه اصلی ضربه بزنید.

پیام‌ها و ایمیل

پیام‌ها

ارسال پیام

پیام‌های متنی (SMS) یا پیام‌های چند رسانه‌ای (MMS) ارسال کنید.

ممکن است در حالت رومینگ، برای ارسال یا دریافت پیام هزینه اضافی برای شما اعمال شود.



۱ در صفحه برنامه‌ها روی پیام‌ها ضربه بزنید.

۲ روی  ضربه بزنید.

۳ گیرندگان را اضافه کنید و یک پیام وارد کنید.

◀ مدل‌های دو سیم کارت:

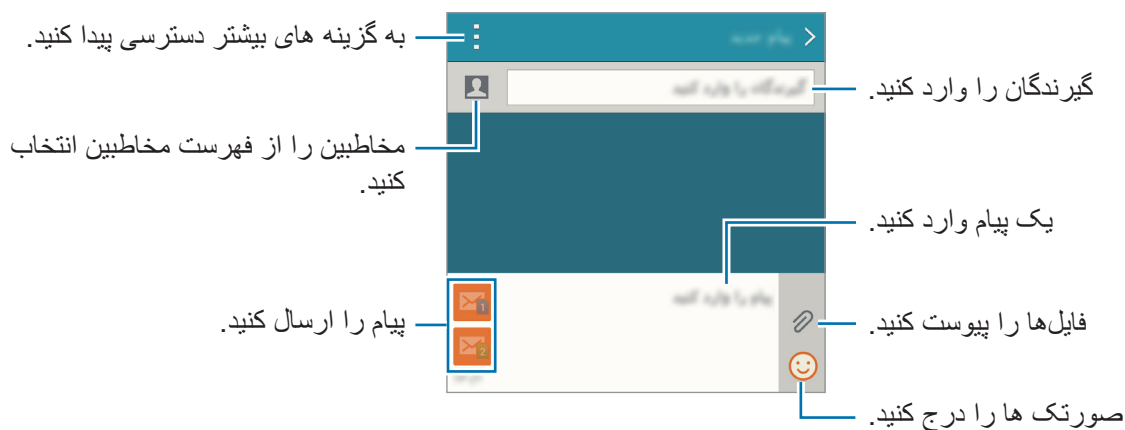

◀ مدل های یک سیم کارت:

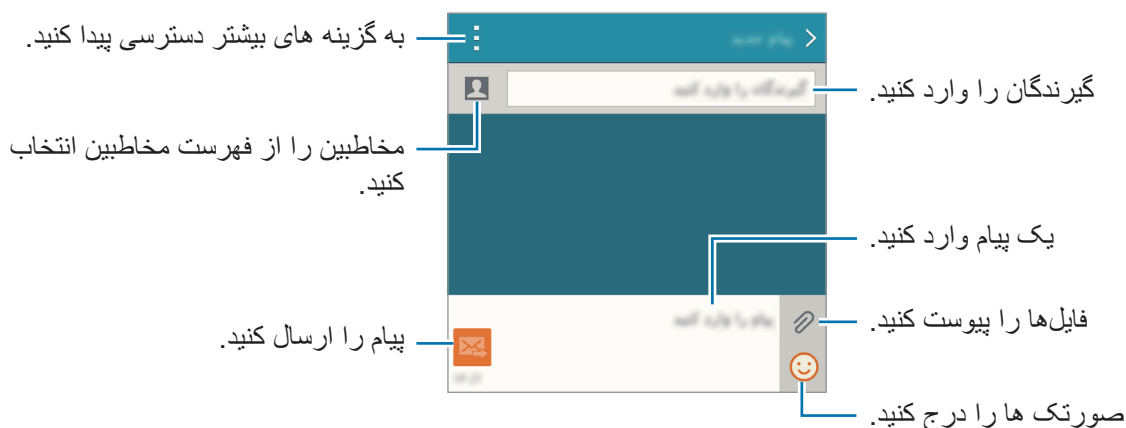

۴ ▶ **مدل های دو سیم کارت:** برای ارسال پیام، روی  یا  ضربه بزنید.

▶ **مدل های یک سیم کارت:** روی  برای ارسال پیام ضربه بزنید.

مشاهده پیام های ورودی

پیام های ورودی بر اساس مخاطبین در گروه های پیام ها دسته بندی می شوند. یک مخاطب را انتخاب کنید تا پیام های آن فرد را مشاهده کنید.

ممکن است در حالت رومینگ، برای ارسال یا دریافت پیام هزینه اضافی برای شما اعمال شود.



هنگامی که یک پیام را مشاهده می کنید، روی  ضربه بزنید تا گزینه های بیشتری را مشاهده کنید.

ایمیل

تنظیم اشتراک های ایمیل

در صفحه برنامه ها روی ایمیل ضربه بزنید.

برای اولین بار که ایمیل را باز می کنید، یک اشتراک ایمیل راه اندازی کنید.

نشانی و کلمه عبور ایمیل خود را وارد کنید. برای حساب ایمیل شخصی روی **بعدی** و برای حساب ایمیل شرکتی روی **تنظیم دستی** ضربه بزنید. پس از آن از دستورالعمل روی صفحه پیروی کنید تا تنظیم را تکمیل کنید.

برای راه اندازی اشتراک ایمیل دیگری، روی **≡** ← مدیریت اشتراک ها ← + ضربه بزنید.

اگر بیشتر از یک حساب ایمیل دارید، می توانید یکی را به عنوان پیش فرض تنظیم کنید. روی **≡** ← مدیریت اشتراک ها ← : تنظیم حساب پیش فرض ضربه بزنید.

ارسال ایمیل

در صفحه برنامه ها روی ایمیل ضربه بزنید.

روی **✉** در قسمت پایین صفحه ضربه بزنید تا پیامی را بنویسید.

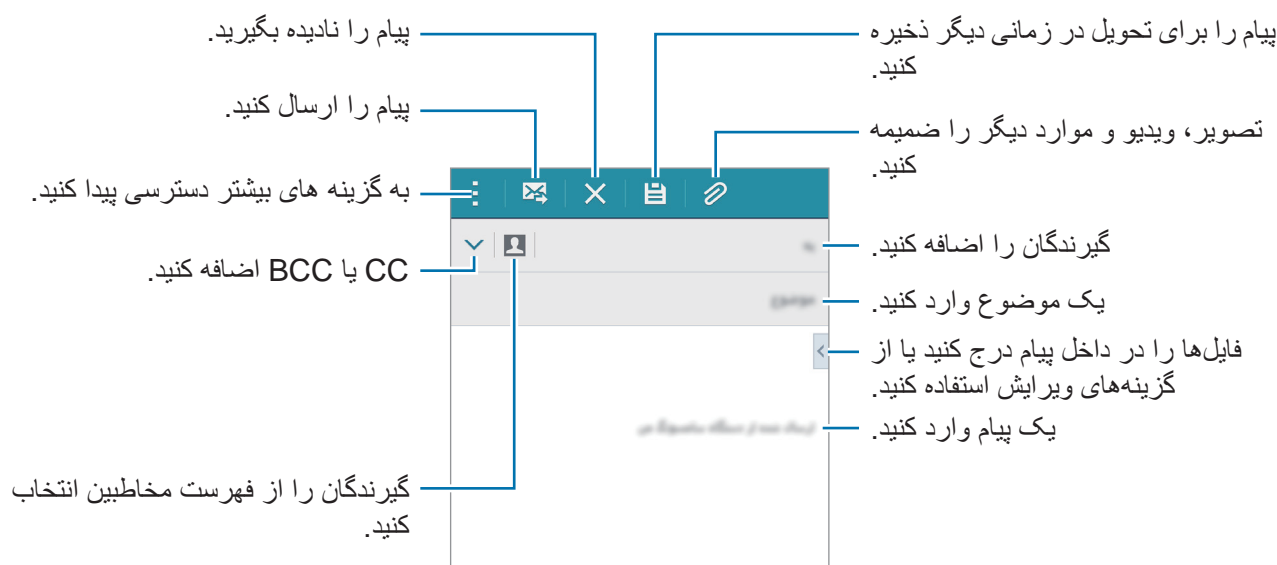

خواندن ایمیل

در صفحه برنامه ها روی ایمیل ضربه بزنید.

روی **≡** ضربه بزنید، یک اشتراک ایمیل برای استفاده انتخاب کنید تا پیام های تازه را دریافت کنید. برای دریافت دستی پیام های تازه، روی **↻** ضربه بزنید.



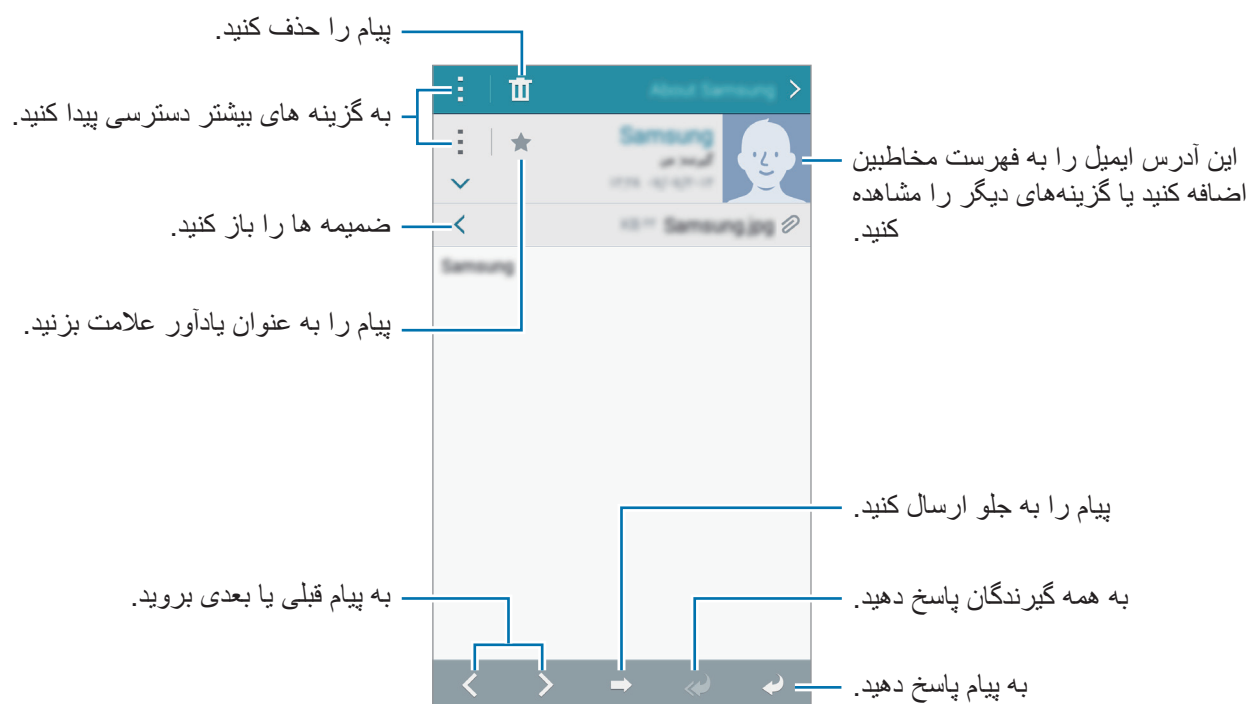

روی پیام ضربه بزنید تا بخوانید.



دوربین

تصویربرداری اصلی

عکس گرفتن یا ضبط ویدیو

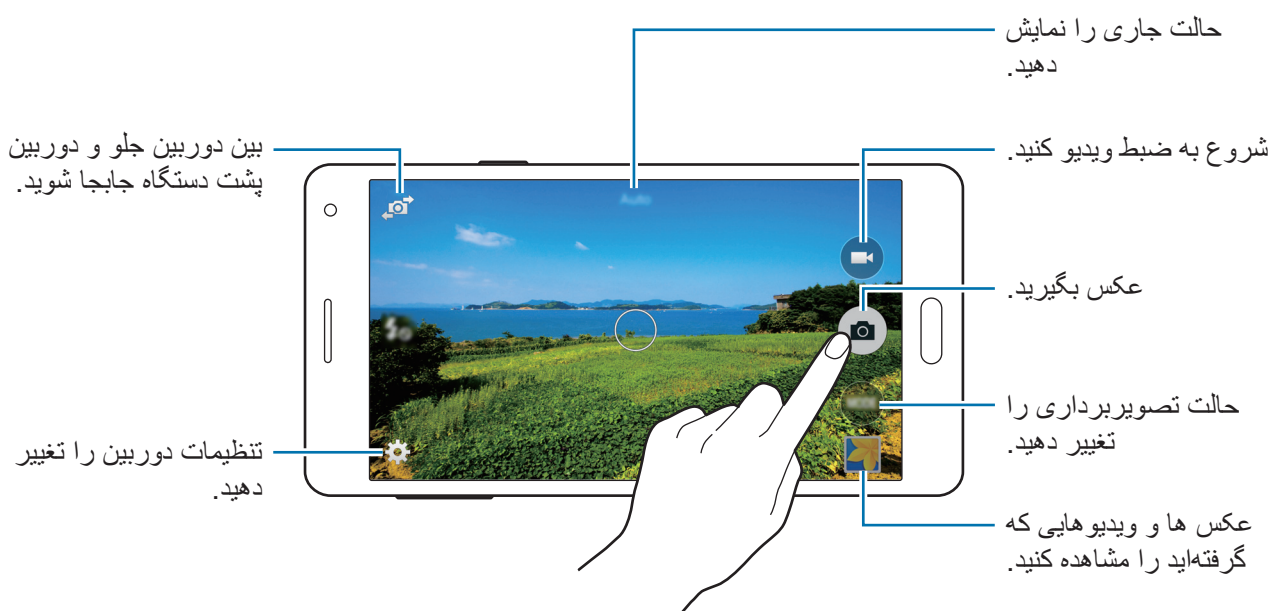

- ۱ در صفحه برنامه ها روی دوربین ضربه بزنید.
 - ۲ روی تصویر در صفحه پیش نمایش ضربه بزنید تا دوربین آنجا فوکوس کند.
 - ۳ برای گرفتن عکس، روی  و برای ضبط ویدیو، روی  ضربه بزنید.
- دو انگشت را (از هم) دور کنید تا بزرگنمایی شود و دو انگشت را به هم نزدیک کنید تا کوچک نمایی شود.
 - برای ضبط عکس از یک فیلم در هنگام ضبط کردن آن، روی  ضربه بزنید.
 - برای تغییر فوکوس هنگام ضبط ویدیو، روی جایی که می‌خواهید فوکوس کنید ضربه بزنید. برای فوکوس در مرکز صفحه، روی  ضربه بزنید.





- دوربین بطور خودکار وقتی استفاده نشود، بسته می شود.
- اطمینان حاصل کنید که لنز تمیز باشد. در غیر این صورت، ممکن است در برخی از حالت هایی که به وضوح بالا نیاز دارند دستگاه به درستی کار نکند.
- لنز دوربین جلو برای گرفتن عکس های زاویه باز مناسب است. ممکن است اعوجاج مختصری در عکس های زاویه باز ایجاد شود و این نشان دهنده وجود اشکال در کارایی دستگاه نیست.

اجرای دوربین در صفحه قفل

- برای گرفتن عکس سریع از لحظات خاص، دوربین را در صفحه قفل اجرا کنید.
- در صفحه قفل،  را به بیرون از دایره بزرگ بکشید. اگر  نشان داده نمی شود، صفحه برنامه را باز کنید و روی تنظیمات ← صفحه قفل، ضربه بزنید میانبر دوربین.



این ویژگی ممکن است بسته به ارائه دهنده سرویس یا منطقه شما، موجود نباشد.

آداب و رسوم دوربین

- بدون اجازه سایرین از آنها عکس نگیرید یا ویدیو ضبط نکنید.
- از ضبط عکس ها یا ویدیو هایی که از لحاظ قانونی مجاز نیستند خودداری کنید.
- از گرفتن عکس یا ضبط ویدیو هایی که باعث نقض حریم خصوصی دیگران می شود، خودداری کنید.

حالت‌های تصویربرداری

خودکار

برای اینکه دوربین بتواند محیط اطراف را ارزیابی کرده و حالت ایده‌آل را برای عکس تعیین کند، از این گزینه استفاده کنید.

در صفحه برنامه‌ها، روی **دوربین** ← **حالت** ← **خودکار** ضربه بزنید.

عکس خودکار

از این حالت برای گرفتن عکس از چهره خودتان با دوربین جلو استفاده کنید.

۱ در صفحه برنامه‌ها روی **دوربین** ضربه بزنید.

۲ برای استفاده از دوربین جلو روی  ضربه بزنید.

۳ روی **حالت** ← **عکس خودکار** ضربه بزنید.

۴ کف دستتان را به سمت صفحه دوربین بگیرید یا روی  ضربه بزنید تا از خودتان عکس بگیرید.

عکس خودکار عریض

از این حالت برای گرفتن عکسی عریض از چهره خودتان با دوربین جلو استفاده کنید. این دستگاه عکس را با  در گالری مشخص می‌کند.

۱ در صفحه برنامه‌ها روی **دوربین** ضربه بزنید.

۲ برای استفاده از دوربین جلو روی  ضربه بزنید.

۳ روی **حالت** ← **عکس خودکار عریض** ضربه بزنید.

۴ کف دستتان را به سمت صفحه دوربین بگیرید یا روی  ضربه بزنید تا از خودتان عکس بگیرید.

۵ به آهستگی دستگاه را به سمت چپ و سپس به راست بچرخانید تا عکس پانوراما بگیرید. این دستگاه عکس ها را در یک عکس پانورامای تکی ترکیب می کند.



- مطمئن شوید که کادر آبی درون پنجره نمایاب باشد.
- هنگامی که عکس عریض از خودتان می گیرید سوژه ها باید ثابت بمانند.
- وضوح تصویر ممکن است تحت تأثیر شرایط نور قرار بگیرد.
- بسته به شرایط تصویربرداری قسمت های بالا و پایین صفحه که در صفحه پیش نمایش نشان داده می شوند ممکن است از تصویر بریده شوند.
- برای اینکه بهترین نتایج را در اختیار داشته باشید، دستگاه را در دستتان بگیرید و دستتان را تا حدی که امکان دارد باز کنید.

با دوربین پشت

با استفاده از این حالت دوربین می تواند در هنگام گرفتن عکس از خودتان با کمک دوربین عقب به صورت خودکار چهره را شناسایی کرده و روی آن تمرکز کند.

۱ در صفحه برنامه ها، روی **دوربین** ← **حالت** ← **با دوربین پشت** ضربه بزنید.

۲ کادر را به محلی ببرید که چهره تان در آن قسمت قرار دارد و اندازه کادر را تنظیم کنید.

۳ دستگاه را به گونه ای قرار دهید که دوربین عقب به سمت صورتتان باشد. بعد از شناسایی چهره، دستگاه صدای بیپ پخش می کند. سپس دستگاه به صورت خودکار بعد از ۲ ثانیه عکس می گیرد.

پانوراما

از این حالت برای گرفتن عکسی که از چندین عکس کنار هم تشکیل شده استفاده کنید. این دستگاه عکس را با  در گالری مشخص می کند.

در صفحه برنامه ها، روی **دوربین** ← **حالت** ← **پانوراما** ضربه بزنید.



- برای گرفتن بهترین عکس، ترفندهای زیر را دنبال کنید:
- دوربین را در یک جهت به آهستگی حرکت دهید.
- در نمایاب دوربین تصویر را در داخل قاب نگه دارید.
- از گرفتن عکس هایی با پس زمینه نامشخص مانند آسمان خالی یا دیوار ساده خودداری کنید.

شب

از این حالت برای گرفتن عکس در شرایط کم‌نور، بدون استفاده از فلاش استفاده کنید.
در صفحه برنامه‌ها، روی **دوربین** ← **حالت** ← **شب** ضربه بزنید.

GIF متحرک

از این حالت برای ایجاد یک عکس متحرک با استفاده از چندین عکس ثابت استفاده کنید.
در صفحه برنامه‌ها، روی **دوربین** ← **حالت** ← **GIF متحرک** ضربه بزنید.

مدیریت حالت‌های تصویربرداری

حالت‌های تصویربرداری را انتخاب کنید تا در صفحه انتخاب حالت نمایان شوند.

۱ در صفحه برنامه‌ها، روی **دوربین** ← **حالت** ← **مدیریت حالت** ضربه بزنید.

۲ حالت‌های مورد نظر برای افزودن به لیست حالت‌ها را علامت بزنید.

- **آرایش چهره:** یک عکس با چهره درخشان شده بگیرید تا تصویر لطیف‌تر شود.
- **عکس و بیشتر:** چندین عکس بگیرید و با اعمال جلوه‌های مختلف با استفاده از حالت‌های گرفتن عکس، آنها را اصلاح کنید.
- **عکس متوالی:** چندین عکس از سوژه‌های متحرک بگیرید.
- **HDR (تون غنی):** گرفتن تصاویر با رنگ‌های غنی و بازتولید جزئیات حتی در مناطق تاریک و روشن.

دانلود حالت‌های گرفتن عکس

حالت‌های تصویربرداری بیشتری را از **GALAXY Apps** دانلود کنید.
در صفحه برنامه‌ها، روی **دوربین** ← **حالت** ← **بارگیری** ضربه بزنید.

تنظیمات دوربین

در صفحه برنامه‌ها روی **دوربین** ←  ضربه بزنید. همه گزینه‌های زیر در هر دو حالت عکسبرداری و فیلم برداری در دسترس نیستند.

-  : فلاش را فعال یا غیرفعال کنید.
 -  : دستگاه را تنظیم کنید تا با کمک دوربین جلو تعداد عکس‌های مورد نظر با فواصل زمانی از پیش تنظیم شده در هنگام عکسبرداری گرفته شوند.
 -  : از آن برای عکسبرداری تاخیری استفاده کنید.
 -  : یک جلوه فیلتری برای استفاده هنگام گرفتن عکس یا ضبط ویدیوها انتخاب کنید.
 -  : وضوح را انتخاب کنید. برای کیفیت بالاتر از وضوح بالاتر استفاده کنید. اما باعث اشغال بیشتر حافظه می‌شود.
- برای استفاده از گزینه‌های بیشتر روی ●●● ضربه بزنید.
- **عکس با کف دست:** دستگاه را تنظیم کنید تا کف دستتان را شناسایی کند و بتوانید از آن برای عکس گرفتن از خودتان استفاده کنید.
 - **آرایش چهره:** دستگاه را تنظیم کنید تا عکسی با چهره‌های روشن برای داشتن تصویرهایی ملایم‌تر گرفته شود.
 - **مقدار نوردهی:** مقدار نوردهی را تغییر دهید. مشخص کننده میزان نوری است که حسگر دوربین دریافت می‌کند. برای شرایط کم نور، از نوردهی بالاتر استفاده کنید.
 - **ISO:** یک مقدار ISO انتخاب کنید. این کار باعث کنترل حساسیت نور دوربین می‌شود. مقدار آن با معادل فیلم-دوربین اندازه‌گیری می‌شود. از مقادیر پایین برای اشیاء ساکن یا با اشیای نورانی استفاده کنید. مقادیر بالاتر برای اشیاء متحرک سریع یا اشیاء با نور کم است.
 - **تعادل سفیدی:** یک میزان تعادل سفیدی انتخاب کنید تا تصاویر طیف رنگی نزدیک به واقعی داشته باشند. این تنظیمات برای حالت‌های نوردهی خاص طراحی شده است. این تنظیمات مشابه طیف دما برای نوردهی تعادل سفیدی در دوربین‌های حرفه‌ای است.
 - **حالت‌های اندازه‌گیری:** یک روش نورسنجی را انتخاب کنید. نحوه محاسبه مقادیر نور را تعیین می‌کند. **مرکزی** نور پس زمینه را در وسط صحنه اندازه‌گیری می‌کند. **نقطه‌ای** میزان نور در یک نقطه مشخص را اندازه‌گیری می‌کند. **ماتریس** تمام صحنه را میانگین‌گیری می‌کند.
 - **برای عکس ضربه بزنید:** روی تصویر در صفحه پیش نمایش ضربه بزنید تا عکس گرفته شود.
 - **اندازه ویدیو:** یک وضوح را انتخاب کنید. برای کیفیت بالاتر از وضوح بالاتر استفاده کنید. اما باعث اشغال بیشتر حافظه می‌شود.
 - **حالت ضبط:** حالت ضبط را تغییر دهید.

- **برچسب های مکان:** دستگاه را تنظیم کنید تا برچسب مکان را به عکس متصل کند.
- برای افزایش سیگنال های GPS، در مکان هایی که ممکن است برای سیگنال مانعی وجود داشته باشد، مانند بین ساختمان ها یا در مناطق کم ارتفاع، یا در شرایط آب و هوایی نامساعد، از عکسبرداری خودداری کنید. 
- هنگامی که عکسی را همراه با برچسب مکان به اشتراک می گذارید، اطلاعات مکان ممکن است در معرض دید دیگران قرار بگیرد. برای جلوگیری از بروز این حالت، هنگامی که عکس را تماشا می کنید روی: ← **اطلاعات بیشتر** ←  و سپس روی ⊖ در مکان ضربه بزنید تا اطلاعات مکانتان حذف شود.
- **محل ذخیره:** مکان حافظه برای ذخیره کردن را انتخاب کنید.
- **ذخیره به صورت وارونه:** هنگامی که با دوربین جلو عکس می گیرید، تصویر را برای ایجاد یک تصویر آینه ای از صحنه اصلی برگردانید.
- **خطوط شطرنجی:** راهنماهای نمایاب را نشان می دهد تا به شما در ترکیب اشیا هنگام انتخاب سوژه ها کمک کند.
- **کنترل صدا:** دستگاه را تنظیم کنید تا با فرمان های صوتی، عکس بگیرد.
- **کلید میزان صدا:** برای استفاده از دکمه تنظیم صدا جهت کنترل عملکرد شاتر یا زوم، دستگاه را تنظیم کنید.
- **مرور عکس ها/ویدیوها:** دستگاه را تنظیم کنید که پس از گرفتن عکس ها یا ضبط ویدیوها، آنها را نمایش دهد.
- **بازنشانی تنظیمات:** تنظیمات دوربین را بازنشانی کنید.
- گزینه های موجود ممکن است بسته به حالت مورد استفاده متفاوت باشند. 

گالری

مشاهده محتوا در دستگاه

در صفحه برنامه‌ها، روی گالری ضربه بزنید و تصویر یا ویدیویی را انتخاب کنید.
فایل‌های فیلم، در تصویر کوچک پیش‌نمایش، نماد ▶ را نشان می‌دهند.
برای پنهان کردن یا نمایش نوار منو و پیش‌نمایش تصاویر کوچک، روی صفحه ضربه بزنید.

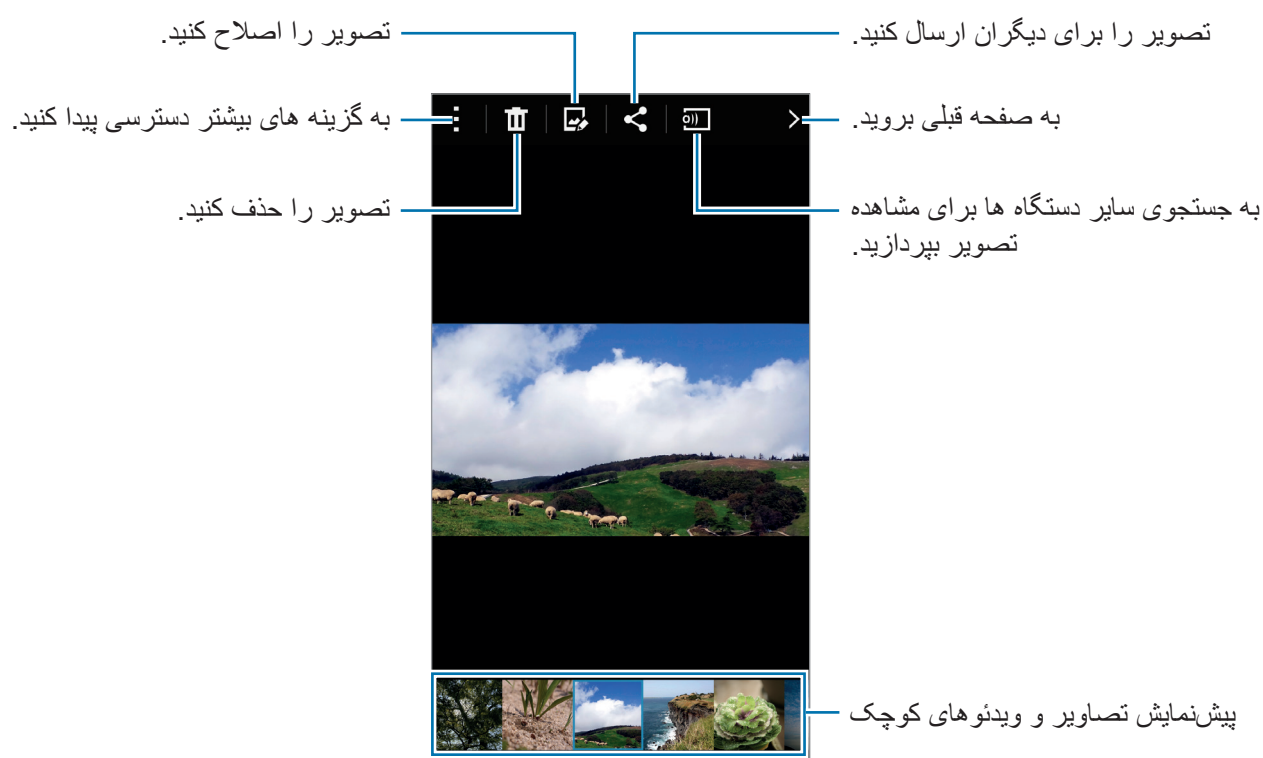

مشاهده محتوای ذخیره شده در دستگاه‌های دیگر

محتوای ذخیره شده در سایر دستگاه‌ها را جستجو کنید و آنها را در دستگاهتان ببینید.
در صفحه برنامه‌ها روی گالری ضربه بزنید.

دسترسی به محتوا در یک دستگاه ثبت شده

برای استفاده از این ویژگی، وارد اشتراک سامسونگ خود شوید.

در صفحه اصلی گالری روی  ضربه بزنید و سپس دستگاهی را در دستگاه‌های ثبت‌شده انتخاب کنید تا به محتوا دسترسی داشته باشید. می‌توانید محتوای موجود در دستگاه‌هایی که در Samsung Link ثبت شده‌اند را ببینید. برای کسب اطلاعات بیشتر، از link.samsung.com بازدید نمایید.

- مطمئن شوید که دستگاه‌های ثبت شده روشن بوده و به یک شبکه Wi-Fi یا تلفن همراه وصل باشد.
- هنگام دسترسی به محتوا از طریق شبکه تلفن همراه در دستگاه‌های دیگر ممکن است متحمل هزینه‌های اضافی شوید.



دسترسی به محتوا در یک دستگاه نزدیک

برای استفاده از این ویژگی در صفحه برنامه‌ها روی تنظیمات ← NFC و اشتراک‌گذاری (اتصال و اشتراک‌گذاری) ← دستگاه‌های نزدیک و سپس روی دستگاه‌های نزدیک ضربه بزنید تا فعال شود. برای اطلاع از تنظیمات بیشتر، به دستگاه‌های نزدیک مراجعه کنید.

در صفحه اصلی گالری روی  ضربه بزنید و سپس دستگاهی را در دستگاه‌های نزدیک انتخاب کنید تا به محتوا دسترسی داشته باشید. محتوای موجود در دستگاه‌هایی که ویژگی اشتراک‌گذاری محتوا دارند را مشاهده کنید.

کمک ایمنی

حالت اضطراری

درباره حالت اضطراری

از این حالت برای افزایش زمان آماده به کار دستگاه در زمانی که شما در وضعیت اضطراری هستید استفاده کنید. هنگامی که این حالت فعال می‌شود، با محدود شدن برخی از ویژگی‌ها، روشنایی صفحه و مصرف باتری کاهش می‌یابد. همچنین می‌توانید فلاش را روشن کنید، صدای هشدارها را پخش کنید و اطلاعات مکان خود را در یک پیام به سایرین ارسال کنید.

فعال‌سازی حالت اضطراری

دکمه روشن-خاموش را فشار داده و نگه دارید و سپس روی **حالت اضطراری** ضربه بزنید. همچنین می‌توانید در صفحه برنامه‌ها، روی **تنظیمات** ← **کمک ایمنی** ← **حالت اضطراری** و سپس روی **کلید حالت اضطراری** ضربه بزنید تا آن را فعال کنید.



حداکثر زمان تخمینی آماده به کار، نشان دهنده زمان باقیمانده ای است که اگر دستگاه استفاده نشود، طول می‌کشد تا باتری به طور کامل تخلیه شود. زمان آماده به کار ممکن است بسته به تنظیمات دستگاه تان و شرایط کارکرد متفاوت باشد.



غیرفعال سازی حالت اضطراری

برای غیرفعال کردن حالت اضطراری، دکمه روشن-خاموش را فشار داده و نگه دارید و سپس روی **حالت اضطراری** ضربه بزنید. همچنین می توانید روی **غیرفعال کردن حالت اضطراری** ضربه بزنید. حالت اضطراری غیرفعال می شود.

پیام کمک

درباره پیام کمک

می توانید مخاطبینی را به صورت ازپیش تعیین شده برای ارسال پیام در حالت اضطراری تنظیم کنید. با سه بار فشردن سریع دکمه روشن-خاموش، به مخاطبین اصلی پیام ارسال کنید. در صفحه برنامه ها، روی **تنظیمات** ← **کمک ایمنی** ضربه بزنید.

افزودن مخاطبین اصلی

- ۱ در صفحه برنامه ها، روی **تنظیمات** ← **کمک ایمنی** ضربه بزنید.
- ۲ روی **مدیریت مخاطبین اصلی** ← **ایجاد مخاطب اصلی** ضربه بزنید.
- ۳ روی **جدید** ضربه بزنید و اطلاعات مخاطب را وارد کنید یا روی **انتخاب از مخاطبین** ضربه بزنید تا مخاطب موجود را به عنوان مخاطب اصلی اضافه کنید.

تنظیم پیام های کمکی

در صفحه برنامه ها، روی **تنظیمات** ← **کمک ایمنی** ← **ارسال پیام کمک** ضربه بزنید و سپس روی **کلید ارسال پیام کمک** ضربه بزنید تا فعال شود. محتوای پیام های کمک را انتخاب کنید.

ارسال پیام های کمک

در وضعیت اضطراری، دکمه روشن-خاموش را سه بار به سرعت فشار دهید. دستگاه پیام ها را برای مخاطبین اصلی شما ارسال می کند. پیام ها شامل اطلاعات مکان شما هستند.

برنامه‌ها و ویژگی‌های مفید

S Finder

از این برنامه برای جستجوی محتوای دستگاه استفاده کنید. می‌توانید فیلترهای مختلفی را اعمال کنید و سابقه جستجو را مشاهده نمایید.

پانل اعلان‌ها را باز کنید و روی **S Finder** ضربه بزنید.

جستجوی محتوا

روی فیلد جستجو ضربه بزنید و یک کلیدواژه وارد کنید یا روی  ضربه بزنید و کلیدواژه را بگویید.

برای دسترسی به نتایج دقیق‌تر، روی فیلترها در زیر فیلد جستجو ضربه بزنید.

می‌توانید پارامترهای جستجو را با استفاده از فیلترهای موجود تنظیم کنید یا طبقه‌بندی‌های جستجو را انتخاب کنید.
روی **تنظیمات** ← **انتخاب دسته جستجو** ضربه بزنید.

تقویم

ایجاد رویداد یا وظیفه

۱ در صفحه برنامه‌ها، روی **تقویم** ضربه بزنید.

۲ روی **+** ضربه بزنید. همچنین می‌توانید یک تاریخ بدون رویداد یا وظیفه را انتخاب کنید و دوباره روی تاریخ ضربه بزنید.

اگر تاریخ قبلاً رویدادها یا وظیفه‌ها را در خود ذخیره کرده است، روی تاریخ و **+** ضربه بزنید.

۳ رویداد یا وظیفه را انتخاب کنید و جزئیات را وارد نمایید.

• **افزودن رویداد:** یک تاریخ شروع و پایان برای رویداد تنظیم کنید. می‌توانید یک تکرار اختیاری تنظیم کنید.

• **افزودن وظیفه:** کاری را برای انجام دادن در تاریخ خاصی اضافه کنید. می‌توانید یک اولویت اختیاری تنظیم کنید.

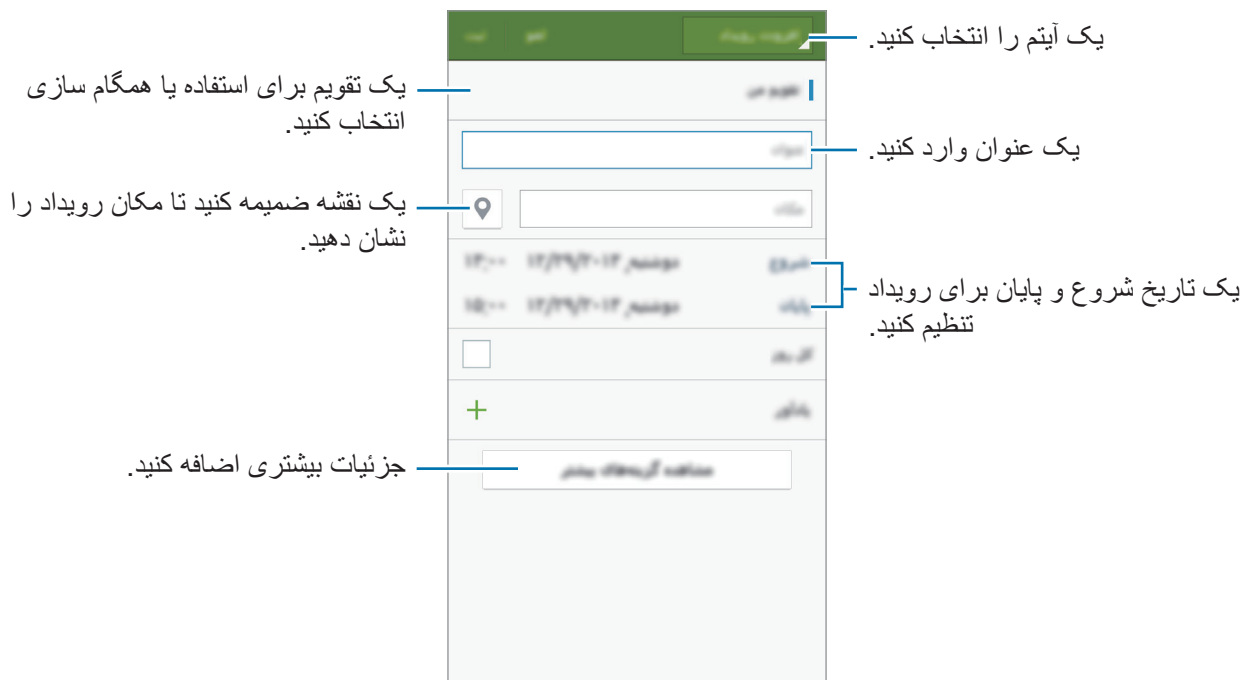

۴ برای ذخیره رویداد یا وظیفه، روی **ثبت** ضربه بزنید.

همگام‌سازی رویدادها و وظیفه‌ها با حساب‌ها

در صفحه برنامه‌ها، روی **تقویم** ضربه بزنید.

برای همگام‌سازی رویداد و وظایف با حساب‌های خود، روی **← اکنون همگام شود** ضربه بزنید.

برای افزودن اشتراک جهت همگام‌سازی، روی **← تقویم‌ها** → افزودن حساب ضربه بزنید. سپس یک حساب را برای همگام‌سازی انتخاب کرده و به سیستم آن وارد شوید. هنگامی که یک حساب اضافه می‌شود، یک دایره سبز رنگ در کنار نام حساب نمایش داده می‌شود.

برای تغییر گزینه همگام‌سازی یک حساب، در صفحه برنامه‌های کاربردی، روی **تنظیمات** → حساب‌ها ضربه بزنید و سپس یک سرویس حساب را انتخاب کنید.

S Voice

درباره S Voice

از این برنامه برای صدور فرمان صوتی به دستگاه به منظور اجرای ویژگی‌های مختلف استفاده کنید. در صفحه برنامه‌ها روی **S Voice** ضربه بزنید. به جای آن، دکمه صفحه اصلی را دوبار فشار دهید. برای غیرفعال کردن دسترسی، دکمه صفحه اصلی را فشار دهید، روی **Settings** ← ضربه بزنید و سپس انتخاب **Open via the home key** را لغو کنید.



این برنامه کاربردی ممکن است بسته به ارائه دهنده سرویس یا منطقه شما، موجود نباشد.

تنظیم زبان

روی **Settings** ← **Language** ضربه بزنید و سپس یک زبان را انتخاب کنید. زبان انتخابی فقط در مورد **S Voice** اعمال می‌شود و در مورد زبان نمایش داده شده در دستگاه اعمال نمی‌شود.



استفاده از S Voice

هنگامی که **S Voice** را اجرا می‌کنید، دستگاه تشخیص صدا را اجرا کرده و نماد میکروفون قرمز رنگ می‌شود. یک فرمان صوتی صادر کنید. اگر یک فرمان صادر کنید و دستگاه آن را تشخیص دهد، نماد میکروفون در پایین صفحه شروع به چشمک زدن به رنگ سبز می‌کند. سپس دستگاه فرمان را اجرا می‌کند.

نکته‌هایی برای تشخیص بهتر صدا:

- واضح صحبت کنید.
- در مکانهای خلوت صحبت کنید.
- از کلمات توهین آمیز یا عامیانه استفاده نکنید.
- از صحبت با لهجه پرهیز کنید.

دستگاه ممکن است دستورات شما را شناسایی نکند یا بسته به سروصدای اطراف یا نحوه صحبت شما، دستورات ناخواسته را اجرا کند.

بیدار کردن S Voice در حالت آماده به کار

اگر S Voice برای مدتی استفاده نشود، به صورت خودکار به حالت آماده به کار جابجا می‌شود. روی نماد میکروفون ضربه بزنید یا به دستگاه بگویید “Hi Galaxy” تا تشخیص صدا ادامه یابد.

تغییر دادن فرمان بیدارباش

می‌توانید فرمان بیدارباش را از “Hi Galaxy” به فرمان دیگری تغییر دهید. از فرمان بیدارباش برای اجرای S Voice هنگامی که دستگاه در حالت آماده به کار قرار دارد استفاده می‌شود.

روی **Settings** ← **Voice wake-up** ← **Set wake-up command** ضربه بزنید.

اینترنت

۱ در صفحه برنامه‌ها روی **اینترنت** ضربه بزنید.

۲ روی قسمت آدرس ضربه بزنید. برای تغییر دادن موتور جستجو، روی نماد موتور جستجو در کنار قسمت آدرس وب ضربه بزنید.

۳ آدرس وب یا یک کلید واژه را وارد کنید و سپس روی **برو** ضربه بزنید. برای مشاهده نوار ابزارها، انگشت خود را روی صفحه به آرامی به سمت پایین بکشید.

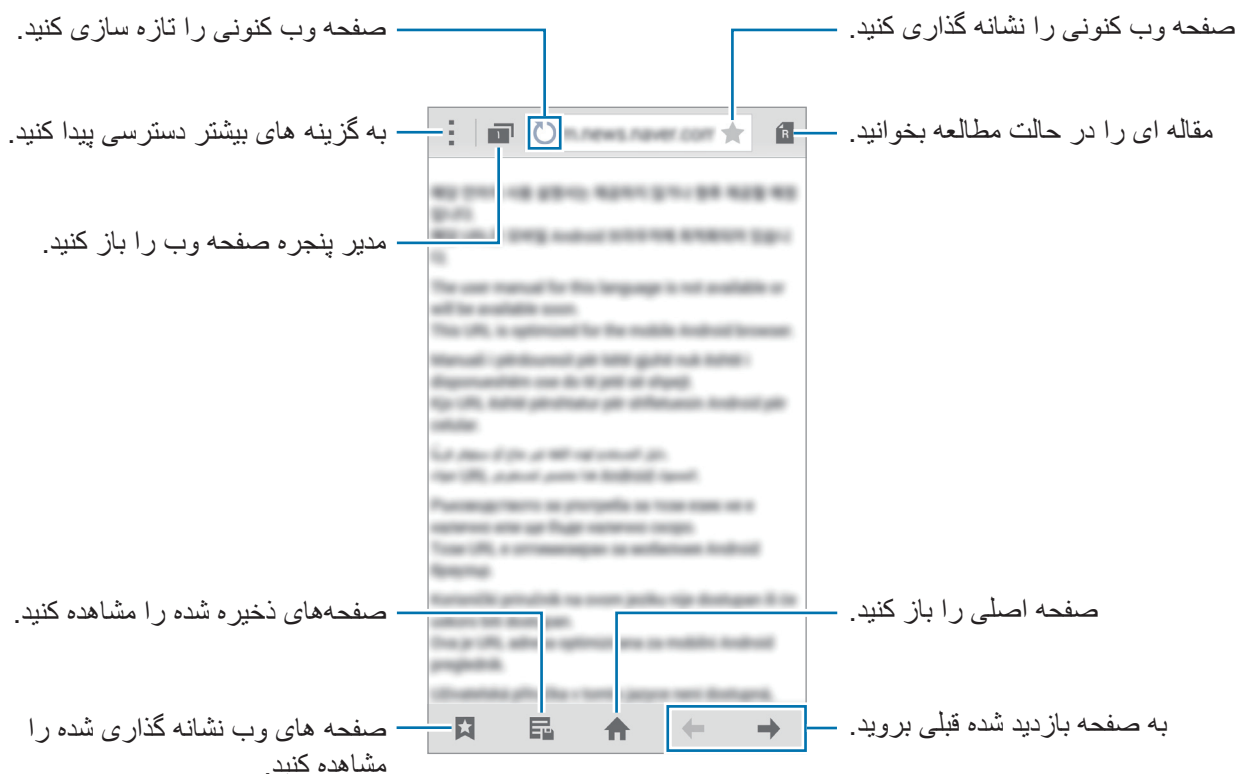

موزیک

پخش موسیقی

در صفحه برنامه ها روی **موزیک** ضربه بزنید.

یک طبقه بندی موسیقی انتخاب کنید و سپس یک موسیقی را برای پخش انتخاب کنید.

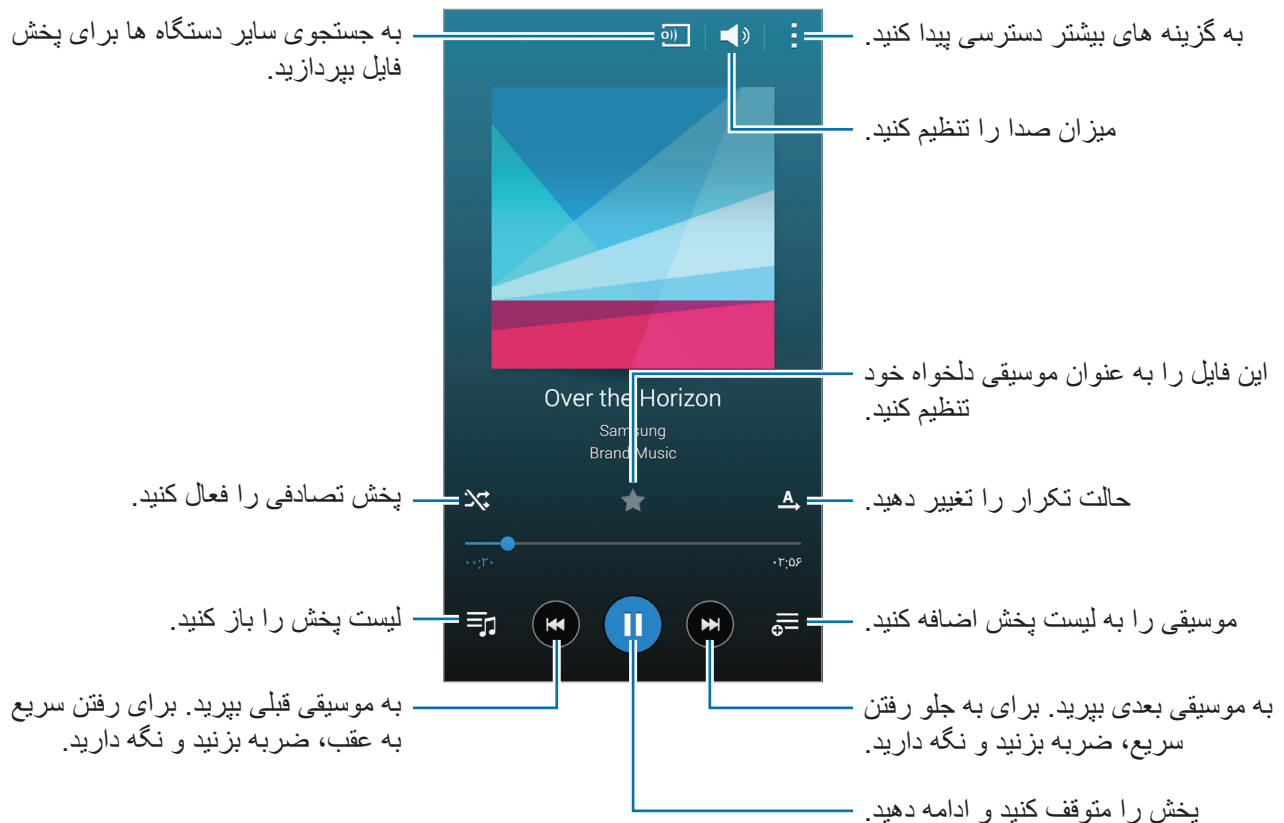

برای گوش دادن به آهنگ ها با میزان صدای یکسان، روی **تنظیمات** ضربه بزنید و سپس **حجم صدای هوشمند** را علامت بزنید.

وقتی **حجم صدای هوشمند** فعال است، میزان صدا ممکن است بالاتر از درجه صدای دستگاه باشد. برای پیشگیری از اینکه بطور طولانی مدت در معرض صداهای بلند باشید تا به شنوایی شما آسیب وارد نشد، احتیاط کنید.



حجم صدای هوشمند ممکن است برای برخی از فایل ها فعال نباشد.



برای تنظیم صدای دلخواه هنگام گوش دادن به موسیقی با هدست روی **تنظیمات** ← **Adapt Sound** ← روشن ضربه بزنید.

هنگامی که این گزینه را برای اولین بار فعال می‌کنید، روی شروع ضربه بزنید تا صدا را تنظیم کنید. دستگاه مجموعه ای از آزمایش های صدا را برای تنظیم سطح صدا انجام داده و شروع به پخش بیپ می‌کند. اگر بیپ را می‌شنوید، روی **بله** یا اگر نمی‌شنوید، روی **خیر** ضربه بزنید. این مرحله را برای هر آزمایش تکرار کنید تا تنظیم صدا به پایان برسد. سپس صدای موسیقی را علامت بزنید و روی تمام ضربه بزنید تا این گزینه را برای زمان گوش دادن به موسیقی اعمال کنید.



هنگامی که میزان صدا را تا سطح ۱۴ یا بالاتر افزایش می‌دهید، گزینه تطبیق صدا در مورد پخش موسیقی اعمال نمی‌شود. اگر میزان صدا را تا سطح ۱۳ یا کمتر کاهش دهید، این گزینه دوباره اعمال می‌شود.

پخش موسیقی ذخیره شده در دستگاه‌های دیگر

به جستجوی موسیقی ذخیره شده در سایر دستگاه‌ها بپردازید و آن را در دستگاه خود پخش کنید. در صفحه برنامه ها روی **موزیک** ضربه بزنید.

دسترسی به موسیقی در یک دستگاه ثبت شده

برای استفاده از این ویژگی، وارد اشتراک سامسونگ خود شوید.

در صفحه اصلی موسیقی روی **دستگاه ها** ضربه بزنید و یک دستگاه را از **دستگاه‌های ثبت شده** انتخاب کنید تا به موسیقی دسترسی پیدا کرده و آن را پخش کنید. می‌توانید موسیقی دستگاه‌های دیگر که در Samsung Link ثبت شده اند را پخش کنید. برای کسب اطلاعات بیشتر، از link.samsung.com بازدید نمایید.



- مطمئن شوید که دستگاه‌های ثبت شده روشن بوده و به یک شبکه Wi-Fi یا تلفن همراه وصل باشد.
- هنگام دسترسی به محتوا از طریق شبکه تلفن همراه در دستگاه‌های دیگر ممکن است متحمل هزینه‌های اضافی شوید.

دسترسی به موسیقی در یک دستگاه پیرامونی

برای استفاده از این ویژگی در صفحه برنامه ها روی **تنظیمات** ← **NFC** و **اشتراک‌گذاری (اتصال و اشتراک گذاری)** ← **دستگاه های نزدیک** و سپس روی **دستگاه های نزدیک** ضربه بزنید تا فعال شود. برای اطلاع از تنظیمات بیشتر، به **دستگاه های نزدیک** مراجعه کنید.

در صفحه اصلی موسیقی روی **دستگاه ها** ضربه بزنید و یک دستگاه را از **دستگاه های نزدیک** انتخاب کنید تا به موسیقی دسترسی پیدا کرده و آن را پخش کنید. با فعال کردن ویژگی اشتراک‌گذاری محتوا می‌توانید آهنگ روی دستگاه‌های دیگر را پخش کنید.

ویدئو

پخش فیلمها

در صفحه برنامه ها روی ویدئو ضربه بزنید.

یک فیلم را برای پخش انتخاب کنید.

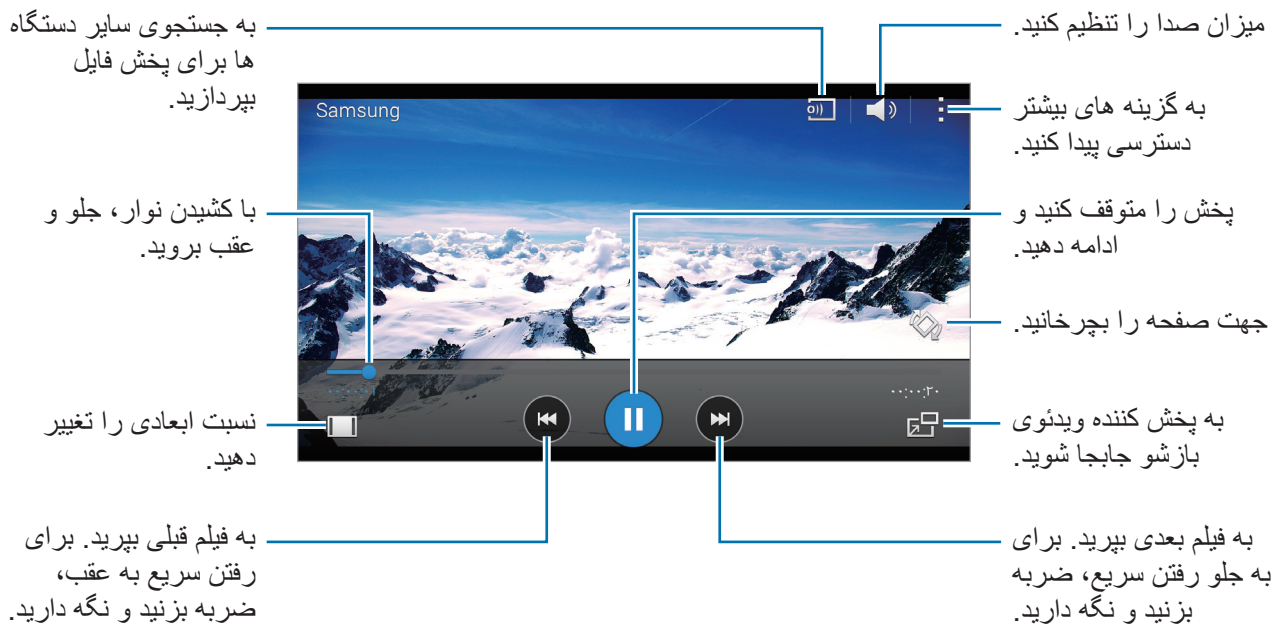

برای سفارشی کردن محل صفحه کنترل، در حین پخش، روی **تنظیمات** ضربه بزنید و سپس **کنترل کننده کوچک** را علامت بزنید و سپس روی **بسته** ضربه بزنید. سپس روی **یا** ضربه بزنید تا صفحه کنترل به یک طرف صفحه جابجا شود.

این ویژگی فقط در جهت افقی قابل استفاده است.



پخش فیلم‌های ذخیره شده در دستگاه‌های دیگر

به جستجوی ویدیوهای ذخیره شده در سایر دستگاه‌ها بپردازید و آنها را در دستگاه خود پخش کنید.
در صفحه برنامه ها روی ویدئو ضربه بزنید.

دسترسی به یک فیلم در یک دستگاه ثبت شده

برای استفاده از این ویژگی، وارد اشتراک سامسونگ خود شوید.

در صفحه اصلی ویدیو روی **دستگاه ها** ضربه بزنید و یک دستگاه را از **دستگاه‌های ثبت‌شده** انتخاب کنید تا به ویدیو دسترسی پیدا کرده و آن را پخش کنید. می‌توانید فیلم دستگاه‌های دیگر که در Samsung Link ثبت شده‌اند را پخش کنید. برای کسب اطلاعات بیشتر، از link.samsung.com بازدید نمایید.



- مطمئن شوید که دستگاه‌های ثبت شده روشن بوده و به یک شبکه Wi-Fi یا تلفن همراه وصل باشد.
- هنگام دسترسی به محتوا از طریق شبکه تلفن همراه در دستگاه‌های دیگر ممکن است متحمل هزینه‌های اضافی شوید.

دسترسی به یک فیلم در یک دستگاه پیرامونی

برای استفاده از این ویژگی در صفحه برنامه ها روی **تنظیمات** ← **NFC** و **اشتراک‌گذاری (اتصال و اشتراک گذاری)** ← **دستگاه های نزدیک** و سپس روی **دستگاه های نزدیک** ضربه بزنید تا فعال شود. برای اطلاع از تنظیمات بیشتر، به **دستگاه های نزدیک** مراجعه کنید.

در صفحه اصلی ویدیو روی **دستگاه ها** ضربه بزنید و یک دستگاه را از **دستگاه‌های نزدیک** انتخاب کنید تا به ویدیو دسترسی پیدا کرده و آن را پخش کنید. با فعال کردن ویژگی اشتراک‌گذاری محتوا می‌توانید فیلم دستگاه‌های دیگر را پخش کنید.

ساعت

هشدار

در صفحه برنامه‌ها، روی **ساعت** ← **هشدار** ضربه بزنید.

تنظیم هشدار

روی **+** در فهرست هشدارها ضربه بزنید، یک زمان هشدار را تنظیم کنید، روزهای تکرار هشدار را انتخاب کنید، سایر گزینه‌های مختلف هشدار را تنظیم کنید و سپس روی **ذخیره** ضربه بزنید. برای فعال سازی یا غیرفعال سازی هشدارها، روی  در کنار هشدار موجود در فهرست هشدارها ضربه بزنید.

- **چرت:** یک فاصله زمانی و تعداد دفعات تکرار یک هشدار پس از زمان از پیش تنظیم شده را تنظیم کنید.
- **هشدار هوشمند:** یک زمان و زنگ برای هشدار هوشمند تنظیم کنید. چند دقیقه پیش از به صدا درآمدن هشدار از پیش تعیین شده در زمان مشخص، هشدار هوشمند با میزان صدای کم شروع می شود. میزان صدای هشدار هوشمند به تدریج افزایش می یابد تا زمانی که آن را خاموش کنید یا هشدار از پیش تعیین شده به صدا درآید.

متوقف سازی هشدار

× را به بیرون از دایره بزرگ بکشید تا هشدار متوقف شود. اگر قبلاً گزینه تعویق را فعال کرده‌اید، **ZZ** را در خارج از دایره بزرگ بکشید تا هشدار پس از یک مدت زمان مشخص تکرار شود.

حذف هشدارها

روی **:** ← **انتخاب** ضربه بزنید، هشدارها را انتخاب کنید و سپس روی  ضربه بزنید.

ساعت جهانی

در صفحه برنامه ها، روی **ساعت** ← **ساعت جهانی** ضربه بزنید.

ایجاد ساعت

یک نام شهر را وارد یا شهری را از لیست شهرهای جهان انتخاب کنید؛ و سپس روی **+** ضربه بزنید.
برای اعمال زمان تابستانی، روی **≡** ضربه بزنید، روی یک ساعت ضربه بزنید و نگه دارید، و سپس روی **⌚** ضربه بزنید.

حذف ساعتها

روی **:** ← **انتخاب** ضربه بزنید، ساعتها را انتخاب کنید و سپس روی **⌵** ضربه بزنید.



کرونومتر

در صفحه برنامه ها، روی **ساعت** ← **کرونومتر** ضربه بزنید.
برای شروع یک رویداد، روی **شروع** ضربه بزنید. روی **رکوردها** ضربه بزنید تا زمان دور را ثبت کنید.
برای متوقف کردن زمان، روی **توقف** ضربه بزنید. برای پاک کردن دورها، روی **تنظیم مجدد** ضربه بزنید.

زمان سنج

در صفحه برنامه ها، روی **ساعت** ← **زمان سنج** ضربه بزنید.
مدت زمان را تنظیم کرده و سپس روی **شروع** ضربه بزنید.
وقتی تایمر خاموش شد، **×** را به بیرون دایره بزرگ بکشید.

ماشین حساب



از این برنامه برای محاسبات ساده یا پیچیده استفاده کنید.
در صفحه برنامه ها روی ماشین حساب ضربه بزنید.
برای استفاده از ماشین حساب علمی، دستگاه را بچرخانید تا به حالت نمای افقی شود. اگر چرخش صفحه غیرفعال شده است، روی **ماشین حساب علمی** ضربه بزنید.
برای مشاهده تاریخچه ماشین حساب، روی  ضربه بزنید تا صفحه کلید مخفی گردد.
برای پاک کردن تاریخچه، روی  **پاک کردن تاریخچه** ضربه بزنید.

یادداشت

از این برنامه برای ایجاد یادداشت‌ها و طبقه‌بندی آن‌ها استفاده کنید.
در صفحه برنامه ها روی یادداشت ضربه بزنید.

نوشتن یادداشت

روی **+** در فهرست یادداشت ها ضربه بزنید و یک یادداشت وارد کنید. در حین ایجاد یک یادداشت، از گزینه های زیر استفاده کنید:

-  : ایجاد یا تنظیم یک طبقه بندی.
-  : درج تصاویر.
-  : ضبط صدا برای درج کردن.

برای ذخیره یادداشت، روی **ثبت** ضربه بزنید.
برای ویرایش یک یادداشت، روی یادداشت ضربه بزنید و سپس روی محتوای یادداشت ضربه بزنید.

جستجوی یادداشت ها

روی **Q** فهرست یادداشت ها ضربه بزنید و یک کلید واژه برای جستجوی یادداشت هایی که حاوی این کلید واژه اند وارد کنید.

ضبط صدا

ضبط کردن یادداشت های صوتی

در صفحه برنامه ها روی **ضبط صدا** ضربه بزنید.

روی  ضربه بزنید تا ضبط آغاز شود. مستقیماً به طرف میکروفن صحبت کنید. روی  ضربه بزنید تا ضبط متوقف شود. برای لغو ضبط روی  ضربه بزنید. روی  ضربه بزنید تا ضبط تمام شود.

درحین ضبط یادداشت صوتی، روی  ضربه بزنید تا یک نشانه را درج کنید.

به گزینه های بیشتر دسترسی پیدا کنید.



برای تنظیم دستگاه به منظور حذف نویز پس زمینه، روی  تنظیمات ضربه بزنید و سپس **کاهش نویز** را تیک بزنید.

پخش کردن یادداشت های صوتی

- در صفحه برنامه ها روی **ضبط صدا** ضربه بزنید.
- روی **≡** ضربه بزنید و یک یادداشت صوتی را برای پخش انتخاب کنید.
- ✂ : یادداشت صوتی را برش دهید.
 - AB : قسمتی از یادداشت صوتی را برای پخش تکراری تنظیم کنید.
 - x1.0 : سرعت پخش را تنظیم کنید.
 - 🔊 : از یک بخش ساکت و بدون صدا در یادداشت صوتی رد شوید.
 - ★ : نشانه‌هایی را در یادداشت صوتی بگذارید.
 - ⏮ / ⏪ : پخش را متوقف کنید یا ادامه دهید.
 - ⏮ / ⏪ : به یادداشت صوتی قبلی یا بعدی پرش کنید.

Dropbox

از این برنامه برای ذخیره فایلها و اشتراک آنها با دیگران از طریق حافظه ذخیره ابری Dropbox استفاده کنید. وقتی که فایل های خود را در Dropbox ذخیره می کنید، دستگاه شما به صورت خودکار با سرور وب و هر دستگاه دیگری که Dropbox در آن نصب شده باشد، همگام می شود.



این برنامه کاربردی ممکن است بسته به ارائه دهنده سرویس یا منطقه شما، موجود نباشد.

در صفحه برنامه ها روی **Dropbox** ضربه بزنید.

هنگام راه اندازی این برنامه برای اولین بار یا شروع مجدد آن پس از انجام بازنشانی به داده های کارخانه، دستورالعمل های روی صفحه را برای تکمیل راه اندازی دنبال کنید.

از عملکردهای زیر استفاده کنید:

- 📁 : بارگذاری یا باز کردن فایل ها. روی **Upload here** ← ضربه بزنید تا فایل ها بارگذاری شوند.
- 🖼 : مشاهده عکس ها یا فیلم های بارگذاری شده. روی ☒ ضربه بزنید تا فایل ها را به اشتراک بگذارید، حذف کنید یا آلبوم ها را ایجاد نمایید.
- ★ : باز کردن فایل ها در فهرست علاقمندی ها.
- 🔔 : مشاهده اعلان ها.

Flipboard

از این برنامه برای مشاهده اخبار و به‌روزرسانی‌های اجتماعی زنده با یک قالب مجله شخصی شده استفاده کنید. در صفحه برنامه‌ها روی **Flipboard** ضربه بزنید.

این برنامه کاربردی ممکن است بسته به ارائه دهنده سرویس یا منطقه شما، موجود نباشد.



هنگام راه‌اندازی این برنامه برای اولین بار یا شروع مجدد آن پس از انجام بازنشانی به داده‌های کارخانه، دستورالعمل‌های روی صفحه را برای تکمیل راه‌اندازی دنبال کنید. در صفحه اصلی Flipboard، از بین مقالات خبری مختلف و اشتراک‌ها انتخاب کنید.

رادیو



گوش دادن به رادیوی «اف ام»

در صفحه برنامه‌ها روی **رادیو** ضربه بزنید.

قبل از شروع استفاده از این برنامه، باید یک گوشی متصل کنید که به عنوان آنتن رادیو عمل می‌کند.

رادیوی «اف ام» وقتی برای اولین بار اجرا می‌شود، ایستگاه‌های موجود را بطور خودکار اسکن کرده و ذخیره می‌کند.



روی  ضربه بزنید تا رادیوی «اف ام» را روشن کنید. یک ایستگاه رادیویی دلخواه را از فهرست ایستگاه‌های رادیویی انتخاب کرده و روی  ضربه بزنید تا به صفحه رادیوی «اف ام» بازگردید.



اسکن کردن ایستگاه های رادیویی

در صفحه برنامه ها روی رادیو ضربه بزنید.

روی **اسکن** ضربه بزنید و یک گزینه اسکن کردن را انتخاب کنید. رادیوی «اف ام» ایستگاه های موجود را جستجو کرده و به طور خودکار ذخیره می کند.

یک ایستگاه رادیویی دلخواه را از فهرست ایستگاه های رادیویی انتخاب کرده و روی **ضربه بزنید تا به صفحه رادیوی «اف ام» بازگردید.**

برنامه‌های Google

Google سرگرمی، شبکه اجتماعی، و برنامه‌های کسب و کار را ارائه می‌دهد. ممکن است لازم باشد یک حساب Google برای دسترسی به برخی برنامه‌ها داشته باشید. برای کسب اطلاعات بیشتر، به [تنظیم حساب‌ها](#) مراجعه کنید.

برای مشاهده اطلاعات بیشتر در مورد برنامه، صفحه اصلی برنامه را باز کنید و روی **راهنما** ضربه بزنید. برخی از برنامه‌ها بسته به ارائه دهنده خدمات یا منطقه، ممکن است در دسترس نباشند یا نام متفاوتی داشته باشند.



Chrome

اطلاعات را جستجو کنید و صفحات وب را مرور کنید.

Gmail

ایمیل‌ها را از طریق سرویس Google Mail ارسال و دریافت کنید.

Google+

اخبارتان را به اشتراک بگذارید و به‌روزرسانی‌هایی را که خانواده، دوستان و افراد دیگر به اشتراک می‌گذارند دنبال کنید. همچنین می‌توانید عکس‌ها، ویدیوها و موارد دیگران را پشتیبانی کنید.

Maps

مکانتان را در نقشه بیابید، به دنبال مکان‌ها بگردید و اطلاعات مکان را برای مکان‌های مختلف مشاهده کنید.

Play Music

موسیقی را در دستگاهتان کاوش کنید، به آن گوش دهید و به اشتراک بگذارید.

فیلم و تلویزیون Play

ویدیوهای ذخیره شده در دستگاهتان را تماشا کنید و محتوای متنوعی را برای تماشا از فروشگاه Play دانلود کنید.

کتابخوان Play

کتاب‌های متنوعی را از فروشگاه Play دانلود کنید و آنها را بخوانید.

دکه Play

اخبار و مجلاتی را که به آنها علاقه دارید در یک مکان راحت مطالعه کنید.

بازی های Play

بازی‌ها را از فروشگاه Play دانلود کنید و آنها را با دیگران بازی کنید.

Drive

محتوایتان را در فضای ذخیره ابری ذخیره کنید، از همه جا به آنها دسترسی داشته باشید و آن را با دیگران به اشتراک بگذارید.

YouTube

ویدیوها را تماشا کرده یا ایجاد کنید و آنها را با دیگران به اشتراک بگذارید.

عکس‌ها

عکس‌ها، آلبوم‌ها و ویدیوهایی که در دستگاه ذخیره کرده‌اید و در Google+ آپلود کرده‌اید را مدیریت کنید.

Hangouts

با دوستانتان به صورت جداگانه یا گروهی گپ بزنید و از تصاویر، شکلک‌ها و تماس‌های ویدیویی در هنگام گپ زدن استفاده کنید.

Google

به سرعت به مواردی را در اینترنت و در دستگاهتان جستجو کنید.

جستجوی صوتی

با گفتن یک کلیدواژه یا عبارت به سرعت مواردی را جستجو کنید.

تنظیمات Google

تنظیمات مربوط به برخی از ویژگی‌های ارائه شده توسط Google را پیکربندی کنید.

اتصال به سایر دستگاه‌ها

بلوتوث

درباره بلوتوث

بلوتوث اتصال بی سیم مستقیمی بین دو دستگاه در فاصله کوتاهی برقرار می‌کند. از بلوتوث برای تبادل فایل‌های داده یا رسانه با سایر دستگاه‌ها استفاده کنید.

- سامسونگ در قبال از دست رفتن، استراق سمع، یا سوء استفاده از داده‌های ارسالی یا دریافتی از طریق بلوتوث، هیچ‌گونه مسئولیتی نمی‌پذیرد. 
- همیشه مطمئن شوید که با دستگاه‌های قابل اطمینان و کاملاً ایمن، داده‌ها را به اشتراک می‌گذارید و دریافت می‌کنید. اگر موانعی بین دستگاه‌ها وجود داشته باشد، ممکن است فاصله عملیاتی ویژگی کاهش یابد.
- برخی از دستگاه‌ها، مخصوصاً آنهایی که به وسیله Bluetooth SIG آزمایش یا تأیید نشده‌اند، ممکن است با دستگاه شما سازگار نباشند.
- از قابلیت بلوتوث برای مقاصد غیر قانونی استفاده نکنید (به عنوان مثال، دزدیدن کپی فایل‌ها یا ورود غیر قانونی برای مقاصد تجاری).
- سامسونگ مسئول عواقب ناشی از استفاده غیر قانونی از قابلیت بلوتوث نیست.

جفت کردن با سایر دستگاه‌های بلوتوث

- ۱ در صفحه برنامه‌ها روی **تنظیمات** ← **بلوتوث** ضربه بزنید، روی **کلید بلوتوث** ضربه بزنید تا فعال شود و سپس روی **اسکن ضربه بزنید**.
دستگاه‌های شناسایی شده فهرست می‌شوند.
برای تنظیم اینکه دستگاه در معرض دید سایر دستگاه‌ها قرار گیرد، روی نام دستگاه ضربه بزنید.

۲ یک دستگاه را برای جفت شدن انتخاب کنید.

اگر قبلاً با این دستگاه جفت شده است، بدون تأیید تولید خودکار کلید عبور، روی نام دستگاه ضربه بزنید.
اگر دستگاه مورد نظر برای جفت‌سازی در فهرست قرار ندارد، درخواست کنید که دستگاه گزینه قابلیت دید خود را روشن کند.

۳ برای تأیید، درخواست مجوز بلوتوث را در هر دو دستگاه بپذیرید.

ارسال و دریافت داده

بسیاری از برنامه‌ها از انتقال داده از طریق بلوتوث پشتیبانی می‌کنند. می‌توانید داده‌هایی نظیر مخاطبین یا فایل‌های رسانه را با سایر دستگاه‌های بلوتوث به اشتراک بگذارید. کارهای زیر مثال مثالی از ارسال یک تصویر به دستگاه دیگر می‌باشد.

ارسال یک تصویر

۱ در صفحه برنامه‌ها روی **گالری** ضربه بزنید.

۲ یک تصویر را انتخاب کنید.

۳ روی  ← **بلوتوث** ضربه بزنید و سپس دستگاهی را برای انتقال تصویر به آن انتخاب کنید.
اگر دستگاه مورد نظر برای جفت‌سازی در فهرست قرار ندارد، درخواست کنید که دستگاه گزینه قابلیت دید خود را روشن کند. یا دستگاه خود را تنظیم کنید که در معرض دید سایر دستگاه‌ها قرار گیرد.

۴ درخواست مجوز بلوتوث را در دستگاه دیگر بپذیرید.

دریافت یک تصویر

هنگامی که دستگاه دیگر تصویری را برای شما ارسال می‌کند، درخواست مجوز بلوتوث را بپذیرید. تصویر دریافت شده در پوشه **گالری** ← **Download** ذخیره می‌شود.

قطع ارتباط دستگاه‌های بلوتوث

- ۱ در صفحه برنامه ها، روی **تنظیمات** ← **بلوتوث** ضربه بزنید.
این دستگاه، دستگاه‌های جفت‌شده را در فهرستی نشان می‌دهد.
- ۲ روی  در کنار نام دستگاه ضربه بزنید تا ارتباط آن قطع شود.
- ۳ روی **غیرمرتبط سازی** ضربه بزنید.

Wi-Fi مستقیم

درباره Wi-Fi Direct

Wi-Fi Direct دستگاه‌ها را بدون نیاز به نقطه دسترسی از طریق شبکه Wi-Fi به هم وصل می‌کند.

اتصال به سایر دستگاه‌ها

- ۱ در صفحه برنامه ها، روی **تنظیمات** ← **Wi-Fi** ضربه بزنید و سپس روی کلید **Wi-Fi** برای فعال کردن آن ضربه بزنید.
- ۲ روی **Wi-Fi مستقیم** ضربه بزنید.
دستگاه‌های شناسایی شده فهرست می‌شوند.
- ۳ یک دستگاه برای متصل شدن انتخاب کنید.
برای اتصال به دستگاه‌های متعدد، روی **اتصال همزمان** ضربه بزنید.
برای تغییر دادن نام دستگاه، روی **تغییر نام دستگاه** ضربه بزنید.
- ۴ درخواست تأیید مجوز Wi-Fi Direct را در دستگاه دیگر بپذیرید.

ارسال و دریافت داده

می‌توانید داده‌هایی نظیر مخاطبین یا فایل‌های رسانه‌ای را با سایر دستگاه‌ها به اشتراک بگذارید. کارهای زیر مثال مثالی از ارسال یک تصویر به دستگاه دیگر می‌باشد.

ارسال یک تصویر

- ۱ در صفحه برنامه ها روی **گالری** ضربه بزنید.
- ۲ یک تصویر را انتخاب کنید.
- ۳ روی  ← **Wi-Fi Direct** ضربه بزنید و سپس دستگاهی را برای انتقال تصویر به آن انتخاب کنید.
- ۴ درخواست مجوز Wi-Fi Direct را در دستگاه دیگر بپذیرید.

دریافت یک تصویر

هنگامی که دستگاه دیگر تصویری را برای شما ارسال می‌کند، درخواست مجوز Wi-Fi Direct را بپذیرید. تصویر دریافت شده در پوشه **گالری** ← **Download** ذخیره می‌شود.

پایان دادن به اتصال دستگاه

- ۱ در صفحه برنامه ها، روی **تنظیمات** ← **Wi-Fi** ضربه بزنید.
- ۲ روی **Wi-Fi** ← **مستقیم** ضربه بزنید.
- این دستگاه، دستگاه‌های جفت شده را در فهرستی نشان می‌دهد.
- ۳ روی **پایان اتصال** ← **تایید** ضربه بزنید تا اتصال دستگاه‌ها قطع شود.

NFC (مدل های دارای NFC فعال)

درباره NFC

دستگاه شما می تواند تگ های ارتباطات میدان نزدیک (NFC) را بخواند که شامل اطلاعاتی درباره محصولات است. پس از دانلود برنامه های کاربردی مورد نیاز، می توانید از این ویژگی برای انجام پرداخت ها و خرید بلیت حمل و نقل یا رویدادها استفاده کنید.

این دستگاه دارای یک آنتن NFC داخلی است که دور لنز تعبیه شده است. دستگاه را با دقت جابجا کنید تا به آنتن NFC آسیبی نرسد.



استفاده از قابلیت NFC

از ویژگی NFC برای ارسال تصاویر یا مخاطبین به سایر دستگاهها و خواندن اطلاعات محصول از برچسب های NFC استفاده کنید. اگر سیم کارت یا USIM کارتی قرار دهید که دارای ویژگی پرداخت باشد می توانید از دستگاه برای پرداخت آسان استفاده نمایید.

در صفحه برنامه ها، روی **تنظیمات** ← **NFC** و **اشتراک گذاری** ← **NFC** ضربه بزنید و سپس روی **کلید NFC** ضربه بزنید تا فعال شود. همچنین پانل تنظیم سریع را باز کنید و روی **NFC** ضربه بزنید تا فعال شود. آنتن NFC واقع در پشت دستگاه را در نزدیکی یک برچسب NFC قرار دهید. اطلاعات تگ ظاهر می شود.



اطمینان حاصل کنید که قفل صفحه دستگاه باز باشد. در غیر این صورت دستگاه برچسب های NFC را نمی خواند یا داده ها را دریافت نمی کند.



انجام خرید با ویژگی NFC

قبل از استفاده از ویژگی NFC برای پرداخت، باید برای خدمات پرداخت تلفن همراه ثبت نام کرده باشید. برای ثبت نام یا دریافت اطلاعات بیشتر درباره سرویس، با ارائه دهنده سرویس تماس بگیرید.

در صفحه برنامه‌ها، روی **تنظیمات** ← **NFC** و **اشتراک‌گذاری** ← **NFC** ضربه بزنید و سپس روی کلید **NFC** ضربه بزنید تا فعال شود. همچنین پانل تنظیم سریع را باز کنید و روی **NFC** ضربه بزنید تا فعال شود. آنتن NFC واقع در پشت دستگاه را به سمت یک کارت خوان NFC لمس کنید.

برای تنظیم برنامه پرداخت پیش‌فرض، روی **ضربه و پرداخت** ضربه بزنید و یک برنامه را انتخاب کنید.

- ممکن است فهرست سرویس‌های پرداخت شامل همه برنامه‌های پرداخت موجود نباشد.
- برای پرداخت کردن با سیم کارت یا USIM کارت، سیم کارت یا USIM کارت دارای NFC فعال را در شکاف سیم کارت ۱ (۱) وارد کنید. شکاف سیم کارت ۲ (۲) از ویژگی NFC پشتیبانی نمی‌کند.

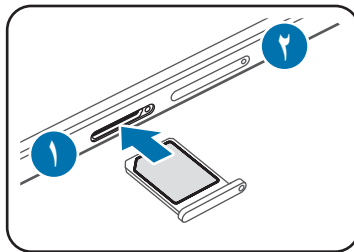

ارسال داده‌ها

از ویژگی Android Beam برای ارسال داده مانند صفحات وب و اطلاعات مخاطبین به دستگاه دارای ویژگی NFC استفاده کنید.

- ۱ در صفحه برنامه‌ها، روی **تنظیمات** ← **NFC** و **اشتراک‌گذاری** ← **NFC** ضربه بزنید و سپس روی کلید **NFC** ضربه بزنید تا فعال شود. همچنین پانل تنظیم سریع را باز کنید و روی **NFC** ضربه بزنید تا فعال شود.
- ۲ روی **Android Beam** ضربه بزنید، سپس روی کلید **Android Beam** ضربه بزنید تا فعال شود.
- ۳ یک گزینه را انتخاب کنید و آنتن NFC دستگاه دیگر را در تماس با آنتن NFC دستگاه خود قرار دهید.
- ۴ هنگامی برای **انتقال لمس کنید** روی صفحه نمایان شد، روی صفحه نمایش دستگاه خود ضربه بزنید تا گزینه را ارسال کنید.

S Beam (مدل های دارای NFC فعال)

از این ویژگی برای ارسال داده هایی از قبیل فیلم ها، تصاویر و اسناد استفاده کنید.

۱ ویژگی S Beam را در دستگاه گیرنده فعال کنید.

۲ در صفحه برنامه ها، روی **تنظیمات** ← **NFC** و **اشتراک گذاری** ← **NFC** ضربه بزنید و سپس روی کلید **NFC** ضربه بزنید تا فعال شود. همچنین پائل تنظیم سریع را باز کنید و روی **NFC** ضربه بزنید تا فعال شود.

۳ روی **S Beam** ضربه بزنید، سپس روی کلید **S Beam** ضربه بزنید تا فعال شود.

۴ یک فایل را انتخاب کنید و آنتن **NFC** دستگاه دیگر را در تماس با آنتن **NFC** دستگاه خود قرار دهید.

۵ هنگامی برای **انتقال لمس کنید**. روی صفحه نمایان شد، روی صفحهمایش دستگاه خود ضربه بزنید تا فایل را ارسال کنید.

- اطلاعات دارای حق نسخه برداری را از طریق **S Beam** ارسال نکنید. انجام این کار، نقض قانون حق نسخه برداری است. سامسونگ مسئولیتی در قبال مسئولیت ناشی از استفاده نادرست کاربر از مطالب دارای حق نسخه برداری ندارد.



- اگر دو دستگاه سعی کنند همزمان داده هایی را ارسال کنند، انتقال فایل ممکن است ناموفق باشد.

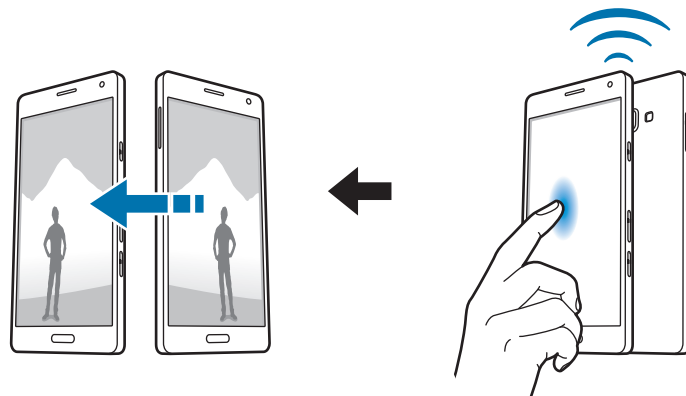

اتصال سریع

درباره اتصال سریع

از این ویژگی برای جستجوی آسان و اتصال به دستگاه های پیرامونی استفاده کنید. همچنین می توانید محتوای ذخیره شده در دستگاه خود را به راحتی با رایانه ها به اشتراک بگذارید.

- هنگام اتصال به دستگاهی که از ویژگی اتصال سریع پشتیبانی نمی کند، مطمئن شوید که ویژگی Wi-Fi Direct یا بلوتوث فعال شده باشد.



- روش های اتصال ممکن است بسته به نوع دستگاه های متصل یا محتوای اشتراکی متفاوت باشند.
- بسته به دستگاه های بلوتوث برای جفت سازی، ممکن است نام دستگاه متفاوت باشد. به طور مثال، نام دستگاه ممکن است به صورت BT MAC نمایش یابد.

اتصال به سایر دستگاه ها

۱ پانل اعلان ها را باز کنید و روی **اتصال سریع** ضربه بزنید.

هنگامی که صفحه باز می شود، ویژگی Wi-Fi و Bluetooth به صورت خودکار فعال شده و دستگاه به جستجوی دستگاه های نزدیک خود می پردازد.

۲ یک دستگاه برای متصل شدن انتخاب کنید.

مراحل بعدی ممکن است بسته به دستگاه متصل متفاوت باشند. دستورالعمل های روی صفحه را برای تکمیل اتصال بین دستگاه ها دنبال نمایید.

برای اینکه دستگاه های موجود در نزدیکی شما بتوانند دستگاهتان را جستجو کرده و به آن متصل شوند، روی **تنظیم قابلیت رؤیت دستگاه** ← **قابل رؤیت کردن دستگاه شما** ضربه بزنید و گزینه ای را انتخاب کنید.

جستجوی مجدد دستگاه ها

اگر دستگاه مورد نظر در فهرست ظاهر نشد، به جستجوی دستگاه بپردازید. روی **ضربه بزنید و دستگاه را از فهرست دستگاه های شناسایی شده انتخاب کنید**.

قطع اتصال دستگاه ها

برای غیرفعال کردن ویژگی اتصال سریع، روی **✓** در قسمت بالای صفحه ضربه بزنید. همچنین می توانید روی **↶** ضربه بزنید.

اشتراک‌گذاری محتوا

محتوا را با دستگاه‌های متصل به اشتراک بگذارید.

- ۱ پانل اعلان ها را باز کنید و روی **اتصال سریع** ضربه بزنید.
- ۲ یک دستگاه را از فهرست دستگاه‌های شناسایی شده انتخاب کنید.
- ۳ انتخاب یک گروه رسانه ای.
- ۴ محتوای مورد نظر برای اشتراک گذاری را انتخاب کنید و روی **انجام شد** ضربه بزنید. دستگاه شما محتوا را به دستگاه متصل ارسال می کند.

Screen Mirroring

درباره Screen Mirroring

از این ویژگی برای اتصال دستگاه تان به صفحه نمایش بزرگ با قفل سخت افزاری AllShare Cast یا HomeSync استفاده کنید و سپس محتویات مورد نظرتان را به اشتراک بگذارید.





- این ویژگی ممکن است بسته به ارائه دهنده سرویس یا منطقه شما، موجود نباشد.
- در هنگام پخش، بسته به اتصال شبکه، ممکن است برخی از فایل ها بافر شوند.
- برای ذخیره انرژی، در صورت عدم استفاده از این ویژگی آن را غیرفعال کنید.
- اگر یک فرکانس Wi-Fi تعیین کنید، قفل سخت افزاری AllShare Cast یا HomeSync ممکن است شناسایی یا متصل نشود.
- اگر فیلم ها یا بازی هایی را در تلویزیون پخش می کنید، برای دستیابی به بهترین نتیجه، یک حالت مناسب تلویزیون انتخاب کنید.

مشاهده محتوا در تلویزیون

قبل از وصل کردن دستگاه به تلویزیون، دستگاه دارای آینه سازی صفحه را به تلویزیون متصل کنید. برای راه اندازی اتصال، به دفترچه راهنمای کاربر دستگاه مراجعه کنید. کارهای زیر مثالی از مشاهده محتوا در یک تلویزیون متصل از طریق دانگل AllShare Cast می باشد.

- ۱ دانگل AllShare Cast را با استفاده از کابل HDMI به تلویزیون متصل کنید.
- ۲ در تلویزیون، یک حالت اتصال نظیر حالت HDMI را انتخاب کنید تا بتوانید یک دستگاه خارجی را وصل کنید.
- ۳ در صفحه برنامه ها روی تنظیمات ← NFC و اشتراک گذاری (اتصال و اشتراک گذاری) ← Screen Mirroring ضربه بزنید.
دستگاه های شناسایی شده فهرست می شوند.
- ۴ یک دستگاه برای متصل شدن انتخاب کنید.
صفحه نمایش دستگاه روی صفحه تلویزیون ظاهر خواهد شد.
اگر برای اولین بار است که دستگاه را متصل می کنید، روی نام قفل سخت افزاری در فهرست ضربه زده و نگه دارید و PIN نشان داده شده در صفحه تلویزیون را وارد کنید.
- ۵ یک فایل را باز یا پخش کنید و سپس با کلیدهای روی دستگاه نمایش را کنترل کنید.

چاپ از طریق دستگاه همراه

دستگاه را از طریق Wi-Fi یا Wi-Fi Direct به یک چاپگر متصل کنید و تصاویر یا اسناد را چاپ کنید.

بعضی از چاپگرها ممکن است با دستگاه سازگار نباشند.



افزودن افزونه های چاپگر

افزونه های چاپگر را برای چاپگرهایی اضافه کنید که می خواهید دستگاه را به آنها متصل کنید.

در صفحه برنامه ها، روی **تنظیمات** ← **NFC** و **اشتراک گذاری (اتصال و اشتراک گذاری)** ← **چاپ** ← **دانلود افزونه** ضربه بزنید و یک افزونه چاپگر را در **فروشگاه Play** جستجو کنید. یک افزونه چاپگر را انتخاب کنید و آن را نصب کنید.

اتصال به چاپگر

در صفحه برنامه ها، روی **تنظیمات** ← **NFC** و **اشتراک گذاری (اتصال و اشتراک گذاری)** ← **چاپ** ضربه بزنید، یک افزونه چاپگر را انتخاب کنید و سپس فعال سازی آن کلید موجود در بالا و سمت راست صفحه را به سمت راست بکشید. دستگاه به جستجوی چاپگرهای متصل به همان شبکه Wi-Fi که دستگاه متصل است می پردازد. یک چاپگر را برای استفاده به عنوان چاپگر پیش فرض انتخاب کنید.

برای افزودن چاپگرها به صورت دستی، یک افزونه چاپگر را انتخاب کنید و روی **+** ← **افزودن چاپگر** ← **+** ضربه بزنید، سپس جزئیات را وارد کرده و روی **OK** ضربه بزنید.

برای تغییر تنظیمات چاپ، یک افزونه چاپگر را انتخاب کنید و روی **تنظیمات** ← **تنظیمات** ضربه بزنید.

چاپ محتوا

هنگام مشاهده محتوا نظیر تصاویر یا اسناد، روی **+** ← **چاپ** ضربه بزنید و سپس یک چاپگر را انتخاب کنید.

مدیر دستگاه و داده‌ها

ارتقا دستگاه

دستگاه را می‌توان به آخرین نسخه نرم افزار ارتقا داد.

ارتقا از طریق بی سیم

دستگاه می‌تواند مستقیماً توسط خدمات **firmware-over-the-air (FOTA)** میان افزار ارتقا پیدا کند. در صفحه برنامه‌ها روی تنظیمات ← درباره دستگاه ← نسخه‌های به‌روز نرم‌افزار ← اکنون بروز شود ضربه بزنید.

ارتقا با Samsung Kies

آخرین نسخه Samsung Kies را از وب سایت سامسونگ دانلود کنید. Samsung Kies را اجرا کرده و دستگاه را به رایانه وصل کنید. Samsung Kies بطور خودکار دستگاه را شناسایی کرده و در صورت بودن، به روز رسانی‌های موجود را در پنجره گفتگو نشان می‌دهد. در پنجره گفتگو روی دکمه ارتقا کلیک کنید تا ارتقا شروع شود. برای کسب اطلاعات بیشتر درباره نحوه ارتقا، به راهنمای Samsung Kies مراجعه کنید.



- هنگام ارتقا دستگاه، رایانه را خاموش نکنید یا کابل USB را قطع نکنید.
- هنگام ارتقا دستگاه، دستگاه‌های رسانه دیگر را به رایانه وصل نکنید. انجام این کار ممکن است باعث تداخل فرآیند به روز رسانی شود.

انتقال فایل‌ها بین دستگاه و یک رایانه

فایل‌های صوتی، فیلم، تصویر یا سایر انواع فایل‌ها را از دستگاه به رایانه و برعکس منتقل کنید.

هنگام انتقال فایل‌ها، کابل USB را از دستگاه جدا نکنید. انجام این کار ممکن است باعث از بین رفتن داده‌ها یا آسیب دیدن دستگاه شود.



- هنگام پخش فایل‌های ذخیره شده در دستگاه روی رایانه متصل، دستگاه را از رایانه جدا نکنید. پس از پایان پخش فایل، دستگاه را از رایانه جدا کنید.
- اگر از یک هاب USB استفاده شود، ممکن است دستگاه‌ها به‌درستی متصل نشوند. دستگاه را به‌صورت مستقیم به پورت USB رایانه متصل کنید.



اتصال به عنوان یک دستگاه رسانه

- ۱ دستگاه خود را با استفاده از کابل USB به رایانه وصل کنید.
- ۲ پانل اعلان‌ها را باز کنید، و سپس روی **به عنوان یک دستگاه ذخیره خارجی وصل شده** ← **دستگاه رسانه (MTP)** ضربه بزنید.
اگر رایانه از پروتکل انتقال رسانه (MTP) پشتیبانی نمی‌کند یا درایو مناسب نصب نشده است، روی **دوربین (PTP)** ضربه بزنید.
- ۳ فایل‌ها را بین دستگاه خود و رایانه انتقال دهید.

اتصال با Samsung Kies

Samsung Kies برنامه کامپیوتری است که محتوای مدیا و اطلاعات شخصی شما را بین دستگاه‌های سامسونگ همگام‌سازی می‌کند. آخرین نسخه Samsung Kies را از وب سایت سامسونگ دانلود کنید.

- ۱ دستگاه خود را با استفاده از کابل USB به رایانه وصل کنید.
- ۲ Samsung Kies به‌طور خودکار در رایانه اجرا می‌شود. اگر Samsung Kies اجرا نشد، روی نماد Samsung Kies در کامپیوتر دو-کلیک کنید.
- ۲ فایل‌ها را بین دستگاه خود و رایانه انتقال دهید.
- برای کسب اطلاعات بیشتر به راهنمای Samsung Kies مراجعه کنید.

پشتیبان‌گیری یا بازگرداندن داده‌ها

اطلاعات شخصی، داده‌های برنامه و تنظیمات را به صورت ایمن در دستگاه نگهداری کنید. می‌توانید از اطلاعات حساس خود در یک حساب پشتیبان‌گیری کنید و بعداً به آنها دسترسی پیدا کنید.

استفاده از یک حساب Google

۱ در صفحه برنامه‌ها روی تنظیمات ضربه بزنید.

۲ روی تهیه نسخه پشتیبان و بازنشانی ضربه بزنید و نسخه پشتیبان از داده من را علامت بزنید.

۳ روی حساب پشتیبان ضربه بزنید و یک حساب را به عنوان حساب پشتیبان انتخاب کنید.



برای بازگردانی داده‌ها، باید وارد حساب Google خود از طریق برنامه راهنمای راه‌اندازی شوید. با اجرای بازنشانی داده‌های کارخانه روی دستگاه می‌توانید برنامه راهنمای راه‌اندازی را اجرا کرده و باز کنید. اگر در برنامه راهنمای راه‌اندازی وارد حساب Google خود نشوید، نمی‌توانید داده‌های پشتیبان را بازگردانی کنید.

استفاده از یک حساب سامسونگ

در صفحه برنامه‌ها روی تنظیمات ← حساب‌ها ← افزودن حساب ← Samsung Account ضربه بزنید و سپس وارد حساب سامسونگ خود شوید.

روی Samsung Account ← پشتیبان ضربه بزنید، موارد پشتیبان‌گیری را علامت بزنید و سپس روی همین حالا نسخه پشتیبان تهیه کنید ← پشتیبان‌گیری ضربه بزنید.



برای بازیابی داده‌ها، صفحه برنامه‌ها را باز کنید، روی تنظیمات ← حساب‌ها ← Samsung Account ← بازیابی ضربه بزنید، موارد را انتخاب کنید و سپس روی اکنون بازیابی شود ضربه بزنید.

اجرای بازنشانی داده‌ها

همه تنظیمات و داده‌های دستگاه را حذف کنید. قبل از اجرای بازنشانی داده‌های کارخانه، حتماً از تمام اطلاعات مهم ذخیره شده بر روی دستگاه نسخه پشتیبان تهیه کنید. برای کسب اطلاعات بیشتر، به پشتیبان‌گیری یا بازگرداندن داده‌ها مراجعه کنید.

در صفحه برنامه‌ها روی تنظیمات ← تهیه نسخه پشتیبان و بازنشانی ← بازنشانی داده کارخانه ← بازنشانی دستگاه ← حذف همه ضربه بزنید. دستگاه به صورت خودکار دوباره راه‌اندازی می‌شود.

تنظیمات

درباره تنظیمات

از این برنامه کاربردی استفاده کنید تا دستگاه را پیکربندی کرده، گزینه های برنامه کاربردی را تنظیم کنید و حساب اضافه کنید.

در صفحه برنامه ها روی **تنظیمات** ضربه بزنید.

برای جستجوی تنظیمات به وسیله وارد کردن کلید واژه ها، روی **Q** ضربه بزنید.

شما می توانید حالت مشاهده را به زبانه های جداگانه یا یک لیست تغییر دهید. روی **:** ← **نمایش بعنوان** ضربه بزنید و یک حالت مشاهده را انتخاب کنید.

ویژگی های پشتیبانی شده ممکن است بسته به اینکه دستگاهتان دارای یک یا دو سیم کارت باشد، با یکدیگر متفاوت بوده یا اینکه برچسب گذاری های متفاوتی داشته باشند.



تنظیمات سریع

فهرست گزینه های تنظیمات علاقمندی ها را مشاهده کنید.

برای ویرایش لیست گزینه های تنظیمات علاقمندی ها، روی **:** ← **ویرایش تنظیمات سریع** ضربه بزنید، گزینه تنظیمات را انتخاب کنید و سپس روی **انجام** ضربه بزنید.

اتصالات

Wi-Fi

ویژگی Wi-Fi را فعال کنید تا به شبکه Wi-Fi وصل شود و به اینترنت یا سایر دستگاه های شبکه دسترسی پیدا کنید.

در صفحه تنظیمات، روی **Wi-Fi** ضربه بزنید و سپس روی کلید **Wi-Fi** برای فعال کردن آن ضربه بزنید.

با انتخاب خودکار شبکه Wi-Fi یا شبکه تلفن همراه جهت استفاده از قوی ترین سیگنال، دستگاه می تواند یک اتصال شبکه پایدار داشته باشد. برای جابجایی خودکار بین شبکه ها، **تغییر شبکه هوشمند** را علامت بزنید.

برای استفاده از گزینه ها، روی **⋮** ضربه بزنید.

- **اسکن:** به جستجوی شبکه‌های موجود بپردازید.
- **Wi-Fi مستقیم:** Wi-Fi Direct را فعال کنید و دستگاه‌ها را مستقیماً از طریق Wi-Fi متصل کنید تا بتوانید فایل‌ها را به اشتراک بگذارید.
- **پیشرفته:** سفارشی‌سازی تنظیمات Wi-Fi.
- **دکمه فشاری WPS:** به یک شبکه Wi-Fi محافظت شده با استفاده از دکمه WPS وصل شوید.
- **WPS PIN ورودی:** به یک شبکه Wi-Fi محافظت شده با استفاده از WPS PIN وصل شوید.
- **راهنما:** اطلاعات راهنما را در مورد Wi-Fi مشاهده کنید.

تنظیم شیوه نامه خواب Wi-Fi

روی **⋮** ← **پیشرفته** ← **روشن نگهداشتن Wi-Fi در حین خواب** ضربه بزنید.

هنگامی که صفحه خاموش می‌شود، دستگاه به طور خودکار اتصال‌های Wi-Fi را خاموش می‌کند. وقتی این اتفاق می‌افتد، اگر دستگاه تنظیم شده باشد تا از شبکه‌های تلفن همراه استفاده کند، به آنها دسترسی پیدا می‌کند. این کار ممکن است باعث هزینه‌های انتقال داده شود. برای پرهیز از هزینه‌های جانبی، این گزینه را روی **همیشه تنظیم** کنید.



بلوتوث

ویژگی بلوتوث را برای تبادل اطلاعات در فاصله کوتاه فعال کنید.

در صفحه تنظیمات، روی **بلوتوث** ضربه بزنید و سپس روی **کلید بلوتوث** برای فعال کردن آن ضربه بزنید. برای استفاده از گزینه‌های بیشتر روی **⋮** ضربه بزنید.

- **زمان قابل رؤیت بودن:** مدت زمانی که دستگاه قابل مشاهده است را تنظیم کنید.
- **فایل‌های دریافت شده:** فایل‌های دریافتی از طریق ویژگی بلوتوث را مشاهده کنید.
- **تغییر نام دستگاه:** نام دستگاه را تغییر دهید.
- **راهنما:** اطلاعات راهنما را در مورد بلوتوث مشاهده کنید.

اتصال با واسطه و نقطه اتصال تلفن همراه

از دستگاه به عنوان یک نقطه اتصال تلفن همراه برای اشتراک گذاری اتصال داده‌های تلفن همراه با سایر دستگاه‌ها استفاده کنید. برای کسب اطلاعات بیشتر، به **اتصال با واسطه و نقطه اتصال تلفن همراه** مراجعه کنید.

در صفحه تنظیمات، روی **اتصال با واسطه و نقطه اتصال تلفن همراه** ضربه بزنید.

- **نقطه اتصال تلفن همراه:** از نقطه اتصال تلفن همراه برای اشتراک گذاری اتصال شبکه تلفن همراه با سایر رایانه ها یا دستگاه های از طریق شبکه Wi-Fi استفاده کنید. می توانید از این ویژگی هنگامی استفاده کنید که اتصال شبکه در دسترس نیست.
- **اتصال USB:** از تترینگ USB برای اشتراک اتصال داده‌های تلفن همراه دستگاه با رایانه از طریق USB استفاده کنید. هنگام اتصال به یک رایانه، دستگاه شما به عنوان یک مودم بی سیم برای رایانه استفاده می شود.
- **اشتراک گذاری اینترنت با بلوتوث:** از تترینگ بلوتوث برای اشتراک اتصال داده‌های تلفن همراه دستگاه با رایانه یا دیگر دستگاه های از طریق بلوتوث استفاده کنید.

حالت پرواز

این حالت همه عملکردهای بی سیم را در دستگاه غیرفعال می کند. فقط می توانید از خدمات غیر شبکه ای استفاده کنید.

در صفحه تنظیمات، روی **حالت پرواز** ضربه بزنید.

استفاده از داده

مقدار مصرف داده خود را مشاهده کرده و تنظیمات مربوط به محدود سازی را سفارشی کنید.

در صفحه تنظیمات، روی **استفاده از داده** ضربه بزنید.

- **داده تلفن همراه:** دستگاه را تنظیم کنید تا از اتصال های داده یا هر شبکه تلفن همراه استفاده کنید.
- **تنظیم محدودیت داده تلفن همراه:** محدودیتی برای مصرف داده همراه تعیین کنید.
- **دوره کاربرد داده:** یک تاریخ بازنشانی ماهانه تنظیم کنید تا مصرف داده ها بین دوره های زمانی را نظارت کنید.
- برای استفاده از گزینه های بیشتر روی **⋮** ضربه بزنید.
- **دیتا هنگام رومینگ:** دستگاه تنظیم کنید تا از اتصالات داده در هنگام رومینگ استفاده کنید.
- **محدود کردن داده پس زمینه:** دستگاه را تنظیم کنید تا در هنگام استفاده از یک شبکه تلفن همراه در پس زمینه، همگام سازی غیر فعال شود.
- **همگام سازی خودکار داده:** همگام سازی خودکار برنامه هایی مانند تقویم یا ایمیل را فعال یا غیرفعال کنید.
- اطلاعات مورد نظر برای همگام سازی برای هر حساب را در **تنظیمات** ← **حساب ها** انتخاب کنید.
- **نمایش میزان مصرف Wi-Fi:** دستگاه را تنظیم کنید تا مصرف داده از طریق Wi-Fi را نشان دهد.
- **نقاط اتصال تلفن همراه:** نقاط اتصال تلفن همراه را انتخاب کنید تا برنامه های در حال اجرا در پس زمینه نتوانند از آن استفاده کنند.

مکان

تنظیمات مجوز اطلاعات مکان را تغییر دهید.

در صفحه تنظیمات، روی **مکان** ضربه بزنید و سپس روی **کلید مکان** برای فعال کردن آن ضربه بزنید.

- **حالت:** روشی را برای جمع آوری داده های مکان خود انتخاب کنید.
- **درخواست های موقعیت مکانی اخیر:** مشاهده کنید که کدام برنامه ها اطلاعات مکان فعلی شما و مصرف باتری را درخواست می کنند.
- **خدمات مکان:** ببینید که دستگاه شما از چه سرویس های مکانی استفاده می کند.
- **مکان های من:** نمایه هایی را تنظیم کنید که در هنگام استفاده از ویژگی های GPS و Wi-Fi یا بلوتوث برای یافتن مکان شما، از مکان های خاصی استفاده می کنند.

مدیر سیم کارت (مدل های دو سیم کارت)

سیم کارت یا کارت های USIM را فعال کرده و تنظیمات سیم کارت را به صورت سفارشی انجام دهید.
در صفحه تنظیمات، روی **مدیر سیم کارت** ضربه بزنید.

- **مکالمه صوتی:** یک سیم کارت یا کارت USIM را برای تماس های صوتی انتخاب کنید.
 - **مکالمه تصویری:** یک سیم کارت یا کارت USIM را برای تماس های ویدیویی انتخاب کنید.
 - **شبکه سرویس داده:** یک سیم کارت یا کارت USIM را برای سرویس داده انتخاب کنید.
 - **سیم دوتایی همیشه روشن:** دستگاه را تنظیم کنید تا تماس های ورودی از سیم کارت یا کارت USIM دیگر در طول تماس دریافت شود.
- وقتی این ویژگی فعال بشد، ممکن است برای انتقال تماس بسته به ناحیه یا ارائه دهنده سرویس، مشمول هزینه اضافی شوید. 

NFC و اشتراک گذاری (اتصال و اشتراک گذاری)

تنظیمات کنترل کردن اتصالات با سایر دستگاه ها را سفارشی کنید.

در صفحه تنظیمات، روی **NFC و اشتراک گذاری (اتصال و اشتراک گذاری)** ضربه بزنید.

NFC (مدل های دارای NFC فعال)

ویژگی NFC را فعال کنید تا برچسب های NFC که شامل اطلاعات هستند را بخوانید یا بنویسید.

- **Android Beam:** از ویژگی Android Beam برای ارسال داده مانند صفحات وب و اطلاعات مخاطبین به دستگاه دارای ویژگی NFC استفاده کنید.

- **S Beam**: ویژگی S Beam را برای ارسال داده مانند فیلم، عکس یا سند را به دستگاه هایی که از NFC یا Wi-Fi Direct پشتیبانی می کنند، ارسال کنید.
- **ضربه و پرداخت**: برنامه پرداخت پیش فرض را برای پرداخت های همراه تعیین کنید.
- ممکن است فهرست سرویس های پرداخت شامل همه برنامه های پرداخت موجود نباشد.



دستگاه های نزدیک

- تنظیمات مربوط به اشتراک گذاری محتوا هنگام اتصال دستگاه به دستگاه های پیرامونی را تغییر دهید. تمام دستگاه ها باید از Wi-Fi direct پشتیبانی کنند یا به نقطه دسترسی مشابهی متصل باشند.
- **نام دستگاه**: نام سرور رسانه را برای دستگاه خود مشاهده کنید.
 - **محتوا برای اشتراک گذاری**: دستگاه خود را تنظیم کنید تا محتویات شما با سایر دستگاه ها به اشتراک گذاشته شوند.
 - **دستگاه های مجاز**: لیست دستگاه هایی را مشاهده کنید که می توانند به دستگاه شما دسترسی داشته باشند.
 - **دستگاه های رد شده**: لیست دستگاه هایی را مشاهده کنید که از دسترسی به دستگاه شما منع شده اند.
 - **بارگیری در**: یک محل حافظه را برای ذخیره فایل های رسانه انتخاب کنید.
 - **دریافت فایل ها از دستگاه های دیگر**: دستگاه را تنظیم کنید تا آپلود از سایر دستگاه ها پذیرفته شود.

چاپ

تنظیمات مربوط به افزونه های نصب شده در دستگاه را پیکربندی کنید. شما می توانید چاپگرهای موجود را جستجو کرده یا یک چاپگر را به صورت دستی اضافه کنید تا فایل ها چاپ شوند.

Screen Mirroring

ویژگی ها آینه سازی صفحه را فعال کرده و صفحه نمایشگر خود را با دیگران به اشتراک بگذارید.

شبکه های بیشتر

تنظیمات را برای کنترل شبکه ها سفارشی کنید.

در صفحه تنظیمات، روی شبکه های بیشتر ضربه بزنید.

برنامه پیام رسانی پیش فرض

برنامه پیش فرض برای استفاده در پیام رسانی را انتخاب کنید.

شبکه های تلفن همراه

- داده تلفن همراه: دستگاه را تنظیم کنید تا از اتصال های داده یا هر شبکه تلفن همراه استفاده کنید.
- دیتا هنگام رومینگ: دستگاه تنظیم کنید تا از اتصالات داده در هنگام رومینگ استفاده کنید.
- نام های نقطه دستیابی: نام های نقطه دسترسی (APN) را تنظیم کنید.
- حالت شبکه 1 SIM / حالت شبکه 2 SIM (مدل های دو سیم کارت): یک نوع شبکه انتخاب کنید.
- حالت شبکه (مدل های یک سیم کارت): یک نوع شبکه انتخاب کنید.
- اپراتورهای شبکه: شبکه های موجود را بررسی کرده و به صورت دستی شبکه ای را ثبت کنید.

VPN

تنظیمات را انجام دهید و به شبکه های شخصی مجازی (VPN) وصل شوید.

دستگاه

صدا

تنظیمات صداها را روی دستگاه خود را تغییر دهید.

در صفحه تنظیمات، روی صدا ضربه بزنید.

- حالت صدا: دستگاه را تنظیم کنید که از حالت صدا یا حالت سکوت استفاده کند.
- میزان صدا: میزان صدا را برای زنگ های تماس، موسیقی و فیلم ها، صداها، سیستم، و اعلان ها تنظیم کنید.
- شدت لرزاندن: نیروی اعلان با لرزش را تنظیم کنید.
- زنگ تماس (مدل های دو سیم کارت):
- زنگ های تماس: یک آهنگ زنگ برای تماس های ورودی اضافه کرده یا انتخاب کنید.
- اعلانها: یک زنگ تماس را برای رویدادهایی مانند پیام های ورودی و تماس های بدون پاسخ انتخاب کنید.

- **زنگ های تماس** (مدل های یک سیم کارت): یک آهنگ زنگ برای تماس های ورودی اضافه کرده یا انتخاب کنید.
- **لرزش ها**: یک الگوی لرزش اضافه کرده یا انتخاب کنید.
- **اعلانها** (مدل های یک سیم کارت): یک زنگ تماس را برای رویدادهایی مانند پیام های ورودی و تماس های بدون پاسخ انتخاب کنید.
- **لرزش هنگام زنگ زدن**: دستگاه را تنظیم کنید تا برای تماس های ورودی بلرزد و یک زنگ تماس پخش کند.
- **صدای صفحه کلید شماره گیری**: تنظیم کنید تا دستگاه هنگامی که به کلیدهای صفحه کلید ضربه می زنید، صدا پخش کند.
- **صدای لمس کردن**: دستگاه را تنظیم کنید تا وقتی یک برنامه یا گزینه را روی صفحه لمسی انتخاب می کنید به صدا در بیاید.
- **صدای قفل کردن صفحه**: دستگاه را طوری تنظیم کنید که وقتی صفحه لمسی را قفل یا قفل آن را باز می کنید، دستگاه صدا دهد.
- **بازخورد لمسی**: تنظیم کنید تا دستگاه هنگام ضربه زدن روی کلیدها بلرزد.
- **صدا هنگام ضربه زدن**: تنظیم کنید تا وقتی کلیدی را لمس می کنید، دستگاه صدای پخش کند.
- **لرزش هنگام ضربه زدن**: تنظیم کنید تا وقتی کلیدی را لمس می کنید، دستگاه بلرزد.

صفحه نمایش و تصویر زمینه

تنظیمات صفحه نمایش را تغییر دهید.

در صفحه تنظیمات، روی **صفحه نمایش و تصویر زمینه** ضربه بزنید.

- **روشنایی**: نور صفحه نمایش را تنظیم کنید.
- **کاغذ دیواری**:

- **صفحه اصلی**: یک تصویر پس زمینه برای صفحه اصلی، انتخاب کنید.
- **صفحه قفل**: یک تصویر پس زمینه برای صفحه قفل، انتخاب کنید.
- **صفحه اصلی و صفحه قفل**: یک تصویر پس زمینه برای صفحه اصلی و صفحه قفل انتخاب کنید.
- **پنجره S View**: تصویر زمینه صفحه پنجره S view را تغییر دهید.
- **تم**: طرح زمینه را برای صفحه اصلی، برنامه ها و صفحه قفل شده تغییر دهید.
- **فونت**:

- **سبک فونت**: نوع قلم برای نمایش متن را تغییر دهید.

- **اندازه فونت**: اندازه قلم را تغییر دهید.

- **عملکرد یک دستی**: عملیات یک دستی: حالت عملیات یک دستی را فعال کنید تا وقتی با یک دست از دستگاه استفاده می کنید، راحت باشید. برای کسب اطلاعات بیشتر، به **عملکرد یک دستی** مراجعه کنید.

- **چرخش صفحه:** تنظیم کنید که با چرخش دستگاه، محتویات صفحه نیز بطور خودکار بچرخد.
- **پایداری هوشمند:** دستگاه را تنظیم کنید تا از خاموش شدن نور زمینه به هنگام مشاهده صفحه، جلوگیری شود.
- **زمان خاموش شدن صفحه:** مدت زمانی که دستگاه قبل از خاموش کردن نور پس زمینه منتظر می ماند را تنظیم کنید.
- **حالت صفحه:**
 - **صفحه نمایش قابل تطبیق:** از این حالت برای بهینه سازی صفحه نمایش با توجه به تنظیمات نمایش استفاده کنید.
 - **سینمای AMOLED:** از این حالت برای محیط های کم نور مانند اتاق های تاریک استفاده کنید.
 - **عکس AMOLED:** این تنظیمات مشابه طیف دما برای نوردهی تعادل سفیدی در دوربین های حرفه ای است.
 - **اصلی:** از این حالت برای محیط های معمولی استفاده کنید.
- **تنظیم خودکار حالت صفحه:** دستگاه را تنظیم کنید با تنظیم روشنایی صفحه، صرفه جویی مصرف برق انجام شود.
- **محافظ صفحه:** دستگاه را تنظیم کنید تا در هنگام شارژ دستگاه، یک محافظ صفحه نمایش داده شود.
- **مدت زمان نور کلید لمسی:** مدت زمان روشن ماندن نور پس زمینه دکمه برنامه های اخیر و بازگشت را تنظیم کنید.
- **افزایش حساسیت لمس:** دستگاه را تنظیم کنید که امکان استفاده از صفحه لمسی را با دستکش فراهم کند.

صفحه قفل

- تنظیمات صفحه قفل شده را تغییر دهید.
- در صفحه تنظیمات، روی **صفحه قفل** ضربه بزنید.
- **قفل صفحه:** روش قفل صفحه را تغییر دهید. بسته به ویژگی انتخابی قفل صفحه، امکان دارد گزینه های زیر متفاوت باشند.
 - **نمایش اطلاعات:**
 - **نمایش ساعت و تاریخ:** دستگاه را تنظیم کنید تا تاریخ در کنار ساعت نمایش داده شود.
 - **ساعت دوگانه:** دستگاه را تنظیم کنید تا ساعت دوتایی نمایش داده شود.
 - **اندازه ساعت:** اندازه ساعت را تغییر دهید.
 - **هوا:** دستگاه را تنظیم کنید تا اطلاعات آب و هوایی بر روی صفحه قفل شده نشان داده شوند.
 - **اطلاعات مالک:** اطلاعاتی را وارد کنید که همراه با ساعت نمایش داده می شوند.
 - **متن راهنما:** دستگاه را تنظیم کنید تا متن راهنما بر روی صفحه قفل شده نشان داده شود.

- **میانبر دوربین:** دستگاه را تنظیم کنید تا میانبر دوربین را بر روی صفحه قفل شده نشان داده شود.



این ویژگی ممکن است بسته به ارائه دهنده سرویس یا منطقه شما، موجود نباشد.

- **جلوه قفل گشایی:** جلوه ای را برای مشاهده در زمان قفل گشایی صفحه انتخاب کنید.

چند پنجره

دستگاه را برای استفاده از چند پنجره تنظیم کنید.

در صفحه تنظیمات، روی **چند پنجره** ضربه بزنید و سپس روی کلید **چند پنجره** ضربه بزنید تا فعال شود.

- **باز کردن در نمای دوقسمتی:** دستگاه را تنظیم کنید تا ویژگی **چند پنجره** همزمان با باز شدن فایل ها از **فایل های شخصی** یا **ویدئو** فعال شود. همچنین هنگام مشاهده پیوست های پیام ها، دستگاه این ویژگی را فعال می کند.
- **میانبر پنجره بازشو:** برای نمایش صفحه برنامه در یک پنجره بازشو، هنگام کشیدن به صورت مورب و از یکی از طرفین به سمت لبه فوقانی صفحه، دستگاه را تنظیم کنید.

پنل اعلان

گزینه هایی را که در پانل اطلاعات نمایان می شوند، سفارشی کنید.

در صفحه تنظیمات، روی **پنل اعلان** ضربه بزنید.

فعالیت ها و حرکات

ویژگی شناسایی حرکت را در دستگاه تان فعال کنید و تنظیماتی که شناسایی حرکت را در دستگاه تان، کنترل می کنند را تغییر دهید.

در صفحه تنظیمات، روی **فعالیت ها و حرکات** ضربه بزنید.

- **هشدار هوشمند:** تنظیم کنید تا وقتی دستگاه را برمی دارید، درباره تماس های از دست رفته یا پیام های جدید به شما هشدار بدهد.
- **بیصدا کردن/مکث:** دستگاه را تنظیم کنید تا با حرکت کف دست یا برگرداندن آن، صدای تماس های دریافتی یا هشدارها را قطع کند.
- **حرکت کف دست برای عکسبرداری:** دستگاه را طوری تنظیم کنید تا وقتی دست خود را در صفحه به چپ یا راست می کشید، عکسی از صفحه گرفته شود.

شخصی سازی

حساب ها

حساب ایمیل یا SNS اضافه کنید.
در صفحه تنظیمات، روی **حساب** ها ضربه بزنید.

Cloud

تنظیمات را برای همگام سازی داده ها یا فایل ها با حساب سامسونگ تان یا حافظه ابری Dropbox تغییر دهید.
در صفحه تنظیمات، روی **Cloud** ضربه بزنید.

تهیه نسخه پشتیبان و بازنشانی

- تنظیمات را برای مدیریت تنظیمات و داده ها تغییر دهید.
در صفحه تنظیمات، روی **تهیه نسخه پشتیبان و بازنشانی** ضربه بزنید.
- **نسخه پشتیبان از داده من:** دستگاه را تنظیم کنید تا از اطلاعات برنامه ها و تنظیمات شما روی سرور Google، پشتیبان گیری شود.
 - **حساب پشتیبان:** حساب Google خود را برای پشتیبان گیری تنظیم یا ویرایش کنید.
 - **بازیابی خودکار:** دستگاه را تنظیم کنید تا وقتی برنامه را بار دیگر روی تلفن همراه نصب کردید، این تنظیمات و اطلاعات برنامه، بازیابی شوند.
 - **بازنشانی داده کارخانه:** تنظیمات شما را به مقادیر پیش فرض کارخانه بازنشانی می کند و همه داده های شما را حذف می کند.

حالت آسان

- دستگاه را در حالت آسان تنظیم کنید.
در صفحه تنظیمات، روی **حالت آسان** ضربه بزنید.
- **حالت استاندارد:** دستگاه را روی حالت استاندارد تنظیم کنید.
 - **حالت آسان:** دستگاه را در حالت آسان تنظیم کنید.
 - **برنامه های آسان:** برنامه هایی برای اعمال چیدمان ساده تر انتخاب کنید.

قابلیت دسترسی

از این ویژگی برای بهبود دسترسی به دستگاه استفاده کنید.

در صفحه تنظیمات، روی **قابلیت دسترسی** ضربه بزنید.

- **بینایی:** تنظیمات را به صورت سفارشی انجام دهید تا قابلیت دسترسی برای افرادی که مشکل بینایی دارند بهبود یابد.

- **TalkBack: TalkBack** را که بازخورد صوتی ارائه می کند، فعال کنید. برای مشاهده اطلاعات راهنمایی درباره نحوه استفاده از این ویژگی ها، روی **تنظیمات** ← **راه اندازی بخش آموزشی "کاوش با لمس"** ضربه بزنید.
- **صفحه تیره:** دستگاه را تنظیم کنید که همواره صفحه را خاموش کند تا محتوای دستگاه شما به صورت خصوصی حفظ شود.
- **وارد کردن با کلید سریع:** دستگاه را تنظیم کنید که هنگام برداشتن انگشت خود از روی یک نویسه روی صفحه کلید، آن نویسه را وارد کند. از این ویژگی می توانید برای وارد کردن نویسه ها به جای برداشتن انگشت و دو بار ضربه زدن روی صفحه استفاده کنید.
- **رمزهای عبور گفتاری:** دستگاه را تنظیم کنید که هنگام فعال شدن TalkBack، کلمه عبوری که وارد می کنید را با صدای بلند بخواند.
- **اندازه فونت:** اندازه قلم را تغییر دهید.
- **حرکات بزرگنمایی:** دستگاه را تنظیم کنید تا روی صفحه بزرگنمایی انجام دهد و روی قسمتی خاص زوم کند.
- **یادآور اعلان:** دستگاه را تنظیم کنید تا برای اعلان هایی که در فاصله زمانی بررسی نکرده اید به شما اطلاع رسانی کند.
- **رنگ های نگاتیو:** برای بهبود قابلیت دیدن، رنگها را معکوس کنید.
- **تنظیم رنگ:** اگر دستگاه تشخیص دهد که شما دچار کوررنگی هستید یا برای خواندن محتوا مشکلی دارید، در این حالت طرح کلی رنگ را تنظیم کنید.
- **میانبر قابلیت دسترسی:** دستگاه را تنظیم کنید تا با فشردن و نگهداشتن دکمه روشن-خاموش و سپس ضربه زدن و نگهداشتن صفحه با دو انگشت، Talkback فعال شود.
- **گزینه های متن به گفتار:** تنظیمات را برای ویژگی متن به گفتار تغییر دهید.
- **شنوایی:** تنظیمات را به صورت سفارشی انجام دهید تا قابلیت دسترسی برای افرادی که مشکل شنوایی دارند بهبود یابد.
- **اعلان فلش:** فلش را تنظیم کنید تا هنگام تماس های دریافتی، پیام های جدید یا اطلاعات چشمک بزند.
- **همه صداها را خاموش کنید:** دستگاه را تنظیم کنید که همه صداها نظیر صدای فایل های رسانه ای و صدای تماس گیرنده در حین مکالمه را خاموش کند.

- **زیرنویس های (CC) Samsung:** دستگاه را تنظیم کنید تا زیرنویس های مربوط به محتوای پشتیبانی شده با Samsung را نمایش دهد و تنظیمات زیرنویس را تغییر دهد.
- **زیرنویس های (CC) Google:** دستگاه را تنظیم کنید تا زیرنویس های مربوط به محتوای پشتیبانی شده با Google را نمایش دهد و تنظیمات زیرنویس را تغییر دهد.
- **توازن صدا:** دستگاه را به گونه‌ای تنظیم کنید که هنگام استفاده از یک هدست توازن صدا را تنظیم کند.
- **صدای تکی:** دستگاه را تنظیم کنید تا هنگامی که هدست متصل است، خروجی صدا را از استریو به مونو تغییر دهد.
- **لمس خودکار:** دستگاه را تنظیم کنید تا هنگام پخش صداها برنامه‌های دالود شده نظیر بازی‌ها، بلرزد.
- **مهارت و ارتباط:** تنظیمات را به صورت سفارشی انجام دهید تا قابلیت دسترسی برای افرادی که به سرعت نمی‌توانند واکنش نشان دهند، بهبود یابد.
- **منوی دستیار:** دستگاه را تنظیم کنید تا نماد میانبر کمکی به شما نشان داده شود. این نماد به شما کمک می‌کند تا به عملکردهای پشتیبانی شده توسط دکمه های خارجی یا ویژگی های موجود در پانل اعلان ها دسترسی داشته باشید. همچنین می‌توانید منوی نماد میانبر را ویرایش کنید.
- **تأخیر ضربه زدن و نگه داشتن:** زمان تشخیص برای ضربه و نگه داشتن صفحه نمایش را تنظیم کنید.
- **کنترل تعامل:** حالت کنترل تعامل را برای محدود کردن واکنش دستگاه به ورودی ها در هنگام استفاده از برنامه‌ها، فعال کنید.
- **دسترسی مستقیم:** دستگاه را تنظیم کنید تا با سه بار فشردن سریع دکمه صفحه اصلی، منوهای قابلیت دسترسی باز شوند.
- **پاسخ‌گویی و پایان دادن به تماس‌ها:** تغییر دادن روش پاسخ دادن یا پایان دادن به تماس‌ها.
- **حالت تک ضربه:** دستگاه را تنظیم کنید تا با ضربه زدن روی دکمه به جای کشیدن آن، تماس‌های ورودی یا اعلان‌ها را کنترل کنید.
- **مدیریت قابلیت دسترسی:** تنظیمات قابلیت دسترسی را صادر کرده یا وارد کنید تا با سایر دستگاه‌ها به اشتراک گذاشته شود.
- **سرویس‌ها:** سرویس‌های قابلیت دسترسی نصب شده در دستگاه را مشاهده نمایید.

حالت انسداد

انتخاب کنید که کدام اعلان ها مسدود شوند یا تنظیم کنید که به اعلان های تماس از مخاطبین مشخص شده در حالت انسداد اجازه داده شود.

در صفحه تنظیمات، روی **حالت انسداد** ضربه بزنید و سپس روی **کلید حالت انسداد** ضربه بزنید تا فعال شود.

حالت خصوصی

دستگاه را تنظیم کنید که از دسترسی سایرین به محتوای شخصی شما به وسیله فعال سازی حالت خصوصی جلوگیری کند.

در صفحه تنظیمات، روی **حالت خصوصی** ضربه بزنید و سپس روی **کلید حالت خصوصی** ضربه بزنید تا فعال شود.

- **نوع دسترسی به حالت خصوصی:** روش باز کردن قفل را برای فعال کردن حالت خصوصی، تنظیم کنید یا تغییر دهید.

سیستم

زبان و ورودی

تنظیمات را برای ورود متن تغییر دهید. بعضی از گزینه ها بسته به زبان انتخاب شده ممکن است در دسترس نباشند. در صفحه تنظیمات، روی **زبان و ورودی** ضربه بزنید.

زبان

یک زبان نمایش برای همه منوها و برنامه ها انتخاب کنید.

پیش فرض

نوع صفحه کلید پیش فرض را برای وارد کردن متن انتخاب کنید.

صفحه کلید سامسونگ

برای تغییر تنظیمات ویژگی صفحه کلید سامسونگ، روی  ضربه بزنید.

گزینه های موجود ممکن است بسته به ناحیه یا ارائه دهنده سرویس شما، فرق کند.



- **English(US) / فارسی:** یک چیدمان صفحه کلید پیش فرض انتخاب کنید.
- **انتخاب زبان های ورودی:** زبان های ورود متن را انتخاب کنید.
- **متن پیشگو:** حالت متن پیشگویانه را فعال کنید تا طبق ورودی شما کلمات را پیش بینی کند و کلماتی پیشنهاد دهد. همچنین می توانید تنظیمات پیشگویی کلمه را سفارشی سازی کنید.
- **جایگزین کردن خودکار:** دستگاه را تنظیم کنید تا اشتباه های املایی و کلمه های اشتباه را با ضربه زدن روی نوار فاصله یا یک علامت نگارشی تصحیح کند.
- **کلیدهای فوری من:** میانبرهای عددی برای متون پرکاربرد تنظیم کنید. می توانید روی کلید عددی ضربه بزنید و نگه دارید تا متن ازپیش تعیین شده درج شود.
- **بزرگ کردن خودکار حرف اول:** دستگاه را تنظیم کنید تا به طور خودکار پس از آخرین علامت نقطه گذاری، مانند نقطه پایان، علامت سؤال، یا علامت تعجب اولین حرف را با حروف بزرگ بنویسد.
- **فاصله گذاری خودکار:** دستگاه را به گونه ای تنظیم کنید تا به صورت خودکار بین چندین کلمه فاصله بگذارد.
- **نشانه گذاری خودکار:** دستگاه را تنظیم کنید که وقتی بر روی نوار فاصله دو ضربه می زنید، یک نقطه وارد کند.
- **جابجایی صفحه کلید:**
 - **هیچیک:** دستگاه را تنظیم کنید تا ویژگی جابجایی صفحه کلید غیرفعال شود.
 - **ورودی پی در پی:** دستگاه را تنظیم کنید تا با کشیدن انگشت بر روی صفحه کلید، متن وارد شود.
 - **کنترل مکان نما:** برای جابجا کردن مکان نما با حرکت در صفحه کلید، ویژگی پیمایش صفحه کلید هوشمند را فعال کنید.
- **صدا:** تنظیم کنید تا وقتی کلیدی را لمس می کنید، دستگاه صدای پخش کند.
- **لرزاننده:** تنظیم کنید تا وقتی کلیدی را لمس می کنید، دستگاه بلرزد.
- **پیش نمایش نویسه:** دستگاه را تنظیم کنید تا هر حرفی را که لمس می کنید به صورت یک تصویر بزرگ نمایش دهد.
- **تنظیم مجدد:** تنظیمات صفحه کلید سامسونگ را بازنشانی کنید.

تایپ صوتی Google

برای تغییر تنظیمات ورودی صوتی، روی  ضربه بزنید.

- انتخاب زبان های ورودی: زبان های ورود متن را انتخاب کنید.
- مسدود کردن کلمات توهین آمیز: دستگاه را تنظیم کنید که دستگاه کلمات توهین آمیز را در ورودی های صوتی تشخیص ندهد.
- تشخیص گفتار آفلاین: داده های زبان را برای ورودی صوتی آفلاین دانلود کرده و نصب کنید.

جستجوی صوتی

- زبان: زبانی را برای تشخیص صوت انتخاب کنید.
- خروجی گفتار: دستگاه را تنظیم کنید تا بازخورد صوتی برای هشدار درباره اقدام فعلی به شما ارایه دهد.
- تشخیص «Ok Google»: دستگاه را به گونه ای تنظیم کنید که وقتی هنگام استفاده از برنامه جستجو فرمان بیدار باش را بیان می کنید، تشخیص صدا را شروع کند.

این ویژگی ممکن است بسته به ارائه دهنده سرویس یا منطقه شما، موجود نباشد.



- تشخیص گفتار آفلاین: داده های زبان را برای ورودی صوتی آفلاین دانلود کرده و نصب کنید.
- مسدود کردن کلمات توهین آمیز: مخفی کردن کلمات توهین آمیز را در نتایج جستجوی صوتی تنظیم کنید.
- هدست بلوتوث: دستگاه را تنظیم کنید تا ورودی صوتی کلیدواژه های جستجو از طریق میکروفون هدست بلوتوث هنگامی که هدست بلوتوث متصل است امکان پذیر باشد.

گزینه های متن به گفتار

- موتور TTS برگزیده: یک موتور تولید گفتار را انتخاب کنید. برای تغییر تنظیمات موتورهای تولید گفتار، روی  ضربه بزنید.
- سرعت گفتار: یک سرعت برای ویژگی متن به گفتار انتخاب کنید.
- به یک مثال گوش کنید: به متن خوانده شده به عنوان نمونه گوش دهید.
- وضعیت زبان پیش فرض: وضعیت زبان پیش فرض را برای ویژگی "متن به گفتار" مشاهده کنید.

بازخوانی اعلان‌ها

دستگاه را تنظیم کنید که اعلان‌های مربوط به تماس‌های ورودی، پیام‌ها یا رویدادها را با صدای بلند پخش کند.

سرعت اشاره گر

سرعت اشاره گر ماوس یا صفحه جستجو متصل به دستگاه را تنظیم کنید.

تاریخ و ساعت

به تنظیمات زیر درباره چگونگی کنترل نمایش زمان و تاریخ در دستگاه دسترسی پیدا کنید یا آنها را تغییر دهید. در صفحه تنظیمات، روی **تاریخ و ساعت** ضربه بزنید.



اگر باتری کاملاً خالی بماند یا از دستگاه خارج شود، زمان و تاریخ تنظیم مجدد می شوند.

- **زمان و تاریخ خودکار:** وقتی بین مناطق زمانی بگردید، ساعت و تاریخ را بطور خودکار به روز می کند.
- **تنظیم تاریخ:** تاریخ کنونی را به صورت دستی تنظیم کنید.
- **تنظیم ساعت:** ساعت کنونی را به صورت دستی تنظیم کنید.
- **منطقه زمانی خودکار:** دستگاه را تنظیم کنید تا در هنگام جابجایی در بین مناطق زمانی مختلف، اطلاعات مربوط به منطقه زمانی دریافت شود.
- **انتخاب منطقه زمانی:** منطقه زمانی اصلی را انتخاب کنید.
- **استفاده از قالب ۲۴ ساعته:** ساعت را به فرمت ۲۴ ساعته نمایش دهید.
- **انتخاب قالب تاریخ:** فرمت تاریخ را انتخاب کنید.

کمک ایمنی

حالت اضطراری را فعال کنید و مخاطبین اصلی و پیام‌ها را تنظیم کنید. برای کسب اطلاعات بیشتر، به **حالت اضطراری** مراجعه کنید.

در صفحه تنظیمات، روی **کمک ایمنی** ضربه بزنید.

- **حالت اضطراری:** دستگاه را تنظیم کنید که با استفاده از عملکردهای اولیه نظیر تماس، حالت اضطراری را فعال کرده و مصرف باتری را کاهش دهد.
- **ارسال پیام کمک:** دستگاه را تنظیم کنید تا با سه بار فشردن دکمه روشن-خاموش، پیام کمک ارسال کند.
- **مدیریت مخاطبین اصلی:** گیرندگان پیام‌های کمک را انتخاب یا ویرایش کنید.

لوازم جانبی

تنظیمات کمکی را تغییر دهید.

در صفحه تنظیمات، روی **لوازم جانبی** ضربه بزنید.



گزینه‌های موجود ممکن است بسته به ناحیه یا مدل انتخابی متفاوت باشند.

- **صدای داک:** دستگاه را طوری تنظیم کنید که در هنگام متصل شدن یا جدا شدن به/از پایه رو میزی، صدا پخش کند.
- **حالت خروجی صوتی:** یک قالب خروجی صوتی را انتخاب کنید تا وقتی که دستگاه‌تان به دستگاه‌های خارجی وصل می‌شود، از آن استفاده کنید. دستگاه‌های مشابه ممکن است از سیستم صوتی فراگیر پشتیبانی نکنند.
- **بازگشایی خودکار:** دستگاه را تنظیم کنید که وقتی درپوش آن باز می‌شود، قفل آن به صورت خودکار باز شود. از این ویژگی فقط می‌توانید برای بعضی از روش‌های قفل صفحه استفاده کنید.
- **تنظیم ساعت سبک‌دار:** یک ساعت را برای صفحه پنجره نمایش S انتخاب کنید.
- **تصویر زمینه پنجره S View:** تصویر زمینه صفحه پنجره S view را تغییر دهید.
- **انتخاب موارد برای نمایش:** اطلاعاتی که در صفحه پنجره S view نشان داده می‌شود را به صورت سفارشی تنظیم کنید.

ذخیره نیرو

حالت ذخیره انرژی را فعال کنید و تنظیمات حالت ذخیره انرژی را تغییر دهید. برای کسب اطلاعات بیشتر، به **ویژگی ذخیره نیرو** مراجعه کنید.

در صفحه تنظیمات، روی **ذخیره نیرو** ضربه بزنید.



- **حالت ذخیره نیرو:** حالت ذخیره انرژی را فعال کنید و تنظیمات حالت ذخیره انرژی را تغییر دهید.
- **حالت ذخیره نیروی بیشتر:** با نمایش یک چیدمان ساده تر و اجازه دسترسی محدود به یک برنامه، زمان آماده به کار باتری را افزایش و مصرف آن را کاهش دهید.
- حداکثر زمان تخمینی آماده به کار، نشان دهنده زمان باقیمانده ای است که اگر دستگاه استفاده نشود، طول می‌کشد تا باتری به طور کامل تخلیه شود. زمان آماده به کار ممکن است بسته به تنظیمات دستگاه تان و شرایط کارکرد متفاوت باشد.
- **درصد باتری را نمایش می‌دهد:** دستگاه را تنظیم کنید تا میزان باتری باقیمانده نمایش داده شود.

محل ذخیره

اطلاعات حافظه دستگاه و کارت حافظه را مشاهده کرده یا کارت حافظه را فرمت کنید.
در صفحه تنظیمات، روی **محل ذخیره** ضربه بزنید.



فرمت کردن کارت حافظه، تمام داده های موجود در آن را برای همیشه پاک می کند.



ظرفیت واقعی حافظه داخلی کمتر از ظرفیت مشخص شده است چون سیستم عامل و برنامه های پیش فرض بخشی از حافظه را اشغال کرده اند. میزان ظرفیت حافظه موجود پس از ارتقای دستگاه ممکن است تغییر کند.

امنیت

تنظیمات برای ایمن کردن دستگاه و سیم کارت یا USIM کارت را تغییر دهید.
در صفحه تنظیمات، روی **امنیت** ضربه بزنید.

- **سرپرست های دستگاه:** مدیران دستگاه نصب شده بر روی گوشی خود را مشاهده نمایید. می توانید به مدیران دستگاه اجازه بدهید تا ضوابط جدید بر روی دستگاه اعمال کنند.
- **منابع نامشخص:** دستگاه را تنظیم کنید که نصب برنامه ها از منابع نامشخص را مجاز کند.
- **تأیید اعتبار برنامه ها:** دستگاه را تنظیم کنید تا قبل از نصب برنامه ها، احتمال وجود محتوای مضر را بررسی کند.
- **رمزگذاری دستگاه:** یک رمز عبور برای رمز گذاری داده های ذخیره شده بر روی دستگاه وارد کنید. در هر بار روشن کردن دستگاه باید رمز عبور را وارد کنید.
- پیش از فعال کردن این تنظیم، باتری را شارژ کنید زیرا رمز گذاری داده ها ممکن است بیش از یک ساعت طول بکشد.



- **رمزگذاری کارت حافظه:** دستگاه را تنظیم کنید تا فایل های موجود در کارت حافظه رمزگذاری شوند.
- اگر دستگاه خود را با فعال بودن این تنظیم به تنظیمات کارخانه بازگردانید، دستگاه نخواهد توانست فایل های رمز گذاری شده را بخواند. پیش از بازنشانی دستگاه، این تنظیم را غیر فعال کنید.



- **کنترل های راه دور:** دستگاه را تنظیم کنید تا امکان کنترل دستگاه گم شده یا سرقت شده از راه دور از طریق اینترنت وجود داشته باشد. برای استفاده از این ویژگی، باید وارد حساب سامسونگ خود شوید.
- **هشدار تغییر سیم کارت:** ویژگی "یافتن تلفن همراه من" را فعال یا غیرفعال کنید که با این کار در صورت گم شدن یا سرقت شدن دستگاه، آن را پیدا خواهید کرد.

- به وبسایت بروید: به وب سایت Find my mobile (یافتن تلفن همراه من) (findmymobile.samsung.com) بروید. می‌توانید دستگاه گم شده یا دزدیده شده را در وب سایت Find my mobile ردگیری کنید.
- فعال سازی مجدد قفل: دستگاه را تنظیم کنید تا پس از بازنشانی به حساب Samsung نیاز داشته باشد تا از این رو مانع از فعالسازی مجدد دستگاه توسط سایر افراد شود.
- تنظیم قفل سیم کارت:
 - قفل سیم کارت: ویژگی قفل PIN را برای درخواست PIN قبل از استفاده از دستگاه فعال یا غیرفعال کنید.
 - تغییر پین سیم: PIN که برای دسترسی به داده های سیم کارت یا USIM کارت به کار رفته را تغییر دهید.
 - قابل رؤیت کردن رمزهای ورود: دستگاه را تنظیم کنید تا کلمه های عبور شما را هنگام ورود نشان دهد.
 - بروزرسانیهای سیاست امنیتی: دستگاه را تنظیم کنید تا به روز رسانی های ایمنی را بررسی کرده و دانلود کند.
 - ارسال گزارش های امنیتی: دستگاه را تنظیم کنید تا گزارش های امنیتی به روز را به صورت خودکار به سامسونگ ارسال کند.
 - نوع حافظه ذخیره سازی: یک نوع ذخیره سازی را برای فایل های محرمانه تنظیم کنید.
 - گواهینامه های قابل اطمینان: برای استفاده ایمن از برنامه های مختلف از گواهینامه ها و اعتبارنامه ها استفاده کنید.
 - نصب از محل ذخیره دستگاه: گواهی نامه های رمزگذاری شده را از روی حافظه ذخیره USB نصب کنید.
 - پاک کردن اطلاعات ورود: محتویات اعتبارنامه را از دستگاه پاک کنید و رمز عبور را بازنشانی کنید.

راهنما

اطلاعات راهنما را مشاهده کنید تا درباره نحوه استفاده از دستگاه و برنامه های کاربردی یا پیکربندی تنظیمات مهم اطلاع پیدا کنید.

در صفحه تنظیمات، روی راهنما ضربه بزنید.

درباره دستگاه

به اطلاعات دستگاه دسترسی پیدا کنید، نام دستگاه را ویرایش کنید یا نرم افزار دستگاه را به روزرسانی نمایید.

در صفحه تنظیمات، روی درباره دستگاه ضربه بزنید.

برنامه های کاربردی

مدیر برنامه

برنامه های دستگاه خود را مشاهده و مدیریت کنید.
در صفحه تنظیمات، روی **مدیر برنامه** ضربه بزنید.

برنامه های پیش فرض

یک تنظیم پیش فرض برای استفاده برنامه ها انتخاب کنید.
در صفحه تنظیمات، روی **برنامه های پیش فرض** ضربه بزنید.

تنظیمات برنامه

تنظیمات مربوط به هر برنامه را سفارشی کنید.
در صفحه تنظیمات، روی **تنظیمات برنامه** ضربه بزنید.

عیب یابی

پیش از تماس با مرکز خدمات سامسونگ، لطفاً راه حل های زیر را امتحان کنید. برخی از وضعیت ها ممکن است در مورد دستگاه شما کاربرد نداشته باشند.

وقتی دستگاه خود را روشن می کنید یا وقتی در حال استفاده از آن هستید، دستگاه از شما می خواهد یکی از رمزهای زیر را وارد کنید:

- کلمه عبور: وقتی ویژگی قفل دستگاه فعال است، باید کلمه عبور تنظیم شده برای دستگاه را وارد کنید.
- PIN: هنگام استفاده از دستگاه برای اولین بار یا زمانی که درخواست PIN فعال شده است، باید PIN عرضه شده به همراه سیم کارت یا USIM کارت را وارد نمایید. می توانید این ویژگی را با استفاده از فهرست قفل سیم کارت غیرفعال کنید.
- PUK: سیم کارت یا USIM کارت مسدود شده است، این وضعیت معمولاً در نتیجه وارد کردن PIN نادرست برای چند بار است. باید PUK عرضه شده توسط ارائه دهنده خدمات خود را وارد کنید.
- PIN2: وقتی می خواهید به فهرستی دسترسی پیدا کنید که به PIN2 نیاز دارد، باید PIN2 عرضه شده با سیم کارت یا USIM کارت را وارد کنید. برای کسب اطلاعات بیشتر با ارائه دهنده سرویس خود تماس بگیرید.

دستگاه شما پیام های خطای شبکه یا خطای سرور نمایش می دهد

- وقتی در مناطق دارای سیگنال ضعیف یا دریافت ضعیف هستید، ممکن است ارتباط برقرار نشود. به محل دیگری بروید و دوباره سعی کنید. هنگام حرکت امکان دارد پیام های خطا به طور مرتب نمایان شود.
- بدون داشتن اشتراک نمی توانید به بعضی امکانات دسترسی داشته باشید. برای کسب اطلاعات بیشتر با ارائه دهنده سرویس خود تماس بگیرید.

دستگاه شما روشن نمی شود

اگر باتری به طور کامل تخلیه شده باشد، دستگاه شما روشن نخواهد شد. پیش از روشن کردن دستگاه، باتری آن را به طور کامل شارژ نمایید.

واکنش صفحه لمسی کُند یا نادرست است

- اگر یک پوشش محافظ یا لوازم جانبی به صفحه لمسی متصل کنید، امکان دارد صفحه لمسی به درستی عمل نکند.
- اگر دستکش بپوشید، اگر دست های شما هنگام لمس صفحه لمسی تمیز نباشد یا اگر با اشیای نوک تیز یا نوک انگشت های خود به صفحه ضربه بزنید، امکان دارد صفحه لمسی دچار نقص عملکرد شود.
- صفحه لمسی زمانی که در معرض آب یا محیط های مرطوب قرار بگیرد ممکن است درست عمل نکند.
- برای پاک کردن خطاهای موقت نرم افزار، دستگاه را دوباره راه اندازی کنید.
- مطمئن شوید نرم افزار دستگاه شما به جدیدترین نسخه ارتقاء یافته است.
- در صورتی که صفحه لمسی خراشیده یا خراب شود، به مرکز خدمات سامسونگ مراجعه کنید.

دستگاه گیر می کند یا خطاهای جدی می دهد

- اگر عملکرد دستگاه متوقف شده است یا اینکه قفل کرده است، ممکن است لازم باشد که برنامه ها را ببندید یا اینکه دستگاه را خاموش کنید و سپس دوباره آن را روشن کنید. اگر دستگاه شما از کار افتاد یا واکنش نشان نداد، دکمه روشن-خاموش و دکمه تنظیم صدا را به صورت همزمان به مدت بیش از ۷ ثانیه فشار داده و نگه دارید تا دوباره راه اندازی شود.
- اگر این کار مشکل را حل نکرد، بازنشانی داده های کارخانه را انجام دهید. در صفحه برنامه ها روی **تنظیمات** ← **تهیه نسخه پشتیبان و بازنشانی** ← **بازنشانی داده کارخانه** ← **بازنشانی دستگاه** ← **حذف همه ضربه بزنید**. قبل از اجرای بازنشانی به داده های کارخانه، تهیه نسخه های پشتیبان از تمام اطلاعات مهم ذخیره شده بر روی دستگاه را فراموش نکنید.
- اگر مشکل هنوز برطرف نشده است، با مرکز خدمات سامسونگ تماس بگیرید.

تماس ها وصل نمی شوند

- مطمئن شوید که به شبکه درست تلفن همراه دسترسی دارید.
- مطمئن شوید که محدودیت تماس را برای شماره تلفن مزبور تنظیم نکرده باشید.
- مطمئن شوید که محدودیت تماس را برای شماره تلفن ورودی تنظیم نکرده باشید.

سایرین نمی توانند صدای شما را در حین تماس بشنوند

- مطمئن شوید که روی میکروفون تعبیه شده را نپوشانده باشید.
- مطمئن شوید که میکروفون نزدیک دهان شما قرار دارد.
- اگر از هدست استفاده می کنید، مطمئن شوید که اتصال آن درست است.

صدا در حین تماس تکرار می شود

میزان صدا را با فشار دادن دکمه تنظیم صدا تنظیم کنید یا به یک مکان دیگر بروید.

شبکه تلفن همراه یا اینترنت اغلب قطع می شوند یا اینکه کیفیت صدا پایین است

- مطمئن شوید که جلوی آنتن داخلی دستگاه را مسدود نکرده اید.
- وقتی در مناطق دارای سیگنال ضعیف یا دریافت ضعیف هستید، ممکن است ارتباط برقرار نشود. امکان دارد به دلیل وجود اشکالاتی در ایستگاه ارائه دهنده سرویس، ارتباط شما دچار مشکل شده باشد. به محل دیگری بروید و دوباره سعی کنید.
- هنگام استفاده از دستگاه در حین حرکت، امکان دارد سرویس های شبکه بی سیم به دلیل وجود اشکالاتی در شبکه ارائه دهنده سرویس غیرفعال شوند.

نماد باتری خالی است

باتری تلفن شما ضعیف است. باتری را شارژ کنید.

باتری به درستی شارژ نمی شود (در مورد شارژرهای دارای تأیید سامسونگ)

- اطمینان حاصل کنید که شارژر به درستی متصل شده باشد.
- به یک مرکز خدمات Samsung مراجعه کنید و باتری را تعویض کنید.

باتری سریع تر از زمان خرید خالی می شود

- اگر دستگاه یا باتری را در معرض دماهای بسیار سرد یا بسیار گرم قرار دهید، امکان دارد شارژ مفید کاهش یابد.
- اگر از ویژگی های پیام رسانی یا برخی از برنامه ها نظیر بازی یا اینترنت استفاده کنید، مصرف باتری افزایش می یابد.
- باتری یک ماده مصرفی است و به مرور زمان شارژ مفید آن کاهش می یابد.

دستگاه شما داغ کرده است

هنگام استفاده از برنامه هایی که به نیروی بیشتری نیاز دارند، یا استفاده از برنامه ها در دستگاه خود به مدت طولانی، ممکن است دستگاه شما گرم شود. این وضعیت عادی است و نباید تاثیری بر طول عمر یا کارکرد دستگاه شما داشته باشد.

هنگام راه اندازی دوربین، پیام های خطا ظاهر می شوند

دستگاه شما باید حافظه و نیروی باتری کافی برای راه اندازی برنامه دوربین داشته باشد. اگر هنگام راه اندازی دوربین، پیام های خطا ظاهر شدند، کارهای زیر را امتحان کنید:

- باتری را شارژ کنید.
- با انتقال فایل ها به رایانه یا حذف فایل ها از دستگاه، مقداری از فضای حافظه را آزاد کنید.
- دستگاه را دوباره راه اندازی کنید. در صورتی که بعد از انجام این کارها همچنان برای استفاده از برنامه دوربین مشکل دارید، با مرکز خدمات سامسونگ تماس بگیرید.

کیفیت عکس پایین تر از پیش نمایش است

- بسته به محیط و تکنیک های عکسبرداری امکان دارد کیفیت عکس ها متفاوت باشد.
- اگر عکس ها را در محیط های تاریک، در شب یا فضای بسته بگیرید، امکان دارد تصویر دچار نویز شده یا وضوح آن از بین برود.

هنگام باز کردن فایل های چندرسانه ای، پیام های خطا ظاهر می شوند

اگر هنگام باز کردن فایل های چندرسانه روی دستگاه خود فایل های پخش نشدند یا با پیام های خطا روبرو شدید، کارهای زیر را امتحان کنید:

- با انتقال فایل ها به رایانه یا حذف فایل ها از دستگاه، مقداری از فضای حافظه را آزاد کنید.
- اطمینان حاصل کنید که فایل موسیقی با مدیریت حقوق دیجیتال (DRM) محافظت نشده باشد. اگر فایل موسیقی با مدیریت حقوق دیجیتال (DRM) محافظت شده است، اطمینان حاصل کنید که مجوز یا کلید مناسب را برای پخش فایل در اختیار دارید.
- اطمینان حاصل کنید که فرمت های فایل توسط دستگاه پشتیبانی می شود. اگر از یک فرمت فایل نظیر DivX یا AC3 پشتیبانی نمی شود، برنامه ای را نصب کنید که از آن پشتیبانی کند. برای تایید اینکه دستگاه شما از چه فرمت های فایلی پشتیبانی می کند به www.samsung.com مراجعه کنید.

- دستگاه شما از عکس ها و فیلم هایی که توسط این دستگاه گرفته شده پشتیبانی می کند. امکان دارد عکس ها و فیلم های گرفته شده توسط سایر دستگاه ها به درستی نشان داده نشود.
- دستگاه شما از فایل های چندرسانه ای که توسط ارائه دهنده سرویس شبکه یا ارائه دهنده های سایر سرویس ها مجاز هستند پشتیبانی می کند. امکان دارد برخی از محتویات رایج در اینترنت نظیر زنگ تماس، فیلم یا تصویر زمینه به درستی عمل نکنند.

یک دستگاه بلوتوث دیگر یافت نشد

- مطمئن شوید ویژگی بی سیم بلوتوث روی دستگاه شما فعال شده باشد.
- مطمئن شوید که ویژگی بی سیم بلوتوث روی دستگاهی که می خواهید به آن وصل شوید فعال باشد.
- مطمئن شوید که دستگاه شما و دستگاه بلوتوث دیگر در حداکثر محدوده برد بلوتوث (۱۰ متر) قرار دارند. اگر نکته های بالا مشکل را رفع نکرد، با یک مرکز خدمات سامسونگ تماس بگیرید.

وقتی دستگاه را به رایانه وصل می کنید، اتصال برقرار نمی شود

- مطمئن شوید کابل USB که شما استفاده می کنید با دستگاه شما سازگار است.
- مطمئن شوید که درایور مناسب در رایانه شما نصب شده و به روزرسانی شده است.
- اگر شما کاربر Windows XP هستید، مطمئن شوید که نسخه Windows XP Service Pack 3 یا بالاتر آن روی رایانه شما نصب شده است.
- مطمئن شوید که نسخه Samsung Kies یا Windows Media Player 10 یا بالاتر روی رایانه شما نصب شده است.

دستگاه شما نمی تواند مکان فعلی را پیدا کند

- امکان دارد سیگنال های GPS در برخی از مکان ها نظیر فضاهای بسته محدود شده باشند. دستگاه را تنظیم کنید تا از Wi-Fi یا شبکه تلفن همراه استفاده کند تا مکان فعلی شما را در این شرایط پیدا کند.

داده‌های ذخیره شده در دستگاه از بین رفته است

همیشه از تمام داده‌های مهم ذخیره شده در دستگاه خود نسخه پشتیبان تهیه کنید. در غیر این صورت، نمی‌توانید داده‌ها را در صورت آسیب دیدگی یا از بین رفتن بازیابی کنید. سامسونگ در قبال از دست رفتن داده‌های ذخیره شده در دستگاه مسئولیتی ندارد.

یک حفره کوچک روی بدنه خارجی دستگاه قابل مشاهده است

- این حفره یک ویژگی ضروری طراحی کارخانه است و ممکن است باعث تاب خوردن جزیی یا لرزش قطعات شود.
- به مرور زمان، اصطکاک بین قطعات ممکن است باعث گسترش اندک این حفره شود.

حق نسخه برداری

Samsung Electronics © ۲۰۱۵ Copyright

این دفترچه راهنما تحت حفاظت قوانین بین المللی حق نسخه برداری می باشد.

هیچ بخشی از این دفترچه راهنما نمی تواند بدون اجازه کتبی قبلی از Samsung Electronics بازتولید، توزیع، ترجمه یا به هر شکل و وسیله الکترونیکی یا مکانیکی شامل فتوکپی، ضبط، یا ذخیره در حافظه های اطلاعاتی و سیستم های بازیابی اطلاعات منتقل شود.

علائم تجاری

- سامسونگ و لوگوی سامسونگ علائم تجاری ثبت شده Samsung Electronics هستند.
- Bluetooth® علامت تجاری ثبت شده Bluetooth SIG, Inc. در سراسر جهان است.
- Wi-Fi®، Wi-Fi Protected Setup™، Wi-Fi CERTIFIED Passpoint™، Wi-Fi Direct™، Wi-Fi CERTIFIED™ و لوگوی Wi-Fi علائم تجاری ثبت شده Wi-Fi Alliance می باشند.
- سایر علائم تجاری و حق نسخه برداری ها متعلق به صاحبان خود می باشند.