



SM-A300FU

# Brugervejledning

# Indhold

## Læs dette først

## Kom godt i gang

- 7 Pakkens indhold
- 8 Enhedens udseende
- 10 Bruge SIM- eller USIM-kort og batteri
- 15 Bruge et hukommelseskort
- 17 Tænde og slukke for enheden
- 17 Låse og oplåse skærmen

## Grundlæggende brug

- 18 Bruge den berøringsfølsomme skærm
- 21 Startskærmlayout
- 25 Paneler til informationer og hurtigindstillinger
- 28 Åbne apps
- 28 Installere eller afinstallere apps
- 30 Indtaste tekst
- 32 Tage skærmbillede
- 32 Mine filer
- 33 Strømbesparende funktion
- 34 Se oplysninger i Hjælp

## Netværksforbindelse

- 35 Mobile data
- 35 Wi-Fi
- 36 Internetdeling og Mobilt hotspot

## Bevægelses- og brugbarhedsfunktioner

- 38 Bevægelser og gestik

## Tilpasning

- 41 Administrere Startskærm og Applikationsskærm
- 43 Angive baggrund og ringetoner
- 44 Skifte skærmlåsemetode
- 45 Privat tilstand
- 46 Nem tilstand
- 47 Overføre data fra din forrige enhed
- 48 Oprette konti

## Telefon

- 49 Foretage opkald
- 50 Modtage opkald
- 51 Funktioner under samtaler

## Kontakter

- 53 Tilføje kontakter
- 53 Importere og eksportere kontakter
- 54 Søge efter kontakter

## Beskeder og e-mail

- 55 Beskeder
- 56 E-mail

## Kamera

- 58 Grundlæggende optagelse
- 60 Optagelsestilstande
- 63 Kameraindstillinger

## Galleri

- 65 Se indhold på enheden
- 66 Visning af indhold, der er gemt på andre enheder

## Sikkerhedsassistance

- 67 Nødsituation
- 68 Hjælpebesked

## Nyttige apps og funktioner

- 69 S Finder
- 69 S Planner
- 71 S Voice
- 72 Internet
- 73 Musik
- 75 Video
- 76 Ur
- 78 Lommeregner
- 78 Notat
- 79 Diktafon
- 80 Dropbox
- 81 Flipboard
- 81 Radio
- 83 Google-apps

## Forbinde til andre enheder

- 85 Bluetooth
- 87 Wi-Fi Direct
- 89 NFC
- 91 S Beam
- 92 Hurtig tilslutning
- 93 Screen Mirroring
- 95 Udskrive fra mobilenhed

## Enheds- og dataadministrator

- 96 Opgradere enheden
- 97 Overføre filer mellem enheden og en computer
- 98 Sikkerhedskopiere og gendanne data
- 98 Foretage nulstilling af data

## Indstillinger

- 99 Om Indstillinger
- 99 HURTIGINDSTILLINGER
- 99 FORBINDELSE
- 104 ENHED
- 107 PERSONALISERING
- 110 SYSTEM
- 116 APPLIKATIONER

## Fejlsøgning

# Læs dette først

Du bør læse vejledningen, før du tager enheden i brug, for at opnå en sikker og korrekt brug.

- Beskrivelserne er baseret på enhedens standardindstillinger.
- Noget indhold kan variere i forhold til din enhed, afhængigt af det geografiske område, tjenesteudbyderen eller enhedens software.
- Indhold (af høj kvalitet), der kræver et højt CPU- og RAM-forbrug, vil påvirke enhedens generelle ydelse. Apps, der er relateret til indholdet, fungerer muligvis ikke korrekt, afhængigt af enhedens specifikationer og det miljø, den anvendes i.
- Samsung er ikke ansvarlig for problemer med ydelsen, der forårsages af apps fra andre udbydere end Samsung.
- Samsung er ikke ansvarlig for ydelsesproblemer eller inkompatibilitet, der skyldes redigerede indstillinger i registreringsdatabasen eller modificeret operativsystemsoftware. Hvis du forsøger at tilpasse operativsystemet, kan det medføre, at din enhed eller dine apps ikke fungerer korrekt.
- Software, lydkilder, baggrunde, billeder og andet medieindhold på denne enhed er givet i licens til begrænset brug. Det er en overtrædelse af lovene om ophavsret at kopiere eller bruge disse materialer til erhvervsmæssige eller andre formål. Brugerne er alene ansvarlige for ulovlig brug af medier.
- Der kan påløbe ekstra gebyrer for datatjenester, f.eks. sms- og mms-beskeder, upload og download, automatisk synkronisering eller placeringstjenester, afhængigt af dit abonnement. Ved overførsel af store datamængder anbefales det at bruge Wi-Fi-funktionen.
- Standardapps, der følger med enheden, er underlagt opdateringer, og understøttelsen kan ophøre uden forudgående varsel. Hvis du har spørgsmål om en app, der leveres med enheden, kan du kontakte et Samsung servicecenter. Kontakt tjenesteudbyderen angående brugerinstallerede apps.
- Ændring af enhedens operativsystem eller installation af software fra uofficielle kilder kan medføre, at enheden ikke fungerer korrekt samt beskadigelse eller tab af data. Disse handlinger er overtrædelser af din Samsung-licensaftale og vil ugyldiggøre din garanti.
- Afhængigt af geografisk område eller model skal visse enheder først godkendes af den amerikanske telestyrelse – Federal Communications Commission (FCC). Hvis enheden er godkendt af FCC, kan du få vist FCC's id på enheden. Hvis du vil have vist FCC's id, skal du trykke på **Apps** → **Indstillinger** → **Om enheden**.

## Vejledningens ikoner



**Advarsel:** Situationer, hvor der er risiko for, at du eller andre kommer til skade



**Forsigtig:** Situationer, hvor der er risiko for, at enheden eller andet udstyr beskadiges



**Bemærk:** Bemærkninger, tip eller yderligere oplysninger

# Kom godt i gang

## Pakkens indhold

Kontroller, at følgende dele er i æsken:

- Enhed
- Hurtigstart



- De dele, der følger med enheden, og eventuelt tilbehør kan variere alt afhængigt af dit geografiske område eller din tjenesteudbyder.
- De medfølgende dele er kun beregnet til brug sammen med denne enhed og er muligvis ikke kompatible med andre enheder.
- Udseende og specifikationer kan ændres uden forudgående varsel.
- Du kan købe mere tilbehør hos din lokale Samsung-forhandler. Du skal sikre dig, at det er kompatibelt med enheden inden købet.
- Brug kun tilbehør, der er godkendt af Samsung. Brug af tilbehør, der ikke er godkendt, kan medføre ydelsesproblemer og funktionsfejl der ikke dækkes af garantien.
- Tilgængeligheden af alt tilbehør er underlagt ændringer og afhænger udelukkende af producentvirksomheden. Besøg Samsungs websted, hvis du vil have flere oplysninger om tilgængeligt tilbehør.

## Enhedens udseende

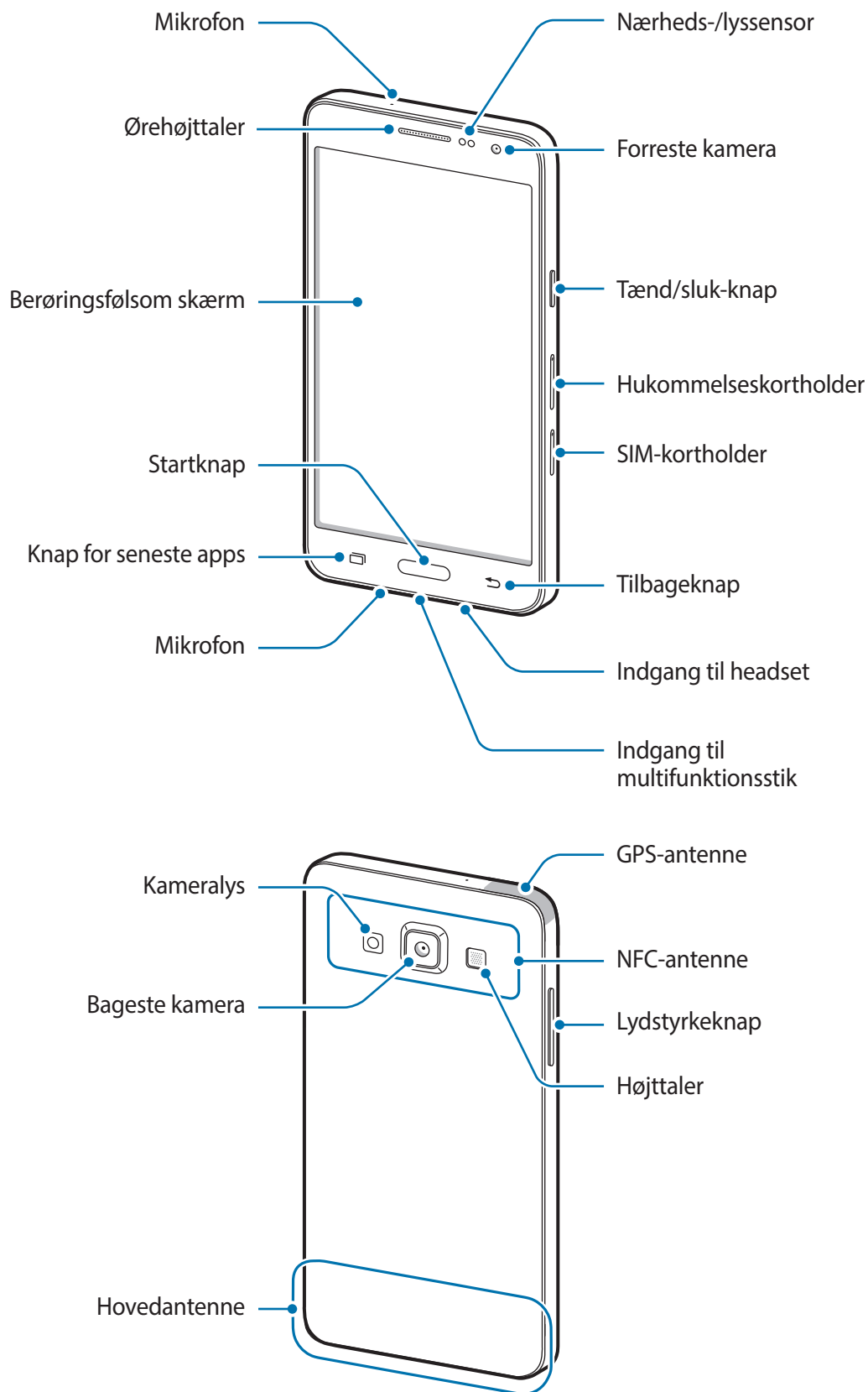









- Undgå at dække antenneområdet med dine hænder eller andre objekter. Dette kan medføre tilslutningsproblemer eller tappe batteriet for strøm.
- Det anbefales at bruge en skærmbeskytter, der er godkendt af Samsung. Ikke-godkendte skærmbeskyttere kan medføre funktionsfejl på sensorerne.
- Lad ikke den berøringsfølsomme skærm komme i kontakt med vand. Der kan opstå fejl på den berøringsfølsomme skærm under fugtige forhold, eller hvis den udsættes for vand.

## Knapper

Knap	Funktion
 <b>Tænd/sluk</b>	<ul style="list-style-type: none"> <li>• Tryk og hold nede for at tænde eller slukke enheden.</li> <li>• Tryk for at tænde eller låse skærmen.</li> </ul>
 <b>Seneste apps</b>	<ul style="list-style-type: none"> <li>• Tryk for at åbne listen over de seneste apps.</li> <li>• Tryk og hold nede for at få adgang til yderligere indstillinger for den aktuelle skærm.</li> </ul>
 <b>Startskærm</b>	<ul style="list-style-type: none"> <li>• Tryk for at tænde skærmen, når skærmen er låst.</li> <li>• Tryk for at gå tilbage til Startskærmen.</li> <li>• Tryk to gange for at starte <b>S Voice</b>.</li> <li>• Tryk og hold nede for at starte <b>Google</b>.</li> </ul>
 <b>Tilbage</b>	<ul style="list-style-type: none"> <li>• Tryk for at gå tilbage til den forrige skærm.</li> </ul>
 <b>Lydstyrke</b>	<ul style="list-style-type: none"> <li>• Tryk for at justere enhedens lydstyrke.</li> </ul>

## Bruge SIM- eller USIM-kort og batteri

### Isætte SIM- eller USIM-kortet

Isæt SIM- eller USIM-kortet, som du har modtaget fra teleudbyderen.



- Der kan kun bruges nano-SIM-kort i denne enhed.
- Afhængigt af tjenesteudbyderen er visse LTE-tjenester muligvis ikke tilgængelige. Yderligere oplysninger om tilgængelige tjenester fås ved henvendelse til din tjenesteudbyder.

- 1 Sæt SIM-kortværktøjet i hullet på SIM-kortholderen for at frigøre holderen.

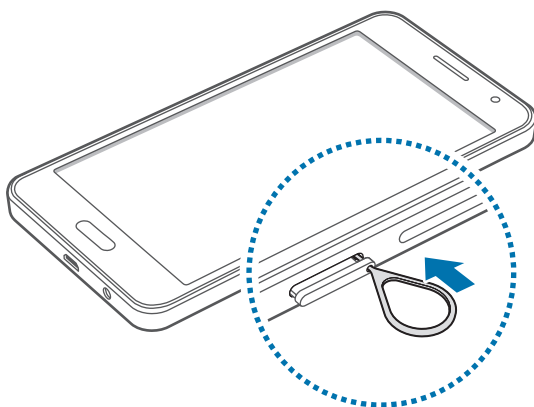

Sørg for, at SIM-kortværktøjet er vinkelret i forhold til hullet. Ellers kan enheden blive beskadiget.

- 2 Træk forsigtigt SIM-kortholderen ud af porten til SIM-kortholderen.

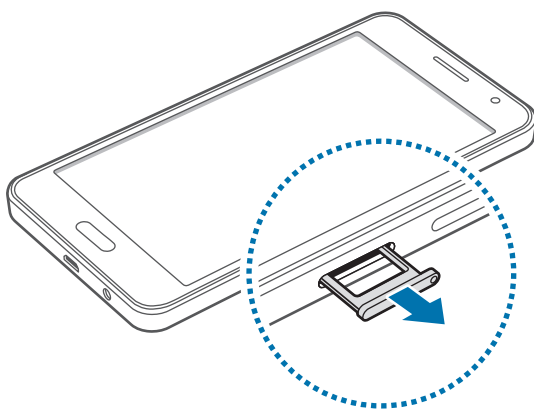

- 3 Placer SIM- eller USIM-kortet i SIM-kortholderen, så de gulfarvede kontakter vender nedad.

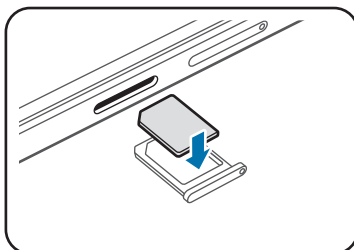

Vær forsigtig med ikke at miste eller lade andre bruge SIM- eller USIM-kortet. Samsung er ikke ansvarlig for nogen skader eller ulemper, der forårsages af mistede eller stjålne kort.

- 4 Sæt SIM-kortholderen ind i porten til SIM-kortholderen.

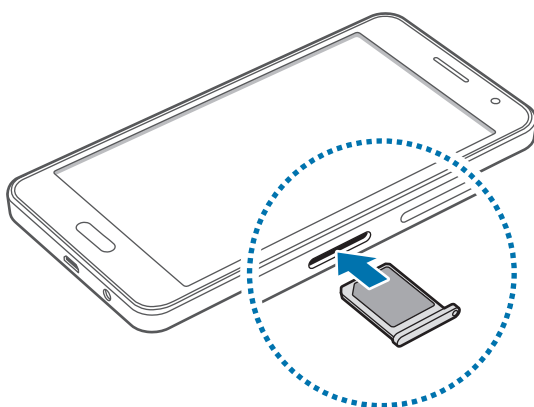

## Fjerne SIM- eller USIM-kortet

- 1 Sæt SIM-kortværktøjet i hullet på SIM-kortholderen for at frigøre holderen.
- 2 Træk forsigtigt SIM-kortholderen ud af porten til SIM-kortholderen.
- 3 Fjern SIM- eller USIM-kortet.

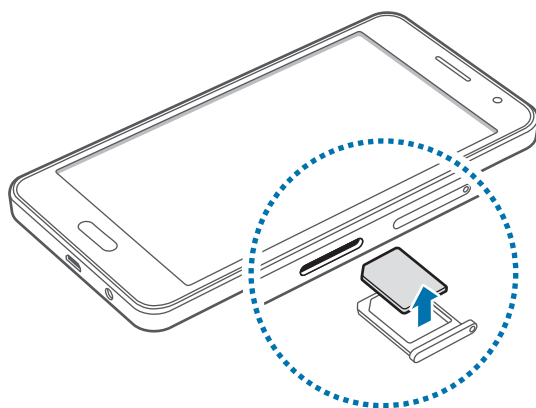

- 4 Sæt SIM-kortholderen ind i porten til SIM-kortholderen.

## Oplade batteriet

Oplad batteriet med opladeren, før du bruger det for første gang. Du kan også oplade batteriet ved hjælp af en computer ved at forbinde dem med USB-kablet.



Brug kun opladere, batterier og kabler, som er godkendte af Samsung. Ikke-godkendte opladere eller kabler kan få batteriet til at eksplodere eller beskadige enheden.



- Når batteriet er ved at løbe tør for strøm, er batteriikonet tomt.
- Hvis batteriet er totalt afladet, kan du ikke tænde enheden, selv om opladeren er tilsluttet. Lad det tømte batteri lade op et par minutter, før du tænder for enheden.
- Hvis du kører flere apps samtidigt eller bruger netværksapps eller apps, der skal have forbindelse til en anden enhed, bruges batteriet hurtigt op. Du bør altid lade batteriet helt op, før du bruger disse apps for at undgå, at forbindelsen til netværket afbrydes, eller at batteriet løber tør under en dataoverførsel.

Slut USB-kablet til USB-strømadapteren, og sæt derefter enden af USB-kablet ind i indgangen til multifunktionsstikket.

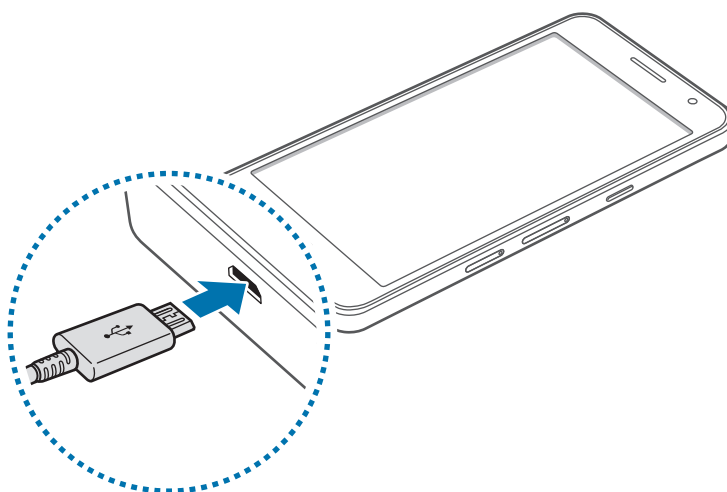

Enheden kan blive alvorligt beskadiget, hvis opladeren tilsluttes forkert. Skader som følge af forkert brug dækkes ikke af garantien.



- Du kan bruge enheden, mens den oplader, men det kan tage længere tid at lade batteriet helt op.
- Hvis strømforsyningen til enheden er ustabil under opladning, fungerer den berøringsfølsomme skærm muligvis ikke. Hvis dette sker, skal du tage opladeren ud af enheden.
- Enheden kan blive varm under opladningen. Dette er normalt og bør ikke påvirke enhedens levetid eller ydelse. Hvis batteriet bliver varmere end normalt, kan opladeren stoppe opladningen.
- Hvis enheden ikke oplader korrekt, bør du indlevere enheden og opladeren til et af Samsungs servicecentre.

Kobl enheden fra opladeren, når den er fuldt opladet. Tag først opladeren ud af enheden og derefter ud af stikkontakten.



Kobl opladeren fra, når den ikke er i brug, for at spare strøm. Da opladeren ikke har en tænd/sluk-kontakt, skal du for at undgå strømspild tage opladerstikket ud af stikkontakten, når opladeren ikke benyttes. Opladeren skal placeres tæt på stikkontakten og være lettilgængelig under opladning.

## Reducere batteriforbruget

Din enhed indeholder valgmuligheder, der hjælper dig med at spare på batteriet. Ved at tilpasse disse muligheder og deaktivere funktioner i baggrunden, kan du anvende enheden igennem længere tid mellem opladninger:

- Når du ikke bruger enheden, kan du skifte til sovetilstand ved at trykke på Tænd/sluk-knappen.
- Luk unødvendige apps ved brug af joblisten.
- Deaktiver Bluetooth-funktionen.
- Deaktiver Wi-Fi-funktionen.
- Deaktiver automatisk synkronisering af apps.
- Nedsæt tiden for baggrundsbelysning.
- Reducer skærmens lysstyrke.

## Bruge et hukommelseskort

### Isætte et hukommelseskort

Enheden kan bruge hukommelseskort med en kapacitet på op til 64 GB. Nogle typer hukommelseskort og kort fra visse producenter er muligvis ikke kompatible med enheden.



- Visse hukommelseskort er muligvis ikke fuldt ud kompatible med enheden. Brug af et ikke-kompatibelt kort kan beskadige enheden eller hukommelseskortet eller ødelægge data, der er gemt på kortet.
- Vær opmærksom på, at du isætter hukommelseskortet med den rigtige side opad.



- Enheden understøtter filsystemerne FAT og exFAT for hukommelseskort. Hvis du isætter et kort, der er formateret med et andet filsystem, bliver du bedt om at omformatere hukommelseskortet.
- Hyppig skrivning og sletning af data reducerer hukommelseskortets levetid.
- Når du sætter et hukommelseskort i enheden, vises hukommelseskortets filmappe i mappen **Mine filer** → **SD-kort**.

- 1 Sæt SIM-kortværktøjet i hullet på hukommelseskortholderen for at frigøre holderen.
- 2 Træk forsigtigt hukommelseskortholderen ud af porten til hukommelseskortholderen.
- 3 Placer et hukommelseskort i hukommelseskortholderen, så de guldfarvede kontakter vender nedad.
- 4 Sæt hukommelseskortholderen ind i porten til hukommelseskortholderen.

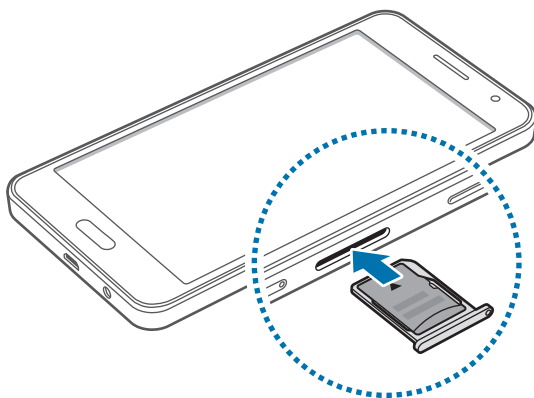

## Fjerne hukommelseskortet

Før du fjerner hukommelseskortet, skal du deaktivere det, så det kan fjernes sikkert. På Start-skærmen trykkes på **Apps** → **Indstillinger** → **Lagring** → **Deaktiver SD-kort**.

- 1 Sæt SIM-kortværktøjet i hullet på hukommelseskortholderen for at frigøre holderen.
- 2 Træk forsigtigt hukommelseskortholderen ud af porten til hukommelseskortholderen.
- 3 Fjern hukommelseskortet.
- 4 Sæt hukommelseskortholderen ind i porten til hukommelseskortholderen.



Fjern ikke hukommelseskortet, mens enheden overfører eller indlæser data. Hvis du gør dette, kan du beskadige eller miste data på hukommelseskortet eller enheden. Samsung er ikke ansvarlig for tab, der forårsages af misbrug af beskadigede hukommelseskort, herunder tab af data.

## Formatere hukommelseskortet

Et hukommelseskort, der er formateret på en computer, er muligvis ikke kompatibelt med enheden. Formatér hukommelseskortet på enheden.

På Startskærmen trykkes på **Apps** → **Indstillinger** → **Lagring** → **Formatér SD-kort** → **Formatér SD-kort** → **Slet alt**.



Før du formaterer hukommelseskortet, skal du huske at lave sikkerhedskopier af alle vigtige data, der er gemt på enheden. Producentens garanti dækker ikke tab af data, der skyldes brugerhandlinger.



## Tænde og slukke for enheden

Tryk og hold nede på Tænd/sluk-knappen i nogle få sekunder for at tænde enheden.

Når du tænder enheden første gang efter at have nulstillet data, skal du følge vejledningen på skærmen for at indstille enheden.

Du kan slukke enheden ved at trykke og holde nede på Tænd/sluk-knappen, og herefter trykke på **Sluk**.



Overhold alle skilte og anvisninger fra autoriseret personale, når du færdes i områder, hvor brugen af trådløse enheder er forbudt, som f.eks. om bord på fly eller på hospitaler.

## Låse og oplåse skærmen

Når du trykker på Tænd/sluk-knappen, slukkes skærmen og den låses. Skærmen slukkes og låses også automatisk, hvis enheden ikke er i brug i et bestemt tidsrum.

For at låse enheden op skal du trykke på Tænd/sluk-knappen eller Startknappen og svirpe med fingeren i en valgfri retning inden for skærmoplåsningsområdet.

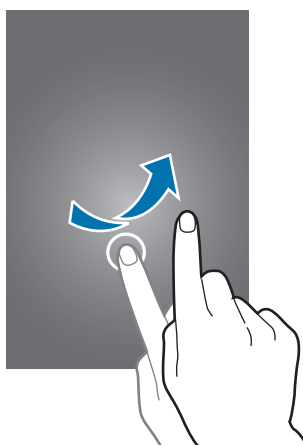

Du kan ændre oplåsningskoden for at låse skærmen op. Der henvises til [Skifte skærmlåsemetode](#) for yderligere oplysninger.

# Grundlæggende brug

## Bruge den berøringsfølsomme skærm



- Lad ikke den berøringsfølsomme skærm komme i kontakt med andre elektriske enheder. Elektrostatisk udladning kan medføre fejl på den berøringsfølsomme skærm.
- For at undgå beskadigelse af den berøringsfølsomme skærm må du ikke trykke på den med skarpe genstande eller udøve et for stort tryk på den med dine fingerspidser.



- Enheden vil muligvis ikke genkende berøringsinput, der foretages tæt på skærmens kanter, da de er uden for området for berøringsinput.
- Hvis du ikke bruger den berøringsfølsomme skærm igennem en længere periode, kan det resultere i skærmindbrænding eller spøgelsesbilleder. Sluk den berøringsfølsomme skærm, når du ikke bruger enheden.
- Det anbefales at bruge fingrene, når du benytter den berøringsfølsomme skærm.

## Trykke

Du kan åbne en app, vælge et menupunkt, trykke på en knap på skærmen eller indtaste et tegn på tastaturet på skærmen ved at trykke på det med fingeren.

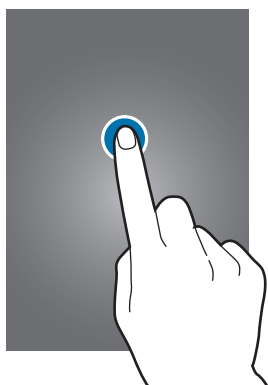

## Trykke og holde nede

Tryk og hold nede på et element på skærmen i mere end 2 sekunder for at få adgang til de tilgængelige valg.



## Trække

Du kan flytte et element ved at trykke og holde nede på elementet og trække det til den ønskede position.

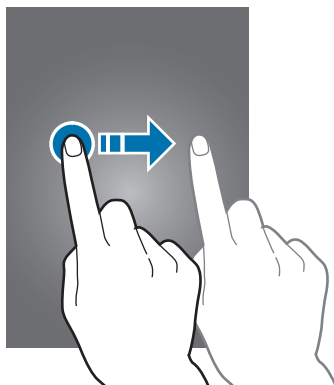

## Dobbeltrykke

Dobbeltryk på en webside eller et billede for at zoome ind. Dobbeltryk igen for at vende tilbage.

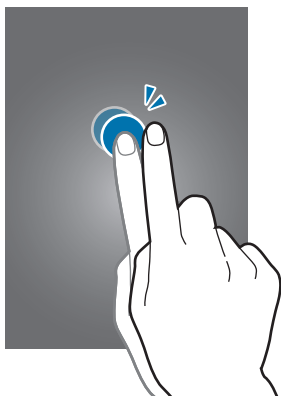

## Svirpe

Svirp til højre eller venstre på Startskærmen eller Applikationsskærmen for at få vist et andet panel. Svirp op eller ned for at rulle gennem en webside eller en liste med emner, såsom en kontaktliste.

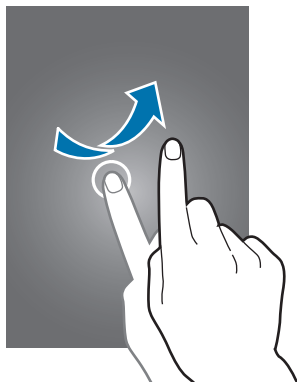

## Sprede og knibe

Spred to fingre fra hinanden på en webside, et kort eller et billede for at zoome ind. Knib fingrene sammen for at zoome ud.

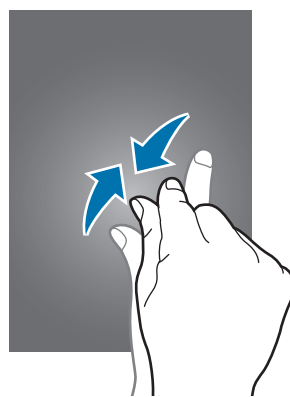
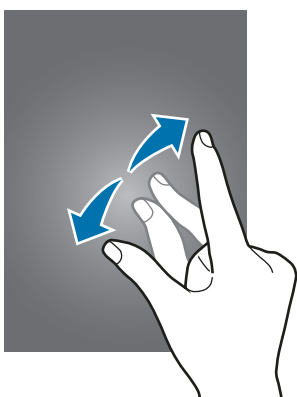

# Startskærmlayout

## Startskærm

Startskærmen er udgangspunktet, hvorfra du kan få adgang til alle enhedens funktioner. Her vises widgets, genveje til apps og andet. Widgets er små apps, der starter bestemte appfunktioner for at give oplysninger og praktisk adgang til din Startskærm.

Hvis du vil se andre paneler, skal du rulle til venstre eller højre eller trykke på en skærmindikator nederst på skærmen. Se, hvordan du tilpasser Startskærmen under [Administrere Startskærmen](#).



## Indstillinger for Startskærm

Tryk og hold nede på et tomt område på Startskærmen, eller knib to fingre sammen for at få adgang til de tilgængelige valg.

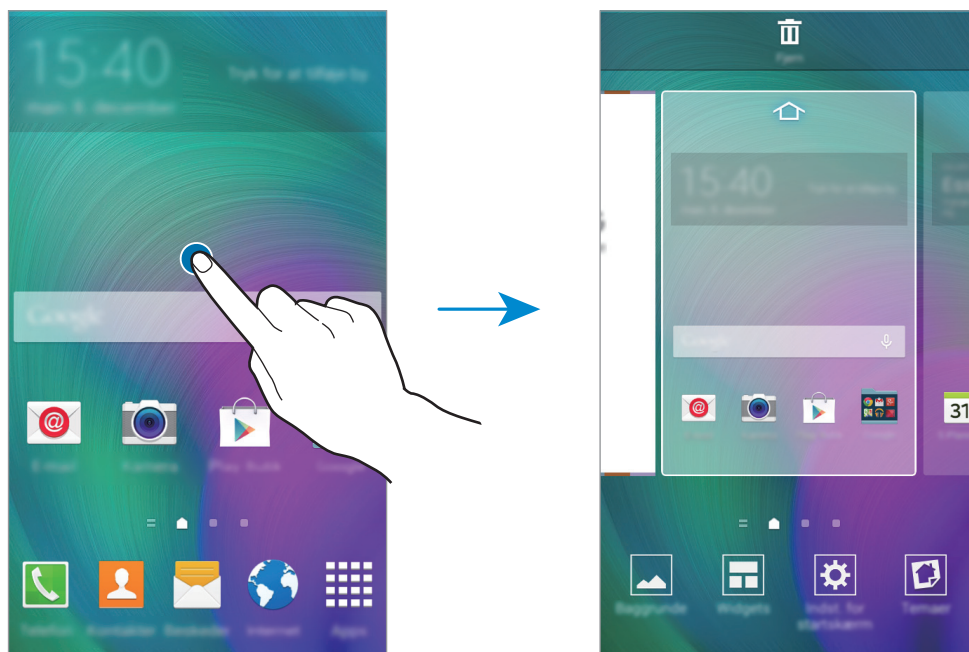

## Flipboard Briefing

Med denne funktion kan du læse de seneste artikler i forskellige kategorier. Ved hjælp af denne funktion kan du holde dig opdateret om nyheder, der interesserer dig.

- 1 Tryk på  på Startskærmen, eller stryg til højre for at åbne **Flipboard Briefing**.
- 2 Tryk på **GET STARTED**, når du starter denne funktion for første gang.
- 3 Stryg opad for at gennemse artikler i alle nyhedskategorier.



Du kan deaktivere **Flipboard Briefing** ved at trykke og holde nede på et tomt område på Startskærmen. Tryk derefter på **Indst. for startskærm**, og fravælg **Flipboard Briefing**.

## Applikationsskærm

Applikationsskærmen viser ikoner for alle apps, herunder nyinstallerede apps.

Tryk på **Apps** på Startskærmen for at åbne Applikationsskærmen. Hvis du vil se andre paneler, skal du rulle til venstre eller højre eller vælge en skærmindikator nederst på skærmen. Se, hvordan du tilpasser Applikationsskærmen under [Administrere Applikationsskærmen](#).

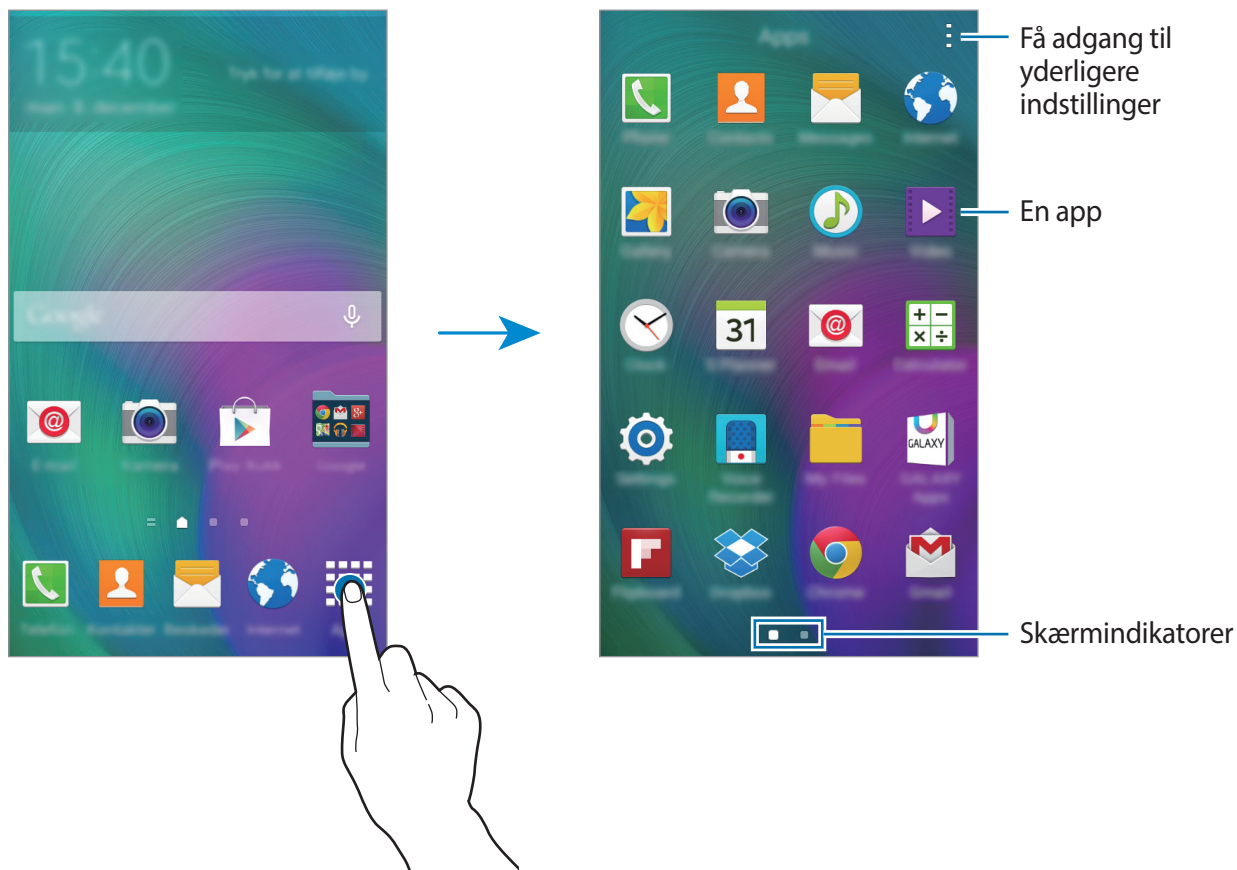

## Indikatorikoner







Indikatorikoner vises på statusbjælken øverst på skærmen. Tabellen nedenfor indeholder de mest almindelige ikoner.



Statusbjælken vises muligvis ikke øverst på skærmen i visse apps. Træk ned fra skærmens overkant for at få vist statusbjælken.

Ikon	Betydning
	Intet signal
	Signalstyrke
	Roaming (uden for eget dækningsområde)
	Forbundet til GPRS-netværk
	Forbundet til EDGE-netværk
	Forbundet til UMTS-netværk
	Forbundet til HSDPA-netværk
	Forbundet til HSPA+-netværk
	Forbundet til LTE-netværk
	Forbundet til Wi-Fi
	Bluetooth-funktion aktiveret
	GPS aktiveret
	Igangværende opkald
	Ubesvaret opkald
	Funktionen smart skærm-standby aktiveret
	Synkroniseret med internettet
	Forbundet til computer
	Intet SIM- eller USIM-kort
	Ny sms eller mms



Ikon	Betydning
	Alarm aktiveret
	Lydløs tilstand aktiveret
	Vibration aktiveret
	Flytilstand aktiveret
	Der opstod en fejl, eller du skal være forsigtig
	Batteriniveau

## Paneler til informationer og hurtigindstillinger

### Bruge informationspanelet

Når du modtager nye informationer, som f.eks. beskeder eller ubesvarede opkald, vises indikatorikoner på statusbjælken. Hvis du vil se flere oplysninger om ikonerne, skal du åbne informationspanelet og se detaljerne.

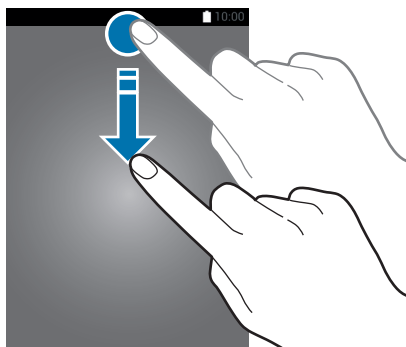

Træk statusbjælken nedad for at åbne informationspanelet. Træk bjælken fra bunden af skærmen opad for at lukke informationspanelet.

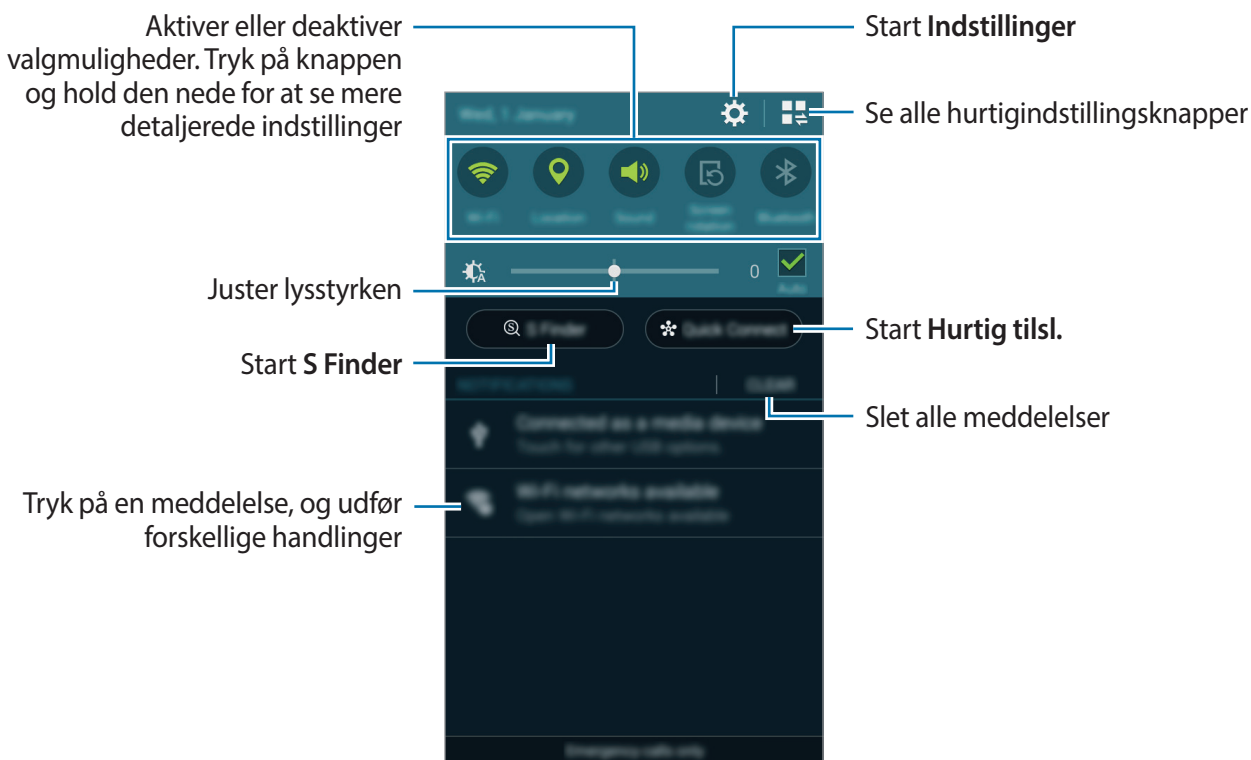

Du kan bruge følgende funktioner på informationspanelet.



## Omarrangere hurtigindstillingsknapper

Hvis du vil omarrangere knapperne for hurtigindstillinger i informationspanelet skal du trykke på  → , trykke på et element og holde det nede og derefter trække elementet til en anden placering.

## Bruge panelet for hurtigindstillinger

Du kan aktivere eller deaktivere nogle funktioner i informationspanelet. Åbn panelet for hurtigindstillinger for at aktivere eller deaktivere flere funktioner.

Træk statusbjælken nedad med to fingre for at åbne panelet for hurtigindstillinger. Alternativt kan du trykke på  i informationspanelet. Træk bjælken fra bunden af skærmen opad for at lukke panelet for hurtigindstillinger.

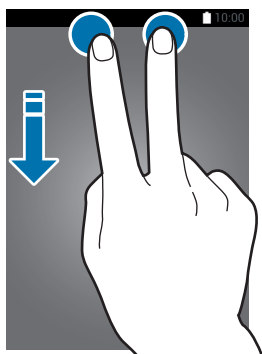

Tryk på følgende valgmuligheder for at aktivere eller deaktivere dem. Du kan få vist yderligere detaljerede indstillinger, hvis du trykker på en knap og holder den nede.

- **Wi-Fi:** Der henvises til [Wi-Fi](#) for yderligere oplysninger.
- **Placer.:** Der henvises til [Placering](#) for yderligere oplysninger.
- **Lyd/Vibration/Lydløs:** Vælg en lydtilstand.
- **Skærmrotation:** Tillad eller forhindr grænsefladen i at rotere, når du drejer enheden.



Ikke alle apps giver mulighed for skærmrotation.

- **Bluetooth:** Der henvises til [Bluetooth](#) for yderligere oplysninger.
- **Mobile data:** Der henvises til [Databrug](#) eller [Mobile netværk](#) for yderligere oplysninger.
- **U.strømbespar.:** Der henvises til [Ultrastrømbesparende tilstand](#) for yderligere oplysninger.
- **Flytilstand:** Der henvises til [Flytilstand](#) for yderligere oplysninger.
- **Mobilt hotspot:** Der henvises til [Internetdeling og Mobilt hotspot](#) for yderligere oplysninger.
- **Screen Mirroring:** Der henvises til [Screen Mirroring](#) for yderligere oplysninger.
- **NFC:** Der henvises til [NFC](#) for yderligere oplysninger.
- **Synk:** Når du aktiverer denne funktion, synkroniserer enheden automatisk apps, f.eks. kalender eller e-mail.





- **Smart sk.st.by:** Når du aktiverer denne funktion, forbliver skærmen tændt, så længe du ser på den.
- **Strømbespar.:** Der henvises til [Strømbesparende funktion](#) for yderligere oplysninger.
- **Blok.tilstand:** Der henvises til [Blokeringstilstand](#) for yderligere oplysninger.
- **Privat tilstand:** Der henvises til [Privat tilstand](#) for yderligere oplysninger.

## Åbne apps

Åbn en app ved at vælge et appikon på Startskærmen eller Applikationsskærmen.

Tryk på , og vælg et appikon for at åbne listen over de apps, som er blevet brugt for nyligt.

### Lukke en app

Tryk på  → , og tryk derefter på **Afslut** ud for en app for at lukke den. Tryk på **Afslut alle** for at lukke alle åbne apps. Alternativt kan du trykke på  → .

## Installere eller afinstallere apps

### Samsung GALAXY Apps

Køb og download forskellige apps ved hjælp af denne app.

Tryk på **GALAXY Apps** på Applikationsskærmen.



Om denne app er tilgængelig, afhænger af dit geografiske område eller din tjenesteudbyder.

### Installere apps

Gennemse apps efter kategori, eller tryk på  for at søge ved hjælp af et søgeord.

Vælg en app for at se oplysninger om den. Tryk på **Gratis** for at downloade gratis apps. Hvis du vil købe og downloade apps, der er pålagt gebyrer, skal du trykke på den knap, der viser appens pris.



Tryk på  → **Indstillinger** → **Opdater apps automatisk** for at ændre indstillingerne for automatisk opdatering, og vælg derefter en indstilling.

## Play Butik

Køb og download forskellige apps ved hjælp af denne app.

Tryk på **Play Butik** på Applikationsskærmen.

### Installere apps

Gennemse apps efter kategori, eller tryk på  for at søge ved hjælp af et søgeord.

Vælg en app for at se oplysninger om den. Tryk på **INSTALLER** for at downloade gratis apps.



Hvis du vil købe og downloade apps, der er pålagt gebyrer, skal du trykke på prisen og følge instruktionerne på skærmen.





Tryk på  → **INDSTILLINGER** → **Opdater apps automatisk** for at ændre indstillingerne for automatisk opdatering, og vælg derefter en indstilling.

## Administrere apps

### Afinstallere eller deaktivere apps

Hvis du vil deaktivere standardapps, skal du åbne Applikationsskærmen og trykke på  → **Afinstaller/deaktiver apps**.  vises på de apps, du kan deaktivere. Vælg en app, og tryk på **Deaktiver**.

Hvis du vil afinstallere downloadede apps, skal du åbne Applikationsskærmen og trykke på  → **Downloadede apps** →  → **Afinstallér**. Alternativt kan du trykke på **Indstillinger** → **Applikationsmanager** på Applikationsskærmen, vælge en app og derefter trykke på **Afinstallér**.

### Aktivere apps

Tryk på  → **Vis deaktiverede apps** på Applikationsskærmen, vælg apps, og tryk derefter på **Udført**. Du kan også trykke på **Indstillinger** → **Applikationsmanager** på Applikationsskærmen, rulle til **DEAKTIVERET**, vælge en app og derefter trykke på **Aktivér**.



- Skjule apps: Skjul kun apps på Applikationsskærmen. Du kan fortsætte med at bruge skjulte apps.
- Deaktivere apps: Deaktiver valgte standardapps, der ikke kan afinstalleres på enheden. Du kan ikke bruge deaktiverede apps.
- Afinstallere apps: Afinstaller downloadede apps.

## Indtaste tekst

### Tastaturlayout

Der vises automatisk et tastatur, når du indtaster tekst for at sende beskeder, oprette notater osv.



Tekstindtastning understøttes ikke på visse sprog. For at indtaste tekst skal du ændre inputsproget til et af de understøttede sprog.

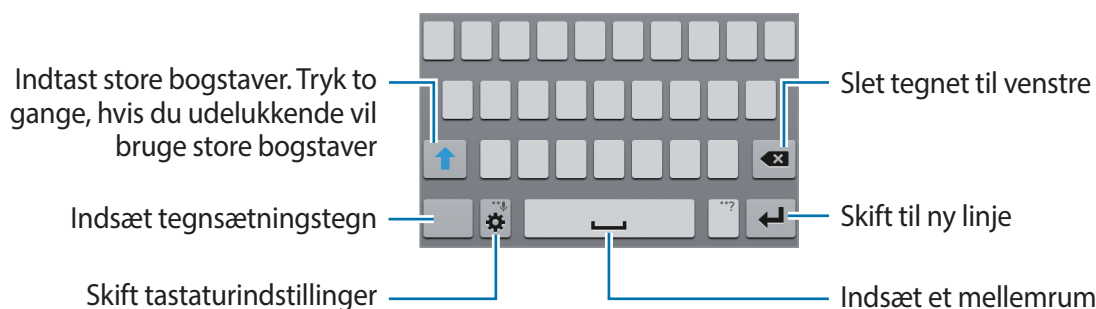

### Skifte indtastningssprog

Tryk på **⚙** → **Vælg inputsprog**, og vælg derefter de sprog, du vil bruge. Hvis du vælger to eller flere sprog, kan du skifte mellem sprogene ved at trække mellemrumstasten til venstre eller højre.



### Skifte tastaturlayout

Tryk på **⚙**, vælg et sprog under **INDTASTNINGSSPROG**, og vælg derefter det ønskede tastaturlayout.







På **3x4-tastatur** har hver tast tre eller fire tegn. Tryk gentagne gange på tasten, som tegnet er tilknyttet, indtil det ønskede tegn vises.

## Brug af yderligere tastaturfunktioner

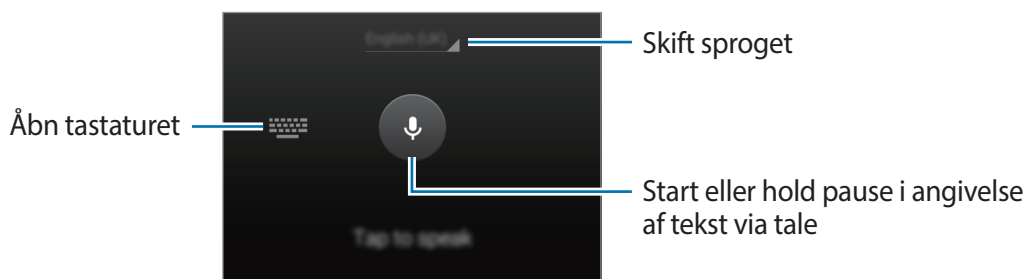



Tryk og hold nede på  for at anvende de forskellige funktioner: Andre ikoner vises eventuelt i stedet for ikonet , afhængigt af den seneste funktion, der blev anvendt.

-  : Angiv tekst via tale.



-  : Tilføj et element fra udklipsholderen.
-  : Skift tastaturindstillinger.
-  : Indsæt humørikoner.

## Kopiere og indsætte

- 1 Tryk og hold nede på teksten.
- 2 Træk i  eller  for at vælge den ønskede tekst, eller tryk på **Vælg alt** for at vælge al tekst.
- 3 Tryk på **Kopiér** eller **Klip**. Den markerede tekst kopieres til udklipsholderen.
- 4 Placer markøren det sted, hvor teksten skal indsættes, og tryk på  → **Indsæt**. Hvis du vil indsætte tekst, som du har kopieret tidligere, skal du trykke på  → **Udklipsholder** og vælge teksten.

## Tage skærbillede

Kopier et skærbillede, mens du bruger enheden.

Tryk og hold nede på Startknappen og Tænd/sluk-knappen samtidig. Billedet gemmes i mappen **Galleri** → **Album** → **Screenshots**. Når du har taget et skærmpoint, kan du redigere billedet og dele det med andre.

Du kan også tage skærbilleder ved hjælp af andre metoder. Der henvises til [Stryge med hånden for skærbillede](#) for yderligere oplysninger.



Ikke alle apps giver mulighed for at kopiere skærbilleder.

## Mine filer

Denne app er nyttig for at få adgang til forskellige filer, der er gemt på enheden eller andre steder, f.eks. sky-tjenester.

Tryk på **Mine filer** på Applikationsskærmen.





## Strømbesparende funktion

### Strømsparetilstand

Spar batteri ved at begrænse enhedens funktioner.

Tryk på **Indstillinger** → **Strømbesparelse** → **Strømsparetilstand** på Applikationsskærmen, og tryk derefter på kontakten **Strømsparetilstand** for at aktivere den. Du kan også åbne panelet for hurtigindstillinger og trykke på **Strømbespar.** for at aktivere den.

Vælg mellem følgende indstillinger:

- **Begræns baggrundsdata:** Forhindr apps, der kører i baggrunden, i at bruge en mobil dataforbindelse.
- **Begræns ydeevne:** Begræns forskellige funktioner, f.eks. slukning af baggrundsbelysning for knappen for Seneste apps og Tilbageknappen.
- **Gråtonetilstand:** Viser farver på skærmen som gråtoner.

### Ultrastrømbesparende tilstand

Benyt denne tilstand til at forlænge enhedens batterilevetid. I ultrastrømsparetilstand udfører enheden følgende:

- Viser farver på skærmen som gråtoner.
- Begrænser tilgængelige apps til kun at omfatte vigtige og udvalgte apps.
- Deaktiverer den mobile dataforbindelse, når skærmen slukkes.
- Deaktiverer funktionerne Wi-Fi og Bluetooth.

Tryk på **Indstillinger** → **Strømbesparelse** → **Ultrastrømbesparende tilstand** på Applikationsskærmen, og tryk derefter på kontakten **Ultrastrømbesparende tilstand** for at aktivere den. Du kan også åbne panelet for hurtigindstillinger og trykke på **U.strømbespar.** for at aktivere den.

Du kan føje en app til Startskærmen ved at trykke på **+** og vælge en app.

Du kan fjerne en app fra Startskærmen ved at trykke på **⋮** → **Fjern**, vælge en app med **⊖** og derefter trykke på **OK**.

Du kan ændre indstillingerne for ultrastrømbesparende tilstand, f.eks. netværksforbindelse eller lyd, ved at trykke på **⋮** → **Indstillinger**.

Du kan deaktivere den ultrastrømbesparende tilstand ved at trykke på **⋮** → **Deaktivér Ultrastrømbes.tilst.**



Den anslåede maksimale standbytid viser den tid, der er tilbage, før batteriet løber tørt, når enheden ikke er i brug. Standbytid afhænger af dine enhedsindstillinger og driftsforholdene.

## Se oplysninger i Hjælp

Hvis du vil se hjælpeoplysningerne og lære, hvordan du anvender enheden og dine apps, skal du åbne Applikationsskærmen og trykke på **Indstillinger** → **Hjælp**.

Tryk på  → **Hjælp** for at se hjælpefunktionen til en app, mens du bruger den.



Ikke alle apps indeholder hjælpeoplysninger.

# Netværksforbindelse

## Mobile data

Forbind enheden til et mobilt netværk for at få adgang til internettet eller dele mediefiler med andre enheder. Se [Databrug](#) for yderligere valgmuligheder.

Tryk på **Indstillinger** → **Databrug** på Applikationsskærmen, og marker derefter **Mobile data**.

Du kan også åbne informationspanelet eller panelet for hurtigindstillinger og trykke på **Mobile data** for at aktivere den.

## Wi-Fi

Forbind enheden til et Wi-Fi-netværk for at få adgang til internettet eller dele mediefiler med andre enheder. Se [Wi-Fi](#) for yderligere valgmuligheder.



Slå Wi-Fi fra, når du ikke bruger forbindelsen, for at spare på batteriet.

- 1 Tryk på **Indstillinger** → **Wi-Fi** på Applikationsskærmen, og tryk derefter på kontakten **Wi-Fi** for at aktivere den.
- 2 Vælg et netværk på listen med Wi-Fi-netværk. Der vises et låseikon ud for netværk, der kræver adgangskode.
- 3 Tryk på **Tilslut**.



Når enheden opretter forbindelse til et Wi-Fi-netværk, genopretter enheden forbindelse til det pågældende netværk, hver gang det er tilgængeligt, uden at bede om en adgangskode.

Hvis du vil forhindre enheden i at oprette forbindelse til netværket automatisk, skal du vælge det på netværkslisten og trykke på **Glem**.

# Internetdeling og Mobilt hotspot

## Om internetdeling og mobile hotspots



Brug denne funktion til at dele enhedens mobile dataforbindelse med computere og andre enheder, hvis der ikke er nogen internetforbindelse tilgængelig. Der kan oprettes forbindelse via Wi-Fi, USB eller Bluetooth.



Du kan blive opkrævet ekstra gebyrer for brug af denne funktion.

## Bruge det mobile hotspot

Brug din enhed som et mobilt hotspot til at dele enhedens mobile dataforbindelse med andre enheder.

- 1 Tryk på **Indstillinger** → **Internetdeling og Mobilt hotspot** → **Mobilt hotspot** på Applikationsskærmen.
- 2 Tryk på kontakten **Mobilt hotspot** for at aktivere den.
  -  vises på statusbjælken. Andre enheder kan finde din enhed på listen over Wi-Fi-netværk.
  - Hvis du skal angive en adgangskode til det mobile hotspot, skal du trykke på  → **Konfigurér hotspot** og vælge sikkerhedsniveauet. Indtast derefter en adgangskode, og tryk på **Gem**.
- 3 På den anden enheds skærm skal du søge efter og vælge din enhed fra listen over Wi-Fi-netværk.
- 4 Brug enhedens mobile dataforbindelse på den tilsluttede enhed for at få adgang til internettet.



## Bruge USB-internetdeling

Del enhedens mobile dataforbindelse med andre enheder via et USB-kabel.

- 1 Tryk på **Indstillinger** → **Internetdeling og Mobilt hotspot** på Applikationsskærmen.
- 2 Slut enheden til computeren via USB-kablet.
- 3 Marker **USB-internetdeling**.  
 vises på statusbjælken, når der er oprettet forbindelse mellem de to enheder.
- 4 Brug enhedens mobile dataforbindelse på computeren.

## Bruge Bluetooth-internetdeling

Del enhedens mobile dataforbindelse med andre enheder ved hjælp af et Bluetooth-kabel. Sørg for, at den computer, du vil oprette forbindelse til, understøtter Bluetooth-funktionen.

- 1 Du kan parre din enhed med den anden enhed ved hjælp af Bluetooth. Der henvises til [Parre med andre Bluetooth-enheder](#) for yderligere oplysninger.
- 2 Tryk på **Indstillinger** → **Internetdeling og Mobilt hotspot** på enhedens Applikationsskærm.
- 3 Marker **Bluetooth-internetdeling**.
- 4 Åbn skærmen for Bluetooth-indstillinger på den tilsluttede enhed, tryk på  → **Internetadgang**.  
 vises på statusbjælken, når der er oprettet forbindelse mellem de to enheder.
- 5 Brug enhedens mobile dataforbindelse på den tilsluttede enhed for at få adgang til internettet.



Forbindelsesmetoderne kan variere afhængigt af de forbundne enheder.

# Bevægelses- og brugbarhedsfunktioner

## Bevægelser og gestik



Overdreven rystelse eller anden påvirkning af enheden kan medføre uønsket input. Styr bevægelser korrekt.

### Smart-varsel

Tryk på **Indstillinger** → **Bevægelser og gestik** → **Smart-varsel** på Applikationsskærmen, og tryk derefter på kontakten **Smart-varsel** for at aktivere den.

Hvis du har mistede opkald eller nye beskeder, vibrerer enheden, når du tager den op.



Denne funktion virker måske ikke, hvis skærmen er slået til, eller hvis enheden ikke ligger på en plan overflade.

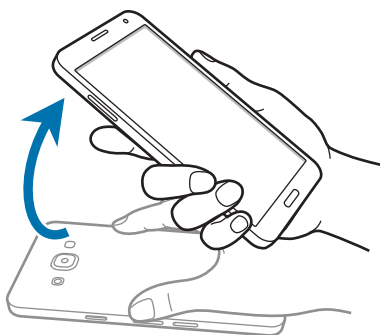

## Lydløs/pause

Tryk på **Indstillinger** → **Bevægelser og gestik** → **Lydløs/pause** på Applikationsskærmen, og tryk derefter på kontakten **Lydløs/pause** for at aktivere den.

## Placere håndfladen på skærmen

Dæk skærmen med din håndflade for at gøre indgående opkald eller alarmer lydløse.

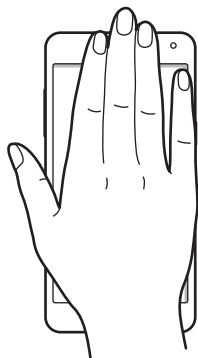

## Vende enheden om

Vend enheden om for at gøre indgående opkald eller alarmer lydløse.

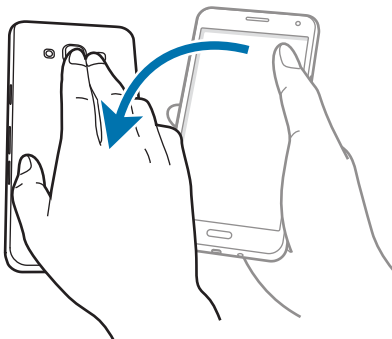

## Stryge med hånden for skærbillede

Tryk på **Indstillinger** → **Bevægelser og gestik** → **Stryg med hånden for skærbillede** på Applikationsskærmen, og tryk derefter på kontakten **Stryg med hånden for skærbillede** for at aktivere den.

Placer siden af din hånd på skærmen, og før den hen over skærmen fra højre mod venstre eller omvendt for at tage et skærbillede. Billedet gemmes i mappen **Galleri** → **≡** → **Album** → **Screenshots**. Når du har taget et skærmpoint, kan du redigere billedet og dele det med andre.



Ikke alle apps giver mulighed for at kopiere skærbilleder.

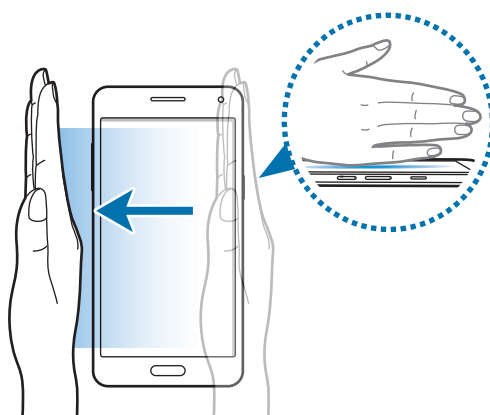



# Tilpasning

## Administrere Startskærm og Applikationsskærm

### Administrere Startskærmen

#### Tilføje elementer

Tryk og hold nede på en app eller en mappe på Applikationsskærmen, og træk den derefter til Startskærmen.

Hvis du vil tilføje widgets, skal du åbne Startskærmen og trykke og holde nede på et tomt område og trykke på **Widgets**, trykke og holde nede på en widget og derefter trække den til Startskærmen.

#### Flytte og fjerne et element

Tryk og hold nede på et element på Startskærmen, og træk det derefter til en ny placering.

Træk elementet til siden af skærmen for at flytte det til et andet panel.

Du kan også flytte apps, der bruges ofte, til genvejsområdet nederst på Startskærmen.

Hvis du vil fjerne et element, skal du trykke og holde nede på elementet. Træk det derefter til **Fjern**, som vises øverst på skærmen.

#### Oprette en mappe

- 1 Tryk og hold nede på en app på Startskærmen, og træk den derefter til **Opret mappe**, der vises øverst på skærmen.
- 2 Angiv et mappenavn.
- 3 Tryk på **+**, vælg de apps, du vil flytte til mappen, og tryk derefter på **Udført**.

## Administrere paneler

Tryk og hold nede på et tomt område på Startskærmen for at tilføje, flytte eller fjerne et panel.

Hvis du vil tilføje et panel, skal du rulle til venstre til det sidste panel og derefter trykke på **+**.

Hvis du vil flytte et panel, skal du trykke og holde nede på et paneleksempel og derefter trække det til en ny placering.

Hvis du vil fjerne et panel, skal du trykke og holde nede på et paneleksempel og derefter trække det til **Fjern** øverst på skærmen.

Hvis du vil angive et panel som hovedstartskærm, skal du trykke på .

## Administrere Applikationsskærmen

### Sådan ændrer du sorteringsmetode

Tryk på  → **Sortér efter** på Applikationsskærmen, og vælg en sorteringsmetode.

### Skjule apps

Skjul apps, som du ikke vil have vist på Applikationsskærmen.

Tryk på  → **Skjul apps** på Applikationsskærmen, vælg apps, og tryk derefter på **Udført**.

For at vise skjulte apps, tryk på  → **Vis skjulte apps** på Applikationsskærmen, vælg apps, og tryk derefter på **Udført**.



### Flytte elementer

Tryk på  → **Redigér** på Applikationsskærmen. Tryk og hold nede på et element, og træk det til en ny placering.

Træk elementet til siden af skærmen for at flytte det til et andet panel.

Hvis du vil flytte et element til et nyt panel, skal du trække det til **Opret side**, som vises øverst på skærmen.

### Oprette mapper

- 1 Tryk på  → **Opret mappe** på Applikationsskærmen. Du kan også vælge at trykke på  → **Redigér**, holde nede på en app og derefter trække den til **Opret mappe**, som vises øverst på skærmen.
- 2 Angiv et mappenavn.
- 3 Tryk på **+**, vælg de apps, du vil flytte til mappen, og tryk derefter på **Udført**.

## Angive baggrund og ringetoner

### Angive baggrund

Vælg et billede eller foto, der er gemt på enheden, som baggrund for Startskærmen eller den låste skærm.

- 1 Tryk og hold nede på et tomt område på Startskærmen, og tryk derefter på **Baggrunde**. Du kan også åbne Applikationsskærmen og trykke på **Indstillinger** → **Skærm og baggrund** → **Baggrund**.
- 2 Vælg den skærm, du vil ændre eller anvende en baggrund til.
- 3 Rul til venstre eller højre, og vælg mellem de billeder, der vises nederst på skærmen.  
Du kan vælge fotos, der er optaget med enhedens kamera, eller øvrige fotos ved at trykke på **Fra Galleri**.
- 4 Tryk på **Vælg som baggrund** eller **Gem**.

### Ændre ringetoner

Skift ringetoner for indgående opkald og meddelelser.

Tryk på **Indstillinger** → **Lyd** på Applikationsskærmen.

For at angive en ringetone for indgående opkald skal du trykke på **Ringetoner**, vælge en ringetone og derefter trykke på **Udført**. Hvis du vil bruge en sang som ringetone, der er gemt på enheden eller på din konto, skal du trykke på **Tilføj**.

For at angive en ringetone for meddelelser skal du trykke på **Meddelelser**, vælge en ringetone og derefter trykke på **Udført**.

## Skifte skærmlåsemetode

Du kan ændre, hvordan du låser skærmen for at forhindre andre i at få adgang til dine personlige oplysninger.

Tryk på **Indstillinger** → **Låseskærm** → **Skærmlås** på Applikationsskærmen, og vælg derefter en skærmlåsemetode. Der skal altid indtastes en oplåsningskode for at låse enheden op.



Hvis du glemmer oplåsningskoden, kan du få enheden nulstillet i et af Samsungs servicecentre.

### Mønster

Tegn et mønster ved at forbinde mindst fire punkter, og tegn derefter mønsteret igen for at bekræfte det. Angiv en PIN-reservekode til at låse skærmen op, hvis du skulle glemme mønsteret.

### PIN-kode

En PIN-kode består kun af cifre. Indtast mindst fire cifre, og indtast PIN-koden igen for at bekræfte.

### Adgangskode





En adgangskode består af tegn og cifre. Indtast mindst fire tegn, herunder cifre og symboler, og indtast adgangskoden igen for at bekræfte.

# Privat tilstand

## Om Privat tilstand

Brug denne tilstand til at forhindre andre i at bruge eller få adgang til særligt indhold, som f.eks. billeder og dokumenter, der er lagret på enheden. Du kan gemme indhold på en bestemt placering og derefter deaktivere Privat tilstand for at skjule elementer på sikker vis.

## Skjule indhold

- 1 Tryk på **Indstillinger** → **Privat tilstand** på Applikationsskærmen, og tryk derefter på kontakten **Privat tilstand** for at aktivere den. Du kan også åbne informationspanelet eller panelet for hurtigindstillinger og trykke på **Privat tilstand** for at aktivere den.  
Når du aktiverer Privat tilstand første gang, skal du angive en oplåsningskode og en reserve-PIN-kode.
- 2 Indtast oplåsningskoden for Privat tilstand.  
Når denne tilstand er aktiveret, vises  øverst på skærmen.
- 3 Du kan vælge de elementer, der skal skjules, ved at trykke og holde nede på et element på listen, markere de elementer, der skal vælges, og derefter trykke på  → **Flyt til Privat** eller trykke på  → **Flyt** → **Privat** → **Flyt hertil**.  
Elementer, der er flyttet til Privat tilstand, vises med  på dem.
- 4 Når du har valgt de elementer, der skal skjules, skal du åbne Applikationsskærmen og trykke på **Indstillinger** → **Privat tilstand**. Tryk derefter på kontakten **Privat tilstand** for at deaktivere den. Du kan også åbne informationspanelet eller panelet for hurtigindstillinger og trykke på **Privat tilstand** for at deaktivere den.  
De valgte elementer fjernes fra skærmen.



Kontroller, at alle filer er gemt eller flyttet korrekt, før du deaktiverer Privat tilstand.

## Se skjult indhold

Du kan kun få vist skjult indhold, når Privat tilstand er aktiveret.

- 1 Tryk på **Indstillinger** → **Privat tilstand** på Applikationsskærmen, og tryk derefter på kontakten **Privat tilstand** for at aktivere den. Du kan også åbne informationspanelet eller panelet for hurtigindstillinger og trykke på **Privat tilstand** for at aktivere den.
- 2 Indtast oplåsningskoden for Privat tilstand.
- 3 Tryk på **Mine filer** → **Privat** på Applikationsskærmen.  
Alle elementer, der er flyttet til Privat tilstand, vises på skærmen.

## Nem tilstand

Nem tilstand giver en nemmere brugeroplevelse ved at anvende et mere enkelt layout og større ikoner på Startskærmen. Du har adgang til de mest populære apps, såvel som anvendte indstillinger, ligesom du kan føje genveje til dine favoritkontakter.



Tryk på **Indstillinger** → **Nem tilstand** → **Nem tilstand** på Applikationsskærmen, vælg de apps, der skal have et enklere layout, og tryk derefter på **Udført**.

Hvis du vil gå tilbage til standardtilstand skal du åbne Startskærmen og trykke på **Nemme indstillinger** → **Nem tilstand** → **Standardtilstand** → **Udført**.

## Administrere genveje

Du kan føje en genvej til en app til Startskærmen ved at rulle til venstre, trykke på  og derefter vælge en app.

Du kan føje en genvej til en kontakt på Startskærmen ved at rulle til højre og trykke på .

Du kan slette en genvej fra Startskærmen ved at trykke på  → **Redigér** og vælge en app eller en kontakt med .

# Overføre data fra din forrige enhed

## Bruge sikkerhedskopi af konti

Du kan overføre sikkerhedskopierede data fra din forrige enhed til den nye enhed ved hjælp af din Google-konto eller din Samsung account. Der henvises til [Sikkerhedskopiere og gendanne data](#) for yderligere oplysninger.

## Bruge Samsung Smart Switch

Du kan overføre data fra den forrige enhed til en ny enhed via Smart Switch. Besøg [www.samsung.com/smartswitch](http://www.samsung.com/smartswitch) for flere informationer.



Samsung Smart Switch understøttes ikke på alle enheder eller computere.

## Bruge Smart Switch Mobile

Brug denne app til at overføre data fra din tidligere enhed til din nye enhed. Du kan downloade appen fra **GALAXY Apps** eller **Play Butik**.

- 1 Tryk på **Smart Switch Mobile** på din enhed.
- 2 Vælg en indstilling, afhængigt af den tidligere enhedstype, på din enhed, og følg vejledningen på skærmen.  
Hvis den tidligere enhed er en Android-enhed, skal du kontrollere, at appen Smart Switch Mobile er installeret på enheden. Yderligere oplysninger findes i hjælpefunktionen.

## Bruge Smart Switch med computere

Brug denne funktion til at importere en sikkerhedskopi af dine data (fra den valgte producents mobilenheder) fra en computer til din enhed. Du kan downloade appen fra [www.samsung.com/smartswitch](http://www.samsung.com/smartswitch).

- 1 Sikkerhedskopier data fra en tidligere enhed til computeren. Du kan få yderligere oplysninger hos producenten af enheden.
- 2 Start Smart Switch på computeren.

- 3 Slut din aktuelle enhed til computeren med et USB-kabel.
- 4 Klik på producenten af den tidligere enhed på computeren, og følg vejledningen på skærmen for at overføre data til enheden.

## Bruge Samsung Kies

Importer en sikkerhedskopi af dine data fra din computer via Samsung Kies for at gendanne dataene på din enhed. Du kan også sikkerhedskopiere data til computeren via Samsung Kies. Der henvises til [Forbinde med Samsung Kies](#) for yderligere oplysninger.

## Oprette konti

### Tilføj konto

Nogle apps på din enhed kræver en registreret konto. Opret konti for at få mest ud af enheden.

Tryk på **Indstillinger** → **Konti** → **Tilføj konto** på Applikationsskærmen, og vælg en kontotjeneste. Følg derefter anvisningerne på skærmen for at fuldføre kontoopsætningen.

Hvis du vil synkronisere indhold med dine konti, skal du vælge en konto og markere de elementer, du vil synkronisere.

### Fjerne konti



Tryk på **Indstillinger** → **Konti** på Applikationsskærmen, vælg en konto og tryk derefter på **⋮** → **Fjern konto**.



# Telefon

## Foretage opkald

Tryk på **Telefon** på Applikationsskærmen.

Tryk på **Tastatur**, indtast et telefonnummer, og tryk derefter på  for at foretage et opkald, eller tryk på  for at foretage et videoopkald.



Du kan også foretage opkald til telefonnumre, der er anført i **Logger**, **Favoritter** og **Kontakter**.

## Foretage opkald fra opkaldslogger eller kontaktliste

Tryk på **Logger** eller **Kontakter**, og træk derefter en kontakt eller et telefonnummer til højre for at foretage et opkald.

Hvis du vil deaktivere opkaldet ved at trække et ikon til funktionen til højre, skal du trykke på  → **Indstillinger** → **Kontakter** og derefter fjerne markeringen af **Stryg for opkald/medd.**

## Foretage et internationalt opkald

Tryk på **Tastatur**.

Tryk og hold nede på **0**, indtil tegnet + vises. Indtast landekode, områdekode og telefonnummer, og tryk på .

Hvis du vil blokere udgående internationale opkald, skal du trykke på  → **Indstillinger** → **Opkald** → **Yderligere indstillinger** → **Opkaldsspærring**. Vælg derefter en opkaldstype, og marker **Internationale opkald**.

## Modtage opkald



### Besvare et opkald

Træk  uden for den store cirkel for at besvare et opkald.

### Afvise et opkald

Træk  uden for den store cirkel for at besvare et opkald.

For at sende en besked, når du afviser et indgående opkald, skal du trække afvisningsbeskedlinjen opad.

Hvis du vil oprette forskellige afvisningsbeskeder, skal du åbne Applikationsskærmen og trykke på **Telefon** →  → **Indstillinger** → **Opkald** → **Opkaldsafvisning** → **Konfigurer beskeder ved afvist opkald** → .

### Ubesvarede opkald

Ved ubesvarede opkald vises  på statuslinjen. Åbn informationspanelet for at se listen over ubesvarede opkald. Du kan også trykke på **Telefon** → **Logger** på Applikationsskærmen for at se mistede opkald.

## Funktioner under samtaler

### Under et stemmeopkald

Du kan gøre følgende:

-  : Skru op for lyden.
- **Tilf. opk.:** Foretag et andet opkald.
- **Tastatur:** Åbn tastaturet.
- **Afslut:** Afslut det aktuelle opkald.
- **Højtaler:** Aktiver eller deaktiver højtalertelefonen. Når du bruger højtalertelefonen, skal du tale ind i mikrofonen øverst på din enhed og holde enheden væk fra dine ører.
- **Lydløs:** Slå mikrofonen fra, så den anden person ikke kan høre dig.
- **Bluetooth:** Skift til et eventuelt tilsluttet Bluetooth-headset.

Tryk på  for at se yderligere indstillinger.

Når du kører apps under et opkald, vises der et pop op-vindue for opkaldsskærmen ().

Du kan fortsætte din telefonsamtale, mens du bruger apps.









Skal pop op-vinduet flyttes, skal du trække det til en ny placering.

Du kan slette pop op-vinduet ved at trykke og holde nede på det og derefter trykke på **OK**.

Tryk på genvejen for at vende tilbage til pop op-vinduet.

## Under et videoopkald

Tryk på skærmen for at bruge følgende valgmuligheder:

-  → **Skjul mig:** Skjul dit billede for den anden person.
-  → **Udgående billede:** Vælg det billede, der skal vises for den anden person.
-  → **Tag billede:** Tag den anden persons billede.
-  → **Optag video:** Optag en video af den anden persons billeder.
-  → **Notat:** Opret et notat.
-  → **Beskeder:** Send en besked.
-  → **Tastatur:** Åbn tastaturet.
-  → **Højttaler fra/Højttaler til:** Aktiver eller deaktiver højttalertelefonen. Når du bruger højttalertelefonen, skal du tale ind i mikrofonen øverst på din enhed og holde enheden væk fra dine ører.
-  → **Skift til headset/Skift til telefon:** Skift lydoutputtet til et tilsluttet Bluetooth-headset eller tilbage til enhedens højttaler.
- **Skift:** Skift mellem forreste og bageste kamera.
- **Lydløs:** Slå mikrofonen fra, så den anden person ikke kan høre dig.
- **Afslut:** Afslut det aktuelle opkald.

# Kontakter

## Tilføje kontakter

### Flytte kontakter fra andre enheder

Du kan flytte kontakter fra andre enheder til din enhed. Der henvises til [Overføre data fra din forrige enhed](#) for yderligere oplysninger.

### Oprette kontakter manuelt

1 Tryk på **Kontakter** → **Kontakter** på Applikationsskærmen.

2 Tryk på **+**, og indtast kontaktoplysninger.

- : Tilføj et billede.
- **+** / **-**: Tilføj eller slet et kontaktfelt.

3 Tryk på **Gem**.

Hvis du vil føje et telefonnummer til kontaktlisten fra tastaturet, skal du trykke på **Tastatur**, indtaste nummeret og derefter trykke på **Føj til kontakter**.

## Importere og eksportere kontakter

Importer kontakter fra lagertjenester til enheden, eller eksporter kontakter fra enheden til lagertjenester.

Tryk på **Kontakter** → **Kontakter** på Applikationsskærmen.

Tryk på  → **Indstillinger** → **Kontakter** → **Importér/Eksportér kontakter**, og vælg derefter en indstilling for import eller eksport.

## Søge efter kontakter

Tryk på **Kontakter** → **Kontakter** på Applikationsskærmen.

Brug en af følgende søgemetoder:

- Rul op eller ned på kontaktlisten.
- Træk en finger langs indekset i højre side af kontaktlisten for at rulle gennem den hurtigt.
- Tryk på søgefeltet øverst på kontaktlisten, og indtast søgekriterier.

Når en kontakt er markeret, kan du gøre et af følgende:

- ★ : Føj til favoritkontakter.
- 📞 / 📷 : Foretag et stemme- eller videoopkald.
- ✉️ : Skriv en besked.
- ✉️@ : Skriv en e-mail.

## Føje genveje for kontakter til Startskærmen

Føj genveje til kontakter, som du kommunikerer ofte med, på Startskærmen.

- 1 Tryk på **Kontakter** → **Kontakter** på Applikationsskærmen.
- 2 Vælg en kontakt.
- 3 Tryk på  → **Føj genvej til startskærm**.

# Beskeder og e-mail

## Beskeder

### Sende beskeder

Send tekstbeskeder (sms) eller multimediebeskeder (mms).



Du kan blive opkrævet ekstra gebyrer for at sende og modtage beskeder, når du bruger roaming.

- 1 Tryk på **Beskeder** på Applikationsskærmen.
- 2 Tryk på
- 3 Tilføj modtagere, og skriv en besked.

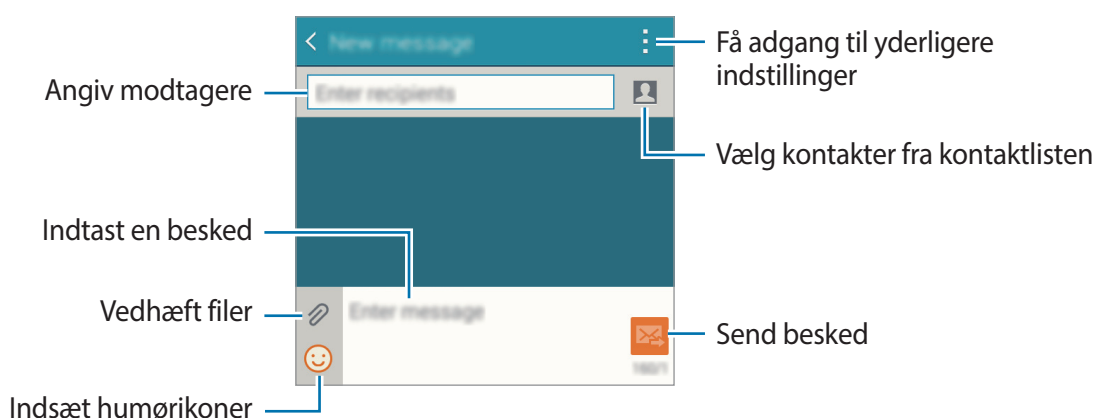

- 4 Tryk på for at sende beskeden.

### Få vist indgående beskeder

Indgående beskeder grupperes i beskedtråde efter kontakt. Vælg en kontakt for at få vist personens beskeder.



Du kan blive opkrævet ekstra gebyrer for at sende og modtage beskeder, når du bruger roaming.

Tryk på for at se yderligere indstillinger, mens du læser en besked.

## E-mail

### Oprette e-mailkonti

Tryk på **E-mail** på Applikationsskærmen.

Opsæt en e-mailkonto, første gang du åbner **E-mail**.

Indtast e-mailadressen og adgangskoden. Tryk på **Næste** for en privat e-mailkonto, eller tryk på **Manuel opsætning** for en arbejds-e-mailkonto. Følg derefter anvisningerne på skærmen for at fuldføre opsætningen.

Du kan opsætte endnu en e-mailkonto ved at trykke på **≡** → **Administrere konti** → **+**.

Hvis du har flere e-mailkonti, kan du indstille en af dem til standardkonto. Tryk på **≡** → **Administrere konti** → **:** → **Angiv standardkonto**.

### Sådan sender du e-mails

Tryk på **E-mail** på Applikationsskærmen.

Tryk på **✉** nederst på skærmen for at skrive en besked.

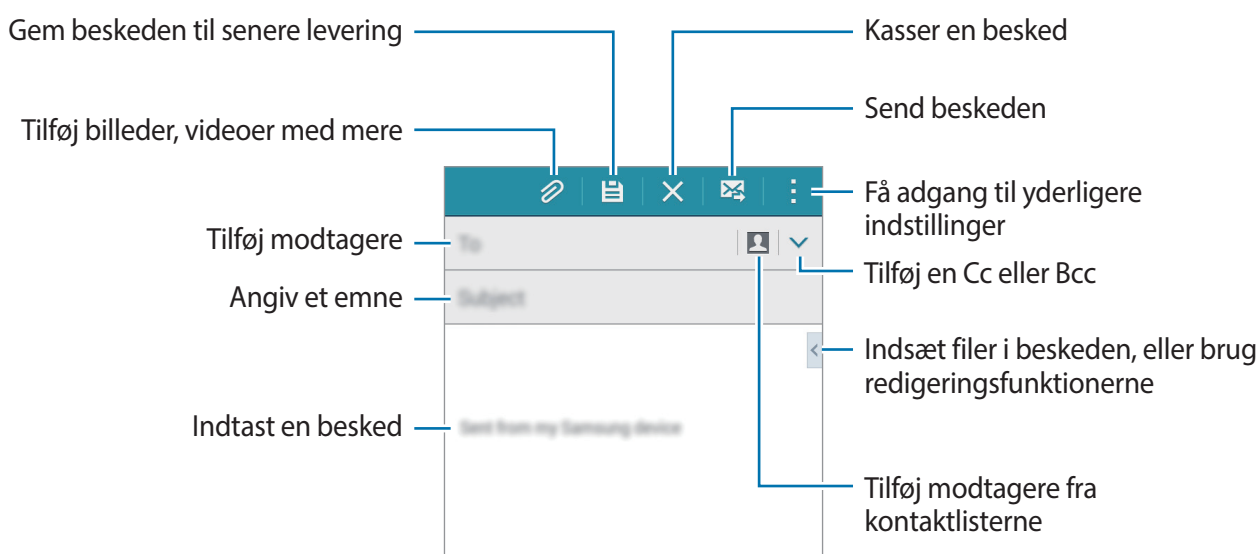



## Sådan læser du e-mails

Tryk på **E-mail** på Applikationsskærmen.

Tryk på ☰, vælg en e-mailkonto, der skal bruges, og og hent derefter nye beskeder. Tryk på ↻, hvis du vil downloade nye beskeder manuelt.

Tryk på en besked for at læse den.

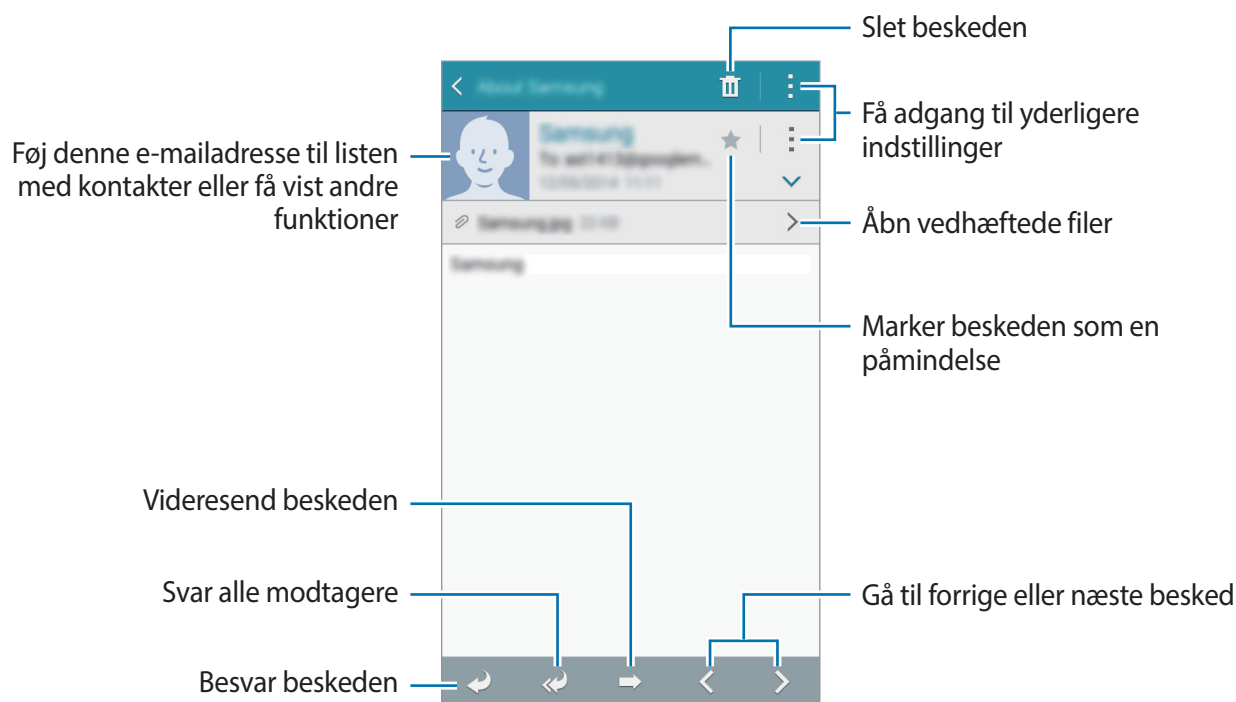

# Kamera

## Grundlæggende optagelse

### Tage fotos eller optage videoer

- 1 Tryk på **Kamera** på Applikationsskærmen.
- 2 Tryk på eksempelskærmen på den del af billedet, som kameraet skal fokusere på.
- 3 Tryk på 📷 for at tage et billede, eller tryk på 📹 for at optage en video.
  - Spred to fingre fra hinanden på skærmen for at zoome ind, og knib dem sammen for at zoome ud.
  - Tryk på 📷 for at tage et billede fra videoen under optagelse.
  - Du kan ændre fokus, mens du optager en video, ved at trykke på det sted, som du vil fokusere på. Tryk på Ⓐ for at fokusere på midten af skærmen.

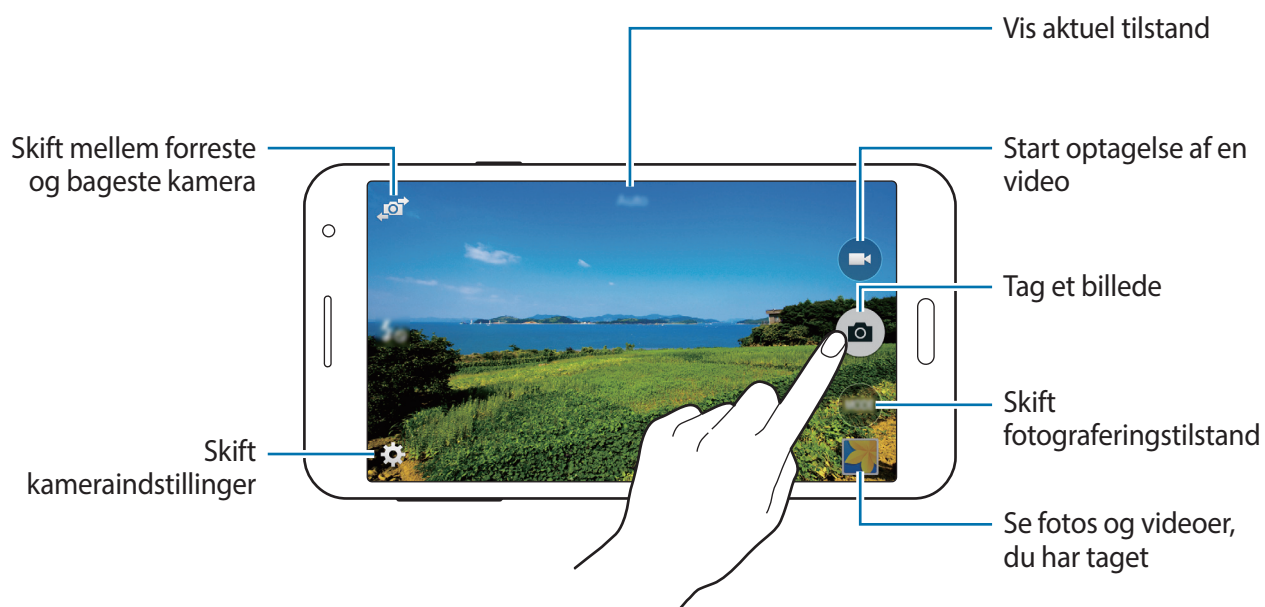





- Kameraet slukker automatisk, når det ikke bruges.
- Sørg for, at linsen er ren. I modsat fald vil enheden måske ikke fungere korrekt i visse tilstande, der kræver høj opløsning.
- Det forreste kameraobjektiv er egnet til at tage vidvinkelfotos. Der kan forekomme mindre forvrængninger på vidvinkelfotos, hvilket ikke angiver problemer med enhedens ydeevne.

## Starte kameraet på den låste skærm

Hvis du vil tage hurtige fotos af særlige øjeblikke, skal du starte **Kamera** på den låste skærm.

Træk  uden for den store cirkel på den låste skærm. Hvis  ikke vises, skal du åbne Applikationsskærmen, trykke på **Indstillinger** → **Låseskærm** og derefter vælge **Kameragenvej**.



Om denne funktion er tilgængelig, afhænger af dit geografiske område eller din tjenesteudbyder.

## Gode kamera-manerer

- Undlad at tage billeder af eller optage videoer af personer uden deres tilladelse.
- Undlad at tage billeder eller optage videoer på steder, hvor dette er forbudt ved lov.
- Undlad at tage billeder eller optage videoer på steder, hvor du måske krænker andres privatliv.

## Optagelsestilstande

### Auto

Brug denne funktion for at lade kameraet vurdere omgivelserne og bestemme den ideelle tilstand til billedet.

Tryk på **Kamera** → **Tilstand** → **Auto** på Applikationsskærmen.

### Forskønnet ansigt

Tag et billede med belyste ansigter for at få pænere billeder.

Tryk på **Kamera** → **Tilstand** → **Forskønnet ansigt** på Applikationsskærmen.

### Panorama

Denne tilstand er nyttig, hvis du vil tage et billede, der består af en serie billeder. Enheden identificerer billedet med ■■■ i Galleri.

Tryk på **Kamera** → **Tilstand** → **Panorama** på Applikationsskærmen.





Benyt disse tip for at få det bedste billede:

- Bevæg kameraet langsomt i én bestemt retning.
- Hold billedet inden for rammen på kameraets søger.
- Undlad at tage billeder af utydelige baggrunde, såsom en ensfarvet himmel eller vægge uden farvenuancer.



### Selfie

I denne tilstand kan du tage et selvportræt ved hjælp af forsiden af kameraet.

- 1 Tryk på **Kamera** på Applikationsskærmen.
- 2 Tryk på  for at anvende forsiden af kameraet.
- 3 Tryk på **Tilstand** → **Selfie**.
- 4 Vis din håndflade for skærmen, eller tryk på  for at tage et selvportræt.

## Bred selfie

I denne tilstand kan du tage et selvportræt i bredformat ved hjælp af forsiden af kameraet. Enheden identificerer billedet med ■■■ i Galleri.

- 1 Tryk på **Kamera** på Applikationsskærmen.
- 2 Tryk på  for at anvende forsiden af kameraet.
- 3 Tryk på **Tilstand** → **Bred selfie**.
- 4 Vis din håndflade for skærmen, eller tryk på  for at tage et selvportræt.
- 5 Drej langsomt enheden til venstre og derefter til højre for at tage et billede i panoramaformat. Enheden sætter billederne sammen til et enkelt panoramabillede.



- Sørg for at holde den blå ramme inden for søgervinduet.
- Personerne bør stå stille, mens der tages selvportrætter i bredformat.
- Billedets opløsning kan blive påvirket af lysforhold.
- Den øverste og nederste del af billedet, som vises på eksempelskærmen kan blive skåret ud af billedet afhængigt af de forhold, som billedet er taget under.
- For at få de bedste resultater skal du holde enheden i din hånd og strække armen så meget som muligt.

## Bag.kam.-selfie

Med denne tilstand kan kameraet registrere og fokusere på dit ansigt automatisk, når du tager et selvportræt ved hjælp af det bageste kamera.

- 1 Tryk på **Kamera** → **Tilstand** → **Bag.kam.-selfie** på Applikationsskærmen.
- 2 Flyt rammen til det sted, hvor dit ansigt vises, og juster rammens størrelse.
- 3 Placer enheden, så det bageste kamera peger mod dit ansigt. Når ansigtet registreres, bipper enheden. Kameraet tager derefter automatisk billedet efter to sekunder.

## Kontinuerlig optagelse

Brug denne tilstand til at tage en serie billeder af motiver i bevægelse.

Tryk på **Kamera** → **Tilstand** → **Kontinuerlig optagelse** på Applikationsskærmen.

## HDR (Rig tone)

Tag billeder med flotte farver, og gengiv detaljer selv i lyse og mørke omgivelser.

Tryk på **Kamera** → **Tilstand** → **HDR (Rig tone)** på Applikationsskærmen.



Uden effekt



Med effekt

## Nat

Brug denne tilstand til at tage et billede ved lav belysning uden brug af kameralys.

Tryk på **Kamera** → **Tilstand** → **Nat** på Applikationsskærmen.

## Animeret GIF

Med denne tilstand kan du tage et animeret billede fra en serie billeder.

Tryk på **Kamera** → **Tilstand** → **Animeret GIF** på Applikationsskærmen.

## Lyd & billede

Brug denne tilstand til at tage et billede med lyd. Enheden identificerer billederne med  i **Galleri**.

Tryk på **Kamera** → **Tilstand** → **Lyd & billede** på Applikationsskærmen.







## Sport

Med denne tilstand kan du tage et billede af motiver i bevægelse.

Tryk på **Kamera** → **Tilstand** → **Sport** på Applikationsskærmen.

## Kameraindstillinger

Tryk på **Kamera** →  på Applikationsskærmen. Nedenstående valg er ikke alle tilgængelige i både stillkamera- og videokameratilstand.



-  : Aktiver eller deaktiver kameralys.
-  : Indstil enheden til at tage et antal billeder ved forudindstillede intervaller, når du tager billeder med forsiden af kameraet.
-  : Brug denne funktion til at forsinke billedtagningen.
-  : Vælg, hvilken filtereffekt du vil bruge, når du tager fotos eller optager videoer.
-  /  : Vælg en opløsning. Jo højere opløsning, des bedre kvalitet. Dette bruger dog også mere hukommelse.

Tryk på ● ● ● for at bruge flere funktioner.

- **Håndfladeselfie**: Indstil enheden til at registrere din håndflade, så du kan tage selvportrætter med denne funktion.
- **Forskønnet ansigt**: Indstil enheden til at tage et billede med belyste ansigter for at få pænere billeder.
- **Eksp.værdi**: Rediger eksponeringsværdien. Denne bestemmer, hvor meget lys kameraets sensor modtager. Ved dårlige lysforhold skal du øge eksponeringen.
- **ISO**: Vælg en ISO-værdi. Denne værdi afgør kameraets lysfølsomhed. Den måles i film-kamera-ækvivalenter. Lave værdier er for stillestående eller meget belyste motiver. Højere værdier er for hurtigt bevægende eller dårligt belyste motiver.
- **Hvidbalance**: Vælg en passende hvidbalance for at opnå en naturlig farvegengivelse på billederne. Indstillingerne er udformet til specifikke lysforhold. Disse indstillinger svarer til varmeområdet for hvidbalance i professionelle kameraer.

- **Måletilstand:** Vælg en målemetode. Metoden afgør, hvordan lysværdier beregnes. **Centervægtet** måler baggrundslyset i midten af billedet. **Punkt** måler lysværdier på et bestemt punkt. **Matrix** beregner gennemsnittet af hele billedet.
- **Tryk for at tage bill.:** Tryk på billedet på eksempelskærmen for at tage billeder.
- **Videostørrelse:** Vælg en opløsning. Jo højere opløsning, des bedre kvalitet. Dette bruger dog også mere hukommelse.
- **Optagelsestilstand:** Skift optagelsestilstand.
- **Placeringstags:** Indstil enheden for at føje placeringstagget til billedet.



- Hvis du vil forbedre GPS-signalerne, skal du undgå at tage billeder på steder, hvor signalet kan blive blokeret, som f.eks. mellem bygninger eller i lavtliggende områder samt under dårlige vejrforhold.
- Hvis du deler et billede, der har et placeringstag, kan placeringsoplysningerne blive vist for andre. Hvis du vil undgå det, når du får vist et billede, skal du trykke på  → **Flere oplysninger** →  og derefter trykke på  neden under **Placering** for at slette placeringsoplysningerne.

- **Lager:** Vælg hukommelsesplacering til lagring.
- **Gem som spejlvendt:** Spejlvend billedet for at oprette en skærmspejling af det oprindelige motiv, når du tager billeder med det forreste kamera.
- **Gitterlinier:** Få vist hjælpelinjer i søgeren for at forbedre kompositionen ved udvælgelse af motiver.
- **Stemmekontrol:** Indstil enheden til at tage fotos ved hjælp af stemmekommandoer.
- **Lydstyrketasten:** Indstil enheden til at bruge Lydstyrkeknappen til at styre lukkeren eller zoomfunktionen.
- **Gennemse bill./vid.:** Indstil enheden til at vise fotos eller videoer, efter at du har taget dem.
- **Nulstil indstill.:** Nulstil kameraindstillingerne.



De tilgængelige valg varierer afhængigt af den anvendte tilstand.



# Galleri

## Se indhold på enheden

Tryk på **Galleri** på Applikationsskærmen, og vælg et billede eller en video.

Videofiler vises med ikonet  i miniaturevisningen.

Tryk på skærmen for at skjule eller vise menubjælken og miniaturevisningen.

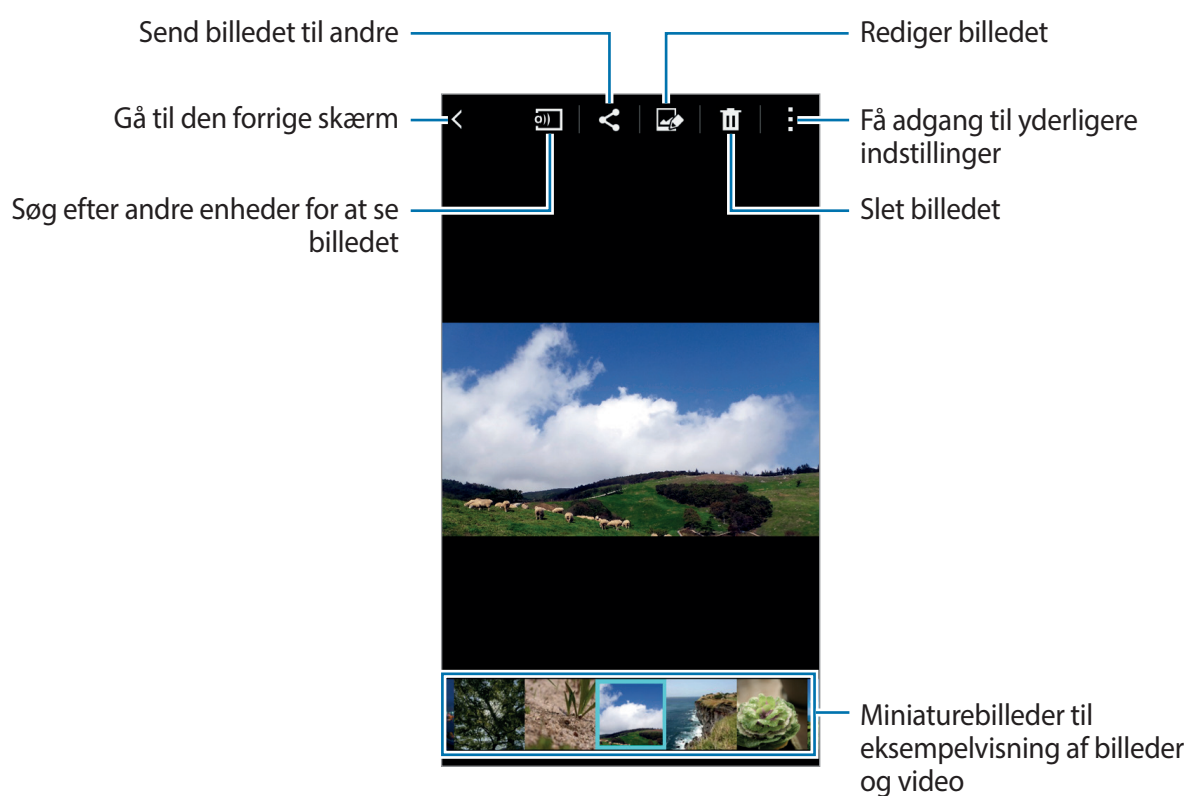

## Visning af indhold, der er gemt på andre enheder

Søg efter indhold, der er gemt på andre enheder, og få det vist på din enhed.

Tryk på **Galleri** på Applikationsskærmen.

### Få adgang til indhold på en enhed i nærheden

Hvis du vil anvende denne funktion, skal du åbne Applikationsskærmen og trykke på **Indstillinger** → **NFC og deling** → **Enheder i nærheden** og derefter trykke på kontakten **Enheder i nærheden** for at aktivere den. Se [Enheder i nærheden](#) angående flere indstillinger.

På Gallerihovedskærmen trykkes på , og der vælges en enhed i **ENHEDER I NÆRHEDEN** for at få adgang til indhold. Du kan få vist indhold på enheder, hvor funktionen til deling af indhold er aktiveret.

# Sikkerhedsassistance

## Nødsituation

### Om nødsituationstilstand

Brug denne tilstand til at forlænge enhedens standbytid, når du er i en nødsituation. Når denne tilstand er aktiveret, reduceres skærmens lysstyrke, og batteriforbruget reduceres ved at begrænse nogle funktioner. Du kan også aktivere kameralyset, lydalarmer og sende dine placeringsoplysninger til andre i en besked.

### Aktivere nødsituationstilstand

Tryk og hold nede på Tænd/sluk-knappen, og tryk derefter på **Nødsituation**. Du kan også trykke på **Indstillinger** → **Sikkerhedsassistance** → **Nødsituation** på Applikationsskærmen og derefter trykke på **Nødsituation** for at aktivere den.

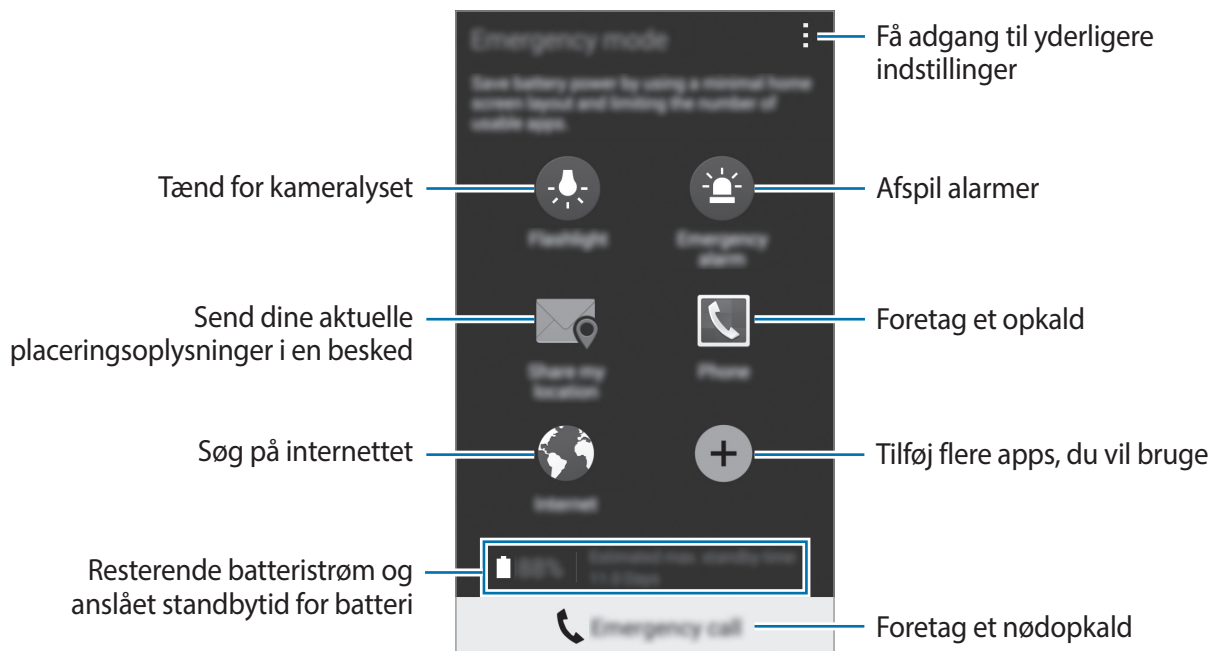

Den anslåede maksimale standbytid viser den tid, der er tilbage, før batteriet løber tørt, når enheden ikke er i brug. Standbytid afhænger af dine enhedsindstillinger og driftsforholdene.

## Deaktivere nødsituationstilstand

Du kan deaktivere nødsituationstilstanden ved at trykke og holde nede på Tænd/sluk-knappen, og derefter trykke på **Nødsituation**. Du kan også trykke på  → **Deaktiver Nødsituation**. Nødsituation bliver deaktiveret.

## Hjælpebesked

### Om hjælpebesked

Du kan forudindstille kontakter, der skal sendes en besked til i nødsituationer. Send beskeder til dine primære kontakter ved at trykke hurtigt tre gange på Tænd/sluk-knappen.

Tryk på **Indstillinger** → **Sikkerhedsassistance** på Applikationsskærmen.

### Tilføje primære kontakter

- 1 Tryk på **Indstillinger** → **Sikkerhedsassistance** på Applikationsskærmen.
- 2 Tryk på **Administrér primære kontakter** → **Opret primær kontakt**.
- 3 Tryk på **Opret kontakt**, og indtast kontaktoplysningerne, eller tryk på **Vælg fra Kontakter** for at tilføje en eksisterende kontakt som en primær kontakt.

### Oprette hjælpebeskeder

Tryk på **Indstillinger** → **Sikkerhedsassistance** → **Send hjælpebeskeder** på Applikationsskærmen, og tryk derefter på kontakten **Send hjælpebeskeder** for at aktivere den. Vælg indhold, der skal medtages i hjælpebeskeder.

### Sende hjælpebeskeder

I en nødsituation skal du trykke hurtigt på Tænd/sluk-knappen tre gange. Enheden sender beskeder til dine primære kontakter. Beskeden inkluderer dine placeringsoplysninger.

# Nyttige apps og funktioner

## S Finder

Søg efter indhold på enheden ved hjælp af denne app. Du kan anvende forskellige filtre og få vist søgehistorikken.

Åbn informationspanelet, og tryk på **S Finder**.

### Søge efter indhold

Tryk på søgefeltet, og indtast et nøgleord, eller tryk på , og sig et nøgleord.

Tryk på  for mere indskrænkede resultater og anvend filtre under søgefeltet.

Du kan indstille søgeparametrene ved hjælp af de tilgængelige filtre eller vælge søgekategorier.

Tryk på  → **Indstillinger** → **Vælg filtre** eller **Vælg søgekategori**.

## S Planner

### Oprette begivenheder eller opgaver

- 1 Tryk på **S Planner** på Applikationsskærmen.
- 2 Tryk på **+**. Du kan også vælge en dato uden begivenheder eller opgaver angivet og trykke på datoen igen.  
Hvis datoen allerede har gemte begivenheder eller opgaver angivet, skal du trykke på datoen og trykke på **+**.
- 3 Vælg enten en begivenhed eller opgave og indtast oplysningerne.
  - **Tilføj begivenhed:** Angiv en start- og slutdato for en begivenhed. Du kan angive en valgfri indstilling for gentagelse.
  - **Tilføj opgave:** Tilføj en opgave, som skal udføres på en bestemt dato. Du kan angive en valgfri indstilling for prioritering.

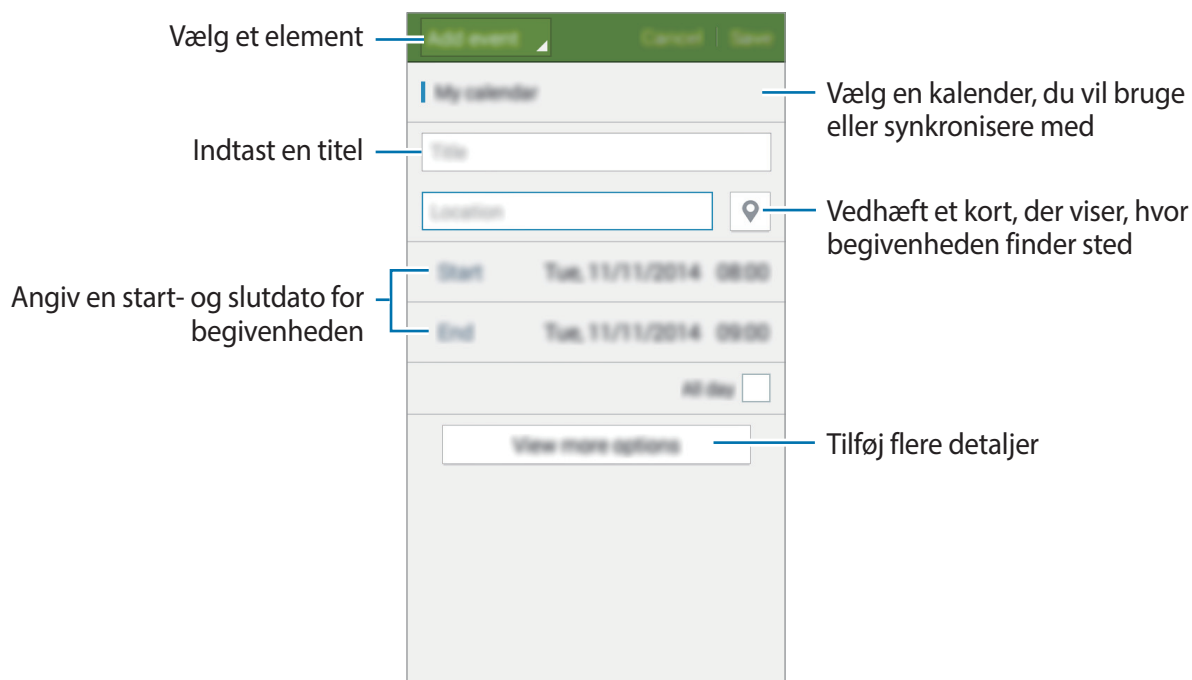

4 Tryk på **Gem** for at gemme begivenheden eller opgaven.

## Synkronisere begivenheder og opgaver med dine konti

Tryk på **S Planner** på Applikationsskærmen.

Du kan synkronisere begivenheder og opgaver med dine konti ved at trykke på **⋮** → **Synkronisér**.

Du kan tilføje konti, der skal synkroniseres, ved at trykke på **⋮** → **Kalendere** → **Tilføj konto**. Vælg derefter en konto, der skal synkroniseres med, og log på. Når der tilføjes en konto, vises den med en grøn cirkel ud for kontonavnet.

Du kan ændre synkroniseringsindstillingerne for en konto ved at trykke på **Indstillinger** → **Konti** på Applikationsskærmen og derefter vælge en kontotjeneste.

## S Voice

### Om S Voice

Brug denne app til at styre enheden med stemmen til at udføre forskellige funktioner.

Tryk på **S Voice** på Applikationsskærmen. Alternativt kan der trykkes på Startknappen to gange.

Du kan deaktivere adgangen ved at trykke på Startknappen, trykke på  → **Settings** og fjerne markeringen fra **Open via the home key**.



Om denne app er tilgængelig, afhænger af dit geografiske område eller din tjenesteudbyder.

### Angiv sproget

Tryk på  → **Settings** → **Language**, og vælg derefter et sprog.



Det valgte sprog gælder kun for **S Voice**, ikke for enhedens visningssprog.

### Brug S Voice

Når du starter **S Voice**, igangsætter enheden stemmegenkendelse, og mikrofonikonet lyser rødt. Sig en kommando.

Hvis du siger en kommando, og enheden genkender den, blinker mikrofonikonet nederst på skærmen grønt. Enheden udfører derefter kommandoen.

Tip til forbedring af stemmegenkendelsen:

- Tal tydeligt.
- Sørg for, at der er ro omkring dig.
- Brug ikke stødende sprog eller slangord.
- Undgå dialekter.

Det er muligt, at enheden ikke genkender dine kommandoer eller udfører uønskede kommandoer på grund af støj fra omgivelserne eller den måde, du taler på.

## Start af S Voice i standbytilstand

Hvis S Voice ikke anvendes i en vis periode, skifter den automatisk til standbytilstand.

Tryk på mikrofonikonet eller sig "Hi Galaxy" til enheden for at genoptage stemmegenkendelsen.

## Ændre vækningskommandoen

Du kan ændre vækningskommandoen fra "Hi Galaxy". Vækningskommandoen anvendes til at starte **S Voice**, når enheden er i standbytilstand.

Tryk på **⋮** → **Settings** → **Voice wake-up** → **Set wake-up command**.

# Internet

- 1 Tryk på **Internet** på Applikationsskærmen.
- 2 Tryk på adressefeltet. Hvis du vil ændre søgemaskine, skal du trykke på ikonet for søgemaskinen ved siden af webadressen.
- 3 Indtast webadressen eller et nøgleord, og tryk derefter på **Gå**.

Træk fingeren let nedad på skærmen for at få vist værktøjslinjerne.

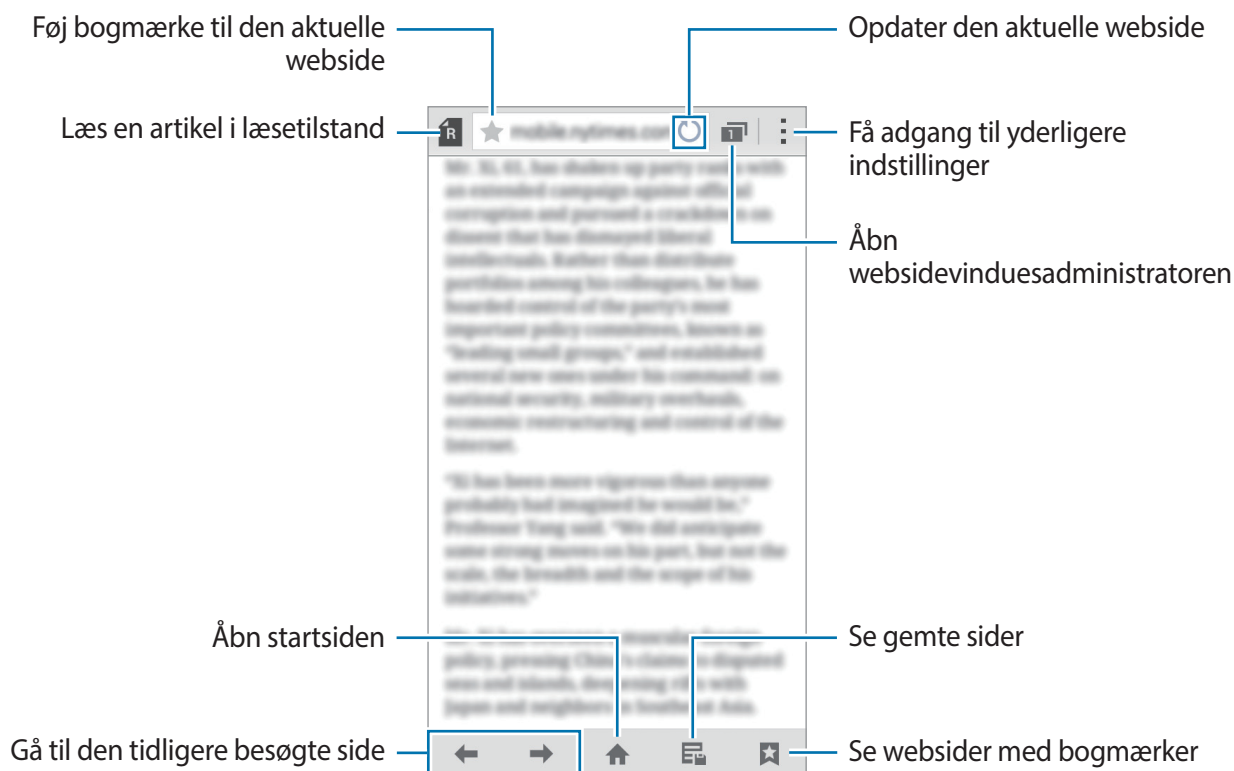



## Musik

### Afspille musik

Tryk på **Musik** på Applikationsskærmen.

Vælg en musikkategori og derefter den sang, du vil afspille.

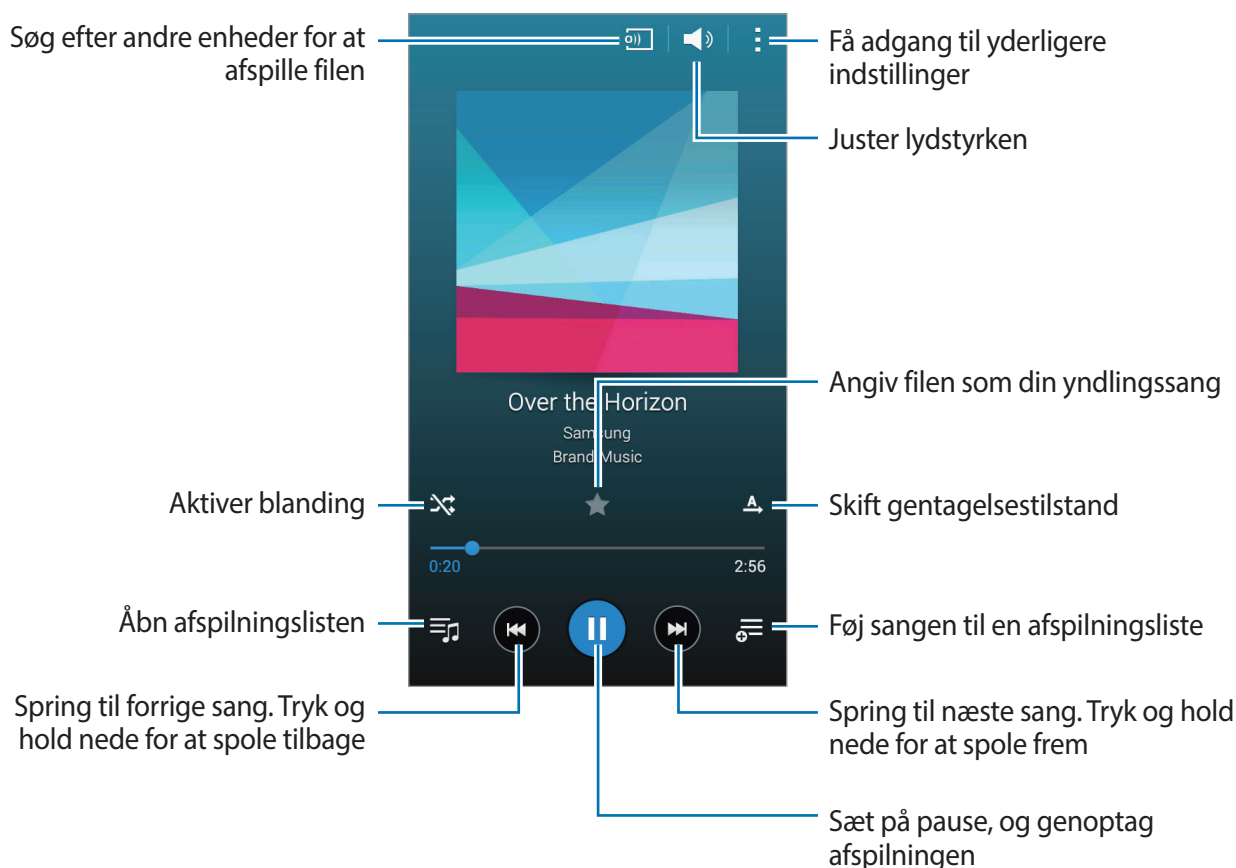

For at lytte til sange med samme lydstyrker skal du trykke på **Indstillinger** og derefter markere **Smart-lydstyrke**.



Når **Smart-lydstyrke** aktiveres, er det muligt, at lydstyrken er højere end enhedens lydstyrkeniveau. Vær forsigtig og undgå langvarig udsættelse for høje lyde for at undgå høreskader.



**Smart-lydstyrke** er muligvis ikke aktiveret for alle filer.

Indstil en personlig lyd under lytning til sange med et headset ved at trykke på **⋮** → **Indstillinger** → **Adapt Sound** → **Til**.

Når du aktiverer denne indstilling for første gang, skal du trykke på **Start** for at justere lyden. Enheden udsender en række lydtest for at justere lydniveauet og begynder at bippe. Tryk på **Ja**, hvis du kan høre bippet, eller **Nej** hvis du ikke kan høre det. Gentag dette trin for hver test, indtil justeringen af lyden er gennemført. Marker derefter **Musiklyd**, og tryk på **Klar** for at aktivere indstillingen, når du lytter til musik.



Hvis du skruer lydstyrken op til niveau 14 eller højere, kan indstillingen Adapt Sound for lydtilpasning ikke anvendes på musikafspilning. Hvis du skruer lydstyrken ned til niveau 13 eller derunder, kan du bruge funktionen igen.

## Afspille musik, der er gemt på andre enheder

Søg efter musik, der er gemt på andre enheder, og afspil den på din enhed.

Tryk på **Musik** på Applikationsskærmen.

### Få adgang til en sang på en enhed i nærheden

Hvis du vil anvende denne funktion, skal du åbne Applikationsskærmen og trykke på **Indstillinger** → **NFC og deling** → **Enheder i nærheden** og derefter trykke på kontakten **Enheder i nærheden** for at aktivere den. Se [Enheder i nærheden](#) angående flere indstillinger.

På Musikhovedskærmen trykkes på **Enheder**, og der vælges en enhed i **ENHEDER I NÆRHEDEN** for at få adgang til og afspille musik. Du kan afspille sangen på enheder, hvor funktionen til deling af indhold er aktiveret.

## Video

### Afspille videoklip

Tryk på **Video** på Applikationsskærmen.

Vælg det videoklip, du vil afspille.



Hvis du vil tilpasse kontrolpanelets placering under afspilning, skal du trykke på **Indstillinger**, markere **Mini-controller** og derefter trykke på **Luk**. Tryk derefter på ◀ eller ▶ for at flytte kontrolpanelet til enten højre eller venstre på skærmen.



Denne funktion er kun tilgængelig i liggende format.

## Afspille videoer, der er gemt på andre enheder

Søg efter videoer, der er gemt på andre enheder, og afspil dem på din enhed.

Tryk på **Video** på Applikationsskærmen.

### Få adgang til en video på en enhed i nærheden

Hvis du vil anvende denne funktion, skal du åbne Applikationsskærmen og trykke på **Indstillinger** → **NFC og deling** → **Enheder i nærheden** og derefter trykke på kontakten **Enheder i nærheden** for at aktivere den. Se [Enheder i nærheden](#) angående flere indstillinger.

På Videohovedskærmen trykkes på **Enheder**, og der vælges en enhed i **ENHEDER TÆT PÅ** for at få adgang til og afspille videoen. Du kan afspille videoen på enheder, hvor funktionen til deling af indhold er aktiveret.

## Ur

### Alarm

Tryk på **Ur** → **Alarm** på Applikationsskærmen.

### Indstille alarmer

Tryk på **+** på alarmlisten, indstil et alarmtidspunkt, vælg de dage, hvor alarmen skal gentages, angiv øvrige alarmindstillinger, og tryk derefter på **Gem**. Du kan aktivere eller deaktivere alarmer ved at trykke på  ud for alarmen på alarmlisten.

- **Slumre:** Indstil et tidsinterval samt det antal gange, alarmen skal gentages efter det forudindstillede klokkeslæt.
- **Smart alarm:** Indstil klokkeslæt og tone for smart alarm. En smart alarm starter ved lav lydstyrke nogle få minutter, før en planlagt alarm er indstillet til at lyde. Lydstyrken for den smarte alarm stiger gradvist, indtil du enten slukker for alarmen eller de forudindstillede alarmlyde.

## Stoppe alarmer

Træk  uden for den store cirkel for at stoppe en alarm. Hvis du tidligere har aktiveret slumrefunktionen, skal du trække  uden for den store cirkel for at gentage alarmen efter et angivet tidsrum.

## Slette alarmer

Tryk på  → **Slet**, vælg alarmer, og tryk derefter på **Udført**.

## Verdensur

Tryk på **Ur** → **Verdensur** på Applikationsskærmen.

## Oprette ure

Tryk på , og indtast et bynavn, eller vælg en by fra listen over byer.

Tryk og hold nede på et ur, og tryk derefter på  for at anvende sommertid.

## Slette ure

Tryk på  → **Slet**, vælg ure, og tryk på **Udført**.

## Stopur

Tryk på **Ur** → **Stopur** på Applikationsskærmen.

Tryk på **Start** for at tage tid på en begivenhed. Tryk på **Omgang** for at tage mellemtider.

Tryk på **Stop** for at stoppe tidstagningen. Hvis du vil slette omgangstiderne, skal du trykke på **Nulstil**.

## Timer

Tryk på **Ur** → **Timer** på Applikationsskærmen.

Indstil varighed, og tryk på **Start**.

Træk  uden for den store cirkel, når timeren lyder.

## Lommeregner

Brug denne app til at udføre enkle eller komplicerede beregninger.

Tryk på **Lommeregn.** på Applikationsskærmen.

Drej enheden til liggende retning for at få vist den videnskabelige lommeregner. Hvis **Skærmrotation** er deaktiveret, tryk på  → **Videnskabelig lommeregner.**

Tryk på  for at skjule tastaturet og få vist beregningshistorikken.

Du kan rydde historikken ved at trykke på  → **Ryd historik.**



## Notat

Brug denne app til at oprette notater og organisere dem efter kategori.

Tryk på **Notat** på Applikationsskærmen.

### Oprettelse af notater

Tryk på **+** på notatlisten, og indtast et notat. Brug en af følgende indstillinger, når du opretter et notat:

-  : Opret eller angiv en kategori.
-  : Indsæt billeder.
-  : Lav en stemmeoptagelse, som skal indsættes.

Tryk på **Gem** for at gemme notatet.

Hvis du vil redigere et notat, skal du trykke på et notat og derefter trykke på notatets indhold.





### Søge efter notater

Tryk på  på notatlisten, og indtast et nøgleord for at søge efter notater, der indeholder nøgleordet.

## Diktafon

### Optage stemmenotater

Tryk på **Diktafon** på Applikationsskærmen.

Tryk på  for at starte optagelsen. Tal ind i mikrofonen. Tryk på  for at sætte optagelsen på pause. Tryk på  for at annullere optagelsen. Tryk på  for at afslutte optagelsen.

Mens du hører et stemmenotat, skal du trykke på  for at indsætte et bogmærke.

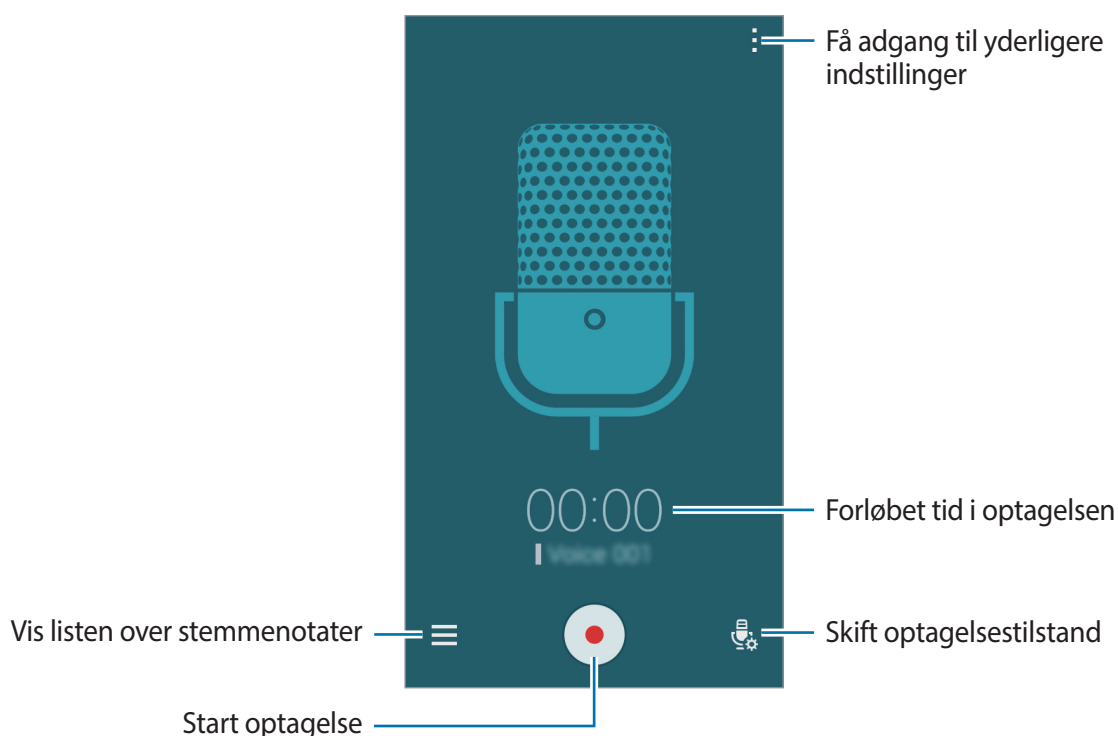









Hvis du vil indstille enheden til at fjerne baggrundsstøj, skal du trykke på  → **Indstillinger** og derefter markere **Støjreducering**.

## Afspille stemmenotater

Tryk på **Diktafon** på Applikationsskærmen.

Tryk på , og vælg et stemmenotat, der skal afspilles.

-  : Beskær stemmenotatet.
-  : Indstil en del af stemmenotatet til afspilning i løkke.
- **x1.0** : Tilpas afspilningshastigheden.
-  : Spring over en tavs del af stemmenotatet.
-  : Indsæt bogmærker i stemmenotatet.
-  /  : Afbryd afspilning midlertidigt eller genoptag afspilning.
-  /  : Spring til forrige eller næste stemmenotat.

## Dropbox

Brug denne app til at gemme og dele filer med andre via Dropbox sky-lageret. Når du gemmer filer i Dropbox, synkroniserer din enhed automatisk med webserveren og andre enheder, der har Dropbox installeret.









Om denne app er tilgængelig, afhænger af dit geografiske område eller din tjenesteudbyder.

Tryk på **Dropbox** på Applikationsskærmen.

Når du aktiverer denne app første gang eller genstarter den efter at have nulstillet data, skal du følge vejledningen på skærmen for at afslutte opsætningen.

Brug følgende funktioner:

-  : Overfør eller åbn filer. Tryk på  → **Upload her** for at overføre filer.
-  : Se de overførte fotos eller videoer. Tryk på  for at dele eller slette filer eller oprette albummer.
-  : Åbn filer i favoritlisten.
-  : Se meddelelser.



## Flipboard

Se live opdateringer for sociale netværk og nyheder i et personligt tidsskriftformat ved hjælp af denne app.

Tryk på **Flipboard** på Applikationsskærmen.



Om denne app er tilgængelig, afhænger af dit geografiske område eller din tjenesteudbyder.

Når du aktiverer denne app første gang eller genstarter den efter at have nulstillet data, skal du følge vejledningen på skærmen for at afslutte opsætningen.

Vælg mellem forskellige nyhedsartikler og abonnementer på hovedskærmen i Flipboard.

## Radio



### Lytte til FM-radioen

Tryk på **Radio** på Applikationsskærmen.

Før du anvender denne app, skal du tilslutte et headset, som fungerer som radioantenne.



FM-radioen scanner efter og gemmer automatisk de tilgængelige stationer, første gang du tænder den.

Tryk på  for at tænde for FM-radioen. Vælg den ønskede radiostation på listen over stationer, og tryk på  for at vende tilbage til skærmen FM-radio.

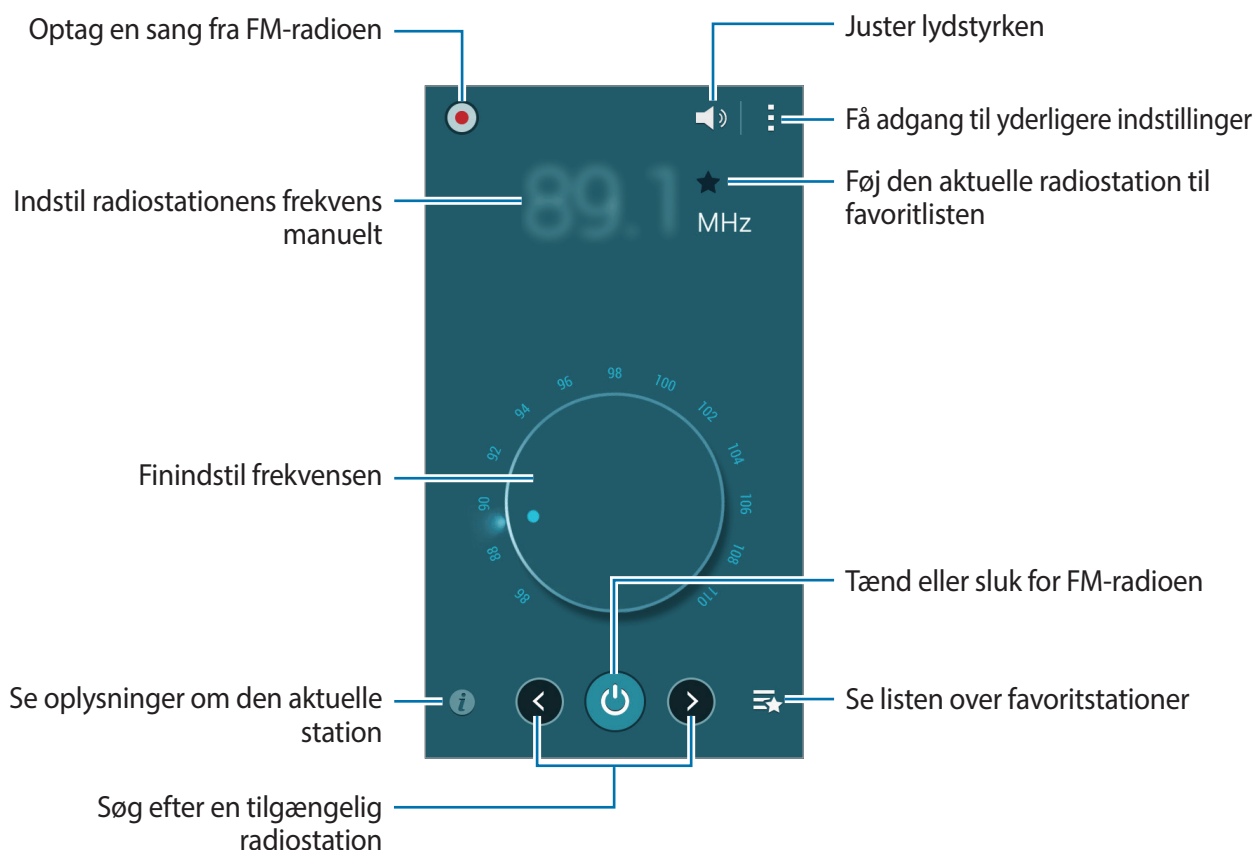

## Scanne efter radiostationer

Tryk på **Radio** på Applikationsskærmen.

Tryk på **☰** → **Scanning**, og vælg en scanningsindstilling. FM-radioen søger efter tilgængelige stationer og gemmer dem automatisk.

Vælg den ønskede radiostation på listen over stationer, og tryk på **◀** for at vende tilbage til skærmen FM-radio.

## Google-apps

Google leverer apps til underholdning, sociale netværk og erhvervslivet. Der kræves muligvis en Google-konto for at få adgang til visse apps. Der henvises til [Oprette konti](#) for yderligere oplysninger.

Hvis du vil se flere oplysninger om appen, skal du åbne appens hovedskærm og trykke på  → **Hjælp**.



Nogle apps er måske ikke tilgængelige eller kan være mærket forskelligt, afhængigt af dit geografiske område eller din tjenesteudbyder.

### Chrome

Søg efter oplysninger og gennemse websider.

### Gmail

Send eller modtag e-mails ved hjælp af Google Mail-tjenesten.

### Google+

Del dine nyheder og følg opdateringer, som din familie, venner eller andre deler. Du kan også sikkerhedskopiere fotos, videoer med mere.

### Maps

Find din placering på kortet, søg efter placeringer og se oplysninger om forskellige steder.

### Play Musik

Opdag, lyt til og del musik på enheden.

### Play Film

Du kan se videoer, som er gemt på enheden og downloade forskelligt indhold for at se det fra **Play Butik**.

## **Play Bøger**

Download og læs forskellige bøger fra **Play Butik**.

## **Play Bladkiosk**

Læs nyheder og tidsskrifter, som har din interesse, på en bekvem placering.

## **Play Spil**

Download spil fra **Play Butik**, og spil dem med andre.

## **Drev**

Gem dit indhold i skyen, få adgang til det alle steder fra, og del det med andre.

## **YouTube**

Se eller opret videoer, og del dem med andre.

## **Fotos**

Administrer fotos, albummer og videoer, som du har gemt på enheden og uploadet til **Google+**.

## **Hangouts**

Chat med dine venner individuelt eller i grupper, og brug billeder, humørikoner og videoopkald, mens du chatter.

## **Google**

Søg hurtigt efter emner på internettet eller på enheden.

## **Stemmesøgning**

Søg hurtigt efter emner ved at gemme et søgeord eller en sætning.

## **Google Indstillinger**

Konfigurer indstillinger for nogle funktioner, som leveres af Google.

# Forbinde til andre enheder

## Bluetooth

### Om Bluetooth

Bluetooth opretter en direkte, trådløs forbindelse mellem to enheder over korte afstande. Via Bluetooth kan du udveksle data eller mediefiler med andre enheder.



- Samsung er ikke ansvarlig for tab, opfangelse eller misbrug af data, der er blevet sendt eller modtaget via Bluetooth.
- Sørg altid for, at du deler og modtager data med enheder, som du ved, at du kan stole på, og som er korrekt sikrede. Hvis der er hindringer mellem enhederne, reduceres sendefastheden muligvis.
- Nogle enheder er muligvis ikke kompatible med din enhed. Det er især enheder, der ikke er afprøvede eller godkendte af Bluetooth SIG.
- Undgå at bruge Bluetooth-funktionen til ulovlige formål, f.eks. piratkopiering af filer eller ulovlig aflytning af kommunikation til kommercielle formål.  
Samsung kan ikke holdes ansvarlig for konsekvenserne af ulovlig brug af Bluetooth-funktionen.

### Parre med andre Bluetooth-enheder

- 1 Tryk på **Indstillinger** → **Bluetooth** på Applikationsskærmen. Tryk på kontakten **Bluetooth** for at aktivere den, og tryk derefter på **Søg**.

De registrerede enheder vises på listen.

Tryk på enhedens navn for at angive den som synlig for andre enheder.

## 2 Vælg en enhed til parring.

Hvis din enhed tidligere er blevet parret med enheden, skal du trykke på enhedens navn uden at bekræfte den automatisk genererede adgangsnøgle.

Hvis enheden, du vil parre med, ikke er på listen, så sørg for, at enheden aktiverer synlighedsindstillingen.

## 3 Accepter Bluetooth-tilladelsesanmodningen på begge enheder for at bekræfte.

## Sende og modtage data

Mange apps understøtter dataoverførsel via Bluetooth. Du kan dele data, såsom kontakter eller mediefiler, med andre Bluetooth-enheder. Følgende trin er et eksempel på afsendelse af et billede til en anden enhed.

### Sende et billede

#### 1 Tryk på **Galleri** på Applikationsskærmen.

#### 2 Vælg et billede.

#### 3 Tryk på → **Bluetooth**, og vælg derefter en enhed at overføre billedet til.

Hvis enheden, du vil parre med, ikke er på listen, så sørg for, at enheden aktiverer synlighedsindstillingen. Du kan også indstille din enhed som synlig for andre enheder.

#### 4 Accepter Bluetooth-tilladelsesanmodningen på den anden enhed.

### Modtage et billede

Når en anden enhed sender dig et billede, skal du acceptere Bluetooth-tilladelses-anmodningen. Det modtagne billede gemmes i mappen **Galleri** → **Download**.

## Afparre Bluetooth-enheder



- 1 Tryk på **Indstillinger** → **Bluetooth** på Applikationsskærmen.  
Enheden viser de parrede enheder på listen.
- 2 Tryk på  ud for enhedens navn for at foretage afparring.
- 3 Tryk på **Ophæv parring**.

## Wi-Fi Direct

### Om Wi-Fi Direct

Wi-Fi Direct forbinder enheder direkte via et Wi-Fi-netværk uden at kræve et adgangspunkt.

## Slutte til andre enheder

- 1 Tryk på **Indstillinger** → **Wi-Fi** på Applikationsskærmen, og tryk derefter på kontakten **Wi-Fi** for at aktivere den.
- 2 Tryk på  → **Wi-Fi Direct**.  
De registrerede enheder vises på listen.
- 3 Vælg en enhed til oprettelse af forbindelse.  
Tryk på  → **Multi-forbind** for at oprette forbindelse til flere enheder.  
Tryk på  → **Omdøb enhed** for at ændre enhedens navn.
- 4 Accepter tilladelsesanmodningen Wi-Fi Direct på den anden enhed for at bekræfte.

## Sende og modtage data

Du kan dele data, f.eks. kontakter eller mediefiler, med andre enheder. Følgende trin er et eksempel på afsendelse af et billede til en anden enhed.

### Sende et billede

- 1 Tryk på **Galleri** på Applikationsskærmen.
- 2 Vælg et billede.
- 3 Tryk på  → **Wi-Fi Direct**, og vælg derefter en enhed at overføre billedet til.
- 4 Accepter tilladelsesanmodningen Wi-Fi Direct på den anden enhed.

### Modtage et billede

Når en anden enhed sender et billede til dig, skal du acceptere tilladelsesanmodningen Wi-Fi Direct. Det modtagne billede gemmes i mappen **Galleri** → **Download**.

## Afslutte enhedens tilslutning

- 1 Tryk på **Indstillinger** → **Wi-Fi** på Applikationsskærmen.
- 2 Tryk på  → **Wi-Fi Direct**.  
Enheden viser de tilsluttede enheder på listen.
- 3 Tryk på **Afslut forbindelse** → **OK** for at frakoble enhederne.



## NFC

### Om NFC

Med enheden kan du læse NFC-tags (near field communication), som indeholder oplysninger om produkter. Du kan også bruge denne funktion til at foretage betalinger og købe billetter til transport eller begivenheder, når du har downloadet de påkrævede apps.



Enheden har en indbygget NFC-antenne rundt om den bageste kameralinse. Vær forsigtig med enheden for at undgå at beskadige NFC-antennen.

### Brug af NFC-funktionen

Brug NFC-funktionen til at sende billeder eller kontakter til andre enheder og læse produktoplysninger fra NFC-koder. Hvis du isætter et SIM- eller USIM-kort, der har en betalingsfunktion, kan du anvende enheden til at foretage betalinger.

Tryk på **Indstillinger** → **NFC og deling** → **NFC** på Applikationsskærmen, og tryk derefter på kontakten **NFC** for at aktivere den. Du kan også åbne panelet for hurtigindstillinger og trykke på **NFC** for at aktivere den.

Anbring NFC-antenneområdet på bagsiden af enheden i nærheden af et NFC-tag. Oplysningerne fra tagget vises.



Kontroller, at enhedens skærm er ulåst. Ellers vil enheden ikke læse NFC-tags eller modtage data.

## Foretage køb ved hjælp af NFC-funktionen

Inden du foretager køb ved hjælp af NFC-funktionen, skal du tilmelde dig tjenesten for mobilbetaling. Kontakt din tjenesteudbyder for at tilmelde dig eller få flere oplysninger om tjenesten.

Tryk på **Indstillinger** → **NFC og deling** → **NFC** på Applikationsskærmen, og tryk derefter på kontakten **NFC** for at aktivere den. Du kan også åbne panelet for hurtigindstillinger og trykke på **NFC** for at aktivere den.

Tryk på NFC-antenneområdet på bagsiden af enheden i nærheden af NFC-kortlæseren.

Hvis du vil indstille standardappen for betaling, skal du trykke på **Tryk og betal** og vælge en app.



Listen over betalingstjenester omfatter muligvis ikke alle tilgængelige betalings-apps.

## Send data

Brug funktionen Android Beam til at sende data, f.eks. websider og kontakter, til enheder, der har NFC aktiveret.

- 1 Tryk på **Indstillinger** → **NFC og deling** → **NFC** på Applikationsskærmen, og tryk derefter på kontakten **NFC** for at aktivere den. Du kan også åbne panelet for hurtigindstillinger og trykke på **NFC** for at aktivere den.
- 2 Tryk på **Android Beam**, og tryk på kontakten **Android Beam** for at aktivere den.
- 3 Vælg et element, og tryk på den anden enheds NFC-antenne til din enheds NFC-antenne.
- 4 Når **Berør for at overføre** vises på skærmen, skal du trykke på enhedens skærm for at sende elementet.

## S Beam

Brug denne funktion til at sende data, som f.eks. videoklip, billeder og dokumenter.

- 1 Aktiver S Beam-funktionen på modtagerenheden.
- 2 Tryk på **Indstillinger** → **NFC og deling** → **NFC** på Applikationsskærmen, og tryk derefter på kontakten **NFC** for at aktivere den. Du kan også åbne panelet for hurtigindstillinger og trykke på **NFC** for at aktivere den.
- 3 Tryk på **S Beam**, og tryk på kontakten **S Beam** for at aktivere den.
- 4 Vælg en fil, og tryk på den anden enheds NFC-antenne til din enheds NFC-antenne.
- 5 Når **Berør for at overføre** vises på skærmen, skal du trykke på enhedens skærm for at sende filen.



- Send ikke ophavsretligt beskyttede data via S Beam. Du risikerer at overtræde ophavsretslovgivningen. Samsung kan ikke drages til ansvar for ulovlig anvendelse af ophavsretligt beskyttet materiale.
- Hvis enhederne forsøger at sende data samtidigt, kan filoverførslen mislykkes.

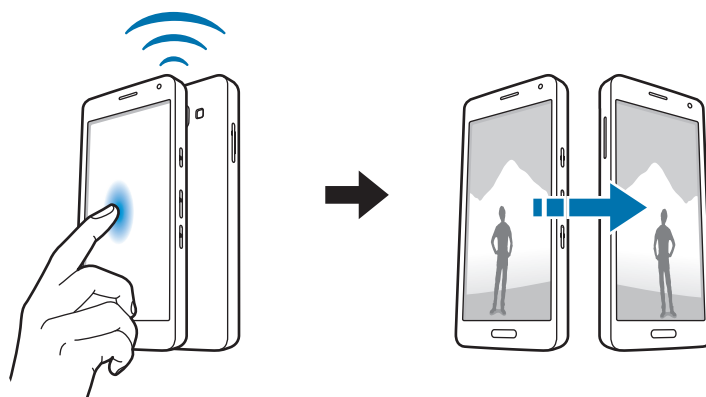

## Hurtig tilslutning

### Om Hurtig tilslutning

Brug denne funktion til at søge efter og oprette forbindelse med enheder i nærheden på nem vis. Du kan også dele indhold, der er lagret på enheden, med computere.



- Hvis du opretter forbindelse til en enhed, som ikke understøttes af funktionen Hurtig tilslutning, skal du sikre dig, at funktionerne Wi-Fi Direct eller Bluetooth er aktiveret.
- Forbindelsesmetoderne kan variere alt efter typen af forbundne enheder eller det delte indhold.
- Enhedsnavnet varierer, afhængigt af de Bluetooth-enheder der parres med. Enhedsnavnet kan f.eks. blive vist som BT MAC.

### Slutte til andre enheder

#### 1 Åbn informationspanelet, og tryk på **Hurtig tilsl.**

Når panelet åbnes, aktiveres Wi-Fi og Bluetooth-funktionerne automatisk, og enheden søger efter enheder i nærheden.

#### 2 Vælg en enhed til oprettelse af forbindelse.

De næste trin kan variere afhængigt af den forbundne enhed. Følg instruktionerne på skærmen for at fuldende forbindelsen mellem enhederne.



Hvis enheder i nærheden skal kunne søge efter din enhed og oprette forbindelse til den, skal du trykke på  → **Angiv synlighed for enheden** → **Gør din enhed synlig** og derefter vælge en indstilling.

### Ny søgning efter enheder

Hvis den ønskede enhed ikke vises på listen, skal du søge efter enheden.

Tryk på , og vælg enheden fra listen over registrerede enheder.

### Afbryde enheder

Hvis du vil deaktivere Hurtig tilslutning-funktionen, skal du trykke på  øverst på skærmen. Alternativt kan du trykke på .

## Dele indhold

Del indhold med de enheder, der er oprettet forbindelse til.

- 1 Åbn informationspanelet, og tryk på **Hurtig tilsl.**
- 2 Vælg en enhed fra listen over registrerede enheder.
- 3 Vælg en mediekategori.
- 4 Vælg det indhold, der skal deles, og tryk på **Udført.**

Din enhed sender indholdet til den enhed, der er oprettet forbindelse til.

## Screen Mirroring

### Om Screen Mirroring

Med denne funktion kan du slutte enheden til en stor skærm med en AllShare Cast-dongle eller HomeSync og derefter dele dit indhold.

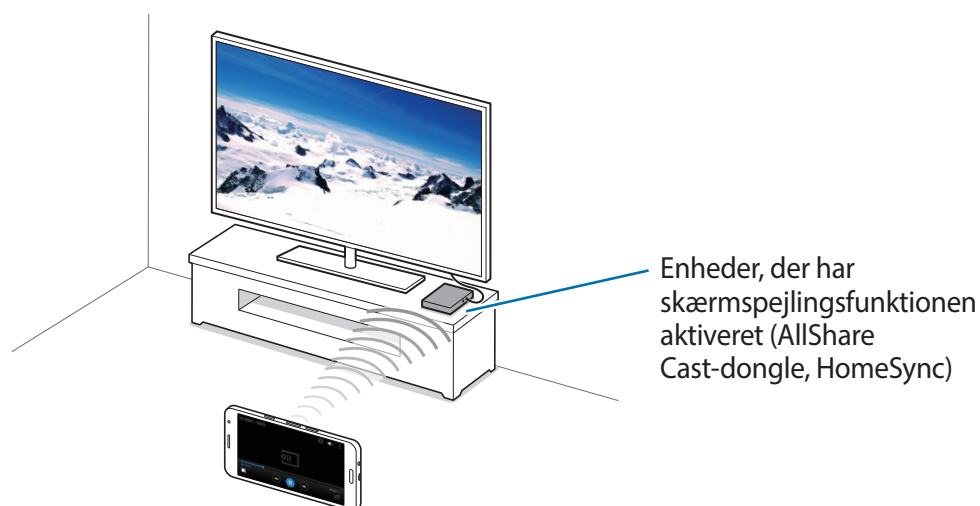



- Om denne funktion er tilgængelig, afhænger af dit geografiske område eller din tjenesteudbyder.
- Nogle filer gemmes i bufferen under afspilning alt afhængigt af netværksforbindelsen.
- Deaktiver funktionen, når du ikke bruger den, for at spare strøm.
- Hvis du angiver en Wi-Fi-frekvens, registreres eller tilsluttes AllShare Cast-dongler eller HomeSync muligvis ikke.
- Hvis du ser video eller spiller spil på et tv, skal du vælge en egnet tv-tilstand for at få den optimale oplevelse.

## Se indhold på et tv

Før du slutter enheden til et tv, skal du slutte enheden, der har skærmspejlingsfunktionen aktiveret, til tv'et. For opsætning af en forbindelse henvises der til brugervejledningen til enheden. Følgende handlinger er et eksempel på visning af indhold på et tv, der er tilsluttet via en AllShare Cast-dongle.

- 1 Slut AllShare Cast-donglen til tv'et ved hjælp af et HDMI-kabel.
- 2 Vælg en forbindelsestilstand på tv'et, såsom HDMI-tilstand, for at tilslutte en ekstern enhed.
- 3 Tryk på **Indstillinger** → **NFC og deling** → **Screen Mirroring** på Applikationsskærmen.  
De registrerede enheder vises på listen.
- 4 Vælg en enhed til oprettelse af forbindelse.  
Din enheds skærm vises på tv-skærmen.  
Hvis det er første gang, du forbinder enheden, skal du trykke og holde nede på donglens navn på listen og indtaste den PIN-kode, der vises på tv-skærmen.
- 5 Åbn eller afspil en fil, og kontroller skærmen med knapperne på enheden.

## Udskrive fra mobilenhed

Slut enheden til en printer ved hjælp af Wi-Fi eller Wi-Fi Direct for at udskrive billeder eller dokumenter.



Nogle printere er muligvis ikke kompatible med enheden.

### Sådan tilføjer du plug-ins

Du kan tilføje printer-plug-ins for de printere, du vil slutte til enheden.

Tryk på **Indstillinger** → **NFC og deling** → **Udskrivning** → **Download plug-in** på Applikationsskærmen for at søge efter et printer-plug-in i **Play Butik**. Vælg et printer-plug-in, og installer det.

### Oprette forbindelse til en printer

Tryk på **Indstillinger** → **NFC og deling** → **Udskrivning** på Applikationsskærmen, vælg en printertype, og tryk derefter på kontakten øverst til højre på skærmen for at aktivere den. Enheden søger efter printere, der er tilsluttet samme Wi-Fi-netværk som enheden. Vælg den printer, du vil bruge som standardprinter.

Hvis du vil tilføje printere manuelt, skal du vælge et printer-plug-in og trykke på **⋮** → **Tilføj printer** → **+**, indtaste oplysninger og derefter trykke på **OK**.

Hvis du vil ændre udskriftsindstillinger, skal du vælge et printer-plug-in og trykke på **⋮** → **Indstillinger**.

### Udskrive indhold

Under visning af indhold som f.eks. billeder eller dokumenter skal du trykke på **⋮** → **Udskriv** og derefter vælge en printer.

# Enheds- og dataadministrator

## Opgradere enheden

Enhedens software kan opgraderes til den seneste udgave.

### Trådløs opgradering

Enhedens software kan opgraderes direkte ved hjælp af den trådløse FOTA-tjeneste (firmware over-the-air).

Tryk på **Indstillinger** → **Om enheden** → **Softwareopdateringer** → **Opdatér nu** på Applikationsskærmen.

### Opgradere med Samsung Kies

Download den nyeste version af Samsung Kies fra Samsungs webside. Start Samsung Kies, og slut enheden til computeren. Samsung Kies genkender automatisk enheden og viser eventuelle tilgængelige opdateringer i en dialogboks. Klik på knappen Opdatér i dialogboksen for at starte opgraderingen. Du finder yderligere oplysninger om opgradering i hjælpen til Samsung Kies.



- Sluk ikke for computeren, og frakobl ikke USB-kablet, mens enheden opgraderes.
- Under opgradering af enheden må du ikke slutte andre medieenheder til computeren. Hvis du gør dette, kan du forstyrre opdateringsprocessen.



## Overføre filer mellem enheden og en computer

Flyt lyd-, video-, billed- eller andre typer filer fra enheden til computeren eller omvendt.



Undgå at fjerne USB-kablet fra enheden, når du overfører filer. Hvis du gør dette, kan du miste data eller beskadige enheden.



- Kobl ikke enheden fra computeren, når du afspiller filer, der er gemt på enheden, på den tilsluttede computer. Når du er færdig med at afspille filen, kan du koble enheden fra computeren.
- Enhederne kan muligvis ikke få korrekt forbindelse, hvis de forbindes via en USB-hub. Slut enheden direkte til computerens USB-port.

### Forbinde som en medieenhed

- 1 Slut enheden til computeren med et USB-kabel.
- 2 Åbn informationspanelet, og tryk på **Forbundet som en medieenhed** → **Medieenhed (MTP)**.

Tryk på **Kamera (PTP)**, hvis computeren ikke understøtter MTP (Media Transfer Protocol), eller hvis der ikke er installeret en passende driver.

- 3 Overfør filer mellem enheden og computeren.

### Forbinde med Samsung Kies

Samsung Kies er en computerapp til administration af medieindhold og personlige oplysninger på Samsung-enheder. Download den nyeste version af Samsung Kies fra Samsungs webside.

- 1 Slut enheden til computeren med et USB-kabel.

Samsung Kies starter automatisk på computeren. Hvis Samsung Kies ikke starter, skal du dobbeltklikke på Samsung Kies-ikonet på computeren.

- 2 Overfør filer mellem enheden og computeren.

Yderligere oplysninger findes i hjælpen til Samsung Kies.

## Sikkerhedskopiere og gendanne data

Beskyt dine personlige oplysninger, appdata og indstillinger på din enhed. Du kan sikkerhedskopiere følsomme oplysninger til en sikkerhedskopikonto og få adgang til dem senere.

### Bruge en Google-konto

- 1 Tryk på **Indstillinger** på Applikationsskærmen.
- 2 Tryk på **Backup og nulstil**, og marker **Sikkerhedskopi af data**.
- 3 Tryk på **Sikkerhedskopi af konto**, og vælg en konto som sikkerhedskopikonto.



Hvis du vil gendanne data, skal du logge på din Google-konto i konfigurationsguiden. Du kan starte og åbne konfigurationsguiden ved at udføre en nulstilling til fabriksdata på enheden. Hvis du ikke logger på din Google-konto via konfigurationsguiden, kan du ikke gendanne de sikkerhedskopierede data.

### Bruge en Samsung account

Tryk på **Indstillinger** → **Konti** → **Tilføj konto** → **Samsung account** på Applikationsskærmen, og log derefter på din Samsung account.

Tryk på **Samsung account** → **Sikkerhedskopi**, marker de elementer, du vil sikkerhedskopiere, og tryk derefter på **Sikkerhedskopiér nu** → **Sik.hedskopi**.



Hvis du vil gendanne data, skal du trykke på **Indstillinger** → **Konti** → **Samsung account** → **Gendan** på Applikationsskærmen, vælge elementerne og derefter trykke på **Gendan nu**.

## Foretage nulstilling af data

Slet alle indstillinger og data på enheden. Før du udfører en nulstilling til fabriksstandard, skal du sørge for at lave sikkerhedskopier af alle vigtige data, der er gemt på enheden. Der henvises til [Sikkerhedskopiere og gendanne data](#) for yderligere oplysninger.

Tryk på **Indstillinger** → **Backup og nulstil** → **Nulstil til fabriksstandard** → **Nulstil enhed** → **Slet alt** på Applikationsskærmen. Enheden genstarter automatisk.

# Indstillinger

## Om Indstillinger

Brug denne app til at konfigurere enheden, indstille app-funktioner og tilføje konti.

Tryk på **Indstillinger** på Applikationsskærmen.

Tryk på **Q** for at søge efter indstillinger ved at indtaste nøgleord.

Du kan ændre visningstilstand til separate faner eller en liste. Tryk på **☰** → **Vis som**, og vælg en visningstilstand.

## HURTIGINDSTILLINGER

Se listen over dine favoritindstillinger.

For at redigere listen over favoritindstillinger skal du trykke på **☰** → **Redigér hurtigindstillinger**, vælge en indstilling og derefter trykke på **Udført**.

## FORBINDELSE

### Wi-Fi

Aktiver Wi-Fi-funktionen for at oprette forbindelse til et Wi-Fi-netværk og få adgang til internettet eller andre netværksenheder.

Tryk på **Wi-Fi** på skærmen for Indstillinger, og tryk derefter på kontakten **Wi-Fi** for at aktivere den.

Enheden kan opretholde en stabil netværksforbindelse ved automatisk at vælge enten Wi-Fi eller det mobile netværk for at bruge det stærkeste signal. Hvis du vil skifte automatisk mellem netværk, skal du markere **Skift til smart-netværk**.

Tryk på  for at bruge valgmuligheder.

- **Søg:** Søg efter tilgængelige netværk.
- **Wi-Fi Direct:** Aktiver Wi-Fi Direct, og tilslut enheder direkte via Wi-Fi for at dele filer.
- **Avanceret:** Tilpas Wi-Fi-indstillinger.
- **WPS-trykknapp:** Opret forbindelse til et sikret Wi-Fi-netværk med WPS-knappen.
- **WPS PIN-indtastning:** Opret forbindelse til et sikret Wi-Fi-netværk med en WPS PIN-kode.
- **Hjælp:** Se hjælpeoplysninger for Wi-Fi.

### Indstille politik for Wi-Fi-dvale

Tryk på  → **Avanceret** → **Bevar Wi-Fi aktiv under dvale**.



Når skærmen slukkes, slukkes Wi-Fi-forbindelser på enheden automatisk. Derefter opretter enheden automatisk forbindelse til et mobilt netværk, hvis den er indstillet til at bruge sådanne. Der kan blive pålagt gebyrer for dataoverførsel. Angiv denne indstilling til **Altid** for at undgå yderligere gebyrer.

### Bluetooth

Aktiver Bluetooth-funktionen for at udveksle oplysninger over korte afstande.

Tryk på **Bluetooth** på skærmen for Indstillinger, og tryk derefter på kontakten **Bluetooth** for at aktivere den.

Tryk på  for at bruge flere funktioner.

- **Timeout for synlighed:** Angiv, hvor længe enheden skal være synlig.
- **Modtagne filer:** Få vist modtagne filer ved hjælp af Bluetooth.
- **Omdøb enhed:** Skift navn på enheden.
- **Hjælp:** Få vist hjælpen til Bluetooth.

## Internetdeling og Mobilt hotspot

Brug enheden som et mobilt hotspot til at dele enhedens mobile dataforbindelse med andre enheder. Der henvises til [Internetdeling og Mobilt hotspot](#) for yderligere oplysninger.

Tryk på **Internetdeling og Mobilt hotspot** på skærmen for Indstillinger.

- **Mobilt hotspot:** Brug det mobile hotspot til at dele enhedens mobile dataforbindelse med computere eller andre enheder via Wi-Fi-netværket. Du kan bruge denne funktion, hvis netværksforbindelsen ikke er tilgængelig.
- **USB-internetdeling:** Brug USB-internetdeling til at dele enhedens mobile dataforbindelse med en computer via USB. Når der er forbindelse til en computer, bruges enheden som et trådløst modem for computeren.
- **Bluetooth-internetdeling:** Brug Bluetooth-internetdeling til at dele enhedens mobile dataforbindelse med computere eller andre enheder via Bluetooth.

## Flytilstand

Denne indstilling deaktiverer alle trådløse funktioner på enheden. I flytilstand kan du kun bruge ikke-netværksbaserede tjenester.

Tryk på **Flytilstand** på skærmen for Indstillinger.

## Databrug

Hold styr på dit dataforbrug, og tilpas indstillingerne for begrænsningen.

Tryk på **Databrug** på skærmen for Indstillinger.

- **Mobile data:** Indstil enheden til at bruge dataforbindelser på ethvert mobilt netværk.
- **Indstil grænse for mobile data:** Angiv en begrænsning for brug af mobile data.
- **Databrugscyklus:** Angiv en månedlig nulstillingsdato for at overvåge dit dataforbrug mellem perioder.

Tryk på  for at bruge flere funktioner.

- **Dataroaming:** Indstil enheden til at benytte dataforbindelser, når du bruger roaming.
- **Begræns baggrundsdata:** Indstil enheden til at deaktivere synkronisering i baggrunden, når der bruges et mobilt netværk.
- **Synkronisér data automatisk:** Aktiver eller deaktiver automatisk synkronisering af apps som f.eks. kalender eller e-mail. Du kan vælge, hvilke oplysninger du vil synkronisere for de enkelte konti, under **Indstillinger** → **Konti**.
- **Vis Wi-Fi-brug:** Indstil enheden til at vise dit forbrug af data via Wi-Fi.
- **Mobile hotspots:** Vælg mobile hotspots for at forhindre, at apps, der kører i baggrunden, bruger dem.

## Placering

Skift indstillinger for tilladelser til placeringsoplysninger.

Tryk på **Placering** på skærmen for Indstillinger, og tryk derefter på kontakten **Placering** for at aktivere den.

- **Tilstand:** Vælg en metode til indsamling af dine placeringsindstillinger.
- **SENESTE PLACERINGSANMODNINGER:** Se hvilke applikationer der anmoder om oplysninger om din aktuelle placering og deres batteriforbrug.
- **PLACERINGSTJENESTER:** Få vist de placeringstjenester, din enhed anvender.
- **Mine steder:** Angiv profiler, der bruges for bestemte placeringer, når du bruger GPS-, Wi-Fi- og/eller Bluetooth-funktioner til at finde din aktuelle placering.

## NFC og deling

Tilpas indstillinger for at styre forbindelser til andre enheder.

Tryk på **NFC og deling** på skærmen for Indstillinger.

### NFC

Aktiver NFC-funktionen for at læse eller skrive NFC-tags, som indeholder oplysninger.

- **Android Beam:** Aktiver funktionen Android Beam til at sende data, f.eks. websider og kontakter, til enheder, hvorpå NFC er aktiveret.
- **S Beam:** Aktiver funktionen S Beam for at sende data, f.eks. videoklip, billeder eller dokumenter, til enheder, der understøtter NFC og Wi-Fi Direct.
- **Tryk og betal:** Indstil standardbetalings-appen til mobilbetalinger.



Listen over betalingstjenester omfatter muligvis ikke alle tilgængelige betalings-apps.

## Enheder i nærheden

Skift indstillinger for indholdsdeling, når du slutter enheden til enheder i nærheden. Alle enheder skal understøtte Wi-Fi Direct eller være sluttet til det samme adgangspunkt.

- **ENHEDSNAVN:** Se medieservernavnet for din enhed.
- **Indhold, der skal deles:** Indstil enheden til at dele dit indhold med andre enheder.
- **Tilladte enheder:** Se listen over enheder, der kan få adgang til din enhed.

- **Afviste enheder:** Se listen over enheder, der ikke kan få adgang til din enhed.
- **Download til:** Vælg en hukommelsesplacering, hvor downloadede mediefiler skal gemmes.
- **Modtag filer fra andre enheder:** Indstil enheden til at acceptere uploads fra andre enheder.

## Udskrivning

Konfigurer indstillinger for printer-plug-ins, der er installeret på enheden. Det er enten muligt at søge efter tilgængelige printere eller tilføje en manuelt for at udskrive filer.

## Screen Mirroring

Aktiver skærmspejlingsfunktionen, og del din skærm med andre.

## Flere netværk

Tilpas indstillinger for at kontrollere netværk.

Tryk på **Flere netværk** på skærmen for Indstillinger.

## Standard chatapplikation

Vælg standardappen, som du vil bruge til sms.

## Mobile netværk

- **Mobile data:** Indstil enheden til at bruge dataforbindelser på ethvert mobilt netværk.
- **Dataroaming:** Indstil enheden til at benytte dataforbindelser, når du bruger roaming.
- **Adgangspunktnavne:** Opret adgangspunktnavne (APN'er).
- **Netværkstilstand:** Vælg en netværkstype.
- **Netværksoperatører:** Søg efter tilgængelige netværk, og foretag manuel registrering på et netværk.

## VPN

Konfigurer og opret forbindelse til VPN'er (virtuelle private netværk).

## ENHED

### Lyd

Skift indstillingerne for forskellige lyde på enheden.

Tryk på **Lyd** på skærmen for Indstillinger.

- **Lydtilstand:** Indstil enheden til at anvende lydtilstand eller lydløs tilstand.
- **Lydstyrke:** Juster lydstyrkeniveauet for opkaldsringetoner, musik og videoklip, systemlyde og informationer.
- **Vibrationsintensitet:** Juster vibrationsniveauet for meddelelser.
- **Ringetoner:** Tilføj eller vælg en ringetone til indgående opkald.
- **Vibrationer:** Tilføj eller vælg et vibrationsmønster.
- **Meddelelser:** Vælg en ringetone for begivenheder, f.eks. indgående beskeder og mistede opkald.
- **Vibrér ved opkald:** Indstil enheden til at vibrere og afspille en ringetone for indgående opkald.
- **Tastetoner:** Indstil enheden til at afgive lyd, når du trykker på knapperne på tastaturet.
- **Berøringslyde:** Indstil enheden til at afgive lyd, når du vælger en app eller en funktion på den berøringsfølsomme skærm.
- **Tone for skærmlås:** Indstil enheden til at afgive lyd, når du låser den berøringsfølsomme skærm, eller låser den op.
- **Tilbage med berøring:** Indstil enheden til at vibrere, når du trykker på tasterne.
- **Lyd ved tryk:** Indstil enheden til at afgive en lyd, når du trykker på en tast.
- **Vibrér ved tryk:** Indstil enheden til at vibrere, når du trykker på en tast.

### Skærm og baggrund

Skift skærmindstillinger.

Tryk på **Skærm og baggrund** på skærmen for Indstillinger.

- **Lysstyrke:** Juster skærmens lysstyrke.
- **Baggrund:**
  - **Startskærm:** Vælg et baggrundsbillede for Startskærmen.
  - **Låseskærm:** Vælg et baggrundsbillede for den låste skærm.
  - **Start- og låseskærm:** Vælg et baggrundsbillede for Startskærmen og den låste skærm.



- **Temaer:** Skift tema for Startskærmen, Applikationsskærmen og den låste skærm.
- **Skrifttype:**
  - **Skriftstil:** Skift skrifttypen for den tekst, der vises på skærmen.
  - **Skriftstørrelse:** Skift skriftstørrelsen.
- **Skærmrotation:** Indstil indholdet til at rotere automatisk, når du drejer enheden.
- **Smart skærm-standby:** Indstil enheden til denne funktion for at undgå, at skærmens baggrundslys slukkes, mens du ser på skærmen.
- **Skærm-timeout:** Vælg, hvor længe enheden skal vente, før skærmens baggrunds- belysning slukkes.
- **Skærmtilstand:**
  - **Tilpasset skærm:** Brug denne tilstand til at optimere skærmen i henhold til skærm-indstillingerne.
  - **AMOLED-biograf:** Brug denne tilstand i mørke omgivelser, for eksempel når du opholder dig i et mørkt lokale.
  - **AMOLED-foto:** Brug denne tilstand for at få skærmtonen til at ligne ægte farver.
  - **Grundlæggende:** Brug denne tilstand i normale omgivelser.
- **Justér skærmtone auto.:** Indstil enheden til at spare strøm ved at justere lysstyrken på skærmen.
- **Dagdrøm:** Indstil enheden til at starte en pauseskærm, når enheden oplades.
- **Varighed for lys i berøringstast:** Angiv varigheden for baggrundsbelysning af Knappen for seneste apps og Tilbageknappen.

## Låseskærm

Skift indstillinger for den låste skærm.

Tryk på **Låseskærm** på skærmen for Indstillinger.

- **Skærmlås:** Skift skærmlåsemetoden. De følgende funktioner afhænger muligvis af den valgte skærmlåsfunktion.
- **Dobbelt ur:** Indstil enheden til at vise dobbelt ur.
- **Urstørrelse:** Skift størrelsen på uret.
- **Vis dato:** Indstil enheden til at vise datoen sammen med uret.

- **Kameragenvej:** Indstil enheden til at vise kameragenvejen på den låste skærm.



Om denne funktion er tilgængelig, afhænger af dit geografiske område eller din tjenesteudbyder.

- **Ejeroplysninger:** Indtast dine oplysninger, som vises sammen med uret.
- **Oplåsningseffekt:** Vælg en effekt, der skal vises, ved oplåsning af skærmen.
- **Hjælpetekst:** Indstil enheden til at vise hjælpetekst på den låste skærm.

## Informationspanel

Tilpas elementerne, der ses i informationspanelet.

Tryk på **Informationspanel** på skærmen for Indstillinger.

## Bevægelser og gestik

Aktiver funktionen bevægelsesgenkendelse, og skift indstillinger for bevægelsesgenkendelse på enheden.

Tryk på **Bevægelser og gestik** på skærmen for Indstillinger.

- **Smart-varsel:** Indstil enheden til at give dig besked, hvis du har mistet et opkald eller har modtaget nye beskeder, når du tager enheden op.
- **Lydløs/pause:** Indstil enheden til at gøre indgående opkald eller alarmer lydløse ved hjælp af håndbevægelser eller ved at placere enheden med forsiden nedad.
- **Stryg med hånden for skærbillede:** Indstil enheden til at kopiere skærbilledet, når du fører håndfladen til venstre eller højre hen over skærmen.

## PERSONALISERING

### Konti

Tilføj e-mail- eller SNS-konti.

Tryk på **Konti** på skærmen for Indstillinger.

### Sky-tjeneste

Skift indstillinger for at synkronisere data eller filer med din Samsung account eller Dropbox sky-lageret.

Tryk på **Sky-tjeneste** på skærmen for Indstillinger.

### Backup og nulstil

Skift indstillingerne for administration af indstillinger og data.

Tryk på **Backup og nulstil** på skærmen for Indstillinger.

- **Sikkerhedskopi af data:** Indstil enheden til at sikkerhedskopiere indstillinger og app-data til Google-serveren.
- **Sikkerhedskopi af konto:** Opsæt eller rediger din Google sikkerhedskopikonto.
- **Gendan automatisk:** Indstil enheden til at gendanne indstillinger og app-data, når apps geninstalleres på enheden.
- **Nulstil til fabriksstandard:** Nulstil indstillingerne til fabriksindstillingerne, og slet alle data.

### Nem tilstand

Indstil enheden til nem tilstand.

Tryk på **Nem tilstand** på skærmen for Indstillinger.

- **Standardtilstand:** Indstil enheden til standardtilstand.
- **Nem tilstand:** Indstil enheden til nem tilstand.
- **NEMME APPLIKATIONER:** Vælg apps for at anvende enklere layout.

## Tilgængelighed

Brug denne funktion til at forbedre enhedens tilgængelighed.

Tryk på **Tilgængelighed** på skærmen for Indstillinger.

- **Syn:** Tilpas indstillingerne for at forbedre tilgængeligheden for svagtseende brugere.
  - **TalkBack:** Aktiver TalkBack, som gør det muligt at høre tale. Hvis du vil vide mere om, hvordan du anvender denne funktion, skal du trykke på **Indstillinger** → **Start selvstudiet “Udforsk ved berøring”**.
  - **Mørk skærm:** Indstil enheden til at slukke for skærmen hele tiden, således at indholdet på skærmen forbliver privat.
  - **Hurtigt tastinput:** Indstil enheden til at indtaste et tegn, når du slipper fingeren fra tegnet på tastaturet. Du kan bruge denne funktion til at indtaste tegn i stedet for at slippe med fingeren og dobbelttrykke på skærmen.
  - **Sig adgangskoder:** Indstil enheden til at oplæse adgangskoder, når du indtaster adgangskoden, mens TalkBack er aktiveret.
  - **Skriftstørrelse:** Skift skriftstørrelsen.
  - **Bevægelser til forstørrelse:** Indstil enheden til at forstørre skærmen og zoome ind på et bestemt område.
  - **Informationspåmindelse:** Indstil enheden til at advare dig, når du ikke har kontrolleret dine meddelelser inden for et givet interval.
  - **Negative farver:** Gør skærmens farver modsatte for at gøre skærmen mere tydelig.
  - **Farvejustering:** Juster farveskemaet for skærmen, når enheden registrerer, at du er farveblind eller har svært ved at læse indholdet.
  - **Tilgængelighedsgenvej:** Indstil enheden til at aktivere TalkBack, når du trykker på Tænd/sluk-knappen og holder den nede og herefter trykker og holder nede på skærmen med to fingre.
  - **Tekst-til-tale-muligheder:** Skift indstillingerne for tekst-til-talefunktioner, der anvendes, når TalkBack er aktiveret, såsom sprog, hastighed m.m.

- **Hørelse:** Tilpas indstillingerne for at forbedre tilgængeligheden for brugere med nedsat hørelse.
  - **Flashmeddelelse:** Indstil kameralyset til at blinke, når du får indgående opkald, nye beskeder eller meddelelser.
  - **Deaktiver alle lyde:** Indstil enheden til at deaktivere alle lyde, såsom medielyde og den opkaldende persons stemme under et opkald.
  - **Samsung-undertekster (CC):** Indstil enheden til at vise undertekster på indhold, der understøttes af Samsung, og til at ændre indstillingerne for undertekster.
  - **Google-undertekster (CC):** Indstil enheden til at vise undertekster til indhold, der understøttes af Google, og til at ændre indstillingerne for undertekster.
  - **Lydbalance:** Indstil enheden til at justere lydbalancen, når du bruger et headset.
  - **Monolyd:** Indstil enheden til at skifte lydoutputtet fra stereo til mono, når der tilsluttes et headset.
  - **Autovibrér ved lyd:** Indstil enheden til at vibrere, når der afspilles lyde i downloadede apps såsom spil.
- **Færdighed og interaktion:** Tilpas indstillingerne for at forbedre tilgængeligheden for brugere, der er bevægelseshæmmede.
  - **Assistentmenu:** Indstil enheden til at vise ikonet for hjælpegenvejen, som hjælper dig med at få adgang til funktioner understøttet af eksterne knapper eller funktioner på informationspanelet. Du kan også redigere menuen på genvejsikonet.
  - **Tryk og hold-forsinkelse:** Indstil genkendelsestiden for at trykke og holde nede på skærmen.
  - **Interaktionskontrol:** Aktiver tilstanden for interaktionsstyring for at begrænse enhedens reaktion på indtastninger, mens der anvendes apps.
- **Direkte adgang:** Indstil enheden til at vise udvalgte tilgængelighedsmenuer, når du trykker tre gange hurtigt på Startknappen.
- **Besvare og afslutte opkald:** Skift metoden til at besvare eller afslutte opkald.
- **Tilstanden Enkelt tryk:** Indstil enheden til at kontrollere indgående opkald eller meddelelser ved at trykke på knappen i stedet for at trække den.
- **Adm. tilgængelighed:** Eksporter eller importer tilgængelighedsindstillingerne for at dele dem med andre enheder.
- **TJENESTER:** Få vist de tilgængelighedstjenester, der er installeret på enheden.

## Blokeringstilstand

Vælg hvilke meddelelser, der skal blokeres, eller indstil enheden til at tillade meddelelser fra opkald fra bestemte kontakter i blokeringstilstand.

Tryk på **Blokeringstilstand** på skærmen for Indstillinger, og tryk derefter på kontakten **Blokeringstilstand** for at aktivere den.

## Privat tilstand

Indstil enheden til at forhindre andre i at få adgang til personligt indhold ved at aktivere Privat tilstand.

Tryk på **Privat tilstand** på skærmen for Indstillinger, og tryk derefter på kontakten **Privat tilstand** for at aktivere den.

- **Adg.typen Privat tilstand:** Angiv eller skift oplåsningsmetode for at aktivere Privat tilstand.

# SYSTEM

## Sprog og input

Skift indstillingerne for tekstindtastning. Afhængigt af det valgte sprog er visse indstillinger muligvis ikke tilgængelige.

Tryk på **Sprog og input** på skærmen for Indstillinger.

### Sprog

Vælg et skærmsprog for alle menuer og apps.

### Standard

Vælg en standardtastaturtype for tekstinput.

## Samsung-tastatur

Skift indstillinger for Samsung-tastaturet ved at trykke på ⚙️.



De tilgængelige valg kan variere alt afhængigt af dit geografiske område eller din tjenesteudbyder.

- **Dansk:** Vælg et standardlayout for tastaturet.
- **Vælg inputsprog:** Vælg sprog for angivelse af tekst.
- **Ordbog:** Aktiver ordbogstilstand for at forudsige ord på baggrund af dit input og vise forslag til ord. Du kan også tilpasse indstillingerne for forudsigelse af ord.
- **Automatisk udskiftning:** Indstil enheden til at rette stavefejl og ufuldstændige ord ved at trykke på mellemrumstasten eller skilletegn.
- **Auto. store bogstaver:** Indstiller enheden til automatisk at skrive det første bogstav med stort, når det optræder efter sidste tegnsætningstegn, som f.eks. punktum, spørgsmålstegn eller udråbstegn.
- **Automatisk mellemrum:** Indstil enheden til automatisk at indsætte et mellemrum mellem ord.
- **Automatisk tegnsætning:** Indstil enheden til at indsætte et punktum, når du dobbelttrykker på mellemrumstasten.
- **Tastaturstrygning:**
  - **Ingen:** Indstil enheden til at deaktivere tastaturstrygefunktionen.
  - **Kontinuerligt input:** Indstil enheden til at kunne angive tekst, når der stryges på tastaturet.
  - **Markørkontrol:** Aktiver tastaturets intelligente navigationsfunktion for at flytte markøren ved at rulle på tastaturet.
- **Lyd:** Indstil enheden til at afgive en lyd, når du trykker på en tast.
- **Vibration:** Indstil enheden til at vibrere, når du trykker på en tast.
- **Tegneksempel:** Indstil enheden til at vise et stort billede af hvert indtastet tegn.
- **Nulstil indstillinger:** Nulstil indstillingerne for Samsung-tastaturet.

## Google-stemmeindtastning

Skift indstillinger for stemmeinput ved at trykke på ⚙️.

- **Vælg inputsprog:** Vælg sprog for angivelse af tekst.
- **Bloker krænkende ord:** Indstil enheden til ikke at anerkende krænkende ord i stemmeinput.
- **Offline talegenkendelse:** Download og installer sprogdata til offline stemmeinput.

## Stemmesøgning

- **Sprog:** Vælg et sprog til stemmegenkendelse.
- **Taleoutput:** Indstil enheden til at oplyse dig om den aktuelle handling ved hjælp af stemmetilbagemeldinger.
- **Registrering af "Ok Google":** Indstil enheden til at begynde stemmegenkendelse, når du siger opvækningskommandoen ved hjælp af søgeappen.



Om denne funktion er tilgængelig, afhænger af dit geografiske område eller din tjenesteudbyder.

- **Offline talegenkendelse:** Download og installer sprogdata til offline stemmeinput.
- **Bloker krænkende ord:** Skjul stødende ord fra stemmesøgningsresultater.
- **Bluetooth-headset:** Indstil enheden til at tillade stemmeinput af søgeord ved hjælp af mikrofonen på et tilsluttet Bluetooth-headset.

## Tekst-til-tale-muligheder

- **FORETRUKKEN TTS-ENHED:** Vælg et talesynteseprogram. Du kan ændre indstillinger for talesynteseprogrammer ved at trykke på ⚙️.
- **Talehastighed:** Vælg en hastighed for tekst-til-tale-funktionen.
- **Lyt til et eksempel:** Som eksempel kan du lytte til den talte tekst.
- **Status for standardsprog:** Se status for standardsproget for tekst-til-tale-funktionen.

## Læs meddelelse højt

Indstil enheden til at oplæse meddelelser, når du har indgående opkald, beskeder eller begivenheder.

## Markørhastighed

Juster markørhastigheden for den mus eller det pegefelt, der er tilsluttet enheden.



## Dato og tid

Få adgang til og skift følgende indstillinger for at styre, hvordan enheden viser klokkeslæt og dato.

Tryk på **Dato og tid** på skærmen for Indstillinger.



Hvis batteriet aflades helt eller fjernes fra enheden, nulstilles dato og klokkeslæt.

- **Automatisk dato og klokkeslæt:** Opdater automatisk klokkeslættet og datoen, når du rejser på tværs af tidszoner.
- **Indstil dato:** Angiv den aktuelle dato manuelt.
- **Indstil tid:** Angiv det aktuelle klokkeslæt manuelt.
- **Automatisk tidszone:** Indstil enheden, så du modtager oplysninger om tidszone fra netværket, når du bevæger dig imellem forskellige tidszoner.
- **Vælg tidszone:** Angiv din egen tidszone.
- **Brug 24-timersformat:** Vis klokkeslættet i 24-timersformat.
- **Vælg datoformat:** Vælg et datoformat.

## Sikkerhedsassistance

Aktiver nødsituationen, og angiv primære kontakter og beskeder. Der henvises til [Nødsituation](#) for yderligere oplysninger.

Tryk på **Sikkerhedsassistance** på skærmen for Indstillinger.

- **Nødsituation:** Indstil enheden til at aktivere nødsituation og reducere batteriforbruget ved at anvende grundlæggende funktioner som f.eks. opkald.
- **Send hjælpebeskeder:** Indstil enheden til at sende hjælpebeskeder ved at trykke tre gange på Tænd/sluk-knappen.
- **Administrér primære kontakter:** Vælg eller rediger modtagerne af hjælpebeskeder.

## Strømbesparelse

Aktiver strømsparetilstand og skift indstillingerne. Der henvises til [Strømbesparende funktion](#) for yderligere oplysninger.

Tryk på **Strømbesparelse** på skærmen for Indstillinger.

- **Strømsparetilstand:** Aktiver strømsparetilstand og skift indstillingerne.
- **Ultrastrømbesparende tilstand:** Udvid standbytiden, og reducer batteriforbruget ved at vise et enklere layout og tillade begrænset adgang til en app.



Den anslåede maksimale standbytid viser den tid, der er tilbage, før batteriet løber tørt, når enheden ikke er i brug. Standbytid afhænger af dine enhedsindstillinger og driftsforholdene.

- **Vis batteriprocent:** Indstil enheden til at vise, hvor meget strøm der er tilbage på batteriet.

## Lagring

Få vist hukommelsesoplysninger for enheden og hukommelseskortet, eller formater et hukommelseskort.

Tryk på **Lagring** på skærmen for Indstillinger.



Ved formatering af et hukommelseskort slettes alle data på kortet permanent.



Den interne hukommelses faktiske ledige kapacitet er mindre end den angivne kapacitet, da operativsystemet og standardapps optager en del af hukommelsen. Den tilgængelige kapacitet ændres muligvis, når du opgraderer enheden.

## Sikkerhed

Skift indstillinger til sikring af enheden og SIM- eller USIM-kortet.

Tryk på **Sikkerhed** på skærmen for Indstillinger.

- **Enhedsadministratorer:** Få vist enhedsadministratorer, der er installeret på enheden. Du kan tillade, at enhedsadministratorer kan anvende nye politikker for enheden.
- **Ukendte kilder:** Indstil enheden til at tillade installation af applikationer fra ukendte kilder.

- **Bekræft apps:** Indstil enheden til at kontrollere apps for skadeligt indhold, før de installeres.
- **Kryptér enhed:** Angiv en adgangskode for at kryptere data, der er gemt på enheden. Du skal indtaste adgangskoden, hver gang du tænder enheden.



Oplad batteriet, inden du aktiverer denne indstilling, da det kan tage mere end en time at kryptere data.

- **Kryptér eksternt SD-kort:** Indstil enheden til at kryptere filer på et hukommelseskort.



Hvis du nulstiller enheden til fabriksindstillingerne, når denne indstilling er aktiveret, kan enheden ikke læse dine krypterede filer. Deaktiver denne indstilling, inden du nulstiller enheden.

- **Kontrollér på afstand:** Indstil enheden til at tillade fjernstyring af din enhed via internettet, hvis du skulle miste den, eller hvis den bliver stjålet. Du skal logge på din Samsung account for at kunne bruge denne funktion.
- **Tyverisporing:** Aktiver eller deaktiver funktionen Find min mobil, som hjælper med at lokalisere enheden, hvis den mistes eller bliver stjålet.
- **Gå til websted:** Åbn webstedet Find min mobil ([findmymobile.samsung.com](https://findmymobile.samsung.com)). Du kan spore og styre din mistede eller stjålne enhed på webstedet Find min mobil.
- **Genaktiveringslås:** Indstil enheden til at kræve din Samsung account, efter at enheden er nulstillet, for at forhindre andre i at genaktivere enheden.
- **Konfigurér SIM-kortlås:**
  - **Lås SIM-kort:** Aktiver eller deaktiver funktionen for PIN-lås, så den anmoder om PIN-kode, før enheden kan bruges.
  - **Skift SIM PIN-kode:** Skift den PIN-kode, der bruges til at få adgang til SIM- eller USIM-data.
- **Gør adgangskoder synlige:** Indstil enheden til at vise adgangskoder, mens du indtaster dem.
- **Opdat. af sik.politik:** Indstil enheden til at kontrollere og downloade sikkerhedsopdateringer.
- **Send sikkerhedsrapporter:** Indstil enheden til automatisk at sende opdaterede sikkerhedsrapporter til Samsung.
- **Lagringstype:** Angiv en lagringstype til legitimationsoplysningsfiler.
- **Pålidelige legitimationer:** Brug certifikater og legitimationsoplysninger for at opnå sikker brug af forskellige apps.

- **Installér fra enhedslager:** Installer krypterede certifikater, der er gemt på USB-lageret.
- **Slet legitimationsoplysninger:** Fjern indholdet af legitimationsoplysninger fra enheden, og nulstil adgangskoden.

## Hjælp

Se hjælpeoplysningerne for at lære, hvordan du bruger enheden og apps eller konfigurerer vigtige indstillinger.

Tryk på **Hjælp** på skærmen for Indstillinger.

## Om enheden

Få adgang til enhedsoplysninger, rediger enhedsnavn eller opdater enhedens software.

Tryk på **Om enheden** på skærmen for Indstillinger.

# APPLIKATIONER

## Applikationsmanager

Få vist og administrer apps på enheden.

Tryk på **Applikationsmanager** på skærmen for Indstillinger.

## Standardapplikationer

Vælg en standardindstilling til brug af apps.

Tryk på **Standardapplikationer** på skærmen for Indstillinger.

## Applikationsindstillinger

Tilpas indstillingerne for hver enkelt app.

Tryk på **Applikationsindstillinger** på skærmen for Indstillinger.

# Fejlsøgning

Før du kontakter et af Samsungs servicecentre, kan du forsøge en af nedenstående løsninger. Nogle situationer er muligvis ikke relevante for din enhed.

## Når du tænder for eller bruger enheden, bliver du bedt om at indtaste én af følgende koder:

- Adgangskode: Når enhedens låsefunktion er slået til, skal du indtaste den adgangskode, som du har valgt for enheden.
- PIN-kode: Første gang du bruger enheden, eller hvis tvungen angivelse af PIN-kode er slået til, skal du indtaste den PIN-kode, der fulgte med SIM- eller USIM-kortet. Du kan deaktivere denne funktion ved hjælp af menuen Lås SIM-kort.
- PUK-kode: Dit SIM- eller USIM-kort er blokeret. Det skyldes som regel, at du har indtastet en forkert PIN-kode flere gange. Du skal indtaste den PUK-kode, du har fået af tjenesteudbyderen.
- PIN2-kode: Når du vælger en menu, der kræver PIN2-kode, skal du indtaste den PIN2-kode, der fulgte med SIM- eller USIM-kortet. Yderligere oplysninger fås ved henvendelse til din tjenesteudbyder.

## Enheden viser fejlmeddelelser vedrørende netværk eller tjenester

- Når du befinder dig i områder med et svagt signal eller dårlig modtagelse, kan du opleve udfald. Find et andet område, og prøv igen. Når du skifter til et andet område, kan der vises flere fejlmeddelelser.
- Nogle funktioner kræver abonnement. Yderligere oplysninger fås ved henvendelse til din tjenesteudbyder.

## Din enhed tænder ikke

Når batteriet er totalt afladet, kan din enhed ikke tænde. Oplad batteriet helt, før du tænder enheden.

## Den berøringsfølsomme skærm reagerer langsomt eller utilsigtet

- Hvis du sætter et beskyttelsescover eller tilbehør på den berøringsfølsomme skærm, fungerer den berøringsfølsomme skærm muligvis ikke korrekt.
- Hvis du har handsker på, hvis dine hænder ikke er rene, når du rører den berøringsfølsomme skærm, eller hvis du trykker på skærmen med skarpe genstande eller dine fingerspidser, kan der opstå fejl på den berøringsfølsomme skærm.
- Der kan opstå fejl på den berøringsfølsomme skærm under fugtige forhold, eller hvis den udsættes for vand.
- Genstart enheden for at fjerne eventuelle midlertidige softwarefejl.
- Kontroller, at enhedens software er opgraderet til den nyeste version.
- Hvis den berøringsfølsomme skærm er ridset eller beskadiget, bør du kontakte et af Samsungs servicecentre.

## Enheden går i baglås eller har alvorlige fejl

Hvis enheden fryser eller hænger, bliver du muligvis nødt til at lukke apps eller slukke for enheden og tænde den igen. Hvis enheden er gået i baglås og ikke reagerer, skal du trykke og holde nede på Tænd/sluk-knappen og Lydstyrkeknappen samtidigt i over 7 sekunder for at genstarte enheden.

Hvis det ikke løser problemet, skal du nulstille enheden til fabriksstandarder. Tryk på **Indstillinger** → **Backup og nulstil** → **Nulstil til fabriksstandard** → **Nulstil enhed** →

**Slet alt** på Applikationsskærmen. Før du udfører nulstilling til fabriksstandard, skal du huske at sikkerhedskopiere alle vigtige data, der er gemt på enheden.

Hvis problemet stadig ikke er løst, bør du kontakte et af Samsungs servicecentre.

## Opkald får ikke forbindelse

- Sørg for, at du har forbindelse til det korrekte mobilnetværk.
- Sørg for, at du ikke har aktiveret opkaldsspærring for det pågældende telefonnummer.
- Sørg for, at du ikke har aktiveret opkaldsspærring for det indgående telefonnummer.

## Andre kan ikke høre dig under et opkald

- Sørg for, at du ikke dækker for den indbyggede mikrofon.
- Sørg for, at mikrofonen er tæt på din mund.
- Kontroller, at et eventuelt headset er tilsluttet korrekt.

## Der er ekko på lyden under et opkald

Juster lydstyrken ved at trykke på Lydstyrkeknappen eller find et andet område.

## Mobilnetværket eller internettet bliver ofte afbrudt, eller lydkvaliteten er dårlig

- Sørg for, at du ikke blokerer enhedens interne.
- Når du befinder dig i områder med et svagt signal eller dårlig modtagelse, kan du opleve udfald. Der kan være problemer med forbindelsen på grund af tjenesteudbyderens basisstation. Find et andet område, og prøv igen.
- Når du bruger enheden, mens du er i bevægelse, kan trådløse netværkstjenester blive deaktiveret på grund af problemer med tjenesteudbyderens netværk.

## Batteriikonet er tomt

Batteriet er ved at løbe tør for strøm. Oplad batteriet.

## Batteriet lader ikke ordentligt op (for opladere godkendt af Samsung)

- Sørg for, at opladeren er tilsluttet korrekt.
- Kontakt Samsungs servicecenter for at få batteriet udskiftet.

## Batteriet tømmes hurtigere, end da du oprindelig købte det

- Hvis du udsætter enheden eller batteriet for ekstrem kulde eller varme, kan brugstiden for en opladning blive reduceret.
- Batteriforbruget øges, når du bruger beskedfunktioner eller bestemte apps som f.eks. spil eller internettet.
- Batteriet har en begrænset holdbarhed, og brugstiden for opladninger vil blive kortere med tiden.

## Enheden føles varm

Når du bruger apps, der kræver mere strøm, eller bruger apps på enheden i længere tid ad gangen, kan enheden føles varm. Dette er normalt og bør ikke påvirke enhedens levetid eller ydelse.

## Der vises fejlmeddelelser, når du starter kameraet

Din enhed skal have tilstrækkelig ledig hukommelse og batteristrøm for at bruge kamera-appen. Hvis du får fejlmeddelelser, når du starter kameraet, kan du prøve følgende:

- Oplad batteriet.
- Frigør noget hukommelse ved at overføre filer til en computer eller slette nogle filer fra enheden.
- Genstart enheden. Hvis du stadig har problemer med kamera-appen efter at have prøvet disse tip, bør du kontakte et af Samsungs servicecentre.

## Kvaliteten af fotos er dårligere end i eksemplet

- Kvaliteten af dine fotos kan variere, afhængigt af omgivelserne og af de fototeknikker, du benytter.
- Hvis du tager billeder i mørke områder, om aftenen eller inden døre, kan der forekomme billedstøj, eller billederne kan være ude af fokus.

## Der vises fejlmeddelelser, når du åbner multimediefiler

Hvis du modtager fejlmeddelelser, eller multimediefilerne ikke afspilles, når du åbner dem på enheden, kan du prøve følgende:

- Frigør noget hukommelse ved at overføre filer til en computer eller slette nogle filer fra enheden.
- Sørg for, at musikfilen ikke er beskyttet med DRM (Digital Rights Management). Hvis filen er DRM-beskyttet, skal du kontrollere, at du har den nødvendige licens eller nøgle til at afspille filen.
- Sørg for, at filformaterne understøttes af enheden. Hvis et filformat ikke understøttes, f.eks. DivX eller AC3, skal du installere en app, der understøtter det. For at se, hvilke filformater din enhed understøtter, kan du besøge [www.samsung.com](http://www.samsung.com).



- Din enhed understøtter fotos og videoer, der er optaget med enheden. Fotos og videoer, der er optaget med andre enheder, vil muligvis ikke fungere korrekt.
- Din enhed understøtter multimediefiler, der er godkendt af din netværkstjenesteudbyder eller udbyderne af yderligere tjenester. Visse former for indhold, der distribueres på internettet, f.eks. ringetoner, videoer eller baggrunde, vil muligvis ikke fungere korrekt.

### En anden Bluetooth-enhed registreres ikke

- Sørg for, at den trådløse Bluetooth-funktion er aktiveret på din enhed.
- Sørg for, at den trådløse Bluetooth-funktion er aktiveret på den enhed, du vil oprette forbindelse til.
- Sørg for, at din enhed og den anden Bluetooth-enhed er inden for den maksimale Bluetooth-rækkevidde (10 m).

Hvis ovenstående tip ikke løser problemet, bør du kontakte et af Samsungs servicecentre.

### Der etableres ikke forbindelse, når du slutter enheden til en computer

- Sørg for, at det USB-kabel, du bruger, er kompatibelt med din enhed.
- Sørg for, at du har installeret den korrekte og opdaterede driver på din computer.
- Hvis du bruger Windows XP, skal du kontrollere, at du har Windows XP Service Pack 3 eller nyere installeret på computeren.
- Kontroller, at du har Samsung Kies eller Windows Media Player 10 eller nyere installeret på computeren.

### Din enhed kan ikke finde din aktuelle placering

GPS-signaler kan blive forstyrret i nogle områder, f.eks. inden døre. Indstil enheden til at bruge Wi-Fi eller et mobilt netværk til at finde din aktuelle placering i disse situationer.

## Data, der er lagret på enheden, er gået tabt

Tag altid sikkerhedskopier af alle vigtige data, der er gemt på enheden. Ellers kan du ikke gendanne data, der bliver beskadiget eller går tabt. Samsung er ikke ansvarlig for tab af data, der gemmes på enheden.

## Der vises en lille åbning rundt om ydersiden af enhedens kabinet

- Denne åbning er en nødvendig produktionsfunktion og kan medføre en minimal bevægelse eller vibration af delene.
- Med tiden kan friktion mellem delene forårsage, at denne åbning udvides en smule.

Behøver du hjælp, eller har du spørgsmål, er du velkommen til at klikke ind på [www.samsung.dk](http://www.samsung.dk).  
Klik på "SUPPORT" => "Hjælp & fejlfinding", og vælg derefter produktgruppe og type.  
Alternativt kan du ringe til supporten på telefon 70 70 19 70.

## Ophavsret

Ophavsret © 2015 Samsung Electronics

Denne guide er beskyttet af internationale love om ophavsret.

Ingen del af denne guide må uden forudgående skriftlig tilladelse fra Samsung Electronics reproduceres, distribueres, oversættes eller overføres i nogen form eller på nogen måde, elektronisk eller mekanisk, herunder ved fotokopiering, optagelse eller lagring i et søgesystem eller informationslager.

## Varemærker

- SAMSUNG og SAMSUNG-logoet er registrerede varemærker tilhørende Samsung Electronics.
- Bluetooth® er et internationalt registreret varemærke tilhørende Bluetooth SIG, Inc.
- Wi-Fi®, Wi-Fi Protected Setup™, Wi-Fi Direct™, Wi-Fi CERTIFIED™ og Wi-Fi-logoet er registrerede varemærker tilhørende Wi-Fi Alliance.
- Alle andre varemærker og ophavsrettigheder tilhører de respektive ejere.