



SAMSUNG

SM-A300F/DS

SM-A300G/DS

SM-A300F

SM-A300G

SM-A300H/DS

SM-A300HQ

SM-A300H

מדריך למשתמש

תוכן העניינים

קרא אותי קודם

תחילת העבודה

תכולת האריזה	6
פריסת המכשיר	7
שימוש בכרטיס SIM או USIM ובסוללה	9
שימוש בכרטיס זיכרון	17
הפעלה וכיבוי של המכשיר	19
נעילה וביטול נעילה של המסך	19

פעולות בסיסיות

שימוש במסך המגע	20
פריסת מסך הבית	23
חלונית ההתראות	27
פתיחת יישומים	29
התקנה או הסרה של יישומים	29
הזנת טקסט	31
צילום מסך	33
הקבצים שלי	33
תכונת חיסכון בחשמל	34
הצגת מידע לעזרה	34

קישוריות רשת

נתונים בנייד	35
Wi-Fi	35
הגדרות נתב אלחוטי נייד	36

התאמה אישית

ניהול מסכי הבית והיישומים	38
הגדרת טפט וצלולים	40
שינוי שיטת הנעילה של המסך	41
מצב קל	41
העברת נתונים מהמכשיר הקודם שלך	42
הגדרת חשבונות	42

טלפון

ביצוע שיחות	43
קבלת שיחות	45
אפשרויות במהלך שיחות	45

אנשי קשר

הוספת אנשי קשר	47
חיפוש אנשי קשר	48

NFC (דגמים התומכים ב-NFC)	75
Screen Mirroring	77
הדפסה ניידת	79

הודעות ודוא"ל

הודעות	49
דוא"ל	51

מנהל המכשיר והנתונים

שדרוג המכשיר	80
העברת קבצים בין המכשיר למחשב	81
גיבוי ושחזור נתונים	82
ביצוע איפוס נתונים	82

מצלמה

צילום בסיסי	53
מצבי צילום	55
הגדרות המצלמה	58

גלריה

הצגת תוכן במכשיר	60
------------------	----

הגדרות

אודות הגדרות	83
חיבורים	83
מכשיר	87
אישי	91
מערכת	93

יישומים ותכונות שימושיות

לוח שנה	61
דפדפן	62
וידאו	63
שעון	64
מחשבון	66
תזכיר	66
רשמקול	67
רדיו	68
יישומי Google	69

פתרון בעיות

חיבור למכשירים אחרים

Bluetooth	71
Wi-Fi Direct	73

קרא אותי קודם

יש לקרוא מדריך זה לפני השימוש במכשיר, על מנת להבטיח שימוש בטוח ונאות.

- התיאורים במדריך מבוססים על הגדרות ברירת המחדל של המכשיר.
- חלק מהתוכן עשוי להיות שונה מהמכשיר, בהתאם לאזור, ספק השירות, מפרט הדגם או גרסת התוכנה של המכשיר.
- תוכן (איכותי) שמחייב שימוש רב ב-CPU ובזיכרון RAM ישפיע על הביצועים הכוללים של המכשיר. ייתכן שיישומים הקשורים לתוכן לא יפעלו כראוי, בהתאם למפרטי המכשיר ולסביבת השימוש בו.
- Samsung אינה אחראית לבעיות ביצועים שנגרמות בשל יישומים של ספקים אחרים שאינם Samsung.
- חברת Samsung לא תישא באחריות לבעיות בביצועים או בתאימות שעלולות להיגרם עקב עריכה של הגדרות רישום או שינויים בתוכנת מערכת ההפעלה. ניסיון להתאים אישית את מערכת ההפעלה עלול לגרום למכשיר או ליישומים שלא לפעול כראוי.
- התוכנות, מקורות השמע, הטפטים, התמונות ופריטי מדיה אחרים המסופקים עם מכשיר זה מוענקים עם רישיון לשימוש מוגבל. החילוץ של חומרים אלה והשימוש בהם למטרות מסחריות או מטרות אחרות מהווים הפרה של חוקי זכויות יוצרים. המשתמשים הם האחראים הבלעדיים לשימוש לא חוקי במדיה.
- אתה עלול לגרום לחיובים נוספים עבור שירותי נתונים, כגון העברת הודעות, העלאה והורדה, סינכרון אוטומטי או שימוש בשירותי מיקום, בהתאם לתוכנית הנתונים שלך. עבור העברות נתונים בקנה מידה גדול, מומלץ להשתמש בתכונה Wi-Fi.
- יישומי ברירת המחדל הכלולים במכשיר כפופים לעדכונים, וייתכן שהתמיכה בהם תיפסק ללא הודעה מראש. אם יש לך שאלות בנוגע ליישום מסוים שכלול במכשיר, פנה למרכז השירות של Samsung. עבור יישומים המותקנים על-ידי המשתמש, פנה לספקי השירות הרלוונטיים.
- שינוי של מערכת ההפעלה של המכשיר, או התקנה של תוכנות ממקורות לא רשמיים, עשויים לגרום לתקלות במכשיר ולאובדן או נזק לנתונים. פעולות אלה מהוות הפרות של הסכם הרישיון של Samsung, ויגרמו לביטול האחריות.
- בהתאם לאזור או לדגם, עבור חלק מהמכשירים נדרש אישור מרשות התקשורת הפדרלית של ארה"ב (FCC). אם המכשיר שברשותך אושר על-ידי ה-FCC, תוכל להציג את מזהה ה-FCC של המכשיר. כדי להציג את מזהה ה-FCC, הקש על **יישומים** ← **הגדרות** ← **אודות הטלפון**.

סמלים מנחים

אזהרה: מצבים שעלולים לגרום פציעה לעצמך או לאחרים



זהירות: מצבים שעלולים לגרום נזק למכשיר או לצידוד אחר



הערה: הערות, עצות לשימוש או מידע נוסף



תחילת העבודה

תכולת האריזה

ודא שהאריזה מכילה את הפריטים הבאים:

- מכשיר
- מדריך התחלה מהירה
- הפריטים שסופקו עם המכשיר וכל האביזרים הזמינים עשויים להשתנות בהתאם לאזור או לספק השירות. 
- הפריטים שסופקו מיועדים אך ורק עבור מכשיר זה וייתכן שלא יהיו תואמים למכשירים אחרים.
- המראה והמפרטים כפופים לשינוי ללא הודעה.
- ניתן לרכוש אביזרים נוספים מהמשווק המקומי של Samsung. ודא שהאביזרים תואמים למכשיר לפני הרכישה.
- השתמש אך ורק באביזרים שאושרו על-ידי Samsung. שימוש באביזרים לא מאושרים עלול לגרום לבעיות ביצועים ולתקלות שאינן מכוסות במסגרת האחריות.
- זמינות כל האביזרים כפופה לשינוי ותלויה בחברות הייצור בלבד. לקבלת מידע נוסף אודות האביזרים הזמינים, בקר באתר האינטרנט של Samsung.

פריסת המכשיר

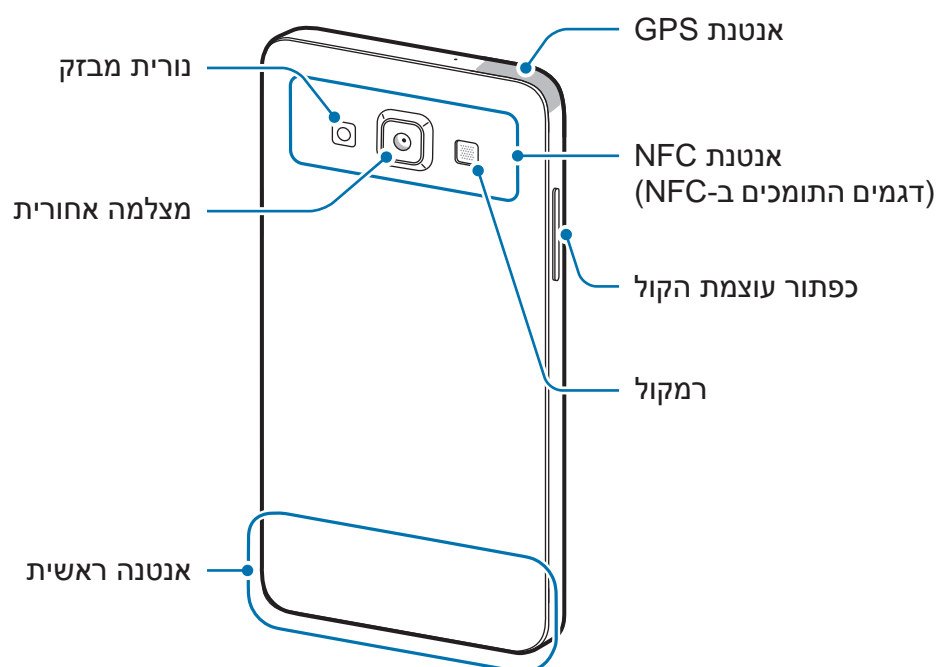
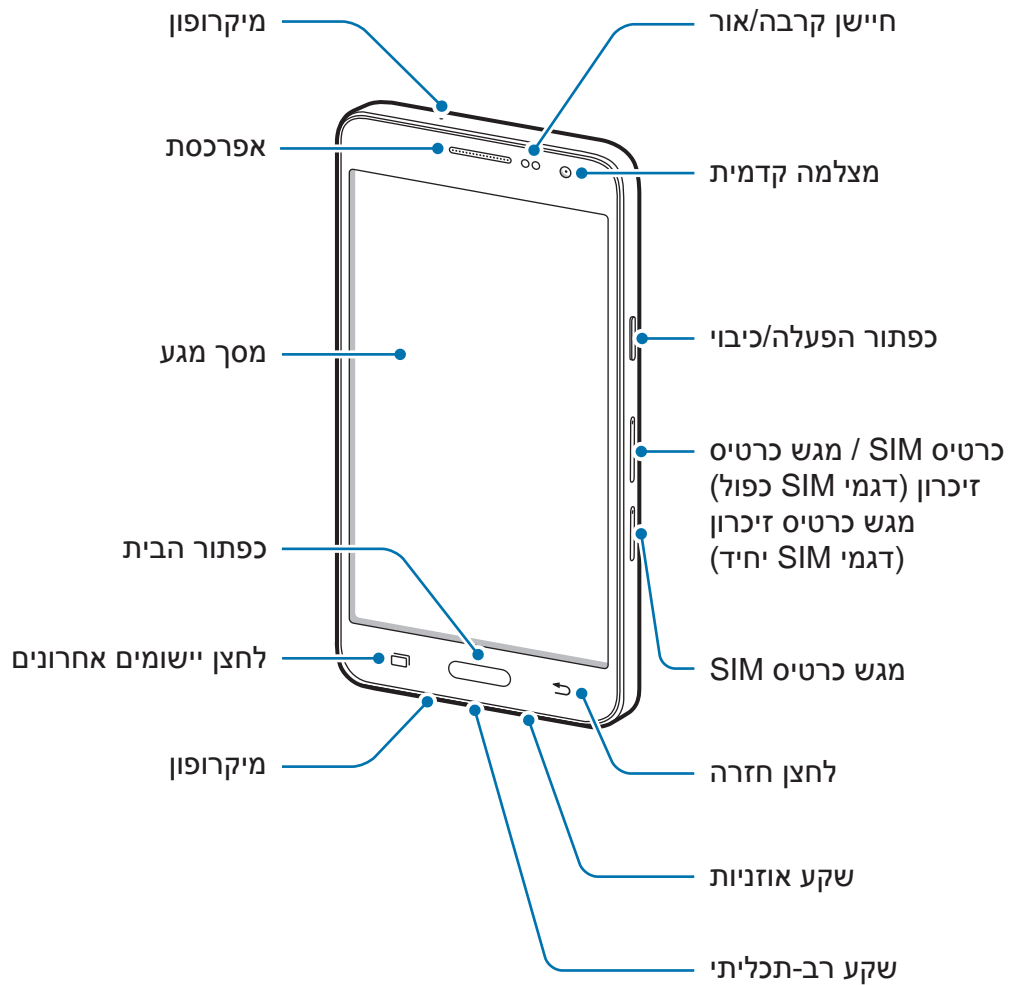



- אל תכסו את אזור האנטנה באמצעות ידיכם או עצמים אחרים. דבר זה עשוי לגרום לבעיות קליטה או לריקון של הסוללה.
- מומלץ להשתמש במגן מסך מאושר על ידי Samsung. מגני מסך שאינם מאושרים עשויים לשבש את פעולת החיישנים.
- אין לאפשר למסך המגע להירטב. מסך המגע עלול להתקלקל בתנאי לחות גבוהה, או בעת חשיפה למים.

לחצנים

לחצן	פונקציה
 הפעלה	<ul style="list-style-type: none"> • לחץ והחזק כדי להפעיל או לכבות את המכשיר. • לחץ כדי להפעיל או לנעול את המסך.
 יישומים אחרונים	<ul style="list-style-type: none"> • הקש כדי לפתוח את רשימת היישומים האחרונים. • הקש והחזק כדי לגשת לאפשרויות נוספות עבור המסך הנוכחי.
 בית	<ul style="list-style-type: none"> • לחץ כדי להפעיל את המסך כשהמסך נעול. • לחץ כדי לחזור למסך הראשי. • הקש והחזק כדי להפעיל את Google.
 לחצן חזרה	<ul style="list-style-type: none"> • הקש כדי לחזור למסך הקודם.
 עוצמת קול	<ul style="list-style-type: none"> • לחץ כדי לכוון את עוצמת הקול של המכשיר.

שימוש בכרטיס SIM או USIM ובסוללה

התקנת כרטיס SIM או USIM

הכנס את כרטיס ה-SIM או ה-USIM שסופק על-ידי ספק השירות של הטלפון הנייד.

- רק כרטיסי ננו-SIM פועלים עם המכשיר.
- ייתכן ששירותי LTE מסוימים לא יהיו זמינים, בהתאם לספק השירות. למידע נוסף על זמינות שירותים, פנה לספק השירות שלך.



1 הכנס את סיכת ההוצאה לפתח במגש של כרטיס ה-SIM כדי לשחרר את המגש.

◀ דגמי SIM כפול:

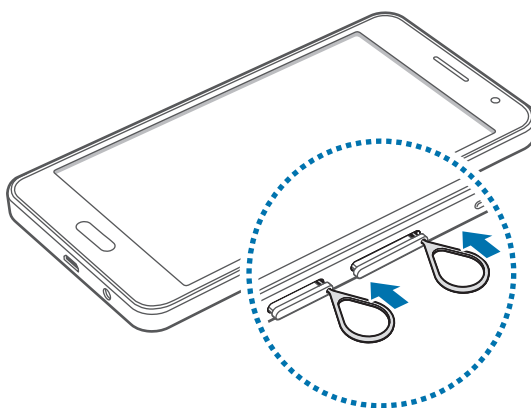

◀ דגמי SIM יחיד:

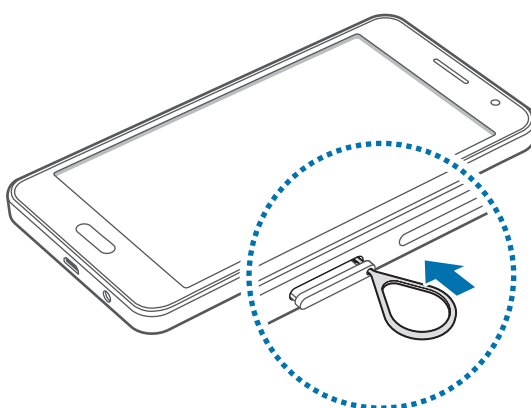

ודא שסיכת השליפה נמצאת במאונך לפתח. אם לא, המכשיר עלול להינזק.



2 הוצא בעדינות את מגש כרטיס ה-SIM מתוך החרץ של מגש כרטיס ה-SIM.

◀ דגמי SIM כפול:

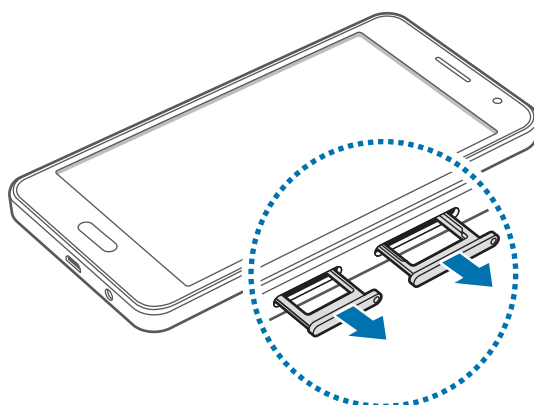

◀ דגמי SIM יחיד:

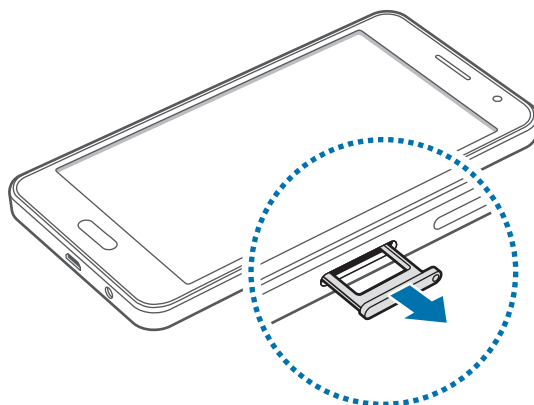

3 ◀ דגמי SIM כפול: הנח את כרטיס ה-SIM או ה-USIM במגש כרטיס ה-SIM כשהמגעים המוזהבים פונים מטה.

הנח את כרטיס ה-SIM או ה-USIM הראשי במגש 1 של כרטיס ה-SIM (1) ואת כרטיס ה-SIM או ה-USIM המשני במגש 2 של כרטיס ה-SIM (2).

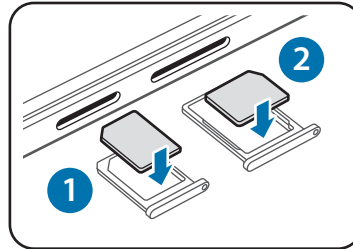

מגש כרטיס SIM 2 משמש גם בתור המגש של כרטיס הזיכרון. עם זאת, לא ניתן למקם הן את כרטיס SIM או USIM והן את כרטיס הזיכרון בו-זמנית.



◀ דגמי SIM יחיד: הנח את כרטיס ה-SIM או ה-USIM במגש כרטיס ה-SIM כשהמגעים המוזהבים פונים מטה.

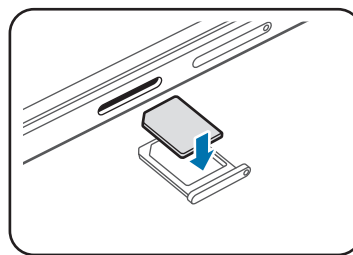

יש להקפיד שלא לאבד את כרטיס ה-SIM או ה-USIM, או לאפשר לאחרים להשתמש בו. Samsung אינה אחראית לנזקים או אי-נעימויות הנגרמים עקב אובדן או גניבה של כרטיסים.



4 הכנס את מגש כרטיס ה-SIM בחזרה לחריץ של מגש כרטיס ה-SIM.

◀ דגמי SIM כפול:

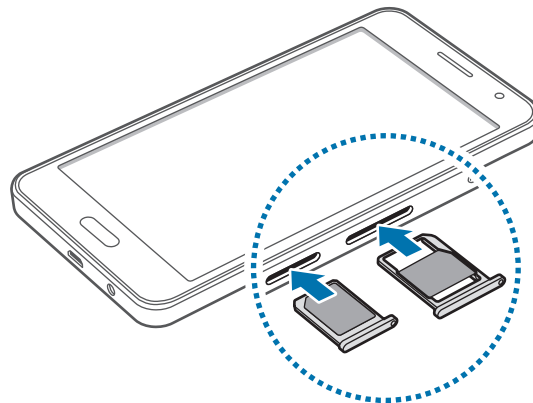

◀ דגמי SIM יחיד:

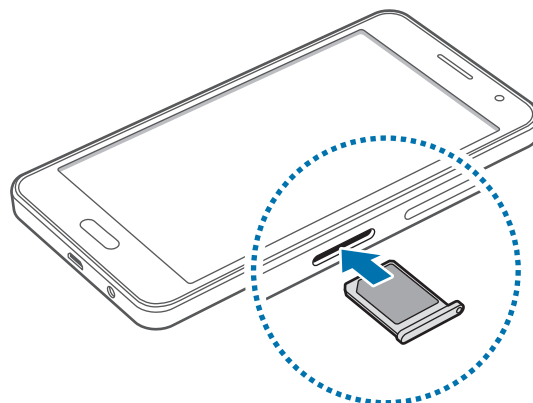

הוצאת כרטיס ה-SIM או ה-USIM

1 הכנס את סיכת ההוצאה לפתח במגש של כרטיס ה-SIM כדי לשחרר את המגש.

2 הוצא בעדינות את מגש כרטיס ה-SIM מתוך החרץ של מגש כרטיס ה-SIM.

3 הוצא את כרטיס ה-SIM או ה-USIM.

◀ דגמי SIM כפול:

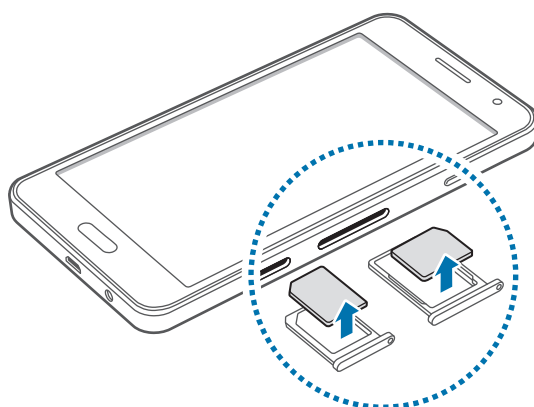

◀ דגמי SIM יחיד:

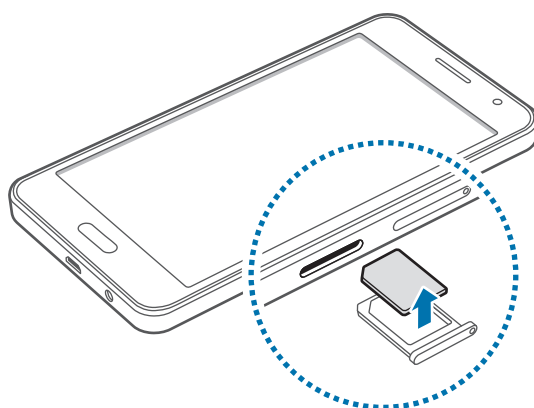

4 הכנס את מגש כרטיס ה-SIM בחזרה לחרץ של מגש כרטיס ה-SIM.

שימוש בכרטיסי SIM או USIM כפולים (דגמי SIM כפולים)

אם תכניס שני כרטיסי SIM או USIM, תוכל להיות בעל שני מספרי טלפון או ספקי שירות עבור מכשיר יחיד.

הפעלת כרטיסי SIM או USIM

במסך הבית, הקש על **יישומים** ← **הגדרות** ← **מנהל כרטיסי SIM**. הקש על אחד מהמתגים עבור כרטיסי SIM או USIM, או על שניהם, כדי להפעיל אותם.

שינוי שם התצוגה והסמל של כרטיס SIM או USIM

במסך הבית, הקש על **יישומים** ← **הגדרות** ← **מנהל כרטיסי SIM**. בחר כרטיס SIM או USIM והקש על **רשום שם** או על **בחר סמל**. הגדר שם תצוגה וסמל עבור כל אחד מהכרטיסים.

החלפה בין כרטיסים

כאשר מופעלים שני כרטיסי SIM או USIM, יופיעו סמלי בחירה בכרטיסים בלוח המחוונים של חלונית ההתראות. פתח את חלונית ההתראות ולאחר מכן בחר כרטיס.

טעינת הסוללה

השתמש במטען לטעינת הסוללה לפני השימוש הראשון בה. ניתן להשתמש גם במחשב כדי לטעון את הסוללה, על-ידי חיבור שלהם באמצעות כבל ה-USB.

השתמש אך ורק במטענים, סוללות וכבלים שאושרו על-ידי Samsung. מטענים וכבלים שלא אושרו עלולים לגרום לפיצוץ של הסוללה או לנזק למכשיר.



- כאשר הסוללה חלשה, סמל הסוללה יהיה ריק.
- אם הסוללה פרוקה לחלוטין, לא ניתן להפעיל את המכשיר באופן מיידי כשהוא מחובר למטען. יש לאפשר לסוללה פרוקה להיטען במשך מספר דקות לפני הפעלת המכשיר.
- אם אתה משתמש ביישומים מרובים בו-זמנית, ביישומי רשת או ביישומים שלהם דרוש חיבור למכשיר אחר, הסוללה מתרוקנת במהירות. על מנת למנוע ניתוקים מהרשת או אובדן של מתח סוללה במהלך העברת נתונים, יש להשתמש ביישומים אלה רק לאחר טעינת הסוללה במלואה.

חבר את כבל ה-USB למתאם המתח מסוג USB, ולאחר מכן חבר את הקצה של כבל ה-USB לשקע הרב-תכליתי.

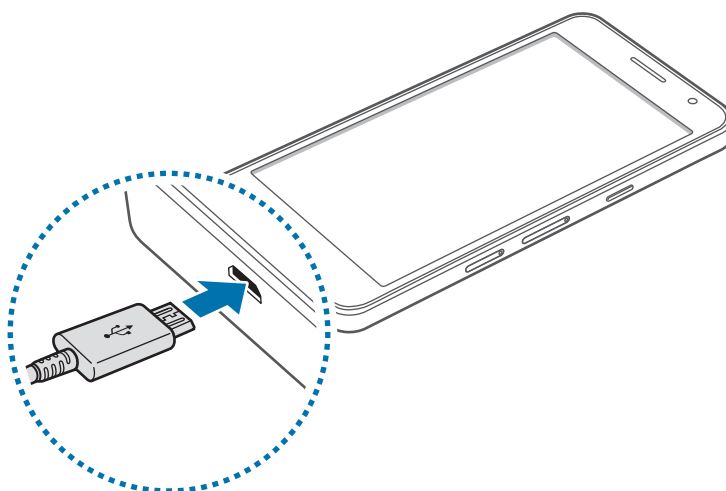

חיבור שגוי של המטען עלול לגרום נזק חמור למכשיר. כל נזק שייגרם עקב שימוש שגוי אינו מכוסה במסגרת האחריות.





- ניתן להשתמש במכשיר בשעה שהוא נטען, אך ייתכן שטעינת הסוללה תימשך זמן רב יותר.
 - אם המכשיר מקבל אספקת מתח לא יציבה במהלך הטעינה, ייתכן שמסך המגע לא יפעל. במקרה זה, תחילה נתק את המטען מהמכשיר.
 - במהלך הטעינה, המכשיר עשוי להתחמם. זוהי תופעה רגילה שאינה משפיעה על תוחלת החיים של המכשיר או על ביצועיו. אם הסוללה מתחממת יתר על המידה, ייתכן שהמטען יפסיק את פעולתו.
 - אם המכשיר לא נטען כהלכה, יש לקחת את המכשיר והמטען למרכז שירות של Samsung.
- לאחר טעינה מלאה, נתק את המכשיר מהמטען. תחילה נתק את המטען מהמכשיר ולאחר מכן נתק אותו משקע החשמל.



כדי לחסוך בצריכת חשמל, נתק את המטען כאשר הוא אינו בשימוש. אין מתג הפעלה במטען, לכן עליך לנתק את המטען משקע החשמל כאשר הוא אינו בשימוש כדי למנוע בזבז בצריכת חשמל. במהלך הטעינה, יש להשאיר את המטען בקרבת שקע החשמל, במקום נוח לגישה.



צמצום של צריכת מתח הסוללה

- המכשיר מספק אפשרויות המסייעות לך בשמירת מתח הסוללה. על-ידי התאמה אישית של אפשרויות אלה והשבתה של תכונות ברקע, באפשרותך להשתמש במכשיר לפרקי זמן ממושכים יותר בין טעינות:
- כאשר אינך משתמש במכשיר, העבר אותו למצב שינה על-ידי לחיצה על כפתור ההפעלה/כיבוי.
 - סגור יישומים לא נחוצים באמצעות מנהל המשימות.
 - השבת את התכונה Bluetooth.
 - השבת את התכונה Wi-Fi.
 - השבת את הסינכרון האוטומטי של יישומים.
 - קצר את משך הזמן שבו התאורה האחורית פועלת.
 - הפחת את בהירות התצוגה.

שימוש בכרטיס זיכרון

התקנת כרטיס זיכרון

המכשיר תומך בכרטיסי זיכרון עם קיבולת מרבית של 128 GB. בהתאם ליצרן ולסוג של כרטיס הזיכרון, ייתכן שכרטיסי זיכרון מסוימים לא יהיו תואמים למכשיר שברשותך.

- ייתכן שכרטיסי זיכרון מסוימים לא יהיו תואמים באופן מלא למכשיר. שימוש בכרטיס לא תואם עלול לגרום נזק למכשיר או לכרטיס הזיכרון, או לפגום בנתונים השמורים בו. 
- יש להקפיד להכניס את כרטיס הזיכרון כשצדו הימני פונה כלפי מעלה.
- המכשיר תומך במערכות הקבצים FAT ו-exFAT עבור כרטיסי זיכרון. בעת הכנסה של כרטיס זיכרון שפורמט במערכת קבצים אחרת, המכשיר מבקש לפרמט את כרטיס הזיכרון מחדש. 
- כתיבה ומחיקה של נתונים בתדירות גבוהה מקצרות את תוחלת החיים של כרטיסי זיכרון.
- בעת הכנסה של כרטיס זיכרון למכשיר, ספריית הקבצים של כרטיס הזיכרון מופיעה בתיקייה **הקבצים שלי** ← **כרטיס SD חיצוני**.

- 1 הכנס את סיכת השליפה לתוך החור במגש כרטיס הזיכרון כדי לשחרר את המגש.
- 2 הוצא בעדינות את מגש כרטיס הזיכרון מתוך החרץ של מגש כרטיס הזיכרון.
- 3 הנח כרטיס זיכרון במגש כרטיס הזיכרון כשהמגעים המוזהבים פונים מטה.
- 4 הכנס את מגש כרטיס הזיכרון בחזרה לחרץ של מגש כרטיס הזיכרון.

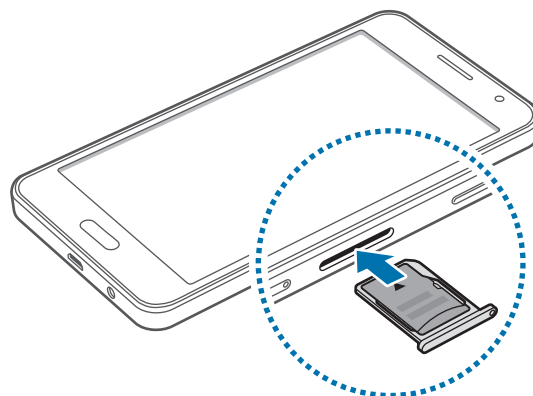

הסרה של כרטיס הזיכרון

לפני הסרת כרטיס הזיכרון, ראשית יש להשבית אותו להסרה בטוחה. במסך הבית, הקש על **יישומים ← הגדרות ← אחסון ← בטל את טעינת כרטיס SD**.

1 הכנס את סיכת השליפה לתוך החור במגש כרטיס הזיכרון כדי לשחרר את המגש.

2 הוצא בעדינות את מגש כרטיס הזיכרון מתוך החריץ של מגש כרטיס הזיכרון.

3 הוצא את כרטיס הזיכרון.

4 הכנס את מגש כרטיס הזיכרון בחזרה לחריץ של מגש כרטיס הזיכרון.

אין להסיר את כרטיס הזיכרון בשעה שהמכשיר מעביר מידע או ניגש למידע. פעולה כזו עלולה לגרום לאובדן נתונים או לנתונים פגומים, או להזיק לכרטיס הזיכרון או למכשיר. Samsung אינה אחראית לאובדן שנגרם עקב שימוש לא הולם בכרטיסי זיכרון פגומים, לרבות אובדן נתונים.



פרמוט של כרטיס הזיכרון

ייתכן שכרטיס זיכרון שפורמט באמצעות מחשב לא יהיה תואם למכשיר. יש לפרמט את כרטיס הזיכרון במכשיר עצמו.

במסך הבית, הקש על **יישומים ← הגדרות ← אחסון ← פרמט כרטיס SD ← מחק הכל**.

לפני פרמוט כרטיס הזיכרון, הקפד ליצור עותקי גיבוי של כל הנתונים החשובים המאוחסנים במכשיר. אחריות היצרן אינה מכסה אובדן נתונים עקב פעולות של המשתמש.



הפעלה וכיבוי של המכשיר

לחץ ממושכות על כפתור ההפעלה/כיבוי למשך מספר שניות להפעלת המכשיר. בהפעלה הראשונה של המכשיר ואחרי ביצוע איפוס נתונים, פעל בהתאם להוראות המופיעות במסך כדי להגדיר את המכשיר.

כדי לכבות את המכשיר, לחץ והחזק את כפתור ההפעלה/כיבוי, ולאחר מכן הקש על **כיבוי**.

פעל לפי כל האזהרות הכתובות וההנחיות של אנשי סגל מורשים באזורים שבהם חלות הגבלות על השימוש במכשירים אלחוטיים, למשל בנמלי תעופה ובבתי חולים.



נעילה וביטול נעילה של המסך

לחיצה על כפתור ההפעלה/כיבוי מכבה את המסך ונועלת אותו. כמו כן, המסך כבה וננעל אוטומטית אם לא משתמשים במכשיר במשך פרק זמן מסוים.

לביטול נעילת המסך, לחץ על כפתור ההפעלה/כיבוי או על כפתור הבית, והנף את האצבע בכל כיוון שהוא באזור ביטול הנעילה של המסך.

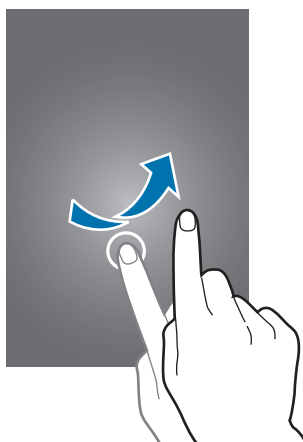

ניתן לשנות את קוד ביטול הנעילה לפתיחת המסך. ראה **שינוי שיטת הנעילה של המסך** למידע נוסף.

פעולות בסיסיות

שימוש במסך המגע



- אין לאפשר מגע בין מסך המגע ומכשירים חשמליים אחרים. פריקה אלקטרוסטטית עלולה לגרום לתקלות במסך המגע.
- על מנת להימנע מנזקים למסך המגע, אין להקיש עליו עם עצמים חדים, או להפעיל עליו לחץ רב מדי עם קצות האצבעות.
- ייתכן שהמכשיר לא יזהה קלט מגע בסמוך לקצוות המסך, שהם מחוץ לאזור קלט המגע.
- הותרת מסך המגע ללא פעילות לפרקי זמן ממושכים עשויה לגרום להופעת טשטוש או תמונות רפאים על המסך. יש לכבות את מסך המגע כשלא נעשה שימוש במכשיר.
- מומלץ להשתמש באצבעות לשימוש במסך המגע.



הקשה

לפתיחת יישום, לבחירת פריט תפריט, ללחיצה על לחצן על המסך או להזנת תו באמצעות המקלדת שעל המסך, הקש על הפריט הרצוי באצבע אחת.

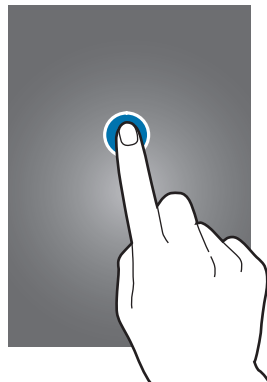

הקשה ממושכת

הקש ממושכות על פריט או על המסך למשך יותר מ-2 שניות כדי לגשת לאפשרויות הזמינות.



גרירה

לשינוי מיקום של פריט, הקש עליו ממושכות וגרור אותו אל מיקום היעד.

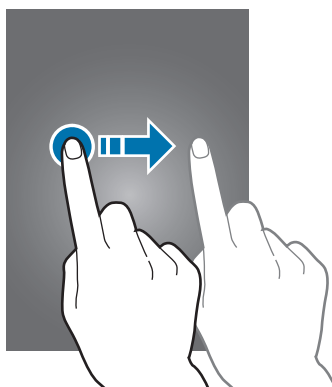

הקשה כפולה

הקש הקשה כפולה על דף אינטרנט או תמונה כדי להגדיל (זום) את החלק הרצוי. הקש שוב הקשה כפולה כדי לחזור.

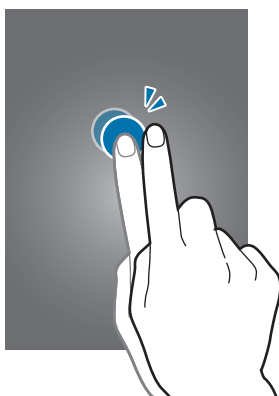

החלקה

החלק את האצבע שמאלה או ימינה במסך הבית או במסך היישומים להצגת לוח אחר. החלק את האצבע למעלה או למטה לגלילה בדף אינטרנט או ברשימת פריטים כגון רשימת אנשי הקשר.

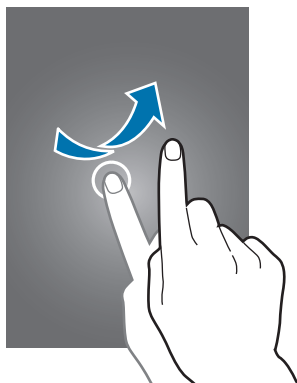

הרחקה וקירוב של שתי אצבעות

הרחק שתי אצבעות זו מזו בדף אינטרנט, מפה או תמונה, להגדלה (זום) של החלק הרצוי. בצע תנועת צביטה (הצמדת שתי האצבעות זו לזו) להקטנת התצוגה.

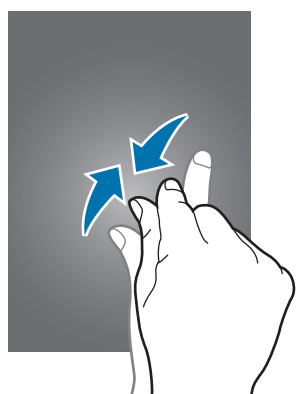

פריסת מסך הבית

המסך הראשי

מסך הבית הוא נקודת המוצא לגישה לכל תכונות המכשיר. הוא מציג יישומונים, קיצורי דרך ליישומים ועוד. יישומונים הם קטנים המפעילים פונקציות ספציפיות של יישומים, כדי לספק מידע וגישה נוחה במסך הבית שלך.

כדי להציג לוחות אחרים, גלול שמאלה או ימינה, או הקש על אחד ממחווני המסך בחלק התחתון של המסך. כדי להתאים אישית את מסך הבית, עיין בנושא [ניהול מסך הבית](#).



אפשרויות המסך הבית

במסך הבית, לחץ לחיצה ממושכת על אזור ריק, או בצע תנועת צביטה כדי לגשת אל האפשרויות הזמינות.

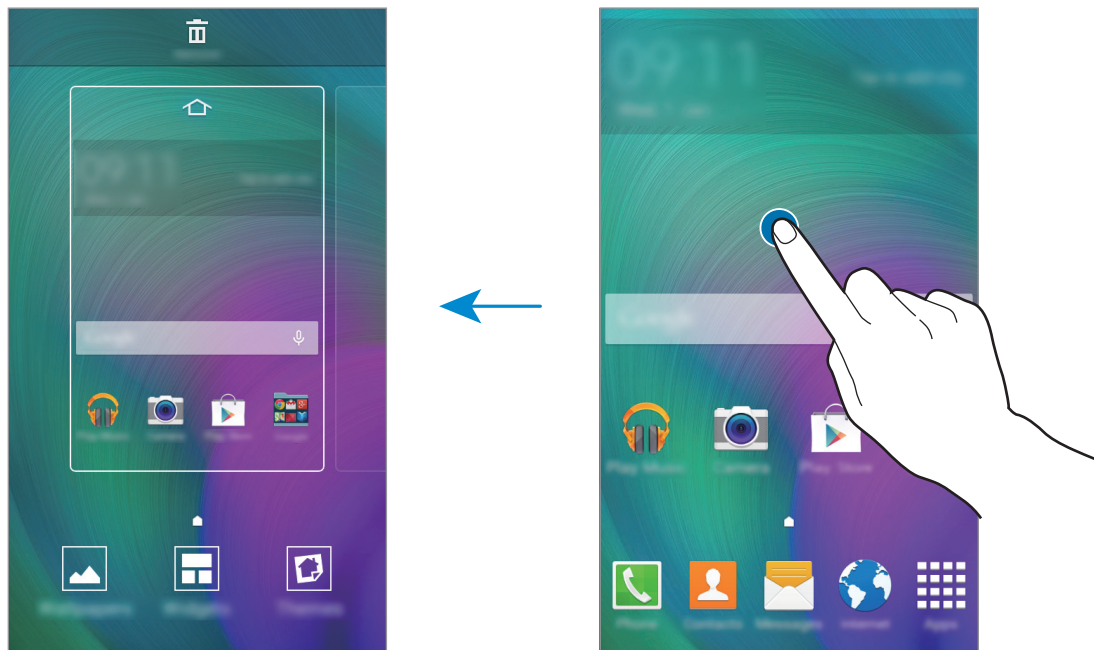

מסך היישומים

מסך היישומים מציג סמלים עבור כל היישומים, כולל יישומים חדשים שהותקנו. במסך הבית, הקש על **יישומים** כדי לפתוח את מסך היישומים. כדי להציג לוחות אחרים, גלול שמאלה או ימינה, או בחר מחוון מסך בחלק התחתון של המסך. לפרטים על התאמה אישית של מסך היישומים, עיין ב-[ניהול מסך היישומים](#).

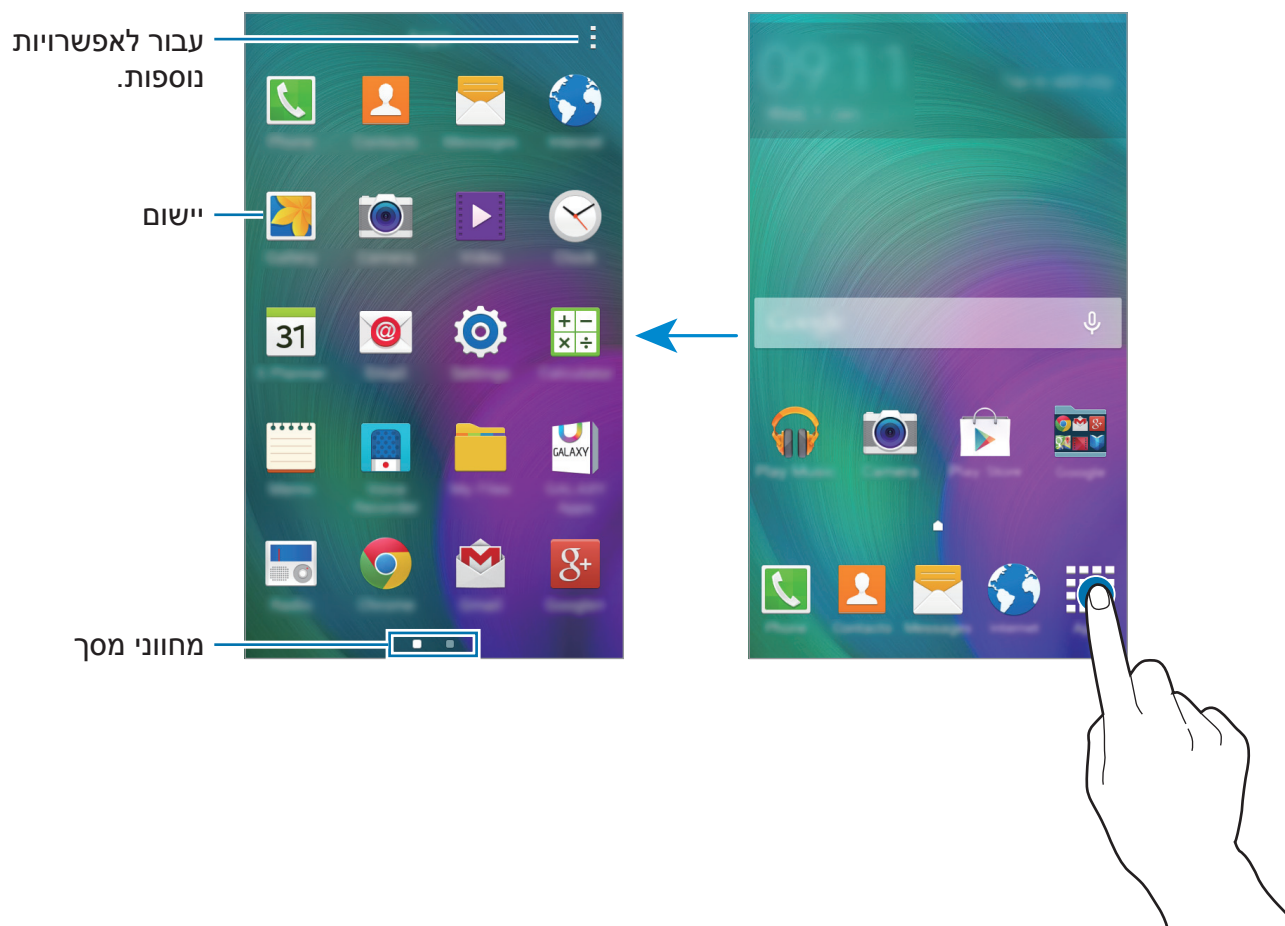







סמלי חיווי

סמלי חיווי מוצגים בשורת המצב, בחלק העליון של המסך. הסמלים המפורטים בטבלה שלהלן הם הנפוצים ביותר.



ביישומים מסוימים, ייתכן ששורת המצב לא תופיע בחלק העליון של המסך. כדי להציג את שורת המצב, גרור מטה מהחלק העליון של המסך.

סמל	משמעות
	אין אות
	עוצמת האות
	כעת מבצע גישה לכרטיס SIM או USIM (דגמי SIM כפולים)
	נדידה (מחוץ לאזור השירות הרגיל)
	רשת GPRS מחוברת
	רשת EDGE מחוברת
	רשת UMTS מחוברת
	רשת HSDPA מחוברת
	רשת HSPA+ מחוברת
	מחובר לרשת LTE (דגמים התומכים ב-LTE)
	רשת Wi-Fi מחוברת
	התכונה Bluetooth מופעלת
	GPS מופעל
	שיחה פעילה
	שיחה שלא נענתה
	מסונכרן באמצעות האינטרנט
	מחובר למחשב
	אין כרטיס SIM או USIM
	הודעת טקסט או מולטימדיה חדשה

משמעות	סמל
התראה מופעלת	
מצב השתקה מופעל	
מצב רטט מופעל	
מצב טיסה מופעל	
אירעה שגיאה או שנדרשת זהירות	
עוצמת המתח בסוללה	

חלונת ההתראות

שימוש בלוח ההתראות

בעת קבלת התראות חדשות, כגון הודעות או שיחות שלא נענו, מופיעים סמלי חיווי בשורת המצב. כדי לראות מידע נוסף לגבי הסמלים, פתח את לוח ההתראות ועיין בפרטים. גרור את שורת המצב כלפי מטה כדי לפתוח את לוח ההתראות. כדי לסגור את לוח ההתראות, גרור את השורה מתחתית המסך כלפי מעלה.

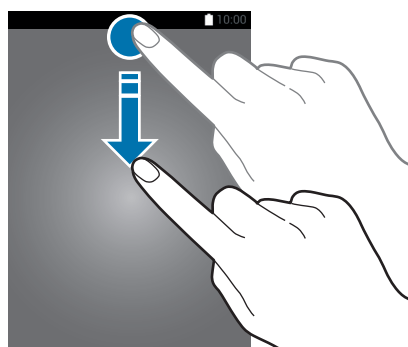

ניתן להשתמש בפונקציות הבאות בלוח ההתראות.

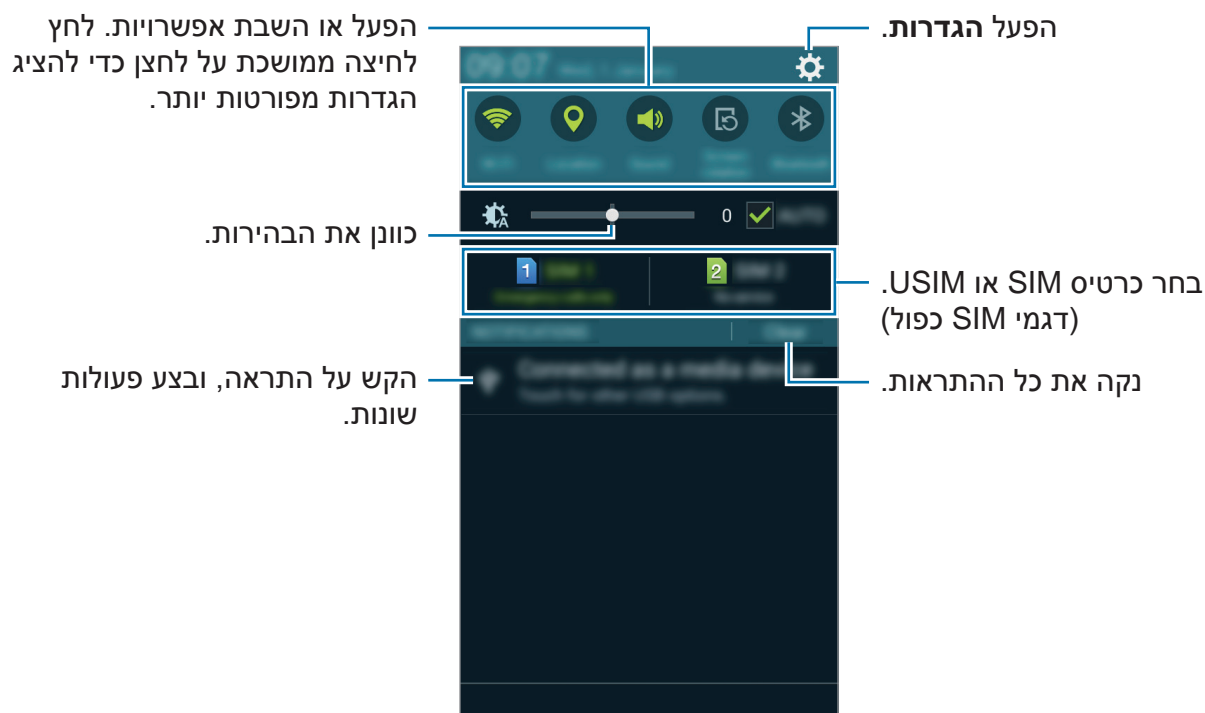

שינוי הסדר של לחצני ההגדרות המהירות

כדי לשנות את הסדר של לחצני ההגדרות המהירות בחלונית ההתראות, פתח את המסך 'יישומים' והקש על **הגדרות** ← **תצוגה** ← **לוח התראות**. הקש ממושכות על פריט, ולאחר מכן גרור אותו למיקום אחר.

שימוש בלחצני הגדרות מהירות

ניתן להפעיל או להשבית תכונות מסוימות בלוח ההתראות. הקש על האפשרויות הבאות כדי להפעיל או להשבית אותן. ניתן להציג הגדרות מפורטות יותר בהקשה ממושכת על הלחצן.

- **Wi-Fi:** ראה [Wi-Fi](#) למידע נוסף.
- **מיקום:** ראה [מיקום](#) למידע נוסף.
- **צליל / רטט / השתק:** בחר מצב צליל.
- **סיבוב מסך:** אפשר או מנע סיבוב של הממשק עם סיבוב המכשיר.

יישומים מסוימים לא מאפשרים סיבוב של המסך.





- **Bluetooth**: ראה **Bluetooth** למידע נוסף.
- **נתונים לנייד**: עיין בנושא **שימוש בנתונים** או **רשתות תקשורת סלולרית** למידע נוסף.
- **חיסכון מרבי**: ראה **תכונת חיסכון בחשמל** למידע נוסף.
- **נתב אלחוטי נייד**: ראה **הגדרות נתב אלחוטי נייד** למידע נוסף.
- **Screen Mirroring**: ראה **Screen Mirroring** למידע נוסף.
- **NFC** (דגמים התומכים ב-NFC): ראה **NFC (דגמים התומכים ב-NFC)** למידע נוסף.
- **סנכרון**: בעת הפעלת תכונה זו, המכשיר מסנכרן באופן אוטומטי יישומים, כגון לוח שנה או דוא"ל.
- **מצב טיסה**: ראה **מצב טיסה** למידע נוסף.

פתיחת יישומים

במסך הבית או במסך היישומים, בחר סמל יישום כדי לפתוח אותו.
כדי לפתוח רשימה של יישומים שבהם נעשה שימוש לאחרונה, הקש על , ובחר סמל יישום לפתיחה.

סגירת יישום

הקש על  וגרור את סמל היישום לשמאל או לימין כדי לסגור אותו. לסגירת כל היישומים הפועלים, הקש על  ← .

התקנה או הסרה של יישומים

יישומי Samsung GALAXY

השתמש ביישום זה כדי לרכוש ולהוריד יישומים.

הקש על **GALAXY Apps** במסך היישומים.

ייתכן שיישום זה לא יהיה זמין, בהתאם לאזור או לספק השירות.



התקנת יישומים

דפדף בין יישומים לפי קטגוריה, או הקש על Q כדי לחפש באמצעות מילת מפתח. בחר יישום להצגת מידע לגביו. כדי להוריד יישומים בחינם, הקש על **חינם**. כדי לרכוש ולהוריד יישומים שעליהם חל חיוב, הקש על הלחצן המציג את מחיר היישום.



כדי לשנות את הגדרות העדכון האוטומטי, הקש על ≡ ← **הגדרות** ← **עדכון אוטומטי של יישומים**, ולאחר מכן בחר באפשרות כלשהי.

חנות Play

השתמש ביישום זה כדי לרכוש ולהוריד יישומים. הקש על **חנות Play** במסך היישומים.

התקנת יישומים

דפדף בין יישומים לפי קטגוריה, או הקש על Q כדי לחפש באמצעות מילת מפתח. בחר יישום להצגת מידע לגביו. כדי להוריד יישומים בחינם, הקש על **התקן**. כדי לרכוש ולהוריד יישומים שעליהם חל חיוב, הקש על המחיר, ובצע את ההוראות שעל-גבי המסך.



כדי לשנות את הגדרות העדכון האוטומטי, הקש על ≡ ← **הגדרות** ← **עדכן אפליקציות באופן אוטומטי**, ולאחר מכן בחר באפשרות כלשהי.

ניהול יישומים

הסרת התקנה או השבתה של יישומים

כדי להשבית יישומי ברירת מחדל, פתח את המסך 'יישומים' והקש על: ≡ ← **הסר/השבת יישומים**. מופיע על היישומים שניתן להשבית. בחר ביישום כלשהו, והקש על **אישור**.

כדי להסיר התקנה של יישומים שהורדו, פתח את המסך 'יישומים' והקש על: ≡ ← **יישומים שהורדו** ← **הסר התקנה**. לחלופין, במסך היישומים, הקש על **הגדרות** ← **מנהל היישומים**, בחר יישום ולאחר מכן הקש על **הסר התקנה**.

הפעלת יישומים

במסך היישומים, הקש על **← יישומים מושבתים**, בחר יישומים, ולאחר מכן הקש על **סיום**. לחלופין, במסך היישומים, הקש על **הגדרות ← מנהל היישומים**, גלול אל **מושבת**, בחר יישום, ולאחר מכן הקש על **מופעל**.

- הסתרת יישומים: הסתר יישומים במסך היישומים בלבד. ניתן להמשיך להשתמש ביישומים המוסתרים.
- השבתת יישומים: השבת את יישומי ברירת המחדל הנבחרים שאת התקנתם לא ניתן להסיר מהמכשיר. לא ניתן להשתמש ביישומים מושבתים.
- הסרת התקנה של יישומים: הסר התקנה של יישומים שהורדת.



הזנת טקסט

מערכי לוח מקשים

מקלדת מופיעה באופן אוטומטי בעת הזנת טקסט לשליחת הודעות, יצירת תזכירים ועוד.

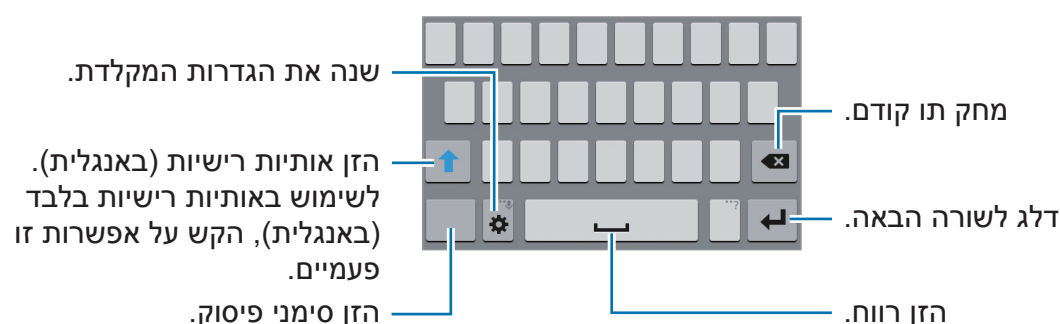

הזנת טקסט אינה נתמכת עבור שפות מסוימות. להזנת טקסט, עליך לשנות את שפת הקלט לאחת מהשפות הנתמכות.



שינוי שפת הקלט



הקש על **⚙** **← בחר שפות קלט**, ולאחר מכן בחר את השפות לשימוש. אם תבחר שתי שפות או יותר, תוכל לעבור בין שפות הקלט על-ידי החלקת מקש הרווח שמאלה או ימינה.

שינוי פריסת המקלדת

הקש על , בחר שפה תחת **שפות הזנה**, ולאחר מכן בחר את לוח המקשים הרצוי.  **במקלדת 3x4**, כל מקש כולל שלושה או ארבעה תווים. כדי להזין תו, הקש הקשות חוזרות על המקש שמתאים לתו עד שיופיע התו הרצוי.



שימוש בפונקציות נוספות של המקלדת

הקש ממושכות על  כדי להשתמש בפונקציות השונות. סמלים אחרים עשויים להופיע במקום , תלוי בפונקציה האחרונה שבה נעשה שימוש.

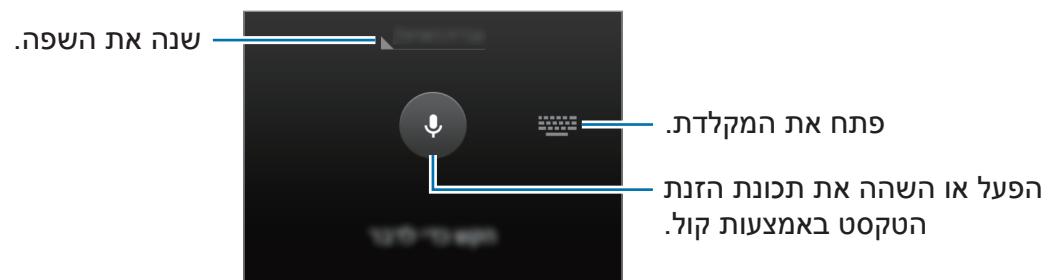
-  : שנה את הגדרות המקלדת.
-  : הזן סמלי הבעה.
-  : הזן טקסט באמצעות הקול.



העתקה והדבקה

- 1 הקש על טקסט והחזק.
- 2 גרור את  או את  כדי לבחור את הטקסט הרצוי, או הקש על **בחר הכל** כדי לבחור את כל הטקסט.
- 3 הקש על **העתק** או **גזור**. הטקסט שנבחר מועתק ללוח.
- 4 הנח את הסמן בנקודה שבה ברצונך להכניס את הטקסט והקש על  ← **הדבק**.

צילום מסך

צלם את המסך תוך כדי השימוש במכשיר.

לחץ ממושכות בו-זמנית על כפתור הבית וכפתור ההפעלה/כיבוי. התמונה תישמר בתיקייה **גלריה Screenshots**. לאחר צילום המסך, תוכל לערוך את התמונה ולשתף אותה עם אחרים.

לא ניתן לצלם תמונת מסך בעת שימוש ביישומים מסוימים.



הקבצים שלי

השתמש ביישום זה כדי לגשת אל קבצים שונים המאוחסנים במכשיר. הקש על **הקבצים שלי** במסך היישומים.



תכונת חיסכון בחשמל

השתמש במצב זה כדי להאריך את משך הזמן שסוללת המכשיר נשארת טעונה. במצב חיסכון מרבי בחשמל המכשיר מבצע את הפעולות הבאות:

- מציג את הצבעים על המסך בגווני אפור.
 - מגביל את היישומים הזמינים ליישומים חיוניים או יישומים נבחרים בלבד.
 - משבית את החיבור לנתונים בנייד כשהמסך נכבה.
 - משבית את החיבור ל-Wi-Fi ו-Bluetooth.
- במסך היישומים, הקש על **הגדרות** ← **מצב 'חיסכון מרבי בחשמל'**, ולאחר מכן הקש על **מצב 'חיסכון מרבי בחשמל'** כדי להפעיל אותו.

כדי להוסיף יישום למסך הבית, הקש על **+** ובחר יישום.

כדי להסיר יישום ממסך הבית, הקש על **⋮** ← **הסר**, בחר יישום עם **⊖**, ולאחר מכן הקש על **אישור**. לשינוי ההגדרות למצב חיסכון מרבי בחשמל, כגון קישוריות רשת או צליל, הקש על **⋮** ← **הגדרות**. כדי להשבית את מצב החיסכון המרבי בחשמל, הקש על **⋮** ← **כבה מצב 'חיסכון מרבי בחשמל'**.

זמן ההמתנה המרבי המשוער מראה את הזמן הנותר עד להתרוקנות הסוללה כאשר לא נעשה שימוש במכשיר. זמן ההמתנה עשוי להשתנות בהתאם להגדרות המכשיר ותנאי ההפעלה.



הצגת מידע לעזרה

להצגת מידע עזרה של יישום תוך כדי השימוש בו, הקש על **⋮** ← **עזרה**.

יש יישומים שאינם כוללים מידע עזרה.



קישוריות רשת

נתונים בנייד

חבר מכשיר לרשת סלולרית כדי להשתמש באינטרנט או כדי לשתף קבצי מדיה עם מכשירים אחרים. לאפשרויות נוספות, עיין ב-'[שימוש בנתונים](#)'.

◀ **דגמי SIM כפול:** במסך היישומים, הקש על **הגדרות** → **שימוש בנתונים** → כרטיס SIM או USIM ולאחר מכן סמן את התיבה **נתונים בנייד**.

◀ **דגמי SIM יחיד:** במסך היישומים, הקש על **הגדרות** → **שימוש בנתונים**, ולאחר מכן סמן את התיבה **נתונים בנייד**.

Wi-Fi

חבר את המכשיר לרשת Wi-Fi כדי להשתמש באינטרנט או לשתף קבצי מדיה עם התקנים אחרים. לאפשרויות נוספות, עיין ב-'[Wi-Fi](#)'.

כבה את התכונה Wi-Fi כדי לחסוך במתח סוללה אם אינך עושה שימוש ברשת.



1 במסך היישומים, הקש על **הגדרות** → **Wi-Fi**, ולאחר מכן הקש על מתג ה-**Wi-Fi** כדי להפעילו.

2 בחר רשת מרשימת רשתות ה-Wi-Fi. הסמל של רשתות שמחייבות הזנת סיסמה כולל מנעול.

3 הקש על **התחבר**.

אחרי שהמכשיר מצליח להתחבר לרשת Wi-Fi, המכשיר יתחבר שוב לאותה רשת בכל פעם שהיא זמינה, בלי לדרוש סיסמה.



כדי למנוע התחברות אוטומטית של המכשיר לרשת, בחר אותה מרשימת הרשתות והקש על **שכח**.

הגדרות נתב אלחוטי נייד

אודות מודם סלולרי ונתב אלחוטי נייד

השתמש בתכונה זו כדי לשתף את חיבור הנתונים לנייד של המכשיר עם מחשבים או מכשירים אחרים במידה וקיים חיבור אינטרנט זמין. ניתן ליצור חיבורים באמצעות USB, Wi-Fi או Bluetooth.

ייתכן שייגבו ממך חיובים נוספים בעת שימוש בתכונה זו.



שימוש בנתב אלחוטי נייד

השתמש במכשירך כנתב אלחוטי נייד כדי לשתף את חיבור הרשת הסלולרית של המכשיר עם מכשירים אחרים.

1 במסך היישומים, הקש על **הגדרות** ← **הגדרות נתב אלחוטי נייד**.

2 סמן את האפשרות **נתב אלחוטי נייד**.

• מופיע בשורת המצב. מכשירים אחרים יכולים לאתר את המכשיר שלך ברשימת רשתות Wi-Fi.

• כדי להגדיר סיסמה עבור הנתב אלחוטי הנייד, הקש על **הגדר תצורת נתב אלחוטי נייד** ובחר את רמת האבטחה. לאחר מכן, הזן סיסמה, והקש על **שמור**.

3 במסך של המכשיר האחר, חפש ובחר את המכשיר שלך מתוך רשימת רשתות ה-Wi-Fi.

4 במכשיר המחובר, השתמש בחיבור לנתונים בנייד של המכשיר כדי להתחבר לאינטרנט.

שימוש בשיתוף של חיבור רשת סלולרית באמצעות USB

שתף את חיבור הנתונים לנייד של המכשיר עם מכשירים אחרים באמצעות כבל USB.

1 במסך היישומים, הקש על הגדרות ← הגדרות נתב אלחוטי נייד.

2 חבר את המכשיר למחשב באמצעות כבל ה-USB.

3 סמן את התיבה שימוש כמודם סלולארי USB.

⚙ מופיע בשורת המצב כאשר שני המכשירים מחוברים.

4 במחשב, השתמש בחיבור הנתונים לנייד של המכשיר.

שימוש בשיתוף של חיבור רשת סלולרית באמצעות Bluetooth

שתף את חיבור הנתונים לנייד של המכשיר עם מכשירים אחרים באמצעות Bluetooth. ודא כי המחשב שאליו אתה מחובר תומך בתכונת ה-Bluetooth.

1 התאם את המכשיר עם המכשיר השני באמצעות Bluetooth. ראה [התאמה עם מכשירי Bluetooth אחרים](#) למידע נוסף.

2 במסך 'יישומים' במכשיר שלך, הקש על הגדרות ← הגדרות נתב אלחוטי נייד.

3 סמן את התיבה חיבור באמצעות מכשיר נייד מסוג Bluetooth.

4 במכשיר המחובר, פתח את מסך הגדרות ה-Bluetooth והקש על ⚙ ← גישה לאינטרנט. ⚙ מופיע בשורת המצב כאשר שני המכשירים מחוברים.

5 במכשיר המחובר, השתמש בחיבור לנתונים בנייד של המכשיר כדי להתחבר לאינטרנט.

שיטות החיבור עשויות להשתנות בהתאם לסוג המכשיר המחובר.



התאמה אישית

ניהול מסכי הבית והיישומים

ניהול מסך הבית

הוספת פריטים

לחץ לחיצה ממושכת על יישום מתוך המסך 'יישומים', ולאחר מכן גרור אותו אל מסך הבית. כדי להוסיף ווידג'טים, פתח את מסך הבית, לחץ לחיצה ממושכת על אזור ריק, הקש על **ווידג'טים**, לחץ לחיצה ממושכת על ווידג'ט ולאחר מכן גרור אותו אל מסך הבית.

הזזה והסרה של פריטים

הקש ממושכות על פריט כלשהו במסך הבית, ולאחר מכן גרור אותו אל מיקום חדש. כדי להעביר את הפריט אל לוח אחר, גרור אותו אל צד המסך. ניתן גם להזיז פריטים הנמצאים בשימוש תכופ אל אזור קיצורי הדרך, בחלק התחתון של מסך הבית. כדי להסיר פריט, הקש עליו והחזק. לאחר מכן, גרור אותו אל האפשרות **הסר** המופיעה בחלק העליון של המסך.

יצירת תיקייה

- 1 במסך הבית, הקש על יישום והחזק, ולאחר מכן גרור אותו אל האפשרות **צור תיקייה** בחלק העליון של המסך.
- 2 הזן שם לתיקייה.
- 3 הקש על **+**, בחר יישומים להעברה אל התיקייה, ולאחר מכן הקש על **סיום**.

ניהול דפים

הקש ממושכות על שטח ריק במסך הבית כדי להוסיף, להזיז או להסיר דפים.
 כדי להוסיף דפים, גלול שמאלה אל דפים האחרון, ולאחר מכן הקש על +.
 כדי להזיז דפים, הקש על תצוגה מקדימה של דפים והחזק, ולאחר מכן גרור אותו אל מיקום חדש.
 כדי להסיר דפים, הקש על תצוגה מקדימה של דפים והחזק, ולאחר מכן גרור אותו אל האפשרות **הסר** בחלק העליון של המסך.
 כדי להגדיר דף כמסך הבית הראשי, הקש על 🏠.

ניהול מסך היישומים

שינוי שיטת המיון

במסך היישומים, הקש על : ← **הצג לפי** ובחר שיטת מיון.

הסתרת יישומים

הסתר יישומים שאינך מעוניין לראות במסך היישומים.
 במסך היישומים, הקש על : ← **הסתר יישומים**, בחר יישומים, ולאחר מכן הקש על **סיום**.
 במסך היישומים, הקש על : ← **יישומים מוסתרים**, בחר יישומים, ולאחר מכן הקש על **סיום**.

הזזת פריטים

במסך היישומים, הקש על : ← **עריכה**. הקש ממושכות על פריט וגרור אותו למיקום חדש.
 כדי להעביר את הפריט אל לוח אחר, גרור אותו אל צד המסך.
 כדי להעביר פריט אל לוח חדש, גרור אותו אל האפשרות **צור דף** המופיעה בחלק העליון של המסך.

הגדרת טפט וצלצולים

הגדרת טפט

הגדר תמונה או תצלום המאוחסנים במכשיר כטפט עבור מסך הבית או המסך הנעול.

- 1 במסך הבית, לחץ לחיצה ממושכת על אזור ריק ולאחר מכן הקש על **טפטים**. לחלופין, במסך היישומים, הקש על **הגדרות** ← **תצוגה** ← **טפט**.
- 2 בחר מסך לשינוי או להחלת הטפט.
- 3 בחר אפשרות ותמונה.
- 4 הקש על **הגדר טפט** או על **סיום**. אם אתה משתמש בדגם SIM כפול, המשיך לשלב הבא.
- 5 הגדר את התמונה כטפט עבור אחד מכרטיסי ה-SIM או ה-USIM, או עבור שניהם.

החלפת צלצולים

החלף את הצלצולים לקבלת שיחות נכנסות והתראות.

במסך היישומים, הקש על **הגדרות** ← **צליל**.

◀ **דגמי SIM כפול:** כדי להגדיר רינגטון עבור שיחות נכנסות, הקש על **צלצולים** ← כרטיס SIM או USIM ← **צלצולים**, בחר רינגטון ולאחר מכן הקש על **אישור**. כדי להשתמש בשיר המאוחסן במכשיר או בחשבון שלך כצלצול, הקש על **הוספה**.

כדי להגדיר רינגטון עבור הודעות, הקש על **צלצולים** ← כרטיס SIM או USIM ← **הודעות**, בחר רינגטון ולאחר מכן הקש על **אישור**.

◀ **דגמי SIM יחיד:** כדי להגדיר צלצול לשיחות נכנסות, הקש על **צלצולים**, בחר צלצול, ולאחר מכן הקש על **אישור**. כדי להשתמש בשיר המאוחסן במכשיר או בחשבון שלך כצלצול, הקש על **הוספה**. כדי להגדיר צלצול להתראות, הקש על **הודעות**, בחר צלצול, ולאחר מכן הקש על **אישור**.

שינוי שיטת הנעילה של המסך

ניתן לשנות את אופן נעילת המסך לצורך מניעת גישה של אחרים למידע האישי שלך. במסך היישומים, הקש על **הגדרות** ← **מסך נעילה** ← **נעילת מסך**, ולאחר מכן בחר שיטה לנעילת המסך. לביטול נעילה של המכשיר, נדרש קוד ביטול נעילה.

אם שכחת את קוד ביטול הנעילה, הבא את המכשיר למרכז שירות של Samsung לצורך איפוס.



דפוס

שרטט דפוס ביטול נעילה על-ידי חיבור של לפחות ארבע נקודות, ולאחר מכן שרטט את הדפוס פעם נוספת לצורך אימות. הגדר קוד PIN לצורך גיבוי, לביטול נעילת המסך במקרה שתשכח את דפוס ביטול הנעילה.

PIN

קוד PIN כולל ספרות בלבד. הזן לפחות ארבע ספרות, ולאחר מכן הזן את הסיסמה פעם נוספת לצורך אימות.

סיסמה

סיסמה כוללת תווים וספרות. הזן לפחות ארבעה תווים, כולל מספרים וסמלים, ולאחר מכן הזן את הסיסמה פעם נוספת לצורך אימות.





מצב קל

מצב קל מספק חוויית משתמש קלה יותר באמצעות שימוש בפריסת מסך פשוטה יותר ובסמלים גדולים יותר במסך הבית. ניתן להיכנס ליישומים הכי פופולריים ולהגדרות הנמצאות בשימוש התכוף ביותר וכן להוסיף קיצורי דרך לאנשי קשר מועדפים.

במסך 'יישומים', הקש על **הגדרות** ← **מצב קל**, ולאחר מכן הקש על המתג **מצב קל** כדי להפעיל אותו.

כדי לחזור למצב רגיל, פתח את מסך הבית והקש על **הגדרות קלות** ← **מצב קל**, ולאחר מכן הקש על המתג **מצב קל** כדי להשבית אותו.

ניהול קיצורי דרך

להוספת קיצור דרך ליישום במסך הבית, גלול את המסך שמאלה, הקש על  ובחר יישום.
להוספת קיצור דרך לאיש קשר במסך הבית, גלול את המסך ימינה והקש על .
למחיקת קיצור דרך ממסך הבית, הקש על  ← **ערוך**, בחר יישום או איש קשר עם .

העברת נתונים מהמכשיר הקודם שלך

שימוש בחשבונות גיבוי

ניתן להעביר נתוני גיבוי מהמכשיר הקודם למכשיר החדש באמצעות חשבון Google או Samsung שלך. ראה [גיבוי ושחזור נתונים](#) למידע נוסף.

שימוש ב-Samsung Kies

יבא מהמחשב את גיבוי הנתונים שלך באמצעות Samsung Kies על מנת לשחזר את הנתונים במכשירך. ניתן גם לגבות את הנתונים למחשב באמצעות Samsung Kies. ראה [התחברות עם Samsung Kies](#) למידע נוסף.

הגדרת חשבונות

הוספת חשבונות

לחלק מהיישומים שבהם נעשה שימוש במכשירך דרוש חשבון רשום. צור חשבונות משתמש להנאה מחוויית שימוש מיטבית במכשיר.
במסך היישומים, הקש על **הגדרות** ← **הוסף חשבון**, ובחר שירות חשבון. לאחר מכן, פעל בהתאם להוראות המוצגות על המסך להשלמת יצירת החשבון.
כדי לסנכרן תוכן עם החשבונות שלך, בחר חשבון, וסמן פריטים לסינכרון.

הסרת חשבונות

במסך היישומים, הקש על **הגדרות**, בחר שם חשבון תחת **איש**, בחר בחשבון שאותו ברצונך להסיר, ולאחר מכן הקש על האפשרות  ← **הסר חשבון**.

טלפון

ביצוע שיחות

הקש על **טלפון** במסך היישומים.

◀ **דגמי SIM כפול:** הקש על **לוח מקשים**, הזן מספר טלפון, ולאחר מכן הקש על ¹ או על ² לביצוע שיחה קולית, או על  לביצוע שיחת וידאו.

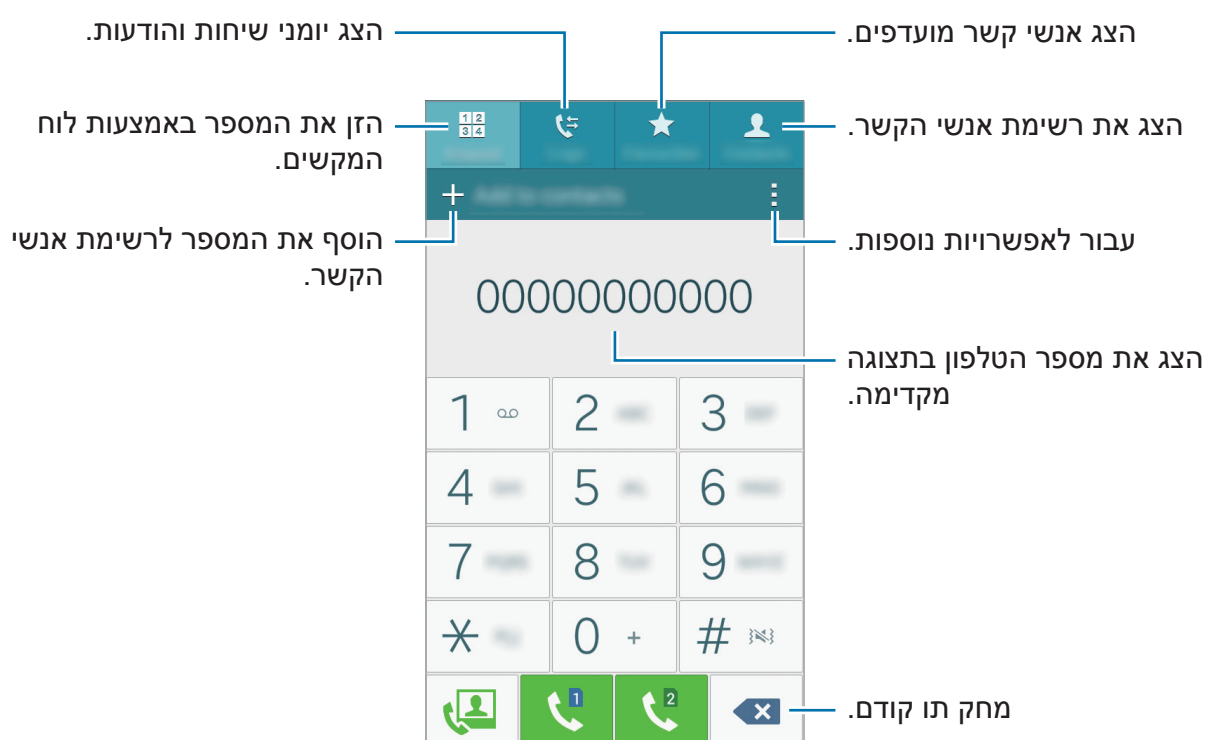

◀ **דגמי SIM יחיד:** הקש על **לוח מקשים**, הזן מספר טלפון, ולאחר מכן הקש על ☎ לביצוע שיחה קולית או על 📞 לביצוע שיחת וידאו.

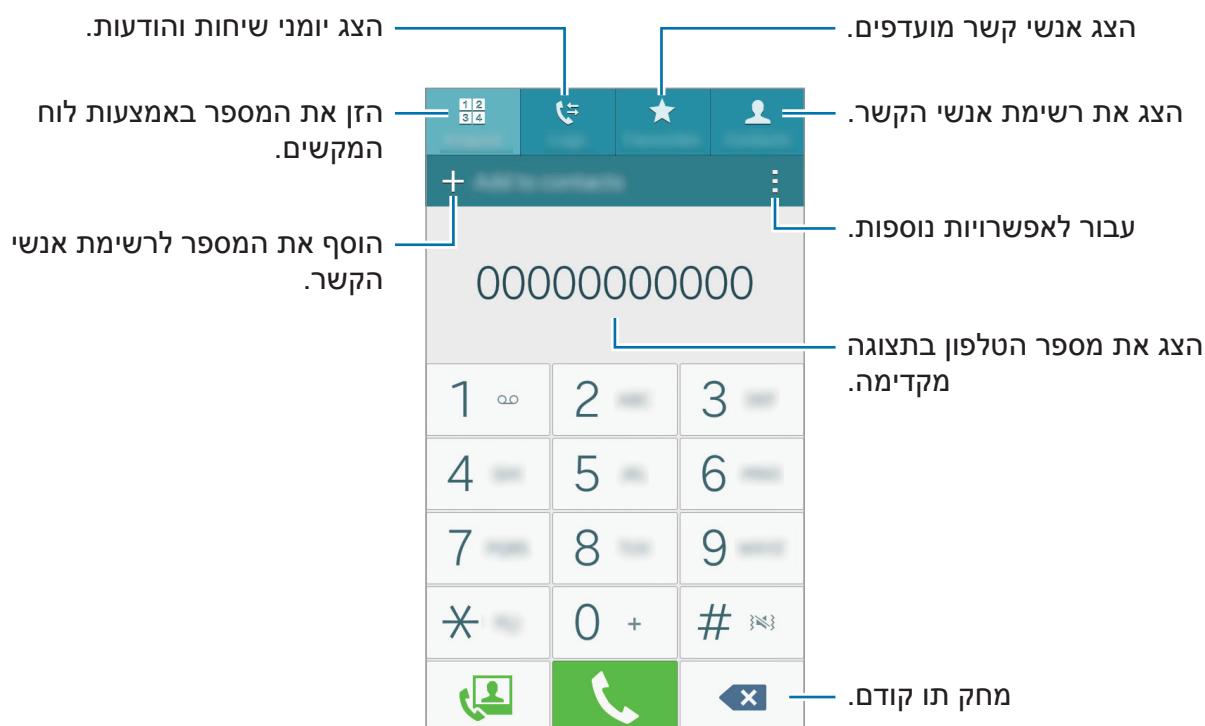

ניתן גם לבצע שיחות אל מספרי טלפון המופיעים ב **יומן שיחות**, **מועדפים** ו **אנשי קשר**.

ביצוע שיחות מיומני שיחות או מרשימת אנשי קשר

הקש על **יומן שיחות** או על **אנשי קשר**, בחר איש קשר או מספר טלפון ולאחר מכן הקש על ☎.

ביצוע שיחה בינלאומית

הקש על **לוח מקשים**.

◀ **דגמי SIM כפול:** הקש על **0** והחזק, עד להופעת הסימן **+**. הזן קוד מדינה, אזור חיוג ומספר טלפון, ולאחר מכן הקש על ☎ או על 📞.

כדי לחסום שיחות בינלאומיות יוצאות, הקש על **הגדרות** → **שיחה** → **הגדרות נוספות** → **USIM** או **SIM** → **הגבלת שיחה**. לאחר מכן, בחר סוג שיחה, וסמן את האפשרות **שיחות בינלאומיות**.

◀ **דגמי SIM יחיד:** הקש על **0** והחזק, עד להופעת הסימן **+**. הזן את קוד הארץ, קוד האזור ומספר הטלפון, ולאחר מכן הקש על ☎.

כדי לחסום שיחות בינלאומיות יוצאות, הקש על **הגדרות** → **שיחה** → **הגדרות נוספות** → **הגבלת שיחה**. לאחר מכן, בחר סוג שיחה, וסמן את האפשרות **שיחות בינלאומיות**.

קבלת שיחות

מענה לשיחה

כאשר יש שיחה נכנסת, גרור את  אל מחוץ לעיגול הגדול.

דחיית שיחה

כאשר יש שיחה נכנסת, גרור את  אל מחוץ לעיגול הגדול.

לשליחת הודעה עם דחייה של שיחה נכנסת, גרור את סרגל הודעות הדחייה כלפי מעלה.

כדי ליצור מגוון הודעות דחייה, פתח את המסך 'יישומים' והקש על **טלפון** ← **הגדרות** ← **שיחה** ← **הגדר הודעות דחיית שיחה** ← **+**.

שיחות שלא נענו

אם התקבלה שיחה שלא נענתה, הסמל  מופיע בשורת המצב. פתח את חלונית ההודעות להצגת רשימה של שיחות שלא נענו. לחלופין, במסך היישומים, הקש על **טלפון** ← **יומן שיחות** כדי להציג את השיחות שלא נענו.

אפשרויות במהלך שיחות

במהלך שיחה קולית

זמינות הפעולות הבאות:

-  : הגבר את עוצמת הקול.
- **הוסף שיחה**: חייג לביצוע שיחה שנייה.
- **לוח מקשים**: פתח את לוח המקשים.
- **סי' שיחה**: סיים את השיחה הנוכחית.
- **רמקול**: הפעל או השבת את הרמקול. במהלך השימוש ברמקול, יש לדבר לתוך המיקרופון שבחלקו העליון של המכשיר ולהרחיק את המכשיר מהאוזניים.
- **השתק**: כבה את המיקרופון על מנת שהצד השני בשיחה לא יוכל לשמוע אותך.
- **Bluetooth**: עבור לאוזניות Bluetooth, אם מחוברת למכשיר.

הקש על **+** כדי להציג אפשרויות נוספות.

במהלך שיחת וידאו

זמינות הפעולות הבאות:

- ← **הסתר אותי:** הסתר את תמונתך מן הצד השני בשיחה.
- ← **תמונה יוצאת:** בחר תמונה שתוצג לצד השני בשיחה.
- ← **צלם תמונה:** צילום של תמונת הצד השני בשיחה.
- ← **הקלט וידאו:** הקלט וידאו של תמונות הצד השני.
- ← **תזכיר:** צור תזכיר.
- ← **הודעות:** שלח הודעה.
- ← **לוח מקשים:** פתח את לוח המקשים.
- ← **כבה רמקול / הפעל רמקול:** הפעל או השבת את הרמקול. במהלך השימוש ברמקול, יש לדבר לתוך המיקרופון שבחלקו העליון של המכשיר ולהרחיק את המכשיר מהאוזניים.
- ← **החלף לאוזניה / הוחלף לטלפון:** העבר את יציאת הצליל לאוזניות Bluetooth מחוברות או בחזרה לרמקול של המכשיר.

הקש על המסך כדי להשתמש באפשרויות הבאות:

- **החלף מצלמה:** עבור בין המצלמה הקדמית למצלמה האחורית.
- **השתק:** כבה את המיקרופון על מנת שהצד השני בשיחה לא יוכל לשמוע אותך.
- **סי' שיחה:** סיים את השיחה הנוכחית.

אנשי קשר

הוספת אנשי קשר

העברת אנשי קשר ממכשירים אחרים

ניתן להעביר אנשי קשר ממכשירים אחרים למכשירך. ראה [העברת נתונים מהמכשיר הקודם שלך](#) למידע נוסף.

יצירת אנשי קשר באופן ידני

1 במסך היישומים, הקש על **אנשי קשר** ← **אנשי קשר**.

2 הקש על **+** והזן פרטי קשר.

•  : הוסף תמונה.

• **+** / **-** : הוסף או מחק שדה פרטי קשר.

3 הקש על **שמור**.

להוספת מספר טלפון לרשימת אנשי הקשר מלוח המקשים הקש על **לוח מקשים**, הזן את המספר, ולאחר מכן הקש על האפשרות **הוסף לאנשי קשר**.

חיפוש אנשי קשר

במסך היישומים, הקש על **אנשי קשר** ← **אנשי קשר**.

השתמש באחת משיטות החיפוש הבאות:

- גלול במעלה או במורד רשימת אנשי הקשר.
- גרור את אצבעך לאורך האינדקס שבצדה הימני של רשימת אנשי הקשר כדי לגלול אותה במהירות.
- הקש על שדה החיפוש בחלק העליון של רשימת אנשי הקשר, ולאחר מכן הזן קריטריונים לחיפוש.

לאחר בחירת איש קשר, בצע אחת מהפעולות הבאות:

- ★ : הוסף לאנשי הקשר המועדפים.
- 📞 / 📧 : בצע שיחה קולית או שיחת וידאו.
- ✉️ : חבר הודעה.
- 📧@ : חבר הודעת דואר אלקטרוני.

הוספת קיצורי דרך לאנשי קשר במסך הבית

הוסף במסך הבית קיצורי דרך לאנשי קשר שעמם אתה נמצא בקשר תדיר.

1 במסך היישומים, הקש על **אנשי קשר** ← **אנשי קשר**.

2 בחר איש קשר.

3 הקש על: ← **הוסף קיצור דרך למסך הבית**.

הודעות ודוא"ל

הודעות

שליחת הודעות

שלח הודעות טקסט (SMS) או הודעות מולטימדיה (MMS).

אתה עלול לגרום לחיובים נוספים עבור שליחה או קבלה של הודעות בעת נדידה.



1 הקש על **הודעות** במסך היישומים.

2 הקש על .

3 הוסף נמענים וכתוב הודעה.

◀ דגמי SIM כפול:

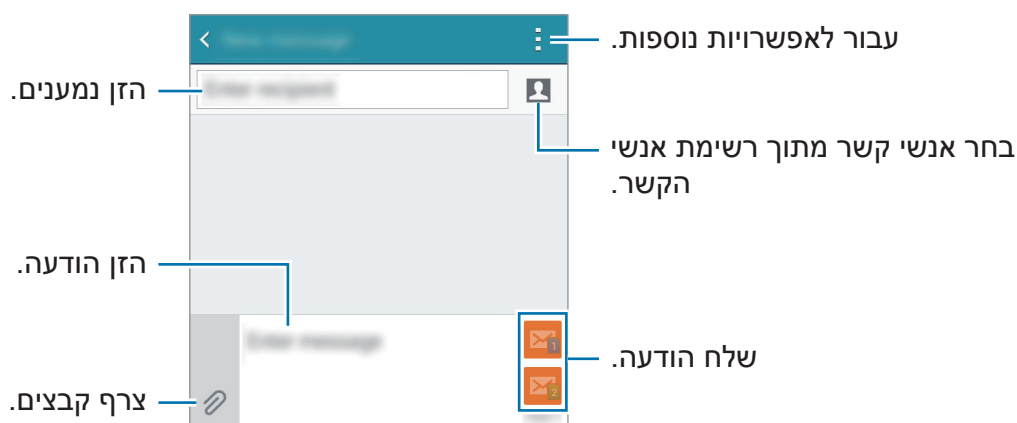

◀ דגמי SIM יחיד:

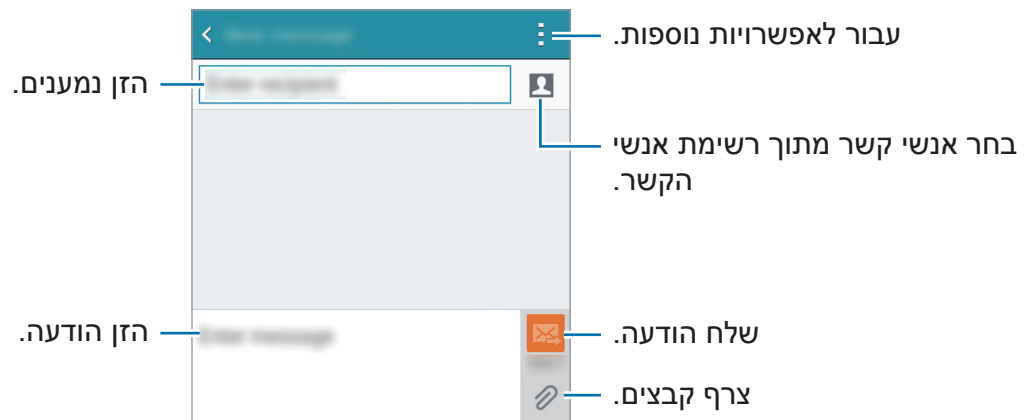

4 ▶ **דגמי SIM כפול:** הקש על או על כדי לשלוח את ההודעה.

◀ **דגמי SIM יחיד:** הקש על כדי לשלוח את ההודעה.

הצגת הודעות נכנסות

שיחות נכנסות מקובצות לשרשורי הודעות לפי איש קשר. בחר איש קשר להצגת ההודעות של אותו אדם.

אתה עלול לגרום לחיובים נוספים עבור שליחה או קבלה של הודעות בעת נדידה.



תוך כדי הצגת הודעה, הקש על כדי להציג אפשרויות נוספות.

דוא"ל

הגדרת חשבונות דואר אלקטרוני

הקש על דוא"ל במסך היישומים.

הגדר חשבון דואר אלקטרוני עם פתיחת היישום דוא"ל בפעם הראשונה.

הזן את כתובת הדואר האלקטרוני והסיסמה. הקש על **הבא** עבור חשבון דוא"ל פרטי או הקש על **הגדרה ידנית** עבור חשבון דוא"ל של חברה. לאחר מכן, פעל על-פי ההוראות שמופיעות על המסך להשלמת תהליך ההגדרה.

כדי להגדיר חשבון דוא"ל נוסף, הקש על  ← **נהל חשבונות** ← .

אם יש לך מספר חשבונות דוא"ל, תוכל להגדיר אחד מהם כחשבון ברירת המחדל. הקש על  ← **נהל חשבונות** ←  **הגדר כחשבון ברירת המחדל**.

שליחת דוא"ל

הקש על דוא"ל במסך היישומים.

הקש על  בתחתית המסך כדי לחבר הודעה.

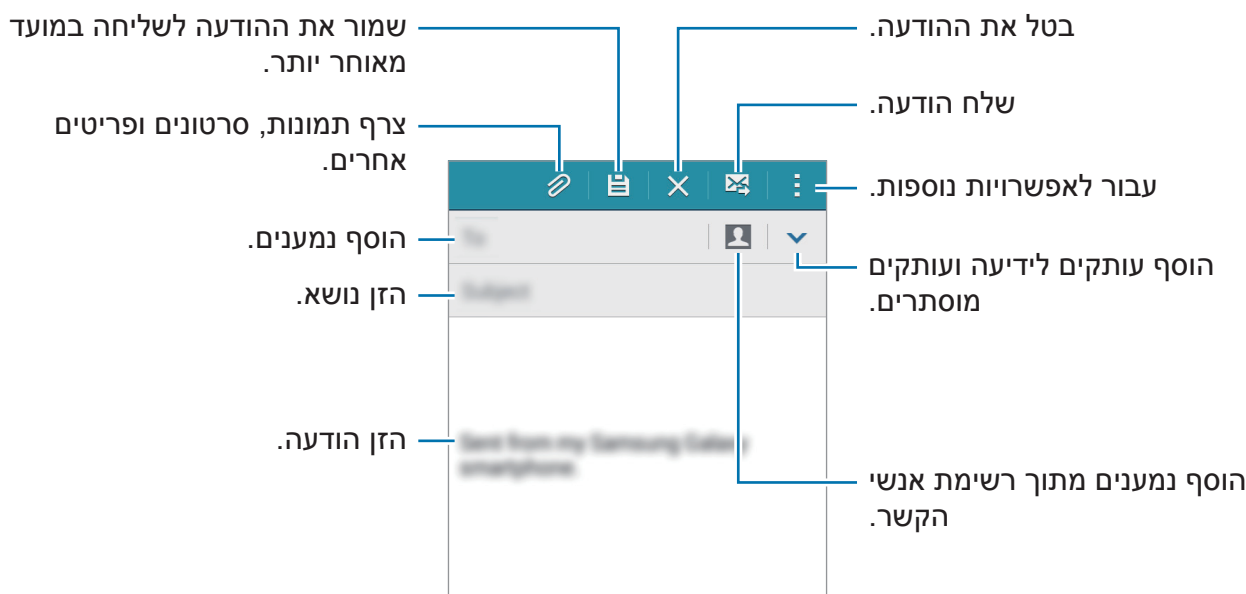

קריאת דוא"ל

הקש על **דוא"ל** במסך היישומים.

הקש על ☰, בחר חשבון דואר אלקטרוני שבו ברצונך להשתמש, וההודעות החדשות יאוחרו. לטעינת הודעות חדשות באופן ידני, הקש על 🔄.



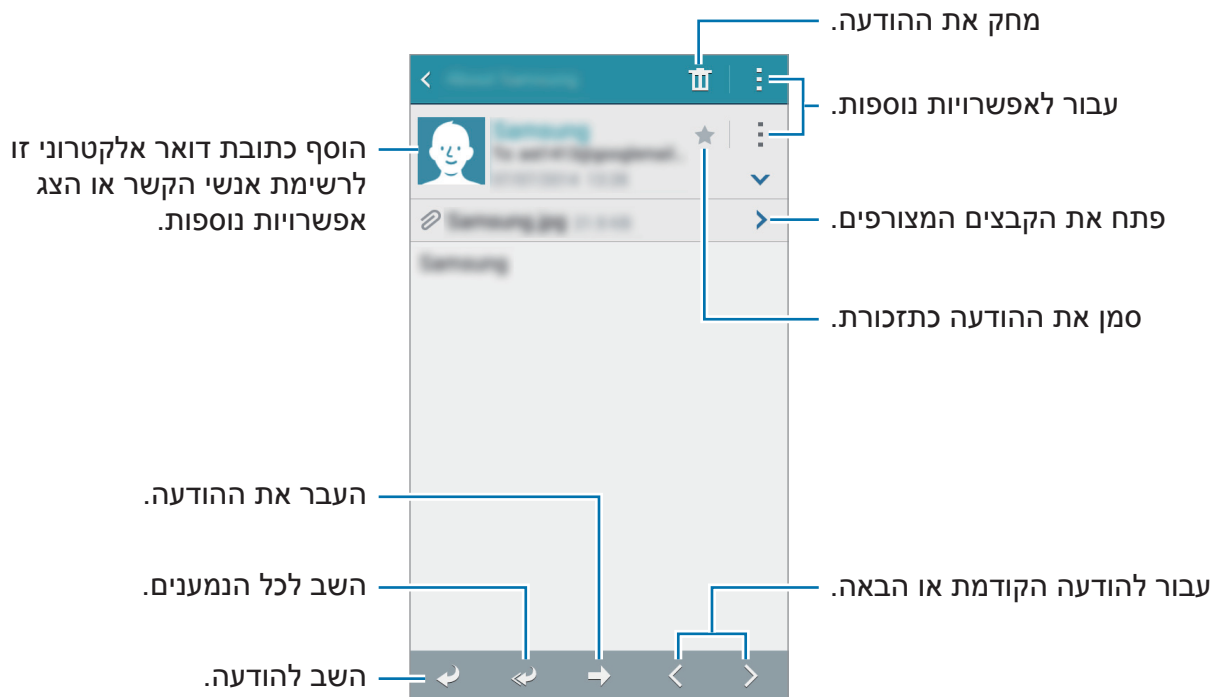

הקש על הודעה כדי לקרוא אותה.



מצלמה

צילום בסיסי

צילום תמונות וסרטונים

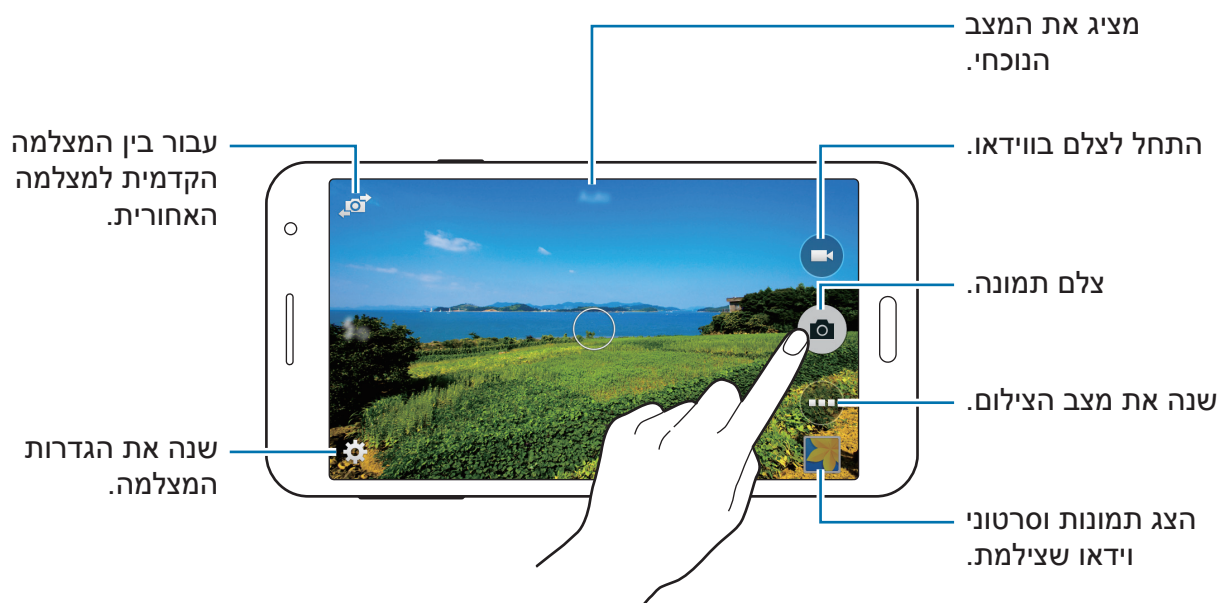

- 1 הקש על **מצלמה** במסך היישומים.
 - 2 הקש על התמונה במסך התצוגה המקדימה, בנקודה שבה ברצונך שהמצלמה תתמקד.
 - 3 הקש על  לצילום תמונה, או הקש על  לצילום סרטון.
- הרחק שתי אצבעות זו מזו על-גבי המסך להגדלה של החלק הרצוי, והצמד אותן זו לזו בתנועת צביטה להקטנתו.
 - ללכידת תמונה מתוך סרטון במהלך ההקלטה, הקש על .
 - לשינוי המיקוד תוך כדי צילום הסרטון, הקש על הנקודה שבה ברצונך להתמקד. להתמקדות במרכז המסך, הקש על .





- המצלמה נכבית באופן אוטומטי כשאינה בשימוש.
- ודא שהעדשה נקייה. אחרת, ייתכן שהמכשיר לא יפעל כהלכה במצבים מסוימים שמחייבים רזולוציה גבוהה.
- עדשת המצלמה הקדמית מתאימה לצילום תמונות בזווית רחבה. ייתכנו עיוותים קלים בתמונות בזווית רחבה, ואין מדובר בבעיות בביצועי המכשיר.

הפעלת המצלמה במסך הנעול

כדי לצלם במהירות תמונות של רגעים מיוחדים, הפעל את **מצלמה** במסך הנעול. במסך הנעול, גרור את  אל מחוץ לעיגול הגדול. אם  לא מוצג, פתח את המסך 'יישומים', הקש על הגדרות ← **מסך נעילה**, ולאחר מכן סמן את האפשרות **קיצור דרך למצלמה**.



ייתכן שתכונה זו לא תהיה זמינה, בהתאם לאזור או לספק השירות.

כללי התנהגות נאותים לשימוש במצלמה

- אין לצלם תמונות או סרטונים של אנשים ללא רשותם.
- אין לצלם תמונות או סרטונים במקומות שבהם הדבר אסור על פי חוק.
- אין לצלם תמונות או סרטונים במקומות שבהם הדבר עלול להפר את פרטיותם של אנשים.

מצבי צילום

אוט'

השתמש במצב זה כדי לאפשר למצלמה להעריך את הסביבה ולקבוע את המצב המתאים ביותר לצילום התמונה.

במסך היישומים, הקש על **מצלמה** ←  ← **אוט'**.

פנים יפות

השתמש במצב זה כדי לצלם תמונה עם פנים מובהרות לקבלת תוצאה עדינה יותר.

במסך היישומים, הקש על **מצלמה** ←  ← **פנים יפות**.

פנורמה

השתמש במצב זה לצילום תמונה המורכבת ממספר תמונות מחוברות.

במסך היישומים, הקש על **מצלמה** ←  ← **פנורמה**. המכשיר מזהה את התמונה עם  ב גלריה.

לקבלת תמונות מיטביות, היעזר בטיפים שלהלן:



- הזז את המצלמה באטיות בכיוון אחד.
- שמור שהתמונה לא תחרוג מהמסגרת של כוונת המצלמה.
- הימנע מצילום תמונות כשהרקע אחיד, כגון שמיים ריקים או קיר רגיל.

סלפי

השתמש במצב זה כדי לצלם דיוקן עצמי באמצעות המצלמה הקדמית.

1 במסך היישומים, הקש על **מצלמה**.





2 הקש על  כדי להשתמש במצלמה הקדמית.

3 הקש על  ← **סלפי**.

4 הצג את כף היד מול המסך או הקש על  כדי לצלם תמונה של עצמך.

סלפי פנורמי

השתמש במצב זה כדי לצלם דיוקן עצמי רחב באמצעות המצלמה הקדמית. המכשיר מזהה את התמונה עם ■■■ ב גלריה.

- 1 במסך היישומים, הקש על **מצלמה**.
 - 2 הקש על  כדי להשתמש במצלמה הקדמית.
 - 3 הקש על  ← **סלפי פנורמי**.
 - 4 הצג את כף היד מול המסך או הקש על  כדי לצלם תמונה של עצמך.
 - 5 סובב לאט את המכשיר שמאלה ולאחר מכן ימינה כדי לצלם תמונה פנורמית. המכשיר משלב את התמונות לכדי תמונה פנורמית בודדת.
-  הקפד להשאיר את המסגרת הכחולה בתוך חלון כוונת המצלמה.
 - נושאי הצילום חייבים להישאר ללא תנועה בעת צילום דיוקן עצמי רחב.
 - הרזולוציה של תמונה עשויה להיות מושפעת מתנאי תאורה.
 - החלק העליון והתחתון של התמונה המוצגים במסך התצוגה המקדימה עלולים להיחתך מהתמונה, בהתאם לתנאי הצילום.
 - כדי להשיג את התוצאות הטובות ביותר, החזק את המכשיר בידך ומתח את הזרוע ככל האפשר.

סלפי אחורי

השתמש במצב זה כדי לאפשר למצלמה לזהות את פניך ולהתמקד בהם באופן אוטומטי כשאתה מצלם דיוקן עצמי באמצעות המצלמה האחורית.

- 1 במסך היישומים, הקש על **מצלמה** ←  ← **סלפי אחורי**.
- 2 הזז את המסגרת למיקום שבו יופיעו פניך והתאם את גודל המסגרת.
- 3 מקם את המכשיר כך שהמצלמה האחורית תהיה מכוונת לפניך. כשהפנים יזוהו, המכשיר יצפצף. לאחר מכן המכשיר יצלם את התמונה אוטומטית כעבור 2 שניות.

צילום רציף

השתמש במצב זה כדי לצלם סדרת תמונות של עצמים בתנועה.
במסך היישומים, הקש על **מצלמה** ←  ← **צילום רציף**.

(גוון עשיר) HDR

השתמש במצב זה לצילום תמונות עם צבעים עשירים ולשחזור פרטים אפילו באזורים בהירים או כהים מאוד.

במסך היישומים, הקש על **מצלמה** ←  ← **(גוון עשיר) HDR**.



עם אפקט



ללא אפקט

לילה





השתמש במצב זה כדי לצלם תמונה בתנאי תאורה נמוכה, מבלי להשתמש במבזק.
במסך היישומים, הקש על **מצלמה** ←  ← **לילה**.

יצירת קובץ AGIF

השתמש במצב זה כדי ליצור תמונה מונפשת מתוך סדרת תמונות.
במסך היישומים, הקש על **מצלמה** ←  ← **יצירת קובץ AGIF**.



הגדרות המצלמה

במסך היישומים, הקש על **מצלמה** ← ⚙️. לא כל האפשרויות שלהלן זמינות הן במצב מצלמת סטילס והן במצב מצלמת וידאו.

-  : הפעל או השבת את המבזק.
-  : הפוך את התמונה כדי ליצור תמונת מראה של הסצינה המקורית, בעת צילום תמונות במצלמה הקדמית.
-  : השתמש בתכונה זו עבור צילומים בהשהיית זמן.
-  : בחר אפקט סינון לשימוש בעת צילום תמונות או סרטונים.
-  : בחר רזולוציה. השתמש ברזולוציה גבוהה יותר לקבלת איכות גבוהה יותר. אך זכור כי רזולוציה גבוהה יותר צורכת יותר זיכרון.

כדי להשתמש באפשרויות נוספות, הקש על ● ● ●.

- **סלפי במחוות כף יד:** הגדר את המכשיר לזיהוי כף היד שלך, כדי שתוכל להשתמש בה לצילום דיוקן עצמי.
- **פנים יפות:** הגדר את המכשיר לצילום תמונה עם פנים מובהרות לקבלת תוצאה עדינה יותר.
- **ערך חשיפה:** שנה ערך החשיפה. הגדרה זו קובעת כמה אור ייקלט בחיישן המצלמה. עבור תנאי תאורה עמומה, השתמש בערך חשיפה גבוה יותר.
- **רגישות ISO:** בחר ערך ISO. הגדרה זו שולטת ברגישות האור של המצלמה. היא נמדדת בערכים שווי-ערך למצלמת פילם. ערכים נמוכים מיועדים לנושאי צילום נייחים או המוארים באור בהיר. ערכים גבוהים יותר מיועדים לנושאי צילום הנעים במהירות או המוארים באופן עמום.
- **איזון לבן:** בחר איזון לבן מתאים, על מנת שתמונות יוצגו עם טווח צבעים נאמן למציאות. ההגדרות מיועדות לתנאי תאורה ספציפיים. הגדרות אלה דומות לטווח ערכי החום לחשיפת איזון לובן במצלמות מקצועיות.
- **מצבי מדידה:** בחר שיטת מדידה. אפשרות זו קובעת את אופן החישוב של ערכי אור. האפשרות **משקל מרכזי** מודדת את תאורת הרקע במרכז הסצינה. האפשרות **ספוט** מודדת את ערך האור במיקום ספציפי. האפשרות **מטריצה** מחשבת ממוצע של הסצינה בכללותה.
- **הקש כדי לצלם תמונות:** הקש על התמונה במסך התצוגה המקדימה לצילום תמונות.
- **גודל וידאו:** בחר רזולוציה. השתמש ברזולוציה גבוהה יותר לקבלת איכות גבוהה יותר. אך זכור כי רזולוציה גבוהה יותר צורכת יותר זיכרון.

- **מצב הקלטה:** שנה את מצב ההקלטה.
- **תגיות מיקום:** הגדר את המכשיר לצרף תג מיקום לתמונה.
-  לשיפור אות ה-GPS, הימנע מצילום תמונות במיקומים שבהם האותות עלולים להיתקל במכשולים, למשל בין בניינים או באזורים נמוכים, או בתנאי מזג אוויר קשים.
- כאשר אתה משתף תמונה עם תג המיקום מצורף, מידע אודות המיקום עלול להיות חשוף לאחרים.
- **מיקום אחסון:** בחר מיקום זיכרון לאחסון.
- **קווי רשת:** הצג מחווני עינית שיסייעו בהרכבת הקומפוזיציה בעת בחירת נושאי צילום.
- **בקרה קולית:** הגדר את המכשיר לצילום תמונות באמצעות פקודות קוליות.
- **מקש עוצמת הקול:** הגדר את המכשיר לשימוש בלחצן עוצמת הקול לשליטה בפונקציות הצילום או הזום.
- **אפס הגדרות:** אפס את הגדרות המצלמה.
-  האפשרויות הזמינות עשויות להשתנות בהתאם למצב.

גלריה

הצגת תוכן במכשיר

במסך היישומים, הקש על **גלריה** ובחר תמונה או וידאו.
קבצי וידאו מוצגים עם הסמל ▶ בתמונה הממוזערת שבתצוגה המקדימה.
כדי להסתיר או להציג את סרגל התפריט ואת התמונות הממוזערות לתצוגה מקדימה, הקש על המסך.

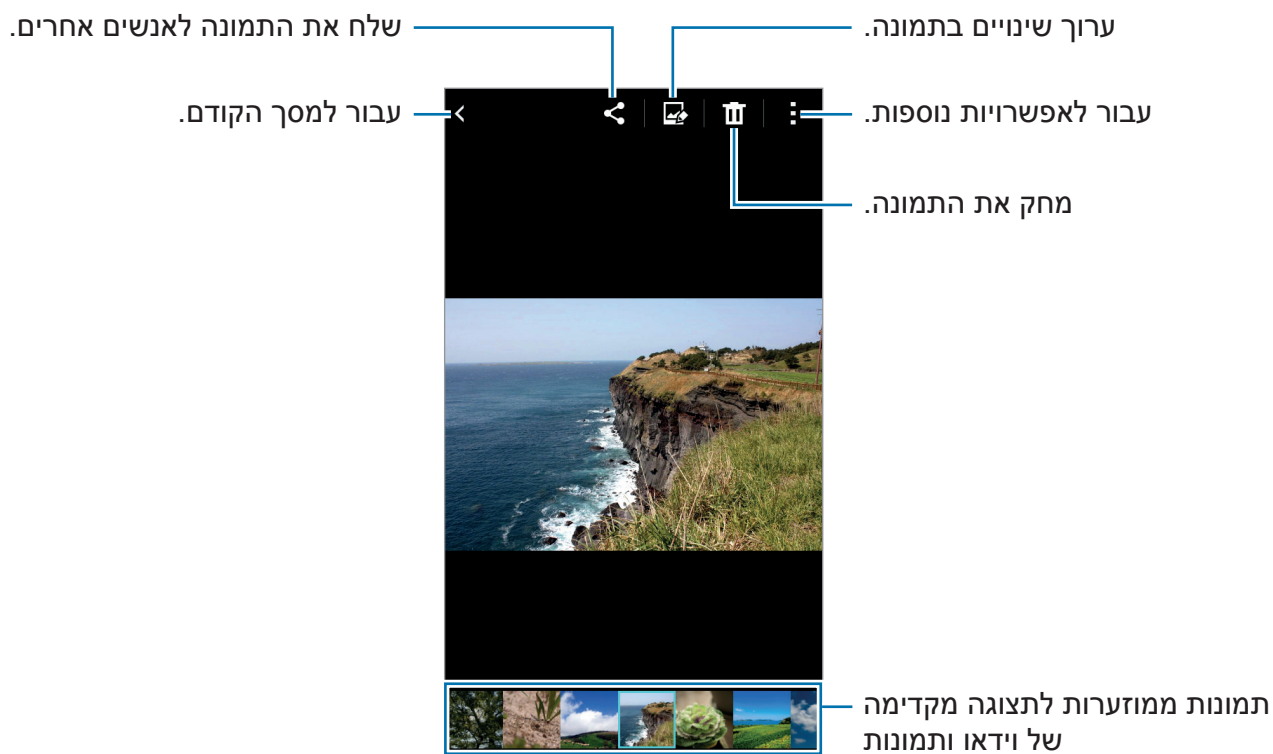

יישומים ותכונות שימושיים

לוח שנה

יצירת אירועים או משימות

- 1 הקש על **לוח שנה** במסך היישומים.
- 2 הקש על **+**. לחלופין, בחר תאריך ללא אירועים או משימות, והקש שוב על התאריך. אם התאריך כבר כולל אירועים או משימות שמורים, הקש על התאריך, והקש על **+**.
- 3 בחר אירוע או משימה, והזן פרטים.
 - **הוסף אירוע:** הגדר תאריך התחלה וסיום עבור אירוע. ניתן להגדיר חזרה אופציונלית.
 - **הוסף משימה:** הוסף משימה לביצוע בתאריך ספציפי. ניתן להגדיר עדיפות אופציונלית.

שמור | ביטול

לוח שנה

בחר פריט.

כותרת

הזן כותרת.

מיקום

הזן את המיקום של האירוע.

התחל

סיום

הגדר תאריך התחלה וסיום עבור האירוע.

יום שלם

הוסף פרטים.

הצג אפשרויות נוספות

- 4 הקש על **שמור** כדי לשמור את האירוע או המשימה.

סנכרון אירועים ומשימות בין החשבונות שלך

הקש על **לוח שנה** במסך היישומים.

לסנכרון אירועים ומשימות עם החשבונות שלך, הקש על: ← **סינכרון**.

להוספת חשבונות לסנכרון, הקש על: ← **לוחות שנה** ← **הוסף חשבון**. לאחר מכן, בחר חשבון לסנכרון, והיכנס אליו. כאשר החשבון מתווסף לרשימת החשבונות המסונכרנים, מופיע עיגול ירוק ליד שם החשבון.

כדי לשנות אפשרות סינכרון של חשבון, פתח את המסך 'יישומים', הקש על **הגדרות**, ולאחר מכן בחר שירות חשבון תחת **איש**.

דפדפן

1 הקש על **דפדפן** במסך היישומים.

2 הקש על שדה הכתובת. לשינוי מנוע החיפוש, הקש על סמל מנוע החיפוש המופיע ליד כתובת האינטרנט.

3 הזן את כתובת האינטרנט או מילת מפתח, ולאחר מכן הקש על **עבור אל**.

כדי להציג את סרגלי הכלים, גרור את אצבעך מעט כלפי מטה על המסך.

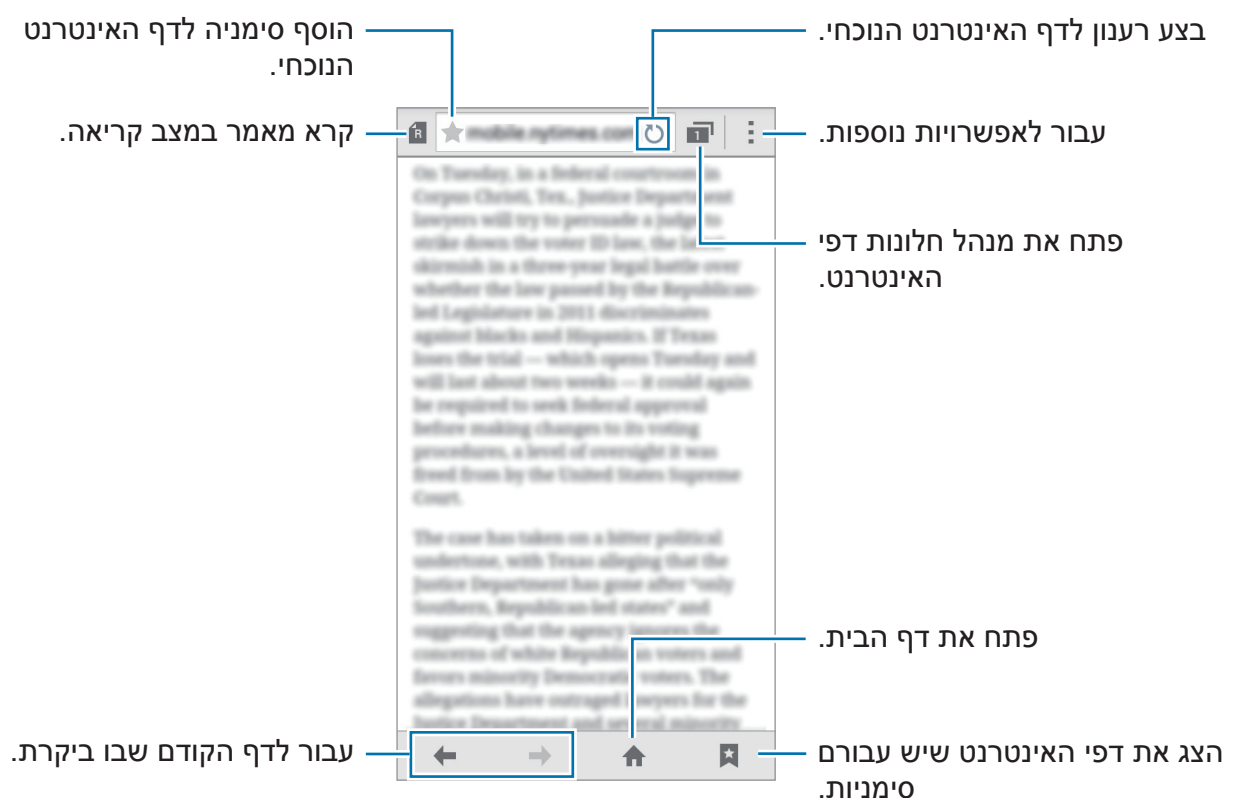

וידאו

הקרנת סרטונים

הקש על **וידאו** במסך היישומים.
בחר סרטון להפעלה.

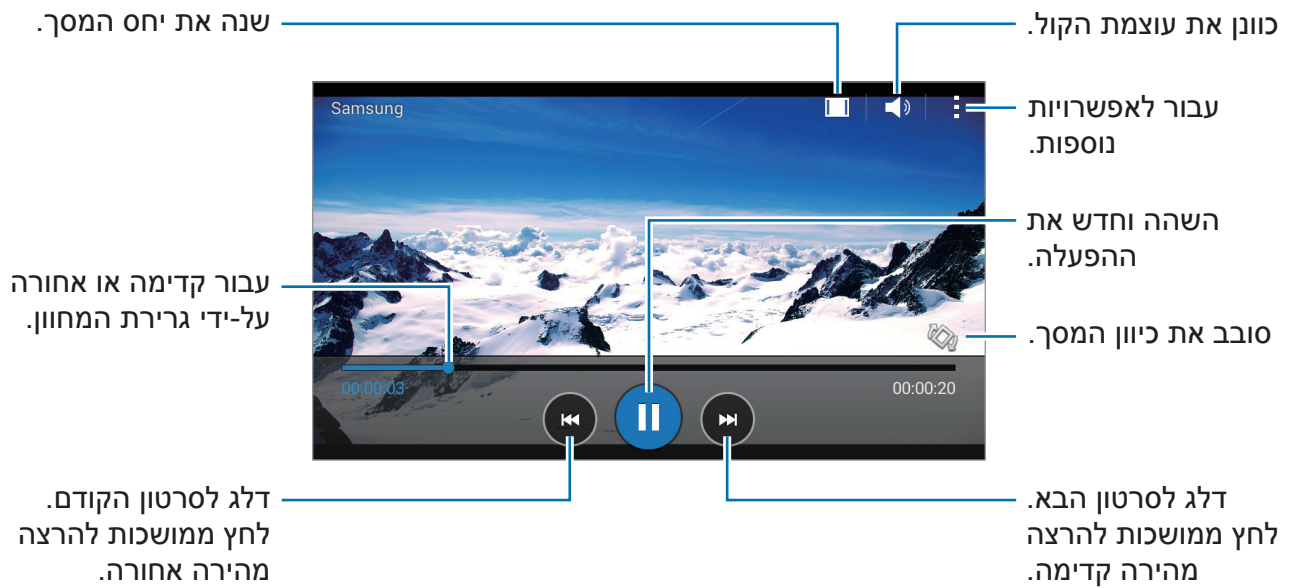

שעון

התראה

במסך היישומים, הקש על **שעון** ← **התראה**.

הגדרת התראות

הקש על **+** ברשימת ההתראות, הגדר שעת התראה, בחר את הימים לחזרה על ההתראה, הגדר אפשרויות התראה נוספות, ולאחר מכן הקש על **שמור**. להפעלה או השבתה של התראות, הקש על  ליד ההתראה הרצויה ברשימת ההתראות.

- **נודניק:** הגדר מרווח זמן וציין את מספר הפעמים שההתראה תחזור לאחר פרק הזמן שהגדרת מראש.
- **התראה חכמה:** הגדר שעה וצליל עבור ההתראה החכמה. ההתראה החכמה מתחילה להשמיע צליל בעוצמת קול נמוכה מספר דקות לפני שעת ההתראה שהוגדרה. עוצמת הקול של ההתראה החכמה מתגברת בהדרגה עד לכיבויה או עד הישמע ההתראה שהוגדרה מראש.

הפסקת התראות

גרור את **X** אל מחוץ למעגל הגדול כדי להפסיק התראה. אם הפעלת קודם את האפשרות 'נודניק', גרור את **ZZ** אל מחוץ למעגל הגדול, כדי שההתראה תופעל שוב לאחר פרק זמן מוגדר.

מחיקת התראות

הקש על **:** ← **בחר**, בחר התראות ולאחר מכן הקש על .

שעון עולמי

במסך היישומים, הקש על **שעון** ← **שעון עולמי**.

יצירת שעונים

הקש על **+**, ולאחר מכן הזן שם עיר או בחר עיר מתוך רשימת הערים.

מחיקת שעונים

הקש על **:** ← **בחר**, בחר שעונים ולאחר מכן הקש על **✖**.

עצר

במסך היישומים, הקש על **שעון** ← **עצר**.

הקש על **התחל** כדי לתזמן אירוע. הקש על **הקפה** כדי לרשום את זמני ההקפה.
הקש על **עצור** כדי לעצור את השעון. כדי לנקות זמני הקפה, הקש על **איפוס**.

טיימר

במסך היישומים, הקש על **שעון** ← **טיימר**.

הגדר את משך הזמן ולאחר מכן הקש על **התחל**.
גרור את **X** אל מחוץ לעיגול הגדול בכדי שהטיימר יבוטל.

מחשבון

השתמש ביישום זה לחישובים פשוטים או מורכבים.

הקש על **מחשבון** במסך היישומים.

סובב את המכשיר לרוחב כדי להציג את המחשבון המדעי. אם **סיבוב מסך** מושבת, הקש על **←** **מחשבון מדעי**.

תזכיר

השתמש ביישום זה כדי ליצור תזכירים ולארגן אותם לפי קטגוריה.

הקש על **תזכיר** במסך היישומים.

יצירת תזכירים

הקש על **+** ברשימת התזכירים, והזן תזכיר. בעת חיבור תזכיר, השתמש באפשרויות הבאות:

•  : צור או הגדר קטגוריה.

•  : הוסף תמונות.

•  : צור הקלטת קול להוספה.

כדי לשמור את התזכיר, הקש על **שמור**.

כדי לערוך תזכיר, הקש על תזכיר, ולאחר מכן הקש על תוכן התזכיר.





חיפוש תזכירים

הקש על **Q** ברשימת התזכירים, והזן מילת מפתח, כדי לחפש תזכירים הכוללים את אותה מילת מפתח.

רשמקול

הקלטת תזכורות קוליות

הקש על **רשמקול** במסך היישומים.



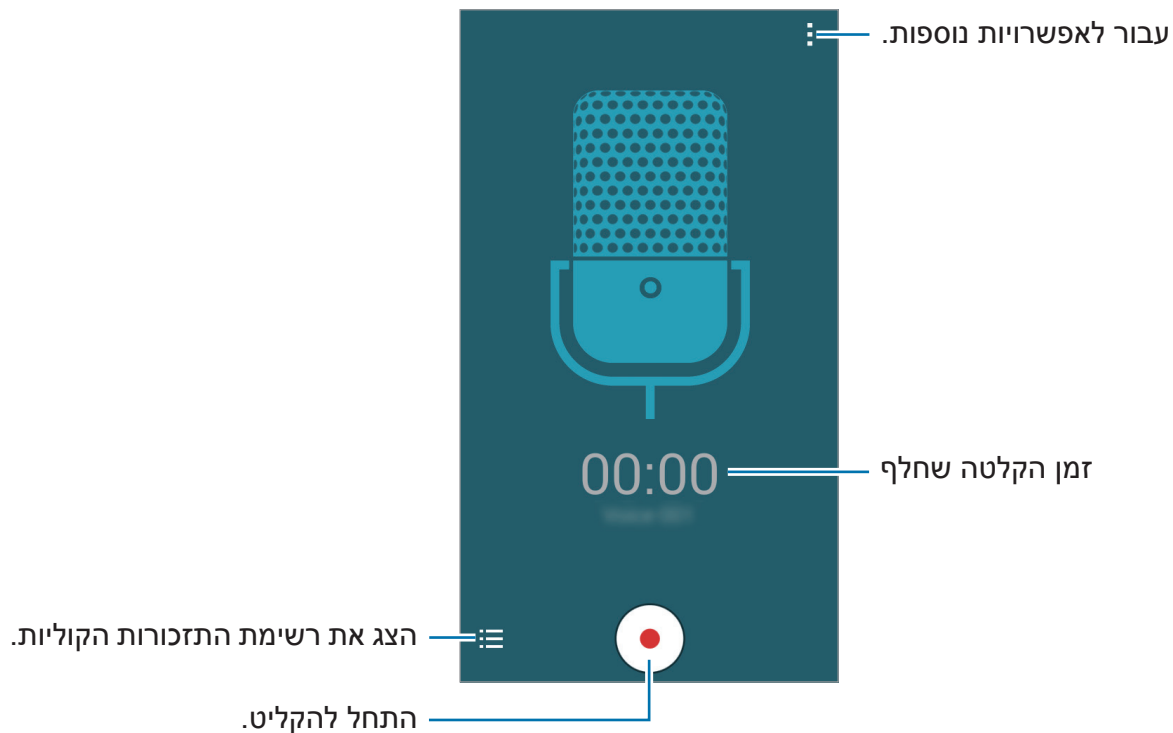

הקש על  כדי להתחיל בהקלטה. דבר לתוך המיקרופון. הקש על  כדי להשהות את ההקלטה. לביטול ההקלטה, הקש על . הקש על  כדי לסיים את ההקלטה.



השמעת תזכורות קוליות

הקש על **רשמקול** במסך היישומים.

הקש על , ובחר תזכורת קולית להשמעה.

-  /  : השהה את ההפעלה או המשך בה.
-  /  : דלג לתזכיר הקולי הקודם או הבא.

רדיו

האזנה לרדיו FM

הקש על **רדיו** במסך היישומים.

לפני השימוש ביישום זה עליך לחבר אוזניות, שישמשו כאנטנת הרדיו.

רדיו FM סורק ושומר את התחנות הזמינות באופן אוטומטי כאשר הוא מופעל בפעם הראשונה.



הקש על  כדי להפעיל רדיו FM. בחר את תחנת הרדיו הרצויה מתוך רשימת התחנות והקש על  כדי לחזור למסך הרדיו FM.

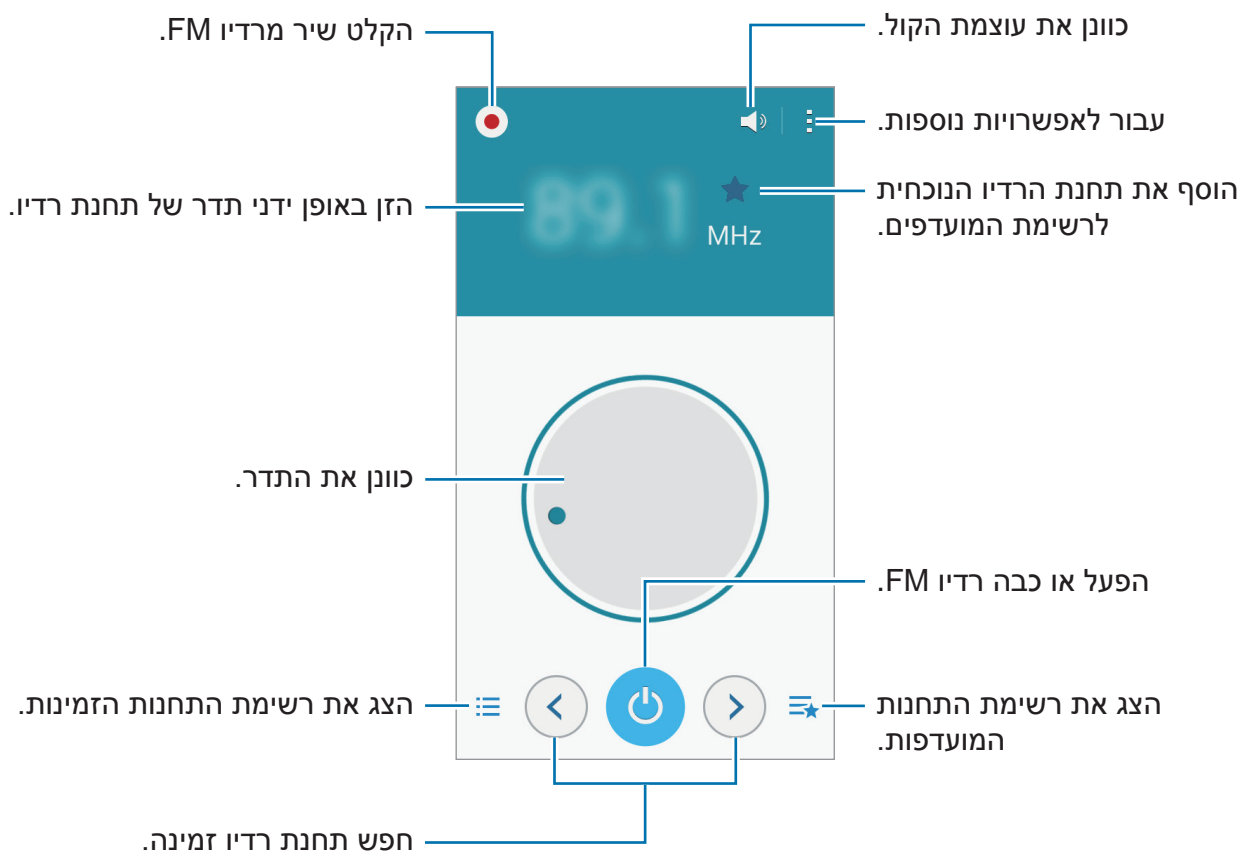

סריקת תחנות רדיו

הקש על **רדיו** במסך היישומים.

הקש על **← סרוק**, ולאחר מכן בחר אפשרות סריקה. רדיו FM סורק ושומר את התחנות הזמינות באופן אוטומטי.

בחר את תחנת הרדיו הרצויה מתוך רשימת התחנות והקש על **←** כדי לחזור למסך הרדיו FM.

יישומי Google

Google מציעה יישומים לבידור, לרשתות חברתיות ולעסקים. כדי להשתמש בחלק מהיישומים יש צורך לפתוח חשבון Google. ראה **הגדרת חשבונות** למידע נוסף.

כדי להציג מידע נוסף על היישום, פתח את המסך הראשי של כל יישום והקש על **← עזרה**.

ייתכן שיישומים מסוימים אינם זמינים וייתכן שהם מופיעים תחת שם אחר, בהתאם לאזור או לספק השירות.



Chrome

חפש מידע ודפדף בדפי אינטרנט.

Gmail

שלח וקבל דוא"ל באמצעות השירות Google Mail.

Google+

שתף משפחה, חברים ואחרים בחדשות שלך ועקוב אחרי העדכונים שלהם. תוכל גם לגבות את התמונות והוידאו שלך ועוד.

מפות

אתר את מיקומך במפה, חפש מיקומים והצג פרטים על מקומות מגוונים.

מוסיקה Play

האזן למוסיקה במכשירך, גלה עוד ושתף.

סרטים Play

צפה בסרטוני וידאו המאוחסנים במכשיר שלך והורד מגוון תוכן לצפייה מתוך **חנות Play**.

ספרים Play

הורד מבחר ספרים מ **חנות Play** וקרא אותם.

עיתונים Play

קרא חדשות ומגזינים המעניינים אותך בסביבה נוחה.

משחקים Play

הורד משחקים מ**חנות Play** ושחק בהם עם משתמשים אחרים.

Drive

שמור את התוכן שלך בענן, גש אליו מכל מקום ושתף אותו עם משתמשים אחרים.

YouTube

הצג או צור סרטונים ושתף אותם עם משתמשים אחרים.

תמונות

נהל תמונות, אלבומים וסרטונים ששמרת במכשיר והעלית ל-**Google+**.

Hangouts

שוחח בצ'אט עם חבריך באופן אישי או בקבוצות, ושלב בצ'אט תמונות, סמלי הבעה ושיחות וידאו.

Google

חפש במהירות פריטים באינטרנט במכשירך.

חיפוש קולי

אמור בקול מילת מפתח או ביטוי לחיפוש מהיר של פריטים.

הגדרות Google

קבע את תצורת ההגדרות של תכונות מסוימות המסופקות על-ידי Google.

חיבור למכשירים אחרים

Bluetooth

אודות Bluetooth

טכנולוגיית Bluetooth יוצרת חיבור אלחוטי ישיר בין שני מכשירים במרחקים קצרים. השתמש בתכונה Bluetooth להעברת נתונים או קבצי מדיה מול מכשירים אחרים.

- Samsung אינה אחראית לאובדן, עיכוב או שימוש שגוי בנתונים שנשלחים או מתקבלים באמצעות Bluetooth. 
- תמיד ודא שאתה משתף ומקבל נתונים מול מכשירים מהימנים ומאובטחים כהלכה. אם קיימים מכשולים בין המכשירים, ייתכן שמרחק התפעול יתקצר.
- מכשירים מסוימים, בייחוד כאלו שלא נבדקו או אושרו על-ידי קבוצת Bluetooth SIG, עשויים שלא להיות תואמים למכשיר.
- אין להשתמש בתכונה Bluetooth למטרות לא חוקיות (לדוגמה, יצירת עותקים פיראטיים של קבצים או ציתות לא חוקי לפעילויות תקשורת למטרות מסחריות).
- Samsung אינה אחראית להשלכות של שימוש לא חוקי בתכונה Bluetooth.

התאמה עם מכשירי Bluetooth אחרים

1 במסך היישומים, הקש על הגדרות ← **Bluetooth**, הקש על המתג **Bluetooth** כדי להפעילו והקש על **סרוק**.

המכשירים שזוהו מופיעים ברשימה.

כדי להגדיר את המכשיר כגלוי למכשירים אחרים, הקש על שם המכשיר.

2 בחר מכשיר שעמו תבצע התאמה.

אם המכשיר שלך הותאם למכשיר זה בעבר, הקש על שם המכשיר מבלי לאשר את הסיסמה שנוצרה באופן אוטומטי.

אם המכשיר שעמו ברצונך לבצע התאמה אינו מופיע ברשימה, בקש כי המכשיר יפעיל את אפשרות הנראות שלו.

3 קבל את הבקשה לאישור Bluetooth בשני המכשירים לצורך אישור.

שליחה וקבלה של נתונים

יישומים רבים תומכים בהעברת נתונים באמצעות Bluetooth. באפשרותך לשתף נתונים, כגון אנשי קשר וקבצי מדיה, עם מכשירי Bluetooth אחרים. הפעולות הבאות הן דוגמה למשלוח תמונה למכשיר אחר.

משלוח תמונה

1 במסך היישומים, הקש על גלריה.

2 בחר תמונה.

3 הקש על ← Bluetooth ולאחר מכן בחר מכשיר להעביר אליו את התמונה.

אם המכשיר שעמו ברצונך לבצע התאמה אינו מופיע ברשימה, בקש כי המכשיר יפעיל את אפשרות הנראות שלו. לחלופין, הגדר את המכשיר כגלוי למכשירים אחרים.

4 קבל את הבקשה לאישור Bluetooth במכשיר השני.

קבלת תמונה

כאשר מכשיר אחר שולח אליך תמונה, קבל את בקשת האישור של Bluetooth. התמונה שהתקבלה נשמרת בתיקייה גלריה ← Download.

ביטול התאמה עם מכשירי Bluetooth אחרים

- 1 במסך היישומים, הקש על הגדרות ← **Bluetooth**.
המכשיר מציג את המכשירים המותאמים ברשימה.
- 2 כדי לבטל התאמה, הקש על ⚙️ בסמוך לשם המכשיר.
- 3 הקש על בטל התאמה.

Wi-Fi Direct

אודות Wi-Fi Direct

Wi-Fi Direct מחבר מכשירים ישירות באמצעות רשת Wi-Fi, ללא צורך בנקודת גישה.

התחברות למכשירים אחרים

- 1 במסך היישומים, הקש על הגדרות ← **Wi-Fi**, ולאחר מכן הקש על מתג ה-**Wi-Fi** כדי להפעילו.
- 2 הקש על ⋮ ← **Wi-Fi Direct**.
המכשירים שזוהו מופיעים ברשימה.
- 3 בחר מכשיר שאליו תתחבר.
- כדי להתחבר למספר מכשירים, הקש על ⋮ ← **חיבור מרובה**.
כדי לשנות את שם המכשיר, הקש על ⋮ ← **שנה את שם המכשיר**.
- 4 קבל במכשיר השני את הבקשה לאישור Wi-Fi Direct.

שליחה וקבלה של נתונים

באפשרותך לשתף נתונים, כגון אנשי קשר וקבצי מדיה, עם מכשירים אחרים. הפעולות הבאות הן דוגמה למשלוח תמונה למכשיר אחר.

משלוח תמונה

- 1 במסך היישומים, הקש על **גלריה**.
- 2 בחר תמונה.
- 3 הקש על  ← **Wi-Fi Direct** ולאחר מכן בחר מכשיר להעביר אליו את התמונה.
- 4 קבל במכשיר השני את הבקשה לאישור Wi-Fi Direct.

קבלת תמונה

כאשר מכשיר אחר שולח אליך תמונה, קבל את בקשת האישור של Wi-Fi Direct. התמונה שהתקבלה נשמרת בתיקייה **גלריה** ← **Download**.

סיום החיבור של המכשיר

- 1 במסך היישומים, הקש על **הגדרות** ← **Wi-Fi**.
- 2 הקש על **⋮** ← **Wi-Fi Direct**.
המכשיר מציג ברשימה את המכשירים המחוברים.
- 3 הקש על **סיים חיבור** ← **אישור** כדי לנתק את המכשירים.

NFC (דגמים התומכים ב-NFC)

אודות NFC

המכשיר מאפשר לך לקרוא תגים של תקשורת מסוג NFC (Near Field Communication) שמכילים מידע לגבי מוצרים. באפשרותך להשתמש בתכונה זו לביצוע תשלומים ולרכישת כרטיסים לאמצעי תחבורה או לאירועים, לאחר הורדת היישומים הדרושים.

המכשיר מכיל אנטנת NFC מובנית ליד עדשת המצלמה האחורית בגב המכשיר. טפל במכשיר בזהירות כדי למנוע נזק לאנטנת ה-NFC.



שימוש בתכונת NFC

השתמש בתכונת NFC לצורך משלוח תמונות או אנשי קשר למכשירים אחרים ולצורך קריאת פרטי מוצרים מתוך תגי NFC. אם תכניס כרטיס SIM או USIM שמצויד בתכונת תשלום, תוכל להשתמש במכשיר לצורך ביצוע תשלומים בצורה נוחה.

במסך היישומים, הקש על **הגדרות** ← **NFC**, ולאחר מכן הקש על מתג ה-NFC כדי להפעילו. מקם את אנטנת ה-NFC שבגב המכשיר ליד תג NFC. המידע מהתג מופיע.



ודא שמסך המכשיר אינו נעול. אחרת, המכשיר לא יקרא תגי NFC ולא יקבל נתונים.



ביצוע רכישה באמצעות התכונה NFC

על מנת שתוכל להשתמש בתכונה NFC לביצוע תשלומים, עליך להירשם לשירות תשלומים בנייד. כדי להירשם או לקבל מידע נוסף בנוגע לשירות, פנה אל ספק השירות שלך. במסך היישומים, הקש על **הגדרות** ← **NFC**, ולאחר מכן הקש על מתג ה-**NFC** כדי להפעילו. קרב את שטח אנטנת ה-NFC שבגב המכשיר לקורא כרטיסי NFC. כדי להגדיר יישום ברירת מחדל לתשלום, הקש על **הקש ושלם**, ובחר יישום.

• כדי לבצע תשלום באמצעות כרטיס SIM או USIM, הכנס כרטיס SIM או USIM התומך ב-NFC לחריץ 1 של מגש כרטיס ה-SIM. חריץ 2 של מגש כרטיס ה-SIM אינו תומך בתכונה NFC.



• ייתכן שרשימת שירותי התשלום לא תכלול את כל יישומי התשלום הזמינים.

שליחה של נתונים

השתמש בתכונה Android Beam לשליחת נתונים, כגון דפי אינטרנט ואנשי קשר, למכשירים תומכי-NFC.

- 1 במסך היישומים, הקש על **הגדרות** ← **NFC**, ולאחר מכן הקש על מתג ה-**NFC** כדי להפעילו.
- 2 הקש על **Android Beam** והקש על המתג **Android Beam** כדי להפעיל אותו.
- 3 בחר בפריט וגע באנטנת ה-NFC של המכשיר שלך עם אנטנת ה-NFC של המכשיר האחר.
- 4 כאשר ההודעה **גע כדי להעביר**. מופיעה על המסך, הקש על מסך המכשיר כדי לשלוח את הפריט.

Screen Mirroring

אודות Screen mirroring

השתמש בתכונה זו לחיבור המכשיר שלך למסך גדול עם מתאם AllShare Cast או HomeSync, ושתף את התכנים שלך.

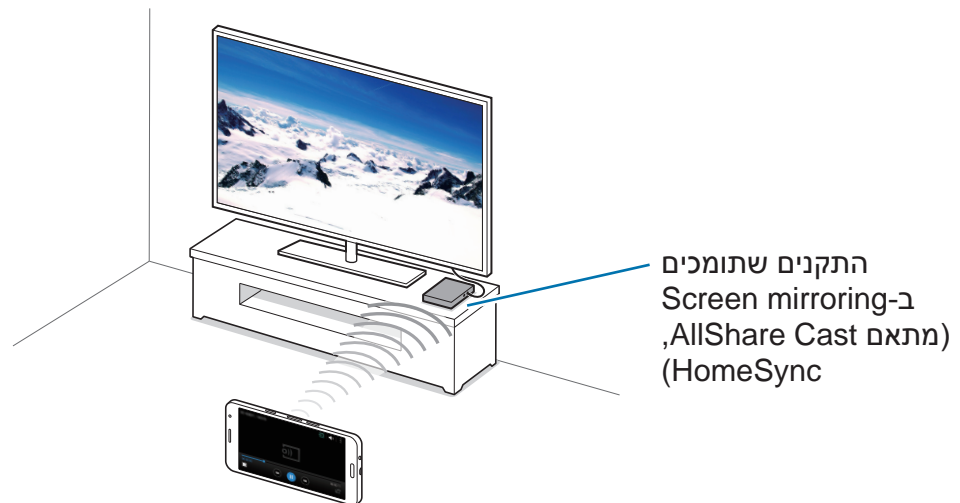

- ייתכן שתכונה זו לא תהיה זמינה, בהתאם לאזור או לספק השירות.
- ייתכן שקבצים מסוימים ייכנסו למאגר במהלך ההפעלה, בהתאם לחיבור הרשת.
- לחיסכון במתח, השבת תכונה זו כשאינה בשימוש.
- אם תציין תדר Wi-Fi, ייתכן שמתאמי AllShare Cast או HomeSync לא יזוהו או לא יתחברו.
- אם אתה מציג סרטונים או משחקים על-גבי צג טלוויזיה, בחר מצב טלוויזיה מתאים להנאה מחוויה מיטבית.



הצגת תוכן במכשיר הטלוויזיה

בטרם תחבר את המכשיר שלך למכשיר טלוויזיה, חבר לטלוויזיה את המכשיר התומך ב-Screen mirroring. כדי לבצע את החיבור, עיין במדריך למשתמש של המכשיר. הפעולות הבאות הן דוגמה להצגת תוכן במכשיר טלוויזיה שמחובר דרך AllShare Cast dongle.

- 1 חבר את מתאם AllShare Cast לטלוויזיה באמצעות כבל HDMI.
- 2 במכשיר הטלוויזיה, בחר מצב חיבור כגון מצב HDMI לצורך חיבור מכשיר חיצוני.
- 3 במסך היישומים, הקש על **הגדרות** ← **Screen Mirroring**.
המכשירים שזוהו מופיעים ברשימה.
- 4 בחר מכשיר שאליו תתחבר.
מסך המכשיר שלך מופיע על מסך הטלוויזיה.
אם אתה מחבר את המכשיר בפעם הראשונה, הקש והחזק את שם ה-dongle ברשימה והזן את קוד ה-PIN המופיע על מסך הטלוויזיה.
- 5 פתח או הפעל קובץ, ולאחר מכן שלוט בתצוגה באמצעות המקשים במכשיר.

הדפסה ניידת

חבר את המכשיר למדפסת באמצעות Wi-Fi או Wi-Fi Direct, והדפס תמונות או מסמכים.

ייתכן שמדפסות מסוימות לא יהיו תואמות למכשיר.



הוספת plug-ins למדפסת

הוסף plug-ins למדפסות שברצונך לחבר אל ההתקן.

במסך 'יישומים', הקש על **הגדרות** ← **הדפסה** ← **הוסף מדפסת**, וחפש יישום Plug-In של מדפסת ב-**חנות Play**. בחר יישום Plug-In של מדפסת והתקן אותו.

התחברות למדפסת

במסך 'יישומים', הקש על **הגדרות** ← **הדפסה**, בחר יישום Plug-in של מדפסת ולאחר מכן הקש על המתג בצד ימין למעלה במסך כדי להפעיל אותו. המכשיר מחפש מדפסות המחוברות לאותה רשת Wi-Fi שאליה מחובר המכשיר. בחר מדפסת לשימוש כמדפסת ברירת מחדל.

כדי להוסיף מדפסות באופן ידני, בחר יישום Plug-in של מדפסת, הקש על **+** ← **הוסף מדפסת** ← **+**, הזן פרטים ולאחר מכן הקש על **אישור**.

כדי לשנות הגדרות הדפסה, בחר יישום Plug-in של מדפסת והקש על **+** ← **הגדרות הדפסה**.

הדפסת תוכן

בעת הצגת תוכן, כגון תמונות או מסמכים, הקש על **+** ← **הדפסה**, ולאחר מכן בחר מדפסת.

מנהל המכשיר והנתונים

שדרוג המכשיר

ניתן לשדרג את המכשיר לגרסת התוכנה האחרונה.

שדרוג דרך הרשת

ניתן לשדרג את המכשיר לגרסת התוכנה האחרונה באופן ישיר באמצעות השירות 'קושחה דרך הרשת' (FOTA).

במסך היישומים, הקש על הגדרות ← אודות הטלפון ← עדכון תוכנה ← עדכן.

שדרוג עם Samsung Kies

הורד את הגרסה האחרונה של התוכנה Samsung Kies מאתר האינטרנט של Samsung. הפעל את התוכנה Samsung Kies וחבר את המכשיר למחשב. התוכנה Samsung Kies מזהה את המכשיר באופן אוטומטי ומציגה עדכונים זמינים, אם קיימים, בתיבת דו-שיח. לחץ על הלחצן Update (עדכן) בתיבת הדו-שיח כדי להתחיל בשדרוג. לקבלת מידע נוסף על אופן השדרוג, עיין בעזרה של Samsung Kies.

- בשעה שהמכשיר מבצע שדרוג, אין לכבות את המחשב או לנתק את כבל ה-USB.
- במהלך שדרוג המכשיר, אין לחבר למחשב התקני מדיה אחרים. חיבור של התקנים נוספים עלול להפריע לתהליך העדכון.



העברת קבצים בין המכשיר למחשב

העבר קבצי שמע, וידאו, תמונות או סוגים אחרים של קבצים מן המכשיר למחשב, או להפך.

אין לנתק את כבל ה-USB מהמכשיר במהלך העברת הקבצים. הדבר עלול לגרום לאובדן נתונים או נזק למכשיר.



• אין לנתק את המכשיר מהמחשב במהלך ניגון קבצים השמורים במכשיר על המחשב המחובר. בסיום ניגון הקובץ, נתק את המכשיר מהמחשב.



• ייתכנו בעיות בחיבור בין המכשירים כאשר הם מחוברים זה לזה דרך רכזת USB. יש לחבר את המכשיר ישירות לכניסת ה-USB של המחשב.

התחברות כמכשיר מדיה

1 חבר את המכשיר למחשב באמצעות כבל USB.

2 פתח את חלונית ההודעות, ולאחר מכן הקש על האפשרות **מחובר כמכשיר מדיה** ← **מכשיר מדיה (MTP)**.

אם המחשב שלך לא תומך בפרוטוקול העברת מדיה (MTP) או שלא מותקן בו מנהל ההתקן המתאים, הקש על האפשרות **מצלמה (PTP)**.

3 העבר קבצים בין המכשיר והמחשב.

התחברות עם Samsung Kies

Samsung Kies הוא יישום מחשב המנהל תוכן מדיה ומידע אישי עם מכשירי Samsung. הורד את הגרסה האחרונה של התוכנה Samsung Kies מאתר האינטרנט של Samsung.

1 חבר את המכשיר למחשב באמצעות כבל USB.

התוכנה Samsung Kies מופעלת במחשב באופן אוטומטי. אם Samsung Kies לא מופעלת, לחץ לחיצה כפולה על הסמל של Samsung Kies במחשב.

2 העבר קבצים בין המכשיר והמחשב.

לקבלת מידע נוסף, עיין בעזרה של Samsung Kies.

גיבוי ושחזור נתונים

הקפד שהמידע האישי שלך, נתוני היישומים וההגדרות יישארו בטוחים במכשיר. באפשרותך לגבות את המידע הרגיש שלך בחשבון גיבוי ולהיכנס אליו במועד מאוחר יותר.

שימוש בחשבון Google

1 הקש על **הגדרות** במסך היישומים.

2 הקש על **גיבוי ואיפוס**, וסמן את התיבה **גבה את הנתונים שלי**.

3 הקש על **חשבון גיבוי** ובחר את החשבון כחשבון הגיבוי.

לשחזור הנתונים, עליך להתחבר לחשבון Google שלך דרך אשף ההתקנה. ניתן להפעיל ולפתוח את אשף ההתקנה באמצעות ביצוע איפוס לנתוני היצרן במכשיר. אם לא תתחבר לחשבון ה-Google שלך דרך אשף ההתקנה, לא תוכל לשחזר את נתוני הגיבוי.



ביצוע איפוס נתונים

מחק את כל ההגדרות והנתונים שבמכשיר. לפני ביצוע איפוס לנתוני היצרן, הקפד ליצור עותקי גיבוי של כל הנתונים החשובים המאוחסנים במכשיר. ראה **גיבוי ושחזור נתונים** למידע נוסף.

במסך היישומים, הקש על **הגדרות** ← **גיבוי ואיפוס** ← **איפוס לנתוני יצרן** ← **איפוס המכשיר** ← **מחק הכל**. המכשיר מאותחל אוטומטית.

הגדרות

אודות הגדרות

השתמש ביישום זה כדי לקבוע את תצורת המכשיר, להגדיר אפשרויות יישומים ולהוסיף חשבונות. הקש על **הגדרות** במסך היישומים.

התכונות הנתמכות עשויות להיות שונות, או להופיע בשם אחר, בהתאם לדגם המכשיר - אם הוא בעל SIM יחיד או כפול.



חיבורים

Wi-Fi

הפעל את התכונה Wi-Fi כדי להתחבר לרשת Wi-Fi ולגשת לאינטרנט או למכשירי רשת אחרים. במסך ההגדרות, הקש על **Wi-Fi**, ולאחר מכן הקש על המתג **Wi-Fi** כדי להפעילו. כדי להשתמש באפשרויות, הקש על ⋮.

- **סרוק:** חפש רשתות זמינות.
- **Wi-Fi Direct:** הפעל את Wi-Fi Direct, וחבר מכשירים ישירות דרך Wi-Fi לצורך שיתוף קבצים.
- **מתקדם:** התאם אישית את הגדרות Wi-Fi.
- **לחצן WPS:** התחבר לרשת Wi-Fi מאובטחת באמצעות לחצן WPS.
- **רשומת WPS PIN:** התחבר לרשת Wi-Fi מאובטחת באמצעות לחצן WPS PIN.

הגדרת מדיניות שינה של Wi-Fi

הקש על ⋮ ← **מתקדם** ← **השאר את ה-Wi-Fi פועל במצב שינה**.

כאשר המסך כבוי, המכשיר מכבה באופן אוטומטי את חיבורי Wi-Fi. במצב זה, המכשיר ניגש באופן אוטומטי לרשתות הסלולריות, אם הוא מוגדר להשתמש בהן. הגישה לרשתות אלה עשויה להיות כרוכה בתשלום. כדי למנוע חיובים נוספים, הגדר אפשרות זו **כתמיד**.



Bluetooth

הפעל את התכונה Bluetooth כדי להחליף מידע במרחקים קצרים. במסך ההגדרות, הקש על **Bluetooth**, ולאחר מכן הקש על המתג **Bluetooth** כדי להפעילו. כדי להשתמש באפשרויות נוספות, הקש על **⋮**.

- **משך זמן לגילוי:** הגדר את משך הזמן שבו המכשיר גלוי.
- **קבצים שהתקבלו:** הצג קבצים שהתקבלו דרך Bluetooth.

הגדרות נתב אלחוטי נייד

השתמש במכשיר כנתב אלחוטי נייד כדי לשתף את חיבור הרשת הסלולרית של המכשיר עם מכשירים אחרים. ראה **הגדרות נתב אלחוטי נייד** למידע נוסף. במסך ההגדרות, הקש על **הגדרות נתב אלחוטי נייד**.

- **נתב אלחוטי נייד:** השתמש בנתב אלחוטי נייד כדי לשתף את חיבור הרשת הסלולרית של המכשיר עם מחשבים או מכשירים אחרים באמצעות רשת ה-Wi-Fi. תוכל להשתמש בתכונה זו כאשר חיבור הרשת אינו זמין.
- **הגדר תצורת נתב אלחוטי נייד:** קבע את התצורה של הגדרות הרשת עבור נתב אלחוטי נייד.
- **שימוש כמודם סלולארי USB:** השתמש בחיבור לאינטרנט באמצעות USB כדי לשתף את חיבור הנתונים הסלולרי של המכשיר עם מחשב באמצעות USB. כאשר המכשיר מחובר למחשב, הוא משמש כמודם אלחוטי עבור המחשב.
- **חיבור באמצעות מכשיר נייד מסוג Bluetooth:** השתמש בחיבור לאינטרנט באמצעות Bluetooth כדי לשתף את חיבור הנתונים הסלולרי של המכשיר עם מחשבים או מכשירים אחרים באמצעות Bluetooth.

מצב טיסה

תכונה זו משביתה את כל הפונקציות האלחוטיות במכשיר. תוכל להשתמש רק בשירותים שאינם שירותי רשת. במסך 'הגדרות', סמן את האפשרות **מצב טיסה**.

שימוש בנתונים

- עקוב אחר כמות השימוש בנתונים, והתאם אישית את הגדרות המגבלה. במסך ההגדרות, הקש על **שימוש בנתונים**.
- **נתונים בנייד:** הגדר את המכשיר לשימוש בחיבורי נתונים בכל רשת סלולרית.
 - **הגדר מגבלה על נתוני טלפון נייד:** הגדר מגבלה על השימוש בנתונים סלולריים.

- **מחזור שימוש בנתונים:** הזן תאריך איפוס חודשי למעקב אחר השימוש בנתונים.
- כדי להשתמש באפשרויות נוספות, הקש על .
- **נדידת נתונים:** הגדר את המכשיר לשימוש בחיבורי נתונים בזמן נדידה.
- **הגבלת נתוני רקע:** הגדר את המכשיר להשבית סנכרון ברקע בזמן השימוש ברשת סלולרית.
- **סינכרון נתונים אוטומטי:** הפעל או השבת סנכרון אוטומטי של יישומים, כגון לוח שנה ודוא"ל. באפשרותך לבחור איזה מידע לסנכרן עבור כל אחד מהחשבונות תחת **הגדרות** ← **איש**.
- **הצגת שימוש ב-Wi-Fi:** הגדר את המכשיר כדי להציג את השימוש בנתונים דרך Wi-Fi.
- **נתב אלחוטי נייד:** בחר נתב אלחוטי נייד כדי למנוע מיישומים שפועלים ברקע להשתמש בהן.

מנהל כרטיסי SIM (דגמי SIM כפול)

- הפעל את כרטיס SIM או USIM והתאם אישית את הגדרות כרטיס SIM.
- במסך ההגדרות, הקש על **מנהל כרטיסי SIM**.
- **שיחה קולית:** בחר בכרטיס SIM או USIM עבור שיחות קוליות.
 - **שיחת וידאו:** בחר בכרטיס SIM או USIM עבור שיחות וידאו.
 - **רשת שירותי נתונים:** בחר בכרטיס SIM או USIM עבור שירותי נתונים.
 - **כפול מופעל תמיד SIM:** הגדר את המכשיר כך שיאפשר שיחות נכנסות מכרטיס SIM או USIM השני במהלך שיחה.
- כאשר תכונה זו מופעלת, אתה עלול לגרום לחיובים נוספים עבור העברת שיחה, בהתאם לאזור או לספק השירות. 

מיקום

- שנה הגדרות עבור הרשאות פרטי מיקום.
- במסך ההגדרות, הקש על **מיקום**, ולאחר מכן הקש על המתג **מיקום** כדי להפעילו.
- **מצב GPS:** בחר שיטה לאיסוף נתוני המיקום שלך.
 - **בקשות מיקום אחרונות:** הצג את היישומים המבקשים את פרטי המיקום הנוכחי שלך ואת מידת השימוש שלהם בסוללה.
 - **שירותי מיקום:** הצג את שירותי המיקום שבהם המכשיר שלך משתמש.

NFC (דגמים התומכים ב-NFC)

- הפעל את התכונה NFC כדי לקרוא או לכתוב תגי NFC שמכילים מידע.
- במסך ההגדרות, הקש על **NFC**, ולאחר מכן הקש על המתג **NFC** כדי להפעילו.
- **Android Beam**: הפעל את התכונה Android Beam כדי לשלוח נתונים, כגון דפי אינטרנט ואנשי קשר, למכשירים התומכים ב-NFC.
- **הקש ושלם**: הגדר את יישום ברירת המחדל לתשלומים עבור תשלומים בנייד.
- ייתכן שרשימת שירותי התשלום לא תכלול את כל יישומי התשלום הזמינים.



Screen Mirroring

- הפעל את תכונת שיקוף המסך ושתף את התצוגה שלך עם אחרים.
- במסך ההגדרות, הקש על **Screen Mirroring**.

הדפסה

- קבע תצורה של הגדרות עבור יישומי Plug-In המותקנים במכשיר. באפשרותך לחפש מדפסות זמינות או להוסיף מדפסת באופן ידני כדי להדפיס קבצים.
- במסך ההגדרות, הקש על **הדפסה**.

רשתות נוספות

- התאם אישית הגדרות לשליטה ברשתות.
- במסך ההגדרות, הקש על **רשתות נוספות**.

יישום ברירת המחדל להעברת הודעות

- בחר את היישום שישמש כברירת מחדל לשליחת הודעות.

הגדרות VPN

- הגדר רשתות פרטיות וירטואליות (VPN) והתחבר אליהן.

רשתות תקשורת סלולרית

- **נתונים בנייד:** הגדר את המכשיר לשימוש בחיבורי נתונים בכל רשת סלולרית.
- **נדידת נתונים:** הגדר את המכשיר לשימוש בחיבורי נתונים בזמן נדידה.
- **שמות נקודות גישה:** הגדר שמות של נקודות גישה (APN).
- **מצב רשת 1 SIM / מצב רשת 2 SIM** (דגמי SIM כפול): בחר סוג רשת.
- **מצב רשת** (דגמי SIM יחיד): בחר סוג רשת.
- **מפעילי רשת:** חפש רשתות זמינות ורשום רשת באופן ידני.

מכשיר

צליל

- שנה את ההגדרות עבור צלילים שונים במכשיר.
- במסך ההגדרות, הקש על **צליל**.
- **עוצמת קול:** כוונן את רמת העוצמה עבור רינגטונים של שיחות, מוסיקה וסרטוני וידאו, צלילי מערכת והתראות.
- **צלצולים** (דגמי SIM כפול):
 - **צלצולים:** הוסף או בחר רינגטון עבור שיחות נכנסות.
 - **הודעות:** בחר רינגטון עבור אירועים, כגון הודעות נכנסות ושיחות שלא נענו.
- **צלצולים** (דגמי SIM יחיד): הוסף או בחר רינגטון עבור שיחות נכנסות.
- **התראות** (דגמי SIM יחיד): בחר רינגטון עבור אירועים, כגון הודעות נכנסות ושיחות שלא נענו.
- **רטט בצלצול:** הגדר את המכשיר להפעיל רטט ולהשמיע רינגטון עבור שיחות נכנסות.
- **צליל מקשי החיוג:** הגדר את המכשיר להשמיע צליל בעת הקשה על הלחצנים בלוח המקשים.
- **צלילי מגע:** הגדר את המכשיר להשמיע צליל בעת בחירת יישום או אפשרות במסך המגע.
- **צליל נעילת מסך:** הגדר את המכשיר להשמיע צליל בעת נעילה או ביטול נעילה של מסך המגע.
- **משוב ברטט:** הגדר את המכשיר להפעיל רטט בעת הקשה על מקשים.
- **עוצמת רטט:** כוונן את העוצמה של התראת רטט.

תצוגה

שנה את הגדרות התצוגה.

במסך ההגדרות, הקש על **תצוגה**.

• **טפט:**

- **מסך הבית:** בחר תמונת רקע עבור המסך הראשי.
- **מסך נעילה:** בחר תמונת רקע עבור המסך הנעול.
- **מסכי הבית והנעילה:** בחר תמונת רקע עבור המסך הראשי והמסך הנעול.
- **לוח התראות:** התאם אישית את הפריטים שמופיעים בלוח ההתראות.
- **בהירות:** הגדר את בהירות התצוגה.
- **סיבוב מסך אוטומטי:** הגדר שהתוכן יסתובב באופן אוטומטי בעת סיבוב המכשיר.
- **כיבוי מסך אוטומטי:** הגדר את משך הזמן שהמכשיר ממתין לפני כיבוי התאורה האחורית של התצוגה.
- **שומר מסך:** הגדר את המכשיר להפעלת שומר מסך בעת חיבור המכשיר למטען או לתחנת עגינה שולחנית.
- **מצב תצוגה:**
 - **התאמת תצוגה:** השתמש במצב זה כדי למיטב התצוגה בהתאם להגדרות התצוגה.
 - **קולנוע:** השתמש במצב זה לסביבה מעומעמת, כגון חדר חשוך.
 - **תמונה מקצועית:** השתמש במצב זה כדי שצבעי התצוגה ייראו כמו צבעים אמיתיים.
 - **בסיסי:** השתמש במצב זה בסביבות רגילות.
- **סגנון גופן:** שנה את סוג הגופן עבור טקסט התצוגה.
- **גודל גופן:** שנה את גודל הגופן.
- **משך תאורת מקשי מגע:** הגדר את משך זמן התאורה של לחצן היישומים האחרונים ושל לחצן החזרה.
- **כוונון אוט' של גוון המסך:** הגדר את המכשיר לחיסכון בצריכת חשמל על-ידי כווןון בהירות התצוגה.

מסך נעילה

שנה את ההגדרות עבור מסך הנעילה.

במסך ההגדרות, הקש על **מסך נעילה**.

• **נעילת מסך:** שנה את השיטה של נעילת המסך. האפשרויות הבאות עשויות להשתנות, בהתאם לתכונת נעילת המסך שנבחרה.

• **שעון כפול:** הגדר את המכשיר להצגת השעון משני אזורי זמן.

• **הצג תאריך:** הגדר את המכשיר להצגת התאריך עם השעון.

• **קיצור דרך למצלמה:** הגדר את המכשיר להציג את השעון במסך הנעול.

ייתכן שתכונה זו לא תהיה זמינה, בהתאם לאזור או לספק השירות.



• **פרטי בעלים:** הזן את הפרטים המוצגים בשעון.

• **אפקט ביטול נעילה:** בחר אפקט שאותו תראה בעת ביטול נעילת המסך.

• **טקסט עזרה:** הגדר את המכשיר להציג את טקסט העזרה במסך הנעול.

ערכות נושא

שנה את הנושא עבור המסך הראשי, מסך היישומים והמסכים הנעולים.

במסך ההגדרות, הקש על **ערכות נושא**.

שיחה

התאם אישית את ההגדרות עבור תכונות ההתקשרות.

במסך ההגדרות, הקש על **שיחה**.

• **הגדר הודעות דחיית שיחה:** הוסף או ערוך את ההודעה שנשלחה כאשר תדחה שיחה.

• **מענה/סיום שיחות:**

- **לחיצה על לחצן הבית:** הגדר את המכשיר להשיב לשיחה עם לחיצה על לחצן הבית.

- **לחיצה על לחצן ההפעלה:** הגדר את המכשיר לסיים שיחה בעת לחיצה על מקש הכיבוי.

• **הגדרות נוספות:**

- **שיחה מזוהה:** הצג את מספר הטלפון שלך לצד השני בשיחות יוצאות.
- **הפניית שיחות:** הפנה שיחות נכנסות למספר אחר.
- **קידומת אזור אוטומטית:** הגדר את המכשיר כך שיזין באופן אוטומטי קידומת (אזור חיוג או קידומת ארץ) לפני מספר טלפון.
- **הגבלת שיחה:** חסום שיחות נכנסות או יוצאות.
- **שיחה ממתינה:** אפשר התראות על שיחות נכנסות כאשר מתבצעת שיחה.
- **מספרי חיוג קבוע:** הפעל או בטל הפעלה של מצב FDN כדי להגביל שיחות למספרים ברשימת ה-FDN. הזן את ה-PIN2 שסופק עם כרטיס ה-SIM או ה-USIM.

• **צלצולים וצילילי מקשים:**

- **צלצולים:** הוסף או בחר רינגטון עבור שיחות נכנסות.
- **רטט בצלצול:** הגדר את המכשיר להפעיל רטט ולהשמיע רינגטון עבור שיחות נכנסות.
- **צליל מקשי החיוג:** הגדר את המכשיר כך שישמיע צליל בעת הקשה על מקש בלוח המקשים.
- **הפחתת רעשים:** הגדר את המכשיר להסרת צליל רקע כך שהצד השני יוכל לשמוע אותך בצורה ברורה יותר.
- **הסתר את הוידאו שלי:** בחר תמונה שתוצג לצד השני.
- **דואר קולי (דגמי SIM כפול):**
 - **שירות דואר קולי:** בחר את ספק השירות עבור הדואר הקולי.
 - **הגדרות תא קולי:** הזן את המספר לקבלת גישה לשירותי דואר קולי. השג מספר זה מספק השירות.
 - **שירות דואר קולי (דגמי SIM יחיד):** בחר את ספק השירות עבור הדואר הקולי.
 - **הגדרות תא קולי (דגמי SIM יחיד):** הזן את המספר לקבלת גישה לשירותי דואר קולי. השג מספר זה מספק השירות.

מנהל היישומים

הצג ונהל את היישומים במכשיר.
במסך ההגדרות, הקש על **מנהל היישומים**.

איש

הוסף חשבון

הוסף חשבונות דוא"ל או SNS.
במסך ההגדרות, הקש על **הוסף חשבון**.

גיבוי ואיפוס

שנה את ההגדרות לניהול הגדרות ונתונים.
במסך ההגדרות, הקש על **גיבוי ואיפוס**.

- **גבה את הנתונים שלי:** הגדר את המכשיר לגיבוי הגדרות ונתוני יישומים בשרת Google.
- **חשבון גיבוי:** הגדר או ערוך חשבון גיבוי של Google.
- **שחזור אוטומטי:** הגדר את המכשיר לשחזור הגדרות ונתונים של יישומים כאשר יישומים מותקנים מחדש במכשיר.
- **איפוס לנתוני יצרן:** אפס הגדרות לערכי ברירת מחדל של היצרן ומחק את כל הנתונים.

מצב קל

הגדר את המכשיר לשימוש במצב קל.
במסך ההגדרות, הקש על **מצב קל**, ולאחר מכן הקש על המתג **מצב קל** כדי להפעילו.

נגישות

שירותי נגישות הם תכונות מיוחדות לאנשים בעלי מוגבלויות פיזיות. קבל גישה והפעל את ההגדרות הבאות לשיפור הנגישות למכשיר.

- **גישה ישירה:** הגדר את המכשיר לפתיחת תפריטי נגישות נבחרים כשאתה לוחץ על לחצן הבית שלוש פעמים במהירות.
- **מענה/סיום שיחות:**
- **לחיצה על לחצן הבית:** הגדר את המכשיר להשיב לשיחה עם לחיצה על לחצן הבית.
- **לחיצה על לחצן ההפעלה:** הגדר את המכשיר לסיים שיחה עם לחיצה על לחצן ההפעלה.

- **נגיעה קלה:** הגדר את המכשיר לשלוט בשיחות נכנסות או בהתראות על-ידי הקשה על הלחצן במקום גרירתו.
- **שירותים:** הצג את שירותי הנגישות המותקנים במכשיר.
- **TalkBack:** הפעל את Talkback, שמספק משוב קולי. כדי להציג מידע עזרה וללמוד איך להשתמש בתכונה זו, הקש על **הגדרות** ← **הפעל את מערך השיעור "חקור באמצעות מגע"**.
- **אמור סיסמאות:** הגדר את המכשיר להקראת סיסמאות כאשר אתה מזין סיסמה בזמן ש-TalkBack מופעל.
- **גודל גופן:** שנה את גודל הגופן.
- **צבעי נגטיב:** הפוך את צבעי התצוגה לשיפור הנראות.
- **כוונן צבע:** כוונן את ערכת הצבעים עבור המסך כאשר המכשיר קובע שאתה עיוור צבעים או מתקשה לקרוא את התוכן.
- **מחוות הגדלה:** הגדר את המכשיר להגדיל ולהקטין את התצוגה באמצעות מחוות של האצבעות.
- **קיצור דרך לנגישות:** הגדר את המכשיר להפעלת Talkback בעת החזקת לחצן ההפעלה לחוץ ולאחר מכן לחץ לחיצה ארוכה על המסך באמצעות שתי אצבעות.
- **אפשרויות טקסט לדיבור:** שנה את ההגדרות עבור תכונות הטקסט לדיבור שבהן נעשה שימוש כאשר TalkBack מופעל, למשל שפות, מהירות ועוד.
- **התראת מבזק:** הגדר את המבזק להבהב כאשר יש שיחות נכנסות, הודעות חדשות או התראות.
- **כיבוי כל הצלילים במכשיר:** השתק את כל צלילי המכשיר.
- **כתוביות Google (CC):** הגדר את המכשיר להציג כתוביות לכבדי שמיעה בתוכן שנתמך על-ידי Google, ולשנות את ההגדרות של הכתוביות לכבדי שמיעה.
- **שמע מונו:** הפעל צליל מונות בעת האזנה לרדיו עם אוזנייה אחת.
- **איזון צליל:** הגדר את המכשיר לכוונן איזון הצליל בעת שימוש באוזניות.
- **השהיית הקשה והחזקה:** הגדר את זמן הזיהוי להקשה על המסך ולהחזקת המסך.
- **בקרת אינטראקציה:** הפעל את מצב בקרת אינטראקציה להגבלת התגובה של המכשיר לתוכני קלט ביישום.

מערכת

שפה ומקלדת

שנה את ההגדרות עבור קלט טקסט. ייתכן שחלק מהאפשרויות לא יהיו זמינות, בהתאם לשפה שנבחרה.

במסך ההגדרות, הקש על **שפה ומקלדת**.

שפה

בחר שפת תצוגה לכל התפריטים והיישומים.

ברירת מחדל

בחר סוג מקלדת שיוגדר כברירת מחדל לקלט טקסט.

מקלדת של Samsung

כדי לשנות את הגדרות המקלדת של Samsung, הקש על .

האפשרויות הזמינות עשויות להשתנות בהתאם לאזור או לספק השירות.



- **עברית / English(US):** בחר פריסת ברירת מחדל של המקלדת.
- **בחר שפות קלט:** בחר שפות עבור קלט טקסט.
- **השלמת מילים:** הפעל מצב השלמת מילים כדי להשלים מילים בהתבסס על הקלט שהזנת ולהציג הצעות למילים. תוכל גם להתאים אישית את הגדרות השלמת המילים.
- **החלפה אוטומטית:** הגדר את המכשיר לתקן מילים בעלות איות שגוי או מילים שלא הושלמו על-ידי הקשה על מקש הרווח או סימן ניקוד.
- **הפיכה אוטומטית לאותיות גדולות:** הגדר את המכשיר להפוך באופן אוטומטי את התו הראשון במילה לאות רישית אחרי סימן ניקוד סופי, כגון נקודה, סימן שאלה או סימן קריאה.
- **ריווח אוטומטי:** הגדר את המכשיר להוסיף באופן אוטומטי רווח בין מילים.
- **פיסוק אוטומטי:** הגדר את המכשיר להוסיף נקודה כאשר תקיש פעמיים על מקש הרווח.
- **החלקת מקלדת:**
 - **ללא:** הגדר את המכשיר לבטל הפעלה של תכונת החלקת המקלדת.
 - **הקלדה רציפה:** הגדר את המכשיר להזין טקסט על-ידי החלקת המקלדת.

- **צלילים:** הגדר את המכשיר להשמיע צליל בעת נגיעה במקש.
- **רטט:** הגדר את המכשיר להפעיל רטט בעת נגיעה במקש.
- **תצוגה מקדימה של תו:** הגדר את המכשיר להציג תמונה גדולה של כל תו שהוקש.
- **איפוס הגדרות:** אפס את הגדרות המקלדת של Samsung.

הקלדה קולית של Google

- כדי לשנות את הגדרות הקלט הקולי, הקש על .
- **בחר שפות קלט:** בחר שפות עבור קלט טקסט.
- **חסום מילים פוגעניות:** הגדר את המכשיר להימנע מזיהוי מילים פוגעניות בעת שימוש בקלט קולי.
- **זיהוי דיבור לא מקוון:** הורד והתקן נתוני שפות לשימוש בקלט קולי לא מקוון.

חיפוש קולי

- **שפה:** בחר שפה לזיהוי הקולי.
- **פלט דיבור:** הגדר את המכשיר לספק משוב קולי שיציג התראה על הפעולה הנוכחית.
- **זיהוי של "Ok Google":** הגדר את המכשיר להפעלת זיהוי קולי כאשר אתה אומר את פקודת ההשכמה בעת השימוש ביישום החיפוש.

ייתכן שתכונה זו לא תהיה זמינה, בהתאם לאזור או לספק השירות.



- **זיהוי דיבור לא מקוון:** הורד והתקן נתוני שפות לשימוש בקלט קולי לא מקוון.
- **חסום מילים פוגעניות:** הסתר מילים פוגעניות מתוצאות חיפוש קולי.
- **אוזניית Bluetooth:** הגדר את המכשיר לאפשר קלט קולי של מילות מפתח לחיפוש באמצעות המיקרופון של אוזניית ה-Bluetooth כשאוזניית Bluetooth מחוברת.

אפשרויות טקסט לדיבור

- **מנגנון TTS מועדף:** בחר מנוע סינתזת דיבור. כדי לשנות את ההגדרות עבור מנועי סינתזת דיבור, הקש על ⚙️.
- **קצב דיבור:** בחר מהירות עבור תכונת הטקסט לדיבור.
- **האזן לדוגמה:** האזן לטקסט מדובר לדוגמה.
- **מצב שפת ברירת המחדל:** הצג את סטטוס שפת ברירת המחדל עבור התכונה 'טקסט לדיבור'.

מהירות מצביע

כוון את מהירות המצביע עבור העכבר או משטח העקיבה שמחובר למכשיר.

תאריך ושעה

קבל גישה להגדרות הבאות ושנה אותן, כדי לקבוע כיצד התאריך והשעה מוצגים במכשיר. במסך ההגדרות, הקש על **תאריך ושעה**.



כאשר הסוללה מתרוקנת לחלוטין או בעת הוצאתה מהמכשיר, התאריך והשעה מתאפסים.

- **תאריך ושעה אוטומטיים:** עדכן באופן אוטומטי את התאריך והשעה בעת מעבר בין אזורי זמן שונים.
- **אזור זמן אוטומטי:** הגדר את המכשיר לקבל פרטי אזור זמן מהרשת בעת מעבר בין אזורי זמן שונים.
- **הגדר תאריך:** הגדר את התאריך הנוכחי באופן ידני.
- **הגדר שעה:** הגדר את השעה הנוכחית באופן ידני.
- **בחר אזור זמן:** הגדר את אזור הזמן של דף הבית.
- **תצוגת 24 שעות:** הצג שעה בתבנית 24 שעות.
- **בחר תבנית תאריך:** בחר תבנית תאריך.

אביזרים

שנה את הגדרות האביזר.

במסך ההגדרות, הקש על **אביזרים**.

- **ביטול נעילה אוטומטי:** הגדר את המכשיר לביטול נעילה באופן אוטומטי בעת פתיחת הכיסוי.

מצב 'חיסכון מרבי בחשמל'

הארך את זמן ההמתנה וצמצם צריכת סוללה על-ידי הצגת פריסה פשוטה יותר והחלת גישה מוגבלת ליישום מסוים. ראה **תכונת חיסכון בחשמל** למידע נוסף.

במסך 'הגדרות', הקש על **מצב 'חיסכון מרבי בחשמל'**, ולאחר מכן הקש על המתג **מצב 'חיסכון מרבי בחשמל'** כדי להפעיל אותו.

זמן ההמתנה המרבי המשוער מראה את הזמן הנותר עד להתרוקנות הסוללה כאשר לא נעשה שימוש במכשיר. זמן ההמתנה עשוי להשתנות בהתאם להגדרות המכשיר ותנאי ההפעלה.



סוללה

הצג את כמות מתח הסוללה הנצרכת על-ידי המכשיר.

במסך ההגדרות, הקש על **סוללה**.

• **הצג את אחוז הסוללה:** הגדר את המכשיר להצגת חיי הסוללה שנותרו.

אחסון

הצג מידע על הזיכרון במכשיר ובכרטיס הזיכרון, או אתחל כרטיס זיכרון.

במסך ההגדרות, הקש על **אחסון**.

אתחול כרטיס זיכרון מוחק לצמיתות את כל הנתונים מהכרטיס.



הקיבולת הזמינה בפועל של הזיכרון הפנוי קטנה מהקיבולת המוצגת משום שמערכת ההפעלה ויישומי ברירת המחדל צורכים חלק מהזיכרון. הקיבולת הזמינה עשויה להשתנות בעת שדרוג המכשיר.





מיקום ואבטחה

שנה את ההגדרות לאבטחת המכשיר וכרטיס ה-SIM או ה-USIM.

במסך ההגדרות, הקש על **מיקום ואבטחה**.

- **מנהלי מכשירים:** הצג את מנהלי המכשיר המותקנים במכשיר. תוכל לאפשר למנהלי המכשיר להחיל כללי מדיניות חדשים על המכשיר.
- **יישומים לא מוכרים:** הגדר את המכשיר לאפשר התקנת יישומים ממקורות לא ידועים.

- **אמת יישומים:** הגדר את המכשיר כך שיבדוק אם היישומים מכילים תוכן מזיק לפני התקנתם.
- **הצפן את המכשיר:** הגדר סיסמה להצפנת נתונים שנשמרו במכשיר. עליך להזין את הסיסמה בכל פעם שתפעיל את המכשיר.
- טען את הסוללה לפני הפעלת הגדרה זו, מאחר שהצפנת הנתונים עשויה להימשך יותר משעה. 
- **הצפן כרטיס SD חיצוני:** הגדר את המכשיר להצפין קבצים בכרטיס זיכרון.
- אם תאפס את המכשיר להגדרות ברירת המחדל של היצרן כאשר הגדרה זו מופעלת, המכשיר לא יוכל לקרוא את הקבצים המוצפנים. השבת הגדרה זו לפני איפוס המכשיר. 
- **שליטה מרחוק:** הגדר את המכשיר לאפשר שליטה מרחוק במכשיר שאבד או נגנב דרך האינטרנט. כדי להשתמש בתכונה זו, עליך להיכנס לחשבון Samsung שלך.
- **התראת שינוי כרטיס SIM:** הפעל או בטל הפעלה של התכונה 'חפש את הנייד שלי', שתסייע לך לאתר את המכשיר אם הוא אבד או נגנב.
- **עבור לאתר האינטרנט:** קבל גישה לאתר האינטרנט Find my mobile (findmymobile.samsung.com). באתר Find my mobile תוכל לעקוב אחר מכשיר שאבד או נגנב ולשלט בו.
- **הגדר נעילה של כרטיס SIM:**
- **נעל כרטיס SIM:** הפעל או בטל הפעלה של תכונת נעילת ה-PIN כדי לחייב הזנת מספר PIN לפני השימוש במכשיר.
- **שנה PIN של SIM:** שנה את מספר ה-PIN המשמש לקבלת גישה לנתוני SIM.
- **הפוך סיסמאות לגלויות:** הגדר את המכשיר להציג סיסמאות בזמן הזנתן.
- **עדכוני מדיניות אבטחה:** הגדר את המכשיר לבדוק ולהוריד עדכוני אבטחה.
- **שלח דוחות אבטחה:** הגדר את המכשיר לשלוח את דוחות האבטחה המעודכנים ל-Samsung באופן אוטומטי.
- **סוג אחסון:** הגדר סוג אחסון עבור קבצי אישורים.
- **הרשאות מהימנות:** השתמש בהרשאות ובאישורים כדי להבטיח שימוש בטוח ביישומים השונים.
- **התקן מאחסון המכשיר:** מכשיר הרשאות מוצפנות מאוחסנות באחסון ה-USB.
- **נקה אישורים:** מחק את תוכן האישורים מהמכשיר ואפס את הסיסמה.

אודות הטלפון

גש לפרטי המכשיר, ערוך את שם המכשיר, או עדכן את תוכנת המכשיר.
במסך ההגדרות, הקש על **אודות הטלפון**.

פתרון בעיות

לפני הפנייה למרכז שירות של Samsung, נסה את הפתרונות שלהלן. ייתכן שמצבים מסוימים לא יהיו רלוונטיים למכשיר שברשותך.

כאשר אתה מפעיל את המכשיר או בשעה שאתה משתמש בו, הוא מבקש ממך להזין את אחד מהקודים הבאים:

- סיסמה: כאשר התכונה של נעילת המכשיר מופעלת, עליך להזין את הסיסמה שהגדרת עבור המכשיר.
- PIN: בשימוש הראשון במכשיר או כאשר הדרישה לשימוש בקוד PIN מופעלת, עליך להזין את קוד ה-PIN שקיבלת עם כרטיס ה-SIM או ה-USIM שלך. באפשרותך להשבית תכונה זו על-ידי שימוש בתפריט של נעילת כרטיס ה-SIM.
- PUK: כרטיס ה-SIM או ה-USIM שלך חסום, בדרך כלל כתוצאה מהזנת קוד PIN שגוי מספר פעמים. עליך להזין את קוד ה-PUK שקיבלת מספק השירות שלך.
- PIN2: כאשר אתה ניגש לתפריט שמחייב קוד PIN2, עליך להזין את קוד ה-PIN2 שקיבלת עם כרטיס ה-SIM או ה-USIM שלך. למידע נוסף, פנה לספק השירות שלך.

המכשיר מציג הודעות שגיאה ביחס לרשת או לשירות

- כאשר אתה נמצא באזורים עם אותות חלשים או קליטה באיכות ירודה, ייתכן שהקליטה תאבד. עבור לאזור אחר ונסה שוב. בשעה שאתה עובר מאזור לאזור, ייתכן שהודעות שגיאה יופיעו שוב ושוב.
- אין באפשרותך לגשת לאפשרויות מסוימות ללא מנוי. למידע נוסף, פנה לספק השירות שלך.

לא ניתן להפעיל את המכשיר

- כאשר הסוללה פרוקה לחלוטין, לא ניתן להפעיל את המכשיר. טען את הסוללה במלואה לפני הפעלת המכשיר.
- ייתכן שהסוללה לא הוכנסה כהלכה. הכנס את הסוללה מחדש.
- נגב את המגעים המוזהבים והכנס את הסוללה מחדש.

מסך המגע מגיב באטיות או באופן שגוי

- אם אתה מצמיד למסך המגע מגן מסך או אביזרים אופציונליים, ייתכן שמסך המגע לא יפעל כהלכה.
- אם אתה עוטה כפפות, אם ידיך אינן נקיות בשעה שאתה נוגע במסך המגע, או אם אתה מקיש על המסך בעזרת עצמים חדים או עם קצה האצבע, מסך המגע עלול להתקלקל.
- מסך המגע עלול להתקלקל בתנאי לחות גבוהה, או בעת חשיפה למים.
- הפעל מחדש את המכשיר לניקוי שגיאות תוכנה זמניות.
- ודא שתוכנת המכשיר משודרגת לגרסה האחרונה.
- אם מסך המגע נשרט או נפגם, גש למרכז שירות של Samsung.

המכשיר קופא או נתקל בשגיאות קריטיות

- אם המכשיר קופא או נתקע, ייתכן שתצטרך לסגור יישומים או לכבות את המכשיר ולהפעיל אותו מחדש. אם המכשיר שלך קפוא או שאינו מגיב, לחץ על לחצן כפתור הפעלה/כיבוי ועל כפתור עוצמת הקול בו זמנית והחזק אותם במשך יותר מ-7 שניות כדי לבצע הפעלה מחדש.
- אם שיטה זו לא פותרת את הבעיה, בצע איפוס לנתוני היצרן. במסך היישומים, הקש על **הגדרות** ← **גיבוי ואיפוס** ← **איפוס לנתוני יצרן** ← **איפוס המכשיר** ← **מחק הכל**. לפני ביצוע איפוס להגדרות היצרן, זכור להכין עותקי גיבוי של כל הנתונים החשובים השמורים במכשיר.
- אם הבעיה עדיין לא נפתרה, פנה למרכז שירות של Samsung.

שיחות לא מתחברות

- ודא שאתה מחובר לרשת הסלולרית הנכונה.
- ודא שלא הגדרת הגבלת שיחות עבור מספר הטלפון שאליו אתה מחייג.
- ודא שלא הגדרת הגבלת שיחות עבור מספר הטלפון שממנו מתבצעת השיחה.

אנשים אחרים לא יכולים לשמוע אותך במהלך שיחה

- ודא שאינך מכסה את המיקרופון המובנה.
- ודא שהמיקרופון קרוב לפיך.
- אם אתה משתמש באוזניות, ודא שהן מחוברות כהלכה.

נשמע הדהוד שמע במהלך שיחה

כוון את עוצמת הקול על-ידי לחיצה על כפתור עוצמת הקול, או עבור לאזור אחר.

החיבור לרשת הסלולרית או לאינטרנט מתנתק לעתים קרובות, או שאיכות השמע ירודה

- ודא שאינך חוסם את האנטנה המובנית של המכשיר.
- כאשר אתה נמצא באזורים עם אותות חלשים או קליטה באיכות ירודה, ייתכן שהקליטה תאבד. ייתכן שאתה נתקל בבעיות קישוריות בשל בעיות בתחנת הבסיס של ספק השירות. עבור לאזור אחר ונסה שוב.
- בעת שימוש במכשיר תוך כדי תנועה, ייתכן ששירותי רשתות אלחוטיות יושבתו בשל בעיות ברשת של ספק השירות.

סמל הסוללה ריק

מפלס המתח בסוללה נמוך. טען את הסוללה או החלף אותה אם הסוללה ניתנת להחלפה על-ידי המשתמש.

הסוללה לא נטענת כהלכה (עבור מטענים באישור Samsung בלבד)

- ודא שהמטען מחובר כהלכה.
- אם קוטבי הסוללה מלוכלכים, ייתכן שהסוללה לא תיטען כהלכה או שהמכשיר יכבה. נגב את המגעים המוזהבים ונסה שוב לטעון את הסוללה.
- הסוללות במכשירים מסוימים אינן ניתנות להחלפה על-ידי המשתמש. על מנת להחליף את הסוללה, גש למרכז שירות של Samsung.

הסוללה מתרוקנת מהר יותר מבעבר

- כאשר הסוללה נחשפת לטמפרטורות גבוהות מאוד או נמוכות מאוד, ייתכן שיעילות הטעינות תרד.
- צריכת מתח הסוללה עולה בעת שימוש בתכונות של העברת הודעות או ביישומים מסוימים, כגון משחקים או אינטרנט.
- הסוללה היא מוצר מתכלה, ויעילות הטעינה מתקצרת עם הזמן.

המכשיר מתחמם

כאשר אתה משתמש ביישומים שמחייבים שימוש ביותר מתח או ביישומים שונים במכשיר במשך פרק זמן ממושך, ייתכן שהמכשיר ירגיש חם למגע. זוהי תופעה רגילה שאינה משפיעה על תוחלת החיים של המכשיר או על ביצועיו.

עם הפעלת המצלמה, מופיעות הודעות שגיאה

למכשיר דרוש נפח זיכרון פנוי מספיק, כמו גם מתח סוללה, לתפעול יישום המצלמה. אם מופיעות הודעות שגיאה עם הפעלת המצלמה, נסה את הפתרונות הבאים:

- טען את הסוללה או החלף אותה אם הסוללה ניתנת להחלפה על-ידי המשתמש.
- פנה מעט זיכרון על-ידי העברת קבצים למחשב או מחיקה של קבצים מן המכשיר.
- הפעל את המכשיר מחדש. אם לאחר שניסית ליישם את הטיפים שלעיל אתה עדיין נתקל בבעיות עם יישום המצלמה, פנה למרכז שירות של Samsung.

איכות התמונה ירודה יותר מאשר בתצוגה המקדימה

- איכותן של תמונות עשויה להשתנות בהתאם לסביבת הצילום ולטכניקות הצילום שנעשה בהן שימוש.
- אם אתה מצלם תמונות באזורים חשוכים, בלילה, בתוך מבנים, עלול להופיע בתמונות רעש או שהתמונות לא יהיו ממוקדות.

עם פתיחת קבצי מולטימדיה מופיעות הודעות שגיאה

אם אתה מקבל הודעות שגיאה או שלא ניתן להפעיל קבצי מולטימדיה במכשיר, נסה את הפתרונות הבאים:

- פנה מעט זיכרון על-ידי העברת קבצים למחשב או מחיקה של קבצים מן המכשיר.
- ודא שקובץ המוסיקה לא מוגן באמצעות ניהול זכויות דיגיטליות (DRM). אם הקובץ מוגן באמצעות DRM, ודא שיש ברשותך את הרישיון או המפתח הנחוץ להפעלת הקובץ.
- ודא שתבניות הקבצים נתמכות במכשיר. אם תבנית קובץ, כגון DivX או AC3, אינה נתמכת, התקן יישום התומך בה. לבדיקת תבניות הקובץ הנתמכות במכשיר, בקר בכתובת www.samsung.com.

- המכשיר תומך בתמונות וסרטונים שצולמו באמצעות המכשיר עצמו. ייתכן שתמונות וסרטונים שצולמו באמצעות מכשירים אחרים לא יפעלו כהלכה.
- המכשיר תומך בקבצי מולטימדיה שמאושרים על-ידי ספק שירותי הרשת שלך, או ספקים של שירותים נוספים. ייתכן שתוכן מסוים שמופץ באינטרנט, כגון רינגטונים, סרטונים או טפטים, לא יפעל כהלכה.

לא מזוהה מכשיר Bluetooth אחר

- ודא שתכונת האלחוט Bluetooth במכשיר מופעלת.
 - ודא שתכונת האלחוט Bluetooth במכשיר שאליו ברצונך להתחבר מופעלת.
 - ודא שהמכשיר שלך ומכשיר ה-Bluetooth השני נמצאים בטווח המקסימלי של Bluetooth (10 מ').
- אם הטיפים שלעיל לא פותרים את הבעיה, פנה למרכז שירות של Samsung.

לא נוצר חיבור בעת חיבור המכשיר למחשב

- ודא שכבל ה-USB שבו אתה משתמש תואם למכשיר.
- ודא שמותקן במחשב מנהל ההתקן המתאים ושהוא מעודכן.
- אם אתה משתמש ב-Windows XP, ודא שמותקן במחשב Windows XP Service Pack 3 ואילך.
- ודא שמותקנים במחשב Samsung Kies או Windows Media Player 10 ואילך.

המכשיר לא מצליח לאתר את מיקומך הנוכחי

- ייתכן שאותות GPS נחסמים על-ידי מכשולים במקומות מסוימים, למשל בתוך מבנים. במקרים אלה, הגדר את המכשיר להשתמש ברשת Wi-Fi או ברשת סלולרית לאיתור מיקומך הנוכחי.

נתונים המאוחסנים במכשיר אבדו

תמיד צור עותקי גיבוי של כל הנתונים החשובים המאוחסנים במכשיר. אחרת, לא יהיה באפשרותך לשחזר נתונים אם הם נפגמים או אובדים. Samsung אינה אחראית לאובדן נתונים המאוחסנים במכשיר.

יש רוח קטן סביב החלק החיצוני של מארז המכשיר

- רוח זה הוא תכונת ייצור חיונית, וייתכנו תנועות או טלטולים קלים של רכיבים פנימיים.
- עם הזמן, החיכוך בין הרכיבים עלול להרחיב מעט את הרווח.

זכויות יוצרים

Copyright © 2015 Samsung Electronics

מדריך זה מוגן במסגרת חוקים בינלאומיים לזכויות יוצרים.

אין לשכפל, להפיץ, לתרגם או להעביר כל חלק שהוא ממדריך זה בכל צורה או בכל אמצעי, אלקטרוני או מכני, לרבות צילום, הקלטה או אחסון בכל מערכת לאחסון ואחזור מידע, ללא קבלת רשות בכתב מראש מ-Samsung Electronics.

סימנים מסחריים

- SAMSUNG והסמל של SAMSUNG הם סימנים מסחריים רשומים של Samsung Electronics.
- Bluetooth® הוא סמל מסחרי רשום של Bluetooth SIG, Inc. בכל העולם.
- Wi-Fi®, Wi-Fi Protected Setup™, Wi-Fi Direct™, Wi-Fi CERTIFIED™ והסמל של Wi-Fi הם סימנים מסחריים רשומים של Wi-Fi Alliance.
- כל זכויות היוצרים והסימנים המסחריים האחרים הם רכוש של בעליהם בהתאמה.