



SM-G900F

Brukerhåndbok

Innholdsfortegnelse

Les dette først

Komme i gang

- 8 Enhetsoppsett
- 10 Taster
- 11 Innhold i produktesken
- 12 Sette inn SIM- eller USIM-kortet og batteriet
- 15 Lade batteriet
- 18 Sette inn et minnekort
- 20 Slå enheten på og av
- 20 Holde enheten
- 21 Låse og låse opp enheten

Grunnleggende

- 22 Bruke berøringsskjermen
- 25 Statusikoner
- 26 Varsels- og hurtiginnstillingspanelet
- 28 Start- og appskjermbildet
- 31 Åpne apper
- 31 Installere eller avinstallere apper
- 33 Angi tekst
- 36 Bruke strømsparingsfunksjonen
- 37 Få tilgang til hjelpeinformasjon

Tilpasning

- 38 Bytte til enkel modus
- 38 Administrere start- og appskjermbildet
- 41 Endre skjermlåsmetoden
- 42 Angi bakgrunn
- 42 Endre ringetoner
- 43 Konfigurere kontoer
- 43 Flytte kontakter fra andre enheter til din enhet

Nettverkstilkobling

- 45 Koble til et mobilnett
- 45 Koble til et Wi-Fi-nettverk
- 47 Bruke Download booster
- 47 Bruke Smart nettverksbytte
- 48 Bruke Internettdeling og mobile trådløssoner

Bevegelser og bruksfunksjoner

- 50 Kontrollbevegelser
- 54 Luftvisning
- 54 Flervindu
- 58 Verktøykasse
- 59 Énhåndsstyring
- 60 Øke berøringsskjermens følsomhet

Telefon

- 61 Ringe
- 64 Motta anrop
- 65 Under en samtale

Kontakter

- 66 Legge til kontakter
- 66 Administrere kontakter

Meldinger og e-post

- 68 Meldinger
- 70 E-post
- 71 Gmail

Kamera

- 72 Ta bilder eller ta opp videoer
- 74 Bruke HDR-effekten (rik tone)
- 74 Bruke modus for selektiv fokus
- 76 Starte Kamera fra låseskjermen
- 76 Bruke fotograferingsmodus
- 77 Bruke Bilde og mer-modus
- 79 Bruke Dobbelt kamera-modus
- 80 Bruke Virtuell tur-modus
- 82 Bruke filtereffekter
- 82 Bruke zoom-funksjonen
- 83 Bruke modus for ekstern kamerasøker
- 84 Endre kamerainnstillinger

Galleri

- 85 Vise innhold på enheten
- 87 Endre innhold på enheten

Internett og SNS

- 90 Internett
- 91 Chrome
- 91 Hangouts
- 91 ChatON

S Health

- 92 Om S Health
- 93 Starte S Health
- 94 Tilpasse S Health-hovedskjermbildet
- 95 Bruke S Health-menyer
- 96 Telle antall skritt
- 97 Registrere treningsinformasjon
- 103 Registrere matinntak
- 104 Bruke tilleggsmenyene

Talefunksjoner

- 105 S Voice
- 107 Lydopptaker
- 109 Talesøk
- 109 Bilmodus

Multimedia

- 114 Musikk
- 116 Video
- 117 YouTube
- 118 Flipboard
- 118 Google+
- 118 Bilder
- 119 Play Spill
- 119 Play Musikk
- 119 Play Aviskiosk

Datasikkerhet

- 120 Fingerskanner
- 123 Privatmodus

Personlig sikkerhet

- 125 Nødmodus
- 127 Sende hjelp-meldinger
- 128 Varsel om ekstremvær (Geo News)

Verktøy

- 130 S Finder
- 131 S Planner
- 133 Kalkulator
- 134 Klokke
- 135 Disk
- 135 Dropbox
- 136 Google
- 137 Barnemodus

- 140 Forstørrelse
- 140 Maps
- 141 Notat
- 142 Mine filer

Koble til andre enheter

- 143 NFC
- 145 Bluetooth
- 148 S Beam
- 149 Rask tilkobling
- 153 Smart Remote
- 156 Screen Mirroring
- 158 Bruke funksjonen for mobilutskrift

Enhets- og databehandling

- 159 Oppgradere enheten
- 160 Overføre filer mellom enheten og en datamaskin
- 161 Sikkerhetskopiere og gjenopprette data
- 162 Utføre en nullstilling av dataene

Innstillinger

- 163 Om Innstillinger
- 163 Hurtiginnstillinger
- 163 Nettverkstilkoblinger
- 167 Koble til og del
- 168 Lyd og skjerm
- 172 Personalisering
- 173 Bevegelse

- 174 Bruker og sikkerhetskopi
- 175 System
- 181 Apper
- 181 Google Innstillinger

Tilgjengelighet

- 182 Tilgjengelighet
- 183 Bruke Hjem-tasten til å åpne tilgjengelighetsmenyer
- 183 TalkBack
- 194 Endre skriftstørrelsen
- 195 Forstørre skjermbildet
- 195 Stille inn varselspåminnelser
- 195 Reversere visningsfargene
- 196 Fargejustering
- 196 Stille inn fotolysvarsel
- 196 Slå av alle lyder
- 197 Tilpasse innstillinger for undertekster
- 197 Justere lydbalansen
- 198 Bruke monolyd
- 198 Bruke barnegråtdetektor
- 198 Bruke automatisk haptik
- 199 Bruke assistentmenyene
- 200 Slå på skjermen med luftbevegelsesfunksjonen
- 200 Angi forsinkelsesalternativer for å trykke på og holde
- 201 Bruke modus for samhandlingskontroll
- 201 Besvare anrop eller avslutte samtaler
- 202 Bruke ettrykksmodus
- 202 Konfigurere tilgjengelighetsinnstillinger
- 203 Bruke andre nyttige funksjoner

Feilsøking

Les dette først

Denne enheten gir deg mobilkommunikasjon og medietjenester basert på Samsungs nyeste standarder og teknologiske ekspertise. Denne brukerhåndboken og informasjonen som er tilgjengelig på www.samsung.com, inneholder opplysninger om enhetens funksjoner og egenskaper.

- Les denne bruksanvisningen før du bruker enheten for å sikre trygg og riktig bruk.
- Beskrivelser er basert på enhetens standardinnstillinger.
- Noe av innholdet kan variere fra enheten din, avhengig av område, tjenesteleverandør og programvare.
- Innhold (høykvalitetsinnhold) som krever høy CPU- og RAM-bruk, vil ha innvirkning på den generelle ytelsen til enheten. Det kan hende at apper som benytter slikt innhold, ikke vil fungere som tiltenkt, avhengig av enhetens spesifikasjoner og området det brukes i.
- Samsung er ikke ansvarlig for ytelsesproblemer som forårsakes av apper fra en annen leverandør enn Samsung.
- Samsung er ikke ansvarlig for ytelsesproblemer eller inkompatibiliteter som forårsakes av redigerte registerinnstillinger eller endret operativsystemprogramvare. Forsøk på å tilpasse operativsystemet kan føre til at enheten eller apper ikke fungerer som de skal.
- Programvare, lydkilder, bakgrunnsbilder, bilder og andre medier som leveres med denne enheten, er lisensiert for begrenset bruk. Uttrekking og bruk av disse materialene for kommersielle eller andre formål er et brudd på opphavsrettslovene. Brukerne er selv ansvarlige for ulovlig bruk av medier.
- Det kan påløpe ekstrakostnader for datatjenester, som for eksempel sending av e-postmeldinger, opplasting og nedlasting, automatisk synkronisering eller bruk av posisjonstjenester. For å unngå ekstrakostnader bør du velge en passende databruksplan. Kontakt din tjenesteleverandør for mer informasjon.
- Standardapper som følger med enheten, kan oppdateres og ikke lenger støttes uten forvarsel. Hvis du har spørsmål om en app som tilbys med enheten, kontakter du et Samsung-servicesenter. For brukerinstallerte apper kontakter du tjenesteleverandørene.
- Endring av systemets operativsystem eller installering av programvare fra uoffisielle kilder kan føre til feil på enheten og ødeleggelse eller tap av data. Disse handlingene er brudd på Samsung-lisensavtalen og vil ugyldiggjøre garantien din.

Instruksjonsikoner



Advarsel: Situasjoner som kan føre til skader på deg selv eller andre



Forsiktig: Situasjoner som kan skade enheten eller annet utstyr



Merknad: Merknader, brukstips eller ytterligere informasjon

Komme i gang

Enhetsoppsett

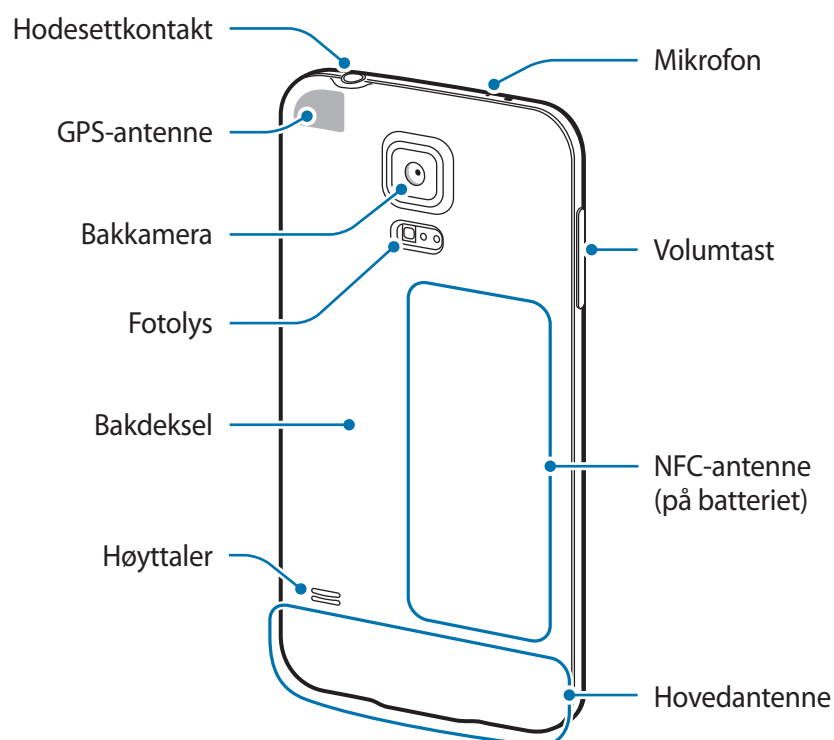
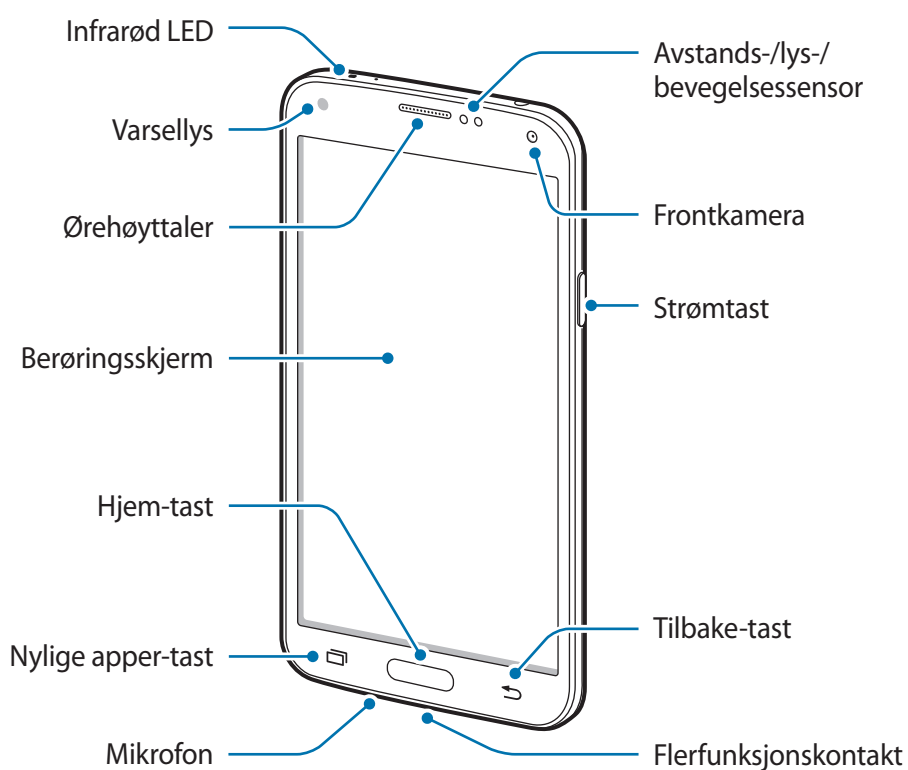



- Ikke dekk til antenneområdet med hendene dine eller andre gjenstander. Dette kan føre til forbindelsesproblemer eller raskt tappe batteriet for strøm.
- Ikke bruk en skjermbeskytter. Dette kan føre til funksjonsfeil på sensoren.





Opprettholde beskyttelsen mot vann og støv

Enheten kan bli skadet hvis det kommer vann eller støv inn i den. Følg disse tipsene nøye for å hindre skader på enheten og opprettholde enhetens beskyttelse mot vann og støv.

- Ikke senk enheten dypere i vann enn 1 m, og ikke hold den under vann i mer enn 30 minutter.
- Kontroller at bakdekselet og dekselet til flerfunksjonskontakten er tett lukket. Hvis ikke, kan det hende at de ikke vil beskytte enheten mot vann og støv.
- Ikke senk enheten i vann over lengre perioder.
- Ikke utsett enheten for **vann med høy bevegelsesenergi**, som vann fra springen, havbølger eller fosser.
- Ikke åpne dekslene på enheten når enheten er i vann eller på steder med høy luftfuktighet, som for eksempel svømmebasseng eller baderom.
- Ikke åpne bakdekselet med våte hender eller når enheten er våt.
- **Gummiforseglingen på bakdekselet** er en viktig komponent på enheten. Vær forsiktig når du åpner og lukker bakdekselet for å unngå skade på gummiforseglingen. Kontroller også at gummiforseglingen er fri for rusk, som sand eller støv, for å hindre skader på enheten.
- Ikke ta av eller fjern dekselet til flerfunksjonskontakten fra enheten.
- Hvis enheten utsettes for ferskvann, må du tørke grundig av den med en ren og myk klut. Hvis enheten utsettes for en annen væske enn ferskvann, må du skylle enheten umiddelbart med ferskvann og tørke grundig av den med en ren og myk klut. Hvis du ikke skyller enheten i ferskvann og tørker av den i henhold til instruksjonene, kan det oppstå feil eller kosmetiske problemer på enheten.
- Dekslene på baksiden og til flerfunksjonskontakten kan løsne noe hvis **enheten mistes i bakken eller mottar slag**. Påse at alle dekslene er justert korrekt, og at de er tett lukket.

- Hvis enheten har blitt senket i vann eller mikrofonen eller høyttaleren er våt, kan det hende at lyden ikke høres klart under en telefonsamtale. Påse at mikrofonen og høyttaleren er rene og tørre ved å tørke av dem med en tørr klut.
- Den vannbestandige utformingen til enheten gjør at den vibrerer litt i enkelte omstendigheter. Vibrasjoner under slike omstendigheter, som når volumnivået er høyt, er helt normalt og påvirker ikke enhetens ytelse.
- Det kan hende at berøringsskjermen og andre funksjoner ikke virker som de skal **hvis enheten brukes i vann eller i andre væsker**.
- Enheten din har blitt testet i kontrollerte omgivelser og er vist å være beskyttet mot vann og støv i spesifikke situasjoner (møter kravene til klassifisering IP67 som beskrevet i den internasjonale standarden IEC 60529 – Grader av beskyttelse gitt av kapslinger [IP-kode], testforhold: 15–35 °C, 86–106 kPa, 1 meter, i 30 minutter). Til tross for denne klassifiseringen er enheten ikke fullstendig ugjenomtrengelig mot vannskader i enhver situasjon.

Taster

Tast	Funksjon
 Strøm	<ul style="list-style-type: none"> • Trykk på og hold inne for å slå enheten av eller på. • Trykk på for å låse eller låse opp enheten. Enheten går inn i låst modus når berøringsskjermen slås av.
 Nylige apper	<ul style="list-style-type: none"> • Trykk på for å åpne listen over nylig brukte apper. • Trykk på og hold inne for å få tilgang til flere valg for det gjeldende skjermbildet.
 Hjem	<ul style="list-style-type: none"> • Trykk på for å låse opp enheten. Enheten går inn i låst modus når berøringsskjermen slås av. • Trykk på for å returnere til startskjermbildet. • Trykk på raskt to ganger for å starte S Voice. • Trykk på og hold inne for å starte Google.
 Tilbake	<ul style="list-style-type: none"> • Trykk på for å returnere til det forrige skjermbildet.

Tast	Funksjon
 Volum	<ul style="list-style-type: none">• Trykk på for å justere enhetsvolumet.

Innhold i produktesken

Kontroller at produktesken inneholder følgende:

- Enhet
- Batteri
- Hurtigstartveiledning



- Utstyret som leveres med enheten, samt annet tilgjengelig tilbehør, kan variere, avhengig av område og tjenesteleverandør.
- Det medfølgende utstyret er utformet kun for denne enheten, og det er ikke sikkert at det er kompatibelt med andre enheter.
- Utseende og spesifikasjoner kan være gjenstand for endringer uten forhåndsvarsel.
- Du kan kjøpe ytterligere tilbehør fra din lokale Samsung-forhandler. Kontroller at dette er kompatibelt med enheten før kjøp.
- Bruk bare Samsung-godkjent tilbehør. Det er ikke alt av tilbehør, som for eksempel dokkingenheter, som har den samme beskyttelsen mot vann og støv.
- Tilgjengelighet for alt tilbehør kan endres etter produsentenes eget skjønn. Gå til Samsungs nettområde for mer informasjon om tilgjengelig tilbehør.

Sette inn SIM- eller USIM-kortet og batteriet

Sett inn SIM- eller USIM-kortet som tilbys av tjenesteleverandøren din, og det medfølgende batteriet.



- Bare microSIM-kort fungerer med enheten.
- Noen LTE-tjenester kan være utilgjengelige, avhengig av område eller tjenesteleverandør. Kontakt din tjenesteleverandør for mer informasjon om tilgjengelighet for tjenesten.

1 Ta av bakdekselet.

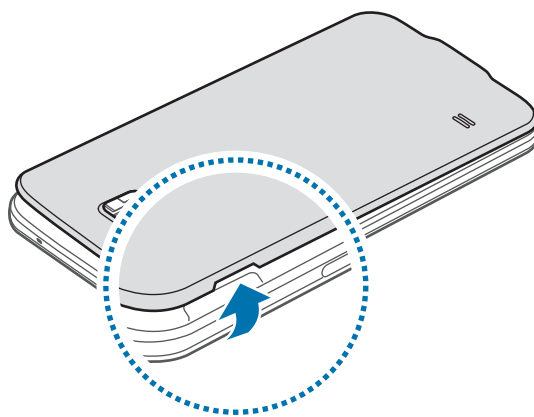

Vær forsiktig så du ikke skader fingerneglene dine når du tar av bakdekselet.



Ikke bøy eller vri bakdekselet unødvendig. Dette kan føre til skader på dekselet.

2 Sett inn SIM- eller USIM-kortet med de gullfargede kontaktene vendt nedover.

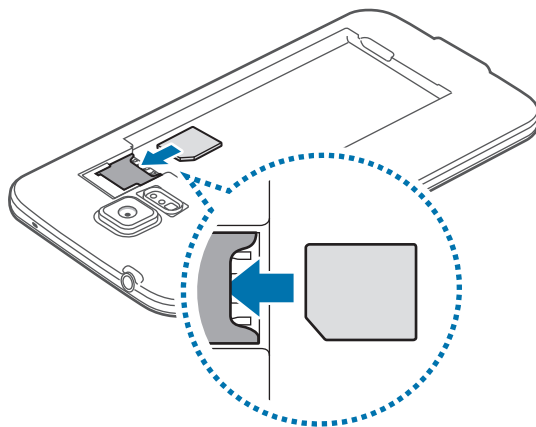

- Ikke sett inn et minnekort i SIM-kortsporet. Hvis et minnekort setter seg fast i SIM-kortsporet, må du ta med enheten til et Samsung-servicesenter for å få tatt det ut.
- Vær forsiktig så du ikke mister eller lar andre bruke SIM- eller USIM-kortet ditt. Samsung er ikke ansvarlig for skader eller uleiligheter som forårsakes av mistede eller stjålne kort.

3 Sett inn batteriet.

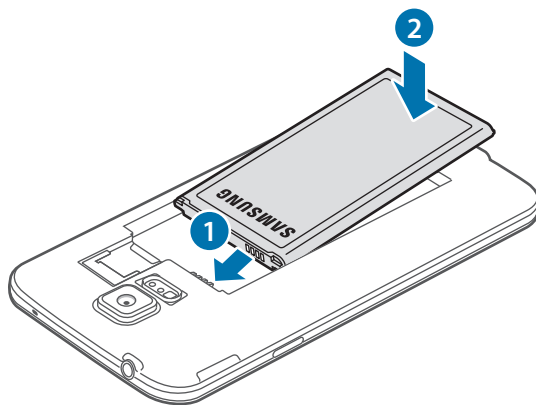

4 Sett bakdekselet på plass igjen.

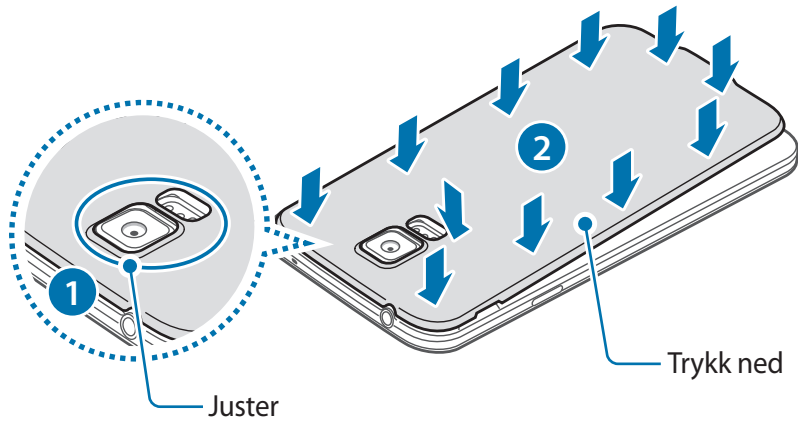

- Kontroller at bakdekselet er skikkelig lukket.
- Bruk bare bakdeksler og tilbehør som er godkjente av Samsung sammen med enheten.

Ta ut SIM- eller USIM-kortet og batteriet

1 Ta av bakdekselet.

2 Ta ut batteriet.

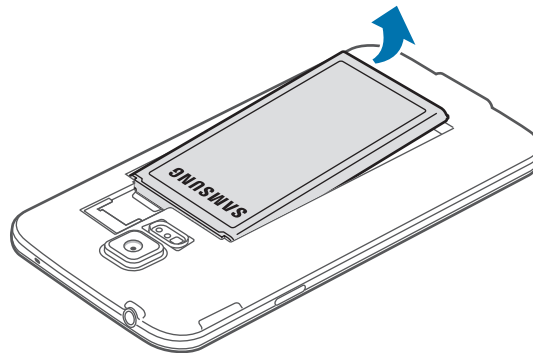

- 3 Trykk på SIM- eller USIM-kortet med en finger, og dra det ut.

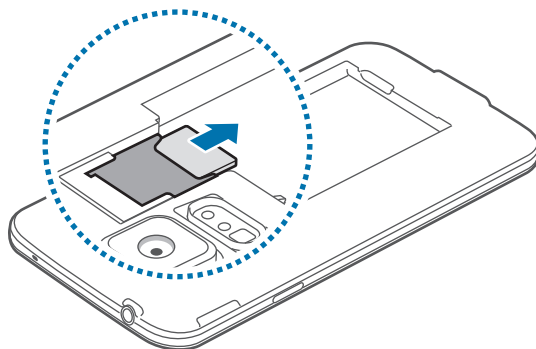

Lade batteriet

Bruk laderen til å lade batteriet før førstegangsbruk. En datamaskin kan også brukes til å lade enheten ved å koble dem sammen via en USB-kabel.



Bruk kun Samsung-godkjente ladere, batterier og kabler. Ladere eller kabler som ikke er godkjente, kan føre til at batteriet eksploderer eller skade enheten.



- Når batteristrømmen er lav, er batteriikonet tomt.
- Dersom batteriet er helt utladet, vil ikke enheten slås på umiddelbart når laderen er tilkoblet. La et utladet batteri lades i noen minutter før du forsøker å slå på enheten.
- Hvis du bruker flere apper på én gang, nettverksapper eller apper som trenger forbindelse med en annen enhet, vil batteriet tømmes raskt for strøm. For å unngå frakobling fra nettverket eller at strømmen blir borte under dataoverføring, bør batteriet alltid være fullt oppladet når du bruker disse appene.

- 1 Koble USB-kabelen til USB-strømadapteren.
- 2 Åpne dekslet til flerfunksjonskontakten.
- 3 Når du bruker en USB-kabel, kobler du USB-kabelen inn i høyre side av flerfunksjonskontakten som vist på bildet nedenfor.

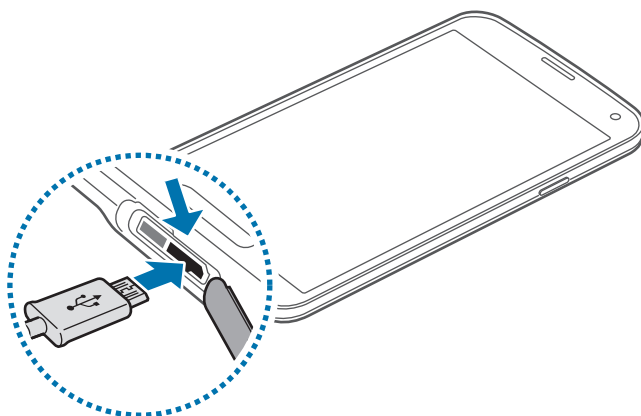

- Hvis du kobler til laderen feil, kan dette føre til alvorlige skader på enheten. Skader som er forårsaket av feil bruk, dekkes ikke av garantien.
- Påse at bakdekselet og dekslet til flerfunksjonskontakten er tett lukket for å forhindre at vann eller støv trenger inn i enheten. Åpne eller løse deksler kan føre til at det kommer vann og støv inn i enheten, noe som kan føre til skade.
- Vær forsiktig så du ikke skader eller løsner dekslet til flerfunksjonskontakten. Et skadet eller manglende deksel kan føre til vannskader på enheten.

- 4 Koble USB-strømadapteren til en stikkontakt.



- Enheten kan brukes mens den lader, men det kan ta lenger tid å lade batteriet helt opp.
- Hvis enheten mottar en ustabil strømforsyning mens den lader, kan det hende at berøringsskjermen ikke fungerer. Koble laderen fra enheten hvis dette skjer.
- Mens enheten lader, kan den bli varmere. Dette er normalt og skal ikke påvirke enhetens levetid eller ytelse. Dersom batteriet blir varmere enn normalt, kan det hende at laderen vil stoppe oppladingen.
- Hvis enheten ikke lades på riktig måte, må du ta med enheten og laderen til et Samsung-servicesenter.

5 Etter fullading kobler du enheten fra laderen. Først kobler du laderen fra enheten, og deretter kobler du den fra stikkontakten.



Ikke fjern batteriet før du fjerner laderen. Dette kan skade enheten.



For å spare energi bør du koble fra laderen når den ikke er i bruk. Laderen er ikke utstyrt med en strømbryter, så du bør derfor koble den fra stikkontakten for å unngå unødvendig strømforbruk. Oppbevar laderen nær stikkontakten og lett tilgjengelig under lading.

6 Lukk dekselet til flerfunksjonskontakten.

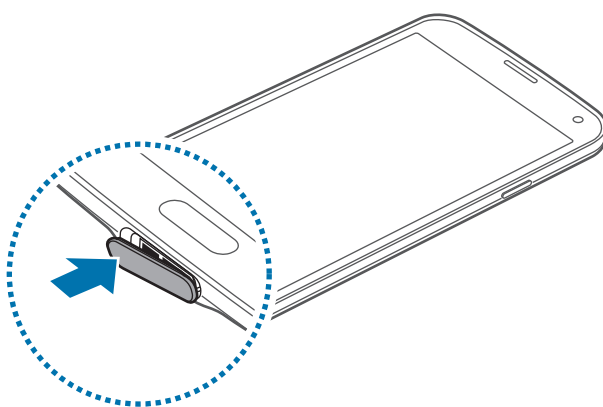

Kontroller at dekselet til flerfunksjonskontakten er tett lukket.

Redusere batteriforbruket

Enheten din tilbyr alternativer som hjelper deg med å spare batteristrøm. Ved å tilpasse disse alternativene og deaktivere funksjoner i bakgrunnen, kan du bruke enheten lenger mellom hver opplading:

- Bytt til hvilemodus ved å trykke på strømtasten når du ikke bruker enheten.
- Lukk unødvendige apper ved hjelp av Oppgavebehandling.
- Deaktiver Bluetooth-funksjonen.
- Deaktiver Wi-Fi-funksjonen.
- Deaktiver automatisk synkronisering av apper.
- Forkort tiden som bakgrunnslyset skal være på.
- Reduser skjermens lysstyrke.

Sette inn et minnekort

Du kan bruke minnekort med maksimal kapasitet på 128 GB på din enhet. Det kan hende at enkelte minnekort ikke er kompatible med enheten din, avhengig av minnekortets produsent og type.



- Det kan hende at enkelte minnekort ikke er kompatible med enheten. Bruk av et inkompatibelt minnekort kan skade enheten eller minnekortet, og kan ødelegge data som er lagret på kortet.
- Sørg for å sette inn minnekortet med riktig side opp.



- Enheten støtter FAT- og exFAT-filsystemene for minnekort. Hvis du setter inn et kort som er formatert med et annet filsystem, spør enheten deg om du vil reformatere minnekortet.
- Hyppig skriving og sletting av data forkorter minnekortets levetid.
- Når du setter inn et minnekort i enheten, vises minnekortets filkatalog i **Mine filer** → **SD-kort-mappen**.

1 Ta av bakdekselet.

2 Sett inn et minnekort med den gullfargede kontaktflaten vendt ned.

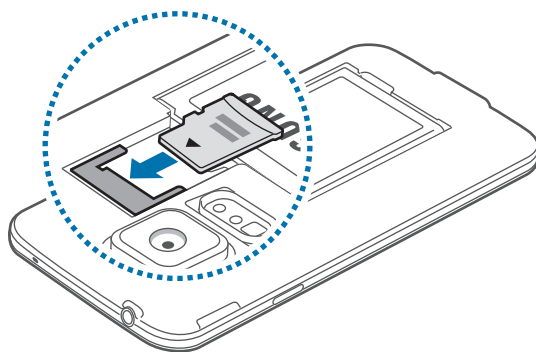

3 Sett bakdekselet på plass igjen.

Ta ut minnekortet

Før du tar ut minnekortet, må du først løse det ut for trygg fjerning. På startskjermbildet trykker du på **Apper** → **Innstillinger** → **Lagring** → **Løs ut SD-kort**.

- 1 Ta av bakdekselet.
- 2 Skyv ut minnekortet.
- 3 Sett bakdekselet på plass igjen.



Ikke ta ut et minnekort mens enheten overfører eller leser informasjon. Dette kan føre til tap eller ødeleggelse av data, eller skader på minnekortet eller enheten. Samsung er ikke ansvarlig for tap som oppstår som en følge av misbruk av, eller skadede, minnekort, inkludert tap av data.

Formatere minnekortet

Det kan hende at et minnekort som er formatert på en datamaskin ikke er kompatibelt med enheten. Formater derfor minnekortet bare på enheten.

På startskjermbildet trykker du på **Apper** → **Innstillinger** → **Lagring** → **Formater SD-kort** → **FORMATER SD-KORT** → **SLETT ALT**.



Før du formaterer minnekortet, må du huske å ta sikkerhetskopier av alle viktige data som er lagret på enheten. Produsentens garanti dekker ikke tap av data som stammer fra brukerens handlinger.

Slå enheten på og av

Når du slår på enheten for første gang, følger du instruksjonene på skjermen for å konfigurere den.

Trykk på og hold inne strømtasten i noen sekunder for å slå enheten på.

Slå av enheten ved å trykke på og holde inne strømtasten, og deretter trykke på **Slå av**.

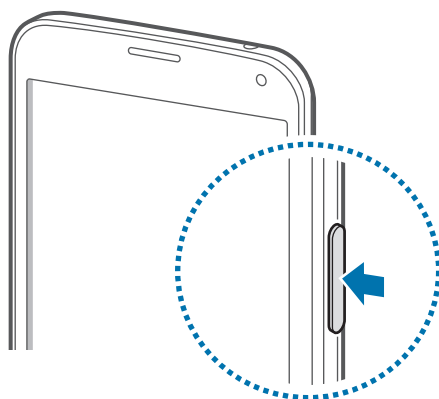

Følg alle oppslåtte advarsler og instruksjoner fra autorisert personale når du befinner deg i områder der bruken av trådløse enheter er begrenset, som for eksempel i fly og på sykehus.

Holde enheten

Ikke dekk til antenneområdet med hendene eller andre gjenstander. Dette kan føre til forbindelsesproblemer eller raskt tappe batteriet for strøm.

Låse og låse opp enheten

Du slår av skjermen ved å trykke på strømtasten, og enheten går deretter over i låst modus. I tillegg låses enheten også automatisk dersom den ikke brukes på en spesifisert tidsperiode.

Du kan låse opp enheten ved å trykke på strøm- eller Hjem-tasten, og deretter raskt dra fingeren i en hvilken som helst retning innenfor området for opplåsing av skjermen.

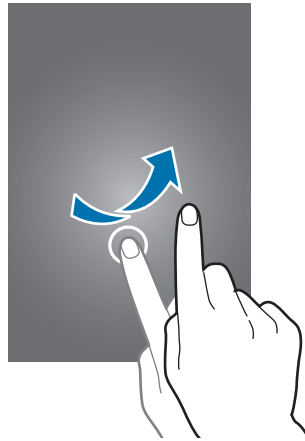

Du kan endre opplåsingskoden for å låse opp enheten. Se [Endre skjermlåsmetoden](#) for mer informasjon.

Grunnleggende

Bruke berøringsskjermen



- Ikke la berøringsskjermen komme i kontakt med andre elektriske enheter. Statisk elektrisitet kan føre til funksjonsfeil på berøringsskjermen.
- For å unngå å skade berøringsskjermen må du ikke trykke på den med noe skarpt eller legge mye trykk på den med fingrene.



- Enheten gjenkjenner kanskje ikke berøring i nærheten av kantene av skjermen, da disse ligger utenfor området for berøringsinndata.
- Hvis du lar berøringsskjermen være på uten å bruke den i lengre perioder, kan etterbilder (innbrenning i skjermen) eller dobbeltkonturer oppstå. Slå derfor av berøringsskjermen når du ikke bruker enheten.
- Det anbefales å bruke fingrene når du skal betjene berøringsskjermen.

Trykke

Trykk lett på skjermen med fingeren for å åpne en app, velge et menyelement, velge en skjermtast eller angi et tegn ved hjelp av tastaturet på skjermen.

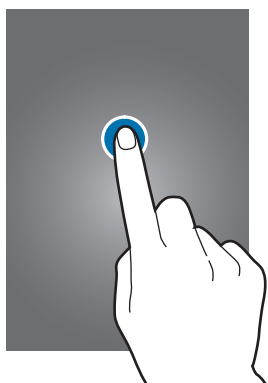

Trykke på og holde

Trykk på og hold et element i mer enn 2 sekunder for å få tilgang til tilgjengelige alternativer.



Dra

Flytt et ikon eller et miniatyrbilde ved å trykke på og holde det og deretter dra elementet til ønsket plassering.

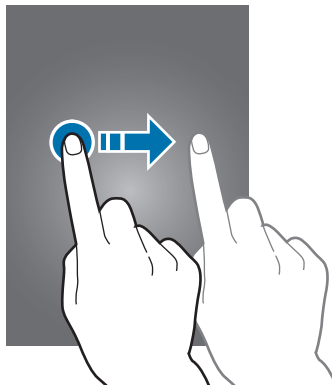

Dobbeltrykke

Trykk raskt to ganger på en nettside eller et bilde for å zoome inn. Trykk raskt to ganger på nytt for å gå tilbake.

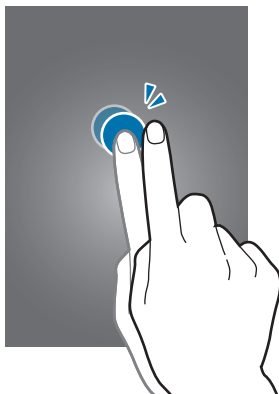

Flikke

Dra fingeren raskt til høyre eller venstre på start- eller appskjermbildet for å vise et annet panel. Dra fingeren raskt opp- eller nedover for å bla hurtig gjennom en nettside eller en liste, slik som for eksempel kontakter.

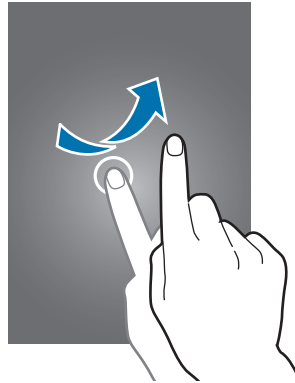

Spre og klype

Spre to fingre fra hverandre på en nettside, et kart eller bilde for å zoome inn. Klyp sammen for å zoome ut.

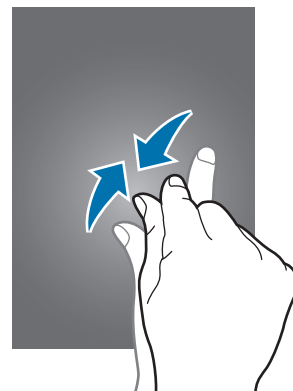
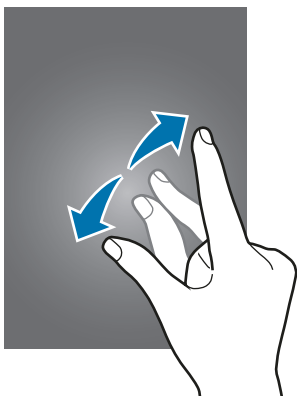





Statusikoner

Ikonene som vises på statuslinjen, gir informasjon om enhetens status. Ikonene som er oppført i listen nedenfor, er de mest vanlige.



Statuslinjen vises kanskje ikke øverst på skjermen i alle apper. Hvis du vil vise statuslinjen, kan du dra fingeren nedover fra øverst på skjermen.

Ikon	Betydning
	Ingen signal
	Signalstyrke
	Roaming (utenfor vanlig dekningsområde)
	GPRS-nett tilkoblet
	EDGE-nett tilkoblet
	UMTS-nett tilkoblet
	HSDPA-nett tilkoblet
	HSPA+-nett tilkoblet
	LTE-nett tilkoblet (for modeller som støtter LTE-tjenester)
	Wi-Fi tilkoblet
	Bluetooth-funksjon aktivert
	GPS aktivert
	Samtale pågår
	Ubesvart anrop
	Luftbevegelsesfunksjon aktivert
	Funksjon for smart hvilemodus eller smart pause aktivert
	Synkronisert med web
	Koblet til en datamaskin
	SIM- eller USIM-kort mangler
	Ny tekst- eller MMS-melding
	Alarm aktivert

Ikon	Betydning
	Stillemodus aktivert
	Vibrasjonsmodus aktivert
	Flymodus aktivert
	En feil har oppstått, eller forsiktighet må utvises
	Batterinivå

Varsels- og hurtiginnstillingspanelet

Bruke varselspanelet

Når du mottar nye varsler, som for eksempel meldinger eller tapte anrop, vises statusikoner på statuslinjen. Hvis du vil vise mer informasjon om ikonene, åpner du varselspanelet og viser detaljene.

Du åpner varselspanelet ved å dra statuslinjen nedover.

Stryk en finger oppover på skjermen for å lukke varselspanelet.

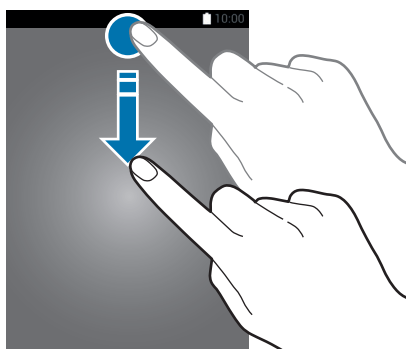

Du kan bruke følgende funksjoner på varselspanelet.



Bruke hurtiginnstillingspanelet

Flere hurtiginnstillingsknapper er tilgjengelige på varselspanelet. Du kan vise eller få tilgang til flere hurtiginnstillingsknapper ved å åpne hurtiginnstillingspanelet. Når du åpner hurtiginnstillingspanelet, kan du aktivere eller deaktivere funksjoner og konfigurere innstillinger.

Du åpner hurtiginnstillingspanelet ved å dra statuslinjen nedover med to fingre.

Stryk en finger oppover på skjermen for å lukke hurtiginnstillingspanelet.

Du kan omorganisere hurtiginnstillingsknappene på varselspanelet ved å trykke på , trykke på og holde et element og deretter dra elementet til en annen plassering.

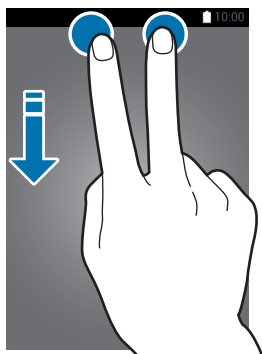

Start- og appskjermbildet

Startskjermbildet

Startskjermbildet er utgangspunktet for tilgang til alle funksjoner på enheten. Det viser widgeter, snarveier til apper og annet. Widgeter er små apper som starter spesifikke appfunksjoner for å vise informasjon og sørge for enkel tilgang på startskjermbildet.

Startskjermbildet kan ha flere paneler. Du kan vise andre paneler ved å bla til høyre eller venstre. For å tilpasse startskjermbildet kan du se [Administrere start- og appskjermbildet](#) for mer informasjon.



Alternativer for startskjermbildet

Trykk på og hold et tomt område, eller klyp fingrene sammen på startskjermbildet for å få tilgang til alternativene på startskjermbildet.

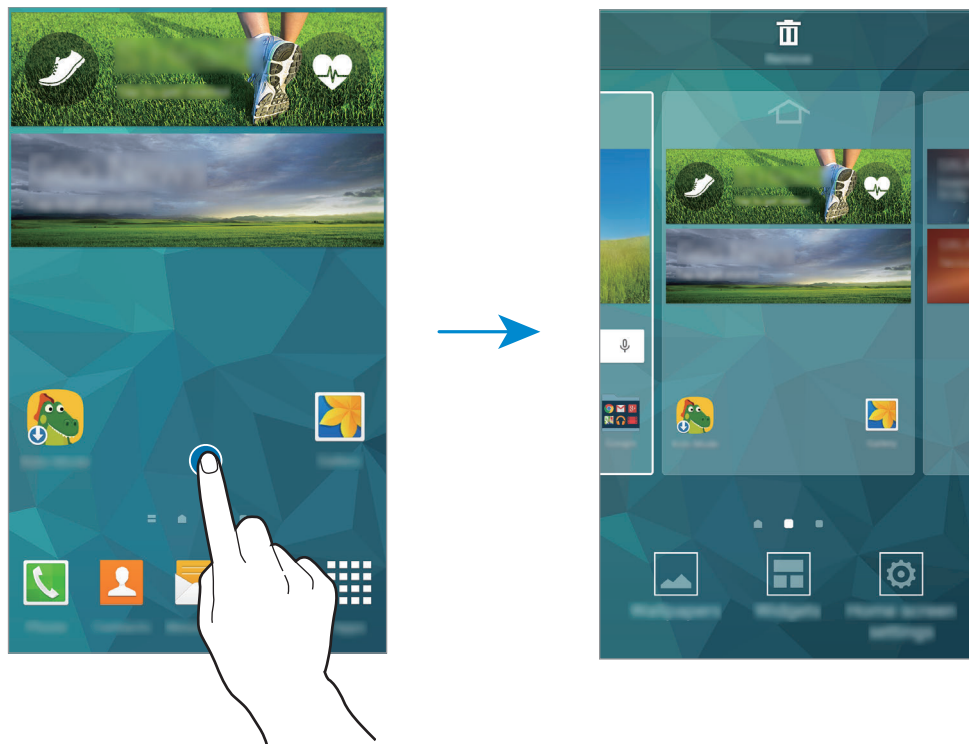

Bruke Mitt tidsskrift

Trykk på , eller bla til høyre på startskjermbildet for å åpne **Mitt tidsskrift**.

Mitt tidsskrift viser direkteoppdateringer fra sosiale nettverk og nyheter som du er interessert i.

Du kan velge hvilket innhold som skal vises, ved å trykke på  → **Innstillinger** og deretter velge kategoriene som interesserer deg.

Hvis du vil oppdatere innholdet automatisk når **Mitt tidsskrift** åpnes, trykker du på  → **Innstillinger** og merker deretter av for **Autooppdater ved åpning**.

For å deaktivere **Mitt tidsskrift** går du til startskjermbildet og trykker på og holder et tomt område. Deretter trykker du på **Startskjerm-innstillinger** og fjerner merket for **Mitt tidsskrift**.

Appskjermbildet

Appskjermbildet viser ikoner for alle apper, inkludert nye apper som er installerte.

På startskjermbildet trykker du på **Apper** for å åpne appskjermbildet. Hvis du vil vise andre paneler, blar du til venstre eller høyre, eller velger en panelindikator nederst på skjermen.

Hvis du vil tilpasse appskjermbildet kan du se [Administrere start- og appskjermbildet](#) for mer informasjon.

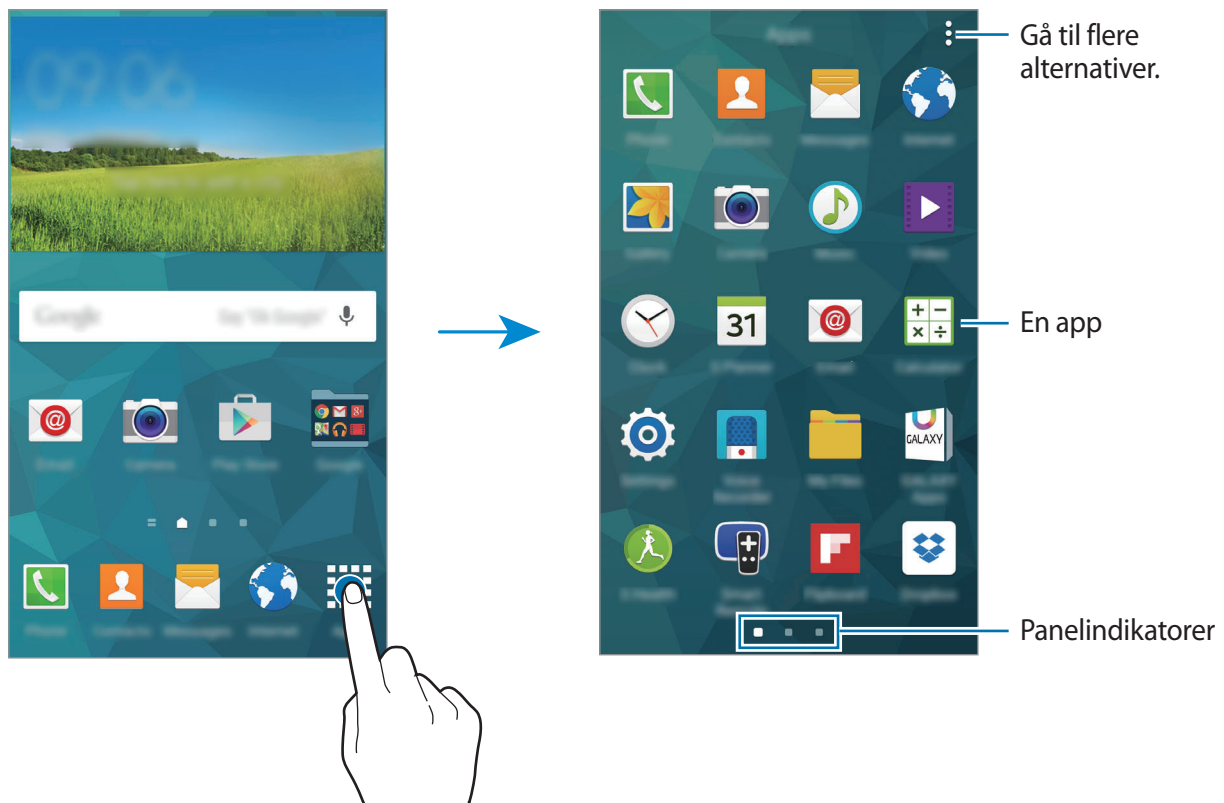





Åpne apper

På start- eller appskjerm bildet velger du et appikon for å åpne det.

Hvis du vil åpne listen over nylig brukte apper, trykker du på  og velger et appikon for å åpne en app.

Lukke en app

Trykk på  → , og trykk deretter på **AVSLUTT** ved siden av en app for å lukke den. Du kan lukke alle apper som kjører for øyeblikket, ved å trykke på **LUKK ALLE**. Du kan også trykke på  → .

Installere eller avinstallere apper

Samsung GALAXY Apps

Bruk denne appen til å kjøpe og laste ned spesiallagde Samsung-apper.

Trykk på **GALAXY Apps** på appskjerm bildet.



Denne appen kan være utilgjengelig, avhengig av område eller tjenesteleverandør.

Installere apper

Se på apper etter kategori, eller trykk på  for å søke med et søkeord.

Velg en app for å vise nærmere informasjon om den. Du kan laste ned gratisapper ved å trykke på **Gratis**. Hvis du vil kjøpe og laste ned apper som koster penger, trykker du på tasten som viser prisen på appen.



Som standard oppdaterer enheten automatisk en installert app når en ny versjon er tilgjengelig. Hvis du vil endre standardinnstillingen eller oppdatere apper manuelt, trykker du på  → **Kontoinnstillinger** → **Oppdater apper automatisk** og velger deretter et alternativ.

Play Butikk

Bruk denne appen til å kjøpe og laste ned apper og spill som kan kjøres på enheten.

Trykk på **Play Butikk** på appskjermbildet.



Denne appen kan være utilgjengelig, avhengig av område eller tjenesteleverandør.

Installere apper

Se på apper etter kategori, eller trykk på **Q** for å søke med et søkeord.

Velg en app for å vise nærmere informasjon om den. Du kan laste ned gratisapper ved å trykke på **INSTALLER**. Hvis du vil kjøpe og laste ned apper som koster penger, trykker du på prisen og følger instruksjonene på skjermen.



Som standard oppdaterer enheten automatisk en installert app når en ny versjon er tilgjengelig. Hvis du vil endre standardinnstillingen eller oppdatere apper manuelt, trykker du på **≡** → **Innstillinger** → **Oppdater apper automatisk** og velger deretter et alternativ.

Laste ned foreslåtte apper

Du kan vise og laste ned spesiallagde Galaxy-apper.

På appskjermbildet trykker du på **⋮** → **Galaxy-tilbehør**. Du kan eventuelt gå til startskjermbildet, trykke på **GALAXY Essentials**- eller **GALAXY Gifts**-widgeten og deretter trykke på **⬇** ved siden av en app.

Hvis du vil laste ned alle appene i listen, trykker du på **Last ned alle**.

Administrere apper

Avinstallere eller deaktivere apper

Hvis du vil deaktivere standardapper, går du til appskjermbildet og trykker på **⋮** → **Avinstaller/deaktiver apper**. **🔴** vises på apper som du kan deaktivere. Velg en app, og trykk på **DEAKTIVER**.

Hvis du vil avinstallere nedlastede apper, går du til appskjermbildet og trykker på **⋮** → **Nedlastede apper** → **⋮** → **Avinstaller**. Du kan også gå til appskjermbildet og trykke på **Innstillinger** → **Appstyring**, velge en app og deretter trykke på **AVINSTALLER**.

Aktivere apper

På appskjermbildet trykker du på **☰** → **Vis deaktiverte apper**, velger apper og trykker deretter på **FULLFØRT**.

På appskjermbildet kan du også trykke på **Innstillinger** → **Appstyring**, bla til **DEAKTIVERT**, velge en app og deretter trykke på **AKTIVER**.



- Skjule apper: Skjul apper bare på appskjermbildet. Du kan fortsette å bruke skjulte apper.
- Deaktivere apper: Deaktiver utvalgte standardapper som ikke kan avinstalleres fra enheten. Du kan ikke bruke deaktiverte apper.
- Avinstallere apper: Avinstaller nedlastede apper.

Angi tekst

Et tastatur vises automatisk når du angir tekst for å sende e-postmeldinger, opprette notater og mer.



Enkelte språk støtter ikke tekstinndata. Hvis du vil skrive inn tekst, må du endre inndataspråk til ett av de støttede språkene.

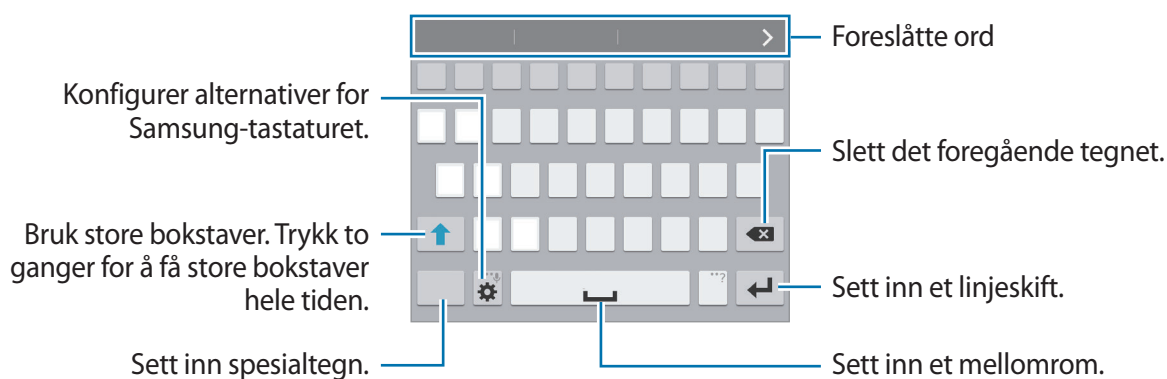

Angi inndataspråk

Trykk på **⚙** → **Velg inndataspråk**, og velg deretter språkene som skal brukes. Hvis du velger to eller flere språk, kan du bytte språk ved å skyve mellomromstasten til venstre eller høyre.

Endre tastaturoppsett

Trykk på ⚙️, velg et språk under **Inndataspråk**, og velg deretter et tastaturoppsett som du vil bruke.



På **3x4-tastatur** har hver tast tilordnet tre eller fire tegn. Angi et tegn ved å trykke gjentatte ganger på tasten som korresponderer til det tegnet.

Bruke flere tastaturfunksjoner

Trykk på og hold ⚙️ for å bruke følgende funksjoner. Andre ikoner kan vises i stedet for ⚙️-ikonet, avhengig av hvilken funksjon som sist ble brukt.

- 🗣️ : Angi tekst ved hjelp av tale.

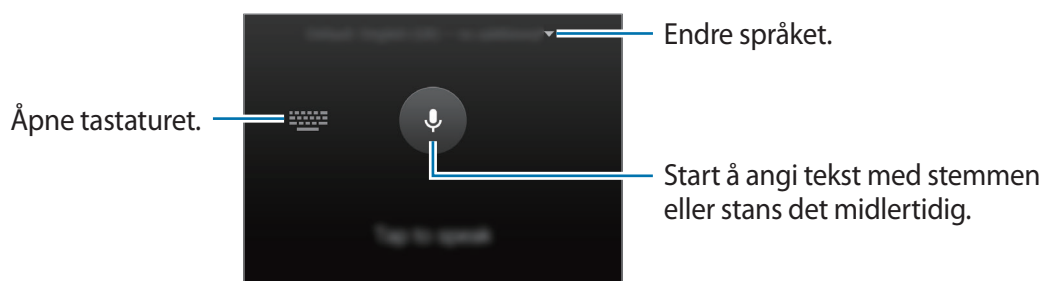

Forsikre deg om at Wi-Fi- eller mobilnettet er tilkoblet før du bruker denne funksjonen. Ekstra kostnader kan påløpe når du bruker denne funksjonen via mobilnettet.

- ✍️ : Bytt til håndskriftmodus.

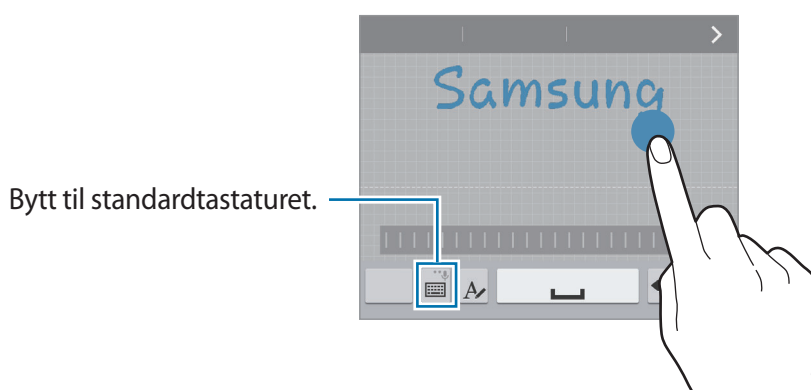

Denne funksjonen kan være utilgjengelig, avhengig av område eller tjenesteleverandør.

- 📄 : Legg til et element fra utklippstavlen.
- ⚙️ : Angi alternativer for tastaturet.
- 😊 : Sett inn et uttrykksikon.
- 🖱️ : Bytt til det flytende tastaturet. Du kan flytte tastaturet til et annen sted ved å dra i fanen.

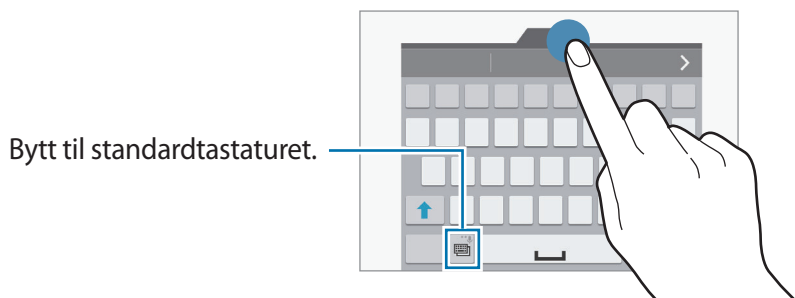

Kopiere og lime inn

- 1 Trykk på og hold teksten.
- 2 Dra 🔵 eller 🔵 for å velge den ønskede teksten, eller trykk på **Merk alt** for å velge hele teksten.
- 3 Trykk på **Kopier** eller **Klipp ut**. Den valgte teksten blir kopiert til utklippstavlen.
- 4 Plasser markøren der hvor teksten skal settes inn, og trykk på 🔵 → **Lim inn**. Du kan lime inn tekst som du har kopiert tidligere, ved å trykke på 🔵 → **Utklippstavle** og velge teksten.

Bruke strømsparingsfunksjonen

Strømsparing

Spar batteristrøm ved å begrense enhetens funksjoner.

På appskjermbildet trykker du på **Innstillinger** → **Strømsparing** → **Strømsparing** og skyver deretter **Strømsparing**-bryteren til høyre. Du kan også åpne hurtiginnstillingspanelet og trykke på **Strømsparing** for å aktivere denne funksjonen.

Du kan velge blant følgende alternativer:

- **Begrens bakgrunnsdata:** Hindre apper som kjører i bakgrunnen fra å bruke en mobildatatilkobling.
- **Begrens ytelse:** Begrens forskjellige alternativer, som for eksempel ved å slå av bakgrunnslyset for nylige apper- og tilbaketastene.
- **Gråskalamodus:** Vis fargene på skjermen som gråtoner.

Ultra strømsparingsmodus

Bruk denne modusen til å utvide enhetens batteristrøm. I Ultra strømsparingsmodus gjør enheten følgende:

- Viser fargene på skjermen som gråtoner.
- Begrenser tilgjengelige apper til viktige og utvalgte apper.
- Deaktiverer tilkoblingen til mobildata når skjermen slås av.
- Deaktiverer Wi-Fi og Bluetooth.

På appskjermbildet trykker du på **Innstillinger** → **Strømsparing** → **Ultra strømsparingsmodus** og skyver deretter **Ultra strømsparingsmodus**-bryteren til høyre. Du kan også åpne hurtiginnstillingspanelet og trykke på **U. strømsparing** for å aktivere denne modusen.

Hvis du vil legge til en app på startskjermbildet, trykker du på ⊕ og velger en app.

Hvis du vil fjerne en app fra startskjermbildet, trykker du på ⋮ → **Fjern**, velger en app med ⊖ og trykker deretter på **OK**.

Du kan endre innstillinger for nettverkstilkoblingen og annet ved å trykke på ⋮ → **Innstillinger**.

Hvis du vil deaktivere Ultra strømsparingsmodus, trykker du på ⋮ → **Deaktiver Ultra strømsp.modus**.



Beregnet maksimal standby-tid viser tiden det tar før batteriet lades ut når enheten ikke brukes. Standby-tiden kan variere, avhengig av enhetsinnstillingene og driftsforholdene.

Få tilgang til hjelpeinformasjon

Du kan få tilgang til hjelpeinformasjon for en app mens du bruker appen ved å trykke på ⋮ → **Hjelp**.

Du kan få tilgang til hjelpeinformasjon for å lære om hvordan du bruker enheten og appene ved å gå til appskjermbildet og å trykke på **Innstillinger** → **Hjelp**.



- Enkelte apper støtter kanskje ikke denne funksjonen.
- Forsikre deg om at Wi-Fi- eller mobilnettet er tilkoblet før du bruker denne funksjonen. Ekstra kostnader kan påløpe når du bruker denne funksjonen via mobilnettet.

Tilpasning

Bytte til enkel modus

Enkel modus gir en enklere brukeropplevelse ved å bruke et enklere oppsett og større ikoner på startskjermbildet. Du kan få tilgang til de mest populære appene og innstillinger som du ofte bruker, og legge til snarveier til favorittkontaktene dine.



På appskjermbildet trykker du på **Innstillinger** → **Enkel modus** → **Enkel modus**, velger apper som skal ha et enklere oppsett og trykker deretter på **UTFØRT**.

Hvis du vil gå tilbake til standardmodus, går du til startskjermbildet og trykker på **Enkle innstillinger** → **Enkel modus** → **Standardmodus** → **UTFØRT**.

Administrere snarveier

Hvis du vil legge til en snarvei til en app på startskjermbildet, blar du til venstre, trykker på  og velger deretter en app.

Hvis du vil legge til en snarvei til en kontakt på startskjermbildet, blar du til høyre og trykker på .

Hvis du vil slette en snarvei fra startskjermbildet, trykker du på  → **Rediger** og velger en app eller kontakt som har -ikonet.

Administrere start- og appskjermbildet

Administrere startskjermbildet

Legge til elementer

Trykk på og hold en app eller en mappe fra appskjermbildet, og dra den deretter til startskjermbildet.

Hvis du vil legge til widgeter, trykker du på og holder et tomt område på startskjermbildet, trykker på **Widgeter**, trykker på og holder en widget og drar den deretter til startskjermbildet.

Flytte og fjerne et element

Trykk på og hold et element på startskjermbildet, og dra det til en ny plassering.

Hvis du vil flytte elementet til et annet panel, drar du det til kanten av skjermen.

Du kan også flytte ofte brukte apper til snarveisområdet nederst på startskjermbildet.

Hvis du vil fjerne et element, trykker du på og holder elementet. Dra det deretter til **Fjern** som vises øverst på skjermen.

Opprette en mappe

- 1 På startskjermbildet trykker du på og holder en app, og deretter drar du den til **Opprett mappe** som vises øverst på skjermen.
- 2 Skriv inn et navn på mappen.
- 3 Trykk på , velg appene som skal flyttes til mappen, og trykk deretter på **FULLFØRT**.

Administrere paneler

På startskjermbildet trykker du på og holder et tomt område for å legge til, flytte eller fjerne et panel.

Hvis du vil legge til et panel, blar du til venstre til det siste panelet og trykker på .

Hvis du vil flytte et panel, trykker du på og holder en panelforhåndsvisning og drar den til en ny plassering.

Hvis du vil fjerne et panel, trykker du på og holder en panelforhåndsvisning og drar den til **Fjern** øverst på skjermen.

Hvis du vil angi et panel som hovedstartskjerm bilde, trykker du på .

Administrere appskjermbildet

Skjule apper

Du kan skjule apper som du ikke ønsker å se på appskjermbildet.

På appskjermbildet trykker du på  → **Skjul apper**, velger apper og trykker deretter på **FULLFØRT**.

Hvis du vil vise skjulte apper, trykker du på  → **Vis skjulte apper**, velger apper og trykker deretter på **FULLFØRT**.



Flytte elementer

På appskjermbildet trykker du på  → **Rediger**. Trykk på og hold et element, og dra det til en ny plassering.

Hvis du vil flytte elementet til et annet panel, drar du det til kanten av skjermen.

Hvis du vil flytte elementet til et nytt panel, drar du det til **Opprett side** som vises øverst på skjermen.

Opprette mapper

- 1 På appskjermbildet trykker du på  → **Opprett mappe**. Du kan også trykke på  → **Rediger**, trykke på og holde en app og deretter dra den til **Opprett mappe**, som vises øverst på skjermen.
- 2 Skriv inn et navn på mappen.
- 3 Trykk på , velg appene som skal flyttes til mappen, og trykk deretter på **FULLFØRT**.

Endre skjermlåsmetoden

Du kan endre skjermlåsmetoden for å hindre andre i å få tilgang til dine personlige opplysninger. På appskjermbildet trykker du på **Innstillinger** → **Låseskjerm** → **Skjermlås** og velger deretter en skjermlåsmetode. Enheten vil deretter kreve en opplåsingskode hver gang som den låses opp.



Hvis du glemmer opplåsingskoden, tar du med enheten til et Samsung-servicesenter for å få den tilbakestilt.

Mønster

Tegn et mønster ved å koble sammen fire punkter eller mer, og tegn deretter mønsteret på nytt for å bekrefte det. Opprett en reserve-PIN-kode for å låse opp skjermen dersom du glemmer mønsteret.

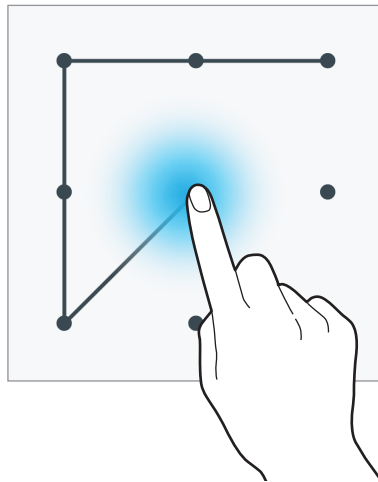

Fingeravtrykk

Du må registrere fingeravtrykket ditt for å låse opp skjermen. Se [Fingerskanner](#) for mer informasjon.

PIN

En PIN-kode består bare av sifre. Angi minst fire sifre, og angi deretter PIN-koden på nytt for å bekrefte den.

Passord

Et passord består av tegn og tall. Angi minst fire tegn, inkludert tall og symboler, og angi deretter passordet på nytt for å bekrefte det.

Angi bakgrunn

Angi at et bilde eller foto som er lagret på enheten, skal brukes som bakgrunn for startskjermbildet eller låseskjermen.

- 1 På appskjermbildet trykker du på **Innstillinger** → **Bakgrunnsbilde**. Du kan også gå til startskjermbildet og trykke på og holde et tomt område, og deretter trykke på **Bakgrunn**.
- 2 Velg et skjermbilde som du vil endre eller bruke en bakgrunn på.
- 3 Bla til venstre eller høyre, og velg mellom bildene som vises nederst på skjermen.
Hvis du vil velge bilder som er tatt med kameraet på enheten, eller andre bilder, trykker du på **Fra Galleri**.
- 4 Trykk på **BRUK SOM BAKGRUNNSBILDE** eller **LAGRE**.

Endre ringetoner

Du kan endre ringetoner for innkommende anrop og varsler.

På appskjermbildet trykker du på **Innstillinger** → **Lyd og varsler**.

Du kan stille inn en ringetone for innkommende anrop ved å trykke på **Ringetoner**, velge en ringetone og deretter trykke på **OK**. Du kan bruke en sang som er lagret på enheten eller kontoen din, som ringetone, ved å trykke på **LEGG TIL**.

Du kan stille inn en ringetone for varsler ved å trykke på **Varselsringetone**, velge en ringetone og deretter trykke på **OK**.

Konfigurere kontoer

Legge til kontoer

Enkelte apper som brukes på enheten, krever en registrert konto. Opprett kontoer for å få mest mulig ut av enheten din.

På appskjermbildet trykker du på **Innstillinger** → **Kontoer** → **Legg til konto** og velger en kontotjeneste. Følg deretter instruksjonene på skjermen for å fullføre kontooppsettet.

Hvis du vil synkronisere innhold med kontoene dine, velger du en konto og merker av for elementer som skal synkroniseres.

Fjerne kontoer

På appskjermbildet trykker du på **Innstillinger** → **Kontoer**, velger en konto og trykker deretter på  → **Fjern konto**.

Flytte kontakter fra andre enheter til din enhet

Flytte kontakter ved hjelp av Samsung Smart Switch

Du kan overføre kontakter på den forrige enheten til en ny enhet via Smart Switch (for mobilenheter og datamaskiner). Gå til www.samsung.com/smartswitch for å få mer informasjon.



Samsung Smart Switch støttes ikke på alle enheter og datamaskiner.

Bruke Smart Switch Mobile

Bruk denne appen til å overføre kontakter fra din gamle iPhone- eller Android-enhet til den nye enheten. Du kan laste ned appen fra **GALAXY Apps** eller **Play Butikk**.

- 1 Trykk på **Smart Switch Mobile** på enheten din.
- 2 Velg et alternativ på enheten din, avhengig av den gamle enhetstypen, og følg instruksjonene på skjermen.

Hvis den gamle enheten er en Android-enhet, må du sørge for at Smart Switch Mobile-appen er installert på enheten. Se hjelpefilen for nærmere informasjon.

Bruke Smart Switch med datamaskiner

Bruk denne funksjonen til å importere en sikkerhetskopi av kontaktene dine fra en datamaskin til enheten din (bare for enkelte mobilmerker). Du kan laste ned appen fra www.samsung.com/smarts witch.

- 1 Sikkerhetskopier kontakter fra en tidligere enhet til datamaskinen. Du kan kontakte produsenten av enheten for å få mer informasjon.
- 2 Start Smart Switch på datamaskinen.
- 3 Koble den gjeldende enheten til datamaskinen med en USB-kabel.
- 4 På datamaskinen klikker du på produsenten for den tidligere enheten og følger instruksjonene på skjermen for å overføre kontakter til enheten din.

Flytte kontakter ved hjelp av Samsung Kies

Du kan importere en sikkerhetskopi av kontaktene dine fra datamaskinen via Samsung Kies for å gjenopprette kontakter på enheten din. Du kan også sikkerhetskopiere kontakter til datamaskinen via Samsung Kies. Se [Koble til med Samsung Kies](#) for mer informasjon.

Nettverkstilkobling

Koble til et mobilnett

Du kan koble enheten til et mobilnett for å bruke Internett når et Wi-Fi-nettverk ikke er tilgjengelig.

På appskjermbildet trykker du på **Innstillinger** → **Databruk**, og skyv deretter **Mobildata**-bryteren mot høyre. Du kan også åpne hurtiginnstillingspanelet og trykke på **Mobildata** for å aktivere denne funksjonen.

Koble til et Wi-Fi-nettverk

Koble enheten til et Wi-Fi-nettverk for å bruke Internett eller dele mediefiler med andre enheter. Se [Wi-Fi](#) for flere alternativer.



- Enheten din bruker en ikke-harmonisert frekvens og er ment for bruk i alle europeiske land. WLAN kan brukes uten begrensninger innendørs innenfor EU, men kan ikke benyttes utendørs.
- Slå av Wi-Fi for å spare batteri når det ikke er i bruk.

- 1 Trykk på **Innstillinger** → **Wi-Fi** på appskjermbildet. Du kan også åpne hurtiginnstillingspanelet og trykke på og holde **Wi-Fi**.
- 2 Skyv **Wi-Fi**-bryteren til høyre.
- 3 Velg et nettverk fra listen over Wi-Fi-nettverk som ble funnet. Nettverk som krever et passord, vises med et hengelåsikon.
- 4 Trykk på **KOBLE TIL**. Etter at enheten kobles til et Wi-Fi-nettverk, vil den automatisk kobles til det samme nettverket også ved senere anledninger når nettverket er tilgjengelig.

Legge til Wi-Fi-nettverk

Hvis ønsket nettverk ikke vises i nettverkslisten, kan du trykke på **Legg til Wi-Fi-nettverk** nederst i nettverkslisten. Angi nettverksnavnet i **Nettverks-SSID**, velg sikkerhetstypen og angi passordet hvis det ikke er et åpent nettverk, og trykk deretter på **KOBLE TIL**.

Aktivere Wi-Fi Passpoint

Med Wi-Fi Passpoint kan enheten søke etter og koble til et sertifisert Wi-Fi-nettverk. Du kan bruke Passpoint-funksjonen til å koble til offentlige Wi-Fi-nettverk som støtter automatisk godkjenning. Når du flytter deg til et annet sted, søker den etter og kobler til et annet sertifisert Wi-Fi-nettverk.



Denne funksjonen kan være utilgjengelig, avhengig av område.

Trykk på **⋮** → **Avansert**, og merk deretter av for **Passpoint**.

Glemme Wi-Fi-nettverk

Alle nettverk som du har benyttet, inkludert det gjeldende nettverket, kan glemmes, slik at enheten ikke automatisk kobles til disse. Velg nettverket i nettverkslisten, og trykk deretter på **GLEM**.

Bruke Download booster

Bruk denne funksjonen til å laste ned store filer raskere via Wi-Fi- og mobilnettet samtidig. Før du bruker denne funksjonen, må du kontrollere at tilkoblingen til mobildata og Wi-Fi-funksjonene, er aktivert. Et sterkere Wi-Fi-signal gir raskere nedlastingshastighet.

På appskjermbildet trykker du på **Innstillinger** → **Download booster** og skyver deretter **Download booster**-bryteren mot høyre. Du kan også åpne hurtiginnstillingspanelet og trykke på **Download booster** for å aktivere denne funksjonen.



- Denne funksjonen er kanskje ikke tilgjengelig for enkelte enheter.
- Ekstra kostnader kan påløpe når du laster ned filer via et mobilnett.
- Når du laster ned store filer, kan enheten bli oppvarmet. Hvis enheten blir varmere enn en angitt temperatur, blir funksjonen slått av.
- Hastighet og ytelse til denne funksjonen kan bli påvirket hvis nettverkssignalene er ustabile.
- Hvis Wi-Fi- og mobilnettstilkoblingen har svært ulik dataoverføringshastighet, kan enheten bare bruke den raskeste tilkoblingen.
- Denne funksjonen støtter Hypertext Transmission Protocol (HTTP) 1.1 og Hypertext Transmission Protocol Secure (HTTPS). Denne funksjonen kan ikke brukes sammen med andre protokoller, som for eksempel FTP.

Bruke Smart nettverksbytte

Bruk denne funksjonen til å opprettholde en stabil nettverkstilkobling når du ser på nettsider, laster ned innhold og mer. Før du bruker denne funksjonen, må du kontrollere at tilkoblingen til mobildata og Wi-Fi-funksjonen, er aktivert.



Ekstra kostnader kan påløpe når du bruker denne funksjonen via et mobilnett.

På appskjermbildet trykker du på **Innstillinger** → **Wi-Fi** og merker deretter av for **Smart nettverksbytte**. Enheten bytter automatisk fra et Wi-Fi- til et mobilnett dersom det gjeldende Wi-Fi-nettverket er svakt eller ustabilt. Dersom Wi-Fi-nettverkssignalet igjen blir sterkt, bytter enheten fra mobilnettet og tilbake til Wi-Fi-nettverket.

Bruke Internettdeling og mobile trådløssoner

Om Internettdeling og mobile trådløssoner

Bruk denne funksjonen til å dele enhetens tilkobling til mobildata med datamaskiner og andre enheter hvis en Internett-tilkobling er utilgjengelig. Tilkoblinger kan foretas via Wi-Fi-funksjonen, USB eller Bluetooth-funksjonen.





Ekstra kostnader kan påløpe når du bruker denne funksjonen.

Bruke den mobile trådløssonen

Du kan bruke enheten din som en mobil trådløssone for å dele enhetens tilkobling til mobildata med andre enheter.

Før du bruker denne funksjonen

- Kontroller at Wi-Fi-funksjonen er deaktivert.
- Kontroller at tilkoblingen til mobildata på enheten er aktivert.

- 1 På appskjermbildet trykker du på **Innstillinger** → **Internettdeling** → **Mobil trådløssone**.
- 2 Skyv **Mobil trådløssone**-bryteren til høyre.
 -  vises på statuslinjen. Andre enheter kan finne enheten din i listen over Wi-Fi-nettverk.
 - Hvis du vil angi et passord for den mobile trådløssonen, trykker du på  → **Sett opp trådløssone** og velger sikkerhetsnivå. Angi deretter et passord, og trykk på **LAGRE**.
- 3 Søk etter og velg enheten din fra listen over Wi-Fi-nettverk på skjermen på den andre enheten.
- 4 Bruk mobildatatilkoblingen på den tilkoblede enheten til å få tilgang til Internett.

Bruke Internettdeling via USB

Du kan dele enhetens tilkobling til mobildata med en datamaskin via en USB-kabel.



- 1 På appskjermbildet trykker du på **Innstillinger** → **Internettdeling**.
- 2 Koble enheten din til datamaskinen via USB-kabelen.
- 3 Merk av for **USB-internettdeling**.
 vises på statuslinjen når de to enhetene er koblet sammen.
- 4 Bruk enhetens tilkobling til mobildata på datamaskinen.

Bruke Internettdeling via Bluetooth

Del enhetens tilkobling til mobildata med tilkoblede datamaskiner og andre enheter via Bluetooth.

Før du bruker denne funksjonen

- Kontroller at enheten din er koblet sammen med den andre enheten via Bluetooth. Se [Bluetooth](#) for mer informasjon.
- Sørg for at datamaskinen som du skal koble deg til, støtter Bluetooth-funksjonen.

- 1 På appskjermbildet på enheten din trykker du på **Innstillinger** → **Internettdeling**.
- 2 Merk av for **Internettdeling via Bluetooth**.
- 3 På den tilkoblede enheten åpner du skjermbildet for Bluetooth-innstillinger og trykker på  → **Internett-tilgang**.
 vises på statuslinjen når de to enhetene er koblet sammen.
- 4 Bruk mobildatatilkoblingen på den tilkoblede enheten til å få tilgang til Internett.



Tilkoblingsmetodene kan variere, avhengig av de tilkoblede enhetene.

Bevegelser og bruksfunksjoner

Kontrollbevegelser



Overdreven risting eller støt mot enheten kan føre til utilsiktede inndata. Kontroller derfor bevegelsene varsomt.

Luftnavigering

På appskjermbildet trykker du på **Innstillinger** → **Bevegelser og gester** → **Luftnavigering** og skyver deretter **Luftnavigering**-bryteren mot høyre.

Bla gjennom sidene eller listene ved å flytte hånden over sensoren i retningen som du vil bla.

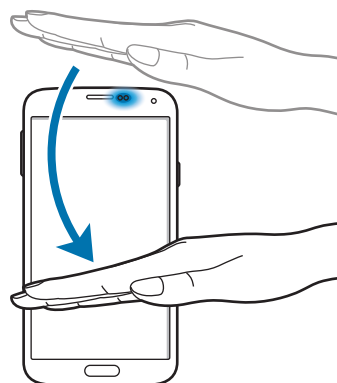
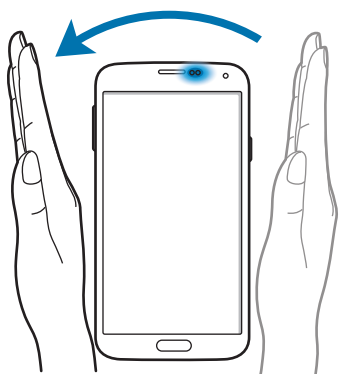

Direkteanrop

På appskjermbildet trykker du på **Innstillinger** → **Bevegelser og gester** → **Direkteanrop** og skyver deretter **Direkteanrop**-bryteren mot høyre.

Når enheten viser anrops-, meldings- eller kontaktdetaljer, løfter du opp enheten og holder den mot øret for å foreta et anrop.



Smartvarsel

På appskjermbildet trykker du på **Innstillinger** → **Bevegelser og gester** → **Smartvarsel** og skyver deretter **Smartvarsel**-bryteren mot høyre.

Når du plukker opp enheten etter at den ikke har vært i bruk på en stund eller når skjermen er slått av, vibrerer den hvis du har tapte anrop eller nye meldinger.

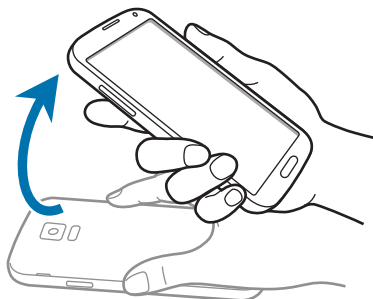

Dempe / sette på pause

På appskjermbildet trykker du på **Innstillinger** → **Bevegelser og gester** → **Dempe / sette på pause** og skyver deretter **Dempe / sette på pause**-bryteren mot høyre.

Legge håndflaten på skjermen

Dekk til skjermen med hånden for å slå av lyden for innkommende anrop eller alarmer, eller for å sette medieavspillingen på pause.



Snu enheten rundt

Snu enheten rundt for å slå av lyden for innkommende anrop eller alarmer, eller for å sette medieavspillingen på pause.

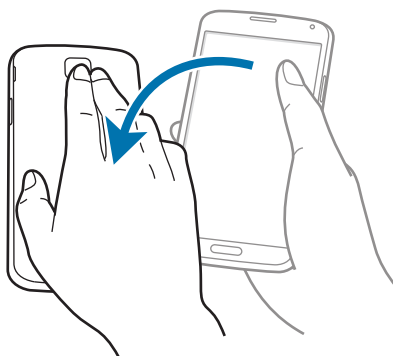

Smart pause

Avspillingen settes automatisk på pause når du ser bort fra skjermen. Avspillingen gjenopptas når du ser på skjermen igjen.

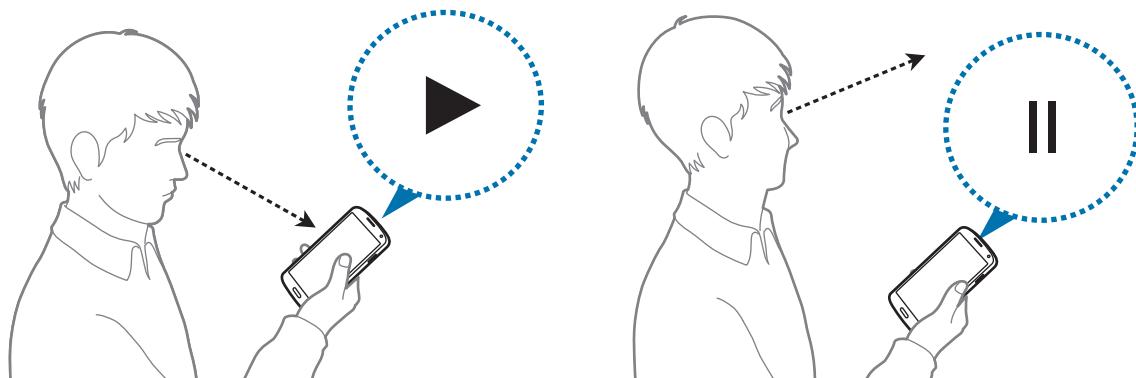

Dra håndflaten over for å ta et bilde

På appskjermbildet trykker du på **Innstillinger** → **Bevegelser og gester** → **Dra håndflaten over for å ta et bilde** og skyver deretter **Dra håndflaten over for å ta et bilde**-bryteren til høyre.

Legg siden av håndflaten på skjermen, og stryk den over skjermen fra høyre til venstre eller omvendt for å ta et bilde av skjermen. Bildet lagres i **Galleri** → **≡** → **Album** → **Screenshots**-mappen.



Det er ikke mulig å ta et bilde av skjermen når visse apper er i bruk.

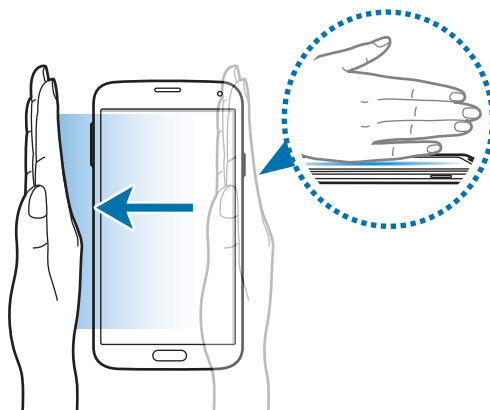

Luftvisning

Bruk denne funksjonen til å utføre forskjellige funksjoner mens du holder fingeren din over skjermen. Pek på skjermen for å forhåndsvisne innhold eller vise informasjon i et sprettoppvindu. På appskjermbildet trykker du på **Innstillinger** → **Luftvisning**, og skyver deretter **Luftvisning**-bryteren mot høyre.

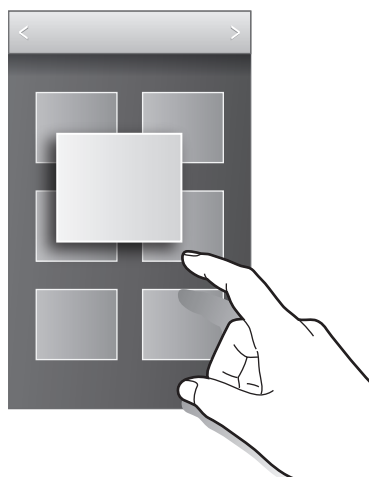

Flervindu

Om Flervindu

Bruk denne funksjonen til å kjøre to apper på skjermen samtidig. Du kan bruke denne funksjonen til å lese e-post eller bruke Internett samtidig som du spiller av en video.

Starte Flervindu

- 1 På appskjermbildet trykker du på **Innstillinger** → **Flervindu** og skyver deretter **Flervindu**-bryteren mot høyre. Du kan også åpne hurtiginnstillingspanelet og trykke på **Flervindu** for å aktivere denne funksjonen.
- 2 Trykk på og hold inne  for å åpne Flervindu-skuffen.

- Trykk på og hold et appikon og dra det til skjermen fra skuffen. Dra deretter et annet appikon til en ny plassering på skjermen.

Appikoner som er merket med ◀, kan startes samtidig i ulike vinduer på skjermen.

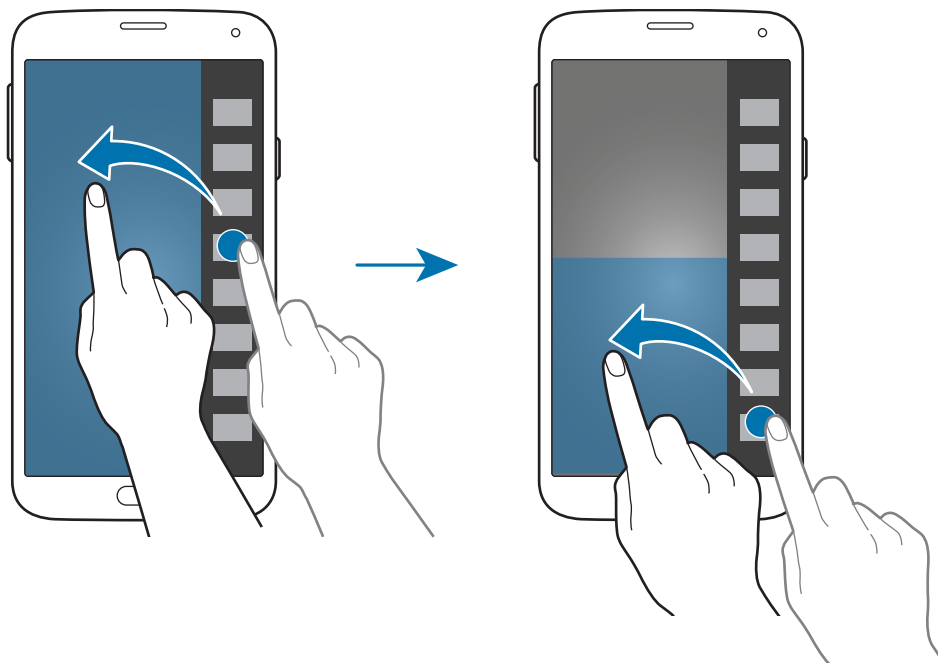

Opprette en Flervindu-kombinasjon

Bruk denne funksjonen til å lagre kombinasjonen av Flervindu-appene som kjører for øyeblikket.

- Du kan starte to apper i delt skjerm-Flervindu.
- Åpne Flervindu-skuffen og trykk på  → **Opprett**.

Flervindu-kombinasjonen som kjører for øyeblikket, legges til i Flervindu-skuffen.

Justere vindusstørrelsen

Skyv sirkelen mellom appvinduene opp eller ned for å justere størrelsen på vinduene.

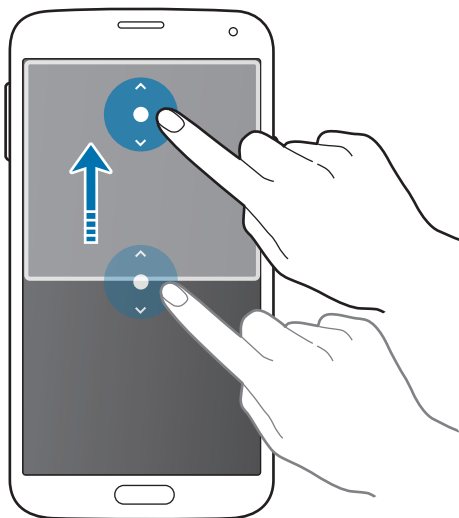

Bruke Flervindu-valg

Når du bruker Flervindu-apper, kan du velge appvinduet. Da vises en blå ramme rundt det. Trykk på sirkelen mellom appvinduene for å få tilgang til følgende alternativer:

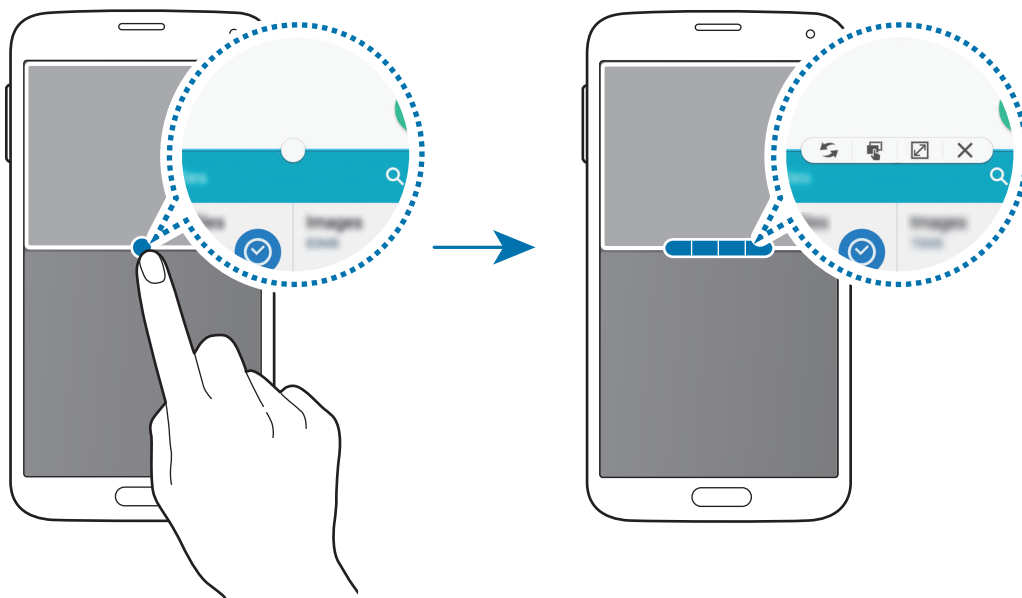

-  : Bytt plassering mellom Flervindu-apper.

-  : Dra og slipp tekst eller kopierte bilder fra ett vindu til et annet. Trykk på og hold et element i det valgte vinduet, og dra det til en plassering i et annet vindu.

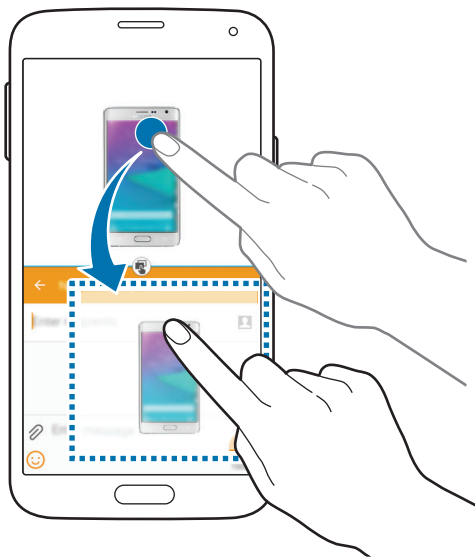

Enkelte apper støtter kanskje ikke denne funksjonen.

- ✕ : Lukk appen.

Reorganisere apper i Flervindu-skuffen

Du kan reorganisere appene i Flervindu-skuffen.

- 1 På appskjermbildet trykker du på **Innstillinger** → **Flervindu** og skyver deretter **Flervindu**-bryteren mot høyre. Du kan også åpne hurtiginnstillingspanelet og trykke på **Flervindu** for å aktivere denne funksjonen.
- 2 Åpne Flervindu-skuffen og trykk på **Red.**
Enheten viser de tilgjengelige appene som du kan bruke, i Flervindu-skuffen.

3 Trykk på og hold en app, og dra den til Flervindu-skuffen.

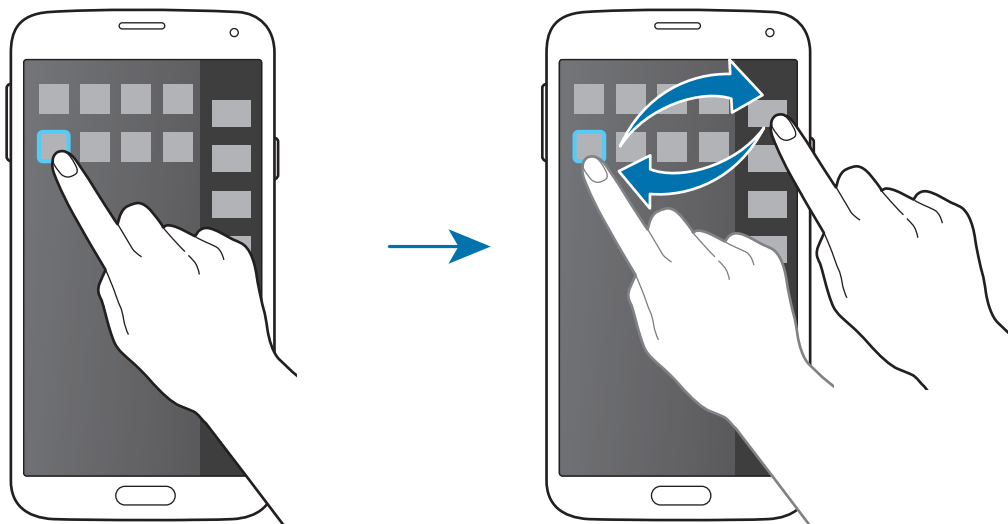

4 Trykk på OK.

Verktøykasse

Det er enkelt å starte forskjellige apper fra verktøykasseikonet mens du bruker andre apper.

På appskjermbildet kan du trykke på **Innstillinger** → **Verktøykasse** og deretter skyve **Verktøykasse**-bryteren mot høyre. Du kan også åpne hurtiginnstillingspanelet og trykke på **Verktøykasse** for å aktivere denne funksjonen. **☰** vises på skjermen.

Du kan starte en app ved å trykke på **☰** og velge en app.

Du kan flytte verktøykasseikonet ved å trykke på og holde **☰** og deretter dra ikonet til en annen plassering.

Du kan endre appene som er i verktøykassen ved å trykke på og holde **☰** og deretter dra ikonet til **Endre**.

Du kan skjule verktøykasseikonet ved å trykke på og holde **☰** og deretter dra det til **Fjern**.

Énhåndsstyring

Du kan bytte til énhåndsstyring for å betjene enheten enkelt med én hånd.



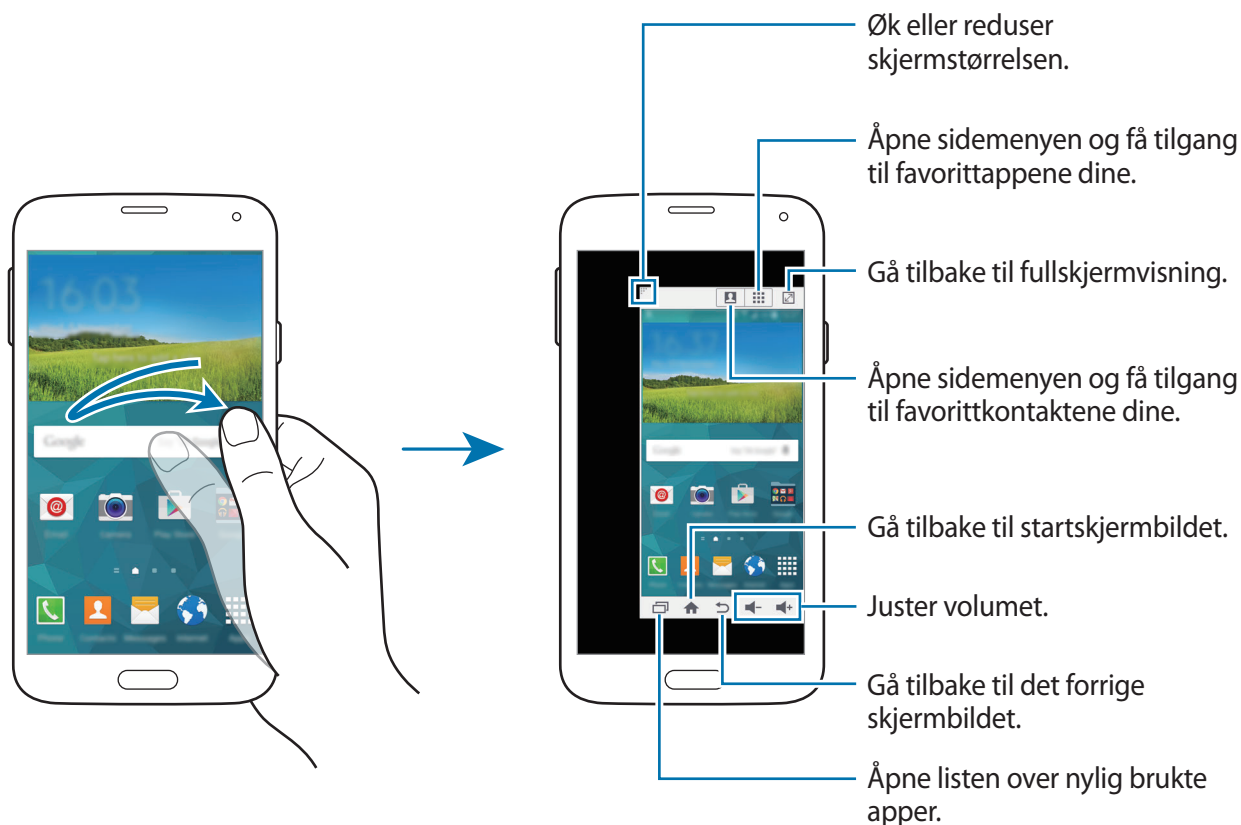

På appskjermbildet trykker du på **Innstillinger** → **Énhåndsstyring**, og skyver deretter **Énhåndsstyring**-bryteren mot høyre.

For å bytte til énhåndsstyring må du holde enheten i én hånd. Dra deretter tommelen raskt fra kanten til midten av skjermen og tilbake igjen.



Administrere snarveier til kontakter eller apper

Du kan administrere snarveier til kontakter eller apper ved å åpne sidemenyen.

- 1 Trykk på  eller  for å åpne sidemenyen.
- 2 Trykk på  nederst på sidemenyen.
- 3 Trykk på og hold bildet av en kontakt eller en app, og dra det deretter til sidemenyen.
Hvis du vil slette en snarvei til bildet av en kontakt eller en app, kan du trykke på .
- 4 Trykk på .

Øke berøringsskjermens følsomhet

Bruk denne funksjonen for å kunne styre skjermen når du har på deg hansker eller vanter.

På appskjerm bildet trykker du på **Innstillinger** → **Skjerm** og merker deretter av for **Øk berøringsfølsomhet**. Du kan også åpne hurtiginnstillingspanelet og trykke på **Skjemfølsomhet** for å aktivere denne funksjonen.





- Bruk skinnhansker for bedre gjenkjenning når du trykker på berøringsskjermen. Det kan hende at andre typer materialer ikke blir gjenkjent.
- For best mulig resultat trykker du bestemt på skjermen med hanskene eller vantene på.
- Det kan hende at skjermen ikke reagerer når du bruker hansker eller vanter, hvis du bruker enheten gjennom S View-vindusskjermen.

Telefon

Ringe

Trykk på **Telefon** på appskjermbildet.

Trykk på **Tastatur**, skriv inn et telefonnummer, og trykk deretter på  for å foreta et taleanrop eller på  for å foreta et videoanrop. Du kan også ringe til telefonnumre som er oppført under **Logger**, **Favoritter** og **Kontakter**.



Ringe fra anropslogger eller kontaktlister

Trykk på **Logger** eller **Kontakter**, og dra deretter en kontakt eller et telefonnummer til høyre for å ringe.

Hvis du vil deaktivere funksjonen for å ringe ved å dra et ikon til høyre, trykker du på **⋮** → **Innstillinger** → **Kontakter** og opphever valget av **Stryk for å ringe/melding**.

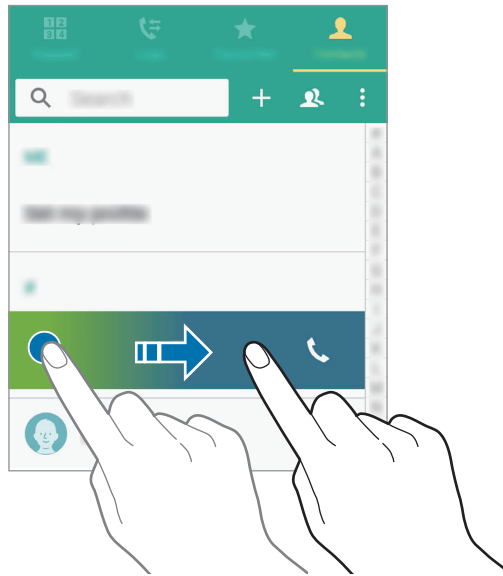

Foreta et anrop fra favorittlisten

Det er enkelt å ringe til kontakter som du ofte kommuniserer med, ved å legge dem til i listen over favorittkontakter.

Hvis du vil legge til kontakter i favorittlisten, trykker du på **Kontakter**, velger en kontakt og trykker deretter på **★**.

Hvis du vil ringe til en favorittkontakt, trykker du på **Favoritter** og velger en kontakt.

Nummerforslag

Trykk på **Tastatur**.

Når du angir nummer på tastaturet, vil det automatisk vises forslag. Velg ett av disse for å foreta et anrop.



Hurtigtastnumre

Trykk på **Tastatur**.

Trykk på og hold et siffer som representerer et hurtigtastnummer.

Hvis du vil tilordne et hurtigtastnummer til en kontakt, trykker du på og holder et tilgjengelig hurtigtastnummer på tastaturet, trykker på **OK** og velger deretter en kontakt. Du kan også trykke på **Kontakter** → **⋮** → **Hurtigtastnummer**, velge et nummer og deretter velge en kontakt.

Foreta et internasjonalt anrop

Trykk på **Tastatur**.

Trykk på og hold **0** til **+**-tegnet vises. Angi landskode, retningsnummer og telefonnummer, og trykk deretter på **📞**.

Hvis du vil blokkere utgående internasjonale anrop, trykker du på **⋮** → **Innstillinger** → **Anrop** → **Ekstra innstillinger** → **Anropssperring**. Velg deretter en anropstype, og merk av for **Internasjonale anrop**.

Motta anrop

Besvare et anrop

Når du mottar et anrop, drar du  utenfor den store sirkelen.

Hvis et sprettoppvindu med et anropsvarsel vises når du bruker en app, kan du trykke på **SVAR** i sprettoppvinduet.

Hvis tjenesten for samtale venter er aktivert, kan du foreta et nytt anrop. Når det andre anropet kobles til, vil den første samtalen settes på vent.

Avvise et anrop



Når du mottar et anrop, drar du  utenfor den store sirkelen.

Hvis et sprettoppvindu med et anropsvarsel vises når du bruker en app, kan du trykke på **AVVIS** i sprettoppvinduet.

Dra avvismeldingslinjen oppover for å sende en melding når du avviser et innkommende anrop.

Du kan opprette forskjellige avvismeldinger ved å gå til appskjermbildet og trykke på **Telefon** →  → **Innstillinger** → **Anrop** → **Anropsavvisning** → **Avvisningsmeldinger** → .

Avvise anrop automatisk fra uønskede numre

- 1 Trykk på **Telefon** på appskjermbildet.
- 2 Trykk på  → **Innstillinger** → **Anrop** → **Anropsavvisning** → **Autoavvisningsmodus** → **Autoavvis numre**.
- 3 Trykk på **Liste for automatisk avvisning** → , oppgi et nummer og tildel en kategori.
- 4 Trykk på **LAGRE**.

Tapte anrop

Ved et ubesvart anrop vises  på statuslinjen. Åpne varselspanelet for å se listen over ubesvarte anrop. På appskjermbildet kan du også trykke på **Telefon** → **Logger** for å vise tapte anrop.

Under en samtale

Under en talesamtale

Følgende handlinger er tilgjengelig:

-  : Øk volumet.
- **LEGG TIL ANROP:** Foreta et nytt anrop.
- **TASTATUR:** Åpne tastaturet.
- **AVSLUTT SAMTALE:** Avslutt den gjeldende samtalen.
- **HØYTTALER:** Aktiver eller deaktiver høyttalerfunksjonen. Når du bruker høyttalerfunksjonen, må du snakke inn i mikrofonen øverst på enheten og holde enheten borte fra ørene.
- **LYD AV:** Slå av mikrofonen slik at den andre parten ikke kan høre deg.
- **BLUETOOTH:** Bytt til et Bluetooth-hodesett dersom dette er koblet til enheten.

Under en videosamtale



Videosamtaler med to kameraer er tilgjengelig i opptil 3 minutter. Etter 3 minutter vil enheten slå av bakkameraet for optimal ytelse.

Trykk på skjermen for å bruke følgende alternativer:

- **Skift:** Bytt mellom front- og bakkameraet.
- **Lyd av:** Slå av mikrofonen slik at den andre parten ikke kan høre deg.
- **Avslutt:** Avslutt den gjeldende samtalen.

Kontakter

Legge til kontakter

Flytte kontakter fra andre enheter

Du kan flytte kontakter fra andre enheter til din enhet. Se [Flytte kontakter fra andre enheter til din enhet](#) for mer informasjon.

Opprette kontakter manuelt

- 1 Trykk på **Kontakter** → **Kontakter** på appskjermbildet.
- 2 Trykk på **+** og angi kontaktinformasjon.
- 3 Trykk på **LAGRE**.

Du kan legge til et telefonnummer i kontaktlisten fra tastaturet ved å trykke på **Tastatur**, angi nummeret og deretter trykke på **Legg til i Kontakter**.

Administrere kontakter

Redigere en kontakt

- 1 Trykk på **Kontakter** → **Kontakter** på appskjermbildet.
- 2 Velg en kontakt som skal redigeres, og trykk deretter på .
- 3 Rediger kontaktinformasjonen eller trykk på **LEGG TIL NYTT FELT** for å legge til mer kontaktinformasjon.
- 4 Trykk på **LAGRE**.

Slette en kontakt

Velg en kontakt som skal slettes, og trykk deretter på  → **Slett**.

Dele en kontakt

Velg en kontakt som skal deles, trykk på  → **Del visittkort** og velg en delingsmetode.





Søke etter kontakter

Trykk på **Kontakter** → **Kontakter** på appskjermbildet.

Du kan bruke én av følgende søkemetoder:

- Bla opp eller ned i kontaktlisten.
- Dra en finger langs indeksen på den høyre siden av kontaktlisten for å bla raskt gjennom den.
- Trykk på søkefeltet øverst på kontaktlisten og angi søkekriteriene.

Når du har valgt en kontakt, kan du utføre én av følgende handlinger:

- ★ : Legg til i favorittkontakter.
-  /  : Foreta et tale- eller videoanrop.
-  : Skriv en melding.
-  : Skriv en e-post.

Meldinger og e-post

Meldinger

Sende meldinger

Send tekst- (SMS) eller multimediemeldinger (MMS).



Det kan påløpe ekstrakostnader for sending eller mottak av meldinger når du befinner deg utenfor hjemmenettet ditt.

- 1 Trykk på **Meldinger** på appskjermbildet.
- 2 Trykk på
- 3 Legg til mottakere, og skriv en melding.

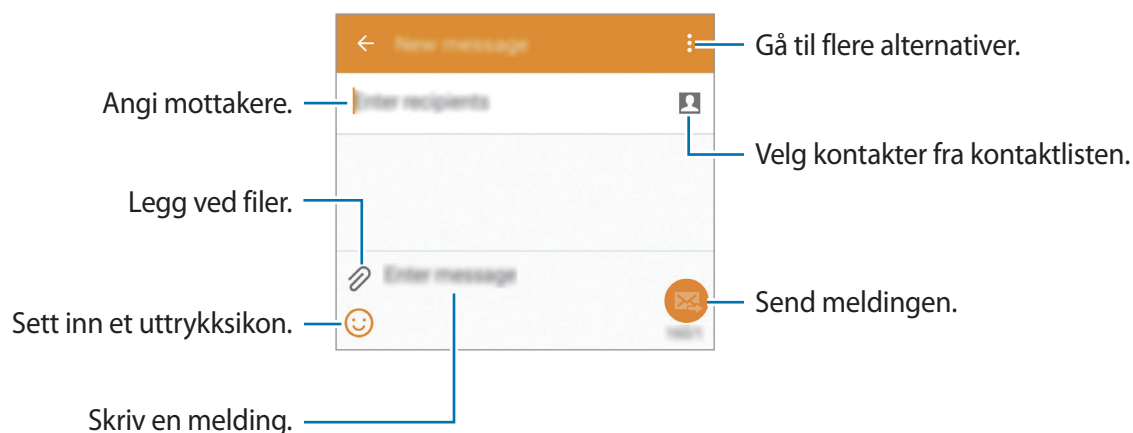

- 4 Trykk på for å sende meldingen.

Sende planlagte meldinger

Trykk på  → **Planlegg melding** mens du skriver en melding. Angi et klokkeslett og en dato, og trykk på **UTFØRT**.



- Hvis enheten er slått av eller ikke koblet til nettverket på det planlagte tidspunktet, eller hvis nettverket er ustabilt, blir ikke meldingen sendt.
- Denne funksjonen er basert på tid og dato som er angitt på enheten. Tid og dato kan være uriktig hvis du beveger deg mellom ulike tidssoner og nettverket ikke oppdaterer denne informasjonen.

Legge til kontakter i listen over prioriterte avsendere

Angi kontakter som du ofte kommuniserer med som prioriterte avsendere. Send meldinger til dem ved å velge et kontaktikon over meldingslisten.

Trykk på **Trykk for å legge til prioriterte avsendere**. → **INNBOKS** eller **KONTAKTER**, velg kontakter som skal legges til, og trykk deretter på **UTFØRT**. Hvis du vil legge til flere kontakter, trykker du på .

Hvis du vil fjerne kontakter fra prioritetslisten, trykker du på og holder en kontakt og trykker deretter på  → **UTFØRT**.

Vise innkommende meldinger

Meldingene blir gruppert i meldingstråder etter kontakt. Velg en kontakt for å vise meldingene fra denne kontakten.



Det kan påløpe ekstrakostnader for sending eller mottak av meldinger når du befinner deg utenfor hjemmenettet ditt.

E-post

Konfigurere e-postkontoer

Trykk på **E-post** på appskjermbildet.

Konfigurer en e-postkonto når du åpner **E-post** for første gang.

Skriv inn e-postadresse og passord. Trykk på **NESTE** for en privat e-postkonto, slik som Google Mail, eller trykk på **MANUELT OPPSETT** for en e-postkonto for bedrifter. Deretter følger du instruksjonene på skjermen for å fullføre konfigureringen.

Du kan konfigurere en e-postkonto til ved å trykke på  → **ADMINISTRERE KONTOER** → .

Sende e-poster

Trykk på **E-post** på appskjermbildet.

Trykk på  nederst på skjermen. Angi mottakere, emne og innhold, og trykk deretter på .

Trykk på  for å legge til en kontakt fra kontaktlisten.

Trykk på  for å legge ved bilder, videoer og annet.

Trykk på  →  for å sette inn bilder, hendelser og annet i e-posten.

Sende planlagte e-poster



Trykk på  → **Planlegg e-post** mens du skriver en e-post. Merk av for **Planlegg e-post**, angi et tidspunkt og dato, og trykk deretter på **UTFØRT**.



- Hvis enheten er slått av eller ikke koblet til nettverket på det planlagte tidspunktet, eller hvis nettverket er ustabilt, blir ikke e-posten sendt.
- Denne funksjonen er basert på tid og dato som er angitt på enheten. Tid og dato kan være uriktig hvis du beveger deg mellom ulike tidssoner og nettverket ikke oppdaterer denne informasjonen.

Lese e-poster

Trykk på **E-post** på appskjermbildet.

Trykk på , velg en e-postkonto som du vil bruke, og nye e-poster blir lastet ned. Du kan også hente nye e-poster manuelt ved å trykke på .

Trykk på en e-post for å lese den.

Gmail

Bruk denne appen for å få rask tilgang til Google Mail-tjenesten.

Trykk på **Gmail** på appskjermbildet.



- Denne appen kan være utilgjengelig, avhengig av område eller tjenesteleverandør.
- Denne appen kan hete noe annet, avhengig av område eller tjenesteleverandør.

Kamera

Ta bilder eller ta opp videoer

Om å ta bilder eller ta opp videoer

Bruk denne appen til å ta bilder eller ta opp videoer.

Bruk **Galleri** for å vise bilder og videoer som er tatt med enhetens kamera. Se [Vise innhold på enheten](#) for mer informasjon.

Etiske regler for bruk av kamera

- Ikke ta bilder eller videoer av andre mennesker uten deres tillatelse.
- Ikke ta bilder eller videoer der dette er forbudt ved lov.
- Ikke ta bilder eller videoer på steder der du kan krenke andre menneskers privatliv.





- Kameraet slås automatisk av når det ikke er i bruk.
- Kontroller at objektivet er rent. Hvis ikke, kan det hende at enheten ikke fungerer som den skal i enkelte modi som krever høy oppløsning.
- Kameralinsen foran passer til å ta vidvinkelbilder. En mindre forvrengning kan inntreffe i vidvinkelbilder. Dette betyr ikke at det er problemer med ytelsen på enheten.

1 Trykk på **Kamera** på appskjermbildet.

2 Trykk på bildet på forhåndsvisningsskjermbildet der hvor kameraet skal fokusere.

3 Trykk på  for å ta et bilde eller på  for å ta opp en video.

- Hvis du vil endre fokus når du tar opp en video, kan du trykke der hvor du ønsker å fokusere. Fokuser på midten av skjermen ved å trykke på .
- Ta et bilde fra videoen mens du spiller inn ved å trykke på .

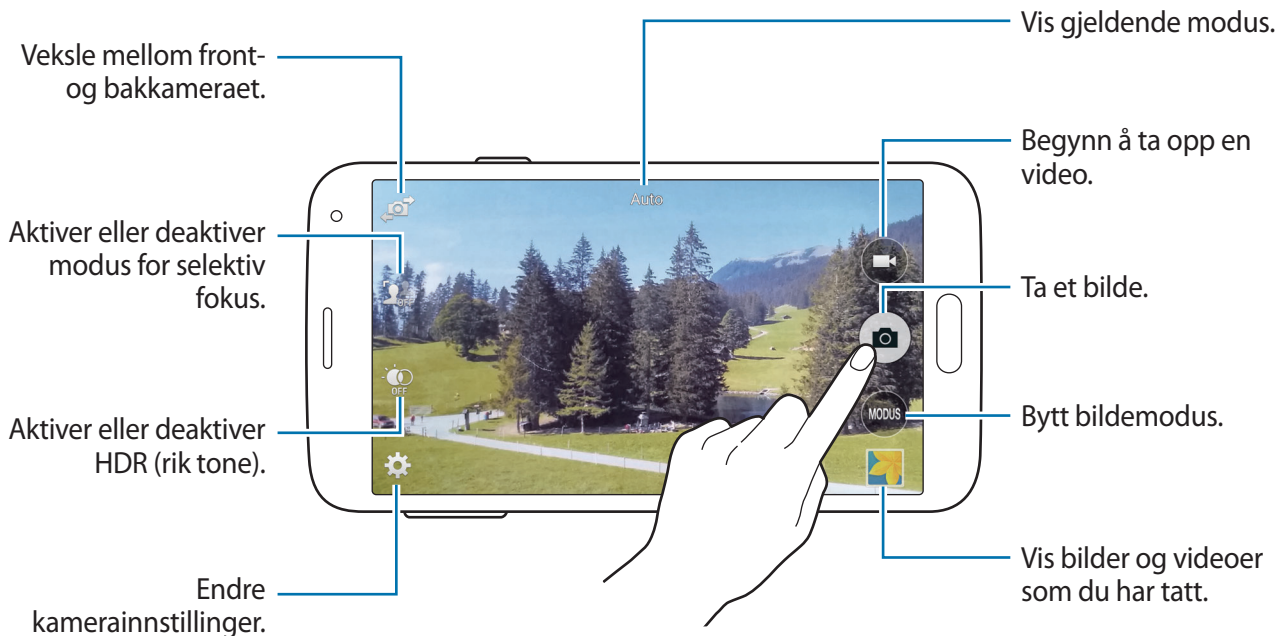

Vise bilder eller videoer

Du kan vise bilder eller videoer umiddelbart etter at du har tatt dem, ved å åpne miniatyrbildet for forhåndsvisning på kameraskjermbildet.

Trykk på miniatyrbildet for forhåndsvisning nederst til høyre på skjermen.

Bruke HDR-effekten (rik tone)

Ta bilder med fyldige farger og gjenskap detaljer selv i lyse og mørke områder.

På appskjermbildet trykker du på **Kamera** →  og tar et bilde.



Uten effekt



Med effekt

Bruke modus for selektiv fokus

Bruk ut av fokus-effekten til å gjøre bakgrunnen uskarp og få motivet til å skille seg ut.



Uten effekt



Med effekt

Før du bruker denne modusen

- Det anbefales at du plasserer motiver mellom 10–50 cm fra enheten. Plasser motiver som du vil fokusere på, nær enheten.
- Når du tar bilder, må du sørge for at det er nok avstand mellom motivet og bakgrunnen. Avstanden må være mer enn to ganger avstanden mellom enheten og motivet.
- Kvaliteten på bildene som tas av enheten, kan bli påvirket i følgende situasjoner:
 - Bilder av motiver som beveger seg.
 - Bilder som tas når enheten beveger seg.
 - Innendørsbilder, dårlig lys eller sterkt lys bak motivet.
 - Bilder med en bakgrunn som ikke kan skilles fra motivet, som for eksempel skygger eller ensfargede vegger.

1 Trykk på **Kamera** på appskjermbildet.

2 Trykk på  til venstre på skjermen.

Hvis  ikke vises, kan du trykke på  → **Selektiv fokus** for å aktivere denne funksjonen.

3 Trykk på bildet på forhåndsvisningsskjermbildet der hvor kameraet skal fokusere.

Når motivet er i fokus, vil fokusrammen lyse grønt.

4 Trykk på  for å ta et bilde.

5 Trykk på miniatyrbildet nederst til høyre på skjermen for å redigere bildet.



6 Trykk på  og velg ett av følgende:

- **Nær fokus:** Få motivet til å skille seg ut, og gjør bakgrunnen rundt motivet uskarp.
- **Fjern fokus:** Gjør motivet uskarpt, og få bakgrunnen rundt motivet til å skille seg ut.
- **Pan.fokus:** Få både motivet og bakgrunnen i fokus.

7 Trykk på .

Starte Kamera fra låseskjermen



Hvis du raskt vil ta bilder av spesielle øyeblikk, kan du starte **Kamera** fra låseskjermen.

- 1 Dra  utenfor den store sirkelen på låseskjermen.
- 2 Trykk på bildet på forhåndsvisningsskjermbildet der hvor kameraet skal fokusere.
- 3 Trykk på  for å ta et bilde eller på  for å ta opp en video.

Bruke fotograferingsmodus

Flere fotoeffekter er tilgjengelig.

På appskjermbildet trykker du på **Kamera** → **MODUS**.

- **Auto:** Bruk dette til å la kameraet vurdere omgivelsene og bestemme den ideelle modusen for bildet.
- **Skjønnhetsansikt:** Ta et bilde med lysere ansikter for mykere bilder.
- **Bilde og mer:** Ta en serie med bilder og bruk forskjellige effekter på dem. Enheten identifiserer bildene med  i **Galleri**.
- **Panorama:** Ta et bilde som består av mange bilder som er satt sammen. Enheten identifiserer bildet med  i **Galleri**.

Følg disse tipsene for å få best mulig bilder:

- Beveg kameraet langsomt i én retning.
- Hold kamerasøkeren innenfor hjelperammen.
- Ikke ta bilder av et motiv foran ugjenkjennelige bakgrunner, som for eksempel en tom himmel eller en ensfarget vegg.

- **Virtuell tur:** Ta bilder av et sted ved å flytte enheten og fotografere fra forskjellige vinkler for å skape et bilde med 3D-effekt. Enheten identifiserer bildet med 🏠 i **Galleri**.
- **Dob. kamera:** Ta bilder eller videoer i liggende retning med bak- eller frontkameraet. Bildet som er tatt med frontkameraet, vises i et innleggsvindu i bildet som er tatt med bakkameraet, eller omvendt.
- **Last ned:** Last ned flere fotograferingsmodi fra **GALAXY Apps**.

Bruke Bilde og mer-modus

Om Bilde og mer-modus

Bruk denne modusen til å ta en serie med bilder, og endre dem ved å bruke forskjellige effekter ved hjelp av bildemodiene.



Zoom-funksjonen er ikke tilgjengelig når du tar bilder i denne modusen.

- 1 Trykk på **Kamera** på appskjermbildet.
- 2 Trykk på **MODUS** → **Bilde og mer**.
- 3 Trykk på 📷.
Enheten tar en serie med bilder og viser de tilgjengelige bildemodiene.
- 4 Velg en bildemodus, og bruk en effekt på bildene.
 - **Beste bilde:** Ta en bildeserie, og lagre kun det beste bildet. Du kan vise andre bilder i serien ved å bla til venstre eller høyre. Enheten anbefaler det beste bildet og identifiserer det med 🏆.

- **Beste ansikt:** Ta flere gruppebilder samtidig og kombiner dem for å skape det best mulige bildet. Trykk på den hvite rammen rundt hvert ansikt, og velg den beste enkeltposituren for hvert motiv fra positurene som vises nederst rundt skjermen. Deretter slår du sammen bildene til ett enkelt bilde. Enheten anbefaler det beste bildet og identifiserer det med 👑.
- **Dramabilde:** Ta en bildeserie, og kombiner bildene for å opprette ett bilde som viser spor av bevegelse.
- **Viskelær:** Slett objekter i bevegelse i bakgrunnen. Trykk på ➖ for å slette objekter i bevegelse. Trykk på ➕ for å gjenopprette originalbildet.
- **Panoreringsbilde:** Bruk en effekt på motivets bakgrunn som gjør at det virker som om motivet beveger seg raskt. Trykk på **Gj.stander** for å velge et motiv. Trykk på **Uskarp bev.** for å endre uskarphetsvinkelen som skal brukes på bakgrunnen. Trykk på ●, og tegn en sirkel med fingeren rundt den store sirkelen for å justere uskarphetsvinkelen. Du kan justere uskarphetsnivået for bakgrunnen ved å dra til venstre eller høyre på skjermen.

5 Trykk på 📁.

Dramabilde

1 Trykk på **Kamera** på appskjermbildet.

2 Trykk på **MODUS** → **Bilde og mer**.

3 Trykk på 📷.

Enheten tar en serie med bilder og viser tilgjengelige effekter.

4 Trykk på **Dramabilde** når du er ferdig med å ta bilder.

5 Velg flere bilder som har bevegelsesspor som du vil bruke, nederst på skjermen.

Hvis du vil redigere bevegelsessporene for de valgte bildene, trykker du på ✎ og velger et bilde.

Trykk på 🖌️ for å vise motivets bevegelsesspor, eller trykk på 🗑️ for å fjerne bevegelsessporene. Rediger bildet etter behov, og trykk på **UTFØRT**.

6 Trykk på for å lagre.



Følg disse tipsene for å få best mulig bilder. Enheten tar kanskje ikke bilder riktig under andre fotograferingsforhold.

- Hold kameraet rolig og stå stille mens du tar bildene.
- Ta bilder av et motiv som beveger seg kun i én retning.
- Ta bilder med en bakgrunn som er uten objekter i bevegelse.
- Unngå å ta bilder av et motiv og en bakgrunn med like farger.

Bruke Dobbelt kamera-modus

Når du tar et landskapsbilde med bakkameraet, vises bildet eller videoen som tas opp av frontkameraet i et innleggsvindu, eller omvendt. Bruk denne funksjonen til å ta et vakkert landskapsbilde og et selvportrett samtidig.

På appskjermbildet trykker du på **Kamera** → **MODUS** → **Dob. kamera** for å bytte til Dobbelt kamera-modus. Trykk på  for å ta et bilde eller  hvis du vil spille inn en video.

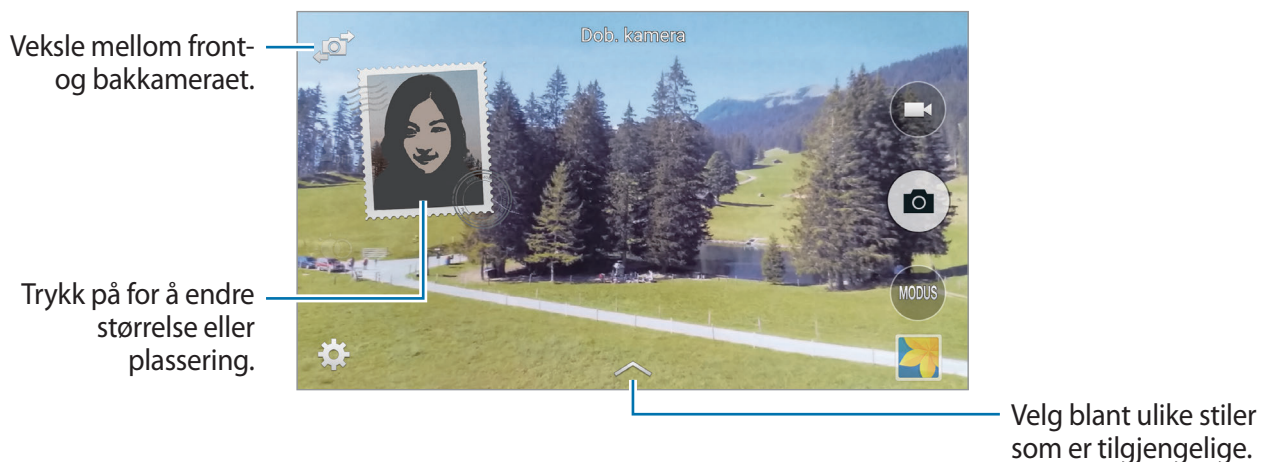

- Du kan spille inn videoer med to kameraer i opptil 5 minutter i Full HD og opptil 10 minutter i HD eller VGA.
- Når du spiller inn videoer i denne modusen vil det tas opp en lyd fra den interne mikrofonen.

Bruke Virtuell tur-modus

Om Virtuell tur-modus

Bruk denne fotograferingsmodusen til å ta bilder på et sted ved å bevege deg fremover eller rotere til venstre eller høyre. Bilder av stedet blir tatt fra forskjellige vinkler. Du kan vise bildene i en bildeserie og simulere at du faktisk beveger deg på stedet.

- 1 Trykk på **Kamera** på appskjermbildet.
- 2 Trykk på **MODUS** → **Virtuell tur**.
- 3 Beveg deg med enheten for å plassere prikken inne i den store sirkelen midt i forhåndsvisningsskjermbildet. Enheten registrerer når du stopper og begynner å ta bilder fra denne plasseringen på stedet.

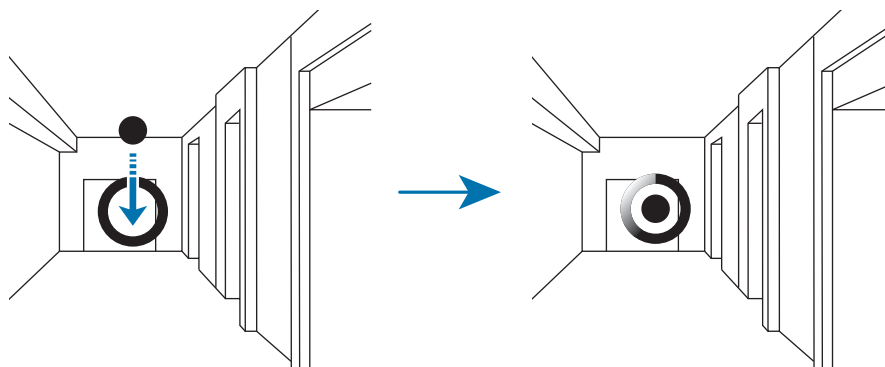

- 4 Beveg deg sakte fremover, eller roter til venstre eller høyre mens du tar bilder. Hver gang prikken er inne i den store sirkelen, tar enheten et bilde automatisk.

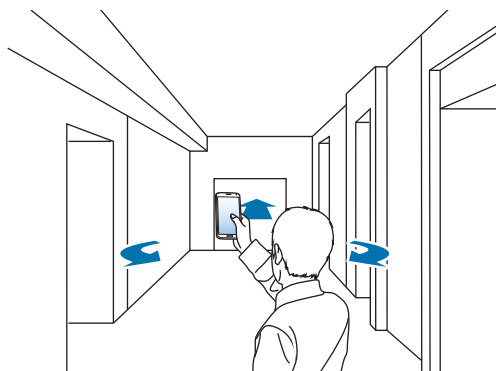

- 5 Beveg deg sakte med enheten i pilens retning. Når prikken er i midten av den store sirkelen, begynner enheten å ta bilder. Gjenta denne handlingen for å ta flere bilder.



Hvis du vil se en forhåndsvisning av bildet, trykker du på > nederst til venstre på skjermen. Retningen der bildene ble tatt, vises på hvert miniatyrbilde.

Hvis du vil slette det siste bildet som ble tatt, trykker du på **Angre**.

- 6 Trykk på  for å fullføre.

Vise bilder

Du kan vise en serie med bilder tatt fra forskjellige steder og retninger.

- 1 På appskjermbildet trykker du på **Galleri**.
- 2 Velg et bilde der -ikonet vises i miniatyrbildevisningen av bildet.
- 3 Trykk på .

Enheden viser bildene i en bildeserie.

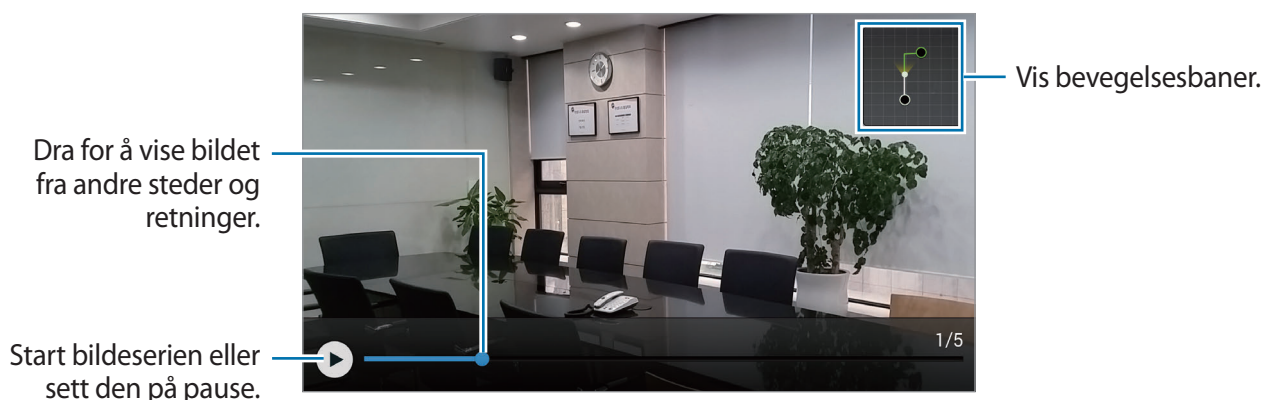

Bruke filtereffekter

Bruk filtereffektene for å ta unike bilder eller opptak.

- 1 Trykk på **Kamera** på appskjermbildet.
- 2 Trykk på **⚙️** → **Effekter**, og velg deretter en effekt som du vil bruke.
Hvis du vil laste ned flere effekter, trykker du på **Last ned**.
Hvis du vil endre rekkefølgen på effektene eller skjule effekter fra listen, trykker du på **Adm. effekt**.

Bruke zoom-funksjonen

Du kan zoome inn og ut på skjermen mens du tar bilder eller tar opp videoer.

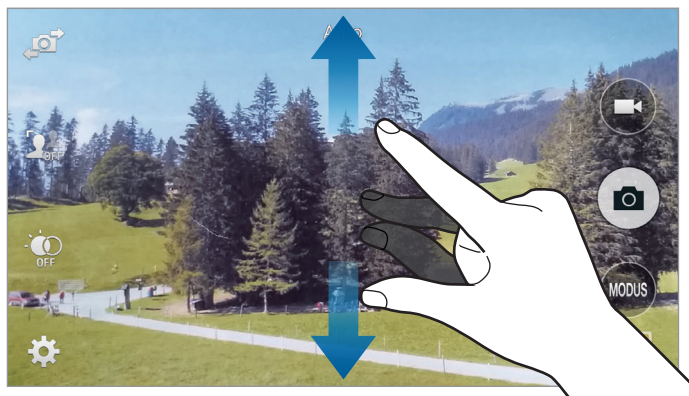

Spre to fingre fra hverandre på skjermen for å zoome inn, og klyp dem sammen for å zoome ut.



Inn-/ut-zoomeffekten er tilgjengelig ved bruk av zoom-funksjonen under videoopptak.

Bruke modus for ekstern kamerasøker

Du kan bruke enheten din som en kamerasøker for en annen enhet. Du kan kontrollere den andre enheten eksternt for å ta bilder eller ta opp videoer på avstand. Enheten din viser det samme bildet som vises på den tilkoblede enheten.

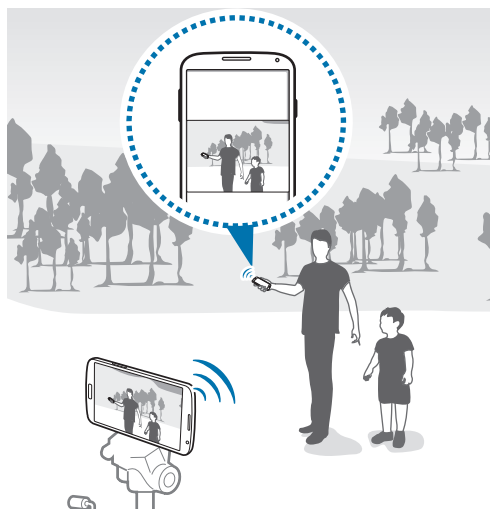

- 1 Trykk på **Kamera** på appskjermbildet.
- 2 Trykk på **⚙️** → **Ekstern søker**.
- 3 Trykk på **ENKEL TILKOBLING VIA NFC** eller **WI-FI DIRECT-INNST.** for å koble til en annen enhet.
 - **ENKEL TILKOBLING VIA NFC:** Aktiver NFC-funksjonen på begge enhetene.
 - **WI-FI DIRECT-INNST.:** Aktiver Wi-Fi Direct-funksjonen på begge enhetene.
- 4 Trykk på bildet på forhåndsvisningsskjermbildet der hvor enheten skal fokusere.
- 5 Trykk på **📷** for å ta bildet som vises i kamerasøkeren på den tilkoblede enheten.



Kontroller at enheten som du vil koble til, støtter modus for ekstern kamerasøker.

Endre kamerainnstillinger

Omorganisere kamerasarveier

- 1 På appskjermbildet trykker du på **Kamera** → ⚙️.
- 2 Trykk på og hold et element, og dra det til et spor på venstre side av skjermen.
Du kan omorganisere kamerasarveier for rask og enkel tilgang på forhåndsvisningsskjermbildet.

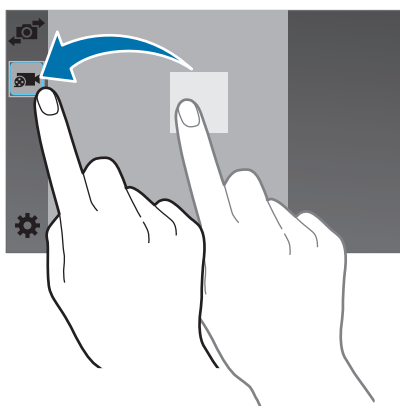

Konfigurere innstillinger

På appskjermbildet trykker du på **Kamera** → ⚙️. Ikke alle de følgende alternativene er tilgjengelige i både bilde- og opptaksmodus. Tilgjengelige alternativer kan variere, avhengig av valgt modus.

Galleri

Vise innhold på enheten

1 Trykk på **Galleri** på appskjermbildet.

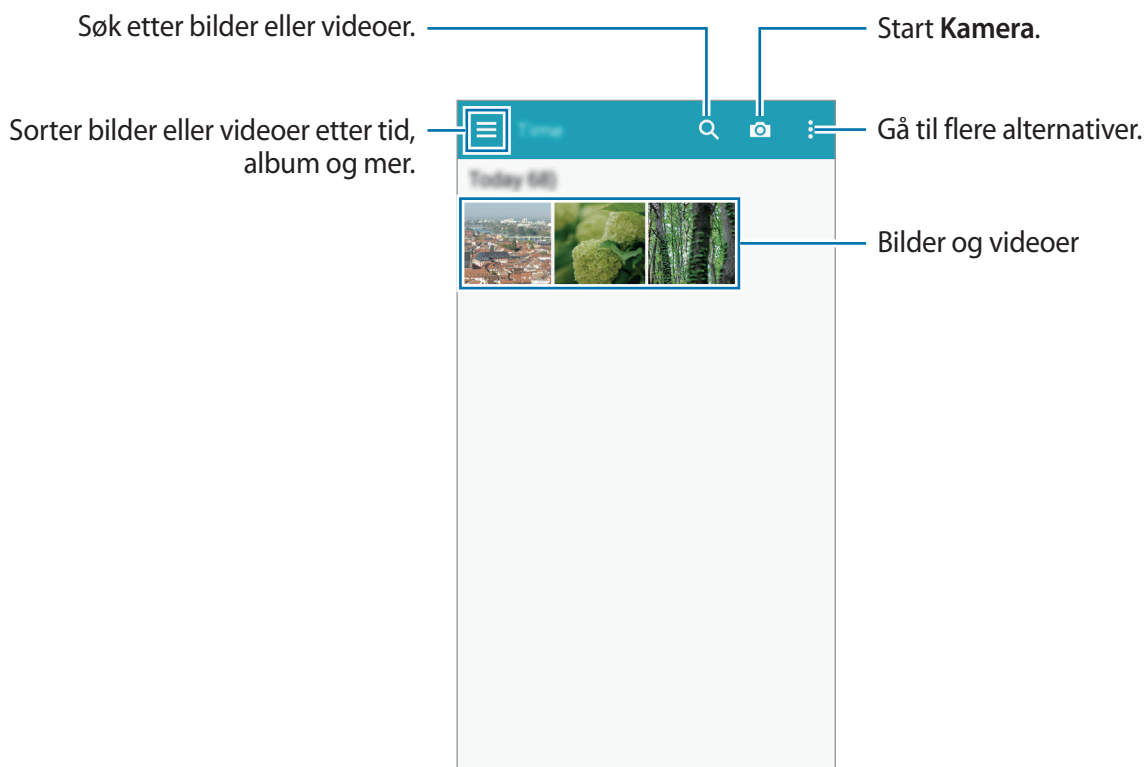

2 Velg et bilde.

- Velge flere bilder:

Når du trykker på og holder et bilde, vises ✓ på bildet. Trykk deretter på bilder for å velge flere.

- Velge alle bildene:

Når du trykker på og holder et bilde, vises ✓ på bildet. Trykk deretter på **1 valgt**.

3 Velg et alternativ.

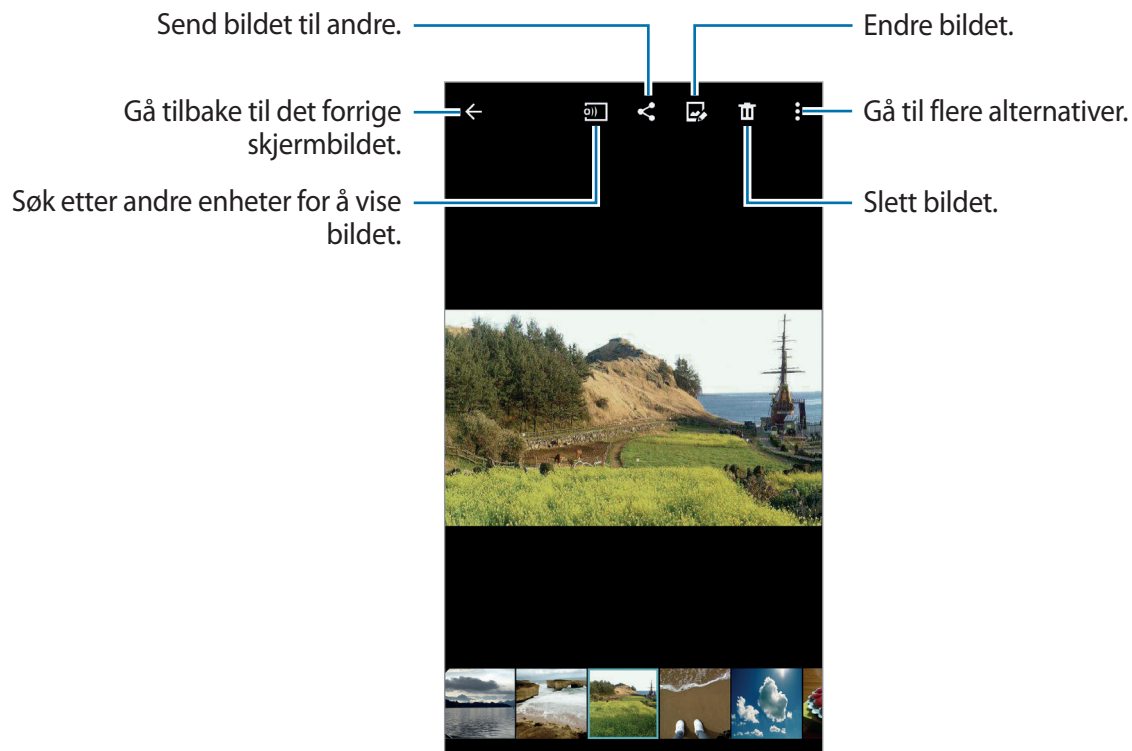

Vise innhold som er lagret på andre enheter

Du kan vise innhold som er lagret på andre enheter så lenge enhetene er registrert for Samsung Link. Logg på Samsung-kontoen din for å se en liste over andre enheter med innhold som er tilgjengelig for visning. Sørg for at de registrerte enhetene er slått på og koblet til et Wi-Fi- eller mobilnett. Gå til link.samsung.com for å få mer informasjon.



Ekstra kostnader kan påløpe når du får tilgang til innhold som er lagret på andre enheter, via mobilnettet. Bruk Wi-Fi-funksjonen for å unngå ekstra kostnader.

Trykk på , velg en enhet under **Registrerte enheter** og velg deretter innhold.

Endre innhold på enheten

Bruke studiomodus

Når du viser bilder eller videoer, kan du bruke redigeringsfunksjonene i studiomodus til å redigere innholdet.

På appskjermbildet trykker du på **Galleri** → **⋮** → **Studio**.

- **Fotostudio:** Rediger bilder ved å bruke forskjellige effekter.
- **Bildemontasjestudio:** Slå sammen flere bilder for å lage en montasje.
- **Bilde og mer:** Bruk forskjellige effekter på bildene som du har tatt.
- **Videoklippstudio:** Rediger eller lag videoer med flere bilder.
- **Videobeskjæring:** Beskjær videosegmenter.

Redigere bilder

- 1 Trykk på **Galleri** på appskjermbildet.
- 2 Trykk på **⋮** → **Studio** → **Fotostudio**, og velg deretter et bilde.
- 3 Rediger bildet ved å bruke forskjellige effekter.

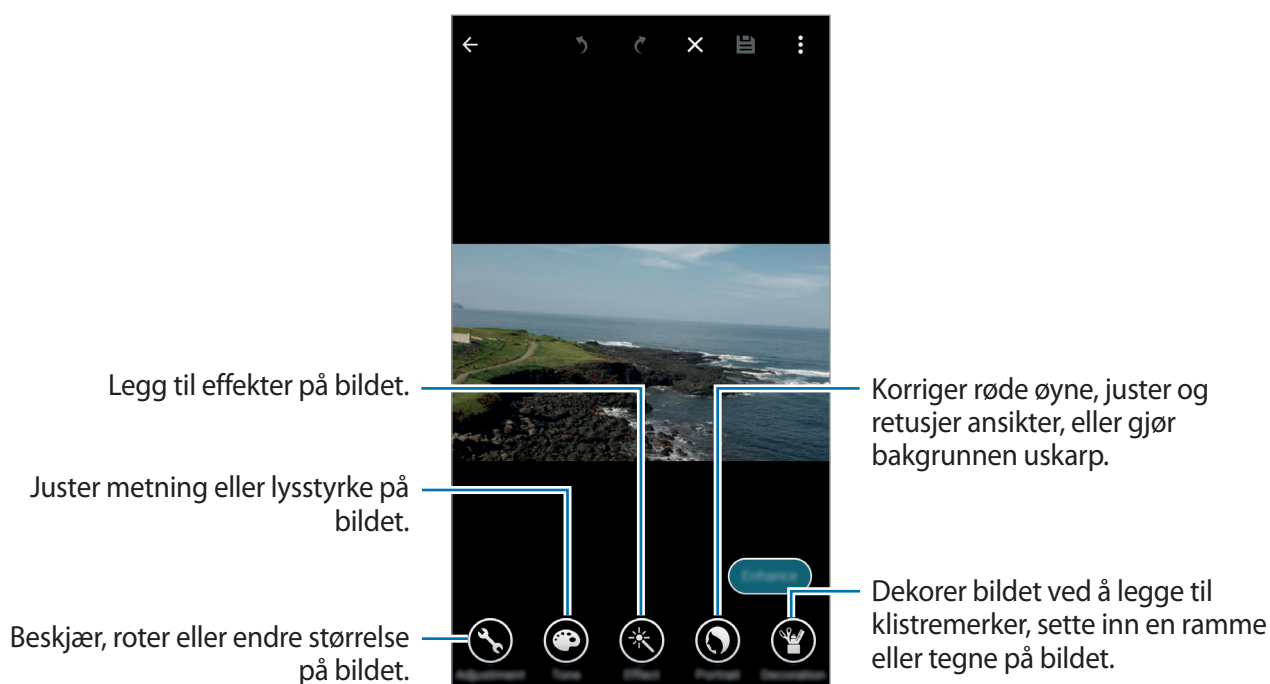

4 Trykk på **Utført** → .

5 Velg et lagringsalternativ, og trykk deretter på **LAGRE**.

Det redigerte bildet lagres i **Studio**-mappen. Du åpner mappen ved å trykke på **Galleri** →  → **Album** → **Studio**.

Redigere videoer

1 Trykk på **Galleri** på appskjermbildet.

2 Trykk på  → **Studio** → **Videoklippstudio**.

3 Velg videoer som skal redigeres, og trykk på **UTFØRT**.

Du kan også velge bilder for å opprette en video.

4 Rediger videoen ved å bruke forskjellige effekter.

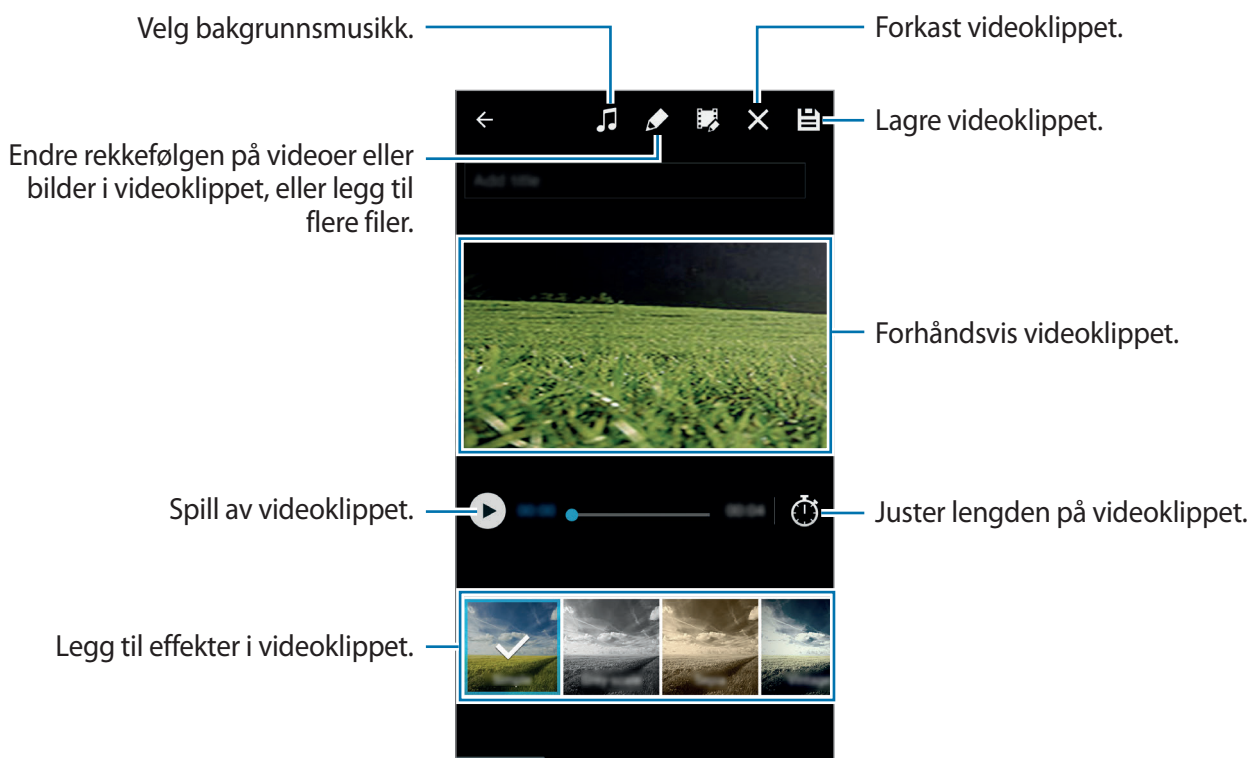

5 Trykk på .

6 Velg et lagringsalternativ, og trykk deretter på **LAGRE**.

Den redigerte videoen lagres i **Studio**-mappen. Du åpner mappen ved å trykke på **Galleri** →  → **Album** → **Studio**.

Internett og SNS

Internett

Se på nettsider

- 1 Trykk på **Internett** på appskjermbildet.
- 2 Trykk på adressefeltet. Du kan bytte søkemotor ved å trykke på søkemotorikonet ved siden av nettadressefeltet.
- 3 Skriv inn nettadressen eller et søkeord, og trykk deretter på **Gå til**. Hvis du vil søke på Internett med stemmen, trykker du på .

Hvis du vil vise verktøylinjene, drar du fingrene litt nedover på skjermen.

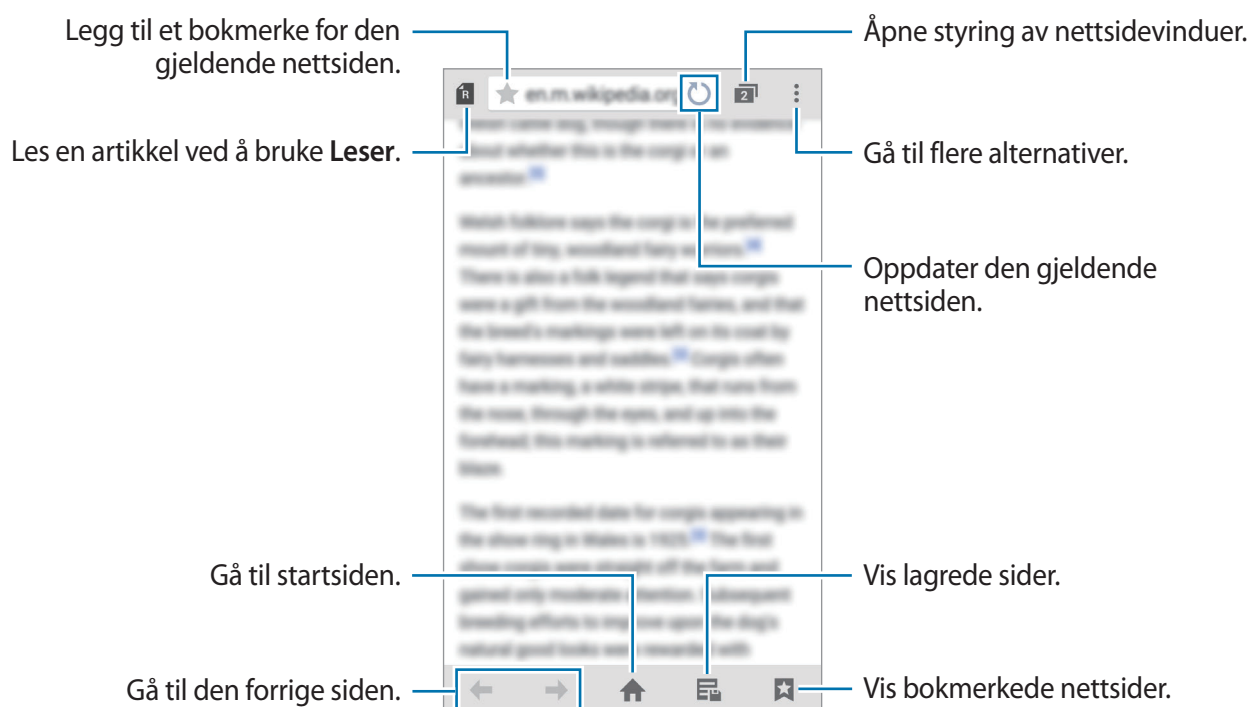

Chrome

Bruk denne appen til å søke etter informasjon og se på nettsider.

Trykk på **Chrome** på appskjermbildet.



Denne appen kan være utilgjengelig, avhengig av område eller tjenesteleverandør.

Trykk på adressefeltet, skriv inn nettadressen eller et søkeord, og trykk deretter på **Gå til**.

Hangouts

Bruk denne appen til å chatte og kommunisere med venner individuelt eller i grupper.

Trykk på **Hangouts** på appskjermbildet.



Denne appen kan være utilgjengelig, avhengig av område eller tjenesteleverandør.

Velg en venn fra vennelisten eller skriv inn et søkeord som du vil søke etter, og velg en venn fra resultatene for å begynne å chatte.

ChatON

Bruk denne appen til å chatte og kommunisere med venner individuelt eller i grupper. Når du logger på Samsung-kontoen din, kan du se hele chatteloggen som er sendt fra registrerte enheter.

Trykk på **ChatON** på appskjermbildet.



Denne appen kan være utilgjengelig, avhengig av område eller tjenesteleverandør.

Chatte med venner

Trykk på  → **Start samtale**, og velg en venn som du vil chatte med. Skriv deretter en melding i tekstfeltet, og trykk på .

Hvis du vil sende en kringkastingsmelding, trykker du på  → **Sending**.

S Health

Om S Health

Bruk denne appen til å angi kaloriinntaket ditt og kaloriforbrenningsnivåer basert på dine fysiske data. Du kan bruke den til å registrere de faktiske kaloriene som du spiser og forbrenner. Appen anbefaler også treningsøvelser og gir deg helsetips som kan bidra til at du fører en balansert livsstil.

Trykk på **S Health** på appskjermbildet.

S Health-funksjoner

Når du bruker S Health, kan du få tilgang til følgende funksjoner:

- **Skritteller:** Tell skrittene som du tar.
- **Trening:** Angi og administrer dine treningsmål. Du kan registrere og sjekke treningsinformasjon, for eksempel antall, hastighet og forbrente kalorier. Når du trener utendørs, kan du også bruke Trening-funksjonen til å ta bilder, høre på musikk og sjekke hvor du befinner deg.
- **Mat:** Hjelp til med å holde orden på kaloriinntaket.



Starte S Health

Når du starter denne appen for første gang, må du lese og godta vilkårene og betingelsene og deretter konfigurere en brukerprofil.

- 1 Trykk på **S Health** på appskjermbildet.
 - 2 Les informasjonen på skjermen om appen, og trykk på **NESTE**.
 - 3 Les og godta vilkårene og betingelsene, og trykk deretter på **NESTE**.
 - 4 Logg på Samsung-kontoen din. Du kan også trykke på **NESTE** for å hoppe over denne prosedyren.
 - 5 Angi et brukernavn og fødselsdatoen din, velg kjønn og trykk deretter på **NESTE**.
Hvis du vil hindre at profilen din kan bli sett av andre S Health-brukere, merker du av for **Skjul profilbildet mitt fra andre S Health-brukere**.
 - 6 Oppgi dine fysiske data, og trykk på **NESTE**.
 - 7 Velg et aktivitetsnivå, og trykk på **NESTE**.
Når du er ferdig med å konfigurere profilen, vises profilinformasjonen som du har oppgitt.
-
- Basert på dine fysiske data vil enheten beregne ditt basalstoffskifte (BMR) og anbefale et daglig kaloriinntak. Det kan hende at anbefalingen ikke er nøyaktig for alle aldersgrupper, kroppsfasonger eller ernæringsbehov.
- 8 Kontroller profilinformasjonen, og trykk på **START**.
S Health-hovedskjermbildet vises.

Tilpasse S Health-hovedskjermbildet

Se et sammendrag som viser gjeldende skrittall og kaloriene som du har forbrent eller spist. Du kan også omorganisere snarveier for enkel tilgang til S Health-menyene og endre bakgrunnsbildet på S Health-hovedskjermbildet.

På S Health-hovedskjermbildet trykker du på  → **Rediger favoritter** og deretter på  for å legge til snarveier på S Health-hovedskjermbildet.

Hvis du vil slette snarveier, trykker du på .

Åpne S Health-menyskjermbildet.



Gå til flere alternativer.



Snarveier til S Health-menyer

Bruke S Health-menyer

Trykk på ☰ for å få tilgang til de ulike menyene.

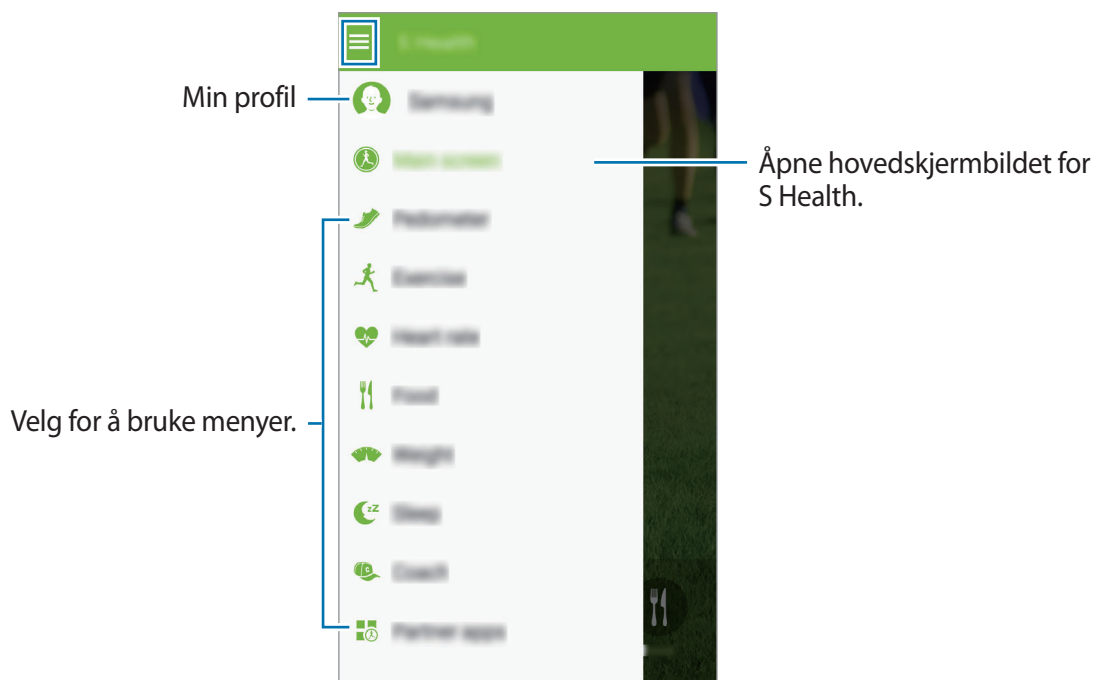

- **Skritteller:** Mål skrittantallet, og sjekk forbrante kalorier. Se [Telle antall skritt](#) for mer informasjon.
- **Trening:** Registrer treningens varighet, og sjekk forbrante kalorier. Se [Registrere treningsinformasjon](#) for mer informasjon.
- **Mat:** Registrer og hold orden på kaloriinntaket. Se [Registrere matinntak](#) for mer informasjon.
- **Partnerapper:** Søk etter og last ned apper som kan synkroniseres med **S Health**.



Ytterligere informasjon om S Health-funksjoner eller apper som er lastet ned via **Partnerapper**, er tilgjengelig. Du får mer informasjon om en funksjon eller app ved å åpne den. Trykk deretter på ⓘ → **Hjelp**.

Telle antall skritt

Enheten teller antallet skritt som du har tatt, og måler hvor langt du har gått. Den måler også kaloriene som du har forbrent, ved hjelp av en sensor.

Trykk på  → **Skritteller**.

Enheten måler antall skritt, hvor langt du har gått, og forbrente kalorier og viser dette i sanntid. Målingene lagres.

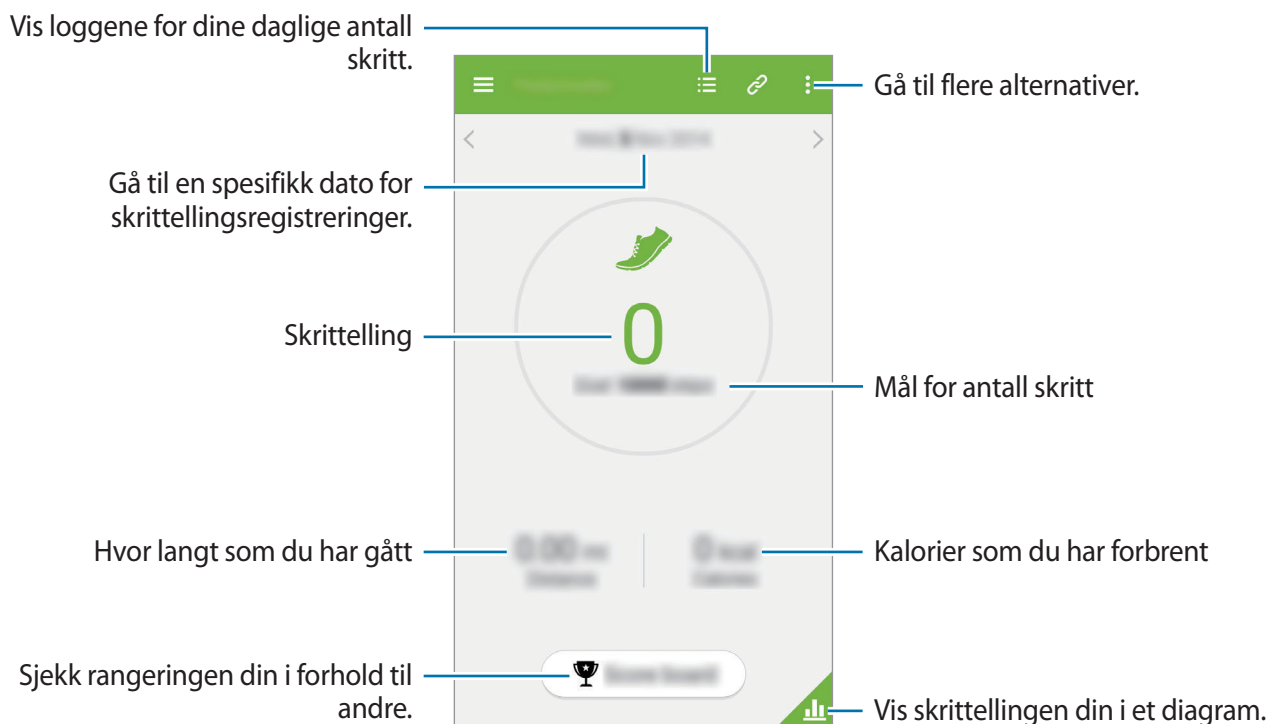

- Det kan hende at du opplever en kort forsinkelse mens skrittelleren følger med på skrittene dine og deretter viser antall skritt.
- Hvis du bruker skrittelleren mens du reiser med bil eller tog, kan vibrasjoner påvirke skrittantallet ditt.

Registrere treningsinformasjon

Registrer treningsinformasjon og forbrante kalorier med S Healths treningsfunksjon. Du kan se oversikt over trening og forbrante kalorier i et diagram og dele dataene dine med andre.

Trykk på  → **Trening**.





- Før bruk av denne funksjonen anbefales det at gravide, eldre, små barn og brukere som lider av tilstander som kronisk hjertesykdom eller høyt blodtrykk, oppsøker en lege.
- Hvis du blir svimmel, får smerter eller pusteproblemer under trening, slutter du å bruke denne funksjonen og oppsøker en lege.

Begynne å trene

- 1 Gå til hovedskjermbildet for Trening, angi treningstype, aktiver eller deaktiver taleveiledningen, velg bakgrunnsmusikk, og trykk deretter på **START**.
Enheten registrerer treningstiden og viser fremdrift mot å oppnå treningsmål.

2 Start treningen, og bruk de ulike funksjonene på skjermen.

Trykk på  hvis du vil låse skjermen og bare vise treningsinformasjon. Trykk på og hold  for å låse opp skjermen.

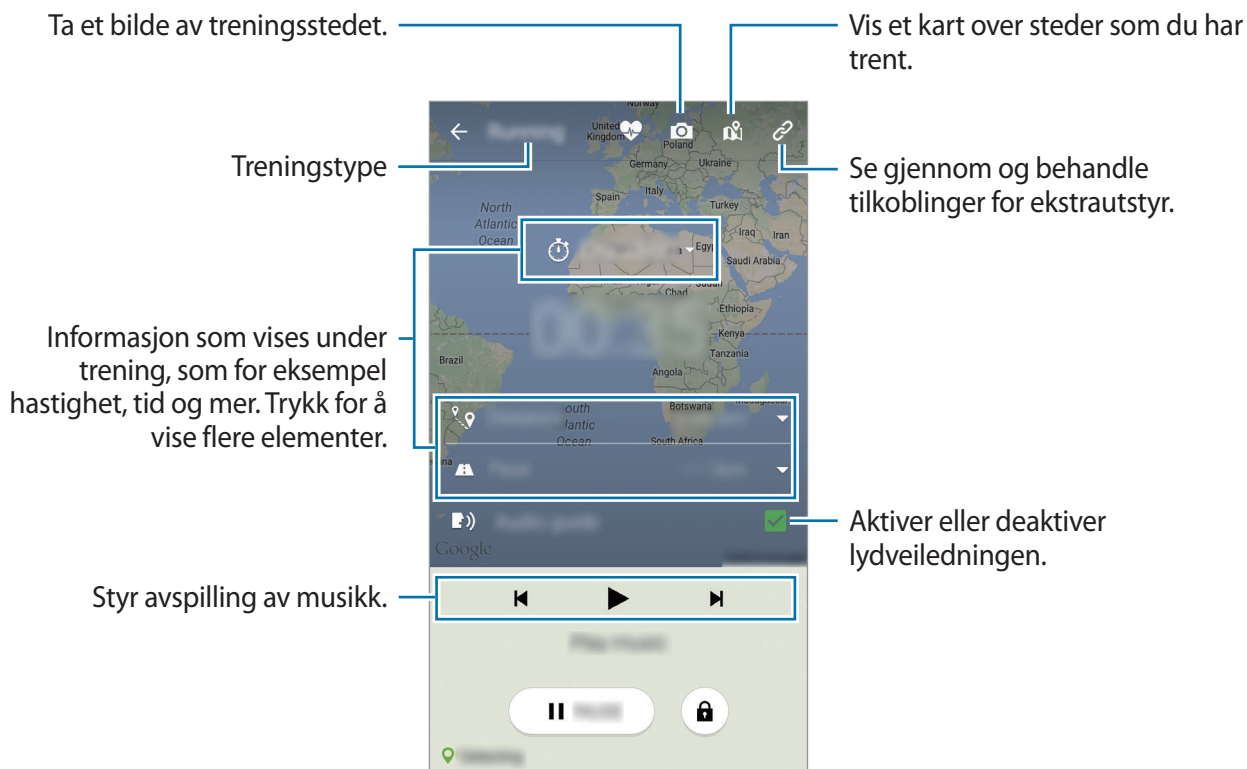

3 Hvis du vil avslutte treningen, kan du trykke på **PAUSE** → **STOPP**.

Treningsinformasjonen, distansen og bildene som du har tatt, vises på skjermen.

4 Angi ytterligere informasjon, og trykk på **LAGRE**.

Enheten lagrer treningsinformasjonen.

Bruke trenerfunksjonen mens du trener i løpemodus

Bruk den personlige trenerfunksjonen til å trene trygt og effektivt. Du mottar trenerveiledning i sanntid som leder deg gjennom en trygg og effektiv treningsøkt som holder deg i form.

Koble enheten til pulsmåleren for å bruke trenerfunksjonen.



Du kan se hvilke pulsmålere som er tilgjengelige, ved å trykke på **⋮** → **Innstillinger** → **Kompatibelt tilbehør** → **Trening**.

Om trenerfunksjonen

Trenerfunksjonen inkluderer Firstbeat-teknologi som tilbyr tilpasset treningsveiledning. Firstbeat bruker treningseffektanalyse (TE) som måler samlet fysisk belastning under en treningsøkt og vurderer effekten på formen din. Treningseffektnivåer er basert på din fysiske profil og pulsinformasjonen som registreres mens du trener. Treningseffektnivået ditt øker når du trener effektivt, og trenerfunksjonen bruker treningseffekt til å gi deg tilbakemeldinger.

Tilbakemeldingene gis av funksjonen via beskjeder, som "raskere", "hold dette tempoet" og "saktere". Når du begynner å bruke trenerfunksjonen, beregner den et passende treningseffektnivå basert på profilen din. Når du trener, analyserer den treningshistorikken din og gir mer tilpasset veiledning. En typisk treningsøkt begynner med lavere intensitet og øker i intensitet mot slutten.

Gå til www.firstbeat.fi/te for mer informasjon.



Når du trener, kan det hende at pulsmåleren ikke fungerer som den skal, hvis enheten blir utsatt for mye svette eller hvis du flytter den.

- 1 Ta på deg pulsmåleren.
- 2 Gå til hovedskjermbildet for Trening, og trykk på  → **SØK**.

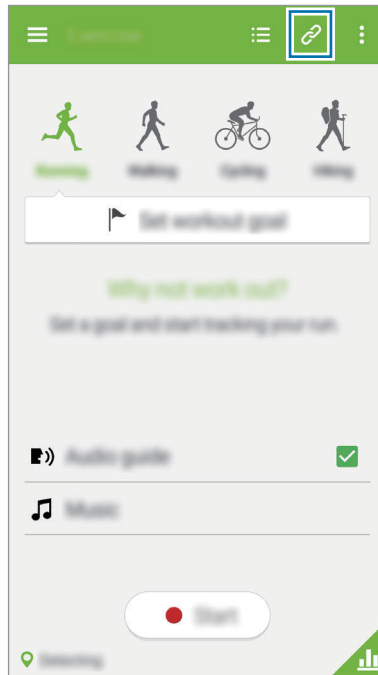

- 3 Velg pulsmåleren din på listen over oppdagede enheter.
- 4 Følg instruksjonene på skjermen for å koble pulsmåleren til enheten din.

5 Når forbindelsen er opprettet, trykker du på **Løping** på hovedskjermbildet for Trening.

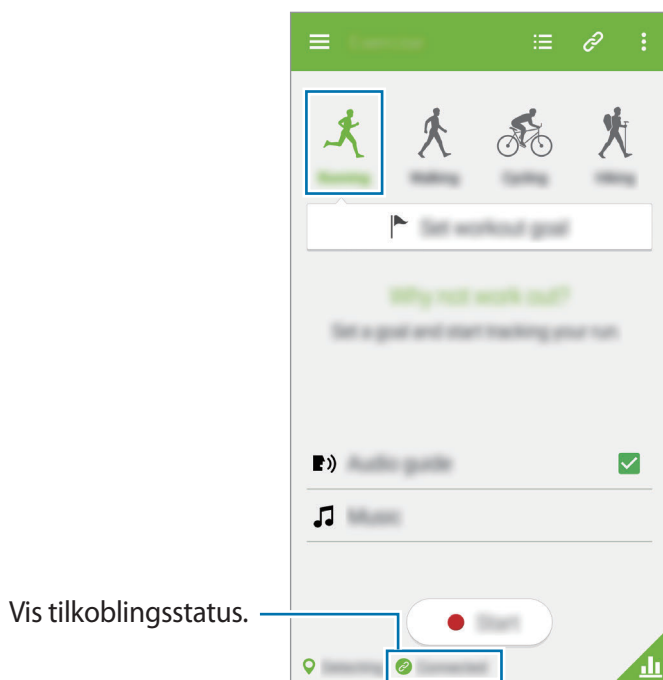

6 Trykk på **ANGI TRENINGSMÅL** → **Treningsmål**.

7 Trykk på **AUTO** i sprettoppvinduet for å stille inn makspuls automatisk.



Makspuls er den raskeste pulsen en person kan oppnå via trening. Hvis du kjenner makspulsen din, angir du den manuelt. Hvis du stiller inn makspuls til å bli målt automatisk, vil enheten beregne den med formelen "210–0,65 x alder".

8 Angi treningsintensitet, og trykk deretter på **NESTE**.

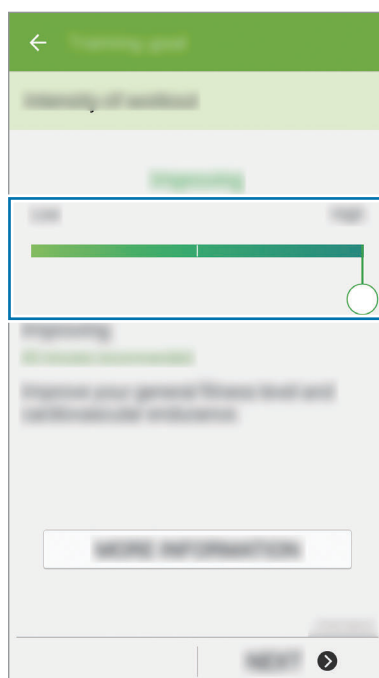

Angi treningsintensitet til ett av de tre tilgjengelige nivåene.

9 Angi treningens varighet, og trykk deretter på **OK** → **UTFØRT**.



Hvis du stiller inn varigheten til kortere tid enn det som er anbefalt, vil treningsintensiteten øke for å oppnå den ønskede treningseffekten.

10 Gå til hovedskjermbildet for Trening, aktiver eller deaktiver taleveiledningen, velg bakgrunnsmusikk og trykk deretter på **START**.

11 Start treningen.



Hvis du føler smerter eller ubehag mens du trener, må du stoppe øyeblikkelig og kontakte en lege.

12 Hvis du vil avslutte treningen, kan du trykke på **PAUSE** → **STOPP**.

13 Kontroller treningens varighet, avstand og antall forbrante kalorier, og trykk på **LAGRE** for å lagre treningsinformasjonen på enheten.

Registrere matinntak

Registrer ditt daglige matinntak, og hold orden på kaloriinntaket ditt.

- 1 Trykk på  → **Mat**.
- 2 Trykk på **+** ved siden av måltidet.
- 3 Angi informasjon om tidspunktet for måltidet, og trykk på **UTFØRT**.
 - Hvis du vil søke etter en matvare, trykker du på **Søk** og velger den fra søkeresultatene.
 - Hvis du vil velge fra en matliste sortert i kategorier, trykker du på **KATEGORI**.
 - Hvis du vil velge mellom matvarer som du ofte spiser, trykker du på **HYPPIG**.
 - Hvis du vil velge fra Min mat-listen, trykker du på **MIN MAT**.
- 4 Angi mer informasjon om maten, og trykk på **LAGRE**.
Matinformasjonen lagres som kaloriinntaket ditt for måltidet.

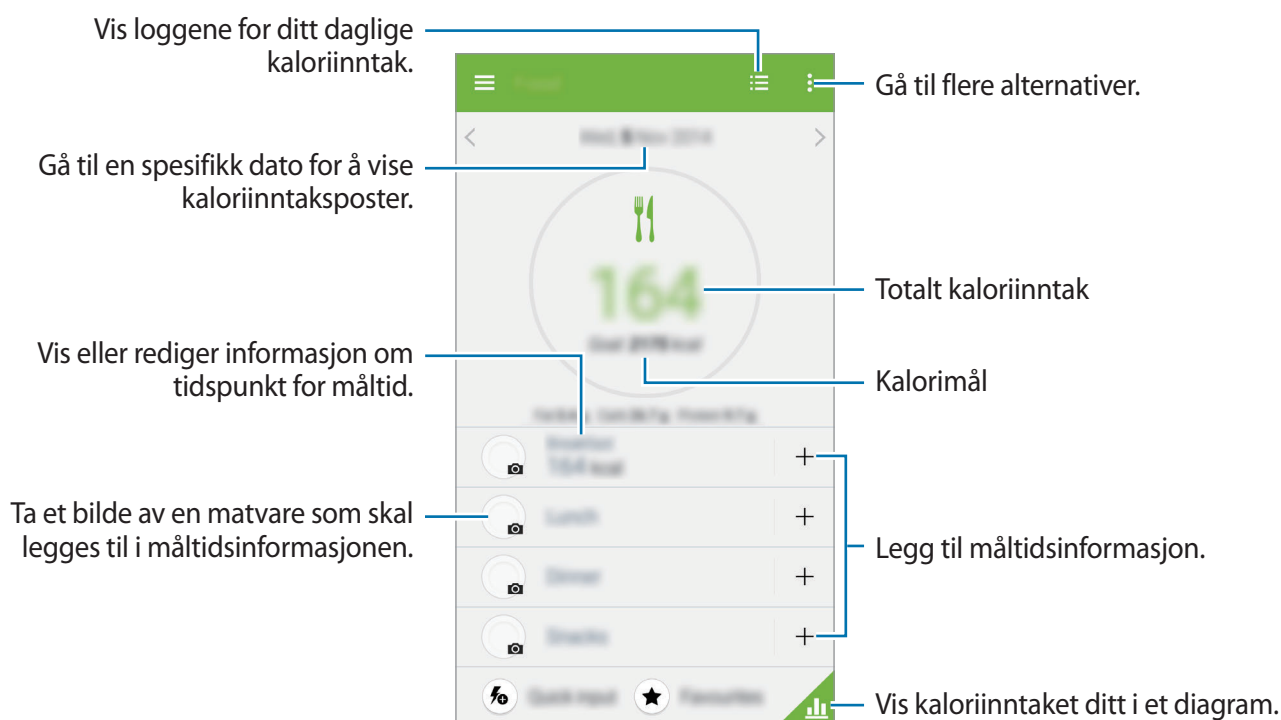

Bruk kaloriinformasjonen i **Mat** bare som en personlig målestokk. De oppgitte dataene er kanskje ikke alltid nøyaktige og kan endres. Noe matinformasjon kan variere fra de faktiske kalorinivåene.

Bruke tilleggsmenyene

Du kan laste ned og installere forskjellige apper som er compatible med denne appen.

- 1 Trykk på  → **Partnerapper**.
- 2 Velg en app.
- 3 Følg instruksjonene på skjermen, og installer appen.



- Personopplysningene som samles inn av S Health, lagres på enheten utelukkende til informasjonsformål. Samsung verken mottar, lagrer eller overfører personopplysningene dine. (Men hvis du logger på Samsung-kontoen din fra S Health, kan det hende at dataene dine lagres på serveren som en sikkerhetskopi.) Personopplysninger kan lagres til formålet med opplysningene ikke lenger er til stede. Du kan slette de personlige opplysningene som er lagret av S Health, med alternativet Tilbakestill data på innstillingsmenyen eller ved å avinstallere appen. Tilbakestilling av dataene vil slette all informasjon som er lagret på serveren. Hvis du vil slette data som du har delt med sosiale nettverk eller overført til lagringsenheter, må du slette dem separat.
- Du påtar deg det fulle ansvaret for upassende bruk av data som deles på sosiale nettverk eller overføres til andre. Utvis forsiktighet når du deler personopplysningene dine med andre.
- Du kan sikre dine personlige opplysninger ved å gå til hovedskjermbildet i S Health, trykke på  → **Innstillinger** → **Passord** og angi et passord.
- Hvis enheten er koblet til måleenheter, må du verifisere kommunikasjonsprotokollen for å bekrefte riktig drift. Hvis du bruker en trådløs tilkobling, som for eksempel Bluetooth eller ANT+, kan enheten bli påvirket av elektroniske forstyrrelser fra andre enheter. Ikke bruk enheten i nærheten av andre enheter som sender radiobølger.
- Innholdet som brukes i S Health-appen, kan variere, avhengig av programvareversjonen til appen. Tjenestene som tilbys med appen, kan endres, eller støtten kan opphøre uten forhåndsvarsel.

Talefunksjoner

S Voice

Om S Voice

Bruk denne appen til å styre enheten med stemmen for å utføre forskjellige funksjoner.

Trykk på **S Voice** på appskjermbildet. Du kan også trykke raskt to ganger på Hjem-tasten.

For å deaktivere tilgangen ved å trykke på Hjem-tasten, trykker du på **⋮** → **Settings** og fjerner merket for **Open via the home key**.



Denne appen kan være utilgjengelig, avhengig av område eller tjenesteleverandør.

Angi språk

Trykk på **⋮** → **Settings** → **Language**, og velg deretter et språk.



Det valgte språket gjelder bare for **S Voice**, ikke for visningsspråket på enheten.

Bruke S Voice

Når du starter **S Voice**, starter talegjenkjenning på enheten og mikrofonikonet blir blått.

Si en talekommando.

Hvis enheten kjenner igjen kommandoen, vil den utføre den tilsvarende handlingen.

Tips for bedre talegjenkjenning:

- Snakk tydelig.
- Snakk på stille steder.
- Ikke bruk støtende ord eller slang.
- Unngå å snakke med dialekt.

Enheten gjenkjenner kanskje ikke kommandoene dine eller kan utføre uønskede kommandoer, avhengig av dine omgivelser eller måten som du snakker på.

Vekke S Voice fra standby-modus

Hvis S Voice ikke brukes i løpet av en bestemt periode, går appen automatisk i standby-modus.

Trykk på mikrofonikonet eller si "Hi Galaxy" til enheten for å gjenoppta talegjenkjenning.

Endre oppvåkingskommandoen

Du kan endre oppvåkingskommandoen fra "Hi Galaxy". Oppvåkingskommandoen brukes til å starte **S Voice** når enheten er i standby-modus.

Trykk på  → **Settings** → **Voice wake-up** → **Set wake-up command**.

Deaktivere taletilbakemelding

Trykk på  → **Disable Voice feedback**. Enheten slutter å gi tilbakemelding når du sier kommandoer.

Korrigerer uønskede talekommandoer





Du kan redigere talekommandoer hvis enheten ikke gjenkjenner dem korrekt.

Hvis du vil korrigere en talekommando, trykker du på den siste taleboblen som inneholder taleteksten, og redigerer teksten med tastaturet.

Lydopptaker

Ta opp talenotater

Trykk på **Lydopptaker** på appskjermbildet.

Trykk på  for å starte innspillingen. Snakk direkte inn i mikrofonen. Trykk på  for å sette innspillingen på pause. Avbryt innspillingen ved å trykke på . Trykk på  for å avslutte innspillingen.

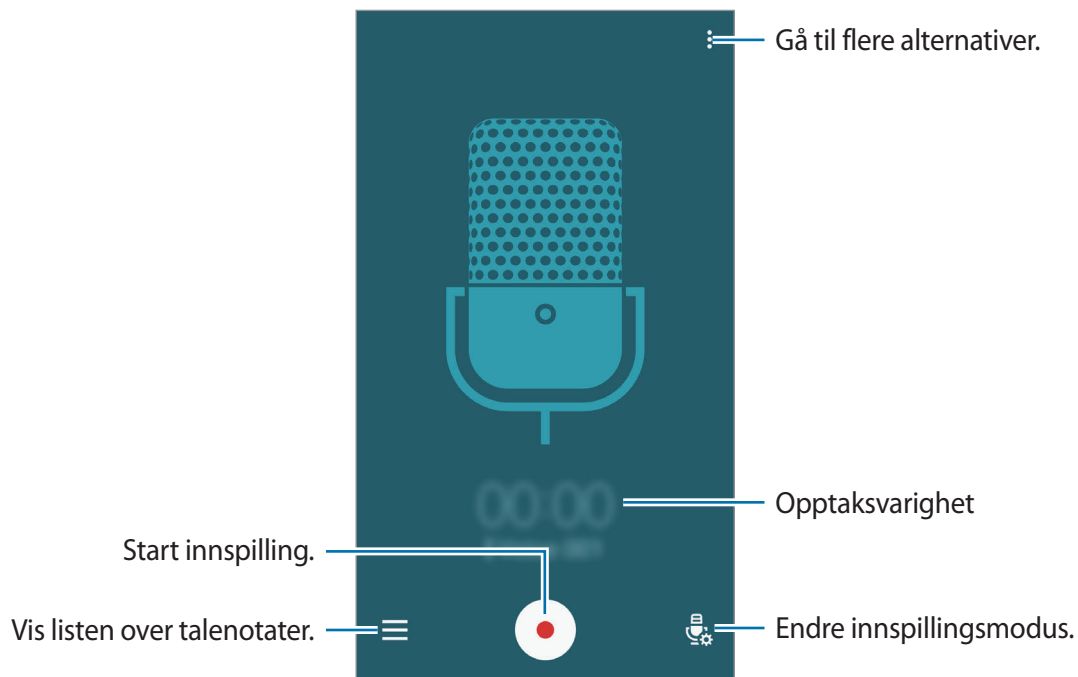

Mens du tar opp et talenotat, kan du trykke på  for å sette inn et bokmerke.



Hvis du vil angi at enheten skal fjerne bakgrunnsstøy, trykker du på  → **Innstillinger** og merker av for **Støyreduksjon**.

Lagre filer med kontekstuelle tagger









Legg til kontekstuelle tagger, som for eksempel steder og datoer, i filnavn når du lagrer talenotater.

Trykk på  → **Innstillinger**, og merk deretter av for **Kontekstuel filnavn**. Enheten legger til innspillingsdatoen i et filnavn. Hvis du vil legge til posisjonen der et talenotat er spilt inn, trykker du på  → **Innstillinger** og merker av for **Posisjonstagger**.

Spille av talenotater

Trykk på **Lyddopptaker** på appskjermbildet.

Trykk på , og velg et talenotat som skal spilles av.

- : Beskjær talenotatet.
- : Angi en del av talenotatet for gjentatt avspilling.
-  **x1.0**: Juster avspillingshastigheten.
- : Hopp over en stille del i talenotatet.
- : Sett inn bokmerker i talenotatet.
-  / : Sett avspillingen på pause eller gjenoppta avspillingen igjen.
-  / : Gå til det forrige eller det neste talenotatet.

Bruke bokmerkelisten

Du kan merke spesifikke punkter i et talenotat med bokmerker. Hvert bokmerke er markert med et bokmerkeikon i talenotatet.

Hvis du vil vise bokmerkedetaljene mens et talenotat spilles av, trykker du på  → **Bokmerker**. Velg et bokmerke fra bokmerkelisten for å spille av talenotatet fra denne posisjonen.

Behandle talenotater

Trykk på **Lyddopptaker** →  på appskjermbildet.

Trykk på  for å søke etter talenotater.

Trykk på  for å slette talenotater.

Gi nytt navn til et talenotat

Trykk på og hold et talenotat, trykk på  → **Endre navn**, skriv inn det nye navnet på talenotatet, og trykk deretter på **ENDRE NAVN**.

Administrere kategorier

Trykk på  → **Rediger kategorier** → , angi et kategorinavn, velg en farge og trykk deretter på **OK**.

Hvis du vil endre eller tilordne talenotatkategorier i listen over talenotater, trykker du på og holder talenotatet. Trykk deretter på  → **Endre kategori**, og velg kategorien.

Hvis du vil filtrere talenotater etter kategori, trykker du på  → **Filtrer etter kategori** og velger kategorien.

Talesøk

Bruk denne appen til å søke etter nettsteder med stemmen.

Trykk på **Talesøk** på appskjermbildet.



Denne appen kan være utilgjengelig, avhengig av område eller tjenesteleverandør.

Si et ord eller en setning når **Snakk nå** vises på skjermen.

Bilmodus

Om Bilmodus

Bruk denne modusen til å styre enheten mens du kjører. Du kan høre på meldinger og musikk ved å bruke talekommandoer og uten å berøre enheten.

Åpne hurtiginnstillingspanelet, og trykk på **Bilmodus** for å aktivere denne modusen.



Ikke se på skjermen og utfør ikke handlinger med hendene mens du kjører.



- Navigeringskart, gjeldende posisjon og andre navigasjonsdata kan avvike fra de faktiske posisjonsdataene. Du må alltid være oppmerksom på veiforhold, trafikk og andre faktorer som kan virke inn på kjøringen. Følg alle sikkerhetsadvarsler og forskrifter mens du kjører.
- Ekstra kostnader kan påløpe når du bruker navigasjonstjenesten.
- Denne appen kan være utilgjengelig, avhengig av område eller tjenesteleverandør.
- Denne modusen støttes ikke på enkelte språk.

Før du bruker denne modusen

- Sørg for at kjøretøyet som du kobler enheten din til, støtter Bluetooth-funksjonen.
- Sørg for at Bluetooth-funksjonen på enheten din og på kjøretøyet er aktivert når du registrerer kjøretøyet på enheten.

Starte Bilmodus

Når du åpner denne appen for første gang, følger du instruksjonene på skjermen for å fullføre oppsettet.

- 1 Åpne hurtiginnstillingspanelet, og trykk på **Bilmodus** for å aktivere denne modusen.
- 2 Når Bilmodus-skjermbildet vises, trykker du på **NEXT**.
- 3 Les og godta vilkårene og betingelsene, og trykk deretter på **NEXT**.
- 4 Les innholdet i advarselen, og trykk på **NEXT**.
- 5 Trykk på **JA** for å koble enheten din og et kjøretøy til hverandre via Bluetooth.
Hvis enheten ikke kan søke etter kjøretøyet, trykker du på **SEARCH FROM MOBILE DEVICE** på enheten og registrerer kjøretøyet manuelt.
- 6 Når du er ferdig med registreringen, trykker du på **NEXT**.
- 7 Les instruksjonene på skjermen, og trykk på **START**.
Når du er ferdig med oppsettet, vises Bilmodus-hovedskjermbildet.

Registrere et kjøretøy

Når du registrerer et kjøretøy på enheten, kan du lytte til taletilbakemeldinger fra enheten via bilens høyttalere. Du kan også angi blant annet at enheten skal aktivere Bilmodus automatisk når den kobles til kjøretøyet.

- 1 Trykk på  → **Settings** → **Register Car** → **Add car**.
- 2 Godta Bluetooth-godkjenningsforespørselen, og trykk på **JA** for å aktivere Bluetooth-funksjonen.

3 Følg instruksjonene på skjermen for å koble enheten og kjøretøyet til hverandre.

Hvis kjøretøyet ikke kan registrere på enheten din, trykker du på **SEARCH FROM MOBILE DEVICE** for å søke etter kjøretøyet på enheten.



- Før du registrerer kjøretøyet, må du starte kjøretøyet og slå på radioen.
- Plasser enheten i nærheten av kjøretøyet når du skal registrere et kjøretøy på enheten.

Aktivere Bilmodus automatisk

Du kan angi at enheten skal aktivere Bilmodus når enheten og et kjøretøy er koblet til hverandre via Bluetooth.

Når du er ferdig med å registrere kjøretøyet, trykker du på **⋮** → **Settings** → **Register Car**, og deretter merker du av for **Auto Open via Bluetooth**.

Legge til snarveier til ofte besøkte steder

Du kan lagre snarveier til ofte besøkte steder for enkel søking etter ruter.

1 Trykk på **⋮** → **Settings** → **Registered Places**.

2 Trykk på **Hjem**, **Arbeid** eller **Bil**.

Hvis du vil legge til nye steder, trykker du på **+**, skriver inn et stedsnavn, angir en metode for å registrere stedet og trykker deretter på **UTFØRT**.

3 Trykk på **Velg metode**, og velg en metode for stedsgjenkjenning, for eksempel kart, Wi-Fi eller Bluetooth.

4 Trykk på **UTFØRT**.

Bruke Bilmodus-menyer

Åpne hurtiginnstillingspanelet, og trykk på **Bilmodus** for å aktivere denne modusen.

Når Bilmodus-hovedskjerm bildet vises, sier du "Hi, Galaxy" eller trykker på den øvre delen av skjermen og sier deretter en talekommando. Alternativt kan du bruke menyer på skjermen ved å trykke på dem.



- Hvis Bilmodus kjører i bakgrunnen, kan du bruke en talekommando til å vekke Bilmodus. Denne funksjonen er ikke tilgjengelig hvis enheten allerede er stilt inn til å starte **Google** ved å si "OK Google". Hvis du vil deaktivere talekommandoen for oppvekking, går du til appskjerm bildet og trykker på **Voice Search** → **≡** → **Settings** → **Voice** → **Gjenkjennelse av «Ok Google»**.
- **Gjenkjennelse av «Ok Google»** kan være utilgjengelig, avhengig av område eller tjenesteleverandør.

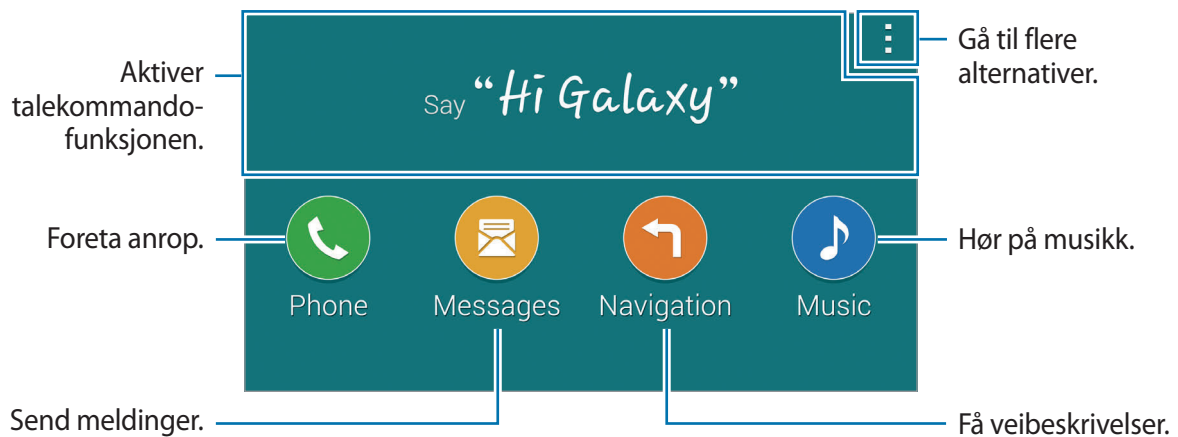

Bruke navigasjonsfunksjonen

Åpne hurtiginnstillingspanelet, og trykk på **Bilmodus** for å aktivere denne modusen.

Navigere til et forhåndsdefinert reisemål

Enheten navigerer deg til det forhåndsdefinerte reisemålet. Før du bruker denne funksjonen, bør du lagre snarveier til ofte besøkte steder for enkel søking etter ruter. Se [Legge til snarveier til ofte besøkte steder](#) for mer informasjon.

- 1 På hovedskjermbildet i bilmodus sier du "Hi Galaxy" eller trykker på øvre del av skjermen.
- 2 Si "**Navigation**" og navnet på det forhåndsdefinerte målet ved å bruke en talekommando. Du kan også trykke på **Navigation** og velge et forhåndsdefinert reisemål, som for eksempel **Home**, **Work** eller **My Place**.

Navigere til et reisemål

Du kan velge et sted nøyaktig ved å trykke på og holde fingeren din på kartet. Du kan også bruke en talekommando til å navigere til et reisemål.

- 1 På hovedskjermbildet i bilmodus sier du "Hi Galaxy" eller trykker på øvre del av skjermen.
- 2 Si "**Navigation**" eller trykk på **Navigation**.
- 3 Si et søkeord eller adressen for stedet ved hjelp av en talekommando. Du kan også trykke på **Map** og angi et nøkkelord for stedet eller adressen til stedet.
Trykk på søkefeltet for å søke etter et sted.
- 4 Si "**Route**" eller trykk på **Route**.

Multimedia

Musikk

Spille av musikk

Trykk på **Musikk** på appskjermbildet.

Velg en musikkategori, og velg deretter en sang som du vil spille av.

Søk etter andre enheter for å spille av filen.

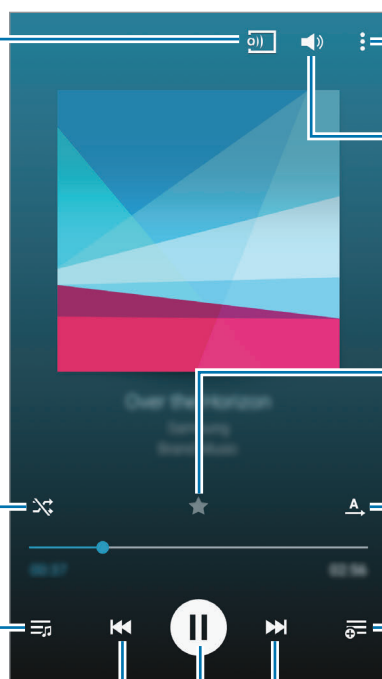

Gå til flere alternativer.

Juster volumet.

Angi filen som favorittsangen din.

Slå på tilfeldig avspilling.

Endre gjentakelsesmodus.

Åpne spillelisten.

Legg til sangen i en spilleliste.

Gå til forrige sang. Trykk på og hold for å spole raskt bakover.

Gå til neste sang. Trykk på og hold for å spole raskt forover.

Sett avspillingen på pause og gjenoppta avspillingen igjen.

Spille av musikk lagret på andre enheter

Du kan søke etter musikk som er lagret på andre enheter, og spille den av på enheten din.

Trykk på **Musikk** på appskjermbildet.

Få tilgang til musikk på en registrert enhet

Trykk på **ENHETER**, og velg en enhet under **Registrerte enheter** for å få tilgang til og spille av musikken. Du kan spille av sangen på enheter som er registrert på Samsung Link. Gå til link.samsung.com for å få mer informasjon. Sørg for at de registrerte enhetene er slått på og koblet til et Wi-Fi- eller mobilnett.



Ekstra kostnader kan påløpe når du får tilgang til innhold som er lagret på andre enheter, via mobilnettet. Bruk Wi-Fi-funksjonen for å unngå ekstra kostnader.

Få tilgang til musikk på en enhet i nærheten

Trykk på **ENHETER**, og velg en enhet under **Enheter i nærheten** for å få tilgang til og spille av musikken. Du kan spille av sangen på enheter som har aktivert innholdsdelingsfunksjonen.

Du aktiverer denne funksjonen ved å gå til appskjermbildet, trykke på **Innstillinger** → **Enheter i nærheten** og deretter skyve **Enheter i nærheten**-bryteren mot høyre. Se [Enheter i nærheten](#) for flere innstillinger.

Video

Spille av videoer

Trykk på **Video** på appskjermbildet.

Velg en video som skal spilles av.



For å tilpasse kontrollpanelplasseringen under avspilling, trykker du på **⋮** → **Innstillinger**, merker av for **Minikontroll** og trykker deretter på **LUKK**. Trykk deretter på **◀** eller **▶** for å flytte kontrollpanelet til en av sidene på skjermen.



Denne funksjonen er bare tilgjengelig i liggende visning.

Spille av videoer lagret på andre enheter

Du kan søke etter videoer som er lagret på andre enheter, og spille dem av på enheten din. Trykk på **Video** på appskjermbildet.

Få tilgang til en video på en registrert enhet

Trykk på **ENHETER**, og velg en enhet under **Registrerte enheter** for å få tilgang til og spille av videoen. Du kan spille av videoen på enheter som er registrert på Samsung Link. Gå til link.samsung.com for å få mer informasjon. Sørg for at de registrerte enhetene er slått på og koblet til et Wi-Fi- eller mobilnett.



Ekstra kostnader kan påløpe når du får tilgang til innhold som er lagret på andre enheter, via mobilnettet. Bruk Wi-Fi-funksjonen for å unngå ekstra kostnader.

Få tilgang til en video på en enhet i nærheten

Trykk på **ENHETER**, og velg en enhet under **Enheter i nærheten** for å få tilgang til og spille av videoen. Du kan spille av videoen på enheter som har aktivert innholdsdelingsfunksjonen.

Du aktiverer innholdsdelingsfunksjonen ved å gå til appskjermbildet, trykke på **Innstillinger** → **Enheter i nærheten** og deretter skyve **Enheter i nærheten**-bryteren mot høyre. Se [Enheter i nærheten](#) for flere innstillinger.

YouTube

Bruk denne appen til å se på videoer fra YouTube-nettstedet.

Trykk på **YouTube** på appskjermbildet.



Denne appen kan være utilgjengelig, avhengig av område eller tjenesteleverandør.

Flipboard

Bruk denne appen til å få tilgang til de tilpassede tidsskriftene dine.

Trykk på **Flipboard** på appskjermbildet.



Denne appen kan være utilgjengelig, avhengig av område eller tjenesteleverandør.

Start ditt Flipboard ved å dra fingeren opp på velkomstsiden, velge nye emner, og deretter trykke på **Build Your Flipboard**.

Velg en hovedsak eller et emne, bla gjennom Flipboard-sidene, og velg deretter en artikkel som du ønsker å lese.

Google+

Bruk denne appen til å holde kontakten med venner via Googles sosiale nettverkstjeneste.

Trykk på **Google+** på appskjermbildet.



Denne appen kan være utilgjengelig, avhengig av område eller tjenesteleverandør.

Trykk på **Alt** for å endre kategorien, og bla deretter opp eller ned for å vise innlegg fra kretsene dine.

Bilder

Bruk denne appen til å administrere bilder, album og videoer som du har lagret på enheten og lastet opp på **Google+**.

Trykk på **Bilder** på appskjermbildet.



Denne appen kan være utilgjengelig, avhengig av område eller tjenesteleverandør.

Play Spill

Bruk denne appen til å laste ned og spille spill.

Trykk på **Play Spill** på appskjermbildet.



Denne appen kan være utilgjengelig, avhengig av område eller tjenesteleverandør.

Play Musikk

Bruk denne appen til å lytte til musikk fra enheten eller streame musikk fra Googles nettskytjeneste.

Trykk på **Play Musikk** på appskjermbildet.



Denne appen kan være utilgjengelig, avhengig av område eller tjenesteleverandør.

Play Aviskiosk

Bruk denne appen til å lese de siste nyhetsartiklene.

Trykk på **Play Aviskiosk** på appskjermbildet.



Denne appen kan være utilgjengelig, avhengig av område eller tjenesteleverandør.

Datasikkerhet

Fingerskanner

For bedre gjenkjenning av fingeravtrykk

Når du skanner fingeravtrykkene dine på enheten, må du være oppmerksom på følgende forhold som kan virke inn på funksjonen:

- Hjem-tasten har en sensor for gjenkjenning av fingeravtrykk. Sørg for at Hjem-tasten ikke er ripet eller skadet av metallobjekter, som for eksempel mynter, nøkler eller smykker.
- Skjermbeskytteren som følger med enheten kan gjøre at fingeravtrykkssensoren ikke virker. Fjern skjermbeskytteren for å øke følsomheten for fingeravtrykk.
- Sørg for at området for gjenkjenning av fingeravtrykk og fingrene dine er rene og tørre.
- Enheten gjenkjenner kanskje ikke fingeravtrykk som er påvirket av rynker eller arr.
- Enheten gjenkjenner kanskje ikke fingeravtrykk fra små eller tynne fingre.
- Du kan oppnå bedre gjenkjenning ved å registrere fingeravtrykk på hånden som oftest brukes til å utføre oppgaver på enheten.
- Ikke dra fingeren for raskt eller for sakte. Dra fingeren i moderat hastighet, slik at enheten kan gjenkjenne den.
- I tørre miljøer kan statisk elektrisitet bygge seg opp i enheten. Unngå å bruke denne funksjonen i tørre miljøer. Før du bruker funksjonen, bør du lade ut statisk elektrisitet ved å berøre et metallobjekt.

Registrere fingeravtrykk

- 1 På appskjermbildet trykker du på **Innstillinger** → **Fingerskanner** → **Fingeravtrykkbehandler**.
- 2 Les informasjonen på skjermen, og trykk på **OK**.
- 3 Plasser fingeren på fingeravtrykksområdet i midten nederst på skjermen.
- 4 Trykk på og hold skjermen med en finger på fingeravtrykksområdet, og dra deretter fingeren nedover over Hjem-tasten.

Gjenta denne handlingen med samme finger til fingeravtrykket er registrert.



Hvis du bøyer fingeren eller bruker fingertuppen, kan det hende at enheten ikke gjenkjenner fingeravtrykkene.

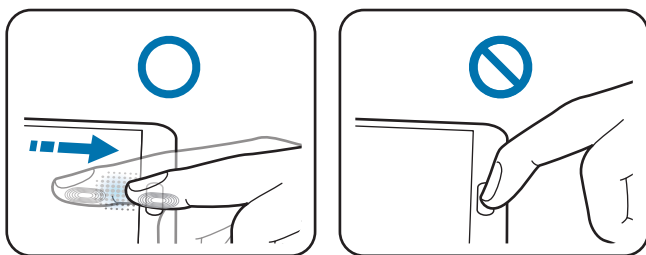

- 5 Trykk på **UTFØRT** for å fullføre skanningen av fingeravtrykket. Du kan også trykke på **REGISTRER** for å registrere et nytt fingeravtrykk.
- 6 Når det vises et skjerm bilde der du blir bedt om å oppgi et reservepassord, skriver du inn reservepassordet og trykker på **FORTSETT**.
- 7 Skriv inn reservepassordet på nytt for å bekrefte det, og trykk deretter på **OK**.
Du kan bruke reservepassordet i stedet for å skanne fingeravtrykkene dine.
- 8 Hvis det vises et sprettoppvindu for fingeravtrykkslås, trykker du på **OK**. Du kan bruke fingeravtrykk til å låse opp skjermen.

Administrere registrerte fingeravtrykk

Du kan slette eller gi nytt navn til dine registrerte fingeravtrykk.

På appskjermbildet trykker du på **Innstillinger** → **Fingerskanner** → **Fingeravtrykkbehandler**.

Hvis du vil slette fingeravtrykk, trykker du på **:** → **Avregistrer**, velger fingeravtrykk og trykker deretter på **UTFØRT** → **OK**.

Hvis du vil gi nytt navn til et fingeravtrykk, trykker du på **:** → **Velg**, velger et fingeravtrykk, trykker på **✎**, angir et nytt navn og trykker deretter på **OK**.

Endre reservepassordet

Du kan endre reservepassordet som du bruker når du leser av fingeravtrykk.

- 1 På appskjermbildet trykker du på **Innstillinger** → **Fingerskanner** → **Endre reservepassord**.
- 2 Les av et registrert fingeravtrykk, eller trykk på  og angi reservepassordet.
- 3 Skriv inn et nytt passord, og trykk på **FORTSETT**.
- 4 Skriv inn passordet på nytt, og trykk på **OK**.

Låse opp skjermen med fingeravtrykk

Du kan låse opp skjermen med de registrerte fingeravtrykkene.

På appskjermbildet trykker du på **Innstillinger** → **Fingerskanner** → **Skjermlås** → **Fingeravtrykk**. På appskjermbildet kan du også trykke på **Innstillinger** → **Låseskjerm** → **Skjermlås** → **Fingeravtrykk**.

Verifisere passordet for Samsung-kontoen din

Du kan bruke fingeravtrykk til å verifisere passordet for Samsung-kontoen din. Du kan bruke et fingeravtrykk i stedet for å angi passordet, for eksempel når du kjøper innhold fra **GALAXY Apps**.

På appskjermbildet trykker du på **Innstillinger** → **Fingerskanner** → **Bekreft Samsung-kontoen** og skyver deretter **Bekreft Samsung-kontoen**-bryteren mot høyre.

Bruke fingeravtrykk til kjøp via PayPal

Du kan foreta kjøp ved å lese av fingeravtrykkene.



Denne funksjonen kan være utilgjengelig, avhengig av område eller tjenesteleverandør.

- 1 På appskjermbildet trykker du på **Innstillinger** → **Fingerskanner** → **Betal med PayPal**.
- 2 Merk av for **FIDO Ready™-støtte** og **PayPal**, og trykk deretter på **INSTALLER**.
- 3 Trykk på **KOBLE TIL PAYPAL-KONTO** når installasjonen er fullført.
- 4 Følg instruksjonene på skjermen for å logge på PayPal-nettstedet og registrere fingeravtrykkene dine.

Privatmodus

Om Privatmodus

Bruk denne modusen til å hindre andre fra å bruke eller få tilgang til spesifikt innhold, som for eksempel bilder eller dokumenter, som er lagret på enheten. Du kan lagre innhold på en bestemt plassering og deretter deaktivere Privatmodus for å skjule elementer på en sikker måte.

Skjule innhold

- 1 På appskjermbildet trykker du på **Innstillinger** → **Privatmodus** og skyver deretter **Privatmodus**-bryteren mot høyre. Du kan også åpne hurtiginnstillingspanelet og trykke på **Privatmodus** for å aktivere denne modusen.
Når du aktiverer Privatmodus første gang, må du angi en opplåsningskode og en reserve-PIN-kode.
- 2 Angi opplåsningskoden for Privatmodus.
Når denne modusen er aktivert, vises  øverst på skjermen.

- 3 For å velge elementer som du vil skjule, trykker du på og holder et element i listen, merker av for elementene som du vil velge, og trykker deretter på **⋮** → **Flytt til Privat**.

Elementer som flyttes til Privatmodus, vises sammen med .

- 4 Når du har valgt elementene som skal skjules, går du til appskjermbildet og trykker på **Innstillinger** → **Privatmodus** og skyver deretter **Privatmodus**-bryteren mot venstre. Du kan også åpne hurtiginnstillingspanelet og trykke på **Privatmodus** for å deaktivere denne modusen.

De valgte elementene forsvinner fra skjermen.



Sørg for at alle filer er lagret eller flyttet dit de skal, før du deaktiverer Privatmodus.

Vise skjult innhold

Du kan bare vise skjulte elementer når Privatmodus er aktivert.

- 1 På appskjermbildet trykker du på **Innstillinger** → **Privatmodus** og skyver deretter **Privatmodus**-bryteren mot høyre. Du kan også åpne hurtiginnstillingspanelet og deaktivere **Privatmodus**.

- 2 Angi opplåsingskoden for Privatmodus.

- 3 På appskjermbildet trykker du på **Mine filer** → **Privat**.

Alle elementer som er flyttet til Privatmodus, vises på skjermen.

Personlig sikkerhet

Nødmodus

Om Nødmodus

Bruk denne modusen til å utvide enhetens standby-tid når du er i en nødsituasjon. Når denne modusen aktiveres, reduseres lysstyrken på skjermen, og batteriforbruket går ned ved å begrense enkelte funksjoner. Du kan også slå på fotolyset, sette på alarmer og sende posisjonsinformasjonen din til andre i en melding.

Aktivere Nødmodus

Trykk på og hold inne strømtasten, og trykk deretter på **Nødmodus**. På appskjermbildet kan du også trykke på **Innstillinger** → **Sikkerhetsassistanse** → **Nødmodus** og deretter skyve **Nødmodus**-bryteren til høyre.



Ekstra kostnader kan påløpe for sending av meldinger eller bruk av mobilnettet.

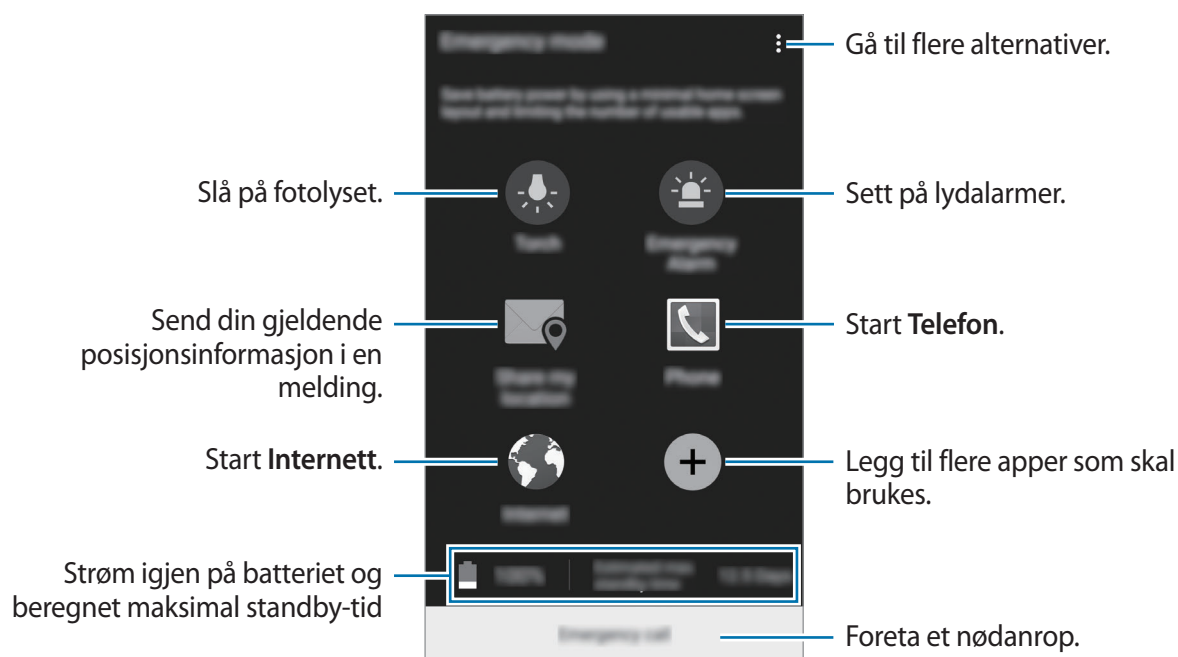

Beregnet maksimal standby-tid viser tiden det tar før batteriet lades ut når enheten ikke brukes. Standby-tiden kan variere, avhengig av enhetsinnstillingene og driftsforholdene.

Deaktivere Nødmodus

Du deaktiverer Nødmodus ved å trykke på og holde inne strømtasten og deretter trykke på **Nødmodus**. Du kan også trykke på **⋮** → **Deaktiver Nødmodus**. Nødmodus blir deaktivert.

Sende hjelp-meldinger

Om sending av hjelp-meldinger

Du kan forhåndsdefinere kontakter som du vil sende en melding til i et nødstilfelle. Send meldinger til primærkontaktene ved å trykke raskt tre ganger på strømtasten.

På appskjermbildet trykker du på **Innstillinger** → **Sikkerhetsassistanse**.

Legge til primærkontakter

- 1 På appskjermbildet trykker du på **Innstillinger** → **Sikkerhetsassistanse**.
- 2 Trykk på **Administrer primærkontakter** → **Opprett primærkontakt**.
- 3 Trykk på **Opprett kontakt** og angi kontakthinformatjon, eller trykk på **Velg fra kontakter** for å legge til en eksisterende kontakt som primærkontakt.

Stille inn hjelp-meldinger

På appskjermbildet trykker du på **Innstillinger** → **Sikkerhetsassistanse** → **Send hjelp-meldinger** og skyver deretter **Send hjelp-meldinger**-bryteren til høyre. Deretter velger du innholdet som du vil inkludere i hjelp-meldingene.

Sende hjelp-meldinger

Trykk raskt tre ganger på strømtasten i et nødstilfelle. Enheten sender meldinger til primærkontaktene dine. Meldingene inkluderer informasjon om hvor du befinner deg.



Ekstra kostnader kan påløpe for sending av meldinger eller bruk av mobilnettet.

Varsel om ekstremvær (Geo News)

Om Varsel om ekstremvær (Geo News)

Bruk denne funksjonen til å motta varsler om ekstremvær i nærheten av deg.



- Funksjonen finner ut hvor du befinner deg og gir deg informasjon om katastrofer hvis de inntreffer i området ditt. Den oppgitte informasjonen kan variere, avhengig av tjenesteleverandøren der du befinner deg.

Hvis du vil vise informasjon om ekstremvær, samt områdene og språkene informasjonen er tilgjengelig for, kan du gå til www.samsung.com/geonews.

- Ekstra kostnader kan påløpe hvis du mottar varsler fra en værmeldingstjeneste mens du roamer.

Motta varsler

På appskjermbildet trykker du på **Innstillinger** → **Sikkerhetsassistanse** → **Geo News** og skyver deretter **Geo News**-bryteren mot høyre.

Sprettoppvarsler

Merk av for **Sprettoppvarsler for Geo News**.

Enheten viser varselet i et sprettoppvindu. Du kan foreta et nødanrop eller sende nødmeldinger til forhåndsangitte kontakter fra sprettoppvinduet.

Bruke Geo News-widgeten

Du kan vise din gjeldende posisjon og informasjon om katastrofer i området ditt i **Geo News**-widgeten.

På startskjermbildet blar du til venstre og trykker på **Geo News**-widgeten.



Verktøy

S Finder

Bruk denne appen til å søke etter innhold på enheten og via Internett. Du kan bruke forskjellige filtre og vise søkeloggen.

Åpne varselspanelet, og trykk på **S Finder**.

Søke etter innhold

Trykk på søkefeltet og skriv inn et søkeord, eller trykk på  og si et søkeord.

For mer avgrensede resultater trykker du på filtrene under søkefeltet.

For å velge søke kategorier kan du trykke på  → **Innstillinger** → **Velg søke kategori**.

Administrere søkehistorikken

Trykk på  ved siden av et element for å slette det.

Hvis du vil angi at enheten ikke skal lagre søkehistorikken, trykker du på  → **Innstillinger** og opphever valget av **Bruk søkehistorikk**.

S Planner

Starte S Planner

Bruk denne appen til å planlegge hendelser og oppgaver.

Trykk på **S Planner** på appskjermbildet.

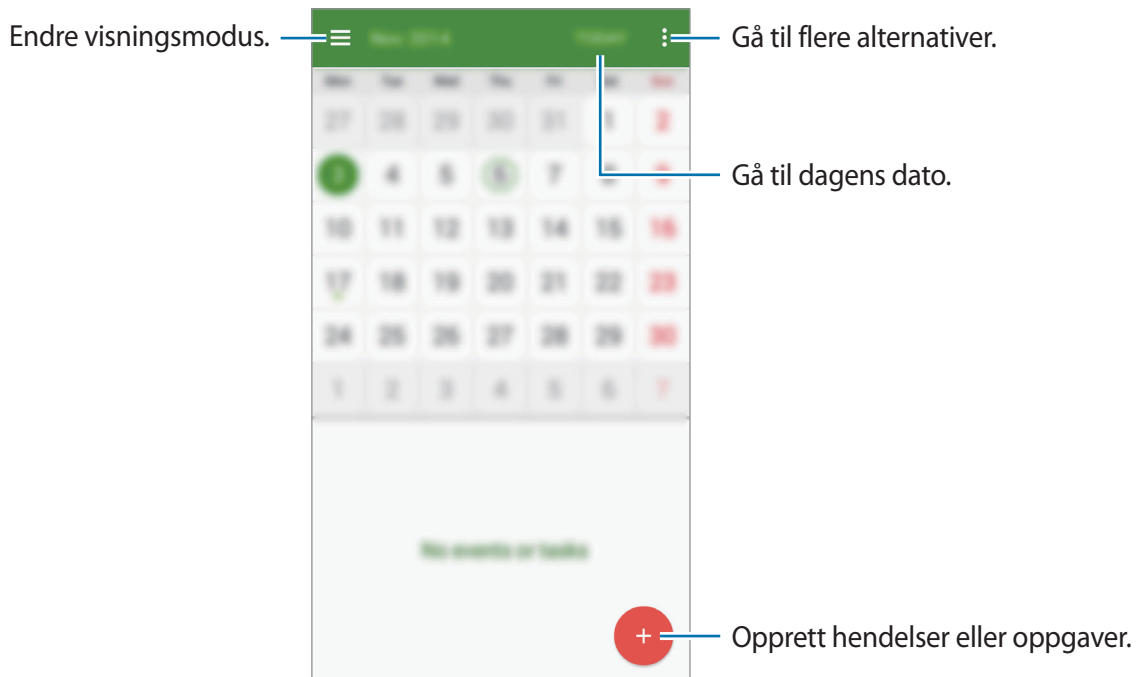

Opprette hendelser og oppgaver

1 Trykk på **S Planner** på appskjermbildet.

2 Trykk på **+**. Du kan også velge en dato uten hendelser eller oppgaver og trykke på datoen på nytt.

Hvis datoen allerede har lagrede hendelser eller oppgaver, trykker du på datoen og deretter på **+**.

3 Velg en hendelse eller oppgave, og angi detaljer.

- **Legg til hendelse:** Angi en start- og sluttdato for en hendelse. Du kan også angi en gjentakelsesinnstilling.
- **Legg til oppgave:** Legg til en oppgave som skal utføres på en bestemt dato. Du kan også angi en prioritetsinnstilling.

The screenshot shows the 'Legg til hendelse' (Add event) form. Annotations point to various fields:

- Velg et element.** Points to the top green bar with a dropdown arrow.
- Angi en tittel.** Points to the 'Tittel' (Title) text input field.
- Angi en start- og sluttdato for hendelsen.** Points to the 'Start' and 'Lukk' (End) date and time pickers, which are both set to 'Sen 18/12/2014 08:00'.
- Velg en kalender som du vil bruke eller synkronisere med.** Points to the 'Kalender' (Calendar) dropdown menu, which currently shows 'Min kalender'.
- Legg ved et kart som viser hendelsens posisjon.** Points to the 'Posisjon' (Location) field with a location pin icon.
- Legg til flere detaljer.** Points to the 'VIS FLERE ALTERNATIVER' (Show more alternatives) button.

Other visible fields include 'Hele dagen' (All day) with an unchecked checkbox and 'Påminnelse' (Reminder) with a green plus icon.

4 Trykk på **LAGRE** for å lagre hendelsen eller oppgaven.

Synkronisere hendelser og oppgaver med kontoene dine

Trykk på **S Planner** på appskjermbildet.

For å synkronisere hendelser og oppgaver med kontoene dine, trykker du på **⋮** → **Synkroniser nå**.

For å legge til kontoer som du vil synkronisere med, trykker du på **⋮** → **Kalendere** → **Legg til konto**. Deretter velger du en konto som du vil synkronisere med, og logger på. Når det legges til en konto, vises det en grønn sirkel ved siden av kontonavnet.

For å endre synkroniseringsalternativene for en konto går du til appskjermbildet og trykker på **Innstillinger** → **Kontoer** og velger deretter en kontotjeneste.

Slette hendelser eller oppgaver

Trykk på **S Planner** på appskjermbildet.

Du kan slette hendelser eller oppgaver ved å trykke på  → **Slett**, velge hendelsene eller oppgavene og deretter trykke på **UTFØRT** → **SLETT**.

Trykk på  → **SLETT** for å slette en hendelse eller oppgave mens du viser den.

Du kan markere oppgaver som fullførte ved å trykke på en dato som har oppgaver, og deretter merke av for fullførte oppgaver.

Dele hendelser eller oppgaver

Trykk på **S Planner** på appskjermbildet.

Hvis du vil dele en hendelse eller oppgave mens du viser den, trykker du på  og velger en delingsmetode.

Kalkulator

Bruk denne appen for enkle eller avanserte utregninger.

Trykk på **Kalkulator** på appskjermbildet.

Roter enheten til liggende visning for å vise den vitenskapelige kalkulatoren. Hvis **Skjermrotasjon** er deaktivert, trykker du på  → **Vitenskapelig kalkulator**.

Du kan vise utregningshistorikken ved å trykke på  for å skjule tastaturet.

Du kan tømme historikken ved å trykke på  → **Tøm logg**.

Klokke

Alarm

Trykk på **Klokke** → **Alarm** på appskjermbildet.

Angi alarmer

Trykk på **+** i alarmlisten, still inn en alarm, velg dagene som alarmen skal gjentas, angi andre alarmalternativer og trykk deretter på **UTFØRT**. For å aktivere eller deaktivere alarmene trykker du på  ved siden av alarmen i alarmlisten.

- **Utsett:** Angi et intervall og hvor mange ganger alarmen skal gjentas etter den forhåndsangitte tiden.
- **Smart alarm:** Angi klokkeslett og alarmtone for den smarte alarmen. En smart alarm starter med et lavt volum noen få minutter før en forhåndsinnstilt alarm skal starte. Volumet på en smart alarm øker gradvis til du slår den av eller den forhåndsinnstilte alarmen starter.

Stoppe alarmer

Skyv **X** utenfor den store sirkelen for å stoppe en alarm. Skyv **ZZ** utenfor den store sirkelen for å gjenta alarmen etter en spesifisert tidslengde.

Slette alarmer

Trykk på **:** → **Slett**, velg alarmer og trykk deretter på **UTFØRT**.

Verdensklokke

Trykk på **Klokke** → **Verdensklokke** på appskjermbildet.

Opprette klokker

Trykk på **+**, og angi et bynavn eller velg en by fra bylisten.

Still inn sommertid ved å trykke på og holde en klokke, og deretter trykke på .

Slette klokker

Trykk på **:** → **Slett**, velg alarmer og trykk deretter på **UTFØRT**.

Stoppeklokke

Trykk på **Klokke** → **Stoppeklokke** på appskjermbildet.

Trykk på **START** for å starte tidtakingen. Trykk på **RUNDE** for å registrere rundetider.

Trykk på **STOPP** for å avslutte tidtakingen. Trykk på **NULLSTILL** for å slette rundetider.

Nedtelling

Trykk på **Klokke** → **Nedtelling** på appskjermbildet.

Angi nedtellingsvarighet, og trykk deretter på **START**.

Skyv **X** utenfor den store sirkelen når nedtellingsalarmen utløses.

Disk

Bruk denne appen til å få tilgang til filer som er lagret på lagringstjenesten Google Disk. Du kan lagre alle filene på ett sted, få tilgang til dem fra alle steder og dele dem med andre.

Trykk på **Disk** på appskjermbildet.



Denne appen kan være utilgjengelig, avhengig av område eller tjenesteleverandør.

Dropbox

Bruk denne appen til å lagre filer og dele dem med andre via Dropbox-nettskylagringen. Når du lagrer filer i Dropbox, synkroniseres enheten automatisk med webserveren og andre enheter som har installert Dropbox.



Denne appen kan være utilgjengelig, avhengig av område eller tjenesteleverandør.

1 Trykk på **Dropbox** på appskjermbildet.







2 Logg på Dropbox-kontoen din. Hvis du ikke har en Dropbox-konto, kan du opprette en.

3 Trykk på **Turn on Camera Upload**.

Enheten laster opp bilder som er tatt med kameraet på enheten, til Dropbox. Hvis du vil laste opp videoer, skyver du **Include videos**-bryteren mot høyre.

Hvis du vil laste opp bilder eller videoer manuelt, trykker du på **Skip this**.

4 Du kan bruke følgende funksjoner:

-  : Last opp eller åpne filer. Trykk på  → **Upload here** for å laste opp filer.
-  : Vis de opplastede bildene eller videoene. Trykk på  for å dele eller slette filer eller opprette album.
-  : Åpne filer i favorittlisten.
-  : Vis varsler.

Google

Bruk denne appen til å søke på Internett. Du kan også bruke den til å søke etter apper og appinnhold lagret på enheten eller minnekortet.

Trykk på **Google** på appskjermbildet.



Denne appen kan være utilgjengelig, avhengig av område eller tjenesteleverandør.

Barnemodus

Bruk denne widgeten til å sørge for et morsomt og trygt miljø for barn ved å begrense barns tilgang til enkelte apper og visse typer innhold.

Før du bruker denne widgeten, må du laste den ned og installere den. På startskjermbildet trykker du på **Barnemodus** → **INSTALLER**. Når widgeten er installert, vises den på start- og appskjermbildet.

For å starte Barnemodus trykker du på **Barnemodus** på start- eller appskjermbildet.

Når du starter denne widgeten for første gang, må du trykke på **ANGI PIN-KODE** nederst på skjermen. Følg deretter instruksjonene på skjermen.



Hvis **Barnemodus**-widgeten avinstalleres ved en feil, kan du installere den på nytt. På startskjermbildet trykker du på og holder et tomt område, trykker på **Widgeter** og trykker på og holder **Barnemodus**-widgeten. Dra widgeten til startskjermbildet, og trykk deretter på **Barnemodus** for å installere den på nytt.

Startskjermbildet for Barnemodus

Startskjermbildet er utgangspunktet for tilgang til alle apper i Barnemodus.

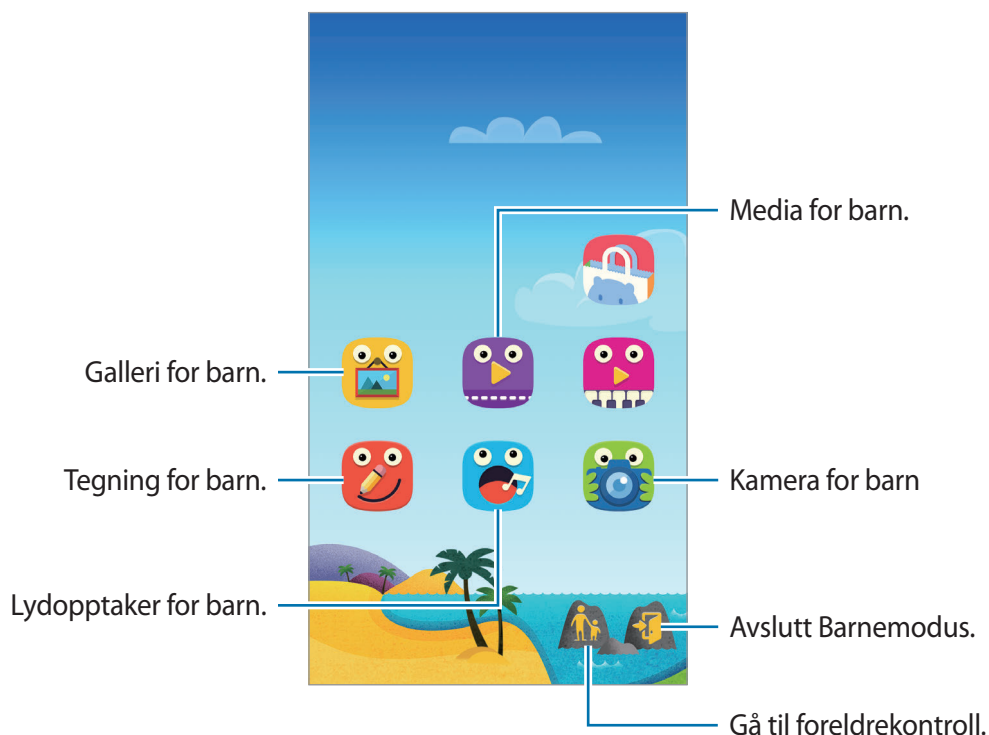



Bruk denne appen til å vise lagrede bilder, tegninger, lydopptak og mediefiler som du vil tillate at barnet ditt kan se.



Bruk denne appen til å spille av videofiler. Før du bruker denne appen, legger du til videoer som er lagret på enheten i appen. Se [Foreldrekontroll](#) for mer informasjon.



Bruk denne appen til å lage en tegning med en penn, pensel eller annet.



Bruk denne appen til å ta opp eller spille av lydopptak.



Bruk denne appen til å ta bilder eller ta opp videoer.

Spilleområde i Barnemodus

Gå til høyre på startskjermbildet for å åpne spilleområdet i Barnemodus.

Du kan samhandle med karakterer, bakgrunnsobjekter og mer.

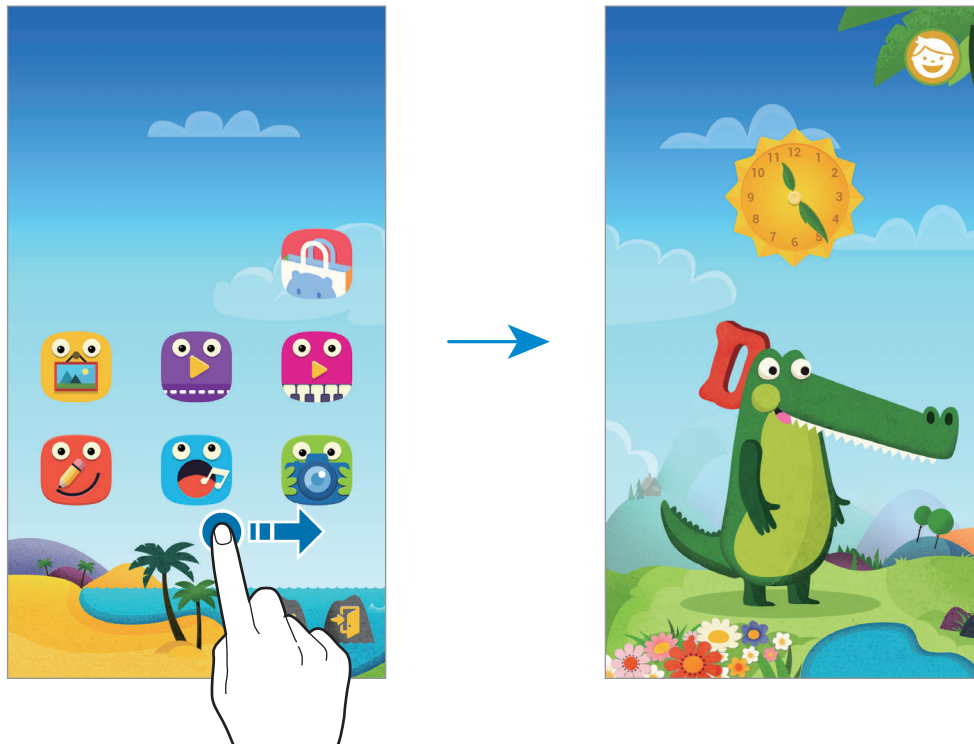

Foreldrekontroll

Bruk denne funksjonen til å angi begrensninger for Barnemodus for å kontrollere tilgangen til innhold og apper. Du kan endre Barnemodus-innstillinger, grense for brukstid og mer.

På startskjermbildet trykker du på  og angir PIN-koden.

For å avslutte foreldrekontroll trykker du på Hjem-tasten.

Du kan trykke på  og bruke følgende:

- **Barnas navn:** Vis og rediger barnas profil.
- **Daglig spilletidsgrense:** Angi en tidsgrense for å styre bruken til barna.
- **Apper:** Vis og legg til apper som kan brukes i Barnemodus.
- **Media:** Gi barna tilgang til enkelte bilder og videoer som er lagret på enheten.
- **Butikk:** Last ned apper fra **GALAXY Apps**.

Forstørrelse

Bruk denne widgeten til å forstørre tekst eller objekter med bakkameraet.

Hvis du vil legge den til på startskjermbildet, trykker du på og holder et tomt område på startskjermbildet, trykker på **Widgeter**, trykker på og holder **Forstørrelse**-widgeten og drar den deretter til startskjermbildet.

Trykk på **Forstørrelse**-widgeten på startskjermbildet.

Trykk på **+** eller **—** for å justere forstørrelsen.

Fokuser på midten av skjermen ved å trykke på . Du kan også justere fokus manuelt ved å trykke der hvor du vil fokusere.

Hvis du vil slå på fotolyset for å vise tekst eller objekter under mørke forhold, trykker du på .

Hvis du vil ta et bilde av tekst eller objekter, trykker du på .

Maps

Bruk denne appen til å finne posisjonen til enheten, søke etter steder eller få veibeskrivelser.

Trykk på **Maps** på appskjermbildet.



Denne appen kan være utilgjengelig, avhengig av område eller tjenesteleverandør.

Søke etter steder

Søk etter steder ved å angi en adresse eller et søkeord. Når stedet er funnet, velger du en oppføring for å se detaljert informasjon. Se hjelpefilen for nærmere informasjon.

Få veibeskrivelser til et reisemål

Trykk på  for å angi startsted og reisemål, og velg deretter en reisemetode. Enheten viser rutene for å komme til destinasjonen.

Notat

Bruk denne appen til å registrere og lagre viktig informasjon for å vise den på et senere tidspunkt. Trykk på **Notat** på appskjermbildet.

Legge til og administrere kategorier

Du kan opprette kategorier for å sortere og administrere notatene dine.

I notatlisten trykker du på  → **ADMINISTRER KATEGORIER**.

Hvis du vil legge til en ny kategori, trykker du på , skriver inn et kategorinavn og trykker deretter på **OK**.



Hvis du vil slette en kategori, trykker du på  ved siden av kategorien.

Hvis du vil gi nytt navn til en kategori, trykker du på  og holder et kategorinavn, skriver inn et nytt navn på kategorien og trykker deretter på **ENDRE NAVN**.

Hvis du vil endre kategorirekkefølgen, trykker du på  ved siden av en kategori og drar den opp eller ned til en annen plassering.

Skrive notater

Trykk på  i notatlisten, og skriv et notat. Når du skriver et notat, kan du bruke følgende alternativer:

-  : Opprett eller angi en kategori.
-  : Sett inn bilder.
-  : Foreta et lydopptak som skal settes inn.

Trykk på **LAGRE** for å lagre notatet.

Hvis du vil redigere et notat, trykker du på notatet, og deretter trykker du på innholdet i det.

Søke etter notater

Trykk på  i notatlisten, og angi et søkeord for å søke etter notater som inneholder søkeordet.

Slette notater

Trykk på  → **Slett**, velg notater og trykk deretter på **UTFØRT**.

Hvis du vil slette notatet mens du viser det, trykker du på  → **Slett**.

Mine filer



Om Mine Filer

Bruk denne appen til å få tilgang til alle typer filer lagret på enheten, blant annet bilder, videoer, sanger og lydklipp.

Trykk på **Mine filer** på appskjermbildet.

Vise filer

Trykk på **Mine filer** på appskjermbildet.

Velg en mappe for å åpne den. Hvis du vil gå opp ett nivå i katalogen, trykker du på . Du kan gå tilbake til hovedskjermbildet for Mine filer ved å trykke på .

Søke etter filer eller mapper

Trykk på **Mine filer** på appskjermbildet.

Trykk på , og angi deretter søkekriterier som du vil søke etter.

Vise lagringsinformasjon

Trykk på **Mine filer** på appskjermbildet.

Trykk på  → **Bruk av lagringsplass** for å vise minneinformasjon for enheten og minnekortet.

Legge til FTP-serversnarveier på enheten

Legg til en FTP-serversnarvei i snarveisområdet.

Trykk på **Mine filer** på appskjermbildet.

Trykk på  → **Legg til FTP-server**, angi detaljer, som for eksempel serveradresse, brukernavn og passord, og trykk deretter på **UTFØRT**.

Koble til andre enheter

NFC

Om NFC

Enheten gjør det mulig å lese NFC-tagger (Near Field Communication) som inneholder informasjon om produkter. Du kan også bruke denne funksjonen til å foreta betalinger og kjøpe billetter for transport eller arrangementer etter nedlasting av de nødvendige appene.



Batteriet har en innebygd NFC-antenne. Håndter batteriet forsiktig for å unngå å skade NFC-antennen.

Før du bruker denne funksjonen

- Sjekk plasseringen til NFC-antennen på enheten din og på den andre enheten.
- Kontroller at NFC-funksjonen er aktivert på enheten din og enhetene som du vil koble til.
- Kontroller at skjermen på enheten er låst opp. Hvis ikke vil ikke enheten lese NFC-tagger eller motta data.

Bruke NFC-funksjonen

Bruk NFC-funksjonen til å sende bilder eller kontakter til andre enheter og til å lese produktinformasjon fra NFC-tagger. Hvis du setter inn et SIM- eller USIM-kort som har en betalingsfunksjon, kan du bruke enheten til å foreta betalinger på en praktisk måte.

På appskjermbildet trykker du på **Innstillinger** → **NFC**, og skyver deretter **NFC**-bryteren mot høyre.

Plasser NFC-antenneområdet på baksiden av enheten din i nærheten av en NFC-tagg. Informasjon fra taggen vil vises.

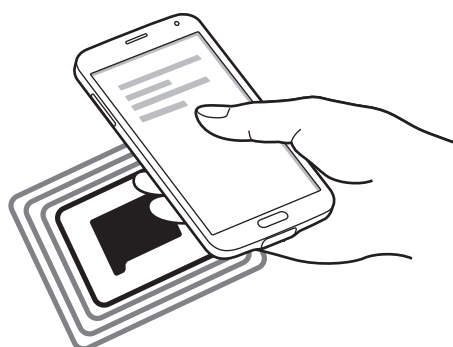

Foreta kjøp med NFC-funksjonen

Før du kan bruke NFC-funksjonen til å foreta betalinger, må du registrere deg for mobilbetalingstjenesten. Kontakt tjenesteleverandøren din hvis du vil registrere deg eller få flere detaljer om tjenesten.

På appskjermbildet trykker du på **Innstillinger** → **NFC**, og skyver deretter **NFC**-bryteren mot høyre.

La NFC-antenneområdet på baksiden av enheten berøre NFC-kortleseren.

Du kan angi standardappen for betaling ved å trykke på **Trykk på og betal** og velge en app.



Listen over betalingstjenester omfatter ikke nødvendigvis alle tilgjengelige betalingsapper.

Overføre data

Bruk Android Beam-funksjonen for å overføre data, som for eksempel nettsider og kontakter, til NFC-aktiverte enheter.

- 1 På appskjermbildet trykker du på **Innstillinger** → **NFC**, og skyver deretter **NFC**-bryteren mot høyre.
- 2 Trykk på **Android Beam**, og skyv deretter **Android Beam**-bryteren mot høyre.
- 3 Velg et element, og berør NFC-antennen på den andre enheten med NFC-antennen på enheten din.
- 4 Når **Trykk for å overføre.** vises på skjermen, trykker du på skjermen på enheten for å overføre elementet.

Bluetooth

Om Bluetooth

Bluetooth oppretter en direkte trådløs kobling mellom to enheter over korte avstander. Du kan bruke Bluetooth for å utveksle data- eller mediefiler med andre enheter.



- Samsung er ikke ansvarlig for tap, sperring eller misbruk av data som er sendt eller mottatt via Bluetooth-funksjonen.
- Forsikre deg om at du alltid deler og mottar data fra enheter som du stoler på og som er ordentlig sikret. Hvis det er hindringer mellom enhetene, kan rekkevidden reduseres.
- Enkelte enheter kan være inkompatible med din enhet, særlig enheter som ikke er testet og godkjente av Bluetooth SIG.
- Ikke bruk Bluetooth-funksjonen til ulovlige formål (som for eksempel piratkopiering av filer eller ulovlig tapping av kommunikasjon for kommersielle formål).
Samsung kan ikke holdes ansvarlig for konsekvensene ved ulovlig bruk av Bluetooth-funksjonen.

Før du bruker denne funksjonen

- Kontroller at Bluetooth-funksjonen er aktivert på enheten din og enhetene som du vil koble sammen med.
- Kontroller at begge enhetene er angitt som synlige for andre Bluetooth-enheter.

Koble sammen med andre Bluetooth-enheter

- 1 På appskjermbildet trykker du på **Innstillinger** → **Bluetooth**. Skyv **Bluetooth**-bryteren mot høyre, og trykk deretter på **SØK**. Oppdagede enheter vil vises.
Du kan angi at enheten skal være synlig for andre enheter ved å trykke på enhetsnavnet.
- 2 Velg en enhet som du vil koble enheten din sammen med.
Hvis enheten din har vært koblet sammen med enheten tidligere, trykker du på enhetsnavnet uten å bekrefte den automatisk genererte koden.
- 3 Godta Bluetooth-godkjenningsforespørselen på begge enhetene for å bekrefte.

Sende og motta data

Mange apper støtter dataoverføring via Bluetooth. Du kan dele data, som for eksempel kontakter eller mediefiler, med andre Bluetooth-enheter. Følgende handlinger er et eksempel på hvordan du sender et bilde til en annen enhet.

Sende et bilde

- 1 På appskjermbildet trykker du på **Galleri**.
- 2 Velg et bilde.

- 3 Trykk på  → **Bluetooth**, og velg deretter en enhet som du vil koble sammen med.
Hvis enheten som du vil koble sammen med, ikke finnes i listen, må du be om at enheten aktiverer synlighetsvalget. Du kan også angi at enheten din skal være synlig for andre enheter.
- 4 Godta Bluetooth-godkjenningsforespørselen på den andre enheten.

Motta et bilde

Godta Bluetooth-godkjenningsforespørselen når en annen enhet sender deg et bilde. Det mottatte bildet blir lagret i **Galleri** → **Download**-mappen.

Oppheve sammenkobling av Bluetooth-enheter

- 1 Trykk på **Innstillinger** → **Bluetooth** på appskjermbildet.
Enheten viser de sammenkoblede enhetene i listen.
- 2 Trykk på  ved siden av enhetens navn for å oppheve sammenkoblingen.
- 3 Trykk på **Avslutt sammenkobling**.

S Beam

Bruk denne funksjonen til å overføre data som videoer, bilder og dokumenter.

Før du bruker denne funksjonen

- Kontroller at NFC-funksjonen eller Wi-Fi Direct er aktivert på enheten din og enhetene som du vil overføre filer til.

Overføre data

- 1 På appskjermbildet trykker du på **Innstillinger** → **NFC**, og skyver deretter **NFC**-bryteren mot høyre.
- 2 Trykk på **S Beam**, og skyv deretter **S Beam**-bryteren til høyre.
- 3 Velg en fil, og berør NFC-antennen på den andre enheten med NFC-antennen på enheten din.
- 4 Når **Trykk for å overføre.** vises på skjermen, trykker du på skjermen på enheten for å overføre filen.



- Ikke overfør opphavsrettbeskyttede data via S Beam. Du bryter lovene om opphavsrett hvis du gjør dette. Samsung har ikke erstatningsansvar i forbindelse med ulovlig bruk av opphavsrettbeskyttede data.
- Hvis andre enheter forsøker å overføre data samtidig, kan filoverføringen mislykkes.

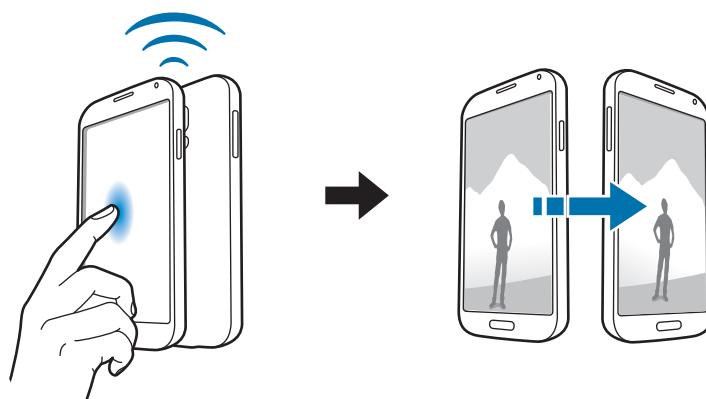

Rask tilkobling

Om Rask tilkobling

Bruk denne funksjonen til å søke etter og koble til enheter i nærheten på en enkel måte. Du kan bruke enheten som en fjernkontroll ved å koble den til en TV. Det er også enkelt å dele innhold som er lagret på enheten din, med datamaskiner.



- Tilkoblingsmetoder kan variere, avhengig av enhetstypene som er tilkoblet eller det delte innholdet.
- Enhetsnavnet kan variere, avhengig av Bluetooth-enheterne som skal kobles sammen. Enhetsnavnet kan for eksempel vises som BT MAC.

Før du bruker denne funksjonen

- Kontroller at enhetene som skal kobles til, støtter funksjonen for rask tilkobling, og at skjermene er slått på.
- Kontroller at Wi-Fi Direct eller Bluetooth-funksjonen er aktivert på enheter som ikke støtter funksjonen for rask tilkobling.

Koble til andre enheter

1 Åpne varselspanelet, og trykk på **Rask tilkobling**.

Når panelet åpnes, aktiveres Wi-Fi- og Bluetooth-funksjonen automatisk, og enheten søker etter enheter i nærheten.

2 Velg en enhet som du vil koble til.

De neste trinnene kan variere, avhengig av den tilkoblede enheten. Følg instruksjonene på skjermen for å fullføre tilkoblingen mellom enhetene.



For å tillate andre enheter i nærheten å søke etter enheten og koble til den, trykker du på ⋮ → **Angi enhetssynlighet** → **Gjør enheten synlig**, og velger et alternativ.

Søke etter enheter på nytt

Hvis den ønskede enheten ikke vises i listen, kan du søke etter enheten.

Trykk på  og velg enheten fra listen over oppdagede enheter.

Deaktivere funksjonen for rask tilkobling

Hvis du vil deaktivere funksjonen for rask tilkobling, trykker du på  øverst på skjermen. Du kan også trykke på .

Dele innhold

Du kan dele innhold med de tilkoblede enhetene.

- 1 Åpne varselspanelet, og trykk på **Rask tilkobling**.
- 2 Velg en enhet fra listen over enheter som ble funnet.
- 3 Velg en mediekategori.
- 4 Velg innholdet som skal deles, og trykk på **UTFØRT**.
Enheten din sender innholdet til den tilkoblede enheten.

Koble til en TV

Du kan koble enheten til en TV og kontrollere TV-en ved å bruke enheten som en fjernkontroll.

Før du bruker denne funksjonen

- Kontroller at TV-en er slått på.
- Kontroller at TV-en er registrert for WatchON-funksjonen.
- Installer WatchON-appen på enheten. Du kan laste ned appen fra **GALAXY Apps** eller **Play Butikk**.

- 1 Åpne varselspanelet, og trykk på **Rask tilkobling**.
- 2 Trykk på **Kontroller** fra listen over enheter som ble funnet.
Når enheten er koblet til en TV, vises det et fjernkontrolloppsett på skjermen.
Når du kobler enheten til en TV for første gang, trykker du på **KONFIG. FJERNKONTROLL**.
Følg deretter instruksjonene på skjermen for å fullføre tilkobling av enhetene.
- 3 Styr den tilkoblede TV-en med fjernkontrollen.

Bli med i Group Play

Du kan dele innhold med andre enheter ved å bruke Group Play-funksjonen.

Før du bruker denne funksjonen

- Søk etter eller bli med i en økt, eller opprett en ny økt.
- Installer Group Play-appen på begge enhetene. Du kan laste ned appen fra **GALAXY Apps** eller **Play Butikk**.

- 1 Åpne varselspanelet, og trykk på **Rask tilkobling**.
- 2 Trykk på **Bli med** i listen over enheter som ble funnet.
Bare enheter som støtter Group Play-økter, vises i listen.
- 3 Følg instruksjonene på skjermen for å fullføre tilkoblingen mellom enhetene.

Utforske datamaskiner

Start Samsung Link-appen for å bruke innhold som er lagret på eksternt tilkoblede datamaskiner. Du må logge på Samsung-kontoen din for å kunne bruke denne funksjonen.

Før du bruker denne funksjonen

- Kontroller at alle enheter som skal bruke denne funksjonen, er koblet til det samme nettverket.
- Kontroller at alle datamaskiner som enheten skal kobles til, er registrert i Samsung Link-appen.
- Installer Samsung Link-appen på begge enhetene. Du kan laste ned appen fra **GALAXY Apps** eller **Play Butikk**.

- 1 Åpne varselspanelet, og trykk på **Rask tilkobling**.
- 2 Trykk på **Bla gjennom innhold** fra listen over enheter som ble funnet.
Bare tilgjengelige datamaskiner vises i listen.
- 3 Følg instruksjonene på skjermen for å fullføre tilkoblingen mellom enhetene.

Smart Remote

Om Smart Remote

Du kan bruke denne appen til å koble til en TV og bruke enheten som en fjernkontroll. Du kan søke etter og velge TV-programmer og styre kanaler med enheten.

Trykk på **Smart Remote** på appskjermbildet.

Før du bruker denne appen

- Sørg for at du kobler enheten til et nettverk.
- Kontroller at den infrarøde porten på enheten peker mot TV-en.



Koble til en TV

- 1 Trykk på **Smart Remote** på appskjermbildet.
- 2 Trykk på **START**.
- 3 Velg et område, og velg kringkastingstjeneste.
De tilgjengelige TV-programmene vises.

Bruke enheten som en fjernkontroll

Du kan slå TV-en av eller på, bla gjennom kanaler eller justere volumnivået på TV-en når du bruker enheten som en fjernkontroll.

- 1 Trykk på  → **Neste** på enheten.
- 2 Velg TV-merket.
- 3 Kontroller at den infrarøde porten på enheten peker mot TV-en, og trykk på **Knapp 1**. Trykk deretter på **JA** hvis enheten slår på TV-en.
Hvis enheten ikke slår på TV-en, trykker du på **NEI** og gjentar dette til TV-en gjenkjenner signalet.
- 4 Velg en kanalkilde.



Se på TV ved hjelp av enheten

Velg et TV-program fra listen over tilgjengelige programmer for å se på den tilkoblede TV-en.

1 Trykk på **BARE FOR DEG, TV-PROGRAMMER, FILMER** eller **SPORT**.

2 Velg et TV-program, og trykk på **SE PÅ TV**.

Det valgte programmet vises på den tilkoblede TV-en.

3 Trykk på  for å bytte kanal eller justere volumet.

Fjernkontrollpanelet vises på skjermen.

Stille inn programpåminnelser

1 Velg et TV-program som du vil se på.

2 Trykk på **PÅMINN MEG**.

Alarmen utløses på det forhåndsinnstilte tidspunktet.

Screen Mirroring

Om Screen Mirroring

Bruk denne funksjonen til å koble enheten til en stor skjerm via en AllShare Cast-dongle eller HomeSync, og deretter dele innholdet ditt med andre. Du kan også bruke denne funksjonen med andre enheter som støtter Wi-Fi Miracast-funksjonen.

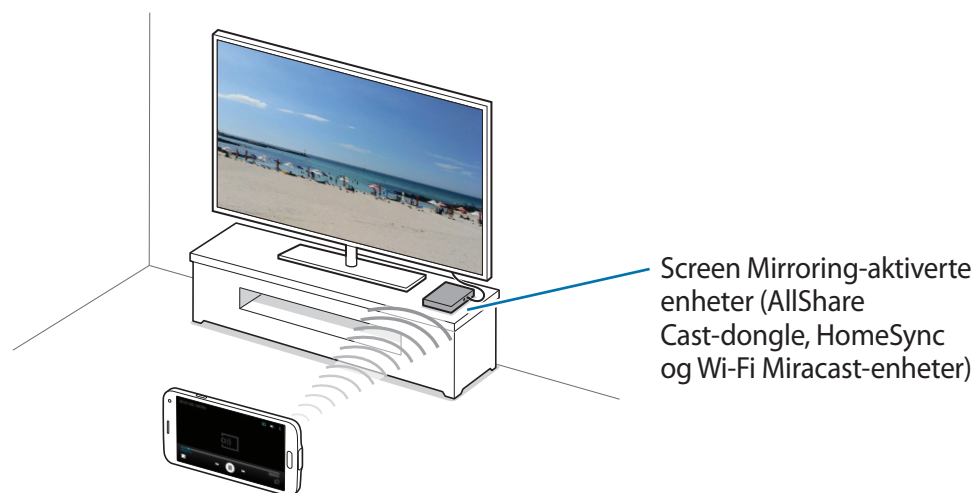

- Denne funksjonen kan være utilgjengelig, avhengig av område eller tjenesteleverandør.
- Miracast-aktiverte enheter som ikke støtter High-bandwidth Digital Content Protection (HDCP 2.X), er kanskje ikke kompatible med denne funksjonen.
- Noen filer kan bufres under avspilling, avhengig av nettverkstilkoblingen.
- For å spare strøm bør denne funksjonen kobles fra når den ikke er i bruk.
- Hvis du spesifiserer en Wi-Fi-frekvens, kan det hende at AllShare Cast-donglen eller HomeSync ikke blir oppdaget eller koblet til.
- Hvis du ser på videoer eller spiller spill på en TV-skjerm, bør du velge riktig TV-modus for best mulig opplevelse.

Før du bruker denne funksjonen

- Kontroller at enheten som er aktivert for Screen Mirroring, er koblet til TV-en med en HDMI-kabel.
- Kontroller at TV-en er slått på.

Vise innhold på en TV

Før du kobler en TV til enheten din, må du koble til TV-en og enheten som er aktivert for Screen Mirroring. Se i brukerhåndboken for enheten når du skal konfigurere tilkoblingen. Følgende handlinger er et eksempel på hvordan du viser innhold på en TV som er koblet til via en AllShare Cast-dongle.

- 1 Velg en tilkoblingsmodus på TV-en, som for eksempel HDMI-modus, for å koble til en ekstern enhet.
- 2 På appskjermbildet trykker du på **Innstillinger** → **Screen Mirroring**.
De registrerte enhetene vises i listen.
- 3 Velg en enhet som du vil koble til.
Skjermbildet på enheten din vises på TV-skjermen.
Hvis du kobler til enheten for første gang, trykker du på og holder navnet til donglen i listen og angir PIN-koden som vises på TV-skjermen.
- 4 Åpne eller spill av en fil, og styr deretter skjermen med tastene på enheten din.

Slutte å vise innholdet

På appskjermbildet trykker du på **Innstillinger** → **Screen Mirroring**.

Bruke funksjonen for mobilutskrift

Du kan koble enheten til en skriver for å skrive ut bilder eller dokumenter.



Enkelte skrivere er kanskje ikke kompatible med enheten.

Før du bruker denne funksjonen

- Kontroller at Wi-Fi-funksjonen eller Wi-Fi Direct er aktivert på enheten din og skriveren.

Koble til en skriver

På appskjermbildet trykker du på **Innstillinger** → **Utskrift**, velger en skrivertype og skyver deretter bryteren som befinner seg øverst til høyre på skjermen, mot høyre. Enheten søker etter skrivere som er koblet til det samme Wi-Fi-nettverket som enheten din. Velg en skriver som du vil bruke som standardskriver.

Hvis du vil legge til skrivere manuelt, trykker du på **⋮** → **Legg til skriver** → **+**, angir detaljer og trykker deretter på **OK**.

Hvis du vil endre utskriftsinnstillinger, trykker du på **⋮** → **Innstillinger**.

Skrive ut innhold

Mens du viser innhold, som for eksempel bilder eller dokumenter, trykker du på **⋮** → **Skriv ut** og velger en skriver.

Enhets- og databehandling

Oppgradere enheten

Enheten kan oppgraderes til den nyeste programvaren.

Oppgradere trådløst

Enheten kan oppgraderes direkte til den nyeste programvaren trådløst gjennom FOTA-tjenesten (firmware over-the-air).

På appskjermbildet trykker du på **Innstillinger** → **Om enheten** → **Programvareoppdateringer** → **Oppdater nå**.

Oppgradere med Samsung Kies

Last ned den nyeste versjonen av Samsung Kies fra nettstedet til Samsung. Start Samsung Kies og koble enheten til en datamaskin. Samsung Kies gjenkjenner automatisk enheten og viser eventuelle oppdateringer som er tilgjengelige i et dialogvindu. Klikk på oppdateringstasten i dialogvinduet for å starte oppgraderingen. Gå til hjelp for Samsung Kies for detaljer om hvordan du utfører oppgraderinger.



- Ikke slå av datamaskinen eller koble fra USB-kabelen mens enheten oppgraderes.
- Mens enheten oppgraderes må du ikke koble andre medieenheter til datamaskinen. Dette kan forstyrre oppdateringsprosessen.

Overføre filer mellom enheten og en datamaskin

Du kan overføre lyd-, video-, og bildefiler samt andre filtyper fra enheten til en datamaskin, eller omvendt.



- Du må ikke koble USB-kabelen fra enheten mens du overfører filer. Dette kan føre til datatap eller skade på enheten.
- Du må ikke koble enheten fra datamaskinen når du spiller av filer som er lagret på enheten, på den tilkoblede datamaskinen. Når du har spilt av filen, kan du koble enheten fra datamaskinen.
- Enhetene kan kanskje ikke kobles til på riktig måte hvis de kobles til via en USB-hub. Koble enheten direkte til datamaskinens USB-inngang.

Koble til som en medieenhet

- 1 Koble enheten til en datamaskin med en USB-kabel.
- 2 Åpne varselspanelet, og trykk deretter på **Koblet til som en medieenhet** → **Medieenhet (MTP)**.
Trykk på **Kamera (PTP)** hvis datamaskinen din ikke støtter Media Transfer Protocol (MTP) eller ikke har installert riktig driver.
- 3 Overfør filer mellom enheten og datamaskinen.

Koble til med Samsung Kies

Samsung Kies er et dataprogram som behandler medieinnhold og personlig informasjon med Samsung-enheter. Last ned den nyeste versjonen av Samsung Kies fra nettstedet til Samsung.

- 1 Koble enheten til en datamaskin med en USB-kabel.
Samsung Kies startes automatisk på datamaskinen. Hvis Samsung Kies ikke starter, dobbeltklikker du på Samsung Kies-ikonet på datamaskinen.
- 2 Overfør filer mellom enheten og datamaskinen.
Se hjelpefilen for Samsung Kies for nærmere informasjon.

Sikkerhetskopiere og gjenopprette data

Oppbevar personlige opplysninger, appdata og innstillinger sikkert på enheten. Du kan sikkerhetskopiere sensitive opplysninger til en sikkerhetskopikonto og få tilgang til dem senere.

Bruke en Google-konto

- 1 Trykk på **Innstillinger** på appskjermbildet.
- 2 Trykk på **Sikkerhetskopier og nullstill**, og merk av for **Sikkerhetskopier data**.
- 3 Trykk på **Sikkerhetskopier konto**, og velg en konto som sikkerhetskopikonto.



For å gjenopprette data må du logge på Google-kontoen din via oppsettsveiviseren. Du kan starte og åpne oppsettsveiviseren ved å utføre en tilbakestilling til fabrikkinnstillingene på enheten. Hvis du ikke logger på Google-kontoen via oppsettsveiviseren, kan du ikke gjenopprette de sikkerhetskopierte dataene.

Bruke en Samsung-konto

- 1 På appskjermbildet trykker du på **Innstillinger** → **Kontoer** → **Legg til konto** → **Samsung Account** og logger deretter på Samsung-kontoen din.
- 2 Trykk på **Innstillinger** på appskjermbildet.
- 3 Trykk på **Nettsky** → **Sikkerhetskopier**, merk av for elementene som skal sikkerhetskopieres, og trykk deretter på **SIKKERHETSKOPIER NÅ** → **SIKKERHETSKOPIER**.

Hvis du vil gjenopprette data, trykker du på **Gjenopprett**, velger elementene som skal gjenopprettes og trykker deretter på **GJENOPPRETT NÅ**.

Utføre en nullstilling av dataene

Du kan slette alle innstillinger og data på enheten. Før du tilbakestiller til fabrikkinnstillingene, må du sikkerhetskopiere alle viktige data som er lagret på enheten. Se [Sikkerhetskopiere og gjenopprette data](#) for mer informasjon.

- 1 Trykk på **Innstillinger** på appskjermbildet.
- 2 Trykk på **Sikkerhetskopier og nullstill** → **Nullstill til fabrikkdata**.
- 3 Trykk på **TILBAKESTILL ENHET** → **SLETT ALT**.
Enheten startes automatisk på nytt.

Innstillinger

Om Innstillinger

Bruk denne appen til å konfigurere enheten, angi appalternativer og legge til kontoer.

Trykk på **Innstillinger** på appskjermbildet.

Hvis du vil søke etter innstillinger ved å skrive inn søkeord, kan du trykke på **Q**.

Hurtiginnstillinger

Vis listen over dine favorittvalg for innstillinger.

Hvis du vil redigere listen over dine favorittvalg for innstillinger, trykker du på **⋮** → **Rediger hurtiginnstillinger**, velger et innstillingsvalg og trykker deretter på **UTFØRT**.

Nettverkstilkoblinger

Wi-Fi

Aktiver Wi-Fi-funksjonen for å koble til et Wi-Fi-nettverk og få tilgang til Internett eller andre nettverksenheter.

Trykk på **Wi-Fi** på Innstillinger-skjermbildet, og skyv deretter **Wi-Fi**-bryteren mot høyre.

Du kan opprettholde en stabil nettverkstilkobling ved at du velger å bruke det sterkeste signalet av Wi-Fi- eller mobilnettet automatisk. Hvis du vil bytte automatisk mellom nett, merker du av for **Smart nettverksbytte**.

Konfigurasjon av Wi-Fi-hvilepolicy

Trykk på  → **Avansert** → **Behold Wi-Fi på under hvilemodus**.



Når skjermen slås av, vil enheten automatisk slå av Wi-Fi-tilkoblinger. Dersom dette skjer, vil enheten automatisk åpne mobilnett hvis den er angitt til å bruke disse. Dette kan føre til dataoverføringskostnader. Unngå ekstrakostnader ved å angi dette alternativet til **Alltid**.

Konfigurasjon av nettverksvarsel

Enheten kan oppdage åpne Wi-Fi-nettverk og vise et ikon på statuslinjen for å varsle om tilgjengelighet.

Trykk på  → **Avansert** og merk av for **Nettverksvarsel** for å aktivere denne funksjonen.

Wi-Fi Direct

Wi-Fi Direct kobler sammen enheter direkte via Wi-Fi uten at det kreves et tilgangspunkt.

Trykk på  → **Wi-Fi Direct**.

Download booster

Angi at enheten skal laste ned filer både via Wi-Fi- og mobilnettet samtidig.

Trykk på **Download booster** på Innstillinger-skjermbildet, og skyv deretter **Download booster**-bryteren mot høyre.



- Denne funksjonen er kanskje ikke tilgjengelig for enkelte enheter.
- Ekstra kostnader kan påløpe når du laster ned filer via mobilnettet.

Bluetooth

Aktiver Bluetooth-funksjonen for å utveksle informasjon over korte avstander.

Trykk på **Bluetooth** på Innstillinger-skjermbildet, og skyv deretter **Bluetooth**-bryteren mot høyre.

Internettdeling

Du kan bruke enheten din som en mobil trådløssone for å dele enhetens tilkobling til mobildata med andre enheter. Se [Bruke Internettdeling og mobile trådløssoner](#) for mer informasjon.

Trykk på **Internettdeling** på Innstillinger-skjermbildet.

- **Mobil trådløssone:** Bruk en mobil trådløssone for å dele enhetens tilkobling til mobildata med datamaskiner eller andre enheter via Wi-Fi-nettverket. Du kan bruke denne funksjonen dersom nettverkstilkoblingen ikke er tilgjengelig.
- **USB-internettdeling:** Bruk Internettdeling via USB for å dele enhetens tilkobling til mobildata med datamaskiner via USB. Når enheten er koblet til en datamaskin, kan den brukes som et trådløst modem for datamaskinen.
- **Internettdeling via Bluetooth:** Bruk Internettdeling via Bluetooth for å dele enhetens tilkobling til mobildata med datamaskiner eller andre enheter via Bluetooth.

Flymodus

Dette deaktiverer alle trådløse funksjoner på enheten. Du kan bare bruke tjenester som ikke er avhengige av en nettverkstilkobling.

Trykk på **Flymodus** på Innstillinger-skjermbildet.

Databruk

Hold styr på din databruk, og tilpass innstillingene for en eventuell begrensning.

Trykk på **Databruk** på Innstillinger-skjermbildet.

- **Mobildata:** Angi at enheten skal bruke datatilkoblinger på alle mobilnett.
- **Angi begrensning for mobildata:** Angi en begrensning for bruk av mobildata.

Du kan bruke flere alternativer ved å trykke på ⋮.

- **Begrens bakgrunnsdata:** Angi at enheten skal deaktivere synkronisering i bakgrunnen når du bruker et mobilnett.
- **Vis Wi-Fi-bruk:** Angi at enheten skal vise din databruk via Wi-Fi.
- **Mobile trådløssoner:** Velg mobile trådløssoner for å hindre at appene som kjører i bakgrunnen, bruker dem.

Posisjon

Endre innstillinger for tillatelser for posisjonsinformasjon.

Trykk på **Posisjon** på Innstillinger-skjermbildet, og skyv deretter **Posisjon**-bryteren mot høyre.

- **Modus:** Velg en metode for å samle inn posisjonsdata.
- **Nylige forespørsler om posisjon:** Vis hvilke apper som ber om din gjeldende posisjonsinformasjon, og deres batteribruk.
- **Posisjonstjenester:** Vis posisjonstjenestene som enheten din bruker.
- **Mine steder:** Konfigurer profiler som skal brukes for bestemte posisjoner når du bruker GPS-, Wi-Fi- eller Bluetooth-funksjoner til å finne posisjonen din.

Flere nettverk

Tilpass innstillinger for administrering av nettverk.

Trykk på **Flere nettverk** på Innstillinger-skjermbildet.

Standard meldingsapp

Velg standardappen som skal brukes for meldinger.

Mobilnett

- **Mobildata:** Angi at enheten skal bruke datatilkoblinger på alle mobilnett.
- **Dataroaming:** Angi at enheten skal bruke datatilkoblinger når du roamer.
- **Tilgangspunktnavn:** Konfigurer tilgangspunktnavn (APN-er).
- **Nettverksmodus:** Velg en nettverkstype.
- **Nettverksoperatører:** Søk etter tilgjengelige nettverk og velg et nettverk for roaming.

VPN

Konfigurer og koble til virtuelle private nettverk (VPN-er).

Koble til og del

NFC

Aktiver NFC-funksjonen for å lese eller skrive NFC-tagger som inneholder informasjon.

Trykk på **NFC** på Innstillinger-skjermbildet, og skyv deretter **NFC**-bryteren mot høyre.

- **Android Beam:** Slå på Android Beam-funksjonen for å overføre data, som for eksempel nettsider og kontakter, til NFC-aktiverte enheter.
- **S Beam:** Aktiver S Beam-funksjonen for å overføre data, som for eksempel videoer, bilder eller dokumenter, til enheter som støtter NFC og Wi-Fi Direct.
- **Trykk på og betal:** Velg standard betalingsapp for mobilbetalinger.



Listen over betalingstjenester omfatter ikke nødvendigvis alle tilgjengelige betalingsapper.

Enheter i nærheten

Du kan endre innstillinger for deling av innhold når du kobler enheten til enheter i nærheten.

Trykk på **Enheter i nærheten** på Innstillinger-skjermbildet, og skyv deretter **Enheter i nærheten**-bryteren mot høyre.

- **Enhetsnavn:** Vis medieservernavnet for enheten.
- **Innhold som skal deles:** Still inn enheten til å dele innholdet ditt med andre enheter.
- **Tillatte enheter:** Vis listen over enheter som har tilgang til enheten din.
- **Avviste enheter:** Vis listen over enheter som er blokkert fra tilgang til enheten din.
- **Last ned til:** Velg en minneplassering for lagring av mediefiler.
- **Motta filer fra andre enheter:** Still inn enheten til å godta opplastinger fra andre enheter.

Utskrift

Konfigurer innstillinger for skrivertillegg som er installert på enheten. Du kan søke etter tilgjengelige skrivere eller legge til en skriver manuelt for å skrive ut filer via Wi-Fi eller nettskytjenester.

Trykk på **Utskrift** på Innstillinger-skjermbildet.

Screen Mirroring

Aktiver Screen Mirroring-funksjonen og del skjermbildet ditt med andre.

Trykk på **Screen Mirroring** på Innstillinger-skjermbildet.

Lyd og skjerm

Lyd og varsler

Endre innstillingene for forskjellige lyder på enheten.

Trykk på **Lyd og varsler** på Innstillinger-skjermbildet.

- **Lydmodus:** Angi at enheten skal bruke lyd- eller stillemodus.
- **Vibrasjonsintensitet:** Juster styrken på vibrasjonsvarslingen.
- **Vibrer ved ringing:** Angi at enheten skal vibrere og spille av en ringetone ved innkommende anrop.
- **Ringetoner:** Legg til eller velg en ringetone for innkommende anrop.
- **Vibrasjoner:** Legg til eller velg et vibrasjonsmønster.
- **Varselringetone:** Velg en ringetone for hendelser, som for eksempel innkommende meldinger.

Skjerm

Endre innstillingene for skjermen.

Trykk på **Skjerm** på Innstillinger-skjermbildet.

- **Lysstyrke:** Angi skjermens lysstyrke.
- **Skrifttype:**
 - **Skriftstil:** Endre skriftstilen.
 - **Skriftstørrelse:** Endre skriftstørrelsen.

- **Skjermrotasjon:** Angi at innholdet skal rotere automatisk når du snur på enheten.
 - **Smart rotasjon:** Angi at skjermbildet ikke skal rotere i henhold til ansiktsretningen din.
- **Smart hvilemodus:** Still inn enheten til å hindre at skjermens bakgrunnslys slås av mens du ser på skjermen.
- **Tidsavbrudd for skjerm:** Angi hvor lenge enheten skal vente før den slår av skjermens bakgrunnslys.
- **Skjermmodus:**
 - **Tilpass skjerm:** Bruk denne modusen til å optimalisere skjermen i henhold til skjerminnstillingene.
 - **Dynamisk:** Bruk denne modusen for å gjøre skjermtonen mer levende.
 - **Standard:** Bruk denne modusen for normale omgivelser.
 - **Profesjonelt bilde:** Bruk denne modusen for å få skjermtonen til å ligne på ekte farger.
 - **Kino:** Bruk denne modusen for dunkle omgivelser, som for eksempel i et mørkt rom.
- **Autojuster skjermtone:** Still inn enheten til å spare strøm ved å justere skjermens lysstyrke.
- **Dagdrøm:** Still inn enheten til å starte en skjermsparer når enheten lades eller er koblet til en skrivebordsdokk.
- **LED-indikator:**
 - **Lading:** Still inn enheten til å slå på varsellyset mens du lader batteriet.
 - **Lavt batterinivå:** Still inn enheten til å slå på varsellyset ved lite batteristrøm.
 - **Varsler:** Still inn enheten til å slå på varsellyset når du har tapte anrop, nye meldinger eller varsler.
 - **Lyddopptak:** Still inn enheten til å slå på varsellyset når du tar opp talenotater.
- **Lysvarighet berøringstast:** Angi hvor lenge bakgrunnslyset for nylige apper- og tilbaketastene skal være på.
- **Øk berøringsfølsomhet:** Still inn enheten til å tillate bruk av berøringsskjermen med vanter eller hansker på.



Det kan hende at enkelte kommandoer ikke vil bli gjenkjent når du berører enheten, avhengig av materialet til vantene eller hanskene.

Bakgrunnsbilde

Velg et bakgrunnsbilde til startskjermbildet eller låseskjermen.

Trykk på **Bakgrunnsbilde** på Innstillinger-skjermbildet.

Låseskjerm

Endre innstillinger for låseskjermen.

Trykk på **Låseskjerm** på Innstillinger-skjermbildet.

- **Skjermlås:** Aktiver skjermlåsfunksjonen. De følgende alternativene kan variere, avhengig av hvilken skjermlåsfunksjon som er valgt.
- **Dobbel klokke:** Still inn enheten til å vise den doble klokken.
- **Klokkestørrelse:** Endre størrelsen på klokken.
- **Vis dato:** Still inn enheten til å vise datoen sammen med klokken.
- **Kamerasnarvei:** Still inn enheten til å vise snarveien til kameraet på låseskjermen.
- **Eierinformasjon:** Angi informasjonen som skal vises sammen med klokken.
- **Opplåsingseffekt:** Velg en effekt som skal vises når du låser opp skjermen.
- **Ekstra informasjon:** Angi at enheten skal vise informasjon på låseskjermen for å vise været eller skrittelling når du bruker Vandrevenn i **S Health**.
- **Hjelpetekst:** Still inn enheten til å vise en hjelpetekst på låseskjermen.

Flervindu

Still inn enheten til å bruke Flervindu.

Trykk på **Flervindu** på Innstillinger-skjermbildet, og skyv deretter **Flervindu**-bryteren mot høyre.

- **Åpne i Flervindu-visning:** Angi at enheten skal aktivere Flervindu-funksjonen når du åpner filer fra **Mine filer** eller **Video**. Enheten aktiverer også denne funksjonen når du viser vedlegg i e-postmeldinger.

Varselspanel

Tilpass elementene som skal vises på varselspanelet.

Trykk på **Varselspanel** på Innstillinger-skjermbildet.

- **Lysstyrkejustering:** Angi at enheten skal vise glidebryteren for lysstyrke på varselspanelet.
- **Anbefalte apper:** Angi at enheten skal vise en liste over anbefalte apper på varselspanelet basert på handlingene dine, som for eksempel å koble et hodesett til enheten.
- **Angi hurtigvalgknapper:** Endre rekkefølgen på hurtiginnstillingsknappene som vises på varselspanelet.

Verktøykasse

Still inn enheten til å bruke verktøykassen.

Trykk på **Verktøykasse** på Innstillinger-skjermbildet, og skyv deretter **Verktøykasse**-bryteren mot høyre.

Du kan se på applisten som skal vises i verktøykassen. Hvis du vil redigere applisten, trykker du på **REDIGER**.

Énhåndsstyring

Aktiver modus for énhåndsstyring slik at det er enkelt å bruke enheten med én hånd.

Trykk på **Énhåndsstyring** på Innstillinger-skjermbildet, og skyv deretter **Énhåndsstyring**-bryteren mot høyre.

Personalisering

Enkel modus

Still inn enheten til enkel modus.

Trykk på **Enkel modus** på Innstillinger-skjermbildet.

- **Standardmodus:** Still inn enheten til standardmodus.
- **Enkel modus:** Still inn enheten til enkel modus.
- **Enkle apper:** Velg apper der du vil bruke et enklere oppsett.

Tilgjengelighet

Du kan bruke denne funksjonen til å få tilgang til innstillinger for å forbedre tilgjengeligheten på enheten. Se [Tilgjengelighet](#) for mer informasjon.

Trykk på **Tilgjengelighet** på Innstillinger-skjermbildet.

Privatmodus

Aktiver Privatmodus for å hindre at andre får tilgang til ditt personlige innhold.

Trykk på **Privatmodus** på Innstillinger-skjermbildet, og skyv deretter **Privatmodus**-bryteren mot høyre.

- **Tilg.type for Privatmodus:** Angi eller endre opplåsingsmetode for å aktivere Privatmodus.

Fingerskanner

Registrer fingeravtrykket ditt for å sikre enheten eller logge på Samsung-kontoen din.

Trykk på **Fingerskanner** på Innstillinger-skjermbildet.

- **Fingeravtrykkbehandler:** Registrer eller slett informasjon om fingeravtrykk.
- **Endre reservepassord:** Endre reservepassordet som skal brukes hvis enheten ikke gjenkjenner fingeravtrykket.
- **Skjermlås:** Angi en opplåsingsmetode og et reservepassord.
- **Bekreft Samsung-kontoen:** Angi at enheten skal verifisere Samsung-kontoen din med fingeravtrykk.
- **Betal med PayPal:** Angi at enheten skal verifisere PayPal-kontoen din og godkjenne kjøp med fingeravtrykkene dine.



Denne funksjonen kan være utilgjengelig, avhengig av område eller tjenesteleverandør.

Bevegelse

Bevegelser og gester

Du kan aktivere bevegelsesgjenkjenningsfunksjonen og endre innstillingene som styrer bevegelsesgjenkjenning på enheten din.

Trykk på **Bevegelser og gester** på Innstillinger-skjermbildet.

- **Luftnavigering:** Beveg hånden til venstre eller høyre over bevegelsessensoren for å bla gjennom bilder, nettsider eller sanger.
- **Direkteanrop:** Still inn enheten til å foreta et taleanrop ved å plukke opp og holde enheten nær øret mens du viser anrops-, meldings- eller kontaktdetaljer.
- **Smartvarsel:** Angi at enheten skal varsle deg hvis du har tapte anrop eller nye meldinger når du plukker opp enheten.
- **Dempe / sette på pause:** Angi at enheten skal slå av lyden for innkommende anrop eller alarmer, eller sette medieavspilling på pause ved å bruke håndflatebevegelser eller se bort fra skjermen.
- **Dra håndflaten over for å ta et bilde:** Angi at enheten skal ta et bilde av skjermen når du stryker siden av håndflaten til venstre eller høyre over skjermen.

Luftvisning

Du kan forhåndsvisne innhold eller se informasjon i et sprettoppvindu ved å peke på et objekt med fingeren.

Trykk på **Luftvisning** på Innstillinger-skjermbildet, og skyv deretter **Luftvisning**-bryteren mot høyre.

Bruker og sikkerhetskopi

Kontoer

Legg til e-post- eller SNS-kontoer.

Trykk på **Kontoer** på Innstillinger-skjermbildet.

Nettsky

Endre innstillingene for synkronisering av data eller filer med Samsung-kontoen din eller Dropbox nettskylagring.

Trykk på **Nettsky** på Innstillinger-skjermbildet.

Sikkerhetskopier og nullstill

Endre innstillingene for administrasjon av innstillinger og data.

Trykk på **Sikkerhetskopier og nullstill** på Innstillinger-skjermbildet.

- **Sikkerhetskopier data:** Still inn enheten til å sikkerhetskopiere innstillinger og appdata til Google-serveren.
- **Sikkerhetskopier konto:** Opprett eller rediger Google-sikkerhetskopikontoen din.
- **Automatisk gjenoppretting:** Still inn enheten til å gjenopprette innstillinger og appdata dersom apper reinstallerer på enheten.
- **Nullstill til fabrikkdata:** Tilbakestill innstillingene til fabrikkstandard og slett alle dataene.

System

Språk og inndata

Endre innstillingene for tekstinndata. Noen alternativer kan være utilgjengelige for det valgte språket.

Trykk på **Språk og inndata** på Innstillinger-skjermbildet.

Språk

Velg et skjerspråk for alle menyer og apper.

Standard

Velg standard tastaturtype for skriving av tekst.

Samsung-tastatur

Du kan endre Samsung-tastaturinnstillingene.



Tilgjengelige alternativer kan variere, avhengig av område eller tjenesteleverandør.

- **Norsk:** Velg et standard tastaturopsett.
- **Velg inndataspråk:** Velg språk for tekstinndata.
- **Ordforslag:** Aktiver ordforslagmodus for å forutsi ord basert på det som du skriver inn, og vise ordforslag. Du kan også tilpasse innstillinger for ordforslag.
- **Erstatt automatisk:** Angi at enheten skal korrigere feilstavede og ufullstendige ord ved å trykke på mellomromstasten eller punktum.
- **Mine hurtigtaster:** Angi tallsnarveier til ofte brukt tekst. Du kan trykke på og holde en talltast for å sette inn den forhåndsdefinerte teksten.
- **Auto. stor forbokstav:** Angi at enheten automatisk skal bruke stor bokstav for første bokstav etter et setningsavsluttende tegn, som for eksempel punktum, spørsmålstegn eller utropstegn.
- **Automatisk mellomrom:** Angi at enheten skal sette inn et mellomrom mellom ord automatisk.
- **Automatisk tegnsetting:** Angi at enheten skal sette inn punktum når du trykker raskt to ganger på mellomromstasten.

- **Tastaturstryking:**
 - **Ingen:** Angi at enheten skal deaktivere strykefunksjonen på tastaturet.
 - **Fortløpende inndata:** Still inn enheten til å skrive inn tekst ved å stryke på tastaturet.
 - **Markørkontroll:** Aktiver smarttastaturets navigasjonsfunksjon for å flytte markøren ved å rulle på tastaturet.
- **Lyd:** Angi at enheten skal avgi en lyd når du trykker på en tast.
- **Vibrasjon:** Angi at enheten skal vibrere når du trykker på en tast.
- **Forhåndsvis tegn:** Angi at enheten skal vise et stort bilde av hvert tegn som du trykker på.
- **Nullstill innstillinger:** Tilbakestill innstillingene for Samsung-tastaturet.

Google taleinntasting

Endre innstillingene for taleinndata.

- **Språk:** Velg inndataspråk for tekst.
- **Blokkér støtende ord:** Still inn enheten til å forhindre at den gjenkjenner støtende ord i taleinndata.
- **Talegjenkjenning uten nettilkobling:** Last ned og installer språkdata for frakoblet bruk av taleinndata.

Tekst-til-tale-alt.

- **Foretrukket TTS-motor:** Velg en talesyntesemotor. Du kan endre innstillingene for talesyntesemotorer ved å trykke på .
- **Talehastighet:** Velg en hastighet for tekst-til-tale-funksjonen.
- **Lytt til et eksempel:** Lytt til den talte teksten som et eksempel.
- **Status for standardspråk:** Vis statusen for standardspråket for tekst-til-tale-funksjonen.

Varselslesing

Angi at enheten skal lese varsler høyt når du har innkommende anrop, meldinger eller hendelser.

Markørhastighet

Juster markørhastigheten for musen eller styreplaten som er koblet til enheten.

Dato og tid

Få tilgang til og endre følgende innstillinger for å styre hvordan enheten viser klokkeslett og dato.

Trykk på **Dato og tid** på Innstillinger-skjermbildet.



Hvis batteriet lades fullstendig ut eller tas ut av enheten, vil både klokkeslettet og datoen bli tilbakestilt.

- **Automatisk dato og klokkeslett:** Oppdater klokkeslettet automatisk når du beveger deg mellom ulike tidssoner.
- **Still inn dato:** Angi gjeldende dato manuelt.
- **Angi klokkeslett:** Angi gjeldende klokkeslett manuelt.
- **Automatisk tidssone:** Still inn enheten til å motta tidssoneinformasjon fra nettverket når du beveger deg mellom tidssoner.
- **Velg tidssone:** Angi din tidssone.
- **Bruk 24-timersformat:** Vis tid i 24-timers format.
- **Velg datoformat:** Velg et datoformat.

Sikkerhetsassistanse

Aktiver Nødmodus og angi primærkontakter og meldinger. Se [Nødmodus](#) for mer informasjon.

Trykk på **Sikkerhetsassistanse** på Innstillinger-skjermbildet.

- **Nødmodus:** Angi at enheten skal aktivere Nødmodus og redusere batteriforbruket ved bare å bruke basis-funksjoner, som for eksempel anrop.
- **Geo News:** Angi at enheten skal motta varsler om ekstremvær.
- **Send hjelp-meldinger:** Angi at enheten skal sende hjelp-meldinger ved å trykke raskt tre ganger på strømtasten.
 - **Send bilder:** Angi at enheten skal sende bilder tatt med front- og bakkameraene sammen med hjelp-meldinger.



Denne funksjonen kan være utilgjengelig, avhengig av område eller tjenesteleverandør.

- **Send lydopptak:** Angi at enheten skal spille inn lyd og sende den sammen med meldingen til mottakerne.
- **Administrer primærkontakter:** Velg eller rediger mottakerne for hjelp-meldinger.

Tilbehør

Endre tilbehørsinnstillingene.

Trykk på **Tilbehør** på Innstillinger-skjermbildet.

- **Lydutgang:** Velg et lydutgangformat for bruk når du kobler enheten til HDMI-enheter. Noen enheter støtter kanskje ikke surroundlydinnstillingen.

Batteri

Vis hvor mye batteristrøm enheten bruker.

Trykk på **Batteri** på Innstillinger-skjermbildet.

- **Vis batteriprosent:** Still inn enheten til å vise gjenværende batteriprosent.

Strømsparing

Aktiver Strømsparingsmodus og endre innstillingene for denne modusen. Se [Bruke strømsparingsfunksjonen](#) for mer informasjon.

Trykk på **Strømsparing** på Innstillinger-skjermbildet.

- **Strømsparing:** Aktiver Strømsparingsmodus og endre innstillingene for denne modusen.
- **Ultra strømsparingsmodus:** Utvid standby-tiden og reduser batteriforbruket ved å vise et enklere oppsett og gi begrenset tilgang til en app.



Beregnet maksimal standby-tid viser tiden det tar før batteriet lades ut når enheten ikke brukes. Standby-tiden kan variere, avhengig av enhetsinnstillingene og driftsforholdene.

Lagring

Vis minneinformasjon om enheten din og minnekortet, eller formater et minnekort.

Trykk på **Lagring** på Innstillinger-skjermbildet.



Når et minnekort formateres, blir alle data på kortet permanent slettet.



Den faktiske tilgjengelige kapasiteten til det interne minnet er mindre enn den angitte kapasiteten fordi operativsystemet og standardapper legger beslag på deler av minnet. Tilgjengelig kapasitet kan endres når du oppgraderer enheten.

Sikkerhet

Endre innstillingene for sikring av enheten og SIM- eller USIM-kortet.

Trykk på **Sikkerhet** på Innstillinger-skjermbildet.

- **Enhetsadministratorer:** Vis enhetsadministratorene som er installerte på enheten. Du kan gi enhetsadministratorer tillatelse til å legge til nye policyer på enheten.
- **Ukjente kilder:** Angi at enheten skal tillate installasjon av apper fra ukjente kilder.

- **Krypter enhet:** Opprett et passord for å kryptere data som er lagret på enheten. Du må deretter angi passordet hver gang som du slår på enheten.



Lad batteriet før du aktiverer denne innstillingen, fordi det kan ta mer enn én time å kryptere dataene.

- **Krypter eksternt SD-kort:** Still inn enheten til å kryptere filer på et minnekort.



Hvis du tilbakestiller enheten til fabrikkens standardverdier med denne innstillingen aktivert, kan ikke enheten lese dine krypterte filer. Deaktiver derfor denne innstillingen før du tilbakestiller enheten.

- **Fjernkontroll:** Still inn enheten til å kontrollere en tapt eller stjålet enhet med fjernstyring via Internett. Du må logge på Samsung-kontoen din for å kunne bruke denne funksjonen.
- **Varsel om SIM-ending:** Aktiver eller deaktiver Finn min mobil-funksjonen, som hjelper deg med å finne enheten din dersom den blir stjålet eller du mister den.
- **Gå til nettsted:** Gå til Finn min mobil-nettstedet (findmymobile.samsung.com). Du kan spore og kontrollere en tapt eller stjålet enhet på Finn min mobil-nettstedet.
- **Reaktiverer lås:** Angi at enheten skal kreve at du oppgir Samsung-kontoen din etter at enheten har blitt tilbakestilt, for å hindre andre fra å reaktivere enheten.
- **Angi SIM-kortlås:**
 - **Lås SIM-kort:** Aktiver eller deaktiver PIN-låsfunksjonen, slik at den krever en PIN-kode før du bruker enheten.
 - **Endre PIN-kode for SIM-kort:** Endre PIN-koden som brukes til å få tilgang til SIM- eller USIM-data.
- **Gjør passord synlige:** Still inn enheten til å vise passordene mens de skrives inn.
- **Sikkerhetspolicyoppd.:** Angi at enheten skal se etter og laste ned sikkerhetsoppdateringer.
- **Send sikkerhetsrapporter:** Angi at enheten skal sende oppdaterte sikkerhetsrapporter til Samsung automatisk.
- **Lagringstype:** Angi en lagringstype for informasjonsfiler.
- **Klarert informasjon:** Bruk sertifikater og legitimasjon for å oppnå sikker bruk av ulike apper.
- **Installer fra enhetsminne:** Installer krypterte sertifikater som er lagret i USB-minnet.
- **Fjern informasjon:** Slett legitimasjoner fra enheten og tilbakestill passordet.

Hjelp

Få tilgang til hjelpeinformasjon for å lære om hvordan du bruker enheten og appene eller konfigurerer viktige innstillinger.

Trykk på **Hjelp** på Innstillinger-skjermbildet.

Om enheten

Få tilgang til enhetsinformasjon, rediger enhetsnavnet eller oppdater enhetsprogramvaren.

Trykk på **Om enheten** på Innstillinger-skjermbildet.

Apper

Appstyring

Vis og administrer appene på enheten.

Trykk på **Appstyring** på Innstillinger-skjermbildet.

Standardapper

Velg en standardinnstilling for å bruke apper.

Trykk på **Standardapper** på Innstillinger-skjermbildet.

Google Innstillinger

Bruk denne appen til å konfigurere innstillingene for enkelte Google-funksjoner.

Trykk på **Google Innstillinger** på appskjermbildet.

Tilgjengelighet

Tilgjengelighet

Tilgjengelighetsmenyer er spesialfunksjoner for personer med visse typer nedsatt funksjonsevne, som for eksempel dårlig syn eller nedsatt hørsel. Du kan bruke følgende funksjoner:

- TalkBack
- Endre skriftstørrelsen
- Forstørre skjermbildet
- Varselspåminnelser
- Reversere visningsfargene
- Fargejustering
- Slå av alle lyder
- Fotolysvarsel
- Justere lydbalansen
- Monolyd
- Tilpasse innstillinger for undertekster
- Automatisk haptikk
- Barnemonitor
- Assistentmenyer
- Funksjon for luftbevegelse
- Angi forsinkelsesalternativer for å trykke på og holde
- Modus for samhandlingskontroll
- Endre metoden for å besvare anrop eller avslutte samtaler
- Ettrykksmodus
- Konfigurere tilgjengelighetsinnstillinger

Hvis du vil bruke tilgjengelighetsmenyer, trykker du på **Innstillinger** → **Tilgjengelighet** på appskjermbildet.

Bruke Hjem-tasten til å åpne tilgjengelighetsmenyer

Du kan få tilgang til følgende tilgjengelighetsmenyer ved å trykke raskt tre ganger på Hjem-tasten.

- Tilgjengelighet
- TalkBack
- Negative farger
- Samhandlingskontroll

På appskjermbildet trykker du på **Innstillinger** → **Tilgjengelighet** → **Direkte tilgang** og skyver deretter **Direkte tilgang**-bryteren mot høyre. Velg deretter en tilgjengelighetsmeny som du vil åpne når du trykker raskt tre ganger på Hjem-tasten.

Hvis du velger mer enn én meny, viser enheten et sprettoppvindu som spør deg om hvilken meny som skal brukes, hver gang som du trykker raskt tre ganger på Hjem-tasten. Hvis du vil aktivere **Samhandlingskontroll** i tilgjengelighetsmenyene, må du aktivere denne funksjonen. På appskjermbildet trykker du på **Innstillinger** → **Tilgjengelighet** → **Smidighet og samhandling** → **Samhandlingskontroll** og skyver deretter **Samhandlingskontroll**-bryteren mot høyre.

TalkBack

Aktivere eller deaktivere TalkBack

Når du aktiverer TalkBack, leser enheten høyt teksten på skjermen eller for utvalgte funksjoner. Denne funksjonen er nyttig hvis du ikke kan se eller har problemer med å se skjermen.

- 1 På appskjermbildet trykker du på **Innstillinger** → **Tilgjengelighet** → **Syn** → **TalkBack**.
- 2 Skyv **TalkBack**-bryteren til høyre.
Hvis du vil deaktivere TalkBack, skyver du **TalkBack**-bryteren til venstre.
- 3 Trykk på **OK**.

Når du aktiverer TalkBack, gir enheten taletilbakemelding og leser høyt funksjonene som du velger. Enheten gir også taletilbakemelding når skjermen slås av, når du har nye varsler og mer.

Når du aktiverer **Utforsk via berøring** mens du bruker TalkBack, leser enheten utvalgte elementer høyt. Først leser enheten høyt elementer på skjermen når du trykker på dem. Deretter utfører enheten funksjonen eller åpner appen hvis du trykker to ganger raskt et annet sted på skjermen. Hvis **Utforsk via berøring** er deaktivert, kan du ikke utføre fingerbevegelser på enheten.

Du aktiverer **Utforsk via berøring** ved å gå til appskjermbildet og trykke på **Innstillinger** → **Tilgjengelighet** → **Syn** → **TalkBack** → **INNSTILLINGER** og deretter merke av for **Utforsk via berøring**.



Enkelte funksjoner er ikke tilgjengelige når du bruker TalkBack.

Styre skjermen med fingerbevegelser

Du kan bruke forskjellige fingerbevegelser for å styre skjermen mens du bruker TalkBack. Hvis **Utforsk via berøring** er deaktivert, kan ikke enheten utføre enkelte av funksjonene som krever fingerbevegelser.

Du aktiverer **Utforsk via berøring** ved å gå til appskjermbildet og trykke på **Innstillinger** → **Tilgjengelighet** → **Syn** → **TalkBack** → **INNSTILLINGER** og deretter merke av for **Utforsk via berøring**.

- **Utforske skjermen:** Plasser en finger på skjermen, og beveg fingeren for å utforske skjermen. Trykk på og hold et element, så leser enheten elementet høyt. Når du slipper fingeren, velges elementet under fingeren.
- **Utheve elementer:** Trykk på et element for å velge det. Du kan eventuelt trykke på og holde et element når du utforsker skjermen, og deretter slippe fingeren.
- **Åpne det valgte elementet:** Når det valgte elementet leses høyt, og du hører elementet som du ønsker, slipper du fingeren fra elementet. Deretter trykker du raskt to ganger hvor som helst på skjermen.
- **Velge forrige element:** Bla raskt oppover eller til venstre på skjermen med én finger.

- Velge neste element: Bla raskt nedover eller til høyre på skjermen med én finger.
- Rulle i listene: Bla opp- eller nedover på skjermen med to fingre.
- Gå tilbake til forrige side: Bla til høyre på skjermen med to fingre.
- Gå til neste side: Bla til venstre på skjermen med to fingre.
- Låse opp skjermen: Bla i en hvilken som helst retning på skjermen i området for låseskjermen med to fingre.
- Åpne varselspanelet: Dra toppen av skjermen nedover med to fingre.
- Åpne hurtiginnstillingspanelet: Dra toppen av skjermen nedover med tre fingre.

Du kan konfigurere fingerbevegelsesinnstillinger for TalkBack under **Administrer bevegelser**. Se [Konfigurere fingerbevegelsesinnstillinger](#) for mer informasjon.

Konfigurere fingerbevegelsesinnstillinger

Når du bruker TalkBack, kan du utføre handlinger ved hjelp av fingerbevegelser. Du kan utføre handlinger som å gå tilbake til det forrige skjermbildet, åpne startskjermbildet og mer. Konfigurer fingerbevegelser før du bruker dem.

Konfigurere innstillinger for loddrette bevegelser

Du kan bruke loddrette bevegelser med to deler ved å dra fingeren først opp- og så nedover fra bunnen av skjermen, eller motsatt.

På appskjermbildet trykker du på **Innstillinger** → **Tilgjengelighet** → **Syn** → **TalkBack** → **INNSTILLINGER** → **Administrer bevegelser** → **Todelte vertikale bevegelser**. Velg deretter én av følgende funksjoner:

- **Flytt til første og siste element på skjermen:** Når du drar fingeren først opp- og så nedover på skjermen, velges det første elementet øverst på skjermen. Når du drar fingeren først ned- og så oppover på skjermen, velges det siste elementet nederst på skjermen.
- **Bla gjennom lesedetaljnivåene:** Når du drar fingeren først opp- og så nedover på skjermen, endres leseenheten. Leseenheten endres til side, avsnitt, linje, ord, tegn og standard. Når du drar fingeren først ned- og så oppover på skjermen, endres leseenhetene i motsatt rekkefølge.

Konfigurere innstillinger for snarveisbevegelser

Bruk denne funksjonen til å konfigurere åtte snarveisbevegelser. Du kan konfigurere fingerbevegelser som blant annet å dra fingeren først oppover og så til høyre uten å slippe den. Du kan endre snarveisbevegelser eller tilordne funksjoner til tomme snarveier.

På appskjermbildet trykker du på **Innstillinger** → **Tilgjengelighet** → **Syn** → **TalkBack** → **INNSTILLINGER** → **Administrer bevegelser**. Velg en bevegelse, og tilordne deretter en funksjon til den.

Følgende funksjoner er tilgjengelig:

- **Tilbakeknapp:** Gå tilbake til det forrige skjermbildet.
- **Startside-knapp:** Åpne startskjermbildet.
- **Nylige apper-knappen:** Åpne listen over nylig brukte apper.
- **Åpne varsler:** Åpne varselspanelet.
- **Åpne den globale hurtigmenyen:** Åpne den globale hurtigmenyen. Trykk på og hold skjermen for å åpne den sirkelformede globale hurtigmenyen. Du kan bruke funksjoner, som for eksempel **Hurtignavigering**, **Les fra toppen**, **Stav siste ytring** og **Les fra neste element**. Deretter kan du utforske menyer ved å tegne en sirkel med fingeren uten å slippe den. Når du finner menyen som du vil ha, slipper du fingeren fra menyen for å velge den.

Trykk på **Stopp tilbakemeldinger midlertidig** øverst til venstre på skjermen for å stanse tilbakemelding midlertidig.

Trykk på **TalkBack-innstillinger** øverst til høyre på skjermen for å få tilgang til TalkBack-innstillingene. Se [Konfigurere innstillinger for TalkBack](#) for mer informasjon.

- **Åpne den lokale hurtigmenyen:** Åpne den lokale hurtigmenyen. Du kan velge en enhet for å lese tekst på skjermen. Når du bruker denne funksjonen mens du skriver inn tekst, er hurtigmenyer, som for eksempel menyen for markørkontroll, tilgjengelige. Trykk på og hold skjermen for å åpne den sirkelformede hurtigmenyen. Deretter kan du utforske menyer ved å tegne en sirkel med fingeren uten å slippe den. Når du finner menyen som du vil ha, slipper du fingeren fra menyen for å velge den.
- **Les fra toppen:** Les elementer høyt fra første til siste element i rekkefølge.
- **Les fra neste element:** Les elementer høyt fra elementet ved siden av det valgte elementet i rekkefølge.

Endre leseenheter

Når du bruker TalkBack, kan du lytte til teksten på skjermen. Du kan dra fingeren oppover, nedover, til venstre eller til høyre for å velge ønsket tekst. Som standard leser enheten tekst høyt på det valgte området. Du kan også angi at enheten skal lese tekst basert på andre leseenheter, som for eksempel linjer eller avsnitt.

Endre leseenheter ved å bruke den lokale hurtigmenyen

- 1 Velg litt tekst som skal leses.
- 2 Dra fingeren først oppover og så til høyre uten å slippe for å åpne den lokale hurtigmenyen.
- 3 Trykk på og hold skjermen, og tegn en sirkel med fingeren for å vise menyer. Deretter slipper du opp fingeren når du hører **Endre detaljnivå**.
- 4 Trykk på og hold skjermen på nytt, og tegn en sirkel med fingeren for å vise menyer. Deretter slipper du opp fingeren når du hører leseenheten som du ønsker.

Hvis du vil endre snarveisbevegelsen for å åpne den lokale hurtigmenyen, kan du se [Konfigurere innstillinger for snarveisbevegelser](#).

Endre leseenheter ved å bruke de todelte vertikale bevegelsene

Når du drar fingeren først opp- og så nedover på skjermen, endres leseenheten. Leseenheten endres til side, avsnitt, linje, ord, tegn og deretter standard. Når du drar fingeren først ned- og så oppover på skjermen, endres leseenheterne i motsatt rekkefølge.

På appskjerm bildet trykker du på **Innstillinger** → **Tilgjengelighet** → **Syn** → **TalkBack** → **INNSTILLINGER** → **Administrer bevegelser** → **Todelte vertikale bevegelser** → **Bla gjennom lesedetaljnivåene**.

Du kan lytte til teksten ved siden av den valgte teksten ved hjelp av den gjeldende leseenheten. Hvis du vil lytte til den neste tekstdelen, drar du fingeren nedover eller til høyre på skjermen. Du kan også lytte til teksten før den valgte teksten ved å bruke den gjeldende leseenheten. Hvis du vil lytte til den forrige tekstdelen, drar du fingeren oppover eller til venstre på skjermen.

Sette TalkBack på pause

Åpne den globale hurtigmenyen ved å dra fingeren først nedover og så til høyre på skjermen uten å slippe den. Når du velger **Stopp tilbakemeldinger midlertidig** øverst til venstre på skjermen, stanser TalkBack midlertidig.

Når TalkBack er satt på pause, kan du gjenoppta denne funksjonen blant annet ved å slå på skjermen. Hvis du vil endre metoden for å gjenoppta TalkBack på appskjermbildet, trykker du på **Innstillinger** → **Tilgjengelighet** → **Syn** → **TalkBack** → **INNSTILLINGER** → **Aktivér TalkBack på nytt**. Velg deretter et alternativ.

Hvis du vil endre snarveisbevegelsen for å åpne den globale hurtigmenyen, kan du se [Konfigurere innstillinger for snarveisbevegelser](#).

Bruke Hurtignavigering-funksjonen

Med Hurtignavigering-funksjonen kan du få tilgang til menyer ved å tegne en sirkel på skjermen uten at du må bla opp eller ned for å velge et element.

Åpne den globale hurtigmenyen ved å dra fingeren først nedover og så til høyre på skjermen uten å slippe den. Trykk på og hold skjermen, og tegn en sirkel rundt menyen med fingeren for å vise menyene. Deretter slipper du fingeren når du hører **Hurtignavigering**. Trykk på skjermen på nytt, og tegn en sirkel rundt menyen med fingeren for å vise menyene. Deretter slipper du fingeren når du hører menyen som du ønsker.

Legge til og behandle bildeetiketter

Du kan tilordne etiketter til bilder på skjermen. Enheten leser etikettene høyt når bildene velges. Du kan legge til etiketter for bilder ved å bruke den lokale hurtigmenyen.

Åpne den lokale hurtigmenyen ved å dra fingeren først oppover og så til høyre på skjermen uten å slippe den. Trykk på og hold skjermen, og tegn en sirkel rundt menyen med fingeren for å vise menyene. Når du hører legge til etikett-menyen, slipper du fingeren for å legge til etiketter.

Hvis du vil vise etikettene, går du til appskjermbildet og trykker på **Innstillinger** → **Tilgjengelighet** → **Syn** → **TalkBack** → **INNSTILLINGER** → **Administrer tilpassede etiketter**.

Konfigurere innstillinger for TalkBack

Du kan konfigurere innstillinger for TalkBack etter behov.

På appskjermbildet trykker du på **Innstillinger** → **Tilgjengelighet** → **Syn** → **TalkBack** → **INNSTILLINGER**. Du kan også åpne den globale hurtigmenyen ved å dra fingeren først nedover og så til høyre på skjermen uten å slippe den. Deretter drar du fingeren mot øverst til høyre på skjermen og slipper når du hører **TalkBack-innstillinger**.

- **Talevolum:** Juster volumnivået for taletilbakemelding.
Volumet på taletilbakemeldingene kan variere, avhengig av medievolume. Du kan justere medievolume ved å trykke opp eller ned på volumtasten når du lytter til taletilbakemeldinger. Du kan eventuelt gå til appskjermbildet og trykke på **Innstillinger** → **Lyd og varsler**, og deretter dra glidebryteren for volumet for medieinnhold mot venstre eller høyre.
- **Bruke tonehøydeendringer:** Angi at enheten skal lese tekst med et lavt toneleie når teksten skrives inn med tastaturet.
- **Tastatur-ekko:** Angi at enheten skal lese høyt tekst eller symboler som er skrevet inn med et tastatur. Du kan også angi hvilken tastaturtype som du vil bruke denne funksjonen på.
- **Snakk når skjermen er av:** Angi at enheten skal gi taletilbakemelding når skjermen er slått av.
- **Bruk avstandssensor:** Angi at enheten skal stanse taletilbakemelding midlertidig når du plasserer hånden over avstandssensoren øverst på enheten. Du kan gjenoppta taletilbakemelding ved å trykke på skjermen.
- **Rist for å starte kontinuerlig lesing:** Angi at enheten skal lese høyt tekst som er på skjermen når du rister enheten. Du kan velge mellom forskjellige ristehastigheter.
- **Les opp anrops-ID:** Angi at enheten skal lese høyt anroperens navn når du mottar et innkommende anrop.
- **Vibrasjonstilbakemelding:** Angi at enheten skal vibrere når du utforsker skjermen.
- **Tilbakemelding med lyd:** Angi at enheten skal avgi en lyd når du utfører handlinger på skjermen, for eksempel når du blar på skjermen, og mer.
- **Fokus på lyd for taleutdata:** Angi at enheten skal skru ned medievolume når enheten leser et element høyt.
- **Lydvolum:** Juster volumet på lyden når du berører skjermen for å styre enheten. Denne funksjonen er tilgjengelig når **Tilbakemelding med lyd** er valgt.

- **Utforsk via berøring:** Angi at enheten skal lese høyt elementene som du trykker på med fingeren. Hvis du for eksempel trykker på **Apper** på startskjermbildet med fingeren, leser enheten "**Apper**". Du kan velge **Apper** ved å slippe fingeren fra appen og trykke raskt hvor som helst på skjermen to ganger. Du kan gå til ønsket side ved å bla til venstre eller høyre på skjermen med to fingre. Du kan få mer informasjon om hvordan du styrer skjermen med Utforsk via berøring-funksjonen, ved å se [Styre skjermen med fingerbevegelser](#).
- **Bla gjennom lister automatisk:** Angi at enheten automatisk skal bla gjennom resten av listen som ikke vises på skjermen, og lese elementene høyt.
- **Ettrykksvalg:** Angi at enheten skal åpne det valgte element ved å trykke én gang på det.
- **Start veiledningen for Utforsk via berøring:** Vis opplæringen om hvordan du bruker Utforsk via berøring-funksjonen.
- **Administrer bevegelser:** Tilordne handlinger som skal utføres med fingerbevegelser. Se [Konfigurere fingerbevegelsesinnstillinger](#) for mer informasjon.
- **Administrer tilpassede etiketter:** Vis etikettene som du har lagt til.
- **Aktivér TalkBack på nytt:** Velg en metode for å gjenoppta taletilbakemeldingen.
- **Utviklerinnstillinger:** Angi alternativer for apputvikling.

Bruke enheten med skjermen avslått

Angi at enheten alltid skal slå av skjermen for å holde innholdet på skjermen privat. Skjermen slår seg ikke på når du trykker på de fysiske tastene eller trykker på skjermen. Funksjoner som for øyeblikket er aktivert, blir ikke slått av.

På appskjermbildet trykker du på **Innstillinger** → **Tilgjengelighet** → **Syn** og merker deretter av for **Mørk skjerm**. Du kan aktivere eller deaktivere denne funksjonen ved å trykke raskt to ganger på strømtasten.

Bruke funksjonen for hurtigtastinndata

Angi at enheten skal skrive et tegn når du slipper fingeren fra tegnet på tastaturet. Du kan bruke denne funksjonen til å angi tegn, i stedet for å slippe fingeren og trykke raskt to ganger på skjermen.

På appskjermbildet trykker du på **Innstillinger** → **Tilgjengelighet** → **Syn** og merker deretter av for **Rask tasteangivelse**.

Lese passord høyt

Angi at enheten skal lese passordet høyt når du angir passordet mens TalkBack er aktivert. Du kan bruke denne funksjonen til å sørge for at du angir riktig passord.

På appskjermbildet trykker du på **Innstillinger** → **Tilgjengelighet** → **Syn** og merker deretter av for **Uttal passord**.

Angi tekst-til-tale-funksjoner

Du kan endre innstillingene for tekst-til-tale-funksjonene som brukes når TalkBack er aktivert, som for eksempel språk, hastighet og mer.

På appskjermbildet trykker du på **Innstillinger** → **Tilgjengelighet** → **Syn** → **Tekst-til-tale-alt**, og bruker deretter følgende funksjoner:

- **Samsung tekst-til-tale-motor / Tekst-til-tale-motor fra Google:** Velg en motor for tekst-til-tale-funksjonen.
- **Talehastighet:** Velg en hastighet for tekst-til-tale-funksjonen.
- **Lytt til et eksempel:** Lytt til den talte teksten som et eksempel. Hvis enheten ikke kan lese eksempler høyt, trykker du på  → **Installer taledata** for å laste ned og installere taledata for tekst-til-tale-funksjonen.
- **Status for standardspråk:** Vis statusen for det gjeldende språket som er angitt for tekst-til-tale-funksjonen.

Skrive inn tekst med tastaturet

Du kan vise tastaturet ved å trykke på tekstinndatafeltet og deretter trykke raskt to ganger hvor som helst på skjermen.

Når du berører tastaturet med fingeren, leser enheten høyt tegntastene under fingeren. Når du hører tegnet som du vil ha, slipper du fingeren fra skjermen for å velge det. Tegnet skrives inn, og enheten leser teksten høyt.

Hvis **Rask tasteangivelse** ikke er aktivert, slipper du fingeren fra tegnet som du ønsker, og trykker deretter raskt to ganger hvor som helst på skjermen. Hvis du vil aktivere hurtiginndatafunksjonen, går du til appskjermbildet, trykker på **Innstillinger** → **Tilgjengelighet** → **Syn** og merker deretter av for **Rask tasteangivelse**.

Angi flere tegn

Trykk på og hold en tast på tastaturet. Hvis flere tegn er tilgjengelige via tasten, vises et sprettoppvindu med tegnene over tastaturet. Hvis du vil velge et tegn, drar du fingeren på skjermen til du hører tegnet som du ønsker, og deretter slipper du den.

Endre inndataspråk for tastaturet

Hvis du vil legge til inndataspråk, går du til appskjermbildet og trykker på **Innstillinger** → **Språk og inndata**. Trykk deretter på **Samsung-tastatur** → **Velg inndataspråk**, og velg språk.

Hvis du vil bytte inndataspråk mens du skriver inn tekst, trykker du raskt to ganger på .

Redigere tekst

Bruk den lokale hurtigmenyen til å flytte markøren eller kopiere og lime inn tekst.

Åpne den lokale hurtigmenyen ved å dra fingeren først oppover og så til høyre på skjermen uten å slippe den. Trykk på og hold skjermen, og tegn en sirkel rundt menyen med fingeren for å vise menyen. Deretter slipper du opp fingeren når du hører **Endre detaljnivå**. Trykk på skjermen på nytt, og tegn en sirkel rundt menyen for å vise menyene. Deretter slipper du fingeren når du hører leseenheten som du ønsker.

Når du redigerer tekst, kan du angi leseenheten til ord eller tegn. I valgmodus velger enheten tekst i henhold til leseenheten som du har valgt.



Dra fingeren oppover, nedover, til venstre eller høyre for å lytte til teksten. Når teksten som du vil redigere, leses høyt, kan du bruke følgende handlinger:

- Slette tekst: Trykk på slettetasten på tastaturet.
- Velge tekst med valgmodus: Aktiver valgmodus for å velge tekst og høre på den. Du aktiverer valgmodus ved å åpne den lokale hurtigmenyen og velge **Markørkontroll** → **Start valgmodusen**. Bla til venstre eller høyre for å høre på teksten før eller ved siden av teksten som er valgt for øyeblikket. Du deaktiverer valgmodus ved å åpne den lokale hurtigmenyen og velge **Markørkontroll** → **Avslutt valgmodusen**.
- Velge hele teksten: Åpne den lokale hurtigmenyen, og velg **Markørkontroll** → **Marker alle**. All tekst i dokumentet velges.

- Kopiere eller beskjære tekst: Velg tekst ved hjelp av den lokale hurtigmenyen. Deretter åpner du den lokale hurtigmenyen og velger **Markørkontroll**. Velg **Kopier** for å kopiere den valgte teksten, eller velg **Klipp ut** for å klippe ut den valgte teksten. Den valgte teksten blir kopiert til utklippstavlen.
- Lime inn tekst: Plasser markøren der hvor teksten skal settes inn, åpne den lokale hurtigmenyen, og velg deretter **Markørkontroll** → **Lim inn**.

Angi tekst ved hjelp av tale

Du kan angi tekst ved hjelp av tale. Du kan vise tastaturet ved å trykke på tekstinndatafeltet og deretter trykke raskt to ganger hvor som helst på skjermen.

Når du trykker på og holder , viser enheten et sprettoppvindu med tastaturalternativene. Dra fingeren på skjermen uten å slippe opp. Slipp fingeren når  er valgt. Deretter sier du ordene som du vil angi i tekstfeltet. Ordene som du sa, vises som tekst på skjermen, og enheten leser dem høyt.

Hvis du vil angi mer tekst, velger du mikrofontasten og sier ordene.

Endre inndataspråk

Når du angir tekst med stemmen, velger du **Norsk bokmål (Norge)** og velger et språk for å endre inndataspråket.

Hvis du vil legge til språk i listen, velger du **Norsk bokmål (Norge)** → **Legg til flere språk**. Opphev valget av **Automatisk**, og velg deretter ønskede språk.

Lese høyt informasjon fra dokumenter eller bilder

Ta bilder av dokumenter eller visittkort, og trekk ut og les tekst fra dem. Enheten kan også lese informasjon om farge og mønster høyt når du tar bilde av motiver med farger eller mønstre.

Åpne **GALAXY Apps**, og last ned og installer **Optisk leser**.

Trykk på **Optisk leser** på appskjermbildet.

For å velge språkene som skal gjenkjennes, velger du  → **Språkinnstillinger**.

Bruke dokumentmodus

Standardmodusen i denne appen er dokumentmodus. Når du bruker farge- og mønstermodus, velger du  for å gå til dokumentmodus. Når du tar bilder av dokumenter eller visittkort i dokumentmodus, viser enheten teksten som er trukket ut.

Legg et objekt på en plan flate, og velg . Når TalkBack er aktivert, leser enheten automatisk teksten på skjermen høyt etter at du har tatt et bilde.

For å hente ut tekst fra et lagret bilde velger du  → **Last inn bilde**.

Hvis du vil at teksten på skjermen skal leses høyt når TalkBack er deaktivert, velger du  → **Tekst-til-tale**.

Bruke farge-/mønstermodus

Aktiver TalkBack for å bruke farge-/mønstermodus.

Velg  for å bytte til farge-/mønstermodus. I farge-/mønstermodus viser enheten farge- og mønsterinformasjon for objekter når du tar bilder. Enheten registrerer elementer, slik som ofte brukte farger og mønstre. Denne modusen hjelper brukere med svekket syn å velge fargene eller mønstrene som de ønsker.

Plasser objektet i enhetens kamerasøker, og velg . Enheten tar et bilde og registrerer fargen og mønsteret på objektet. Når enheten avslutter registreringen av objektet, leses automatisk farge- og mønsterinformasjonen om objektet høyt.



Fargeinformasjonsresultatene kan variere, avhengig av lysforholdene. Pass på at du tar bilder i farge-/mønstermodus under lyse forhold.

Endre skriftstørrelsen

Bruk denne funksjonen til å endre skriftstørrelsen. Det er forskjellige skriftstørrelser på enheten for å gjøre det mer praktisk for brukere med svekket syn. Enkelte apper støtter kanskje ikke skriftstørrelsen **Veldig stor**.

På appskjermbildet trykker du på **Innstillinger** → **Tilgjengelighet** → **Syn** → **Skriftstørrelse**.

Forstørre skjermbildet

Bruk denne funksjonen til å forstørre skjermbildet og zoome inn på et bestemt område.

På appskjermbildet trykker du på **Innstillinger** → **Tilgjengelighet** → **Syn** →

Forstørrelsesbevegelser, og skyver deretter **Forstørrelsesbevegelser**-bryteren mot høyre.

- Zoome inn og ut: Trykk tre ganger raskt på skjermen for å zoome inn på et bestemt område. Trykk tre ganger raskt på skjermen igjen for å gå tilbake.
- Utforske skjermen ved rulling: Bruk to fingre til å bla rundt på det forstørrede skjermbildet.
- Justere zoomforhold: Trykk på det forstørrede skjermbildet med to fingre. Spre deretter de to fingrene eller klyp dem sammen for å justere forholdet.



- Tastaturer på skjermen kan ikke forstørres.
- Når denne funksjonen er aktivert, kan ytelsen i enkelte apper, som for eksempel **Telefon** og **Kalkulator**, bli påvirket.

Stille inn varselpåminnelser

Bruk denne funksjonen til å bli minnet på varsler som du ikke har sjekket etter en viss tid.

På appskjermbildet trykker du på **Innstillinger** → **Tilgjengelighet** → **Syn** → **Varselpåminnelse**, og skyver deretter **Varselpåminnelse**-bryteren mot høyre.

Hvis du vil angi et intervall mellom varsler, trykker du på **Påminnelsesintervall**.

Reversere visningsfargene

Bruk denne funksjonen til å bedre synligheten på skjermen og til å gjøre det enklere for brukerne å gjenkjenne tekst på skjermen. Når denne funksjonen er aktivert, viser enheten et negativt bilde som reverserer fargene på skjermen. Ved reversering av fargene økes kontrasten mellom svart og hvit.

På appskjermbildet trykker du på **Innstillinger** → **Tilgjengelighet** → **Syn** og merker deretter av for **Negative farger**.

Fargejustering

Bruk denne funksjonen til å justere hvordan farger vises på skjermen, hvis du har problemer med å skille mellom farger. Enheten endrer fargene til farger som er lettere å kjenne igjen.

- 1 På appskjermbildet trykker du på **Innstillinger** → **Tilgjengelighet** → **Syn** → **Fargejustering**.
- 2 Skyv **Fargejustering**-bryteren til høyre.
- 3 Trykk på **START**.
- 4 Ordne fargeflisene etter hvor mye de ligner på hverandre, med start fra basisfargen.
- 5 Trykk på **OK** når du er ferdig med å justere fargene.
Hvis du kan skille mellom fargene, trenger du ikke justere mer.
- 6 Hvis det er vanskelig å skille mellom fargene, trykker du på **Kamera** eller **Bilde**.
- 7 Dra glidebryteren for fargejustering til venstre eller høyre, og trykk på **OK**.
Hvis du vil justere fargen på nytt, trykker du på **⋮** → **Juster farge på nytt**.

Stille inn fotolysvarsel

Angi at fotolysset skal blinke ved innkommende anrop, nye meldinger eller varsler.

På appskjermbildet trykker du på **Innstillinger** → **Tilgjengelighet** → **Hørsel** og merker deretter av for **Lysblinkvarsel**.

Slå av alle lyder

Angi at alle lyder på enheten skal dempes, som for eksempel medielyder, inkludert stemmen til anroperen under en samtale.

På appskjermbildet trykker du på **Innstillinger** → **Tilgjengelighet** → **Hørsel** og merker deretter av for **Slå av alle lyder**.

Tilpasse innstillinger for undertekster

Samsung-undertekster

På appskjermbildet trykker du på **Innstillinger** → **Tilgjengelighet** → **Hørsel** → **Samsung-undertekster (CC)**, og skyver deretter **Samsung-undertekster (CC)**-bryteren mot høyre.

Du kan bruke følgende alternativer:

- **Tekstinnstilling:** Endre plasseringen for undertekstingen.
- **Skrifttype:** Endre skrifttypen.
- **Skriftstørrelse:** Endre skriftstørrelsen.
- **Kant:** Endre kanten for undertekstingen.
- **Skrifttype:** Juster gjennomsiktigheten, og endre fargen på teksten.
- **Bakgrunnsfarge:** Juster gjennomsiktigheten, og endre fargen på bakgrunnen for undertekstingsboksen.
- **Tekstvindu:** Juster gjennomsiktigheten, og endre fargen for undertekstingsvinduet.

Google-undertekster

På appskjermbildet trykker du på **Innstillinger** → **Tilgjengelighet** → **Hørsel** → **Google-undertekster (CC)**, og skyver deretter **Google-undertekster (CC)**-bryteren mot høyre.

Du kan bruke følgende alternativer:

- **Språk:** Velg et visningsspråk for undertekstingen.
- **Tekststørrelse:** Endre skriftstørrelsen.
- **Bildetekststil:** Endre undertekststilen.

Justere lydbalansen

Angi at enheten skal justere lydbalansen ved bruk av et tosidig hodesett.

Koble et tosidig hodesett til enheten for å justere lydbalansen. På appskjermbildet trykker du på **Innstillinger** → **Tilgjengelighet** → **Hørsel** → **Lydbalanse**. Dra glidebryteren til venstre eller høyre for å justere lydbalansen, og trykk deretter på **BRUK**.

Bruke monolyd

Angi at enheten skal aktivere monolyd når du hører på lyd med bare én ørepropp. Du kan bruke denne modusen hvis du har nedsatt hørsel eller hvis det er mer praktisk å bruke bare én ørepropp.

På appskjermbildet trykker du på **Innstillinger** → **Tilgjengelighet** → **Hørsel** og merker deretter av for **Monolyd**.

Bruke barnegråtdetektor

Angi at enheten skal oppdage barnegråt og varsle deg ved vibrasjon.

På appskjermbildet trykker du på **Innstillinger** → **Tilgjengelighet** → **Hørsel** → **Barnegråtdetektor**, og skyver deretter **Barnegråtdetektor**-bryteren mot høyre.

Trykk på ► for å aktivere lyddetektorfunksjonen. Når enheten oppdager lyder, vibrerer den. Hvis du vil angi at fotolyset skal blinke når lyder blir registrert, trykker du på ⋮ → **Innstillinger** og merker av for **Lysblinkvarsel**.

Bruke automatisk haptik

Angi at enheten skal vibrere ved avspilling av lyder i nedlastede apper, som for eksempel spill.

På appskjermbildet trykker du på **Innstillinger** → **Tilgjengelighet** → **Hørsel** og merker deretter av for **Automatisk haptikk**.



Enkelte apper støtter kanskje ikke denne funksjonen.

Bruke assistentmenyene

Vise ikonet for assistentsnarvei

Angi at enheten skal vise ikonet for assistentsnarvei. Du kan bruke ikonet for å få tilgang til apper, funksjoner og innstillinger ved å trykke på assistentmenyer på ikonet. Du kan styre enheten ved å trykke på assistentmenyer på ikonet uten å utforske skjermen. Når denne funksjonen startes, blir **Ettrykksmodus** aktivert.

- 1 På appskjermbildet trykker du på **Innstillinger** → **Tilgjengelighet** → **Smidighet og samhandling** → **Assistentmeny**.
- 2 Skyv **Assistentmeny**-bryteren til høyre.
Ikonet for assistentsnarvei vises nederst til høyre på skjermen.
- 3 Trykk på **Dominerende hånd** for å flytte ikonet for assistentsnarvei til en passende plassering.

Få tilgang til assistentmenyer

Ikonet for assistentsnarvei vises som et flytende ikon for å gi enkel tilgang til assistentmenyer fra ethvert skjerm bilde.

Når du trykker på ikonet for assistentsnarvei, utvides ikonet litt, og assistentmenyene vises på ikonet. Trykk på opp- eller nedpilen for å gå til andre paneler, eller bla opp eller ned på skjermen for å velge andre menyer.

Bruke markøren

Trykk på **Markør** på assistentmenyen. En markør og et berøringsområde der markøren kan styres, vises på skjermen. Du kan styre skjermen med små fingerbevegelser på berøringsområdet. Dra fingeren på berøringsområdet for å flytte markøren. Du kan også trykke på skjermen for å velge elementer under markøren.

Du kan bruke følgende alternativer:

- << / >>: Velg et element, eller bla til venstre eller høyre på skjermen.
- ⤴ / ⤵: Bla opp eller ned på skjermen.
- ✎: Flytt berøringsområdet til en annen plassering.
- ✕: Lukk berøringsområdet.

Hvis du vil endre markørinnstillingene, går du til appskjermbildet og trykker på **Innstillinger** → **Tilgjengelighet** → **Smidighet og samhandling** → **Assistentmeny**, skyver **Assistentmeny**-bryteren til høyre og bruker alternativene under **Styreplate- og markørinnst.**



Bruke utvidede assistentmenyer

Angi at enheten skal vise utvidede assistentmenyer for utvalgte apper. Når du for eksempel starter **Meldinger**, vises funksjoner for å søke og skrive på assistentmenyen.

På appskjermbildet trykker du på **Innstillinger** → **Tilgjengelighet** → **Smidighet og samhandling** → **Assistentmeny** → **Assistent pluss**, skyver **Assistent pluss**-bryteren mot høyre og velger deretter apper.

Redigere assistentmenyene

Du kan bruke denne funksjonen til å redigere menyer på ikonet for assistentsnarvei.

På appskjermbildet trykker du på **Innstillinger** → **Tilgjengelighet** → **Smidighet og samhandling** → **Assistentmeny**, skyver **Assistentmeny**-bryteren mot høyre og trykker deretter på **Rediger**. Du kan legge til eller slette menyer ved å trykke på  eller .

Slå på skjermen med luftbevegelsesfunksjonen

Bruk luftbevegelsesfunksjonen for å slå på skjermen ved å flytte hånden over bevegelsessensoren øverst på enheten. Du kan slå på skjermen uten å trykke på noen taster. Når du bruker denne funksjonen, må du plassere enheten på en plan flate eller holde den godt fast for å unngå at den beveger seg.

På appskjermbildet trykker du på **Innstillinger** → **Tilgjengelighet** → **Smidighet og samhandling** → **Luftaktivering**, og skyver deretter **Luftaktivering**-bryteren mot høyre.

Angi forsinkelsesalternativer for å trykke på og holde

Angi gjenkjenningstiden for å trykke på og holde skjermen.

På appskjermbildet trykker du på **Innstillinger** → **Tilgjengelighet** → **Smidighet og samhandling** → **Trykk på og hold-forsinkelse** og velger deretter et alternativ.

Bruke modus for samhandlingskontroll

Aktiver modus for samhandlingskontroll for å begrense enhetens reaksjon på inndata mens du bruker apper. Bruk denne modusen når du ønsker å gi andre begrenset tilgang til og kontroll over dine medier eller data.

1 På appskjermbildet trykker du på **Innstillinger** → **Tilgjengelighet** → **Smidighet og samhandling** → **Samhandlingskontroll**.

2 Skyv **Samhandlingskontroll**-bryteren til høyre.

3 Trykk på og hold inne Hjem- og volumtasten samtidig mens du bruker en app.

4 Juster størrelsen på rammen, eller tegn en linje rundt området som du vil begrense.

5 Trykk på **OK**.

Enheden viser det begrensede området. Hvis du trykker på skjermen eller på taster, som for eksempel Hjem-tasten, vil de ikke virke i dette området.

Hvis du vil deaktivere modus for samhandlingskontroll, trykker du på og holder inne Hjem- og volumtasten samtidig.

Besvare anrop eller avslutte samtaler

Angi metoden for å besvare anrop eller avslutte samtaler.

På appskjermbildet trykker du på **Innstillinger** → **Tilgjengelighet** → **Besvare anrop og avslutte samtaler**.

Du kan bruke følgende alternativer:

- **Trykke på Hjem-tasten:** Angi at enheten skal besvare et anrop når du trykker på Hjem-tasten.
- **Bruke talekommandoer:** Angi at et anrop skal besvares med talekommandoer.
- **Vifte hånden over enheten:** Besvar anropet ved å bevege hånden til venstre og deretter til høyre over bevegelsessensoren når noen ringer.
- **Strømtasten:** Angi at enheten skal avslutte en samtale når du trykker på strømtasten.

Bruke ettrykksmodus

Angi at enheten skal kontrollere innkommende anrop eller varsler når du trykker på knappen i stedet for å dra den. Når en alarm starte eller du har et innkommende anrop, kan du trykke på knappen for å stoppe alarmen eller besvare anropet i stedet for å dra den.

På appskjermbildet trykker du på **Innstillinger** → **Tilgjengelighet** og merker deretter av for **Ettrykksmodus**.

Konfigurere tilgjengelighetsinnstillinger

Lagre tilgjengelighetsinnstillinger i en fil

Eksporter de gjeldende tilgjengelighetsinnstillingene i en fil.

På appskjermbildet trykker du på **Innstillinger** → **Tilgjengelighet** → **Adm. tilgjengelighet** → **Importer/Eksporter**, velger et eksportalternativ og trykker deretter på **OK**. Filen med tilgjengelighetsinnstillingene lagres på valgt lagringsplassering.

Importere en fil med tilgjengelighetsinnstillinger

Importer en fil med tilgjengelighetsinnstillinger, og oppdater gjeldende innstillinger.

På appskjermbildet trykker du på **Innstillinger** → **Tilgjengelighet** → **Adm. tilgjengelighet** → **Importer/Eksporter** og velger deretter et importalternativ. Velg en fil som skal importeres, og trykk på **UTFØRT** → **OK**. Tilgjengelighetsinnstillingene oppdateres i henhold til den importerte filen.

Dele filer med tilgjengelighetsinnstillinger

Del filene med tilgjengelighetsinnstillinger med andre via e-post, Wi-Fi Direct, Bluetooth og annet.

På appskjermbildet trykker du på **Innstillinger** → **Tilgjengelighet** → **Adm. tilgjengelighet** → **Del via**. Velg deretter tilgjengelighetsfiler, og trykk på **UTFØRT**. Velg en delingsmetode, og følg instruksjonene på skjermen for å dele filene.

Vise tilgjengelighetstjenester

Vis tilgjengelighetstjenester som er installert på enheten.

På appskjermbildet trykker du på **Innstillinger** → **Tilgjengelighet**, og deretter kan du se listen over tilgjengelighetstjenester som er tilgjengelig under **Tjenester**.

Bruke andre nyttige funksjoner

- Bruke S Voice: Du kan bruke **S Voice** til å utføre forskjellige funksjoner med talekommandoer. Start **S Voice** og foreta anrop, send meldinger og vis oppgaver. Se [S Voice](#) for mer informasjon.
- Søke med stemmen: Bruk talekommandoer til å søke etter innhold på nettsider. Bruk denne funksjonen når du er på farten og ikke kan bruke hendene til å angi tekst. Se [Talesøk](#) for mer informasjon.
- Bruke varselspanelet: Dra statuslinjen nedover for å åpne varselspanelet. Du kan vise tapte anrop, nye meldinger, justere lysstyrken på skjermen og mer. Se [Varsels- og hurtiginnstillingspanelet](#) for mer informasjon.
- Aktivere enkel modus: I enkel modus brukes et enklere oppsett og store ikoner, for å sørge for en enkel brukeropplevelse. Du kan legge til apper som du ofte bruker eller snarveier på startskjermbildet for enklere tilgang. Se [Bytte til enkel modus](#) for mer informasjon.
- Bruke kontrollbevegelser: Du kan kontrollere enheten med håndflatebevegelser eller gester. Se [Kontrollbevegelser](#) for mer informasjon.
- Bruke fingerskanneren: Registrer fingeravtrykkene dine på enheten for å låse opp skjermen eller verifisere passordet til Samsung-kontoen din. Se [Fingerskanner](#) for mer informasjon.
- Bruke bilmodus: Kontroller enheten for å utføre forskjellige funksjoner via talekommandoer når du kjører. Du kan motta innkommende anrop, vise meldinger og høre på musikk uten å berøre enheten. Se [Bilmodus](#) for mer informasjon.
- Bruke lydopptaker: Du kan ta opp eller spille inn talenotater. Se [Lydopptaker](#) for mer informasjon.

Feilsøking

Vennligst prøv følgende løsninger før du kontakter et Samsung-servicesenter. Det kan hende at enkelte situasjoner ikke gjelder for din enhet.

Når du slår på enheten, eller mens du bruker den, ber den deg om å angi én av følgende koder:

- **Passord:** Når enhetens låsefunksjon er aktivert, må du oppgi passordet som du valgte for enheten.
- **PIN-kode:** Når du bruker enheten for første gang, eller kontroll av PIN-kode er aktivert, må du oppgi PIN-koden som fulgte med SIM- eller USIM-kortet ditt. Du kan deaktivere denne funksjonen ved å bruke Lås SIM-kort-menyen.
- **PUK-kode:** SIM- eller USIM-kortet ditt er blokkert, normalt sett som følge av feil inntasting av PIN-koden flere ganger. Du må angi PUK-koden som du har fått av din tjenesteleverandør.
- **PIN2-kode:** Når du åpner en meny som krever en PIN2-kode, må du angi PIN2-koden som fulgte med SIM- eller USIM-kortet ditt. Kontakt din tjenesteleverandør for mer informasjon.

Enheten din viser feilmeldinger for nettverk eller tjeneste

- Når du befinner deg i områder med svakt signal eller dårlig mottak, kan det hende at du mister mottakerforholdet. Forflytt deg til et annet område og forsøk på nytt. Når du forflytter deg, kan det hende at feilmeldingene gjentas flere ganger.
- Du kan ikke åpne enkelte alternativer uten et abonnement. Ta kontakt med din tjenesteleverandør for mer informasjon.

Enheten din slår seg ikke på

- Når batteriet er fullstendig utladet, slås ikke enheten på. Lad opp batteriet helt før du slår på enheten.
- Det kan hende at batteriet er feil satt inn. Sett inn batteriet igjen.
- Tørk av begge de gullfargede kontaktene og sett inn batteriet igjen.

Berøringsskjermen reagerer sakte eller feil

- Hvis du fester et beskyttelsesdeksel eller tilleggsutstyr på berøringsskjermen, kan det hende at berøringsskjermen ikke fungerer korrekt.
- Hvis du bruker hansker eller vanter, hvis hendene dine ikke er rene når du berører skjermen, eller hvis du trykker på skjermen med skarpe gjenstander eller med fingertuppene, kan det hende at det oppstår en funksjonsfeil på berøringsskjermen.
- Fuktige forhold eller kontakt med vann kan føre til funksjonsfeil på berøringsskjermen.
- Start enheten din på nytt for å fjerne alle midlertidige programvarefeil.
- Kontroller at enhetens programvare er oppgradert til den nyeste versjonen.
- Hvis berøringsskjermen er ripet eller skadet, går du til et Samsung-servicesenter.

Enheten din fryser eller har uopprettelige feil

Hvis enheten fryser eller henger seg opp, kan det hende at du må lukke apper eller fjerne batteriet og sette det inn igjen, og så slå på enheten, for å gjenopprette funksjonaliteten. Hvis enheten fryser helt og ikke lenger reagerer, trykker du på og holder inne strøm- og volumtasten samtidig i mer enn 7 sekunder for å starte den på nytt.

Hvis dette ikke løser problemet, kan du gjenopprette fabrikkinnstillingene. På appskjermbildet trykker du på **Innstillinger** → **Sikkerhetskopier og nullstill** → **Nullstill til fabrikkdata** → **TILBAKESTILL ENHET** → **SLETT ALT**. Før du utfører en tilbakestilling til fabrikkinnstilte data, må du huske å ta sikkerhetskopier av alle viktige data som er lagret på enheten.

Hvis problemet fremdeles ikke er løst, tar du kontakt med et Samsung-servicesenter.

Anrop kobles ikke til

- Kontroller at du bruker korrekt mobilnett.
- Forsikre deg om at du ikke har angitt anropssperring for telefonnummeret som du ringer til.
- Forsikre deg om at du ikke har angitt anropssperring for telefonnummeret som ringer til deg.

Andre hører ikke at du snakker under en samtale

- Forsikre deg om at du ikke dekker til den innebygde mikrofonen.
- Forsikre deg om at mikrofonen er i nærheten av munnen din.
- Hvis du bruker et hodesett må du forsikre deg om at det er riktig tilkoblet.

Det er ekko under en samtale

Tilpass lydstyrken ved å trykke på volumtasten, eller forflytt deg til et annet område.

Tilkoblingen til et mobilnett eller Internett blir ofte frakoblet, eller lydkvaliteten er dårlig

- Forsikre deg om at du ikke blokkerer enhetens innvendige antenne.
- Når du befinner deg i områder med svakt signal eller dårlig mottak, kan det hende at du mister mottakerforholdet. Det kan også hende at du har tilkoblingsproblemer grunnet problemer med tjenesteleverandørens basestasjon. Forflytt deg til et annet område og forsøk på nytt.
- Når du bruker enheten mens du forflytter deg, kan trådløse nettverkstjenester deaktiveres grunnet problemer med tjenesteleverandørens nettverk.

Batteriikonet er tomt

Batterinivået er lavt. Lad opp eller skift ut batteriet.

Batteriet lader ikke korrekt (for Samsung-godkjente ladere)

- Sørg for at laderen er koblet til på riktig måte.
- Hvis batteripolene er skitne, kan det hende at batteriet ikke lader korrekt eller enheten kan slå seg av. Tørk av begge de gullfargede kontaktene og forsøk å lade batteriet igjen.
- Batteriene i enkelte enheter kan ikke skiftes ut av brukeren. For å skifte ut batteriet må du gå til et Samsung-servicesenter.

Batteriet tømmes raskere enn da det ble kjøpt

- Dersom du utsetter batteriet for veldig lave eller veldig høye temperaturer, kan nytteladningen reduseres.
- Batteriforbruket øker når du bruker meldingsfunksjoner eller enkelte apper, slik som spill eller Internett.
- Batteriet forbrukes og nytteladningen blir kortere etter hvert.

Enheten er varm ved berøring

Når du bruker apper som krever mer strøm, eller bruker apper på enheten over lengre tid, kan enheten føles varm ved berøring. Dette er normalt og skal ikke påvirke enhetens levetid eller ytelse.

Feilmeldinger vises når kameraet startes

Enheten din må ha tilstrekkelig tilgjengelig minne og batteristrøm for å bruke kameraappen. Hvis det dukker opp feilmeldinger når du starter kameraet, kan du forsøke følgende:

- Lad batteriet eller skift det ut med et batteri som er fulladet.
- Frigjør minne ved å overføre filer til en datamaskin eller ved å slette filer på enheten.
- Start enheten på nytt. Hvis du fortsatt har problemer med kameraappen etter å ha fulgt disse tipsene, tar du kontakt med et Samsung-servicesenter.

Fotokvaliteten er dårligere enn forhåndsvisningen

- Kvaliteten på bildene dine kan variere, avhengig av omgivelsene og de fotograferingsteknikkene som du bruker.
- Hvis du tar bilder i mørke områder, om natten, eller innendørs, kan det oppstå forstyrrelser i bildene eller de kan være ute av fokus.

Feilmeldinger vises når du åpner multimediafiler

Hvis det dukker opp feilmeldinger eller multimediefilene ikke spilles av når du åpner dem på enheten, kan du prøve følgende:

- Frigjør minne ved å overføre filer til en datamaskin eller ved å slette filer på enheten.
- Forsikre deg om at musikkfilen ikke er Digital Rights Management (DRM)-beskyttet. Hvis filen er DRM-beskyttet, må du forsikre deg om at du har korrekt lisens eller nøkkel til å spille av filen.
- Sørg for at filformatene støttes av enheten. Hvis det er et filformat som ikke støttes, for eksempel DivX eller AC3, kan du installere en app som støtter det. Hvis du vil sjekke hvilke filformater enheten din støtter, kan du gå til www.samsung.com.

- Enheten din støtter bilder og videoer tatt med enheten. Det kan hende at bilder og videoer som er tatt med andre enheter ikke fungerer korrekt.
- Enheten din støtter multimediafiler som er godkjente av din nettverkstjenesteleverandør eller tjenesteleverandører av tilleggstjenester. Det kan hende at noe innhold som finnes på Internett, slik som ringetoner, videoer, eller bakgrunnsbilder, ikke fungerer korrekt.

En annen Bluetooth-enhet kan ikke lokaliseres

- Forsikre deg om at Bluetooth-funksjonen er aktivert på enheten din.
- Forsikre deg om at Bluetooth-funksjonen er aktivert på den enheten som du vil koble til.
- Forsikre deg om at enheten din og den andre Bluetooth-enheten er innenfor maksimal Bluetooth-rekkevidde (10 m).

Hvis tipsene ovenfor ikke løser problemet, tar du kontakt med et Samsung-servicesenter.

Det blir ikke opprettet en forbindelse når du kobler enheten til en datamaskin

- Kontroller at USB-kabelen som du bruker, er kompatibel med enheten.
- Forsikre deg om at du har korrekt driver installert og oppdatert på datamaskinen din.
- Hvis du bruker Windows XP, må du kontrollere at du har Windows XP Service Pack 3 eller høyere installert på datamaskinen.
- Forsikre deg om at du har Samsung Kies eller Windows Media Player 10 eller høyere installert på datamaskinen.

Enheten din finner ikke din gjeldende posisjon

GPS-signaler kan være hindret på enkelte steder, slik som innendørs. Still inn enheten slik at den bruker Wi-Fi eller et mobilnett for å finne din gjeldende posisjon i disse situasjonene.

Data lagret på enheten er gått tapt

Ta alltid sikkerhetskopier av alle viktig data lagret på enheten. Hvis ikke, vil du ikke kunne gjenopprette data hvis de blir ødelagte eller går tapt. Samsung påtar seg ikke ansvar for tap av data lagret på enheten.

Det er en liten åpning rundt utsiden av enhetsdekselet

- Denne åpningen er en nødvendig produksjonsfunksjon og mindre risting eller vibrering av deler kan oppstå.
- Over tid kan friksjon mellom deler føre til at denne åpningen utvides litt.

Trenger du hjelp eller har spørsmål, henviser vi til www.samsung.no.

Klikk inn på "SUPPORT"=>"Hjelp og feilsøking" eller søk ved hjelp av modellnummer.

Alternativt kan du ringe vår kundesupport på telefon 815 56 480.

Opphavsrett

Copyright © 2014 Samsung Electronics

Denne bruksanvisningen er beskyttet av internasjonale lover om opphavsrett.

Ingen deler av denne bruksanvisningen kan gjengis, distribueres, oversettes eller overføres i noen form eller på noen måter, elektronisk eller manuelt, inkludert kopiering, opptak eller lagring i informasjonslagrings- og gjenopprettingssystemer, uten skriftlig forhåndsgodkjennelse fra Samsung Electronics.

Varemerker

- SAMSUNG og SAMSUNG-logoen er registrerte varemerker som tilhører Samsung Electronics.
- Bluetooth® er et registrert varemerke som tilhører Bluetooth SIG, Inc. over hele verden.
- Wi-Fi®, Wi-Fi Protected Setup™, Wi-Fi CERTIFIED Passpoint™, Wi-Fi Direct™, Wi-Fi CERTIFIED™ og Wi-Fi-logoen er registrerte varemerker for Wi-Fi Alliance.
- Alle andre varemerker og opphavsrettigheter tilhører sine respektive eiere.