



SM-G313HN

# Brugervejledning

# Indhold

## Læs dette først

### Kom godt i gang

- 6 Pakkens indhold
- 7 Enhedens udseende
- 9 Anvende SIM- eller USIM-kort og batteri
- 14 Bruge et hukommelseskort
- 16 Tænde og slukke for enheden
- 17 Låse og oplåse skærmen

### Grundlæggende brug

- 18 Bruge den berøringsfølsomme skærm
- 21 Startskærmlayout
- 25 Informationspanel
- 26 Åbne apps
- 27 Installere eller afinstallere apps
- 29 Indtaste tekst
- 31 Tage skærbillede
- 31 Mine filer

### Netværksforbindelse

- 33 Mobile data
- 33 Wi-Fi
- 34 Internetdeling og Mobilt hotspot
- 36 Internet

## Tilpasning

- 38 Administrere Startskærm og Applikationsskærm
- 40 Angive baggrund og ringetoner
- 41 Skifte skærmlåsemetode
- 42 Overføre data fra din forrige enhed
- 43 Oprette konti

## Telefon

- 44 Foretage opkald
- 46 Modtage opkald
- 46 Funktioner under samtaler

## Kontakter

- 48 Tilføje kontakter
- 48 Administrere kontakter

## Meddelelser og e-mail

- 51 Meddelelser
- 53 E-mail

## Kamera

- 56 Grundlæggende optagelse
- 58 Optagelsestilstande
- 60 Kameraindstillinger

## Galleri

- 62 Se fotos eller videoer
- 64 Galleriindstillinger

## Multimedier

- 65 Video

## Nyttige apps og funktioner

- 67 S Planner
- 70 ChatON
- 71 Ur
- 73 Lommereg.
- 73 Notat
- 75 Diktafon
- 76 Downloads
- 77 Radio
- 78 Google-apps

## Forbinde til andre enheder

- 80 Bluetooth
- 82 Wi-Fi Direct
- 84 NFC
- 86 Udskrive fra mobilenhed

## Enheds- og dataadministrator

- 87 Opgradere enheden
- 88 Overføre filer mellem enheden og en computer
- 89 Sikkerhedskopiere og gendanne data
- 90 Foretage nulstilling af data

## Indstillinger

- 91 Om Indstillinger
- 91 TRÅDLØST OG NETVÆRK
- 95 ENHED
- 98 PERSONLIG
- 103 KONTI
- 103 SYSTEM

## Tilgængeligh.

- 105 Om tilgængelighed
- 106 Stemmetilbage melding (TalkBack)
- 116 Tilpasse skriftstørrelsen
- 116 Forstørre skærmen
- 116 Indstille kameralys for meddelelser
- 116 Deaktivere alle lyde
- 117 Justere lydbalancen
- 117 Monolyd
- 117 Indstillinger for forsinkelse af tryk og hold
- 117 Interaktionskontrol
- 118 Besvare eller afslutte opkald
- 118 Bruge andre nyttige funktioner

## Fejlsøgning

# Læs dette først

Du bør læse vejledningen, før du tager enheden i brug, for at opnå en sikker og korrekt brug.

- Beskrivelserne er baseret på enhedens standardindstillinger.
- Noget indhold kan variere i forhold til din enhed, afhængigt af det geografiske område, tjenesteudbyderen eller enhedens software.
- Indhold (af høj kvalitet), der kræver et højt CPU- og RAM-forbrug, vil påvirke enhedens generelle ydelse. Apps, der er relateret til indholdet, fungerer muligvis ikke korrekt, afhængigt af enhedens specifikationer og det miljø, den anvendes i.
- Samsung er ikke ansvarlig for problemer med ydelsen, der forårsages af apps fra andre udbydere end Samsung.
- Samsung er ikke ansvarlig for ydelsesproblemer eller inkompatibilitet, der skyldes redigerede indstillinger i registreringsdatabasen eller modificeret operativsystemsoftware. Hvis du forsøger at tilpasse operativsystemet, kan det medføre, at din enhed eller dine apps ikke fungerer korrekt.
- Software, lydkilder, baggrunde, billeder og andet medieindhold på denne enhed er givet i licens til begrænset brug. Det er en overtrædelse af lovene om ophavsret at kopiere eller bruge disse materialer til erhvervsmæssige eller andre formål. Brugerne er alene ansvarlige for ulovlig brug af medier.
- Der kan påløbe ekstra gebyrer for datatjenester, f.eks. sms- og mms-beskeder, upload og download, automatisk synkronisering eller placeringstjenester, afhængigt af dit abonnement. Ved overførsel af store datamængder anbefales det at bruge Wi-Fi-funktionen.
- Standardapps, der følger med enheden, er underlagt opdateringer, og understøttelsen kan ophøre uden forudgående varsel. Hvis du har spørgsmål om en app, der leveres med enheden, kan du kontakte Samsungs servicecenter. Kontakt tjenesteudbyderen angående brugerinstallerede apps.
- Ændring af enhedens operativsystem eller installation af software fra uofficielle kilder kan medføre, at enheden ikke fungerer korrekt samt beskadigelse eller tab af data. Disse handlinger er overtrædelser af din Samsung-licensaftale og vil ugyldiggøre din garanti.

## Vejledningens ikoner



**Advarsel:** Situationer, hvor der er risiko for, at du eller andre kommer til skade



**Forsigtig:** Situationer, hvor der er risiko for, at enheden eller andet udstyr beskadiges



**Bemærk:** Bemærkninger, tip eller yderligere oplysninger

# Kom godt i gang

## Pakkens indhold

Kontroller, at følgende dele er i æsken:

- Enhed
- Batteri
- Hurtigstart





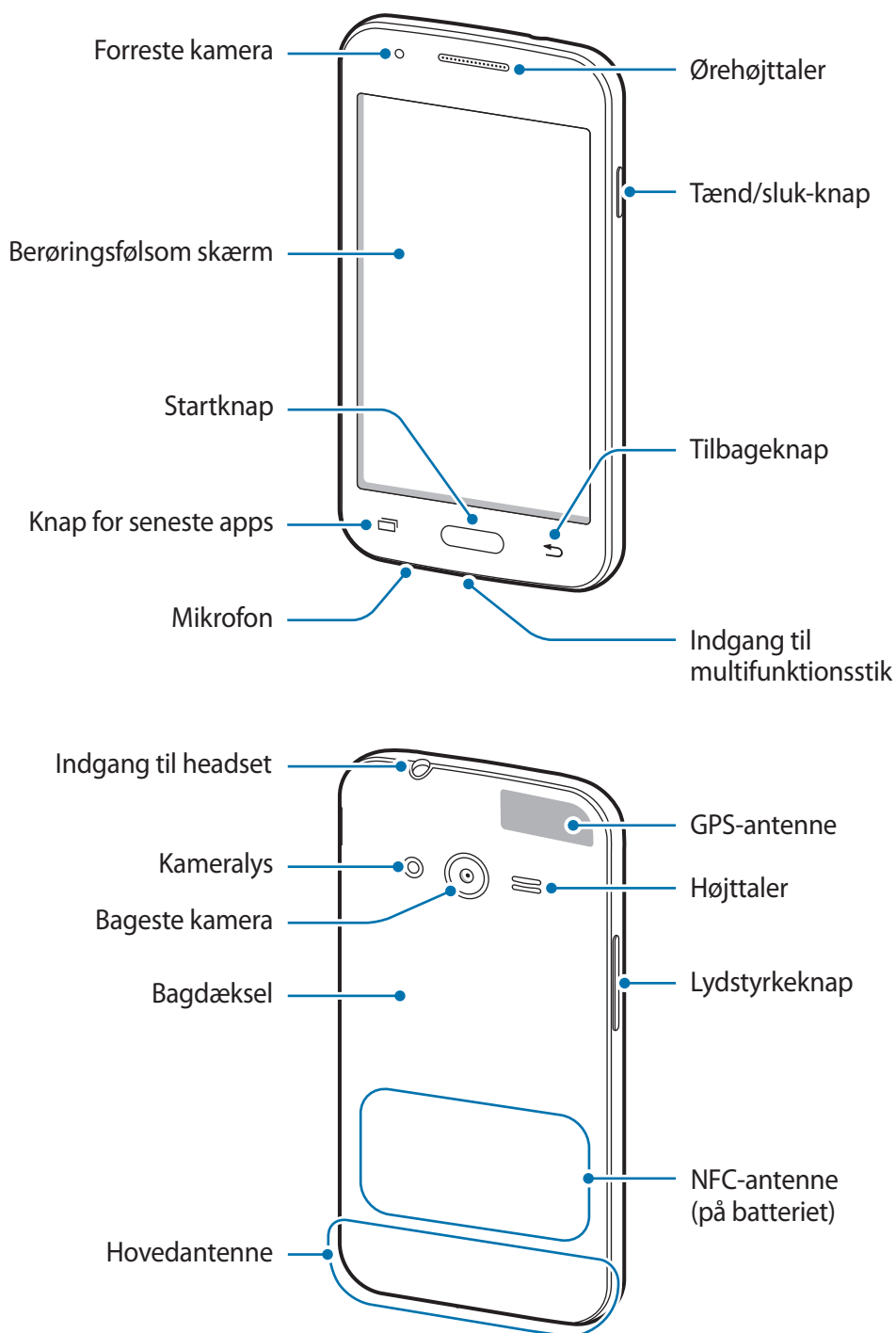

- De dele, der følger med enheden, og eventuelt tilbehør kan variere alt afhængigt af dit geografiske område eller din tjenesteudbyder.
- De medfølgende dele er kun beregnet til brug sammen med denne enhed og er muligvis ikke compatible med andre enheder.
- Udseende og specifikationer kan ændres uden forudgående varsel.
- Du kan købe mere tilbehør hos din lokale Samsung-forhandler. Du skal sikre dig, at det er kompatibelt med enheden inden købet.
- Brug kun tilbehør, der er godkendt af Samsung. Brug af tilbehør, der ikke er godkendt, kan medføre ydelsesproblemer og funktionsfejl der ikke dækkes af garantien.
- Tilgængeligheden af alt tilbehør er underlagt ændringer og afhænger udelukkende af producentvirksomheden. Besøg Samsungs websted, hvis du vil have flere oplysninger om tilgængeligt tilbehør.

## Enhedens udseende



- Undgå at dække antenneområdet med dine hænder eller andre objekter. Det kan medføre tilslutningsproblemer eller tappe batteriet for strøm.
- Det anbefales at bruge en skærmbeskytter, der er godkendt af Samsung. Ikke-godkendte skærmbeskyttere kan medføre funktionsfejl på sensorerne.
- Lad ikke den berøringsfølsomme skærm komme i kontakt med vand. Der kan opstå fejl på den berøringsfølsomme skærm under fugtige forhold, eller hvis den udsættes for vand.

## Knapper

Knap	Funktion
 <b>Tænd/sluk</b>	<ul style="list-style-type: none"><li>Tryk og hold nede for at tænde eller slukke enheden.</li><li>Tryk for at tænde eller låse skærmen.</li></ul>
 <b>Seneste apps</b>	<ul style="list-style-type: none"><li>Tryk for at åbne listen over de seneste apps.</li><li>Tryk og hold nede for at få adgang til yderligere indstillinger for den aktuelle skærm.</li></ul>
 <b>Startskærm</b>	<ul style="list-style-type: none"><li>Tryk for at tænde skærmen, når skærmen er låst.</li><li>Tryk for at gå tilbage til Startskærmen.</li><li>Tryk og hold nede for at starte <b>Google</b>.</li></ul>
 <b>Tilbage</b>	<ul style="list-style-type: none"><li>Tryk for at gå tilbage til den forrige skærm.</li></ul>
 <b>Lydstyrke</b>	<ul style="list-style-type: none"><li>Tryk for at justere enhedens lydstyrke.</li></ul>



## Anvende SIM- eller USIM-kort og batteri

### Isætte SIM- eller USIM-kortet og batteriet

Isæt SIM- eller USIM-kortet, som du har modtaget fra teleudbyderen, og det medfølgende batteri.



Der kan kun bruges microSIM-kort i denne enhed.

#### 1 Fjern bagdækslet.

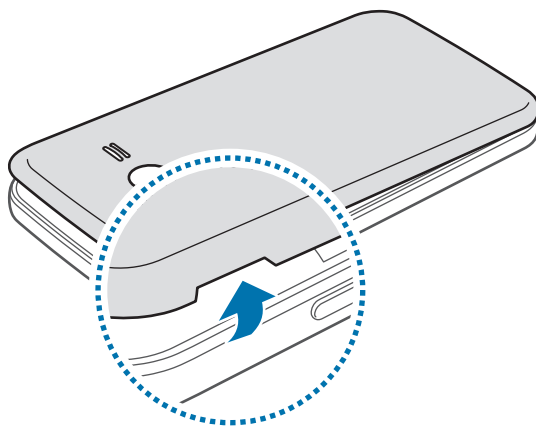

Vær forsigtig, så du ikke beskadiger dine negle, når du fjerner bagdækslet.



Undgå at bøje eller dreje bagdækslet unødigt. Hvis du gør det, kan du beskadige dækslet.

## 2 Isæt SIM- eller USIM-kortet med de gulfarvede kontakter vendende nedad.

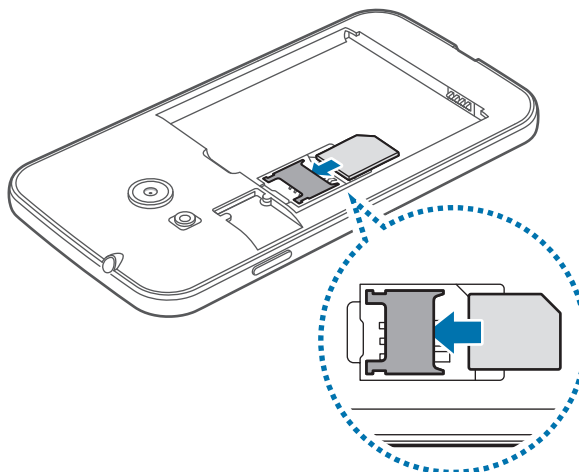

- Sæt ikke et hukommelseskort i porten til SIM-kortet. Hvis et hukommelseskort sætter sig fast i porten til SIM-kortet, skal du aflevere enheden i et af Samsungs servicecentre for at få fjernet hukommelseskortet.
- Vær forsigtig med ikke at miste eller lade andre bruge SIM- eller USIM-kortet. Samsung er ikke ansvarlig for nogen skader eller ulemper, der forårsages af mistede eller stjålne kort.

## 3 Isæt batteriet.

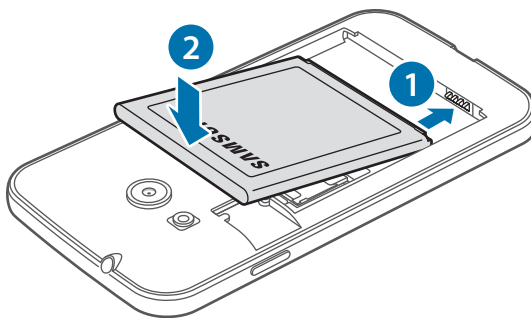

#### 4 Sæt bagdækslet på plads igen.

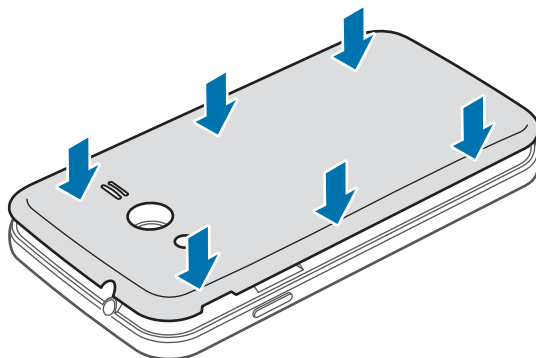

- Kontroller, at bagdækslet sidder godt fast.
- Brug kun bagdæksler og tilbehør, der er godkendt af Samsung, sammen med enheden.

### Fjerne SIM- eller USIM-kortet og batteriet

#### 1 Fjern bagdækslet.

#### 2 Træk batteriet ud.

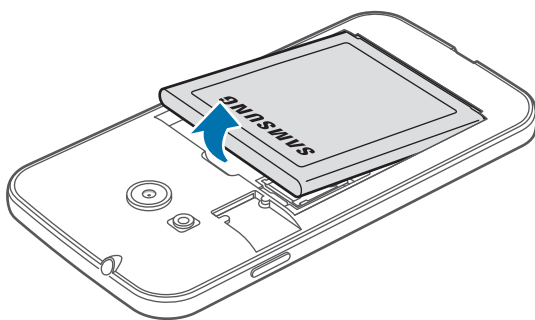

#### 3 Træk forsigtigt SIM- eller USIM-kortet ud.

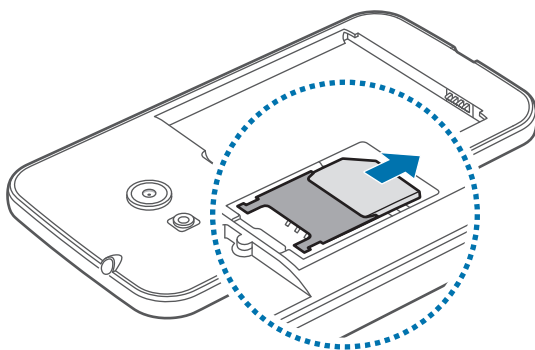

## Oplade batteriet

Oplad batteriet med opladeren, før du bruger det for første gang. Du kan også oplade batteriet ved hjælp af en computer ved at forbinde dem med USB-kablet.



Brug kun opladere, batterier og kabler, som er godkendte af Samsung. Ikke-godkendte opladere eller kabler kan få batteriet til at eksplodere eller beskadige enheden.



- Når batteriet er ved at løbe tør for strøm, er batteriikonet tomt.
- Hvis batteriet er totalt afladet, kan du ikke tænde enheden, selv om opladeren er tilsluttet. Lad det tømte batteri lade op et par minutter, før du tænder for enheden.
- Hvis du kører flere apps samtidigt eller bruger netværksapps eller apps, der skal have forbindelse til en anden enhed, bruges batteriet hurtigt op. Du bør altid lade batteriet helt op, før du bruger disse apps for at undgå, at forbindelsen til netværket afbrydes, eller at batteriet løber tør under en dataoverførsel.

Sæt det lille stik på opladeren ind i åbningen til multifunktionsstikket på enheden, og sæt opladerens store stik i en stikkontakt.

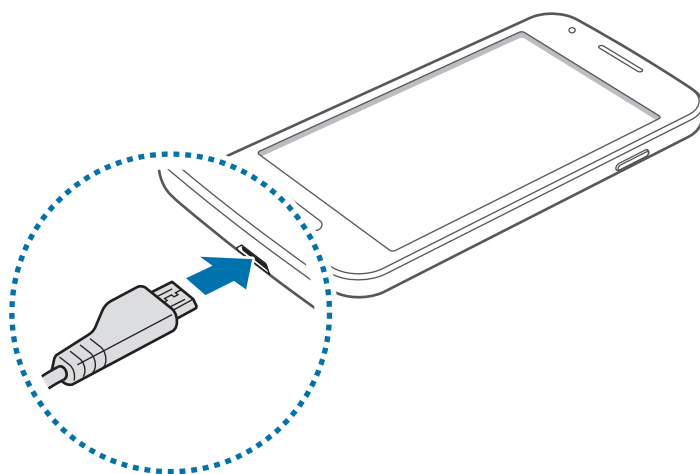

Enheden kan blive alvorligt beskadiget, hvis opladeren tilsluttes forkert. Skader som følge af forkert brug dækkes ikke af garantien.



- Du kan bruge enheden, mens den oplader, men det kan tage længere tid at lade batteriet helt op.
- Hvis strømforsyningen til enheden er ustabil under opladning, fungerer den berøringsfølsomme skærm muligvis ikke. Hvis dette sker, skal du tage opladeren ud af enheden.
- Enheden kan blive varm under opladningen. Dette er normalt og bør ikke påvirke enhedens levetid eller ydelse. Hvis batteriet bliver varmere end normalt, kan opladeren stoppe opladningen.
- Hvis enheden ikke oplader korrekt, bør du indlevere enheden og opladeren til et af Samsungs servicecentre.

Kobl enheden fra opladeren, når den er fuldt opladet. Tag først opladeren ud af enheden og derefter ud af stikkontakten.



Du må ikke fjerne batteriet, før du har frakoblet opladeren. Dette kan beskadige enheden.



Kobl opladeren fra, når den ikke er i brug, for at spare strøm. Da opladeren ikke har en tænd/sluk-kontakt, skal du for at undgå strømspild tage opladerstikket ud af stikkontakten, når opladeren ikke benyttes. Opladeren skal placeres tæt på stikkontakten og være lettilgængelig under opladning.

## Reducere batteriforbruget

Din enhed indeholder valgmuligheder, der hjælper dig med at spare på batteriet. Ved at tilpasse disse muligheder og deaktivere funktioner i baggrunden, kan du anvende enheden igennem længere tid mellem opladninger:

- Når du ikke bruger enheden, kan du skifte til sovetilstand ved at trykke på Tænd/sluk-knappen.
- Luk unødvendige apps ved brug af joblisten.
- Deaktiver Bluetooth-funktionen.
- Deaktiver Wi-Fi-funktionen.
- Deaktiver automatisk synkronisering af apps.
- Nedsæt tiden for baggrundsbelysning.
- Reducer skærmens lysstyrke.

## Bruge et hukommelseskort

### Isætte et hukommelseskort

Enheden kan bruge hukommelseskort med en kapacitet på op til 64 GB. Nogle typer hukommelseskort og kort fra visse producenter er muligvis ikke kompatible med enheden.



- Visse hukommelseskort er muligvis ikke fuldt ud kompatible med enheden. Brug af et ikke-kompatibelt kort kan beskadige enheden eller hukommelseskortet eller ødelægge data, der er gemt på kortet.
- Vær opmærksom på, at du isætter hukommelseskortet med den rigtige side opad.



- Enheden understøtter filsystemerne FAT og exFAT for hukommelseskort. Hvis du isætter et kort, der er formateret med et andet filsystem, bliver du bedt om at omformatere hukommelseskortet.
- Hyppig skrivning og sletning af data reducerer hukommelseskortets levetid.
- Når du indsætter et hukommelseskort i enheden, vises hukommelseskortets filmappe i mappen **Mine filer** → **Alle** → **SD-kort**.

1 Fjern bagdækslet.

2 Isæt et hukommelseskort med de guldfarvede kontaktflader vendende nedad.

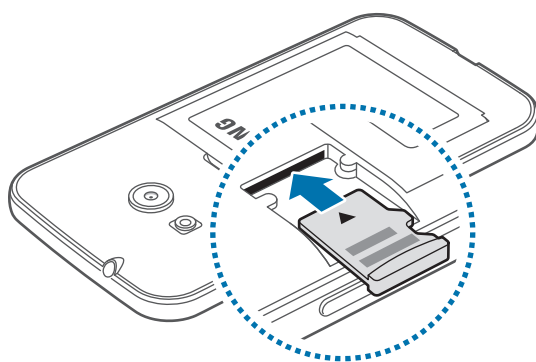

3 Sæt bagdækslet på plads igen.

## Fjerne hukommelseskortet

Før du fjerner hukommelseskortet, skal du deaktivere det, så det kan fjernes sikkert. På Start-skærmen trykkes på  → **Indstillinger** → **Lagring** → **Deaktiver SD-kort**.

- 1 Fjern bagdækslet.
- 2 Tag hukommelseskortet ud.
- 3 Sæt bagdækslet på plads igen.



Fjern ikke hukommelseskortet, mens enheden overfører eller indlæser data. Hvis du gør dette, kan du beskadige eller miste data på hukommelseskortet eller enheden. Samsung er ikke ansvarlig for tab, der forårsages af misbrug af beskadigede hukommelseskort, herunder tab af data.

## Formatere hukommelseskortet

Et hukommelseskort, der er formateret på en computer, er muligvis ikke kompatibelt med enheden. Formatér hukommelseskortet på enheden.

På Startskærmen trykkes på  → **Indstillinger** → **Lagring** → **Formatér SD-kort** → **Formatér SD-kort** → **Slet alt**.



Før du formaterer hukommelseskortet, skal du huske at lave sikkerhedskopier af alle vigtige data, der er gemt på enheden. Producentens garanti dækker ikke tab af data, der skyldes brugerhandling.

## Tænde og slukke for enheden

Tryk og hold nede på Tænd/sluk-knappen i nogle få sekunder for at tænde enheden.

Når du tænder enheden første gang efter at have nulstillet data, skal du følge vejledningen på skærmen for at indstille enheden.

Du kan slukke enheden ved at trykke og holde nede på Tænd/sluk-knappen, og herefter trykke på **Sluk**.

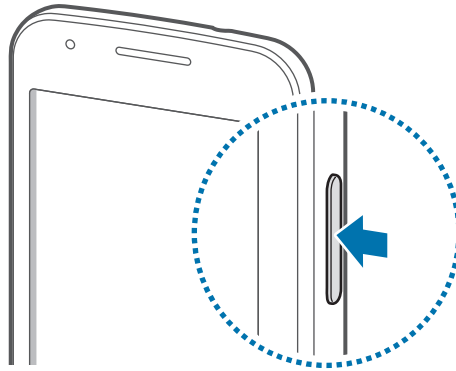

Overhold alle skilte og anvisninger fra autoriseret personale, når du færdes i områder, hvor brugen af trådløse enheder er forbudt, som f.eks. om bord på fly eller på hospitaler.



## Låse og oplåse skærmen

Når du trykker på Tænd/sluk-knappen, slukkes skærmen og den låses. Skærmen slukkes og låses også automatisk, hvis enheden ikke er i brug i et bestemt tidsrum.

For at låse enheden op skal du trykke på Tænd/sluk-knappen eller Startknappen og svirpe med fingeren i en valgfri retning inden for skærmoplåsningsområdet.

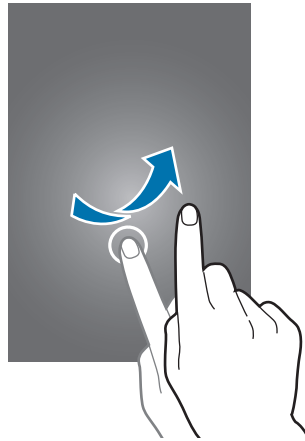

Du kan ændre oplåsningskoden for at låse skærmen op. Der henvises til [Skifte skærmlåsemetode](#) for yderligere oplysninger.

# Grundlæggende brug

## Bruge den berøringsfølsomme skærm



- Lad ikke den berøringsfølsomme skærm komme i kontakt med andre elektriske enheder. Elektrostatisk udladning kan medføre fejl på den berøringsfølsomme skærm.
- For at undgå beskadigelse af den berøringsfølsomme skærm må du ikke trykke på den med skarpe genstande eller udøve et for stort tryk på den med dine fingerspidser.



- Enheden vil muligvis ikke genkende berøringsinput, der foretages tæt på skærmens kanter, da de er uden for området for berøringsinput.
- Hvis du ikke bruger den berøringsfølsomme skærm igennem en længere periode, kan det resultere i skærmindbrænding eller spøgelsesbilleder. Sluk den berøringsfølsomme skærm, når du ikke bruger enheden.
- Det anbefales at bruge fingrene, når du benytter den berøringsfølsomme skærm.

### Trykke

Du kan åbne en app, vælge et menupunkt, trykke på en knap på skærmen eller indtaste et tegn på tastaturet på skærmen ved at trykke på det med fingeren.

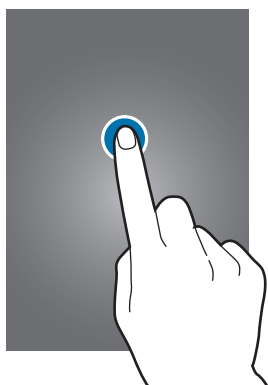

## Trykke og holde nede

Tryk og hold nede på et element på skærmen i mere end 2 sekunder for at få adgang til de tilgængelige valg.



## Trække

Du kan flytte et element ved at trykke og holde nede på elementet og trække det til den ønskede position.

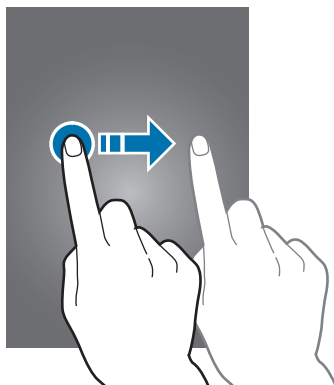

## Dobbeltrykke

Dobbeltryk på en webside eller et billede for at zoome ind. Dobbeltryk igen for at vende tilbage.

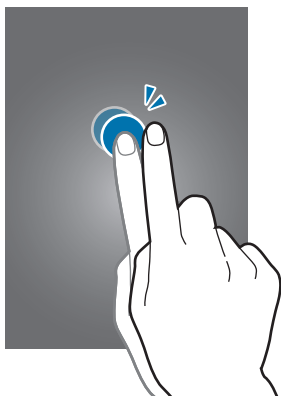

## Svirpe

Svirp til højre eller venstre på Startskærmen eller Applikationsskærmen for at få vist et andet panel. Svirp op eller ned for at rulle gennem en webside eller en liste med emner, såsom en kontaktliste.

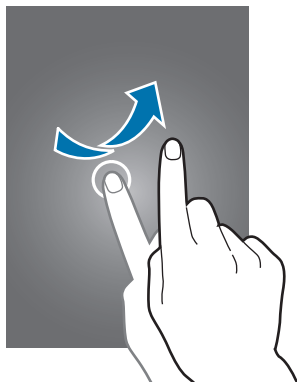

## Sprede og knibe

Spred to fingre fra hinanden på en webside, et kort eller et billede for at zoome ind. Knib fingrene sammen for at zoome ud.

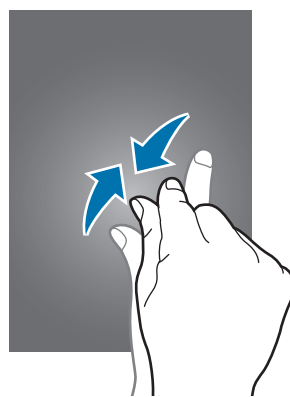
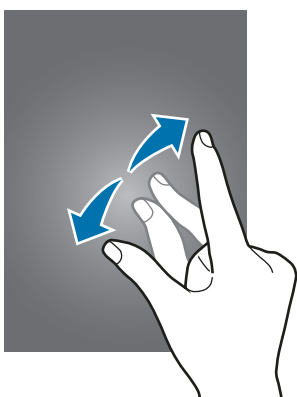

# Startskærmlayout

## Startskærm

Startskærmen er udgangspunktet, hvorfra du kan få adgang til alle enhedens funktioner. Her vises widgets, genveje til apps og andet. Widgets er små apps, der starter bestemte appfunktioner til at give oplysninger og praktisk adgang til din Startskærm.

Hvis du vil se andre paneler, skal du rulle til venstre eller højre eller trykke på en skærmindikator nederst på skærmen. Se, hvordan du tilpasser Startskærmen under [Administrere Startskærmen](#).



## Indstillinger for Startskærm

Tryk og hold nede på et tomt område på Startskærmen, eller knib to fingre sammen for at få adgang til de tilgængelige valg.

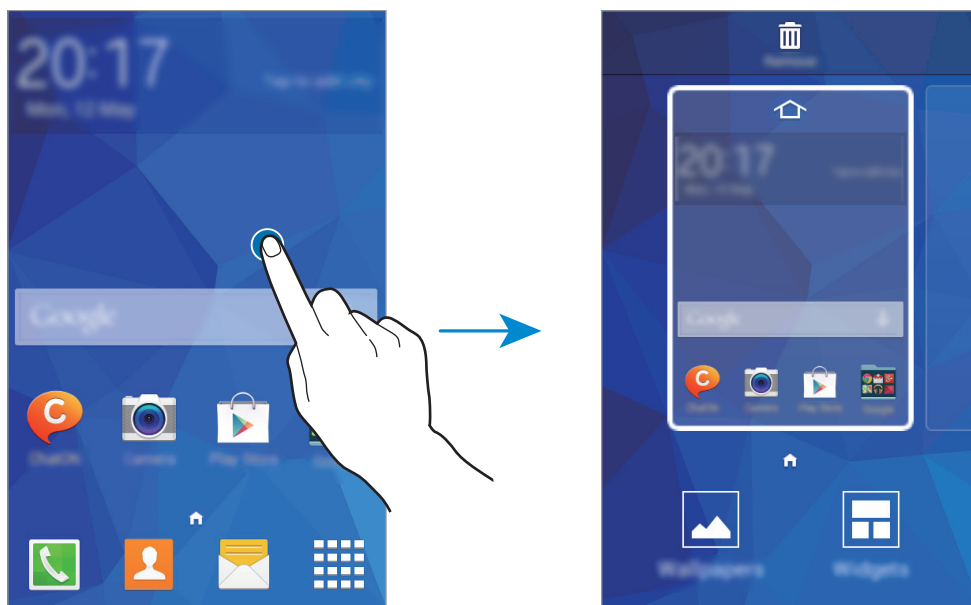

## Applikationsskærm

Applikationsskærmen viser ikoner for alle apps, herunder nyinstallerede apps.

På Startskærmen trykkes på  for at åbne Applikationsskærmen. Hvis du vil se andre paneler, skal du rulle til venstre eller højre eller vælge en skærmindikator nederst på skærmen.

Se, hvordan du tilpasser Applikationsskærmen under [Administrere Applikationsskærmen](#).



## Indikatorikoner

Indikatorikoner vises på statusbjælken øverst på skærmen. Tabellen nedenfor indeholder de mest almindelige ikoner.



Statusbjælken vises muligvis ikke øverst på skærmen i visse apps. Træk ned fra skærmens overkant for at få vist statusbjælken.

Ikon	Betydning
	Intet signal
	Signalstyrke
	Roaming (uden for eget dækningsområde)
	Forbundet til GPRS-netværk
	Forbundet til EDGE-netværk
	Forbundet til UMTS-netværk
	Forbundet til HSDPA-netværk
	Forbundet til HSPA+-netværk
	Forbundet til Wi-Fi
	Bluetooth-funktion aktiveret
	GPS aktiveret
	Igangværende opkald
	Ubesvaret opkald
	Synkroniseret med internettet
	Forbundet til computer
	Intet SIM- eller USIM-kort
	Ny sms eller mms
	Alarm aktiveret
	Lydløs tilstand aktiveret
	Vibration aktiveret
	Flytilstand aktiveret
	Der opstod en fejl, eller du skal være forsigtig
	Batteriniveau



## Informationspanel

### Bruge informationspanelet

Når du modtager nye informationer, som f.eks. beskeder eller ubesvarede opkald, vises indikatorikoner på statusbjælken. Hvis du vil se flere oplysninger om ikonerne, skal du åbne informationspanelet og se detaljerne.

Træk statusbjælken nedad for at åbne informationspanelet.

Træk bjælken fra bunden af skærmen opad for at lukke informationspanelet.

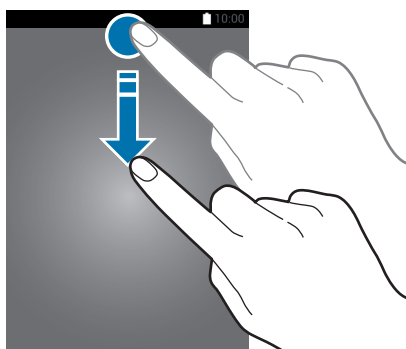

Du kan bruge følgende funktioner på informationspanelet.

Aktiver eller deaktiver valgmuligheder. Tryk på knappen og hold den nede for at se mere detaljerede indstillinger

Juster lysstyrken

Tryk på en meddelelse, og udfør forskellige handlinger

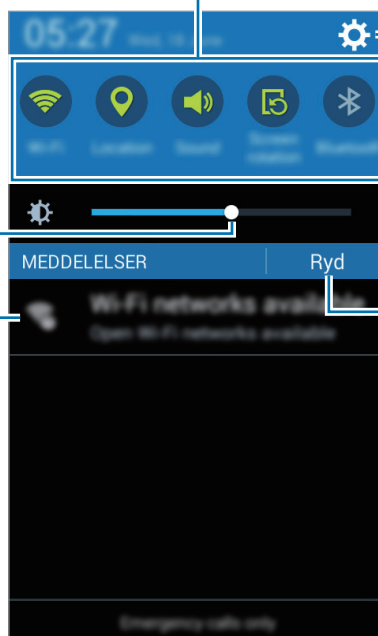

Start Indstillinger

Slet alle meddelelser

## Sådan anvender du knapperne for hurtigindstillinger

Du kan aktivere eller deaktivere nogle funktioner i informationspanelet. Tryk på følgende valgmuligheder for at aktivere eller deaktivere dem. Du kan få vist yderligere detaljerede indstillinger, hvis du trykker på en knap og holder den nede.

- **Wi-Fi:** Der henvises til [Wi-Fi](#) for yderligere oplysninger.
- **Sted:** Se [Placering](#) for yderligere oplysninger.
- **Lyd/Vibration/Lydløs:** Vælg en lydtilstand.
- **Skærmrotation:** Tillad eller forhindr grænsefladen i at rotere, når du drejer enheden.



Ikke alle apps giver mulighed for skærmrotation.





- **Bluetooth:** Der henvises til [Bluetooth](#) for yderligere oplysninger.
- **Mobile data:** Der henvises til [Databrug](#) eller [Mobile netværk](#) for yderligere oplysninger.
- **Mobilt hotspot:** Der henvises til [Internetdeling og Mobilt hotspot](#) for yderligere oplysninger.
- **NFC:** Der henvises til [Udskrive fra mobilenhed](#) for yderligere oplysninger.
- **Synkr.:** Aktiver eller deaktiver automatisk synkronisering af apps som f.eks. kalender eller e-mail.
- **Flytilstand:** Der henvises til [Flytilstand](#) for yderligere oplysninger.

## Åbne apps

Åbn en app ved at vælge et appikon på Startskærmen eller Applikationsskærmen.

Tryk på , og vælg et appikon for at åbne listen over de apps, som er blevet brugt for nyligt.

## Lukke en app

Tryk på  → , og tryk derefter på **Afslut** ud for en app for at lukke den. Tryk på **Afslut alle** for at lukke alle åbne apps. Alternativt kan du trykke på  → .

## Installere eller afinstallere apps

### Samsung Apps (GALAXY Apps)

Køb og download forskellige apps ved hjælp af denne app.

Tryk på **Samsung Apps (GALAXY Apps)** på Applikationsskærmen.



Om denne app er tilgængelig, afhænger af det geografiske område eller din tjenesteudbyder.

### Installere apps

Gennemse apps efter kategori, eller tryk på **Q** for at søge ved hjælp af et søgeord.

Vælg en app for at se oplysninger om den. Tryk på **Gratis** for at downloade gratis apps. Hvis du vil købe og downloade apps, der er pålagt gebyrer, skal du trykke på den knap, der viser appens pris.



Tryk på **≡** → **Indstillinger** → **Opdater apps automatisk** for at ændre indstillingerne for automatisk opdatering, og vælg derefter en indstilling.

### Play Butik

Køb og download forskellige apps ved hjælp af denne app.

Tryk på **Play Butik** på Applikationsskærmen.

### Installere apps

Gennemse apps efter kategori, eller tryk på **Q** for at søge ved hjælp af et søgeord.

Vælg en app for at se oplysninger om den. Tryk på **INSTALLER** for at downloade gratis apps. Hvis du vil købe og downloade apps, der er pålagt gebyrer, skal du trykke på prisen og følge instruktionerne på skærmen.



Tryk på **≡** → **INDSTILLINGER** → **Opdater apps automatisk** for at ændre indstillingerne for automatisk opdatering, og vælg en indstilling.

## Administrere apps

### Afinstallere eller deaktivere apps

Hvis du vil deaktivere standardapps, skal du åbne Applikationsskærmen og trykke på **⋮** → **Afinstallér/deaktiver apps**. **⊘** vises på de apps, du kan deaktivere. Vælg en app, og tryk på **OK**.

Hvis du vil afinstallere downloadede apps, skal du trykke på **⋮** → **Overførte programmer** → **⋮** → **Afinstallér** på Applikationsskærmen. Alternativt kan du trykke på **Indstillinger** → **Applikationsmanager** på Applikationsskærmen, vælge en app og derefter trykke på **Afinstallér**.

### Aktivere apps

Tryk på **⋮** → **Vis deaktiv. apps** på Applikationsskærmen, vælg apps, og tryk derefter på **Udført**. Du kan også trykke på **Indstillinger** → **Applikationsmanager** på Applikationsskærmen, rulle til **DEAKTIVERET**, vælge en app og derefter trykke på **Aktivér**.



- Skjule apps: Skjul kun apps på Applikationsskærmen. Du kan fortsætte med at bruge skjulte apps.
- Deaktivere apps: Deaktiver valgte standardapps, der ikke kan afinstalleres på enheden. Du kan ikke bruge deaktiverede apps.
- Afinstallere apps: Afinstaller downloadede apps.

## Indtaste tekst

### Tastaturlayout

Der vises automatisk et tastatur, når du indtaster tekst for at sende beskeder, oprette notater osv.



Tekstindtastning understøttes ikke på visse sprog. For at indtaste tekst skal du ændre inputsproget til et af de understøttede sprog.

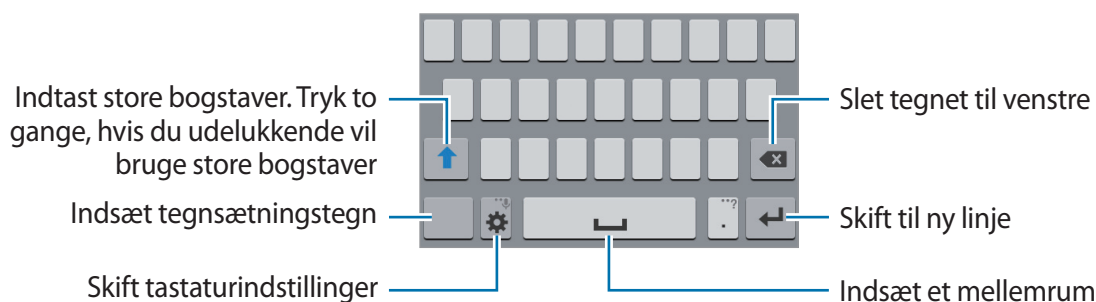

### Skifte indtastningssprog

Tryk på **⚙️** → **Vælg inputsprog**, og vælg derefter de sprog, du vil bruge. Hvis du vælger to eller flere sprog, kan du skifte mellem sprogene ved at trække mellemrumstasten til venstre eller højre.



### Skifte tastaturlayout

Tryk på **⚙️**, vælg et sprog under **INDTASTNINGSSPROG**, og vælg derefter det ønskede tastaturlayout.





På **3x4-tastatur** har hver tast tre eller fire tegn. Tryk gentagne gange på tasten, som tegnet er tilknyttet, indtil det ønskede tegn vises.

## Brug af yderligere tastaturfunktioner

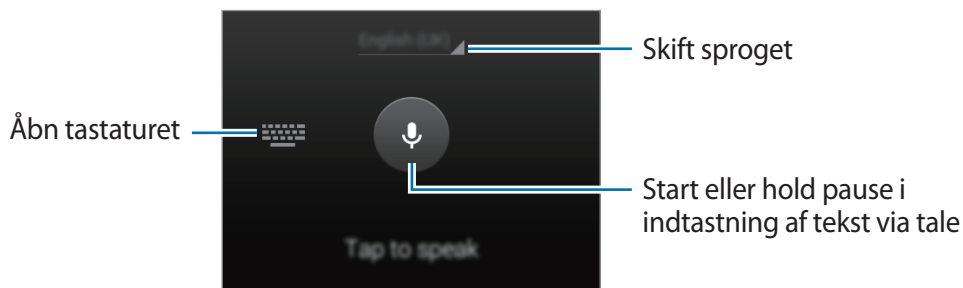

Tryk og hold på  for at anvende de forskellige funktioner: Andre ikoner vises eventuelt i stedet for ikonet , afhængigt af den seneste funktion, der blev anvendt.

-  : Indtast tekst via tale.



-  : Tilføj et element fra udklipsholderen.
-  : Skift tastaturindstillinger.

## Kopiere og indsætte

- 1 Tryk og hold over teksten.
- 2 Træk i  eller  for at vælge den ønskede tekst, eller tryk på **Vælg alt** for at vælge al tekst.
- 3 Tryk på **Klip** eller **Kopier**. Den markerede tekst kopieres til udklipsholderen.
- 4 Tryk og hold nede på det sted, hvor teksten skal indsættes, og tryk derefter på **Indsæt**. Hvis du vil indsætte tekst, som du har kopieret tidligere, skal du trykke på **Udklipsholder** og vælge teksten.

## Tage skærbillede

Kopier et skærbillede, mens du bruger enheden.

Tryk og hold nede på Startknappen og Tænd/sluk-knappen samtidig. Billedet gemmes i **Galleri** → **Screenshots**-mappen. Når du har taget et skærmprent, kan du redigere billedet og dele det med andre.



Ikke alle apps giver mulighed for at kopiere skærbilleder.

## Mine filer

### Om Mine filer

Denne app er nyttig for at få adgang til forskellige filer, der er gemt på enheden eller andre steder, f.eks. sky-tjenester.

Tryk på **Mine filer** på Applikationsskærmen.



## Få vist filer

Tryk på **Mine filer** på Applikationsskærmen.

Vælg den mappe, du vil åbne. Tryk på ◀ for at gå et niveau op i mappehierarkiet. Tryk på 🏠 for at vende tilbage til hovedskærmen for Mine filer.

Vælg en mappe, tryk på ⋮, og brug derefter følgende valg:

- **Vælg element:** Vælg filer eller mapper for at aktivere indstillingerne.
- **Opret mappe:** Opret en mappe.
- **Vis som:** Skift visningstilstand.
- **Sortér efter:** Sorter filer eller mapper.
- **Tilføj genvej:** Tilføj en genvej til en mappe på hovedskærmen Mine filer eller på Startskærmen.
- **Indstillinger:** Rediger indstillinger for filhåndtering.

Tryk og hold nede på en fil eller en mappe, og vælg derefter en af følgende muligheder:

- ➦: Del filer med andre.
- 🗑️: Slet filer eller mapper.
- ⋮ → **Flyt:** Flyt filer eller mapper til en anden mappe.
- ⋮ → **Kopier:** Kopier filer eller mapper til en anden mappe.
- ⋮ → **Omdøb:** Omdøb en fil eller en mappe.
- ⋮ → **Pak:** Komprimer filer eller mapper for at oprette en zip-fil.
- ⋮ → **Detaljer:** Se oplysninger om en fil eller mappe.



# Netværksforbindelse

## Mobile data

Forbind enheden til et mobilt netværk for at få adgang til internettet eller dele mediefiler med andre enheder. Se [Databrug](#) for yderligere valgmuligheder.

Tryk på **Indstillinger** → **Databrug** på Applikationsskærmen, og marker derefter **Mobile data**. Du kan også åbne informationspanelet og trykke på **Mobile data** for at aktivere den.

## Wi-Fi

Forbind enheden til et Wi-Fi-netværk for at få adgang til internettet eller dele mediefiler med andre enheder. Se [Wi-Fi](#) for yderligere valgmuligheder.



Slå Wi-Fi fra, når du ikke bruger forbindelsen, for at spare på batteriet.

- 1 Tryk på **Indstillinger** → **Wi-Fi** på Applikationsskærmen, og tryk derefter på kontakten **Wi-Fi** for at aktivere den.
- 2 Vælg et netværk på listen med Wi-Fi-netværk. Der vises et låseikon ud for netværk, der kræver adgangskode.
- 3 Tryk på **Tilslut**.



Når enheden opretter forbindelse til et Wi-Fi-netværk, genopretter enheden forbindelse til det pågældende netværk, hver gang det er tilgængeligt, uden at bede om en adgangskode.

Hvis du vil forhindre enheden i at oprette forbindelse til netværket automatisk, skal du vælge det på netværkslisten og trykke på **Glem**.

## Tilføje Wi-Fi-netværk

Hvis det ønskede netværk ikke vises på Wi-Fi-netværkslisten, skal du trykke på **Tilføj Wi-Fi-netværk** i bunden af listen. Indtast netværksnavnet i **Netværks-SSID**, vælg sikkerhedstype, indtast adgangskoden, medmindre det er et åbent netværk, og tryk på **Tilslut**.

## Glemme Wi-Fi-netværk

Ethvert anvendt netværk, herunder det aktuelle, kan glemmes, så enheden ikke automatisk opretter forbindelse til det. Vælg netværket på Wi-Fi-netværkslisten, og tryk på **Glem**.

## Bruge Smart skift af netværk

Brug denne funktion til at opretholde en stabil netværksforbindelse, når du gennemser websider, downloader indhold osv.

Tryk på **Indstillinger** → **Wi-Fi** på Applikationsskærmen, og marker derefter **Skift til smart-netværk**. Enheden skifter automatisk fra et Wi-Fi-netværk til et mobilt netværk, når det aktuelle Wi-Fi-netværk er svagt eller ustabilt. Når Wi-Fi-netværkets signal bliver stærkt, skifter enheden tilbage fra det mobile netværk til Wi-Fi-netværket.

# Internetdeling og Mobilt hotspot

## Om internetdeling og mobile hotspots



Brug denne funktion til at dele enhedens mobile dataforbindelse med computere og andre enheder, hvis der ikke er nogen internetforbindelse tilgængelig. Der kan oprettes forbindelse via Wi-Fi, USB eller Bluetooth.



Du kan blive opkrævet ekstra gebyrer for brug af denne funktion.

## Bruge det mobile hotspot

Brug din enhed som et mobilt hotspot til at dele enhedens mobile dataforbindelse med andre enheder.

- 1 Tryk på **Indstillinger** → **Internetdeling og Mobilt hotspot** → **Mobilt hotspot** på Applikationsskærmen.
- 2 Tryk på kontakten **Mobilt hotspot** for at aktivere den.
  -  vises på statusbjælken. Andre enheder kan finde din enhed på listen over Wi-Fi-netværk.
  - Hvis du skal angive en adgangskode til det mobile hotspot, skal du trykke på  → **Konfigurér** og vælge sikkerhedsniveauet. Indtast derefter en adgangskode, og tryk på **Gem**.
- 3 På den anden enheds skærm skal du søge efter og vælge din enhed fra listen over Wi-Fi-netværk.
- 4 Brug enhedens mobile dataforbindelse på den tilsluttede enhed for at få adgang til internettet.



## Bruge USB-internetdeling

Del enhedens mobile dataforbindelse med andre enheder via et USB-kabel.

- 1 Tryk på **Indstillinger** → **Internetdeling og Mobilt hotspot** på Applikationsskærmen.
- 2 Slut enheden til computeren via USB-kablet.
- 3 Marker **USB-internetdeling**.  
 vises på statusbjælken, når der er oprettet forbindelse mellem de to enheder.
- 4 Brug enhedens mobile dataforbindelse på computeren.

## Bruge Bluetooth-internetdeling

Del enhedens mobile dataforbindelse med andre enheder ved hjælp af et Bluetooth-kabel. Sørg for, at den computer, du vil oprette forbindelse til, understøtter Bluetooth-funktionen.

- 1 Du kan parre din enhed med den anden enhed ved hjælp af Bluetooth. Der henvises til [Parre med andre Bluetooth-enheder](#) for yderligere oplysninger.
- 2 Tryk på **Indstillinger** → **Internetdeling og Mobilt hotspot** på enhedens Applikationsskærm.
- 3 Marker **Bluetooth-delning**.
- 4 Åbn skærmen for Bluetooth-indstillinger på den tilsluttede enhed, tryk på  → **Internetadgang**.  
 vises på statusbjælken, når der er oprettet forbindelse mellem de to enheder.
- 5 Brug enhedens mobile dataforbindelse på den tilsluttede enhed for at få adgang til internettet.



Forbindelsesmetoderne kan variere afhængigt af de forbundne enheder.

## Internet

### Visning af websider

- 1 Tryk på **Internet** på Applikationsskærmen.
- 2 Tryk på adressefeltet. Hvis du vil ændre søgemaskine, skal du trykke på ikonet for søgemaskinen ved siden af webadressen.

**3** Indtast webadressen eller et nøgleord, og tryk derefter på **Gå**. Tryk på  for at søge på internettet ved hjælp af stemmen.

Træk fingeren let nedad på skærmen for at få vist værktøjslinjerne.

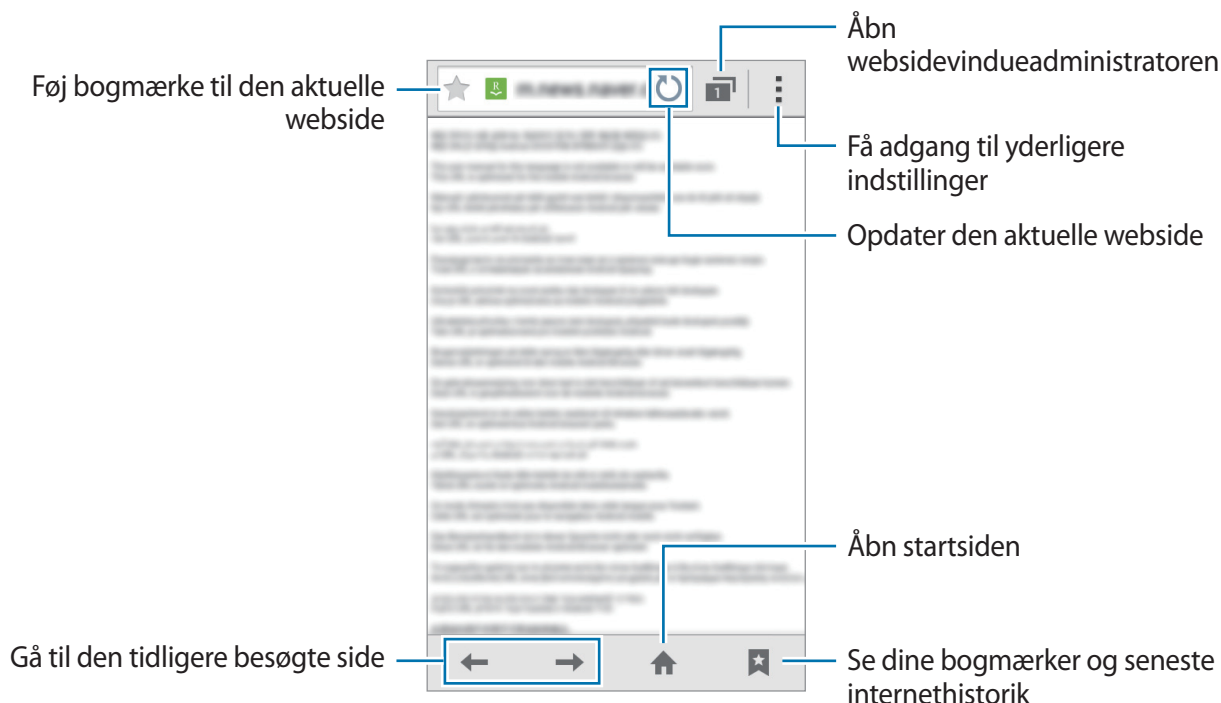

## Angive startside

Tryk på **Internet** på Applikationsskærmen.

Tryk på  → **Indstillinger** → **Generelt** → **Indstil startside**, og vælg derefter en af følgende muligheder:

- **Aktuel side**: Angiv den aktuelle webside som din startside.
- **Tom side**: Angiv en tom webside som din startside.
- **Standardside**: Angiv enhedens standardwebside som din startside.
- **Anden**: Angiv en forudvalgt webside som din startside.

Tryk på  for at åbne startside, mens du er på en webside.

## Administrere websidehistorikken

Tryk på **Internet** på Applikationsskærmen.

Tryk på  → **Oversigt** for at åbne en webside fra listen over senest besøgte websider.

Hvis du vil slette websider, skal du trykke på  → **Ryd historik**.

# Tilpasning

## Administrere Startskærm og Applikationsskærm

### Administrere Startskærmen

#### Tilføje elementer

Tryk og hold nede på en app eller en mappe på Applikationsskærmen, og træk den derefter til Startskærmen.

Hvis du vil tilføje widgets, skal du åbne Startskærmen og trykke og holde på et tomt område og trykke på **Widgets**, trykke og holde nede på en widget og derefter trække den til Startskærmen.

#### Flytte og fjerne et element

Tryk og hold nede på et element på Startskærmen, og træk det derefter til en ny placering.

Træk elementet til siden af skærmen for at flytte det til et andet panel.

Du kan også flytte apps, der bruges ofte, til genvejsområdet nederst på Startskærmen.

Hvis du vil fjerne et element, skal du trykke og holde på elementet. Træk det derefter til **Fjern**, som vises øverst på skærmen.

#### Oprette en mappe

- 1 Tryk på og hold en app på Startskærmen, og træk den derefter til **Opret mappe**, der vises øverst på skærmen.
- 2 Angiv et mappenavn.
- 3 Tryk på , vælg de apps, du vil flytte til mappen, og tryk derefter på **Udført**.

## Administrere mapper

Hvis du vil omdøbe en mappe, skal du vælge mappen og trykke på det eksisterende mappenavn. Angiv et nyt navn til mappen, og tryk på **Udført**.

Hvis du vil ændre farven på en mappe, skal du vælge mappen og trykke på . Vælg derefter en farve.

Hvis du vil flytte flere apps til en mappe, skal du trykke og holde nede på en app og derefter trække den til mappen.

Hvis du vil flytte en app fra en mappe, skal du vælge en mappe, trykke og holde nede på appen og derefter trække den til den nye placering.

## Administrere paneler

Tryk og hold nede på et tomt område på Startskærmen for at tilføje, flytte eller fjerne et panel.

Hvis du vil tilføje et panel, skal du rulle til venstre til det sidste panel og derefter trykke på .

Hvis du vil flytte et panel, skal du trykke og holde på et paneleksempel og derefter trække det til en ny placering.

Hvis du vil fjerne et panel, skal du trykke og holde på et paneleksempel og derefter trække det til **Fjern** øverst på skærmen.

Hvis du vil angive et panel som hovedstartskærm, skal du trykke på .

## Administrere Applikationsskærmen

### Skifte visningstilstand

Tryk på  → **Vis som** på Applikationsskærmen, og vælg en sorteringsmetode.

### Skjule apps

Skjul apps, som du ikke vil have vist på Applikationsskærmen.

Tryk på  → **Skjul apps** på Applikationsskærmen, og tryk derefter på **Udført**.

Tryk på  → **Vis skjulte apps** på Applikationsskærmen, vælg apps, og tryk derefter på **Udført**.

## Flytte elementer

Tryk på  → **Redigér** på Applikationsskærmen. Tryk og hold nede på et element, og træk det til en ny placering.

Træk elementet til siden af skærmen for at flytte det til et andet panel.

Hvis du vil flytte et element til et nyt panel, skal du trække det til **Opret side**, som vises øverst på skærmen.



Du kan kun flytte mapper i mappepanelet.

## Angive baggrund og ringetoner

### Angive baggrund

Vælg et billede eller foto, der er gemt på enheden, som baggrund for Startskærmen eller den låste skærm.

- 1 Tryk og hold nede på et tomt område på Startskærmen, og tryk derefter på **Baggrunde**. Du kan også åbne Applikationsskærmen og trykke på **Indstillinger** → **Skærm** → **Baggrund**.
- 2 Vælg den skærm, du vil ændre eller anvende en baggrund til. Vælg en kategori, vælg et billede, tilpas eventuelt størrelsen, og angiv det derefter som baggrund.
- 3 Tryk på **Indstil baggrund** eller **Udført**.

### Ændre ringetoner

Skift ringetoner for indgående opkald og meddelelser.

Tryk på **Indstillinger** → **Lyd** på Applikationsskærmen.

For at indstille en ringetone for indgående opkald skal du trykke på **Ringetoner** → **Ringetoner**, vælge en ringetone og derefter trykke på **OK**. Hvis du vil bruge en sang som ringetone, der er gemt på enheden eller på din konto, skal du trykke på **Tilføj**.

For at indstille en ringetone for meddelelser skal du trykke på **Ringetoner** → **Meddelelser**, vælge en ringetone og derefter trykke på **OK**.



## Skifte skærmlåsemetode

Du kan ændre, hvordan du låser skærmen for at forhindre andre i at få adgang til dine personlige oplysninger.

Tryk på **Indstillinger** → **Låseskærm** → **Skærmlås** på Applikationsskærmen, og vælg derefter en skærmlåsemetode. Der skal altid indtastes en oplåsningskode for at låse enheden op.



Hvis du glemmer oplåsningskoden, kan du få enheden nulstillet i et af Samsungs servicecentre.

### Mønster

Tegn et mønster ved at forbinde mindst fire punkter, og tegn derefter mønsteret igen for at bekræfte det. Angiv en PIN-reservekode til at låse skærmen op, hvis du skulle glemme mønsteret.

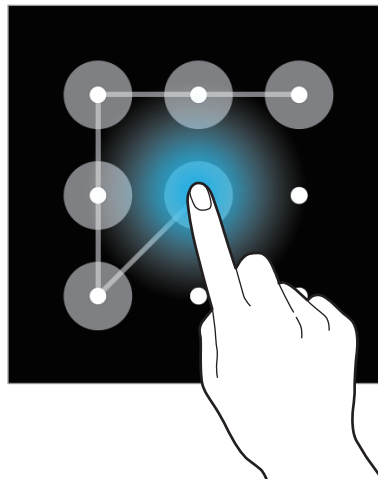

### PIN-kode

En PIN-kode består kun af cifre. Indtast mindst fire cifre, og indtast PIN-koden igen for at bekræfte.

### Adgangskode

En adgangskode består af tegn og cifre. Indtast mindst fire tegn, herunder cifre og symboler, og indtast adgangskoden igen for at bekræfte.

## Overføre data fra din forrige enhed

### Bruge sikkerhedskopi af konti

Du kan overføre sikkerhedskopierede data fra din forrige enhed til den nye enhed ved hjælp af din Google-konto eller din Samsung account. Der henvises til [Sikkerhedskopiere og gendanne data](#) for yderligere oplysninger.

### Bruge Samsung Smart Switch

Du kan overføre data fra den forrige enhed til en ny enhed via Smart Switch. Besøg [www.samsung.com/smartswitch](http://www.samsung.com/smartswitch) for at få flere oplysninger.



Samsung Smart Switch understøttes ikke på alle enheder eller computere.

### Bruge Smart Switch med computere

Brug denne funktion til at importere en sikkerhedskopi af dine data (fra den valgte producents mobile enheder) fra en computer til din enhed. Du kan downloade appen fra [www.samsung.com/smartswitch](http://www.samsung.com/smartswitch).

- 1 Sikkerhedskopier data fra en tidligere enhed til computeren. Du kan få yderligere oplysninger hos producenten af enheden.
- 2 Start Smart Switch på computeren.
- 3 Slut din aktuelle enhed til computeren med et USB-kabel.
- 4 Klik på producenten af den tidligere enhed på computeren, og følg vejledningen på skærmen for at overføre data til enheden.

### Bruge Samsung Kies

Importer en sikkerhedskopi af dine data fra din computer via Samsung Kies for at gendanne dataene på din enhed. Du kan også sikkerhedskopiere data til computeren via Samsung Kies. Der henvises til [Forbinde med Samsung Kies](#) for yderligere oplysninger.

## Oprette konti

### Tilføje konti

Nogle apps på din enhed kræver en registreret konto. Opret konti for at få mest ud af enheden.

Tryk på **Indstillinger** → **Tilføj konto** på Applikationsskærmen, og vælg en kontotjeneste. Følg derefter anvisningerne på skærmen for at fuldføre kontoopsætningen.

Hvis du vil synkronisere indhold med dine konti, skal du vælge en konto og markere de elementer, du vil synkronisere.



### Fjerne konti

Tryk på **Indstillinger** på Applikationsskærmen, vælg et kontonavn under **KONTI**, vælg kontoen, der skal fjernes, og tryk derefter på **Fjern konto**.

# Telefon

## Foretage opkald

Tryk på **Telefon** på Applikationsskærmen.

Tryk på **Tastatur**, indtast et telefonnummer, og tryk derefter på  for at foretage et opkald, eller tryk på  for at foretage et videoopkald. Du kan også foretage opkald til telefonnumre, der er anført i **Logger**, **Favoritter** og **Kontakter**.



## Foretage opkald fra favoritlisten

Du kan let ringe til kontakter, som du kommunikerer hyppigt med, ved at føje dem til listen over favoritkontakter.

Hvis du vil føje kontakter til favoritlisten, skal du trykke på **Kontakter**, vælge en kontakt og derefter trykke på ★.

Hvis du vil foretage et opkald til en favoritkontakt, skal du trykke på **Favoritter** og vælge en kontakt.

## Nummerforslag

Tryk på **Tastatur**.

Når du indtaster tal på tastaturet, får du automatisk vist foreslåede numre. Vælg et af dem for at foretage et opkald.

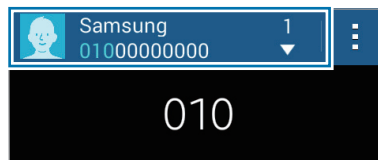

## Hurtigopkaldsnumre

Tryk på **Tastatur**.

For hurtigopkaldsnumre skal du trykke og holde nede på det tilsvarende ciffer.

Du kan knytte en kontaktperson til et hurtigopkaldsnummer ved at trykke og holde nede på et tilgængeligt hurtigopkaldsnummer på tastaturet, trykke på **OK** og derefter vælge en kontaktperson. Alternativt kan du trykke på ⋮ → **Hurtigopkald**, vælge et nummer og derefter vælge en kontaktperson.

## Foretage et internationalt opkald

Tryk på **Tastatur**.

Tryk og hold nede på **0**, indtil tegnet + vises. Indtast landekode, områdekode og telefonnummer, og tryk på ☎.

Hvis du vil blokere udgående internationale opkald, skal du trykke på ⋮ → **Indstillinger** → **Opkald** → **Yderligere indstillinger** → **Opkaldsspærring** → et stemmeopkald eller et videoopkald. Marker derefter **Internationale opkald**, indtast adgangskoden, og tryk derefter på **OK**.

## Modtage opkald

### Besvare et opkald

Træk  uden for den store cirkel for at besvare et opkald.

Hvis tjenesten Banke på er aktiveret, kan du besvare et andet opkald. Når det andet opkald besvares, sættes det første opkald på hold.

### Afvis et opkald

Træk  uden for den store cirkel for at afvise et opkald.

For at sende en meddelelse, når du afviser et indgående opkald, skal du trække afvisningsmeddelelseslinjen opad.

Hvis du vil oprette forskellige afvisningsmeddelelser, skal du åbne Applikationsskærmen og trykke på **Telefon** → **:** → **Indstillinger** → **Opkald** → **Konfigurer meddelelser ved afvist opkald** → **Opret**.

### Ubesvarede opkald







Ved ubesvarede opkald vises  på statuslinjen. Åbn informationspanelet for at se listen over ubesvarede opkald. Du kan også trykke på **Telefon** → **Logger** på Applikationsskærmen for at se mistede opkald.

## Funktioner under samtaler

### Under et stemmeopkald







Du kan gøre følgende:

- **Tilf. opk.:** Foretag et andet opkald.
- **Tastatur:** Åbn tastaturet.
- **Afslut:** Afslut det aktuelle opkald.
- **Højttaler:** Aktiver eller deaktiver højttalertelefonen. Når du bruger højttalertelefonen, skal du tale ind i mikrofonen øverst på din enhed og holde enheden væk fra dine ører.

- **Lydløs:** Slå mikrofonen fra, så den anden person ikke kan høre dig.
- **Bluetooth:** Skift til et eventuelt tilsluttet et Bluetooth-headset.
-  → **På hold:** Sæt et opkald på hold. Tryk på **Fortsæt opkald** for at hente et opkald på hold.
-  → **Kontakter:** Åbn kontaktlisten.
-  → **Notat:** Opret et notat.
-  → **Beskeder:** Send en besked.
-  → **Ekstra lyds.:** Forøg lydstyrken.
-  → **Indstillinger:** Skift opkaldsindstillinger.

## Under et videoopkald

Du kan gøre følgende:

-  → **Skjul mig:** Skjul dit billede for den anden person.
-  → **Udgående billede:** Vælg det billede, der skal vises for den anden person.
-  → **Tag billede:** Tag den anden persons billede.
-  → **Optag video:** Optag en video af den anden persons billeder.
-  → **Tastatur:** Åbn tastaturet.
-  → **Højttaler fra/Højttaler til:** Aktiver eller deaktiver højttalertelefonen. Når du bruger højttalertelefonen, skal du tale ind i mikrofonen øverst på din enhed og holde enheden væk fra dine ører.
-  → **Skift til høretelefoner:** Skift til et eventuelt tilsluttet et Bluetooth-headset.

Tryk på skærmen for at bruge følgende valgmuligheder:

- **Skift:** Skift mellem forreste og bageste kamera.
- **Lydløs:** Slå mikrofonen fra, så den anden person ikke kan høre dig.
- **Afslut:** Afslut det aktuelle opkald.

# Kontakter

## Tilføje kontakter

### Flytte kontakter fra andre enheder

Du kan flytte kontakter fra andre enheder til din enhed. Der henvises til [Overføre data fra din forrige enhed](#) for yderligere oplysninger.

### Oprette kontakter manuelt

1 Tryk på **Kontakter** → **Kontakter** på Applikationsskærmen.

2 Tryk på **+**, og indtast kontaktoplysninger.

- : Tilføj et billede.
- **+** / **-**: Tilføj eller slet et kontaktfelt.

3 Tryk på **Gem**.

Hvis du vil tilføje et telefonnummer til kontaktlisten fra tastaturet, skal du trykke på **Tastatur**, indtaste nummeret og derefter trykke på **Føj til kontakter**.

## Administrere kontakter

### Redigere en kontakt

1 Tryk på **Kontakter** → **Kontakter** på Applikationsskærmen.

2 Vælg en kontakt, der skal redigeres, og tryk på .

3 Rediger kontaktoplysningerne, eller tryk på **Tilf endnu et felt** for at tilføje yderligere kontaktoplysninger.

4 Tryk på **Gem**.



## Slette en kontakt

Vælg en kontakt, der skal slettes, og tryk på  → **Slet**.

## Dele en kontakt

Vælg en kontakt, der skal deles, tryk på  → **Del visitkort**, og vælg derefter en delingsmetode.

## Administrere grupper

Tryk på **Kontakter** → **Kontakter** på Applikationsskærmen.

Tryk på .

## Oprette en ny gruppe

Tryk på , indtast et gruppenavn, og tryk derefter på **Gem**.

## Føje kontakter til en gruppe

Vælg en gruppe, og tryk på . Vælg kontakter, der skal tilføjes, og tryk derefter på **Udført**.

## Slette en gruppe

Tryk på , vælg brugertilføjede grupper, og tryk derefter på **Udført**.

## Importere og eksportere kontakter

Importer kontakter fra lagertjenester til enheden, eller eksporter kontakter fra enheden til lagertjenester.

Tryk på **Kontakter** → **Kontakter** på Applikationsskærmen.

Tryk på  → **Indstillinger** → **Kontakter** → **Importér/Eksportér**, og vælg derefter en indstilling for import eller eksport.

## Søge efter kontakter

Tryk på **Kontakter** → **Kontakter** på Applikationsskærmen.

Brug en af følgende søgemetoder:

- Rul op eller ned på kontaktlisten.
- Tryk på søgefeltet øverst på kontaktlisten, og indtast søgekriterier.

Når en kontakt er markeret, kan du gøre et af følgende:

- ★ : Føj til favoritkontakter.
- 📞 / 📺 : Foretag et stemme- eller videoopkald.
- ✉ : Skriv en besked.
- ✉@ : Skriv en e-mail.

## Føje genveje for kontakter til Startskærmen

Føj genveje til kontakter, som du kommunikerer ofte med, på Startskærmen.

- 1 Tryk på **Kontakter** → **Kontakter** på Applikationsskærmen.
- 2 Vælg en kontakt.
- 3 Tryk på  → **Føj genvej til startskærm**.

# Meddelelser og e-mail

## Meddelelser

### Sende meddelelser

Send tekstmeddelelser (sms) eller multimedie-meddelelser (mms).



Du kan blive opkrævet ekstra gebyrer for at sende og modtage beskeder, når du bruger roaming.

- 1 Tryk på **Meddelelser** på Applikationsskærmen.
- 2 Tryk på
- 3 Tilføj modtagere, og skriv en meddelelse.

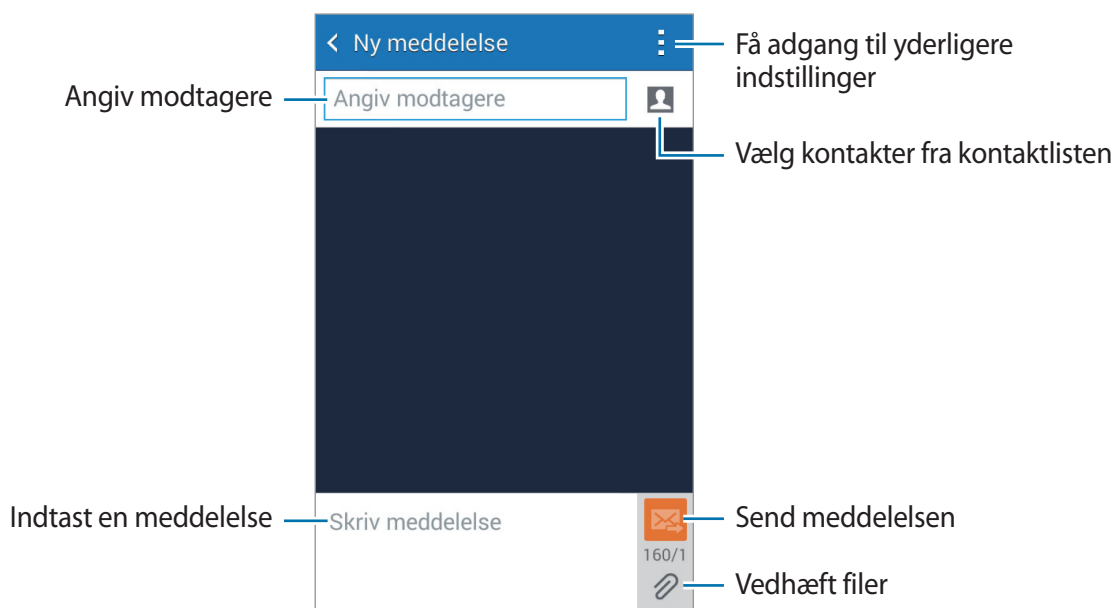

- 4 Tryk på for at sende meddelelsen.

Tryk på , mens du skriver en meddelelse, og brug derefter en af følgende indstillinger:

- **Indsæt humørikon:** Indsæt humørikoner.
- **Tilføj emne:** Angiv et emne.
- **Tilføj dias:** Tilføj meddelelsesdias.
- **Planlæg besked:** Indstil et specificeret tidspunkt og dato for afsendelse af en meddelelse.
- **Slet:** Annuller meddelelsen.
- **Skriftstørrelse:** Skift størrelsen på skriften i tekstfeltet.

## Sende planlagte beskeder

Mens du skriver en meddelelse, skal du trykke på  → **Planlæg besked**. Angiv et klokkeslæt og en dato, og tryk derefter på **Udført**.



- Hvis enheden er slukket på det planlagte tidspunkt, ikke er tilsluttet netværket, eller hvis netværket er ustabil, sendes beskeden ikke.
- Funktionen er baseret på den dato og det klokkeslæt, der er indstillet på enheden. Meddelelser kan blive sendt på et forkert tidspunkt, hvis du rejser fra en tidszone til en anden, og netværket ikke opdaterer oplysningerne.

## Få vist indgående beskeder

Indgående beskeder grupperes i beskedtråde efter kontakt. Vælg en kontakt for at få vist personens beskeder.



Du kan blive opkrævet ekstra gebyrer for at sende og modtage beskeder, når du bruger roaming.

Tryk på , mens du får vist en besked, og brug derefter en af følgende indstillinger:

- **Videoopkald:** Foretag et videoopkald til kontakten.
- **Tilføj modtagere:** Tilføj de modtagere, som meddelelsen skal sendes til.
- **Indsæt humørikon:** Indsæt humørikoner.
- **Tilføj emne:** Angiv et emne.
- **Tilføj dias:** Tilføj meddelelsesdias.
- **Planlæg besked:** Indstil et specificeret tidspunkt og dato for afsendelse af en meddelelse.
- **Føj til spamnumre/Fjern fra spamnumre:** Identificer et telefonnummer som spam, eller fjern et telefonnummer fra spamlisten.
- **Slet:** Annuller meddelelsen.
- **Skriftstørrelse:** Skift størrelsen på skriften i tekstfeltet.

## Administrere meddelelser

Tryk på , mens du ser listen over meddelelser, og brug følgende valg:

- **Vælg:** Vælg meddelelser for at aktivere indstillingerne.
- **Slet:** Slet alle eller valgte meddelelser.
- **Spamfilter:** Se spam-meddelelser.
- **Skriftstørrelse:** Skift størrelsen på skriften i tekstfeltet.
- **Indstillinger:** Skift meddelelsesindstillinger.

## E-mail

### Oprette e-mailkonti

Tryk på **E-mail** på Applikationsskærmen.

Opsæt en e-mailkonto, første gang du åbner **E-mail**.

Indtast e-mailadressen og adgangskoden. Tryk på **Næste** for en privat e-mailkonto, såsom Google Mail, eller tryk på **Manuel opsætn.** for en arbejds-e-mailkonto. Følg derefter anvisningerne på skærmen for at fuldføre opsætningen.

Du kan opsætte endnu en e-mailkonto ved at trykke på  → **Indstillinger** → **Tilføj konto**.

Hvis du har flere e-mailkonti, kan du indstille en af dem som standardkonto. Tryk på  → **Indstillinger** → **Kontoindstillinger**. Vælg en konto, og marker derefter **Standardkonto**.

## Sende beskeder

Tryk på **E-mail** på Applikationsskærmen.

Tryk på  nederst på skærmen for at skrive en besked.

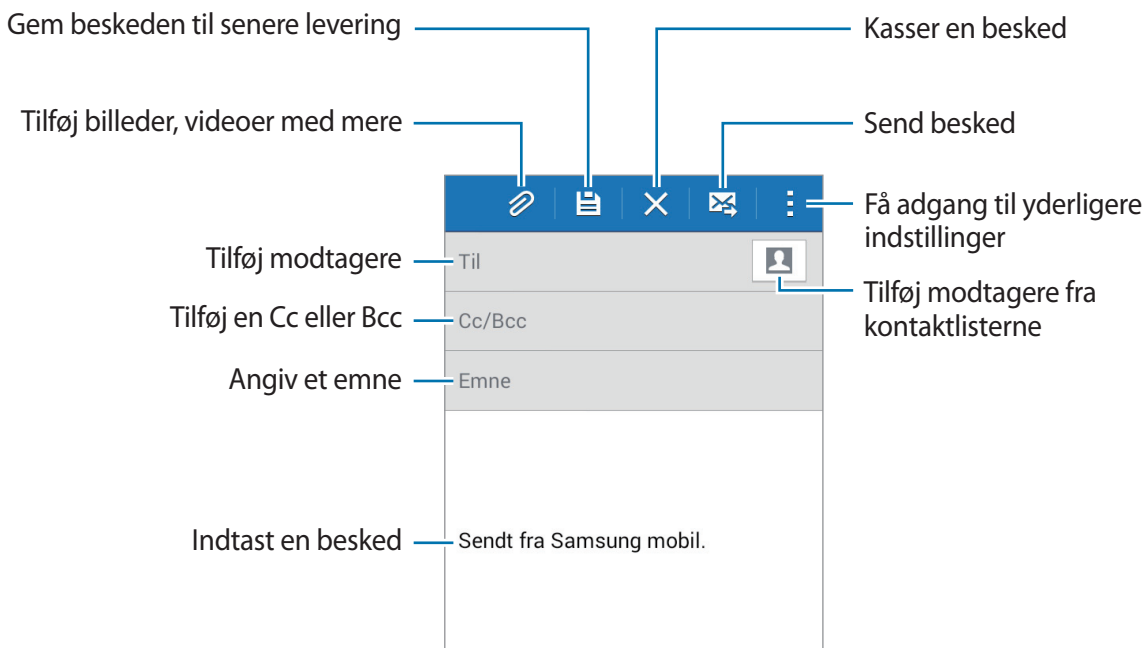

### Få adgang til yderligere indstillinger

Mens du skriver beskeden, kan du trykke på  og få adgang til ekstra funktioner.

- **Send e-mail til mig**: Send beskeden til mig selv.
- **Planlagt e-mail**: Send beskeden på et planlagt tidspunkt.



- Hvis enheden er slukket på det planlagte tidspunkt, ikke er tilsluttet netværket, eller hvis netværket er ustabil, sendes beskeden ikke.
- Funktionen er baseret på den dato og det klokkeslæt, der er indstillet på enheden. Beskeder kan blive sendt på et forkert tidspunkt, hvis du rejser fra en tidszone til en anden, og netværket ikke opdaterer oplysningerne.
- **Prioritet**: Vælg et prioritetsniveau for beskeden.

## Læse beskeder

Tryk på **E-mail** på Applikationsskærmen.

Tryk på ☰, vælg en e-mailkonto, der skal bruges, og hent derefter nye beskeder. Tryk på ↻, hvis du vil downloade nye beskeder manuelt.

Tryk på en besked for at læse den.

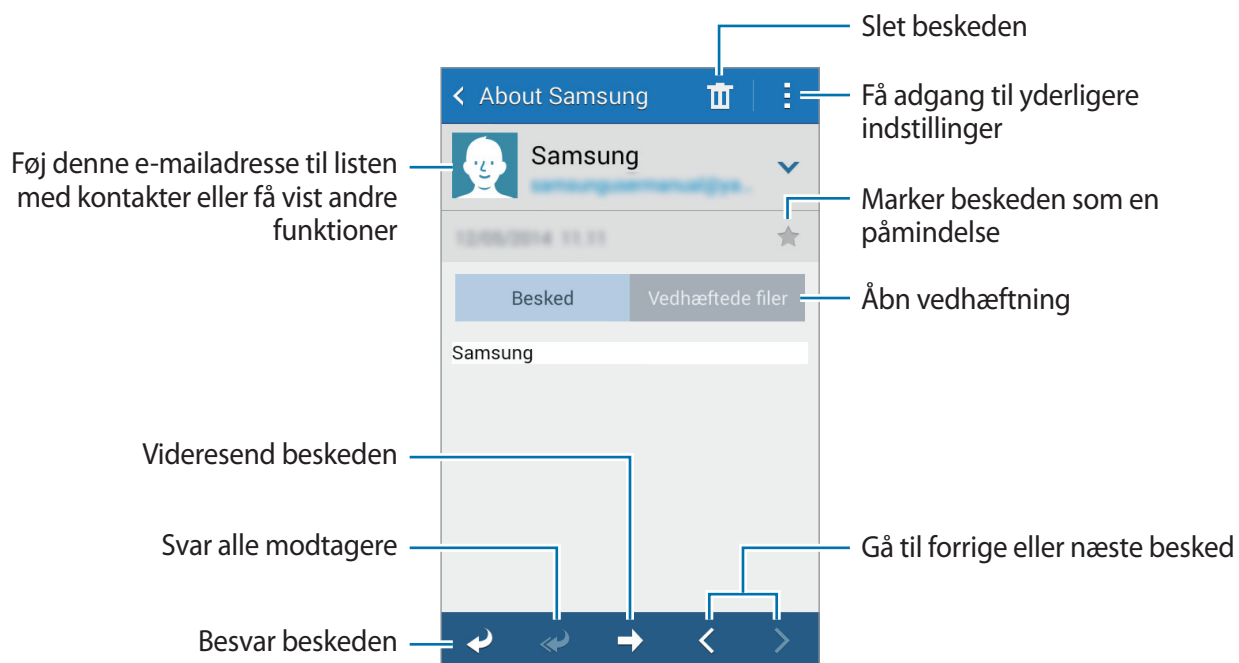

# Kamera

## Grundlæggende optagelse

### Tage fotos eller optage videoer

- 1 Tryk på **Kamera** på Applikationsskærmen.
- 2 Tryk på eksempelskærmen på den del af billedet, som kameraet skal fokusere på.  
Når der er fokuseret på motivet, bliver fokusrammen grøn.
- 3 Tryk på 📷 for at tage et billede, eller tryk på 📹 for at optage en video.
  - Spred to fingre fra hinanden på skærmen for at zoome ind, og knib dem sammen for at zoome ud.
  - Tryk på 📷 for at tage et billede fra videoen under optagelse.

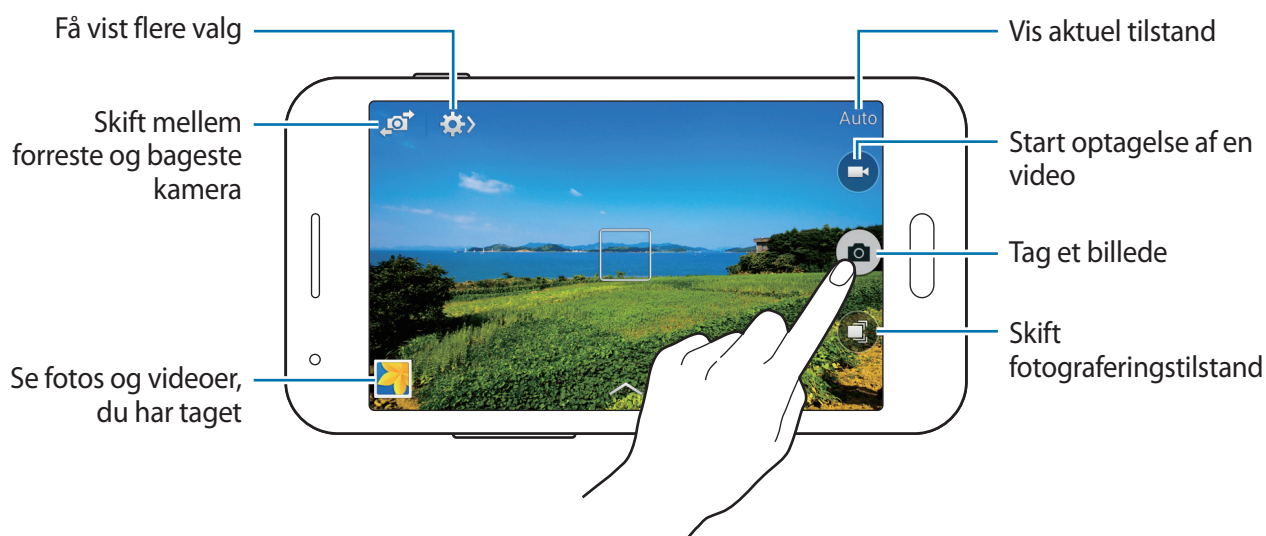







- Kameraet slukker automatisk, når det ikke bruges.
- Sørg for, at linsen er ren. I modsat fald vil enheden måske ikke fungere korrekt i visse tilstande, der kræver høj opløsning.

## Starte kameraet på den låste skærm

Hvis du vil tage hurtige fotos af særlige øjeblikke, skal du starte **Kamera** på den låste skærm.

Træk  uden for den store cirkel på den låste skærm. Hvis  ikke vises, skal du åbne Applikationsskærmen, trykke på **Indstillinger** → **Låseskærm** og derefter vælge **Kameragenvej**.



Om denne funktion er tilgængelig, afhænger af dit geografiske område eller din tjenesteudbyder.

## Omorganisere kameragenveje

Tryk på  →  →  → **Redigér hurtigindstillinger**. Tryk og hold nede på et element, og træk det til en plads øverst på skærmen.

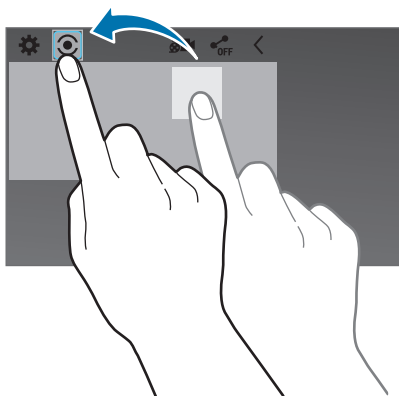

## Gode kamera-manerer

- Undlad at tage billeder af eller optage videoer af personer uden deres tilladelse.
- Undlad at tage billeder eller optage videoer på steder, hvor dette er forbudt ved lov.
- Undlad at tage billeder eller optage videoer på steder, hvor du måske krænker andres privatliv.



# Optagelsestilstande

## Auto

Brug denne funktion for at lade kameraet vurdere omgivelserne og bestemme den ideelle tilstand til billedet.

Tryk på **Kamera** →  → **Auto** på Applikationsskærmen.

## Bedste foto

Denne tilstand er nyttig, hvis du vil tage en serie af billeder og gemme det bedste. Rul til højre eller venstre for at få vist andre fotos i serien. Enheden anbefaler det bedste foto og identificerer det med . Enheden identificerer billederne med  i **Galleri**.

Tryk på **Kamera** →  → **Bedste foto** på Applikationsskærmen.

## Kontinuerlig optagelse

Brug denne tilstand til at tage en serie billeder af motiver i bevægelse.

Tryk på **Kamera** →  → **Kontinuerlig optagelse** på Applikationsskærmen.

Hold kameraet stille, tryk på udløserknappen, og hold den nede for at tage flere billeder i træk.

## Lyd & billede

Brug denne tilstand til at tage et billede med lyd. Enheden identificerer billederne med  i **Galleri**.

Tryk på **Kamera** →  → **Lyd & billede** på Applikationsskærmen.

## Panorama

Denne tilstand er nyttig, hvis du vil tage et billede, der består af en serie billeder. Enheden identificerer billedet med  i **Galleri**.

Tryk på **Kamera** →  → **Panorama** på Applikationsskærmen.



Benyt disse tip for at få det bedste billede:

- Bevæg kameraet langsomt i én bestemt retning.
- Hold billedet inden for rammen på kameraets søger.
- Undlad at tage billeder af utydelige baggrunde, såsom en ensfarvet himmel eller vægge uden farvenuancer.

## Sport

Brug denne tilstand til motiver i hurtig bevægelse.

Tryk på **Kamera** →  → **Sport** på Applikationsskærmen.

## Nat

Brug denne tilstand til at tage et billede ved lav belysning uden brug af kameralys.



Tryk på **Kamera** →  → **Nat** på Applikationsskærmen.

## Anti-dug

Brug denne tilstand til at tage et billede under disede forhold.

Tryk på **Kamera** →  → **Anti-dug** på Applikationsskærmen.

## Kameraindstillinger

Tryk på **Kamera** →  →  på Applikationsskærmen. Nedenstående valg er ikke alle tilgængelige i både stillkamera- og videokameratilstand.

- **Fotostørrelse:** Vælg en opløsning. Jo højere opløsning, des bedre kvalitet. Dette bruger dog også mere hukommelse.
- **Videostørrelse:** Vælg en opløsning. Jo højere opløsning, des bedre kvalitet. Dette bruger dog også mere hukommelse.
- **Fokustilstand:** Vælg en fokustilstand. **Autofokus** styres af kameraet. **Makro** er til nærmotiver.
- **Måling:** Vælg en målemetode. Metoden afgør, hvordan lysværdier beregnes. **Centervægtet** måler baggrundslyset i midten af billedet. **Punkt** måler lysværdier på et bestemt punkt. **Matrix** beregner gennemsnittet af hele billedet.
- **ISO:** Vælg en ISO-værdi. Denne værdi afgør kameraets lysfølsomhed. Den måles i film-kamera-ækvivalenter. Lave værdier er for stillestående eller meget belyste motiver. Højere værdier er for hurtigt bevægende eller dårligt belyste motiver.
- **Placeringstag:** Indstil enheden for at føje placeringstagget til billedet.



- Hvis du vil forbedre GPS-signalerne, skal du undgå at tage billeder på steder, hvor signalet kan blive blokeret, som f.eks. mellem bygninger eller i lavtliggende områder samt under dårlige vejrforhold.
- Hvis du deler et billede, der har et placeringstag, kan placeringsoplysningerne blive vist for andre.
- **Lydstyrketast:** Indstil enheden til at bruge Lydstyrkeknappen til at styre lukkeren eller zoomfunktionen.



De tilgængelige valg varierer afhængigt af den anvendte tilstand.

- **Selvudløser:** Brug denne funktion til at forsinke billedtagningen.
- **Hvidbalance:** Vælg en passende hvidbalance for at opnå en naturlig farvegengivelse på billederne. Indstillingerne er udformet til specifikke lysforhold. Disse indstillinger svarer til varmeområdet for hvidbalance i professionelle kameraer.
- **Eksponeringsværdi:** Rediger eksponeringsværdien. Denne bestemmer, hvor meget lys kameraets sensor modtager. Ved dårlige lysforhold skal du øge eksponeringen.
- **Retnings-linjer:** Få vist hjælpelinjer i søgeren for at forbedre kompositionen ved udvælgelse af motiver.
- **Kameralys:** Aktiver eller deaktiver kameralys.
- **Kontekstuel filnavn:** Indstil kameraet til at tilføje kontekstuelle koder, såsom placeringsoplysninger, til filnavne.
- **Lagring:** Vælg hukommelsesplacering til lagring.
- **Redigér hurtigindstillinger:** Omorganisér genveje til ofte anvendte valg.
- **Nulstil:** Nulstil kameraindstillingerne.

# Galleri

## Se fotos eller videoer

### Se indhold på enheden

Tryk på **Galleri** på Applikationsskærmen, og vælg et billede eller en video.

Videofiler vises med ikonet  i miniaturevisningen.

Tryk på skærmen for at skjule eller vise menubjælken og miniaturevisningen.

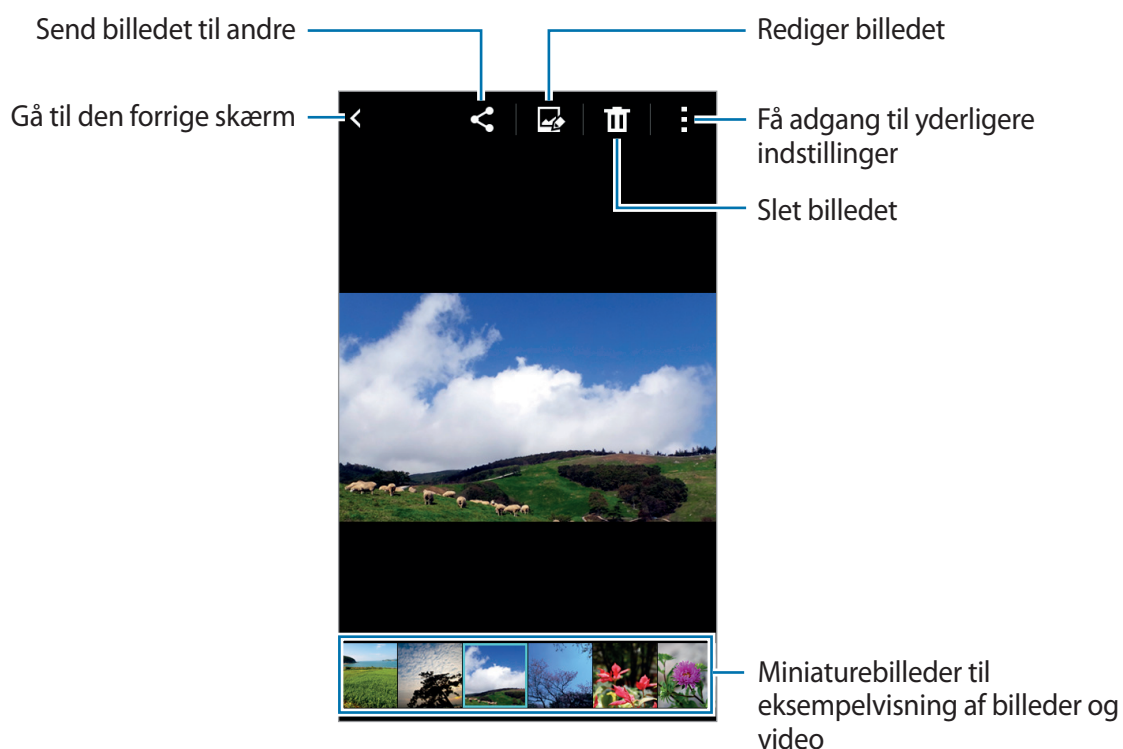

## Vælg en sorteringsfunktion

Du kan sortere billeder eller videoer på enheden efter tidspunkt eller album. Du kan også filtrere billeder og videoer efter kategori, f.eks. efter personer eller sted.

Tryk på **Galleri** → ☰ på Applikationsskærmen, og vælg derefter en sorteringsfunktion.

## Få adgang til yderligere indstillinger

Tryk på **Galleri** på Applikationsskærmen, og vælg et billede eller en video. Tryk på ⋮, og brug følgende indstillinger.

- **Diasshow:** Start et diasshow med billederne i den aktuelle mappe.
- **Kopiér til udklipsholder:** Kopiér filen til udklipsholderen.
- **Udskriv:** Udskriv billedet ved at forbinde enheden til en printer. Der henvises til [Udskrive fra mobilenhed](#) for yderligere oplysninger.
- **Omdøb:** Giv en fil et andet navn.
- **Rotér mod venstre:** Drej mod uret.
- **Rotér mod højre:** Drej med uret.
- **Beskær:** Trim billedet.
- **Vis på kort:** Se placeringen på kortet, hvor billedet blev taget.
- **Vælg som:** Angiv billedet som baggrund eller kontaktbillede.
- **Detaljer:** Se billeddetaljer.
- **Indstillinger:** Skift indstillinger for Galleri.



De tilgængelige funktioner kan afhænge af den valgte fil.

Hvis du vil vælge flere filer fra fillisten, skal du trykke og holde nede på en fil, og derefter trykke på de andre filer. Når filerne er valgt, kan du dele eller slette dem samtidig eller trykke på ⋮ for at få adgang til flere funktioner.

## Galleriindstillinger

- 1 Tryk på **Galleri** på Applikationsskærmen.
- 2 Tryk på  → **Indstillinger**.
- 3 Brug følgende funktion:
  - **Afspil lyd automatisk:** Indstil enheden til at afspille den optagede lyd, når du vælger et billede med en lydoptagelse.



# Multimedier

## Video

### Afspille videoklip

Tryk på **Video** på Applikationsskærmen.

Vælg det videoklip, du vil afspille.



Hvis du vil tilpasse kontrolpanelets placering under afspilning, skal du trykke på **Indstillinger**, markere **Mini-controller** og derefter trykke på **Luk**. Tryk derefter på ◀ eller ▶ for at flytte kontrolpanelet til enten højre eller venstre på skærmen.



Denne funktion er kun tilgængelig i liggende format.

## Dele eller slette videoer

Tryk på **Video** på Applikationsskærmen.

Tryk og hold nede på en video, tryk på  → **Del via**, og vælg derefter en delingsmetode.

Tryk på  → **Slet**, vælg videoer, og tryk derefter på **Udført**.

# Nyttige apps og funktioner

## S Planner

### Starte S Planner

Brug denne app til at administrere begivenheder og opgaver.

Tryk på **S Planner** på Applikationsskærmen.

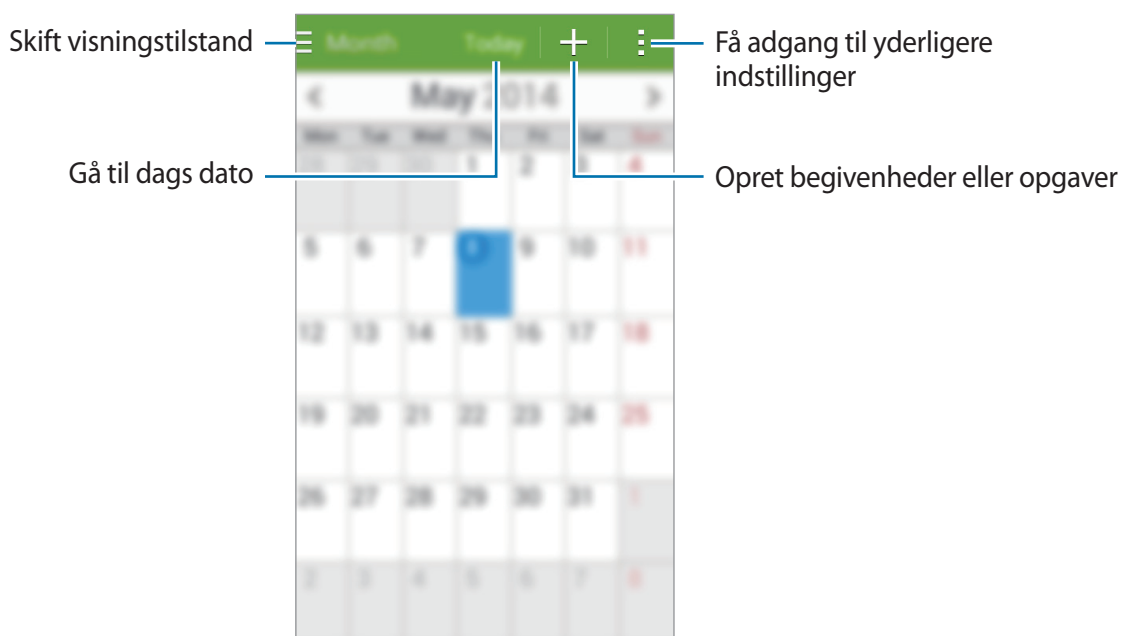

Tryk på , og brug følgende:

- **Gå til:** Flyt til en angivet dato.
- **Slet:** Slet begivenheder eller opgaver.
- **Søgning:** Søg efter begivenheder eller opgaver.
- **Synkronisér:** Synkronisér begivenheder og opgaver med dine konti.
- **Kalendere:** Vælg de kalendere, der skal vises.
- **Indstillinger:** Rediger indstillinger for S Planner.

## Oprette begivenheder eller opgaver

- 1 Tryk på **S Planner** på Applikationsskærmen.
- 2 Tryk på **+**. Du kan også vælge en dato uden begivenheder eller opgaver angivet og trykke på datoen igen.  
Hvis datoen allerede har gemte begivenheder eller opgaver angivet, skal du trykke på datoen og trykke på **+**.

- 3 Vælg enten en begivenhed eller opgave og indtast oplysningerne.
  - **Tilføj begivenhed:** Angiv en start- og slutdato for en begivenhed. Du kan indstille en valgfri indstilling for gentagelse.
  - **Tilføj opgave:** Tilføj en opgave, som skal udføres på en bestemt dato. Du kan indstille en valgfri indstilling for prioritering.

The screenshot shows a mobile application interface for creating an event. The form is titled 'Kalender' and 'Min kalender'. It has a green header bar with buttons for 'Tilføj begivenhed', 'Annuller', and 'Gem'. The form fields include: 'Titel' (with annotation 'Indtast en titel'), 'Placering', 'Start' and 'Afslut' date and time pickers (with annotation 'Angiv en start- og slutdato for begivenheden'), and a 'Hele dagen' checkbox. At the bottom, there is a button 'Se flere muligheder' (with annotation 'Tilføj flere detaljer').

Vælg et element — Tilføj begivenhed

Kalender  
Min kalender

Vælg en kalender, du vil bruge eller synkronisere med

Indtast en titel — Titel

Placering

Angiv en start- og slutdato for begivenheden — Start Afslut

Hele dagen ☐

Se flere muligheder — Tilføj flere detaljer

- 4 Tryk på **Gem** for at gemme begivenheden eller opgaven.

## Synkronisere begivenheder og opgaver med dine konti

Tryk på **S Planner** på Applikationsskærmen.

Du kan synkronisere begivenheder og opgaver med dine konti ved at trykke på  → **Synkronisér**.

Du kan tilføje konti, der skal synkroniseres, ved at trykke på  → **Kalendere** → **Tilføj konto**. Vælg derefter en konto, der skal synkroniseres med, og log på. Når der tilføjes en konto, vises den med en grøn cirkel ud for kontonavnet.

Du kan ændre synkroniseringsindstillingerne for en konto ved at åbne Applikationsskærmen og trykke på **Indstillinger** og derefter vælge en kontotjeneste i **KONTI**.

## Slette begivenheder eller opgaver

Tryk på **S Planner** på Applikationsskærmen.

Hvis du vil slette begivenheder eller opgaver, skal du trykke på  → **Slet**, vælge begivenheder eller opgaver og derefter trykke på **Udført** → **OK**.

Hvis du vil slette en begivenhed eller opgave, mens du får vist den, skal du trykke på  → **Slet** → **OK**.

Hvis du vil markere opgaver som fuldførte, skal du trykke på en dato, hvor der er angivet opgaver og markere de fuldførte opgaver.

## Dele events eller opgaver

Tryk på **S Planner** på Applikationsskærmen.

Hvis du vil dele en begivenhed eller en opgave, skal du trykke på  → **Del via** og derefter vælge en delingsmetode.

## ChatON

Brug denne app til at chatte og holde kontakten med dine venner hver for sig eller i grupper. Når du logger ind på din Samsung account, kan du se hele din chathistorik for beskeder, der er sendt fra registrerede enheder.

Tryk på **ChatON** på Applikationsskærmen.



Om denne app er tilgængelig, afhænger af det geografiske område eller din tjenesteudbyder.

Hvis du åbne denne app, er det nødvendigt at opdatere. Tryk på **OPDATER**, og følg anvisningerne på skærmen for at fuldføre opsætningen.

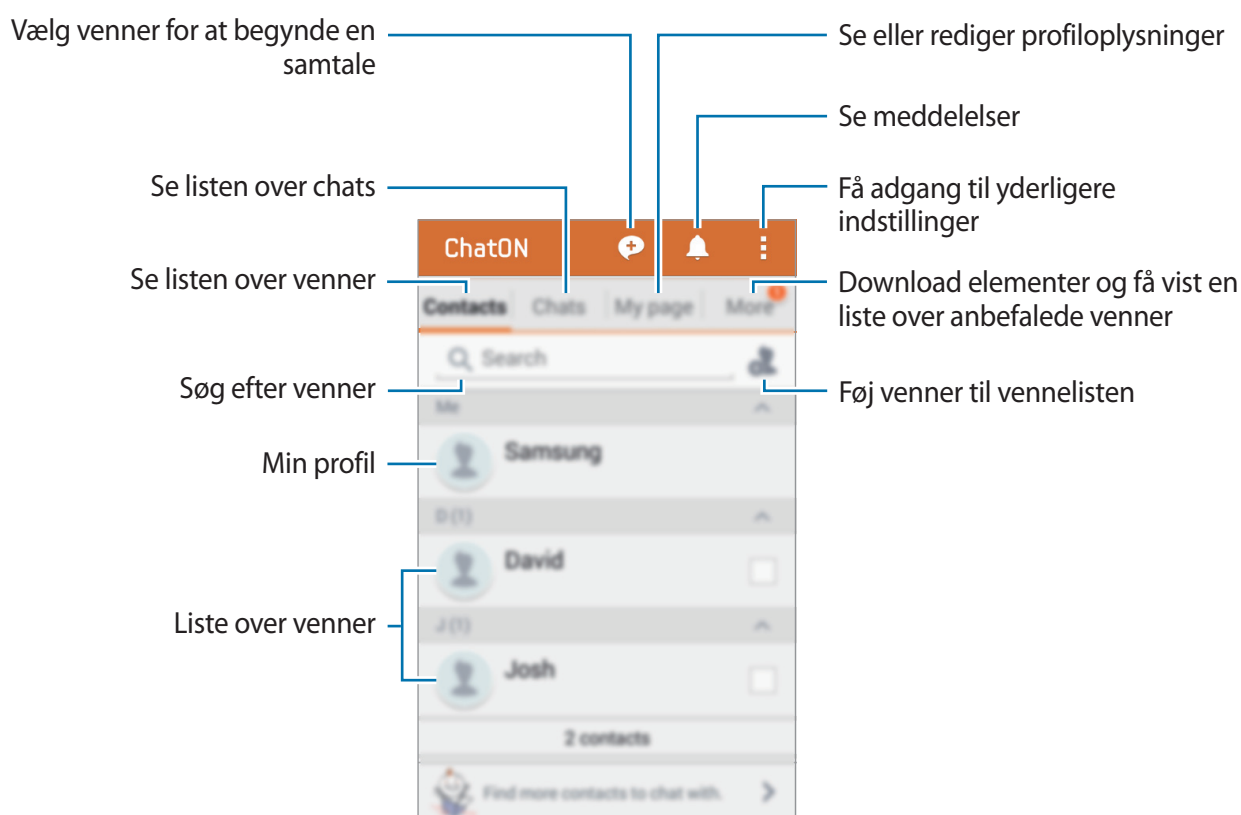

## Ur

### Alarm



Tryk på **Ur** → **Alarm** på Applikationsskærmen.

#### Indstille alarmer

Tryk på **+** på alarmlisten, indstil et alarmtidspunkt, vælg de dage, hvor alarmen skal gentages, angiv øvrige alarmindstillinger, og tryk derefter på **Gem**. Du kan aktivere eller deaktivere alarmer ved at trykke på  ud for alarmen på alarmlisten.

- **Slumre:** Indstil et tidsinterval samt det antal gange, alarmen skal gentages efter det forudindstillede klokkeslæt.
- **Smart alarm:** Indstil klokkeslæt og tone for smart alarm. En smart alarm starter ved lav lydstyrke nogle få minutter, før en planlagt alarm er indstillet til at lyde. Lydstyrken for den smarte alarm stiger gradvist, indtil du enten slukker for alarmen eller de forudindstillede alarmlyde.

#### Stoppe alarmer

Træk  uden for den store cirkel for at stoppe en alarm. Hvis du tidligere har aktiveret slumrefunktionen, skal du trække  uden for den store cirkel for at gentage alarmen efter et angivet tidsrum.

#### Slette alarmer

Tryk på  → **Slet**, vælg alarmer, og tryk derefter på **Udført**.

## Verdensur

Tryk på **Ur** → **Verdensur** på Applikationsskærmen.

### Oprette ure

Tryk på **+**, og indtast et bynavn, eller vælg en by fra listen over byer.

### Slette ure

Tryk på **:** → **Slet**, vælg ure, og tryk på **Udført**.

## Stopur

Tryk på **Ur** → **Stopur** på Applikationsskærmen.

Tryk på **Start** for at tage tid på en begivenhed. Tryk på **Omgang** for at tage mellemtider.

Tryk på **Stop** for at stoppe tidstagningen. Hvis du vil slette omgangstiderne, skal du trykke på **Nulstil**.

Hvis du vil indstille enheden, så skærmens lysstyrke dæmpes ved tidtagning, skal du trykke på **:** → **Indstillinger** → **Hold skærmen blændet ned**.

## Timer

Tryk på **Ur** → **Timer** på Applikationsskærmen.

Indstil varighed, og tryk på **Start**.

Træk **X** uden for den store cirkel, når timeren lyder.

Tryk på **:** → **Indstillinger** for at ændre indstillingerne for alarmringetone.



## Lommereg.

Brug denne app til at udføre enkle eller komplicerede beregninger.

Tryk på **Lommereg.** på Applikationsskærmen.

Drej enheden til liggende retning for at få vist den videnskabelige lommeregner.

Hvis **Skærmrotation** er deaktiveret, tryk på  → **Videnskabelig lommeregner**.



## Notat

Brug denne app til at oprette notater og organisere dem efter kategori.

Tryk på **Notat** på Applikationsskærmen.

### Oprettelse af notater

Tryk på **+** på notatlisten, og indtast et notat. Brug en af følgende indstillinger, når du opretter et notat:

-  : Opret eller angiv en kategori.
-  : Indsæt billeder.
-  : Lav en stemmeoptagelse, som skal indsættes.

Tryk på **Gem** for at gemme notatet.

Hvis du vil redigere et notat, skal du trykke på et notat og derefter trykke på notatets indhold.

### Søge efter notater

Tryk på **Q** på notatlisten, og indtast et nøgleord for at søge efter notater, der indeholder nøgleordet.

## Tilføje og administrere kategorier

Opret kategorier for at sortere og administrere dine notater.

Tryk på  → **Administrér kategorier** på notatlisten.

Hvis du vil tilføje en ny kategori, skal du trykke på , indtaste et kategorinavn og derefter trykke på **OK**.

Hvis du vil slette en kategori, skal du trykke på  ved siden af kategorien.

Hvis du vil omdøbe en kategori, skal du trykke og holde nede på et kategorinavn, indtaste et nyt navn til kategorien og derefter trykke på **OK**.

Hvis du vil ændre kategorien, skal du trykke på  ved siden af en kategori og trække den op eller ned til en anden position.

## Få adgang til yderligere indstillinger

Du kan få adgang til flere valg på listen med notater, også mens du får notaterne vist.

Tryk på  på listen med notater, og brug følgende valg:

- **Vælg:** Vælg notater for at anvende valgene.
- **Slet:** Slet notater.
- **Konto:** Synkroniser notater med din Samsung account.



Når du får vist et notat, skal du trykke på  og bruge følgende valg:

- **Slet:** Slet notatet.
- **Del via:** Del notatet med andre.
- **Udskriv:** Udskriv notatet ved at forbinde enheden til en printer. Der henvises til [Udskrive fra mobilenhed](#) for yderligere oplysninger.

## Diktafon

### Optage stemmenotater

Tryk på **Diktafon** på Applikationsskærmen.



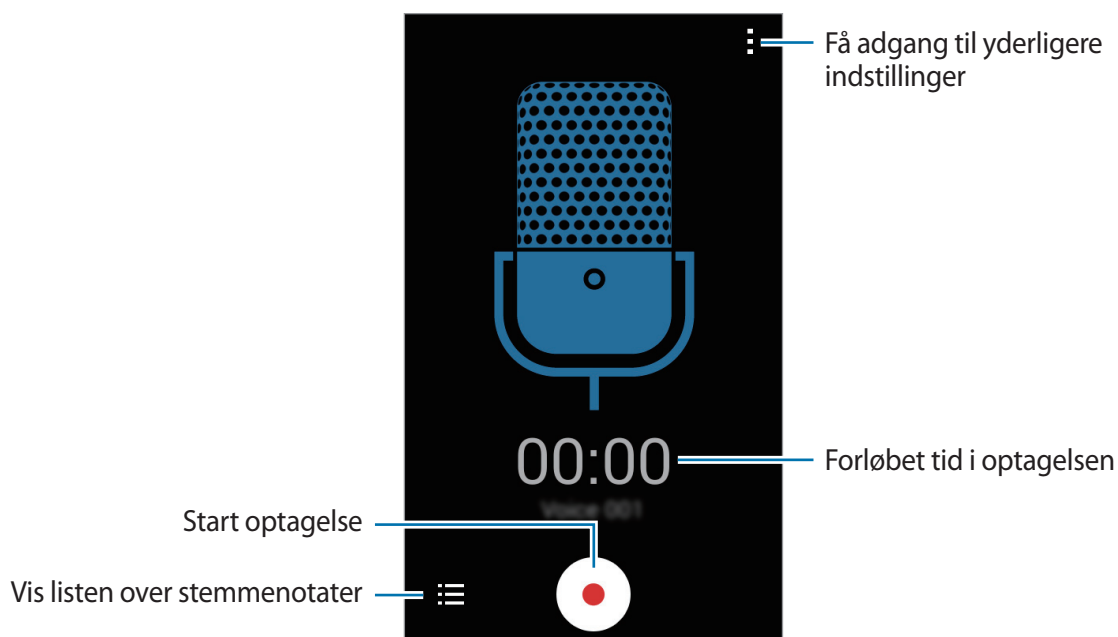

Tryk på  for at starte optagelsen. Tal ind i mikrofonen. Tryk på  for at sætte optagelsen på pause. Tryk på  for at annullere optagelsen. Tryk på  for at afslutte optagelsen.



### Afspille stemmenotater

Tryk på **Diktafon** på Applikationsskærmen.

Tryk på , og vælg et stemmenotat, der skal afspilles.

-  /  : Afbryd afspilning midlertidigt eller genoptag afspilning.
-  /  : Spring til forrige eller næste stemmenotat.

## Administrere stemmenotater

Tryk på **Diktafon** → ☰ på Applikationsskærmen.

Tryk på ☰, og vælg et af følgende:

- **Vælg:** Vælg stemmenotater for at anvende valgene.
- **Slet:** Vælg de stemmenotater, du vil slette.
- **Indstillinger:** Rediger indstillinger for diktafon.

## Omdøbe stemmenotater

Tryk og hold nede på stemmenotatet, tryk på ☰ → **Omdøb**, indtast stemmenotatets nye navn, og tryk derefter på **OK**.

## Downloads

Brug denne applikation til at se, hvilke filer der er downloadet via applikationerne.

Tryk på **Downloads** på Applikationsskærmen.



Om denne app er tilgængelig, afhænger af det geografiske område eller din tjenesteudbyder.

Vælg en fil for at åbne den med en egnet applikation.

Hvis du sortere filerne efter dato, titel eller størrelse, skal du trykke på ☰ → **Sortér efter**.

Du kan rydde historikken ved at trykke på ☰ → **Tøm liste**.

## Radio

Lyt til musik og nyheder på FM-radioen. Hvis du vil lytte til FM-radio, skal du først tilslutte et headset, der fungerer som antenne.



Tryk på **Radio** på Applikationsskærmen.

### Lytte til FM-radioen

Slut et headset til enheden, før du starter FM-radioen.



FM-radioen scanner efter og gemmer automatisk de tilgængelige stationer, første gang du tænder den.

Tryk på  for at tænde for FM-radioen. Vælg den ønskede radiostation på listen over stationer, og tryk på  for at vende tilbage til skærmen FM-radio.

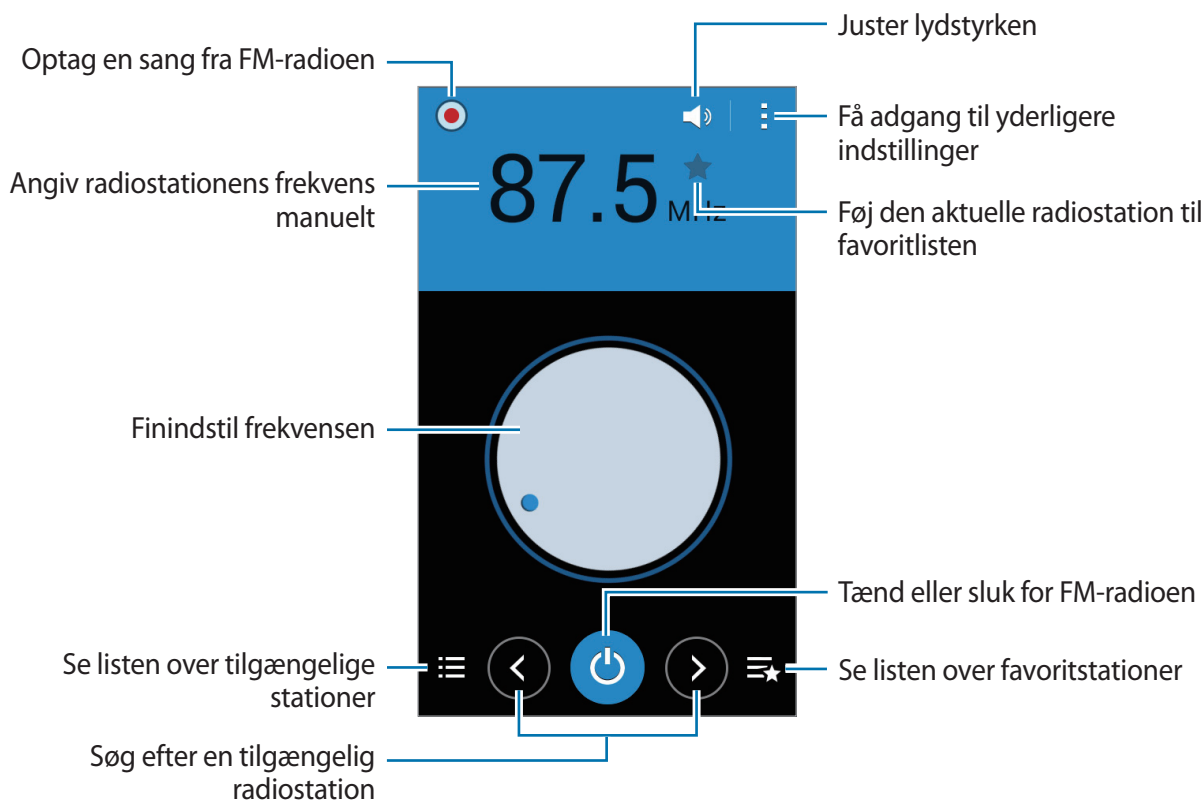

### Scanne efter radiostationer

Tryk på  → **Scanning**, og vælg en scanningsindstilling. FM-radioen søger efter tilgængelige stationer og gemmer dem automatisk.

Vælg den ønskede radiostation på listen over stationer, og tryk på  for at vende tilbage til skærmen FM-radio.

## Føje stationer til favoritlisten

Rul hen til en radiostation, og tryk på ★ for at føje stationen til favoritlisten.

## Google-apps

Google leverer apps til underholdning, sociale netværk og erhvervslivet. Der kræves muligvis en Google-konto for at få adgang til visse apps. Der henvises til [Oprette konti](#) for yderligere oplysninger.

Hvis du vil se flere oplysninger om appen, skal du åbne appens hovedskærm og trykke på ⋮ → **Hjælp**.



Nogle apps er måske ikke tilgængelige eller kan være mærket forskelligt, afhængigt af dit geografiske område eller din tjenesteudbyder.

## Chrome

Søg efter oplysninger og gennemse websider.

## Google Mail

Send eller modtag e-mails ved hjælp af Google Mail-tjenesten.

## Google+

Del dine nyheder og følg opdateringer, som din familie, venner eller andre deler. Du kan også sikkerhedskopiere fotos, videoer med mere.

## Maps

Find din placering på kortet, søg efter placeringer og se oplysninger om forskellige steder.

## Play Musik

Opdag, lyt til og del musik på enheden.

## Play Film

Se videoer, som er gemt på enheden, og download forskelligt indhold for at se det fra **Play Butik**.

## **Play Bøger**

Download og læs forskellige bøger fra **Play Butik**.

## **Play Bladkiosk**

Læs nyheder og tidsskrifter, som har din interesse, på en bekvem placering.

## **Play Spil**

Download spil fra **Play Butik**, og spil dem med andre.

## **Drev**

Gem dit indhold i skyen, få adgang til det alle steder fra, og del det med andre.

## **YouTube**

Se eller opret videoer, og del dem med andre.

## **Fotos**

Administrer fotos, albummer og videoer, som du har gemt på enheden og uploadet til **Google+**.

## **Hangouts**

Chat med dine venner individuelt eller i grupper, og brug billeder, humørikoner og videoopkald, mens du chatter.

## **Google**

Søg hurtigt efter emner på internettet eller på enheden.

## **Stemmesøgning**

Søg hurtigt efter emner ved at gemme et søgeord eller en sætning.

## **Google Indstillinger**

Konfigurer indstillinger for nogle funktioner, som leveres af Google.

# Forbinde til andre enheder

## Bluetooth

### Om Bluetooth

Bluetooth opretter en direkte, trådløs forbindelse mellem to enheder over korte afstande. Via Bluetooth kan du udveksle data eller mediefiler med andre enheder.



- Samsung er ikke ansvarlig for tab, opfangelse eller misbrug af data, der er blevet sendt eller modtaget via Bluetooth.
- Sørg altid for, at du deler og modtager data med enheder, som du ved, at du kan stole på, og som er korrekt sikrede. Hvis der er hindringer mellem enhederne, reduceres sendeafstanden muligvis.
- Nogle enheder er muligvis ikke kompatible med din enhed. Det er især enheder, der ikke er afprøvede eller godkendte af Bluetooth SIG.
- Undgå at bruge Bluetooth-funktionen til ulovlige formål, f.eks. piratkopiering af filer eller ulovlig aflytning af kommunikation til kommercielle formål.

Samsung kan ikke holdes ansvarlig for konsekvenserne af ulovlig brug af Bluetooth-funktionen.



## Parre med andre Bluetooth-enheder

- 1 Tryk på **Indstillinger** → **Bluetooth** på Applikationsskærmen. Tryk på kontakten **Bluetooth** for at aktivere den, og tryk derefter på **Søg**.  
De registrerede enheder angives.  
Tryk på enhedens navn for at angive den som synlig for andre enheder.
- 2 Vælg en enhed til parring.  
Hvis din enhed tidligere har parret med enheden, skal du trykke på enhedens navn uden at bekræfte den automatisk genererede adgangsnøgle.  
Hvis enheden, du vil parre med, ikke er på listen, så sørg for, at enheden aktiverer synlighedsindstillingen.
- 3 Accepter Bluetooth-tilladelsesanmodningen på begge enheder for at bekræfte.

## Sende og modtage data

Mange apps understøtter dataoverførsel via Bluetooth. Du kan dele data, såsom kontakter eller mediefiler, med andre Bluetooth-enheder. Følgende trin er et eksempel på afsendelse af et billede til en anden enhed.

### Sende et billede

- 1 Tryk på **Galleri** på Applikationsskærmen.
- 2 Vælg et billede.
- 3 Tryk på  → **Bluetooth**, og vælg derefter en enhed at overføre billedet til.  
Hvis enheden, du vil parre med, ikke er på listen, så sørg for, at enheden aktiverer synlighedsindstillingen. Du kan også indstille din enhed som synlig for andre enheder.
- 4 Accepter Bluetooth-tilladelsesanmodningen på den anden enhed.

## Modtage et billede

Når en anden enhed sender dig et billede, skal du acceptere Bluetooth-tilladelsesanmodningen. Det modtagne billede gemmes i mappen **Galleri** → **Download**.

## Afparre Bluetooth-enheder



- 1 Tryk på **Indstillinger** → **Bluetooth** på Applikationsskærmen.  
De registrerede enheder vises på listen.
- 2 Tryk på  ud for enhedens navn for at foretage afparring.
- 3 Tryk på **Ophæv parring**.

## Wi-Fi Direct

### Om Wi-Fi Direct

Wi-Fi Direct forbinder enheder direkte via et Wi-Fi-netværk uden at kræve et adgangspunkt.

## Slutte til andre enheder

- 1 Tryk på **Indstillinger** → **Wi-Fi** på Applikationsskærmen, og tryk derefter på kontakten **Wi-Fi** for at aktivere den.
- 2 Tryk på  → **Wi-Fi Direct**.  
De registrerede enheder angives.
- 3 Vælg en enhed til oprettelse af forbindelse.  
Tryk på  → **Multi-forbind** for at oprette forbindelse til flere enheder.  
Tryk på  → **Omdøb enhed** for at ændre enhedens navn.
- 4 Accepter tilladelsesanmodningen Wi-Fi Direct på den anden enhed for at bekræfte.

## Sende og modtage data

Du kan dele data, f.eks. kontakter eller mediefiler, med andre enheder. Følgende trin er et eksempel på afsendelse af et billede til en anden enhed.

### Sende et billede

- 1 Tryk på **Galleri** på Applikationsskærmen.
- 2 Vælg et billede.
- 3 Tryk på  → **Wi-Fi Direct**, og vælg derefter en enhed at overføre billedet til.
- 4 Accepter tilladelsesanmodningen Wi-Fi Direct på den anden enhed.

### Modtage et billede

Når en anden enhed sender et billede til dig, skal du acceptere tilladelsesanmodningen Wi-Fi Direct. Det modtagne billede gemmes i mappen **Galleri** → **Download**.

## Afslutte enhedens tilslutning

- 1 Tryk på **Indstillinger** → **Wi-Fi** på Applikationsskærmen.
- 2 Tryk på  → **Wi-Fi Direct**.  
Enheden viser de tilsluttede enheder på listen.
- 3 Tryk på **Afslut forbindelse** → **OK** for at frakoble enhederne.

## NFC

### Om NFC

Med enheden kan du læse NFC-tags (near field communication), som indeholder oplysninger om produkter. Du kan også bruge denne funktion til at foretage betalinger og købe billetter til transport eller begivenheder, når du har downloadet de påkrævede apps.



Batteriet indeholder en indbygget NFC-antenne. Vær forsigtig med batteriet for at undgå at beskadige NFC-antennen.

### Brug af NFC-funktionen

Brug NFC-funktionen til at sende billeder eller kontakter til andre enheder og læse produktoplysninger fra NFC-koder. Hvis du isætter et SIM- eller USIM-kort, der har en betalingsfunktion, kan du anvende enheden til at foretage betalinger.

Tryk på **Indstillinger** → **NFC** på Applikationsskærmen, og tryk derefter på kontakten **NFC** for at aktivere den. Du kan også åbne panelet for hurtigindstillinger og trykke på **NFC** for at aktivere den.

Anbring NFC-antenneområdet på bagsiden af enheden i nærheden af et NFC-tag. Oplysningerne fra tagget vises.

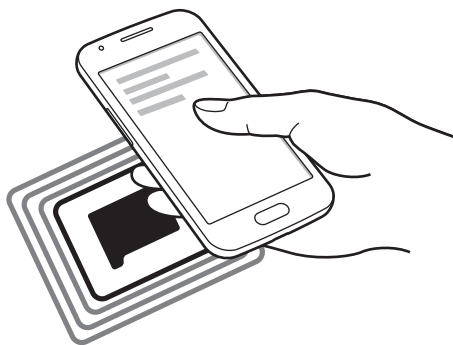

Kontroller, at enhedens skærm er ulåst. Ellers vil enheden ikke læse NFC-tags eller modtage data.

## Foretage køb ved hjælp af NFC-funktionen

Inden du foretager køb ved hjælp af NFC-funktionen, skal du tilmelde dig tjenesten for mobilbetaling. Kontakt din tjenesteudbyder for at tilmelde dig eller få flere oplysninger om tjenesten.

Tryk på **Indstillinger** → **NFC** på Applikationsskærmen, og tryk derefter på kontakten **NFC** for at aktivere den. Du kan også åbne panelet for hurtigindstillinger og trykke på **NFC** for at aktivere den.

Tryk på NFC-antenneområdet på bagsiden af enheden i nærheden af NFC-kortlæseren.

Hvis du vil indstille standardappen for betaling, skal du trykke på **Tryk og betal** og vælge en app.



Listen over betalingstjenester omfatter muligvis ikke alle tilgængelige betalings-apps.

## Send data

Brug funktionen Android Beam til at sende data, f.eks. websider og kontakter, til enheder, der har NFC aktiveret.

- 1 Tryk på **Indstillinger** → **NFC** på Applikationsskærmen, og tryk derefter på kontakten **NFC** for at aktivere den. Du kan også åbne panelet for hurtigindstillinger og trykke på **NFC** for at aktivere den.
- 2 Tryk på **Android Beam**, og tryk på kontakten **Android Beam** for at aktivere den.
- 3 Vælg et element, og tryk på den anden enheds NFC-antenne til din enheds NFC-antenne.
- 4 Når **Berør for at overføre** vises på skærmen, skal du trykke på enhedens skærm for at sende elementet.

## Udskrive fra mobilenhed

Slut enheden til en printer ved hjælp af Wi-Fi eller Wi-Fi Direct for at udskrive billeder eller dokumenter.



Nogle printere er muligvis ikke kompatible med enheden.

## Sådan tilføjer du plug-ins

Du kan tilføje printer-plug-ins for de printere, du vil slutte til enheden.

På Applikationsskærmen trykkes på **Indstillinger** → **Udskriver** → **Download plug-in** for at søge efter et printer-plug-in i **Play Butik**. Vælg et printer-plug-in, og installer det.

## Oprette forbindelse til en printer

Tryk på **Indstillinger** → **Udskriver** på Applikationsskærmen, vælg en printertype, og tryk derefter på kontakten øverst til højre på skærmen for at aktivere den. Enheden søger efter printere, der er tilsluttet samme Wi-Fi-netværk som enheden. Vælg den printer, du vil bruge som standardprinter.

Hvis du vil tilføje printere manuelt, skal du vælge et printer-plug-in og trykke på **⋮** → **Tilføj printer** → **+**, indtaste oplysninger og derefter trykke på **OK**.

Hvis du vil ændre udskriftsindstillinger, skal du vælge et printer-plug-in og trykke på **⋮** → **Indstillinger**.

## Udskrive indhold

Under visning af indhold som f.eks. billeder eller dokumenter skal du trykke på **⋮** → **Udskriv** og derefter vælge en printer.

# Enheds- og dataadministrator

## Opgradere enheden

Enhedens software kan opgraderes til den seneste udgave.

### Trådløs opgradering

Enhedens software kan opgraderes direkte ved hjælp af den trådløse FOTA-tjeneste (firmware over-the-air).

På Applikationsskærmen trykkes på **Indstillinger** → **Om enheden** → **Softwareopdatering** → **Opdatér**.

### Opgradere med Samsung Kies

Download den nyeste version af Samsung Kies fra Samsungs webside. Start Samsung Kies, og slut enheden til computeren. Samsung Kies genkender automatisk enheden og viser eventuelle tilgængelige opdateringer i en dialogboks. Klik på knappen Opdatér i dialogboksen for at starte opgraderingen. Du finder yderligere oplysninger om opgradering i hjælpen til Samsung Kies.



- Sluk ikke for computeren, og frakobl ikke USB-kablet, mens enheden opgraderes.
- Under opgradering af enheden må du ikke slutte andre medieenheder til computeren. Hvis du gør dette, kan du forstyrre opdateringsprocessen.

## Overføre filer mellem enheden og en computer

Flyt lyd-, video-, billed- eller andre typer filer fra enheden til computeren eller omvendt.



Undgå at fjerne USB-kablet fra enheden, når du overfører filer. Hvis du gør dette, kan du miste data eller beskadige enheden.



- Kobl ikke enheden fra computeren, når du afspiller filer, der er gemt på enheden, på den tilsluttede computer. Når du er færdig med at afspille filen, kan du koble enheden fra computeren.
- Enhederne kan muligvis ikke få korrekt forbindelse, hvis de forbindes via en USB-hub. Slut enheden direkte til computerens USB-port.

### Forbinde som en medieenhed

- 1 Slut enheden til computeren med et USB-kabel.
- 2 Åbn informationspanelet, og tryk på **Forbundet som en medieenhed** → **Medieenhed (MTP)**.

Tryk på **Kamera (PTP)**, hvis computeren ikke understøtter MTP (Media Transfer Protocol), eller hvis der ikke er installeret en passende driver.

- 3 Overfør filer mellem enheden og computeren.



## Forbinde med Samsung Kies

Samsung Kies er en computerapp til administration af medieindhold og personlige oplysninger på Samsung-enheder. Download den nyeste version af Samsung Kies fra Samsungs webside.

- 1 Slut enheden til computeren med et USB-kabel.

Samsung Kies starter automatisk på computeren. Hvis Samsung Kies ikke starter, skal du dobbeltklikke på Samsung Kies-ikonet på computeren.

- 2 Overfør filer mellem enheden og computeren.

Yderligere oplysninger findes i hjælpen til Samsung Kies.

## Sikkerhedskopiere og gendanne data

Beskyt dine personlige oplysninger, appdata og indstillinger på din enhed. Du kan sikkerhedskopiere følsomme oplysninger til en sikkerhedskopikonto og få adgang til dem senere.

### Bruge en Google-konto

- 1 Tryk på **Indstillinger** på Applikationsskærmen.

- 2 Tryk på **Backup og nulstil**, og marker **Sikkerhedskopi af data**.

- 3 Tryk på **Sikkerhedskopi af konto**, og vælg en konto som sikkerhedskopikonto.



Hvis du vil gendanne data, skal du logge på din Google-konto i konfigurationsguiden. Du kan starte og åbne konfigurationsguiden ved at udføre en nulstilling til fabriksdata på enheden. Hvis du ikke logger på din Google-konto via konfigurationsguiden, kan du ikke gendanne de sikkerhedskopierede data.

## Bruge en Samsung account

- 1 Tryk på **Indstillinger** → **Tilføj konto** → **Samsung account** på Applikationsskærmen, og log derefter på din Samsung account.
- 2 Tryk på **Indstillinger** på Applikationsskærmen.
- 3 Tryk på **Samsung account** → **Sikkerhedskopi**, marker de elementer, du vil sikkerhedskopiere, og tryk derefter på **Sikkerhedskopiér nu** → **Sikkerhedskopiér**.



Hvis du vil gendanne data, skal du trykke på **Indstillinger** → **Samsung account** → **Gendan** på Applikationsskærmen, vælge elementerne og derefter trykke på **Gendan nu**.

## Foretage nulstilling af data

Slet alle indstillinger og data på enheden. Før du udfører en nulstilling til fabriksstandard, skal du sørge for at lave sikkerhedskopier af alle vigtige data, der er gemt på enheden. Der henvises til [Sikkerhedskopiere og gendanne data](#) for yderligere oplysninger.

Tryk på **Indstillinger** → **Backup og nulstil** → **Nulstil til fabriksstandard** → **Nulstil telefon** → **Slet alt** på Applikationsskærmen. Enheden genstarter automatisk.

# Indstillinger

## Om Indstillinger

Brug denne app til at konfigurere enheden, indstille app-funktioner og tilføje konti.

Tryk på **Indstillinger** på Applikationsskærmen.

## TRÅDLØST OG NETVÆRK

### Wi-Fi

Aktiver Wi-Fi-funktionen for at oprette forbindelse til et Wi-Fi-netværk og få adgang til internettet eller andre netværksenheder.

Tryk på **Wi-Fi** på skærmen for Indstillinger, og tryk derefter på kontakten **Wi-Fi** for at aktivere den.

Enheden kan opretholde en stabil netværksforbindelse ved automatisk at vælge enten Wi-Fi eller det mobile netværk for at bruge det stærkeste signal. Hvis du vil skifte automatisk mellem netværk, skal du markere **Skift til smart-netværk**.

Tryk på  for at bruge valgmuligheder.

- **Søg:** Søg efter tilgængelige netværk.
- **Wi-Fi Direct:** Aktiver Wi-Fi Direct, og tilslut enheder direkte via Wi-Fi for at dele filer.
- **Avanceret:** Tilpas Wi-Fi-indstillinger.
- **WPS-trykknapp:** Opret forbindelse til et sikret Wi-Fi-netværk med WPS-knappen.
- **WPS PIN-indtastning:** Opret forbindelse til et sikret Wi-Fi-netværk med en WPS PIN-kode.

## Indstille politik for Wi-Fi-dvale

Tryk på  → **Avanceret** → **Bevar Wi-Fi aktiv under dvale**.



Når skærmen slukkes, slukkes Wi-Fi-forbindelser på enheden automatisk. Derefter opretter enheden automatisk forbindelse til et mobilt netværk, hvis den er indstillet til at bruge sådanne. Der kan blive pålagt gebyrer for dataoverførsel. Angiv denne indstilling til **Altid** for at undgå yderligere gebyrer.

## Indstille netværksbesked

Enheden kan registrere åbne Wi-Fi-netværk og viser et ikon på statuslinjen, når der er fundet netværk.

Tryk på  → **Avanceret**, og marker **Netværksbesked** for at aktivere denne funktion.

## Wi-Fi Direct

Wi-Fi Direct forbinder enheder direkte via et Wi-Fi-netværk uden at kræve et adgangspunkt.

Tryk på  → **Wi-Fi Direct**.

## Bluetooth

Aktiver Bluetooth-funktionen for at udveksle oplysninger over korte afstande.

Tryk på **Bluetooth** på skærmen for Indstillinger, og tryk derefter på kontakten **Bluetooth** for at aktivere den.

Tryk på  for at bruge flere funktioner.

- **Timeout for synlighed:** Angiv, hvor længe enheden skal være synlig.
- **Modtagne filer:** Få vist modtagne filer via Bluetooth-funktionen.

## Internetdeling og Mobilt hotspot

Brug enheden som et mobilt hotspot til at dele enhedens mobile dataforbindelse med andre enheder. Se [Internetdeling og Mobilt hotspot](#) for yderligere oplysninger.

Tryk på **Internetdeling og Mobilt hotspot** på skærmen for Indstillinger.

- **Mobilt hotspot:** Brug det mobile hotspot til at dele enhedens mobile dataforbindelse med computere eller andre enheder via Wi-Fi-netværket. Du kan bruge denne funktion, hvis netværksforbindelsen ikke er tilgængelig.
- **USB-internetdeling:** Brug USB-internetdeling til at dele enhedens mobile dataforbindelse med en computer via USB. Når der er forbindelse til en computer, bruges enheden som et trådløst modem for computeren.
- **Bluetooth-delning:** Brug Bluetooth-internetdeling til at dele enhedens mobile dataforbindelse med computere eller andre enheder via Bluetooth.

## Flytilstand

Denne indstilling deaktiverer alle trådløse funktioner på enheden. I flytilstand kan du kun bruge ikke-netværksbaserede tjenester.

Tryk på **Flytilstand** på skærmen for Indstillinger.

## Databrug

Hold styr på dit dataforbrug, og tilpas indstillingerne for begrænsningen.

Tryk på **Databrug** på skærmen for Indstillinger.

- **Mobile data:** Indstil enheden til at bruge dataforbindelser på ethvert mobilt netværk.
- **Indstil grænse for mobile data:** Angiv en begrænsning for brug af mobile data.
- **Databrugscyklus:** Angiv en månedlig nulstillingsdato for at overvåge dit dataforbrug mellem perioder.

Tryk på  for at bruge flere funktioner.

- **Dataroaming:** Indstil enheden til at benytte dataforbindelser, når du bruger roaming.
- **Begræns baggrundsdata:** Indstil enheden til at deaktivere synkronisering i baggrunden, når der bruges et mobilt netværk.

- **Synkronisér data automatisk:** Aktiver eller deaktiver automatisk synkronisering af apps som f.eks. kalender eller e-mail. Du kan vælge, hvilke oplysninger du vil synkronisere for de enkelte konti, under **Indstillinger** → **KONTI**.
- **Vis Wi-Fi-brug:** Indstil enheden til at vise dit forbrug af data via Wi-Fi.
- **Mobile hotspots:** Vælg mobile hotspots for at forhindre, at apps, der kører i baggrunden, bruger dem.

## NFC

Aktiver NFC-funktionen for at læse eller skrive NFC-tags, som indeholder oplysninger.

Tryk på **NFC** på skærmen for Indstillinger, og tryk derefter på kontakten **NFC** for at aktivere den.

- **Android Beam:** Aktiver funktionen Android Beam til at sende data, f.eks. websider og kontakter, til enheder, hvorpå NFC er aktiveret.
- **Tryk og betal:** Indstil standardbetalingsappen til mobilbetalinger.



Listen over betalingstjenester omfatter muligvis ikke alle tilgængelige betalings-apps.

## Flere netværk

Tilpas indstillinger for at kontrollere netværk.

Tryk på **Flere netværk** på skærmen for Indstillinger.

## Standard chatapplikation

Vælg standardappen, som du vil bruge til sms.

## VPN

Konfigurer og opret forbindelse til VPN'er (virtuelle private netværk).

## Mobile netværk

- **Mobile data:** Indstil enheden til at bruge dataforbindelser på ethvert mobilt netværk.
- **Dataroaming:** Indstil enheden til at benytte dataforbindelser, når du bruger roaming.
- **Adgangspunktsnavne:** Opret adgangspunktnavne (APN'er).
- **Netværkstilstand:** Vælg en netværkstype.
- **Netværksoperatører:** Søg efter tilgængelige netværk, og vælg et netværk til roaming.

## ENHED

### Låseskærm

Tilpas indstillingerne for den låste skærm.

Tryk på **Låseskærm** på skærmen for Indstillinger.

- **Skærmlås:** Aktiverer skærmlåsfunktionen. De følgende funktioner afhænger muligvis af den valgte skærmlåsfunktion.
- **Dobbelt ur:** Indstil enheden til at vise dobbelt ur.
- **Vis dato:** Indstil enheden til at vise datoen sammen med uret.
- **Kameragenvej:** Indstil enheden til at vise kameragenvejen på den låste skærm.



Om denne funktion er tilgængelig, afhænger af dit geografiske område eller din tjenesteudbyder.

- **Ejeroplysninger:** Indtast dine oplysninger, som vises sammen med uret.
- **Oplåsningseffekt:** Vælg en effekt, der skal vises, ved oplåsning af skærmen.
- **Hjælpetekst:** Indstil enheden til at vise hjælpetekst på den låste skærm.

### Lyd

Skift indstillingerne for forskellige lyde på enheden.

Tryk på **Lyd** på skærmen for Indstillinger.

- **Lydstyrke:** Juster lydstyrkeniveauet for opkaldsringetoner, musik og videoklip, systemlyde og informationer.
- **Ringetoner:** Tilføj eller vælg en ringetone til indgående opkald.
- **Vibrér ved opkald:** Indstil enheden til at vibrere og afspille en ringetone for indgående opkald.
- **Tastetoner:** Indstil enheden til at afgive lyd, når du trykker på knapperne på tastaturet.
- **Berøringslyde:** Indstil enheden til at afgive lyd, når du vælger en app eller en funktion på den berøringsfølsomme skærm.
- **Tone for skærmlås:** Indstil enheden til at afgive lyd, når du låser den berøringsfølsomme skærm, eller låser den op.

## Skærm

Skift indstillinger for skærmen.

Tryk på **Skærm** på skærmen for Indstillinger.

- **Baggrund:**
  - **Startskærm:** Vælg et baggrundsbillede for Startskærmen.
  - **Låseskærm:** Vælg et baggrundsbillede for den låste skærm.
  - **Start- og låseskærme:** Vælg et baggrundsbillede for Startskærmen og den låste skærm.
- **Informationspanel:** Tilpas elementerne, der ses i informationspanelet.
  - **Justering af lysstyrke:** Indstil enheden til at vise bjælken til justering af lysstyrken i informationspanelet.
  - **Angiv hurtigindstillingsknapperne:** Flyt rundt på hurtigindstillingsknapperne på informationspanelet.
- **Lysstyrke:** Juster skærmens lysstyrke.
- **Rotér skærm automatisk:** Indstil indholdet til at rotere automatisk, når du drejer enheden.
- **Skærm timeout:** Vælg, hvor længe enheden skal vente, før skærmens baggrundsbelysning slukkes.
- **Dagdrøm:** Indstil enheden til at vise en pauseskærm, når din enhed er ved at oplade eller er tilsluttet en desktop-dock.
- **Typografi:** Skift skrifttypen for den tekst, der vises på skærmen.
- **Skriftstørrelse:** Skift skriftstørrelsen.
- **Optimér læsbarhed:** Gør teksten skarpere, så den bliver nemmere at læse.
- **Vis batteriprocent:** Indstil enheden til at vise, hvor meget strøm der er tilbage på batteriet.



## Opkald

Tilpas indstillingerne for opkaldsfunktioner.

Tryk på **Opkald** på skærmen for Indstillinger.

- **Konfigurer meddelelser ved afvist opkald:** Tilføj eller rediger den besked, der sendes, når du afviser et opkald.
- **Besvare/afslutte opkald:**
  - **Starttasten besvarer opkald:** Indstil enheden til at besvare et opkald, når du trykker på Startknappen.
  - **Tænd/sluk-tast afsl. opk.:** Indstil enheden til at afslutte et opkald, når du trykker på Tænd/sluk-knappen.
- **Yderligere indstillinger:**
  - **Vis mit nummer:** Vis dit opkalder-id til andre for udgående opkald.
  - **Viderestilling:** Viderestil indgående opkald til et andet nummer.
  - **Automatisk områdekode:** Indstil enheden til automatisk at indsætte et forvalg (område- eller landekode) før et telefonnummer.
  - **Opkaldsspærring:** Bloker indgående eller udgående opkald.
  - **Banke på:** Tillad varsler om indgående opkald under et opkald.
  - **FDN:** Aktiver eller deaktiver FDN-tilstand for at begrænse opkaldsnumre til numrene på FDN-listen. Angiv den PIN2-kode, der fulgte med dit SIM- eller USIM-kort.
- **Ringetoner og tastaturtoner:**
  - **Ringetoner:** Tilføj eller vælg en ringetone til indgående opkald.
  - **Vibrér ved opkald:** Indstil enheden til at vibrere og afspille en ringetone for indgående opkald.
  - **Tastetoner:** Indstil enheden til at afspille lyd, når du trykker på knapperne på tastaturet.
- **Skjul min video:** Vælg et billede, der skal vises til den anden part.
- **TELEFONSVARER:**
  - **Telefonsvarertjeneste:** Vælg eller indstil din telefonsvarertjenesteudbyder.
  - **Indstil. for tlf.svarer:** Angiv nummeret til telefonsvarertjenesten. Du kan få dette nummer hos tjenesteudbyderen.
- **Konti:** Indstil enheden til at acceptere IP-opkald, og indstil dine konti for IP-opkaldstjenester.
- **Brug internetopkald:** Angiv, om der skal bruges IP-opkaldstjenester for alle opkald eller udelukkende for IP-opkald.

## Lagring

Få vist hukommelsesoplysninger for enheden og hukommelseskortet, eller formater et hukommelseskort.

Tryk på **Lagring** på skærmen for Indstillinger.



Ved formatering af et hukommelseskort slettes alle data på kortet permanent.



Den interne hukommelses faktiske ledige kapacitet er mindre end den angivne kapacitet, da operativsystemet og standardapps optager en del af hukommelsen. Den tilgængelige kapacitet ændres muligvis, når du opgraderer enheden.

## Batteri

Få vist den mængde batteristrøm, der forbruges af enheden.

Tryk på **Batteri** på skærmen for Indstillinger.

- **Vis batteriprocent:** Indstil enheden til at vise, hvor meget strøm der er tilbage på batteriet.

## Applikationsmanager

Få vist og administrer apps på enheden.

Tryk på **Applikationsmanager** på skærmen for Indstillinger.

# PERSONLIG

## Placering

Skift indstillinger for tilladelser til placeringsoplysninger.

Tryk på **Placering** på skærmen for Indstillinger, og tryk derefter på kontakten **Placering** for at aktivere den.

- **Tilstand:** Vælg en metode til indsamling af dine placeringsindstillinger.
- **SENESTE PLACERINGSANMODN.:** Se hvilke applikationer der anmoder om oplysninger om din aktuelle placering og deres batteriforbrug.
- **PLACERINGSTJENESTER:** Få vist de placeringstjenester, din enhed anvender.

## Sikkerhed

Skift indstillinger til sikring af enheden og SIM- eller USIM-kortet.

Tryk på **Sikkerhed** på skærmen for Indstillinger.

- **Kryptér enhed:** Angiv en adgangskode for at kryptere data, der er gemt på enheden. Du skal indtaste adgangskoden, hver gang du tænder enheden.



Oplad batteriet, inden du aktiverer denne indstilling, da det kan tage mere end en time at kryptere data.

- **Kryptér eksternt SD-kort:** Indstil enheden til at kryptere filer på et hukommelseskort.



Hvis du nulstiller enheden til fabriksindstillingerne, når denne indstilling er aktiveret, kan enheden ikke læse dine krypterede filer. Deaktiver denne indstilling, inden du nulstiller enheden.

- **Kontrollér på afstand:** Indstil enheden til at tillade fjernstyring af din enhed via internettet, hvis du skulle miste den, eller hvis den bliver stjålet. Du skal logge på din Samsung account for at kunne bruge denne funktion.
  - **KONTOREGISTRERING:** Tilføj eller få vist din Samsung account.
  - **Brug trådløse netværk:** Indstil enheden til at tillade indsamling af placeringsdata eller bestemme placeringen af din mistede eller stjålne enhed via Wi-Fi eller et mobilt netværk.
- **Tyverisporing:** Aktiver eller deaktiver funktionen Find min mobil, som hjælper med at lokalisere enheden, hvis den mistes eller bliver stjålet.
- **Gå til websted:** Åbn webstedet Find min mobil ([findmymobile.samsung.com](https://findmymobile.samsung.com)). Du kan spore og styre din mistede eller stjålne enhed på webstedet Find min mobil.
- **Konfigurer SIM-kortlås:**
  - **Lås SIM-kort:** Aktiver eller deaktiver funktionen for PIN-lås, så den anmoder om PIN-kode, før enheden kan bruges.
  - **Skift SIM PIN-kode:** Skift den PIN-kode, der bruges til at få adgang til SIM- eller USIM-data.
- **Gør adgangskoder synlige:** Indstil enheden til at vise adgangskoder, mens du indtaster dem.
- **Enhedsadministratorer:** Få vist enhedsadministratorer, der er installeret på enheden. Du kan tillade, at enhedsadministratorer kan anvende nye politikker for enheden.

- **Ukendte kilder:** Indstil enheden til at tillade installation af applikationer fra ukendte kilder.
- **Bekræft apps:** Indstil enheden til at kontrollere apps for skadeligt indhold, før de installeres.
- **Sikkerhedsopdatering:** Indstil enheden til at kontrollere og downloade sikkerhedsopdateringer.
- **Lagringstype:** Angiv en lagringstype til legitimationsoplysningsfiler.
- **Pålidelige legitimationer:** Brug certifikater og legitimationsoplysninger for at opnå sikker brug af forskellige apps.
- **Installér fra enhedslager:** Installer krypterede certifikater, der er gemt på USB-lageret.
- **Slet legitimationsoplysninger:** Fjern indholdet af legitimationsoplysninger fra enheden, og nulstil adgangskoden.

## Sprog og input

Skift indstillingerne for tekstindtastning. Afhængigt af det valgte sprog er visse indstillinger muligvis ikke tilgængelige.

Tryk på **Sprog og input** på skærmen for Indstillinger.

### Sprog

Vælg et skærmsprog for alle menuer og apps.

### Standard

Vælg en standardtastaturtype for tekstindtastning.

### Samsung-tastatur

Skift indstillinger for Samsung-tastaturet ved at trykke på .



De tilgængelige valg kan variere alt afhængigt af dit geografiske område eller din tjenesteudbyder.

- **Dansk:** Vælg et standardlayout for tastaturet.
- **Vælg inputsprog:** Vælg sprog for indtastning af tekst.
- **Ordbog:** Aktiver ordbogstilstand for at forudsige ord på baggrund af dit input og vise forslag til ord. Du kan også tilpasse indstillingerne for forudsigelse af ord.

- **Auto-udskiftning:** Indstil enheden til at rette stavfejl og ufuldstændige ord ved at trykke på mellemrumstasten eller skilletegn.
- **Automatiske store bogstaver:** Indstill enheden til automatisk at skrive det første bogstav med stort, når det optræder efter sidste tegnsætningstegn, som f.eks. punktum, spørgsmålstegn eller udråbstegn.
- **Automatisk mellemrum:** Indstil enheden til automatisk at indsætte et mellemrum mellem ord.
- **Automatisk tegnsætning:** Indstil enheden til at indsætte et punktum, når du dobbelttrykker på mellemrumstasten.
- **TASTATURSTRYGNING:**
  - **Ingen:** Indstil enheden til at deaktivere tastaturstrygefunktionen.
  - **Kontinuerligt input:** Indstil enheden til at kunne angive tekst, når der stryges på tastaturet.
  - **Markørkontrol:** Aktiver tastaturets intelligente navigationsfunktion for at flytte markøren ved at rulle på tastaturet.
- **Lyd:** Indstil enheden til at afgive en lyd, når du trykker på en tast.
- **Tegneksempel:** Indstil enheden til at vise et stort billede af hvert indtastet tegn.
- **Nulstil indstillinger:** Nulstil indstillingerne for Samsung-tastaturet.

## Google-stemmeindtastning

Skift indstillinger for stemmeinput ved at trykke på ⚙️.

- **Vælg inputsprog:** Vælg sprog for indtastning af tekst.
- **Bloker krænkende ord:** Indstil enheden til ikke at anerkende krænkende ord i stemmeinput.

## Stemmesøgning

- **Sprog:** Vælg et sprog til stemmegenkendelse.
- **Taleoutput:** Indstil enheden til at oplyse dig om den aktuelle handling ved hjælp af stemmetilbagemeldinger.
- **Registrering af "Ok Google":** Indstil enheden til at begynde stemmegenkendelse, når du siger opvækningskommandoen ved hjælp af søgeappen.



Om denne funktion er tilgængelig, afhænger af dit geografiske område eller din tjenesteudbyder.

- **Bloker krænkende ord:** Skjul stødende ord fra stemmesøgningsresultater.
- **Bluetooth-headset:** Indstil enheden til at tillade stemmesøgning med et Bluetooth-headset, når det er forbundet til enheden.

### Tekst-til-tale-muligheder

- **FORETRUKKEN TTS-ENHED:** Vælg et talesynteseprogram. Du kan ændre indstillinger for talesynteseprogrammer ved at trykke på .
- **Talehastighed:** Vælg en hastighed for tekst-til-tale-funktionen.
- **Lyt til et eksempel:** Som eksempel kan du lytte til den talte tekst.
- **Status for standardsprog:** Se status for standardsproget for tekst-til-tale-funktionen.

### Markørhastighed

Juster markørhastigheden for den mus eller det pegefelt, der er tilsluttet enheden.

## Backup og nulstil

Skift indstillingerne for administration af indstillinger og data.

Tryk på **Backup og nulstil** på skærmen for Indstillinger.

- **Sikkerhedskopi af data:** Indstil enheden til at sikkerhedskopiere indstillinger og appdata til Google-serveren.
- **Sikkerhedskopi af konto:** Opsæt eller rediger din sikkerhedskopi af din Google-konto.
- **Gendan automatisk:** Indstil enheden til at gendanne indstillinger og appdata, når apps geninstalleres på enheden.
- **Nulstil til fabriksstandard:** Nulstil indstillingerne til fabriksindstillingerne, og slet alle data.

## KONTI

### Tilføj konto

Tilføj e-mail- eller SNS-konti.

Tryk på **Tilføj konto** på skærmen for Indstillinger.

## SYSTEM

### Dato og tid

Få adgang til og skift følgende indstillinger for at styre, hvordan enheden viser klokkeslæt og dato.

Tryk på **Dato og tid** på skærmen for Indstillinger.



Hvis batteriet aflades helt eller fjernes fra enheden, nulstilles dato og klokkeslæt.

- **Automatisk dato og klokkeslæt:** Opdater automatisk klokkeslættet og datoen, når du rejser på tværs af tidszoner.
- **Automatisk tidszone:** Indstil enheden, så du modtager oplysninger om tidszone fra netværket, når du bevæger dig imellem forskellige tidszoner.
- **Indstil dato:** Angiv den aktuelle dato manuelt.
- **Indstil tid:** Angiv det aktuelle klokkeslæt manuelt.
- **Vælg tidszone:** Angiv din egen tidszone.
- **Brug 24-timersformat:** Vis klokkeslættet i 24-timersformat.
- **Vælg datoformat:** Vælg et datoformat.

### Tilgængeligh.

Du kan anvende denne funktion til at få adgang til indstillinger for at forbedre enhedens tilgængelighed. Se [Om tilgængelighed](#) for yderligere oplysninger.

Tryk på **Tilgængeligh.** på skærmen for Indstillinger.

## Udskriver

Konfigurer indstillinger for printer-plug-ins, der er installeret på enheden. Du kan søge efter tilgængelige printere eller tilføje en manuelt, så du kan udskrive filer via Wi-Fi- eller sky-tjenester.

Tryk på **Udskriver** på skærmen for Indstillinger.

## Om enheden

Få adgang til enhedsoplysninger, rediger enhedsnavn eller opdater enhedens software.

Tryk på **Om enheden** på skærmen for Indstillinger.



# Tilgængeligh.

## Om tilgængelighed

Tilgængelighedsmenuer er specielle funktioner for personer med visse fysiske handicaps, såsom dårligt syn eller nedsat hørelse. Du kan bruge følgende funktioner:

- TalkBack
- Tilpasse skriftstørrelsen
- Forstørre skærmen
- Meddelelspåmindelser
- Deaktivere alle lyde
- Flash-besked
- Justere lydbalancen
- Monolydtilstand
- Hjælpemenuer
- Indstillinger for forsinkelse af tryk og hold
- Tilstand for interaktionsstyring
- Ændre metoden til at besvare eller afslutte opkald

Hvis du vil benytte tilgængelighedsmenuer, skal du trykke på **Indstillinger** → **Tilgængeligh.** på Applikationsskærmen.

## Stemmetilbage melding (TalkBack)

### Aktivere eller deaktivere TalkBack

Når du aktiverer TalkBack, læser enheden teksten på skærmen eller udvalgte funktioner højt. Denne funktion er nyttig, hvis du har problemer med at se skærmen.

- 1 Tryk på **Indstillinger** → **Tilgængeligh.** → **TalkBack** på Applikationsskærmen.
- 2 Tryk på kontakten **TalkBack** for at aktivere den.  
Tryk på kontakten **TalkBack**, og tryk hurtigt to gange et vilkårligt sted på skærmen for at deaktivere TalkBack.
- 3 Tryk på **OK**.  
Tryk på **OK**, og tryk to gange hurtigt et vilkårligt sted på skærmen for at deaktivere TalkBack.

Når du aktiverer TalkBack, giver enheden stemmetilbage melding og oplæser de funktioner, du vælger. Ligeledes giver enheden stemmetilbage melding, når der slukkes for skærmen, når du har nye meddelelser m.m.

Når du aktiverer **Udforsk ved berøring** under brug af TalkBack, læser enheden udvalgte elementer højt. Enheden læser først elementer på skærmen højt, når du trykker på dem. Enheden udfører derefter funktionen eller åbner appen, hvis du trykker hurtigt to gange et vilkårligt sted på skærmen. Hvis **Udforsk ved berøring** er deaktiveret, kan enheden ikke udføre forskellige funktioner, der kræver fingerbevægelser.

Hvis du vil aktivere **Udforsk ved berøring**, skal du trykke på **Indstillinger** → **Tilgængeligh.** → **TalkBack** → **Indstillinger** på Applikationsskærmen og derefter markere **Udforsk ved berøring**.



Nogle funktioner er ikke tilgængelige, når du anvender TalkBack.

## Kontrollere skærmen med fingerbevægelser

Du kan bruge diverse fingerbevægelser til at styre skærmen, når du benytter TalkBack. Hvis **Udforsk ved berøring** er deaktiveret, kan enheden ikke udføre nogle af de funktioner, der kræver fingerbevægelser.

Hvis du vil aktivere **Udforsk ved berøring**, skal du trykke på **Indstillinger** → **Tilgængeligh.** → **TalkBack** → **Indstillinger** på Applikationsskærmen og derefter markere **Udforsk ved berøring**.

- Udforskning af skærmen: Placer en finger på skærmen, og flyt den for at udforske skærmen. Vælg et element, og hold det nede, hvorefter enheden læser navnet på elementet højt. Når du slipper med fingeren, er elementet under din finger valgt.
- Valg af elementer: Tryk på et element for at vælge det. Du kan også vælge et element, mens du undersøger skærmen, og derefter slippe med din finger.
- Åbne det valgte element: Mens valgte elementer læses højt, skal du slippe med fingeren, når du hører navnet på det ønskede element. Tryk derefter hurtigt to gange på skærmen.
- Valg af det forrige element: Rul hurtigt opad eller til venstre på skærmen med én finger.
- Valg af det næste element: Rul hurtigt nedad eller til højre på skærmen med én finger.
- Bladring i listerne: Rul skærmen opad eller nedad med to fingre.
- Retur til forrige side: Rul skærmen til højre med to fingre.
- Gå til næste side: Rul skærmen til venstre med to fingre.
- Oplåsning af skærmen: Rul skærmen i en hvilken som helst retning inden for området for den låste skærm med to fingre.
- Åbne informationspanelet: Træk toppen af skærmen nedad med to fingre.

Du kan konfigurere indstillinger for fingerbevægelser for TalkBack i **Administration af bevægelser**. Der henvises til [Konfigurere indstillinger for fingerbevægelser](#) for yderligere oplysninger.

## Konfigurere indstillinger for fingerbevægelser

Når du bruger TalkBack, kan du udføre handlinger ved brug af fingerbevægelser. Du kan udføre handlinger såsom returnering til den forrige skærm, åbning af Startskærmen m.v. Konfigurer fingerbevægelser, før du bruger dem.

### Konfigurere indstillinger for lodrette bevægelser

Du kan anvende lodrette bevægelser i to dele ved at trække din finger opad eller nedad fra bunden af skærmen, eller omvendt.

Tryk på **Indstillinger** → **Tilgængeligh.** → **TalkBack** → **Indstillinger** → **Administration af bevægelser** → **Todelte lodrette bevægelser** på Applikationsskærmen. Vælg derefter en af følgende funktioner:

- **Gå til første og sidste emne på skærmen:** Når du trækker din finger opad og derefter nedad på skærmen, vælges det første element øverst på skærmen. Når du trækker din finger nedad og derefter opad på skærmen vælges det sidste element nederst på skærmen.
- **Gennemse læsegranulariteter:** Hvis du trækker din finger opad og derefter nedad på skærmen, ændres læseenheden. Læseenheden ændres til side, sætning, linje, ord, tegn og derefter standard. Hvis du trækker din finger nedad og derefter opad på skærmen, vendes rækkefølgen på læseenhederne.

### Konfigurere indstillinger for genvejsbevægelser

Brug denne funktion til at konfigurere otte genvejsbevægelser. Du kan konfigurere bevægelser såsom at trække din finger opad og derefter til højre uden at slippe slippe den fra skærmen m.v. Du kan ændre genveje for bevægelser eller tildele funktioner til tomme genveje.

Tryk på **Indstillinger** → **Tilgængeligh.** → **TalkBack** → **Indstillinger** → **Administration af bevægelser** på Applikationsskærmen. Vælg en bevægelse, og tildel den derefter en funktion.

Følgende funktioner er tilgængelige:

- **Knappen Tilbage:** Vend tilbage til den forrige skærm.
- **Knappen Startskærm:** Åbn Startskærmen.
- **Knappen Seneste apps:** Åbn listen over de seneste apps.

- **Åbn underretninger:** Åbn informationspanelet.
- **Åbn menu for global kontekst:** Åbn den globale kontekstuelle menu. Tryk og hold nede på skærmen for at åbne den runde, globale kontekstuelle menu. Du kan bruge funktioner som f.eks. **Hurtig navigation**, **Læs fra toppen**, **Stav sidste indtaling** og **Læs fra det næste emne**. Udforsk derefter menuer ved at tegne en cirkel med din finger uden at slippe skærmen. Når du finder den menu, du ønsker, skal du slippe med fingeren fra menuen for at vælge den.  
Tryk på **Sæt feedback på pause** øverst til venstre på skærmen for at standse stemmetilbage melding midlertidigt.  
Tryk på **Indstillinger for TalkBack** øverst til højre på skærmen for at få adgang til TalkBack-indstillingerne. Der henvises til [Konfigurere indstillinger for TalkBack](#) for yderligere oplysninger.
- **Åbn lokal kontekstmenu:** Åbn den lokale kontekstuelle menu. Du kan vælge en enhed til læsning af tekst på skærmen. Hvis du anvender denne funktion, mens du indtaster tekst, er kontekstuelle menuer, såsom markørstyringsmenuen, tilgængelige. Tryk og hold nede på skærmen for at åbne den cirkulære, kontekstuelle menu. Udforsk derefter menuer ved at tegne en cirkel med din finger uden at slippe skærmen. Når du finder den menu, du ønsker, skal du slippe med fingeren fra menuen for at vælge den.
- **Læs fra toppen:** Oplæs elementer fra det første element til det sidste element i rækkefølge.
- **Læs fra det næste emne:** Oplæser elementer ved at starte fra elementet ved siden af det valgte element i rækkefølge.

## Ændre læseenheder

Når du benytter TalkBack, kan du lytte til teksten på skærmen. Du kan trække fingeren opad, nedad, mod venstre og mod højre for at vælge den ønskede tekst. Som standard læses enhedens tekst højt i det valgte område. Du kan også indstille enheden til at læse tekst i større dele, f.eks. som linjer eller sætninger.

### Skifte læseenheder ved hjælp af den lokale kontekstuelle menu

- 1 Vælg den tekst, der skal læses.
- 2 Træk din finger opad og derefter til højre uden at slippe for at åbne den lokale kontekstuelle menu.

- 3 Tryk og hold nede på skærmen, og tegn en cirkel med din finger for at udforske menuerne. Slip derefter med fingeren, når du hører **Skift granularitet**.
- 4 Tryk og hold nede på skærmen igen, og tegn en cirkel med din finger for at udforske menuerne. Slip derefter med fingeren, når du hører den ønskede læseenhed.

For ændring af genvejsbevægelsen for at åbne den lokale kontekstuelle menu henvises der til [Konfigurere indstillinger for genvejsbevægelser](#).

## Skifte læseenheder ved hjælp af lodrette bevægelser i to dele

Hvis du trækker din finger opad og derefter nedad på skærmen, ændres læseenheden. Læseenheden ændres til side, sætning, linje, ord, tegn og derefter standard. Hvis du trækker din finger nedad og derefter opad på skærmen, vendes rækkefølgen på læseenhederne.

Tryk på **Indstillinger** → **Tilgængeligh.** → **TalkBack** → **Indstillinger** → **Administration af bevægelser** → **Todelte lodrette bevægelser** → **Gennemse læsegranulariteter** på Applikationsskærmen.

Du kan lytte til teksten ud for den aktuelt valgte tekst ved brug af den aktuelle læseenhed. Du kan lytte til det næste afsnit af teksten ved at trække fingeren nedad eller til højre på skærmen. Du kan også lytte til teksten før den aktuelt valgte tekst ved brug af den aktuelle læseenhed. Du kan lytte til det forrige afsnit af teksten ved at trække fingeren opad eller til venstre del af skærmen.

## Sætte TalkBack på pause

Åbn den globale kontekstuelle menu ved at trække din finger nedad og derefter til højre på skærmen uden at slippe. Når du vælger **Sæt feedback på pause** øverst til venstre på skærmen, standses stemmetilbage melding midlertidigt.

Når stemmetilbage melding er standset midlertidigt, kan du genoptage den ved at tænde for skærmen eller øvrige metoder. Hvis du vil ændre stemmetilbage melding, skal du trykke på **Indstillinger** → **Tilgængeligh.** → **TalkBack** → **Indstillinger** → **Fortsæt fra suspension** på Applikationsskærmen. Vælg derefter en mulighed.

For ændring af genvejsbevægelsen for at åbne den globale kontekstuelle menu henvises der til [Konfigurere indstillinger for genvejsbevægelser](#).

## Bruge hurtignavigationsfunktionen

Med hurtignavigationsfunktionen kan du få adgang til menuer ved at tegne en cirkel på skærmen uden at skulle rulle op eller ned for at vælge et element.

Åbn den globale kontekstuelle menu ved at trække din finger nedad og derefter til højre på skærmen uden at slippe. Tryk og hold nede på skærmen, og tegn en cirkel om menuen med din finger for at udforske menuerne. Slip derefter med fingeren, når du hører **Hurtig navigation**. Tryk på skærmen igen, og tegn en cirkel om menuen med din finger for at udforske menuerne. Slip derefter med fingeren, når du hører den ønskede menu.

## Tilføje og administrere billedetiketter

Du kan føje etiketter til billederne på skærmen. Enheden læser etiketterne højt, når billederne er valgt. Føj etiketter til billeder uden etiketter ved hjælp af den lokale kontekstuelle menu.

Åbn den lokale kontekstuelle menu ved at trække din finger opad, og derefter til højre på skærmen uden at slippe den. Tryk og hold nede på skærmen, og tegn en cirkel om menuen med din finger for at udforske menuerne. Når du kan høre menuen til tilføjelse af etiketter, skal du slippe med fingeren for at tilføje etiketter.

Hvis du vil se etiketterne, skal du trykke på **Indstillinger** → **Tilgængeligh.** → **TalkBack** → **Indstillinger** → **Administrer tilpassede etiketter** på Applikationsskærmen.

## Konfigurere indstillinger for TalkBack

Konfigurer indstillinger for TalkBack for nemheds skyld.

Tryk på **Indstillinger** → **Tilgængeligh.** → **TalkBack** → **Indstillinger** på Applikationsskærmen. Du kan også åbne den globale kontekstuelle menu ved at trække din finger nedad og derefter til højre på skærmen uden at slippe den. Træk derefter din finger til øverste højre hjørne af skærmen, og slip, når du hører **Indstillinger for TalkBack**.

- **Talelydstyrke:** Juster lydstyrken for stemmetilbage melding.

Lydstyrken for stemmetilbage melding afhænger muligvis af medielydstyrken. For at justere medielydstyrken trykkes Lydstyrkeknappen op eller ned, mens du lytter til stemmetilbage melding. Du kan også trykke på **Indstillinger** → **Lyd** → **Lydstyrke** på Applikationsskærmen, og derefter trække bjælken til justering af lydstyrke for medieindholdet til venstre eller højre.

- **Brug ændringer i tonehøjde:** Indstil enheden til at læse tekst højt med en lav stemme, når teksten indtastes ved brug af et tastatur.
- **Tastaturekko:** Indstil enheden til at oplæse tekst eller symboler, der indtastes ved brug af et tastatur. Du kan også indtaste den tastaturtype, som denne funktion skal anvendes til.
- **Oplæs ved slukket skærm:** Indstil enheden til at give stemmetilbage melding, når skærmen er slukket.
- **Ryst for at starte kontinuerlig læsning:** Indstil enheden til at starte oplæsning af tekst på skærmen, når du ryster enheden. Du kan vælge mellem forskellige indstillinger for vibrationshastighed.
- **Oplæs opkalds-id:** Indstil enheden til at oplæse den opkaldende persons navn, når du modtager et opkald.
- **Vibrationsfeedback:** Indstil enheden til at vibrere, når du udforsker skærmen.
- **Lydfedback:** Indstil enheden til at udsende en lyd, når du anvender skærmen, såsom når du ruller skærmen m.m.
- **Fokuser på talt lyd:** Indstil enheden til at skrue ned for medielydstyrken, når enheden oplæser et element.
- **Lydstyrke:** Juster lydstyrken for den lyd, der afspilles, når du berører skærmen for at styre den. Denne funktion er tilgængelig, hvis **Lydfedback** er valgt.
- **Udforsk ved berøring:** Indstil enheden til at oplæse elementerne under din finger. Når du hører det ønskede element, skal du slippe det med fingeren og derefter trykke hurtigt to gange et vilkårligt sted på skærmen for at åbne det. Du kan flytte den ønskede side ved at rulle skærmen til venstre eller højre med to fingre. Du finder yderligere oplysninger om skærmstyring ved hjælp af funktionen Udforsk med tryk under: [Kontrollere skærmen med fingerbevægelser](#).
- **Rul lister automatisk:** Indstil enheden til automatisk at rulle gennem resten af listen, der ikke ses på skærmen, og oplæse elementerne.
- **Valg med ét tryk:** Indstil enheden til at åbne det valgte element ved at trykke på det én gang.



- **Start selvstudiet "Udforsk ved berøring"**: Se selvstudiet vedrørende brugen af funktionen Udforsk med tryk.
- **Administration af bevægelser**: Tildel funktioner, der skal udføres med fingerbevægelser. Der henvises til [Konfigurere indstillinger for fingerbevægelser](#) for yderligere oplysninger.
- **Administrer tilpassede etiketter**: Se de etiketter, du har tilføjet.
- **Fortsæt fra suspension**: Vælg en metode, der skal bruges til at genoptage stemmetilbage melding.
- **Indstillinger for udviklere**: Indstil valgmuligheder for applikationsudvikling.

## Oplæse adgangskoder

Indstil enheden til at oplæse adgangskoder, når du indtaster adgangskoden, mens TalkBack er aktiveret. Brug denne funktion til at sikre dig, at du har indtastet den rette adgangskode.

Tryk på **Indstillinger** → **Tilgængeligh.** på Applikationsskærmen, og marker derefter **Sig adgangskoder**.

## Indstille tekst til tale-funktioner

Skift indstillingerne for tekst til tale-funktioner, der anvendes, når TalkBack er aktiveret, såsom sprog, hastighed m.m.

Tryk på **Indstillinger** → **Tilgængeligh.** → **Tekst-til-tale-muligheder** på Applikationsskærmen og anvend følgende funktioner:

- **Samsung tekst-til-tale-program/Google Tekst til tale-indstillinger**: Vælg en maskine til tekst-til-tale-funktionen.
- **Talehastighed**: Vælg en hastighed for tekst-til-tale-funktionen.
- **Lyt til et eksempel**: Som eksempel kan du lytte til den talte tekst. Hvis enheden ikke kan læse eksempler højt, skal du trykke på  ved siden af **Samsung tekst-til-tale-program** eller **Google Tekst til tale-indstillinger** og derefter trykke på **Installér stemmedata** for at hente og installere stemmedata for tekst-til-tale-funktionen.
- **Status for standardsprog**: Få vist status for det aktuelle sprog for tekst-til-tale-funktionen.

## Indtaste tekst ved brug af tastaturet

For at få vist tastaturet skal du trykke på tekstindtastningsfeltet, og derefter trykke hurtigt to gange et vilkårligt sted på skærmen.

Når du trykker på tastaturet med fingeren, oplæser enheden tegntasterne under din finger. Når du hører det ønskede tegn, skal du slippe med fingeren for at vælge det. Tegnet indtastes, og enheden oplæser teksten.

## Indtastning af yderligere tegn

Tryk og hold nede på en knap på tastaturet. Hvis der er ekstra tegn tilgængelige via knappen, vises et pop op-vindue over tastaturet, der viser tegnene. Hvis du vil vælge et tegn, skal du trække med fingeren på skærmen og derefter slippe skærmen, når du hører det ønskede tegn.

## Skifte indtastningssprog

Hvis du vil tilføje indtastningssprog, skal du trykke på **Indstillinger** → **Sprog og input** på Applikationsskærmen. Tryk derefter på  ud for **Samsung-tastatur** → **Vælg inputsprog** og vælg derefter de ønskede sprog.

Hvis du vil ændre indtastningssproget, skal du trykke på  og derefter trykke to gange hurtigt efter hinanden et vilkårligt sted på skærmen.

## Redigere tekst

Brug den lokale kontekstuelle menu til at flytte markøren eller kopiere og indsætte tekst.

Åbn den lokale kontekstuelle menu ved at trække din finger opad, og derefter til højre på skærmen uden at slippe den. Tryk og hold nede på skærmen, og tegn en cirkel om menuen med din finger for at udforske menuen. Slip derefter med fingeren, når du hører **Skift granularitet**. Tryk på skærmen igen, og tegn en cirkel om menuen for at udforske menuerne. Slip derefter med fingeren, når du hører den ønskede læseenhed.



Når du redigerer tekst, skal du indstille læseenheden til enten ord eller tegn efter behov. I valgtilstand vælger enheden tekst i henhold til den valgte læseenhed.

Træk din finger opad, nedad, til venstre eller til højre for at lytte til teksten. Når den tekst, du vil redigere, oplæses, kan du foretage følgende handlinger:

- Slette tekst: Tryk på sletknappen på tastaturet.
- Vælge tekst med valgtilstand: Aktiver valgtilstanden for at vælge og lytte til teksten. For at aktivere valgtilstanden skal du åbne den lokale kontekstuelle menu og vælge **Markørkontrol** → **Start markeringstilstanden**. Rul til venstre eller højre for at lytte til teksten før eller efter den aktuelt valgte tekst. For at deaktivere valgtilstanden skal du åbne den lokale kontekstuelle menu og vælge **Markørkontrol** → **Afslut markeringstilstanden**.
- Vælge hele teksten: Åbn den lokale kontekstuelle menu, og vælg **Markørkontrol** → **Markér alle**. Al tekst i dokumentet vælges.
- Kopiering og beskæring af tekst: Vælg tekst ved hjælp af den lokale kontekstuelle menu. Åbn derefter den lokale kontekstuelle menu, og vælg **Markørkontrol**. Vælg **Kopiér** for at kopiere den valgte tekst, eller tryk på **Klip** for at klippe den valgte tekst. Den markerede tekst kopieres til udklipsholderen.
- Indsætte tekst: Placer markøren det sted, hvor teksten skal indsættes, åbn den lokale kontekstuelle menu, og vælg derefter **Markørkontrol** → **Indsæt**.

## Angive tekst via tale

Du kan indtaste tekst via tale. For at få vist tastaturet skal du trykke på tekstindtastningsfeltet, og derefter trykke hurtigt to gange et vilkårligt sted på skærmen.

Når du trykker og holder nede på  viser enheden et pop op-vindue med tastaturindstillingerne. Træk med fingeren på skærmen uden at slippe den. Når  er valgt, skal du slippe med fingeren. Sig derefter de ord, du vil indtaste i tekstfeltet. De talte ord vises som tekst på skærmen, og enheden læser dem højt.

Hvis du vil indtaste yderligere tekst, skal du vælge mikrofonknappen og sige ordene.

## Skifte indtastningssprog

Når du indtaster tekst via tale, skal du vælge **Dansk (Danmark)** og vælge et sprog for at ændre indtastningssproget.

Hvis du vil føje sprog til listen, skal du vælge **Dansk (Danmark)** → **Tilføj flere sprog**, fjerne markeringen af **Automatisk** og derefter vælge de ønskede sprog.

## Tilpasse skriftstørrelsen

Brug denne funktion til at ændre skriftstørrelsen. Enheden inkluderer diverse skriftstørrelser, der kan gøre betjeningen mere praktisk for synshæmmede personer. Det er eventuelt ikke muligt at indstille skriftstørrelsen til **Meget stor** i visse apps.

Tryk på **Indstillinger** → **Tilgængeligh.** → **Skriftstørrelse** på Applikationsskærmen.

## Forstørre skærmen

Brug denne funktion til at forstørre skærmen og zoome ind på et bestemt område.

Tryk på **Indstillinger** → **Tilgængeligh.** → **Bevægelser til forstørrelse** på Applikationsskærmen, og tryk derefter på kontakten **Bevægelser til forstørrelse** for at aktivere den.

- Zoome ind og ud: Tryk hurtigt tre gange på skærmen for at zoome ind på et bestemt område. Tryk hurtigt tre gange på skærmen igen for at vende tilbage.
- Udforske skærmen ved at rulle: Brug to fingre til at rulle gennem den forstørrede skærm.
- Justering af zoomforholdet: Tryk på skærmen med to fingre på den forstørrede skærm. Spred derefter de to fingre, eller knib dem sammen for at justere forholdet.



- Tastaturer på skærmen kan ikke forstørres.
- Når denne funktion er aktiveret, kan ydeevnen for nogle apps som f.eks. **Telefon** og **Lommereg.** blive påvirket.

## Indstille kameralys for meddelelser

Indstil kameralys til at blinke, når du får indgående opkald, nye beskeder eller meddelelser.

Tryk på **Indstillinger** → **Tilgængeligh.** på Applikationsskærmen, og marker derefter **Flashmeddelelse**.

## Deaktivere alle lyde

Indstil enheden til at deaktivere alle lyde, såsom medielyde og den opkaldende persons stemme under et opkald.

Tryk på **Indstillinger** → **Tilgængeligh.** på Applikationsskærmen, og marker derefter **Deaktivér alle lyde**.

## Justere lydbalancen

Indstil enheden til at justere lydbalancen, når du bruger et headset. For at justere lydbalancen skal du slutte et headset til enheden. Tryk på **Indstillinger** → **Tilgængeligh.** → **Lydbalance** på Applikationsskærmen. Træk justeringsbjælken til venstre eller højre, juster lydbalancen, og tryk derefter på **Angiv**.

## Monolyd

Indstil enheden til at skifte lydoutputtet fra stereo til mono, når der tilsluttes et headset.

Monooutput kombinerer stereolyd til et signal, som afspilles i headsettets højttalere. Denne funktion er nyttig, hvis du er hørehæmmet, eller hvis en enkelt øretelefon er mere praktisk.

Tryk på **Indstillinger** → **Tilgængeligh.** på Applikationsskærmen, og marker derefter **Monolyd**.

## Indstillinger for forsinkelse af tryk og hold

Indstil genkendelsestiden for at trykke og holde nede på skærmen.

Tryk på **Indstillinger** → **Tilgængeligh.** → **Tryk og hold-forsinkelse** på Applikationsskærmen, og vælg en indstilling.

## Interaktionskontrol

Aktiver tilstanden for interaktionsstyring for at begrænse enhedens reaktion på indtastninger, mens der anvendes apps. Denne tilstand er nyttig, hvis du vil give andre begrænset adgang til og kontrol over dine medier eller data.

- 1 Tryk på **Indstillinger** → **Tilgængeligh.** → **Interaktionskontrol** på Applikationsskærmen.
- 2 Tryk på kontakten **Interaktionskontrol** for at aktivere den.
- 3 Tryk og hold nede på Startknappen og Lydstyrkeknappen samtidigt, mens der anvendes en app.

**4** Juster størrelsen på rammen eller tegn en linje rundt om et område, du vil begrænse.

**5** Tryk på **Klar**.

Enheden viser det begrænsede område. Hvis du trykker på skærmen eller på knapper, såsom Startknappen, vil de ikke virke i dette område.

For at deaktivere tilstanden for interaktionsstyring skal du trykke på Startknappen og Lydstyrkeknappen samtidigt og holde dem nede.

## Besvare eller afslutte opkald

Ændre metoden til at besvare eller afslutte opkald.

Tryk på **Indstillinger** → **Tilgængeligh.** → **Besvare/afslutte opkald** på Applikationsskærmen.

Brug følgende funktioner:

- **Starttasten besvarer opkald:** Indstil enheden til at besvare et opkald, når du trykker på Startknappen.
- **Tænd/sluk-tast afsl. opk.:** Indstil enheden til at afslutte et opkald, når du trykker på Tænd/sluk-knappen.

## Bruge andre nyttige funktioner

- **Søge via stemme:** Brug stemmekommandoer til at søge efter websideindhold. Brug denne funktion, når du bevæger dig og ikke kan bruge hænderne til at indtaste tekst. Der henvises til [Stemmesøgning](#) for yderligere oplysninger.
- **Bruge informationspanelet:** Træk statusbjælken nedad for at åbne informationspanelet. Du kan se ubesvarede opkald, nye meddelelser og justere lysstyrke med mere. Der henvises til [Informationspanel](#) for yderligere oplysninger.
- **Bruge genveje til kontakter:** Tilføj genveje til kontakter på Startskærmen for at foretage opkald eller sende meddelelser nemmere. Der henvises til [Føj genveje for kontakter til Startskærmen](#) for yderligere oplysninger.
- **Bruge diktafonen.** Optag eller afspil stemmenotater. Der henvises til [Diktafon](#) for yderligere oplysninger.

# Fejlsøgning

Før du kontakter et af Samsungs servicecentre, kan du forsøge en af nedenstående løsninger. Nogle situationer er muligvis ikke relevante for din enhed.

## Når du tænder for eller bruger enheden, bliver du bedt om at indtaste én af følgende koder:

- Adgangskode: Når enhedens låsefunktion er slået til, skal du indtaste den adgangskode, som du har valgt for enheden.
- PIN-kode: Første gang du bruger enheden, eller hvis tvungen angivelse af PIN-kode er slået til, skal du indtaste den PIN-kode, der fulgte med SIM- eller USIM-kortet. Du kan deaktivere denne funktion ved hjælp af menuen Lås SIM-kort.
- PUK-kode: Dit SIM- eller USIM-kort er blokeret. Det skyldes som regel, at du har indtastet en forkert PIN-kode flere gange. Du skal indtaste den PUK-kode, du har fået af tjenesteudbyderen.
- PIN2-kode: Når du vælger en menu, der kræver PIN2-kode, skal du indtaste den PIN2-kode, der fulgte med SIM- eller USIM-kortet. Yderligere oplysninger fås ved henvendelse til din tjenesteudbyder.

## Enheden viser fejlmeddelelser vedrørende netværk eller tjenester

- Når du befinder dig i områder med et svagt signal eller dårlig modtagelse, kan du opleve udfald. Find et andet område, og prøv igen. Når du skifter til et andet område, kan der vises flere fejlmeddelelser.
- Nogle funktioner kræver abonnement. Yderligere oplysninger fås ved henvendelse til din tjenesteudbyder.

## Din enhed tænder ikke

- Når batteriet er totalt afladet, kan din enhed ikke tænde. Oplad batteriet helt, før du tænder enheden.
- Batteriet er måske ikke isat korrekt. Isæt batteriet igen.
- Tør de guldfarvede kontakter af, og isæt batteriet igen.

## Den berøringsfølsomme skærm reagerer langsomt eller utilsigtet

- Hvis du sætter et beskyttelsescover eller tilbehør på den berøringsfølsomme skærm, fungerer den berøringsfølsomme skærm muligvis ikke korrekt.
- Hvis du har handsker på, hvis dine hænder ikke er rene, når du rører den berøringsfølsomme skærm, eller hvis du trykker på skærmen med skarpe genstande eller dine fingerspidser, kan der opstå fejl på den berøringsfølsomme skærm.
- Der kan opstå fejl på den berøringsfølsomme skærm under fugtige forhold, eller hvis den udsættes for vand.
- Genstart enheden for at fjerne eventuelle midlertidige softwarefejl.
- Kontroller, at enhedens software er opgraderet til den nyeste version.
- Hvis den berøringsfølsomme skærm er ridset eller beskadiget, bør du kontakte et af Samsungs servicecentre.

## Enheden går i baglås eller har alvorlige fejl

Hvis enheden fryser eller er gået i baglås, kan det være nødvendigt at lukke apps eller sætte batteriet i igen og tænde enheden for at få den til at fungere korrekt. Hvis enheden er gået i baglås og ikke reagerer, skal du trykke på Tænd/sluk-knappen og Lydstyrkeknappen og holde dem nede samtidigt i over 7 sekunder for at genstarte enheden.

Hvis det ikke løser problemet, skal du nulstille enheden til fabriksstandarder. Tryk på **Indstillinger** → **Backup og nulstil** → **Nulstil til fabriksstandard** → **Nulstil telefon** → **Slet alt** på Applikationsskærmen. Før du udfører nulstilling til fabriksstandard, skal du huske at sikkerhedskopiere alle vigtige data, der er gemt på enheden.

Hvis problemet stadig ikke er løst, bør du kontakte et af Samsungs servicecentre.

## Opkald får ikke forbindelse

- Sørg for, at du har forbindelse til det korrekte mobilnetværk.
- Sørg for, at du ikke har aktiveret opkaldsspærring for det pågældende telefonnummer.
- Sørg for, at du ikke har aktiveret opkaldsspærring for det indgående telefonnummer.

## Andre kan ikke høre dig under et opkald

- Sørg for, at du ikke dækker for den indbyggede mikrofon.
- Sørg for, at mikrofonen er tæt på din mund.
- Kontroller, at et eventuelt headset er tilsluttet korrekt.



## Der er ekko på lyden under et opkald

Juster lydstyrken ved at trykke på Lydstyrkeknappen eller find et andet område.

## Mobilnetværket eller internettet bliver ofte afbrudt, eller lydkvaliteten er dårlig

- Sørg for, at du ikke blokerer enhedens hovedantenne.
- Når du befinder dig i områder med et svagt signal eller dårlig modtagelse, kan du opleve udfald. Der kan være problemer med forbindelsen på grund af tjenesteudbyderens basisstation. Find et andet område, og prøv igen.
- Når du bruger enheden, mens du er i bevægelse, kan trådløse netværkstjenester blive deaktiveret på grund af problemer med tjenesteudbyderens netværk.

## Batteriikonet er tomt

Batteriet er ved at løbe tør for strøm. Oplad eller udskift batteriet.

## Batteriet lader ikke ordentligt op (for opladere godkendt af Samsung)

- Sørg for, at opladeren er tilsluttet korrekt.
- Hvis batterikontakterne er snavsede, vil batteriet muligvis ikke blive opladet korrekt, eller enheden kan slukke. Aftør begge guldfarvede kontakter, og prøv at oplade batteriet igen.
- Batterierne i visse enheder kan ikke udskiftes af brugeren. Besøg et af Samsungs servicecentre for at få batteriet udskiftet.

## Batteriet tømmes hurtigere, end da du oprindelig købte det

- Når du udsætter batteriet for ekstrem varme eller kulde, kan brugstiden for en opladning blive reduceret.
- Batteriforbruget øges, når du bruger meddelelsesfunktioner eller bestemte apps som f.eks. spil eller internettet.
- Batteriet har en begrænset holdbarhed, og brugstiden for opladninger vil blive kortere med tiden.

## Enheden føles varm

Når du bruger apps, der kræver mere strøm, eller bruger apps på enheden i længere tid ad gangen, kan enheden føles varm. Dette er normalt og bør ikke påvirke enhedens levetid eller ydelse.

## Der vises fejlmeddelelser, når du starter kameraet

Din enhed skal have tilstrækkelig ledig hukommelse og batteristrøm for at bruge kamera-appen. Hvis du får fejlmeddelelser, når du starter kameraet, kan du prøve følgende:

- Oplad batteriet, eller udskift det med et batteri, der er fuldt opladet.
- Frigør noget hukommelse ved at overføre filer til en computer eller slette nogle filer fra enheden.
- Genstart enheden. Hvis du stadig har problemer med kamera-appen efter at have prøvet disse tip, bør du kontakte et af Samsungs servicecentre.

## Kvaliteten af fotos er dårligere end i eksemplet

- Kvaliteten af dine fotos kan variere, afhængigt af omgivelserne og af de fototeknikker, du benytter.
- Hvis du tager billeder i mørke områder, om aftenen eller inden døre, kan der forekomme billedstøj, eller billederne kan være ude af fokus.

## Der vises fejlmeddelelser, når du åbner multimediefiler

Hvis du modtager fejlmeddelelser, eller multimediefilerne ikke afspilles, når du åbner dem på enheden, kan du prøve følgende:

- Frigør noget hukommelse ved at overføre filer til en computer eller slette nogle filer fra enheden.
- Sørg for, at musikfilen ikke er beskyttet med DRM (Digital Rights Management). Hvis filen er DRM-beskyttet, skal du kontrollere, at du har den nødvendige licens eller nøgle til at afspille filen.
- Sørg for, at filformaterne understøttes af enheden. Hvis et filformat ikke understøttes, f.eks. DivX eller AC3, skal du installere en app, der understøtter det. For at se, hvilke filformater din enhed understøtter, kan du besøge [www.samsung.com](http://www.samsung.com).

- Din enhed understøtter fotos og videoer, der er optaget med enheden. Fotos og videoer, der er optaget med andre enheder, vil muligvis ikke fungere korrekt.
- Din enhed understøtter multimediefiler, der er godkendt af din netværkstjenesteudbyder eller udbyderne af yderligere tjenester. Visse former for indhold, der distribueres på internettet, f.eks. ringetoner, videoer eller baggrunde, vil muligvis ikke fungere korrekt.

### En anden Bluetooth-enhed registreres ikke

- Sørg for, at den trådløse Bluetooth-funktion er aktiveret på din enhed.
- Sørg for, at den trådløse Bluetooth-funktion er aktiveret på den enhed, du vil oprette forbindelse til.
- Sørg for, at din enhed og den anden Bluetooth-enhed er inden for den maksimale Bluetooth-rækkevidde (10 m).

Hvis ovenstående tip ikke løser problemet, bør du kontakte et af Samsungs servicecentre.

### Der etableres ikke forbindelse, når du slutter enheden til en computer

- Sørg for, at det USB-kabel, du bruger, er kompatibelt med din enhed.
- Sørg for, at du har installeret den korrekte og opdaterede driver på din computer.
- Hvis du bruger Windows XP, skal du kontrollere, at du har Windows XP Service Pack 3 eller nyere installeret på computeren.
- Kontroller, at du har Samsung Kies eller Windows Media Player 10 eller nyere installeret på computeren.

### Din enhed kan ikke finde din aktuelle placering

GPS-signaler kan blive forstyrret i nogle områder, f.eks. inden døre. Indstil enheden til at bruge Wi-Fi eller et mobilt netværk til at finde din aktuelle placering i disse situationer.

## Data, der er lagret på enheden, er gået tabt

Tag altid sikkerhedskopier af alle vigtige data, der er gemt på enheden. Ellers kan du ikke gendanne data, der bliver beskadiget eller går tabt. Samsung er ikke ansvarlig for tab af data, der gemmes på enheden.

## Der vises en lille åbning rundt om ydersiden af enhedens kabinet

- Denne åbning er en nødvendig produktionsfunktion og kan medføre en minimal bevægelse eller vibration af delene.
- Med tiden kan friktion mellem delene forårsage, at denne åbning udvides en smule.

Behøver du hjælp, eller har du spørgsmål, er du velkommen til at klikke ind på [www.samsung.dk](http://www.samsung.dk).  
Klik på "SUPPORT" => "Hjælp & fejlfinding", og vælg derefter produktgruppe og type.  
Alternativt kan du ringe til supporten på telefon 70 70 19 70.

## Ophavsret

Ophavsret © 2014 Samsung Electronics

Denne guide er beskyttet af internationale love om ophavsret.

Ingen del af denne guide må uden forudgående skriftlig tilladelse fra Samsung Electronics reproduceres, distribueres, oversættes eller overføres i nogen form eller på nogen måde, elektronisk eller mekanisk, herunder ved fotokopiering, optagelse eller lagring i et søgesystem eller informationslager.

## Varemærker

- SAMSUNG og SAMSUNG-logoet er registrerede varemærker tilhørende Samsung Electronics.
- Bluetooth® er et internationalt registreret varemærke tilhørende Bluetooth SIG, Inc.
- Wi-Fi®, Wi-Fi Protected Setup™, Wi-Fi Direct™, Wi-Fi CERTIFIED™ og Wi-Fi-logoet er registrerede varemærker tilhørende Wi-Fi Alliance.
- Alle andre varemærker og ophavsrettigheder tilhører de respektive ejere.