

The Samsung logo, consisting of the word "SAMSUNG" in white, bold, sans-serif capital letters, is centered within a blue oval shape.

SM-N910C  
SM-N910F  
SM-N910H

# Brugervejledning

# Indhold

## Læs dette først

### Kom godt i gang

- 7 Pakkens indhold
- 8 Enhedens udseende
- 10 S Pen
- 13 Brug af SIM- eller USIM-kortet og batteriet
- 16 Opladning af batteriet
- 19 Brug af hukommelseskort
- 21 Tænde og slukke for enheden
- 21 Låsning og oplåsning af skærmen

### Grundlæggende brug

- 22 Bruge den berøringfølsomme skærm
- 25 Startskærmlayout
- 28 Paneler til informationer og hurtigindstillinger
- 30 Åbning af apps
- 30 Installation eller fjernelse af apps
- 32 Indtaste tekst
- 34 Skærbillede
- 34 Bruge ordbogen
- 35 Mine filer
- 36 Energibesparende funktion
- 37 Se hjælpeoplysninger

## S Pen-funktioner

- 38 Air command
- 39 Action memo
- 41 Smart select
- 42 Image clip
- 43 Screen Write
- 44 S Note
- 51 Scrapbog
- 51 Bruge S Pen

## Bevægelses- og brugbarhedsfunktioner

- 55 Bevægelser og gestik
- 58 Multi-vindue
- 63 Enkelthåndsbetjening
- 64 Øge den berøringfølsomme skærms følsomhed

## Tilpasning

- 65 Administrere Startskærmen og skærmen Alle apps
- 67 Angive baggrund og ringetoner
- 68 Skifte metode til låsning af skærm
- 69 Mine steder
- 72 Fingerscanner
- 77 Privat tilstand

- 78 Nem tilstand
- 79 Overførsel af data fra din forrige enhed
- 80 Oprettelse af konti

## Telefon og kontakter

- 82 Telefon
- 85 Kontakter

## Beskeder og e-mail

- 87 Beskeder
- 88 E-mail

## Kamera og galleri

- 90 Kamera
- 99 Galleri

## Sikkerhedsassistance

- 102 Nødsituation
- 103 Sende hjælpebeskeder

## Nyttige apps

- 104 Biltilstand
- 106 S Finder
- 107 S Planner
- 109 S Health
- 111 S Voice

- 113 Musik
- 115 Video
- 117 Internet
- 118 Diktafon
- 120 Ur
- 122 Lommereg.
- 122 Dropbox
- 123 Flipboard
- 123 Smart Remote
- 125 Evernote
- 126 PEN.UP
- 127 Google apps

## Oprette forbindelse til andre enheder

- 129 Hurtig tilsl.
- 131 Bluetooth
- 133 Wi-Fi Direct
- 134 NFC
- 137 Screen Mirroring
- 139 MirrorLink
- 140 Mobil udskrivning

## Enheds- og dataadministrator

- 141 Opdatere enheden
- 142 Overførsel af filer mellem enheden og en computer
- 143 Sikkerhedskopiering eller gendannelse af data
- 143 Nulstilling af data

## Indstillinger

- 144 Introduktion
- 144 Konfigurere indstillinger
- 144 HURTIGINDSTILLINGER
- 145 FORBINDELSE
- 149 ENHED
- 154 PERSONALISERING
- 156 SYSTEM
- 160 APPLIKATIONER

## Tilgængelighed

- 161 Om Tilgængelighed
- 161 Bruge Starttasten til at åbne tilgængelighedsmenuer
- 161 Stemmetilbage melding (TalkBack)
- 167 Syn
- 169 Hørelse
- 171 Færdighed og interaktion
- 174 Besvare eller afslutte opkald
- 174 Bruge enkelt tryk-tilstand
- 174 Administrere tilgængelighedsindstillinger

## Fejlsøgning



# Læs dette først

Du bør læse vejledningen, før du tager enheden i brug, for at opnå en sikker og korrekt brug.

- Beskrivelserne er baseret på enhedens standardindstillinger.
- Noget indhold kan variere i forhold til din enhed, afhængigt af det geografiske område, tjenesteudbyderen eller enhedens software.
- Indhold (af høj kvalitet), der kræver et højt CPU- og RAM-forbrug, vil påvirke enhedens generelle ydelse. Apps, der er relaterede til indholdet, fungerer muligvis ikke korrekt, afhængigt af enhedens specifikationer og det miljø, den anvendes i.
- Samsung er ikke ansvarlig for ydelsesproblemer, der skyldes apps fra andre udbydere end Samsung.
- Samsung er ikke ansvarlig for ydelsesproblemer eller inkompatibilitet, der skyldes redigerede indstillinger i registreringsdatabasen eller modificeret operativsystemsoftware. Hvis du forsøger at tilpasse operativsystemet, kan det medføre, at din enhed eller dine apps ikke fungerer korrekt.
- Software, lydkilder, baggrunde, billeder og andet medieindhold på denne enhed er leveret med licens til begrænset brug. Det er en overtrædelse af lovene om ophavsret at kopiere eller bruge disse materialer til erhvervsmæssige eller andre formål. Brugerne er fuldt ud ansvarlige for ulovlig brug af medier.
- Der kan påløbe ekstra gebyrer for datatjenester, som f.eks. beskeder, upload og download, automatisk synkronisering eller placeringstjenester, afhængigt af dit dataabonnement. Til store dataoverførsler anbefales det at bruge Wi-Fi-funktionen.
- Standardapps, der følger med enheden, er underlagt opdateringer, og understøttelsen af disse kan ophøre uden forudgående varsel. Hvis du har spørgsmål om en app, der leveres med enheden, kan du kontakte Samsungs servicecenter. Kontakt tjenesteudbyderen angående brugerinstallerede apps.
- Ændring af enhedens operativsystem eller installation af software fra uofficielle kilder kan medføre, at enheden ikke fungerer korrekt samt beskadigelse eller tab af data. Disse handlinger er overtrædelser af din Samsung-licensaftale og vil ugyldiggøre din garanti.

## Vejledningens ikoner



**Advarsel:** Situationer, hvor der er risiko for, at du eller andre kommer til skade



**Forsigtig:** Situationer, hvor der er risiko for, at enheden eller andet udstyr beskadiges



**Bemærkning:** Vigtige oplysninger om brug af enheden, funktionsbegrænsninger for enheden, oplysninger om gebyrer for brug eller juridiske meddelelser



**Bemærk:** Bemærkninger, tip eller yderligere oplysninger

# Kom godt i gang

## Pakkens indhold

Kontroller, at følgende dele er i æsken:

- Enhed
- Batteri
- Hurtigstart



- De dele, der følger med enheden, og eventuelt tilbehør kan variere afhængigt af dit geografiske område eller din tjenesteudbyder.
- De medfølgende dele er kun beregnet til brug sammen med denne enhed og er muligvis ikke kompatible med andre enheder.
- Udseende og specifikationer kan ændres uden forudgående varsel.
- Du kan købe mere tilbehør hos din lokale Samsung-forhandler. Du skal sikre dig, at det er kompatibelt med enheden, inden du køber det.
- Brug kun tilbehør, der er godkendt af Samsung. Brug af tilbehør, der ikke er godkendt, kan medføre ydelsesproblemer og funktionsfejl der ikke dækkes af garantien.
- Tilgængeligheden af alt tilbehør kan variere og afhænger udelukkende af producentens ændringer. Besøg Samsungs websted, hvis du vil have flere oplysninger om tilgængeligt tilbehør.



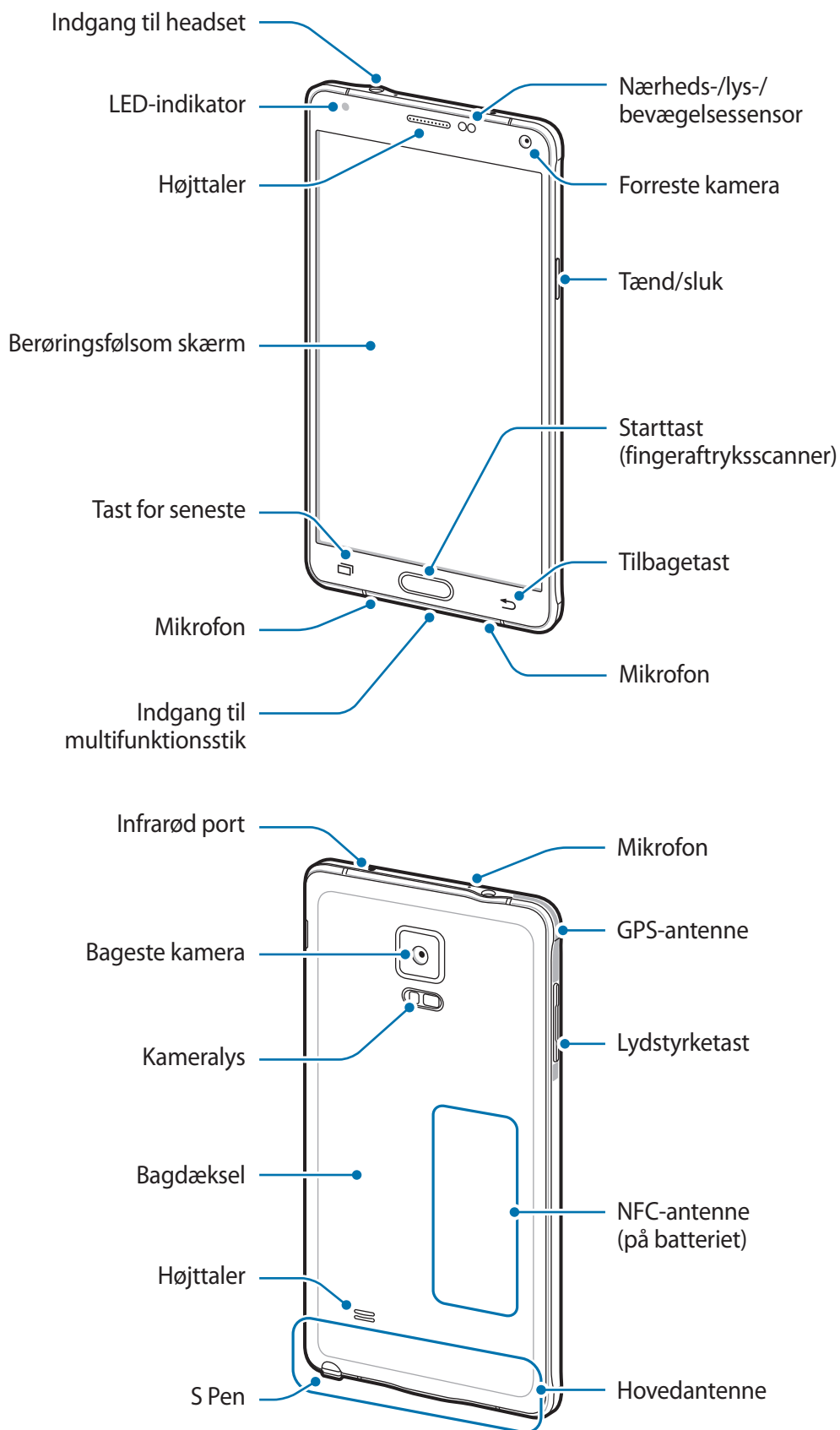

## Enhedens udseende





- Undgå at dække antenneområdet med dine hænder eller andre objekter. Det kan medføre tilslutningsproblemer eller tappe batteriet for strøm.
- Det anbefales at bruge en skærmbeskytter, der er godkendt af Samsung. Ikke-godkendte skærmbeskyttere kan medføre funktionsfejl på sensorerne.
- Lad ikke den berøringsfølsomme skærm komme i kontakt med vand. Der kan opstå fejl på den berøringsfølsomme skærm under fugtige forhold, eller hvis den udsættes for vand.

## Taster

Tast	Funktion
 <b>Tænd/sluk</b>	<ul style="list-style-type: none"> <li>• Tryk og hold nede for at tænde eller slukke enheden.</li> <li>• Tryk for at aktivere eller låse skærmen.</li> </ul>
 <b>Seneste</b>	<ul style="list-style-type: none"> <li>• Tryk for at åbne listen over de seneste apps.</li> <li>• Tryk og hold nede for at få adgang til yderligere indstillinger for den aktuelle skærm.</li> </ul>
 <b>Startskærm</b>	<ul style="list-style-type: none"> <li>• Tryk for at aktivere skærmen, mens den er låst.</li> <li>• Tryk for at gå tilbage til Startskærmen.</li> <li>• Tryk to gange for at starte <b>S Voice</b>.</li> <li>• Tryk og hold nede for at starte <b>Google</b>.</li> </ul>
 <b>Tilbage</b>	<ul style="list-style-type: none"> <li>• Tryk for at gå tilbage til den forrige skærm.</li> </ul>
 <b>Lydstyrke</b>	<ul style="list-style-type: none"> <li>• Tryk for at justere enhedens lydstyrke.</li> </ul>

## S Pen

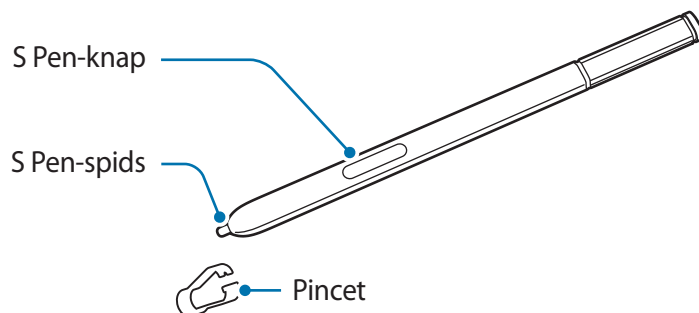

Navn	Funktioner
S Pen-spids	<ul style="list-style-type: none"><li>• Brug S Pen til at skrive, tegne eller udføre berøringshandlinger på skærmen.</li><li>• Hold S Pen over elementer på skærmen for at få adgang til yderligere S Pen-funktioner, f.eks. Luft-knap og funktionen Luft-visning.</li></ul>
S Pen-knap	<ul style="list-style-type: none"><li>• Hold S Pen over skærmen, og tryk på S Pen-knappen for at få vist air command-funktioner.</li><li>• Mens du trykker og holder nede på S Pen-knappen, skal du trække din S Pen over elementerne for at markere dem.</li></ul>
Pincet	<ul style="list-style-type: none"><li>• Fjern spidsen af din S Pen med pincetten, når spidsen skal udskiftes.</li></ul>

## Fjerne S Pen

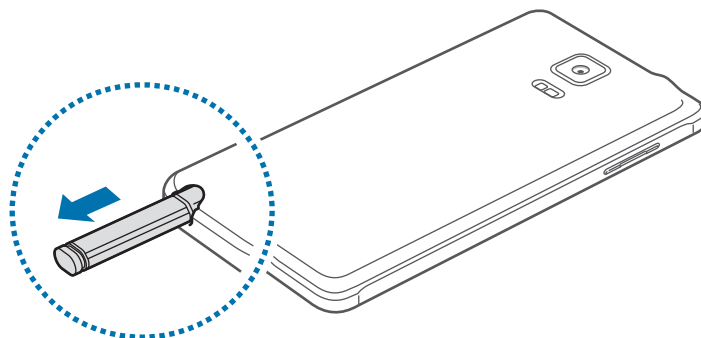

Når du fjerner din S Pen fra indgangen, starter enheden **Action memo** eller viser air command-funktioner, afhængigt af indstillingen for frakobling af din S Pen.

Hvis du vil skifte indstilling, skal du åbne skærmen Alle apps og trykke på **Indstillinger** → **S Pen** → **Indstilling for frakobling**.

## Udskifte S Pen-spidsen

Hvis spidsen er blevet slidt, kan du udskifte den med en ny.

- 1 Hold spidsen fast med pincetten, og fjern den.

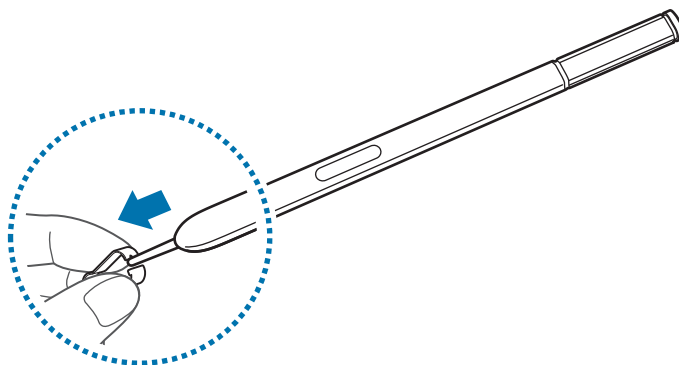

## 2 Indsæt en ny spids i din S Pen.

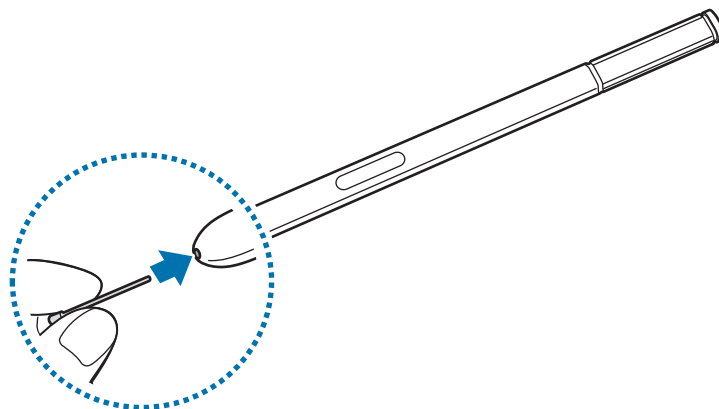

Pas på, at du ikke kommer til at klemme dine fingre med pincetten.



- Undlad at genbruge gamle spidser. Det kan betyde, at S Pen ikke fungerer som den skal.
- Undgå at trykke for hårdt på spidsen, når du indsætter den i S Pen.
- Undgå at indsætte spidsens runde ende i S Pen. Det kan beskadige S Pen eller enheden.



- Hvis din S Pen ikke fungerer korrekt, bør du indlevere den i et af Samsungs servicecentre.
- Hvis du bruger S Pen ved skarpe vinkler på skærmen, genkender enheden muligvis ikke S Pen-handlingerne. Undgå at bøje din S Pen eller udsætte den for overdrevent tryk, når du bruger den.



- Tasten Seneste og Tilbagetasten kan bruges sammen med S Pen.
- Du kan få flere oplysninger om S Pen på Samsungs websted.



## Brug af SIM- eller USIM-kortet og batteriet

### Isætte SIM- eller USIM-kortet og batteriet

Isæt SIM- eller USIM-kortet, som du har modtaget fra teleudbyderen, og det medfølgende batteri.



- Der kan kun bruges microSIM-kort i denne enhed.
- Afhængigt af tjenesteudbyderen er visse LTE-tjenester muligvis ikke tilgængelige. Yderligere oplysninger om tilgængelige tjenester fås ved henvendelse til din tjenesteudbyder.

#### 1 Fjern bagdækslet.

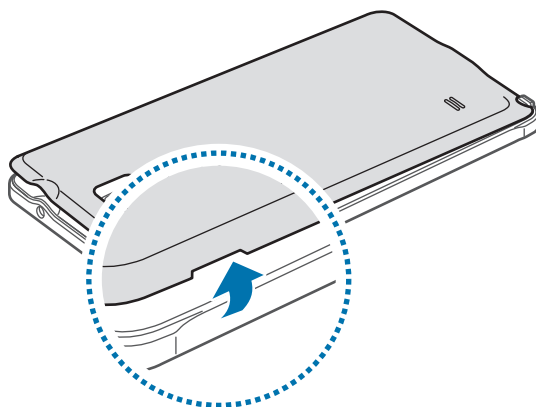

Vær forsigtig, så du ikke beskadiger dine negle, når du fjerner bagdækslet.



Undgå at bøje eller dreje bagdækslet unødigt. Hvis du gør det, kan du beskadige dækslet.

## 2 Isæt SIM- eller USIM-kortet med de gulfarvede kontakter vendende nedad.

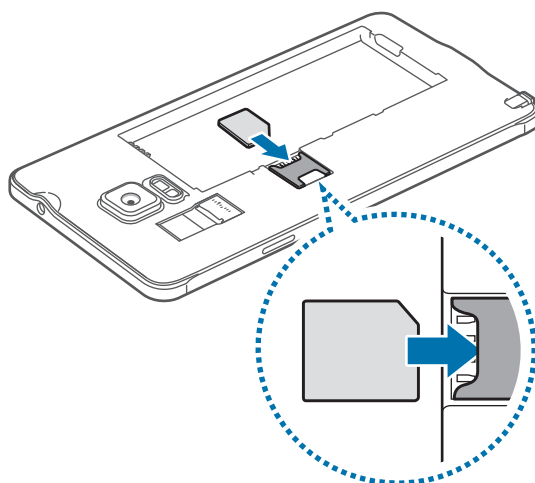

- Sæt ikke et hukommelseskort i porten til SIM-kortet. Hvis et hukommelseskort sætter sig fast i porten til SIM-kortet, skal du aflevere enheden i et af Samsungs servicecentre for at få fjernet hukommelseskortet.
- Vær forsigtig med ikke at miste eller lade andre bruge SIM- eller USIM-kortet. Samsung er ikke ansvarlig for nogen skader eller ulemper, der forårsages af mistede eller stjålne kort.

## 3 Isæt batteriet, så batteriets guldkontakter passer med kontakterne på enheden.

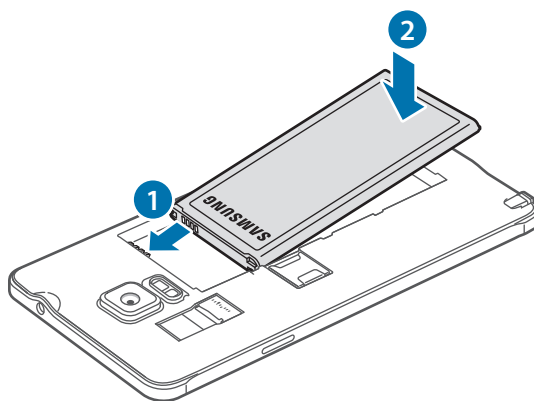

- 4 Sæt bagdækslet på plads igen.

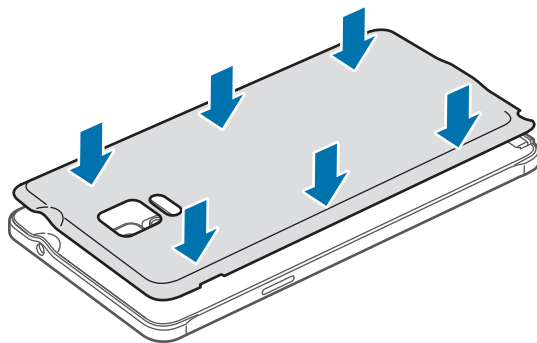

## Fjerne SIM- eller USIM-kortet og batteriet

- 1 Fjern bagdækslet.
- 2 Træk batteriet ud.

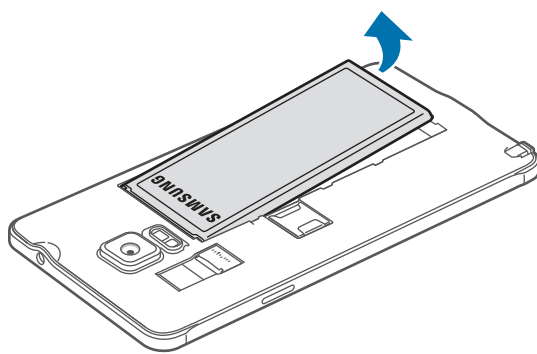

- 3 Tryk på SIM- eller USIM-kortet med din finger, og træk det derefter ud.

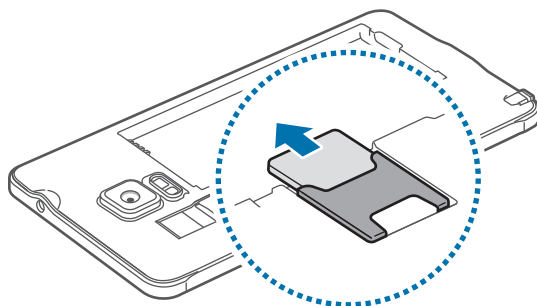

# Opladning af batteriet

## Bruge batteriopladeren

Du skal oplade batteriet, inden du bruger det for første gang, eller når det ikke har været brugt igennem en længere periode.



Brug kun opladere, batterier og kabler, som er godkendte af Samsung. Ikke-godkendte opladere eller kabler kan få batteriet til at eksplodere eller beskadige enheden.



- Hvis batteriet er totalt afladet, kan du ikke tænde enheden, selv om opladeren er tilsluttet. Lad det tømte batteri lade op et par minutter, før du tænder for enheden.
- Brug af en anden strømkilde end USB-strømadapteren, som f.eks. en computer, kan medføre en langsommere opladningshastighed pga. en lavere elektrisk spænding.

Slut USB-kablet til USB-strømadapteren, og sæt derefter enden af USB-kablet ind i multifunktionsstikket.

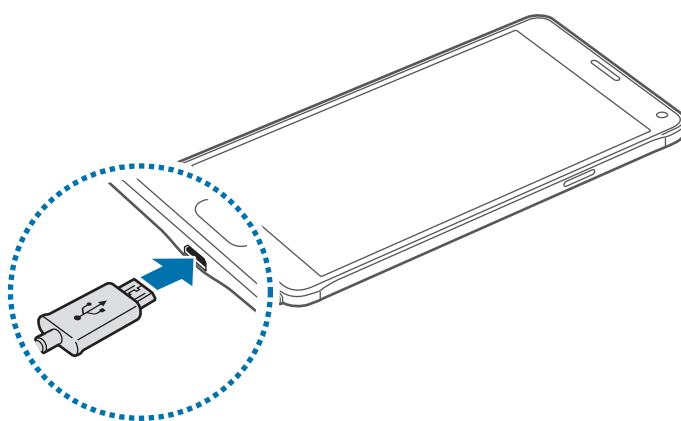

Enheden kan blive alvorligt beskadiget, hvis opladeren tilsluttes forkert. Skader, som skyldes forkert brug, dækkes ikke af garantien.



- Hvis strømforsyningen til enheden er ustabil under opladning, fungerer den berøringsfølsomme skærm muligvis ikke. Hvis dette sker, skal du tage opladeren ud af enheden.
- Enheden og opladeren kan blive varme under opladningen. Dette er normalt og bør ikke påvirke enhedens levetid eller ydelse. Hvis batteriet bliver varmere end normalt, kan opladeren stoppe opladningen.
- Hvis enheden ikke oplader korrekt, bør du indlevere enheden og opladeren til et af Samsungs servicecentre.

Kobl enheden fra opladeren, når den er fuldt opladet. Tag først opladeren ud af enheden og derefter ud af stikkontakten.



Du må ikke fjerne batteriet, før du har frakoblet opladeren. Dette kan beskadige enheden.



Kobl opladeren fra, når den ikke er i brug, for at spare strøm. Da opladeren ikke har en tænd/sluk-kontakt, skal du tage opladeren ud af stikkontakten, når opladeren ikke er i brug, for at undgå strømspild. Opladeren skal placeres tæt på stikkontakten og være lettilgængelig under opladning.

## Reducere batteriforbruget

Din enhed indeholder en række valgmuligheder, der hjælper dig med at spare på batteriet.

- Når du ikke bruger enheden, kan du skifte til sovetilstand ved at trykke på Tænd/sluk-tasten.
- Aktiver Strømsparetilstand.
- Luk unødvendige apps ved brug af joblisten.
- Deaktiver Bluetooth-funktionen, når den ikke er i brug.
- Deaktiver Wi-Fi-funktionen, når den ikke er i brug.
- Deaktiver automatisk synkronisering af apps.
- Nedsæt tiden for baggrundsbelysning.
- Nedsæt skærmens lysstyrke.



- Når batteriet er ved at løbe tør for strøm, er batteriikonet tomt.
- Hvis du kører flere apps samtidigt eller bruger netværksapps eller apps, der skal have forbindelse til en anden enhed, aflades batteriet hurtigt. Du bør altid lade batteriet helt op, før du bruger disse apps for at undgå, at forbindelsen til netværket afbrydes, eller at batteriet løber tør under en dataoverførsel.
- Du kan bruge enheden, mens den oplader, men det kan tage længere tid at lade batteriet helt op.

## Hurtig opladning

Enheden har en indbygget funktion til hurtig opladning. Du kan anvende denne funktion til at oplade batteriet hurtigere, hvis enheden eller skærmen er slukket.

### Om Hurtig opladning

- Hurtig opladning anvender batteriopladningsteknologi, der oplader batteriet hurtigere ved at forøge opladespændingen. Enheden understøtter Samsung-funktionen Hurtig adaptiv opladning og Qualcomm Quick Charge 2.0.
- For at anvende Hurtig opladning på din enhed skal du slutte den til en batterioplader, der understøtter Hurtig adaptiv opladning eller Quick Charge 2.0.

### Forøgelse af opladehastigheden

For at forøge opladehastigheden skal du slukke for enheden eller dens skærm, når du oplader batteriet.

- Ved opladning af batteriet, når enheden er slukket, vises ikonet ⚡ på skærmen.
- Ved opladning af batteriet, når enhedens skærm er tændt, vises et pop op-vindue, der beder dig om at slukke skærmen. Sluk for skærmen for at forøge opladehastigheden.



- Du kan ikke bruge den indbyggede funktion til hurtig opladning, når du oplader batteriet med en almindelig batterioplader.
- Hvis enheden bliver varm, eller den omgivende lufts temperatur stiger, nedsættes opladehastigheden muligvis automatisk. Dette er en normal driftsfunktion for at forhindre skade på enheden.

## Brug af hukommelseskort

### Isætning af hukommelseskort

Enheden kan bruge hukommelseskort med en kapacitet på op til 128 GB. Nogle typer hukommelseskort og kort fra visse producenter er muligvis ikke kompatible med enheden.



- Visse hukommelseskort er muligvis ikke fuldt ud kompatible med enheden. Brug af et ikke-kompatibelt kort kan beskadige enheden eller hukommelseskortet eller ødelægge data, der er gemt på kortet.
- Vær opmærksom på, at du isætter hukommelseskortet med den rigtige side opad.



Enheden understøtter filsystemerne FAT og exFAT for hukommelseskort. Hvis du isætter et kort, der er formateret med et andet filsystem, bliver du bedt om at omformatere hukommelseskortet.

1 Fjern bagdækslet.

2 Isæt et hukommelseskort med de guldfarvede kontaktflader nedad.

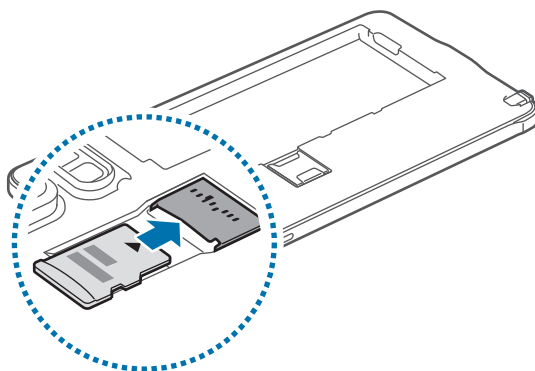

3 Sæt bagdækslet på plads igen.



- Hyppig skrivning og sletning af data reducerer hukommelseskortets levetid.
- Når du sætter et hukommelseskort i enheden, vises hukommelseskortets filmappe i mappen **Mine filer** → **SD-kort**.

## Fjerne hukommelseskortet

Før du fjerner hukommelseskortet, skal du deaktivere det, så det kan fjernes sikkert.

På Startskærmen trykkes på **Apps** → **Indstillinger** → **Lagring** → **Deaktiver SD-kort**.

- 1 Fjern bagdækslet.
- 2 Tag hukommelseskortet ud.
- 3 Sæt bagdækslet på plads igen.



Fjern ikke hukommelseskortet, mens enheden overfører eller indlæser data. Hvis du gør dette, kan du beskadige eller miste data på hukommelseskortet eller enheden. Samsung er ikke ansvarlig for tab, der forårsages af misbrug af beskadigede hukommelseskort, herunder tab af data.

## Formatere hukommelseskortet

Et hukommelseskort, der er formateret på en computer, er muligvis ikke kompatibelt med enheden. Formater hukommelseskortet på enheden.

På Startskærmen trykkes på **Apps** → **Indstillinger** → **Lagring** → **Formatér SD-kort** → **Formatér SD-kort** → **Slet alle**.



Før du formaterer hukommelseskortet, skal du huske at lave sikkerhedskopier af alle vigtige data, der er gemt på hukommelseskortet. Producentens garanti dækker ikke tab af data, der skyldes brugerhandlinger.



## Tænde og slukke for enheden

Tryk på Tænd/sluk-tasten, og hold den nede i nogle få sekunder for at tænde enheden.

Første gang, du tænder enheden, eller efter at du har udført en datanulstilling, skal du opsætte den ved at følge vejledningen på skærmen.

Du kan slukke enheden ved at trykke på Tænd/sluk-tasten og holde den nede og herefter trykke på **Sluk**.

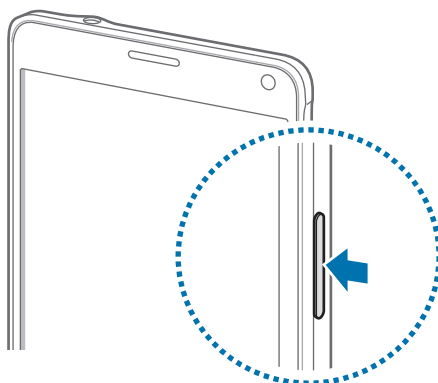

Overhold alle skilte og anvisninger fra autoriseret personale, når du færdes i områder, hvor brugen af trådløse enheder er forbudt, som f.eks. om bord på fly eller på hospitaler.

## Låsning og oplåsning af skærmen

Når du trykker på Tænd/sluk-tasten, slukkes og låses skærmen. Skærmen slukkes og låses også automatisk, hvis enheden ikke har været i brug i en bestemt periode.

For at låse skærmen op skal du trykke på Tænd/sluk-tasten eller på Starttasten og stryge i en vilkårlig retning.

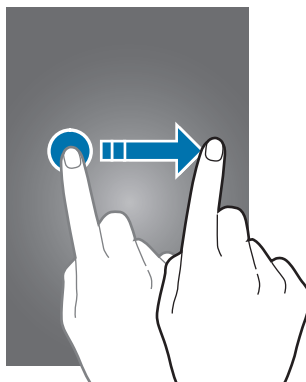

Du kan ændre skærmlåsemetoden og bruge yderligere sikkerhedsfunktioner. Se [Skifte metode til låsning af skærm](#) for flere oplysninger.

# Grundlæggende brug

## Bruge den berøringsfølsomme skærm



- Lad ikke den berøringsfølsomme skærm komme i kontakt med andre elektriske enheder. Elektrostatisk udladning kan medføre fejl på den berøringsfølsomme skærm.
- For at undgå beskadigelse af den berøringsfølsomme skærm må du ikke trykke på den med skarpe genstande eller udøve et for stort tryk på den med dine fingerspidser.



- Enheden vil muligvis ikke genkende berøringsinput, der foretages tæt på skærmens kanter, da de er uden for området for berøringsinput.
- Hvis du ikke bruger den berøringsfølsomme skærm igennem en længere periode, kan det resultere i skærmindbrænding eller spøgelsesbilleder. Sluk den berøringsfølsomme skærm, når du ikke bruger enheden.

## Trykke

Du kan åbne en app, vælge et menupunkt, trykke på en knap på skærmen eller indtaste et tegn på tastaturet på skærmen ved at trykke på det med fingeren eller med S Pen.

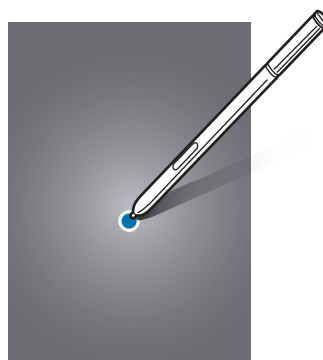
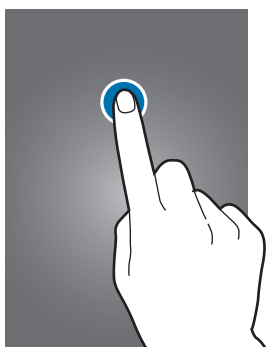

## Trykke og holde nede

Tryk på et element på skærmen og hold det nede i mere end 2 sekunder for at få adgang til de tilgængelige valg.

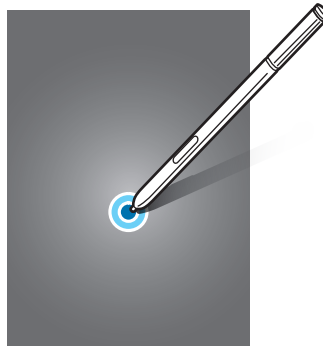

## Trække

Du kan flytte et element ved at trykke og holde nede og trække det til den ønskede position.

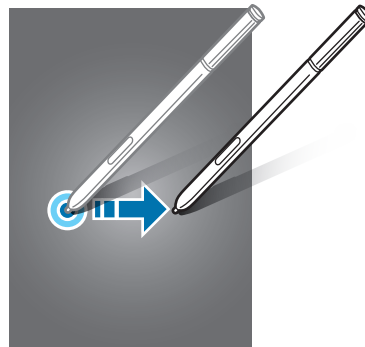
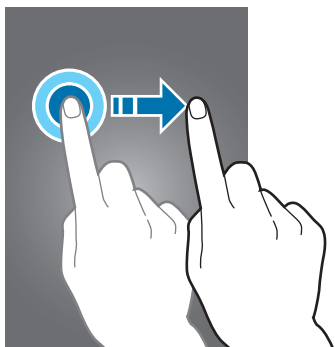

## Dobbeltrykke

Dobbeltryk på en webside eller et billede for at zoome ind. Dobbeltryk igen for at vende tilbage.

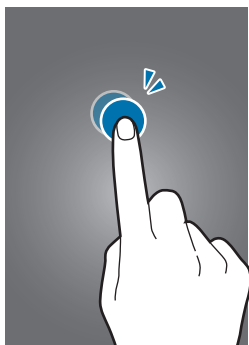

## Stryge

Stryg til højre eller venstre på Startskærmen eller på skærmen Alle apps for at få vist andre paneler. Stryg op eller ned for at rulle gennem en webside eller en liste over elementer, såsom en kontaktliste.

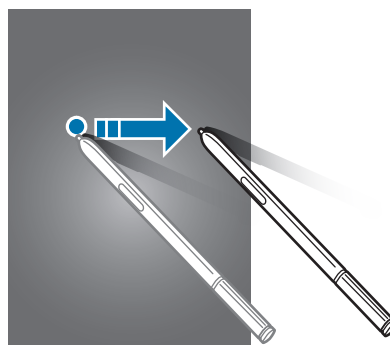
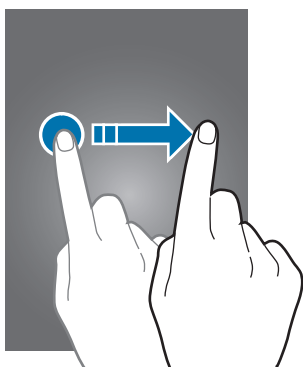

## Sprede og knibe

Spred to fingre fra hinanden på en webside, et kort eller et billede for at zoome ind. Knib fingrene sammen for at zoome ud.

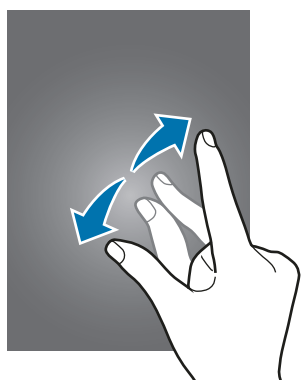

# Startskærmlayout

## Startskærm

Startskærmen er udgangspunktet, hvorfra du kan få adgang til alle enhedens funktioner. Her vises widgets, genveje til apps og andet. Widgets er små apps, der starter bestemte appfunktioner for at give oplysninger og praktisk adgang til din Startskærm.

Hvis du vil se andre paneler, skal du stryge til venstre eller højre eller trykke på en skærmindikator nederst på skærmen.

Se [Administrere Startskærmen](#) for at tilpasse Startskærm.



## Indstillinger for Startskærm

Tryk på et tomt område på Startskærmen, og hold det nede, eller knib fingrene sammen på skærmen for at få adgang til de tilgængelige indstillinger. Tilpas Startskærmen ved at tilføje, slette eller flytte paneler. Du kan også angive en baggrund for Startskærmen, tilføje widgets osv.

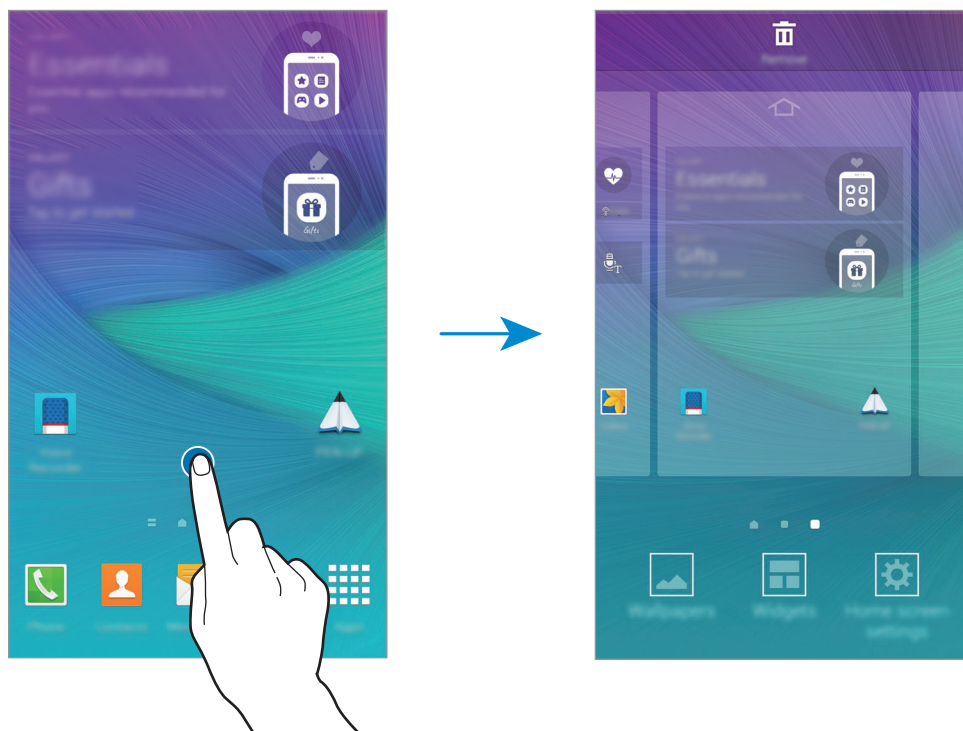

## Flipboard Briefing

Brug denne funktion til at se de seneste artikler i forskellige kategorier. Med denne funktion kan du holde dig opdateret om nyheder, der har din interesse.

- 1 Tryk på  på Startskærmen, eller stryg til højre for at åbne **Flipboard Briefing**.
- 2 Tryk på **GET STARTED** først gang du starter funktionen.
- 3 Stryg opad for at gennemse artikler i hver nyhedskategori.



For at deaktivere **Flipboard Briefing** skal du trykke og holde nede på et tomt område på Startskærmen. Tryk derefter på **Indst. for startskærm**, og fravælg **Flipboard Briefing**.

## Skærmen Alle apps

















Skærmen Alle apps viser ikoner for alle apps, herunder nyinstallerede apps.





Tryk på **Apps** på Startskærmen for at åbne skærmen Alle apps. Hvis du vil se andre paneler, skal du stryge til venstre eller højre eller vælge en skærmindikator nederst på skærmen.

Se [Administrere skærmen Alle apps](#) for at tilpasse skærmen Alle apps.

## Indikatorikoner

Indikatorikoner vises på statusbjælken øverst på skærmen. Tabellen nedenfor indeholder de mest almindelige ikoner.

Ikon	Betydning
	Intet signal
	Signalstyrke
	Roaming (uden for eget dækningsområde)
	Forbundet til GPRS-netværk
	Forbundet til EDGE-netværk
	Forbundet til UMTS-netværk
	Forbundet til HSDPA-netværk
	Forbundet til HSPA+-netværk
	Forbundet til LTE-netværk (modeller, der understøtter LTE-tjenesten)
	Forbundet til Wi-Fi
	Bluetooth-funktion aktiveret
	GPS aktiveret
	Igangværende opkald
	Ubesvaret opkald
	Smart skærm-standby aktiveret
	Forbundet til computer
	Intet SIM- eller USIM-kort

Ikon	Betydning
	Ny sms eller mms
	Alarm aktiveret
	S Pen frakoblet
	Lydløs tilstand aktiveret
	Vibration aktiveret
	Flytilstand aktiveret
	Der opstod en fejl, eller du skal være forsigtig
	Batteriniveau



Statusbjælken vises muligvis ikke øverst på skærmen i nogle apps. Træk ned fra skærmens overkant for at få vist statusbjælken.

## Paneler til informationer og hurtigindstillinger

### Bruge informationspanelet

Når du modtager nye informationer, som f.eks. beskeder eller ubesvarede opkald, vises indikatorikoner på statusbjælken. Hvis du vil se flere oplysninger om ikonerne, skal du åbne informationspanelet og se detaljerne.

Træk statusbjælken nedad for at åbne informationspanelet. Træk bjælken fra bunden af skærmen opad for at lukke informationspanelet.

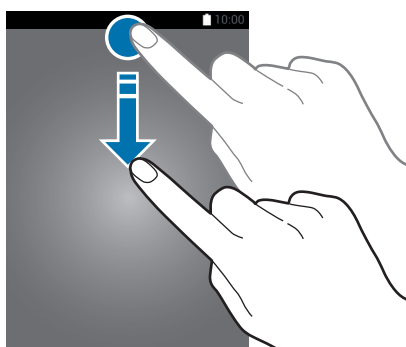



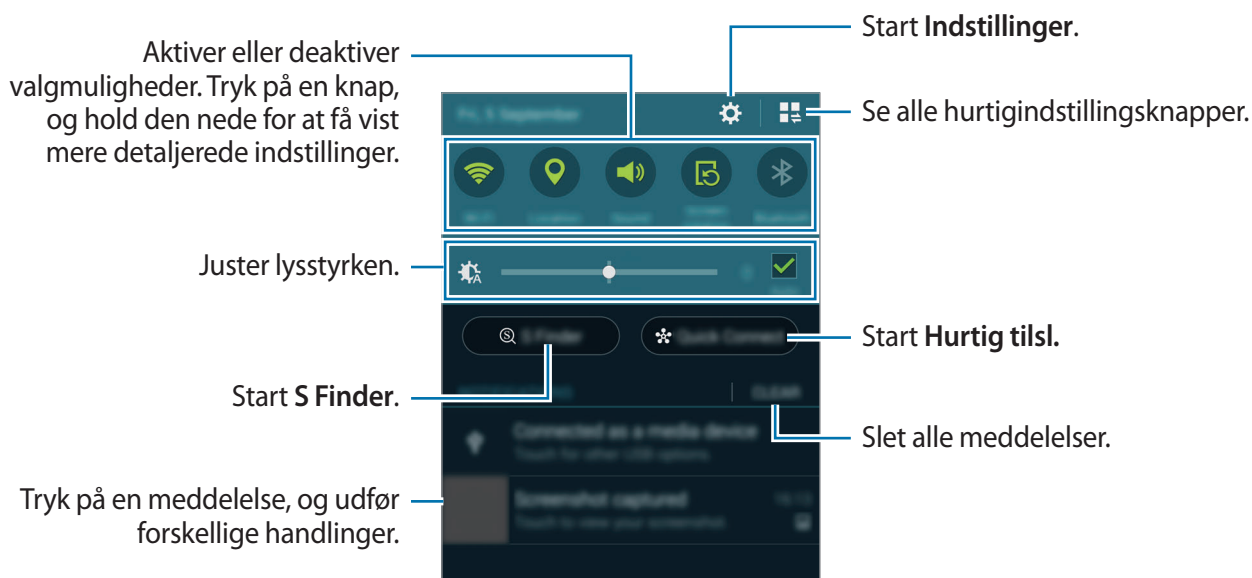

Du kan bruge følgende funktioner på informationspanelet.



## Omarrangering af hurtigindstillingsknapper

Hvis du vil omarrangere knapperne for hurtigindstillinger i informationspanelet skal du trykke på  → , trykke og holde et element nede og derefter trække elementet til en anden placering.

## Bruge hurtigindstillingspanelet

Du kan aktivere eller deaktivere visse funktioner i informationspanelet. For at aktivere eller deaktivere flere funktioner, skal du åbne hurtigindstillingspanelet.

Træk statusbjælken nedad med to fingre for at åbne panelet for hurtigindstillinger. Du kan også trykke på  i informationspanelet. Træk bjælken fra bunden af skærmen opad for at lukke panelet for hurtigindstillinger.

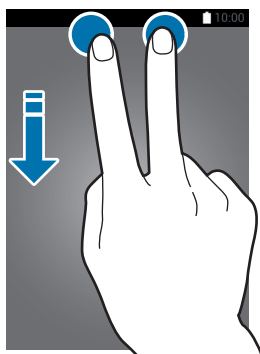





Tryk på knapperne på hurtigindstillingspanelet for at aktivere eller deaktivere funktioner. Du kan få adgang til flere detaljerede indstillinger, hvis du trykker på en knap og holder den nede.

## Åbning af apps

Åbn en app ved at vælge et appikon på Startskærmen eller skærmen Alle apps.

Tryk på , og vælg et app-vindue for at åbne listen over de apps, som er blevet brugt for nyligt.

### Lukke en app

Tryk på  → , og tryk derefter på **Afslut** ud for en app for at lukke den. Tryk på **Afslut alle** for at lukke alle åbne apps. Alternativt kan du trykke på  → .

## Installation eller fjernelse af apps

### Samsung GALAXY Apps

Brug denne app til at købe og downloade apps.

Tryk på **GALAXY Apps** på skærmen Alle apps.



Om denne app er tilgængelig, afhænger af dit geografiske område eller din tjenesteudbyder.

### Installation af apps

Gennemse apps efter kategori, eller tryk på  for at søge ved hjælp af et søgeord.

Vælg en app for at se oplysninger om den. Tryk på **Gratis** for at downloade gratis apps. Hvis du vil købe og downloade apps, der er pålagt gebyrer, skal du trykke på den knap, der viser appens pris.



Hvis du vil ændre indstillingerne for automatisk opdatering, skal du trykke på  → **Indstillinger** → **Opdater apps automatisk** og derefter vælge en indstilling.

### Play Butik

Brug denne app til at købe og downloade apps.

Tryk på **Play Butik** på skærmen Alle apps.

## Installation af apps

Gennemse apps efter kategori, eller tryk på  for at søge ved hjælp af et søgeord.

Vælg en app for at se oplysninger om den. Tryk på **INSTALLER** for at downloade gratis apps. Hvis du vil købe og downloade apps, der er pålagt gebyrer, skal du trykke på prisen og følge instruktionerne på skærmen.



Hvis du vil ændre indstillingerne for automatisk opdatering, skal du trykke på **≡** → **INDSTILLINGER** → **Opdater apps automatisk** og derefter vælge en indstilling.

## Administration af apps

### Afinstallation eller deaktivering af apps

Hvis du vil deaktivere standardapps, skal du åbne skærmen Alle apps og trykke på **⋮** → **Afinstaller/deaktiver apps**. Ikonet  vises på de apps, som kan deaktiveres. Vælg en app, og tryk på **Deaktiver**.

Hvis du vil afinstallere downloadede apps, skal du åbne skærmen Alle apps, trykke på **⋮** → **Downloadede apps** → **⋮** → **Afinstallér**, vælge en app og derefter trykke på **Afinstallér**.

Alternativt kan du trykke på **Indstillinger** → **Applikationsmanager** på skærmen Alle apps, vælge en app og derefter trykke på **Afinstallér**.

### Aktivere apps

Tryk på **⋮** → **Vis deaktiverede apps** på skærmen Alle apps, vælg apps, og tryk derefter på **Udført**. Du kan også trykke på **Indstillinger** → **Applikationsmanager** på skærmen Alle apps, rulle til **DEAKTIVERET**, vælge en app og derefter trykke på **Aktivér**.

### Skjule apps

Skjul apps, som du ikke vil have vist på skærmen Alle apps.

Tryk på **⋮** → **Skjul apps** på skærmen Alle apps.

Tryk på **⋮** → **Vis skjulte apps**, hvis du vil se skjulte apps.



- Skjule apps: Skjul kun apps på skærmen Alle apps. Du kan fortsætte med at bruge skjulte apps.
- Deaktivere apps: Deaktiver valgte standardapps, der ikke kan afinstalleres på enheden. Du kan ikke bruge deaktiverede apps.
- Afinstallation af apps: Afinstaller downloadede apps.

## Indtaste tekst

### Tastaturlayout



Der vises automatisk et tastatur, når du indtaster tekst for at sende beskeder, oprette notater osv.

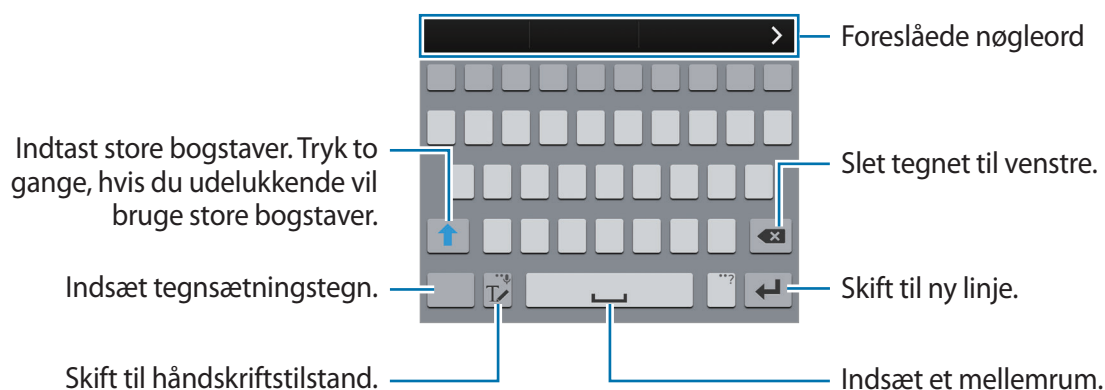

Tekstindtastning understøttes ikke på visse sprog. For at indtaste tekst skal du ændre inputsproget til et af de understøttede sprog.



### Skifte indtastningssprog

Tryk og hold nede på , tryk på  → **Vælg inputsprog**, og vælg derefter de ønskede sprog. Hvis du vælger to eller flere sprog, kan du skifte mellem indtastningssprog ved at stryge til venstre eller højre på mellemrumstasten.



### Skifte tastaturlayout

Tryk og hold nede på , tryk på , vælg et sprog under **INDTASTNINGSSPROG**, og vælg derefter det ønskede tastaturlayout.



På **3x4-tastatur** har hver tast tre eller fire tegn. Du kan indtaste et tegn ved at trykke på den pågældende tast gentagne gange, indtil det ønskede tegn vises.

## Brug af yderligere tastaturfunktioner

Tryk og hold nede på  for at anvende forskellige funktioner. Andre ikoner vises eventuelt i stedet for ikonet , alt efter den sidste funktion, der blev anvendt.



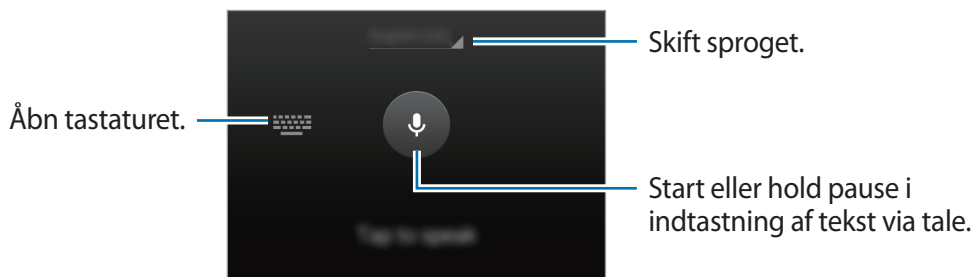

-  : Indtast tekst via tale.

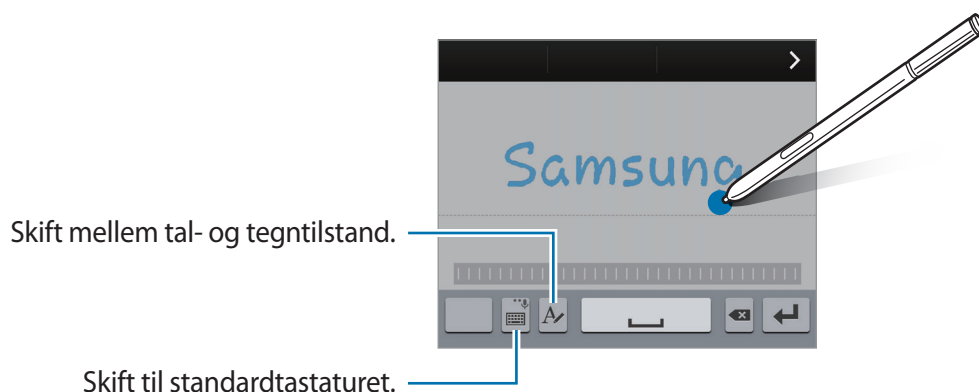

-  : Skift til håndskriftstilstand.



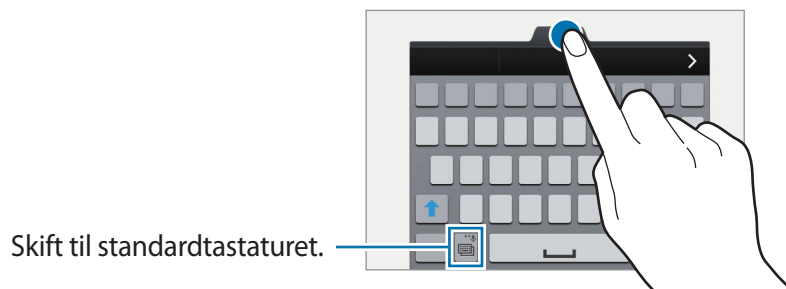

Om denne funktion er tilgængelig, afhænger af dit geografiske område eller din tjenesteudbyder.

-  : Tilføj et element fra udklipsholderen.
-  : Skift tastaturindstillinger.
-  : Indsæt humør ikoner.
-  : Skift til det flydende tastatur. Du kan flytte tastaturet til en anden placering ved at trække i .



## Kopiere og indsætte

- 1 Tryk og hold over teksten.
- 2 Træk i  eller  for at vælge den ønskede tekst, eller tryk på **Vælg alle** for at vælge al tekst.
- 3 Tryk på **Kopier** eller **Klip**.  
Den markerede tekst kopieres til udklipsholderen.
- 4 Placer markøren det sted, hvor teksten skal indsættes, og tryk på  → **Indsæt**.  
Hvis du vil indsætte tekst, som du har kopieret tidligere, skal du trykke på **Udklipsholder** og vælge teksten.

## Skærbillede

Tag et skærbillede, mens du bruger enheden.

Tryk og hold nede på Starttasten og Tænd/sluk-tasten samtidig. Det modtagne billede gemmes i mappen **Screenshots**. Hvis du vil åbne mappen, skal du åbne skærmen Alle apps og trykke på **Galleri** →  → **Album** → **Screenshots**. Når du har taget et skærbillede, kan du redigere det og dele det med andre.



Du kan også tage skærbilleder på andre måder. Se [Stryge med hånden for skærbillede](#) for flere oplysninger.



Ikke alle apps giver mulighed for at kopiere skærbilleder.

## Bruge ordbogen

Du kan slå definitioner på ord op, mens du bruger visse funktioner, f.eks. når du browser på hjemmesider.

- 1 Tryk og hold nede på et ord, du vil slå op.  
Hvis det ønskede ord ikke er markeret, skal du trække i  eller  for at markere den ønskede tekst.

## 2 Tryk på **Ordbog**.

Hvis ordbogen ikke på forhånd er installeret på enheden, skal du følge vejledningen på skærmen for at installere den.

## 3 Se definitionen.

Tryk på  for at få vist flere definitioner. I detaljevisning skal du trykke på ★ for at tilføje ordet på listen over foretrukne ord, eller du kan trykke på **Søg på nettet** for at bruge ordet som søgeord.

Tryk på  i detaljevisning for at få vist flere indstillinger.

# Mine filer

Få adgang til og administrer forskellige filer, der er gemt på enheden eller andre steder, f.eks. på skylagringsenheder.

## Bruge Mine filer

Tryk på **Mine filer** på skærmen Alle apps.

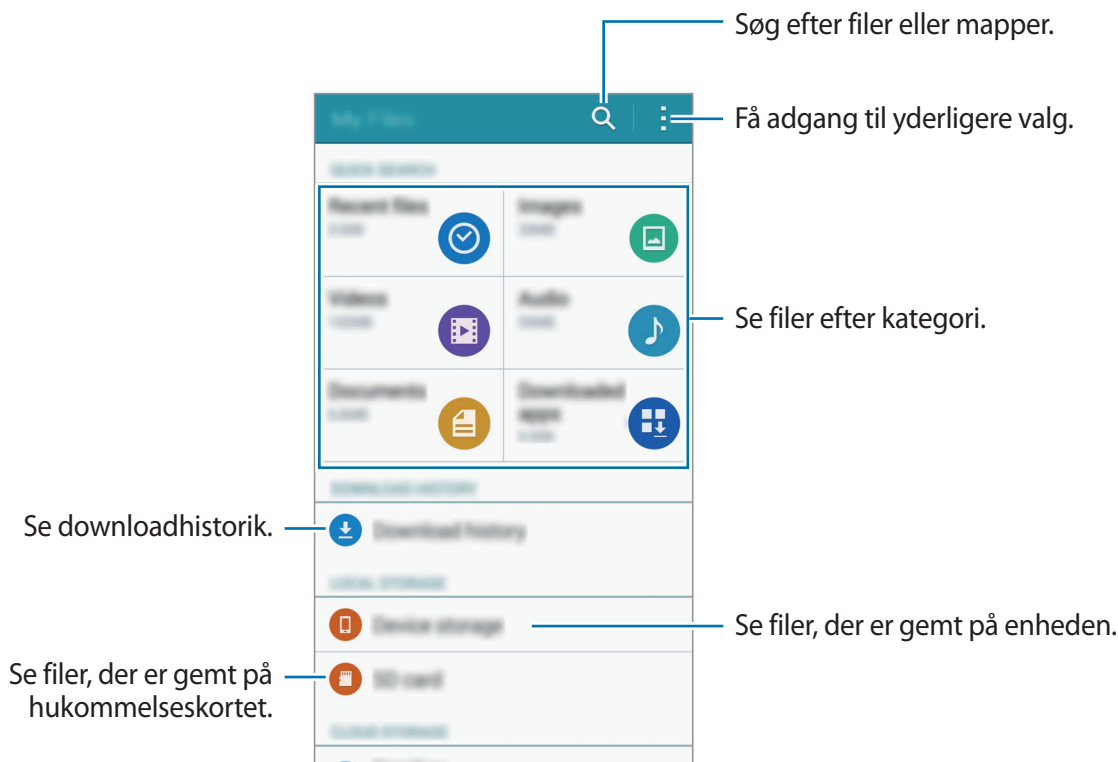

## Energibesparende funktion

### Strømsparetilstand

Spar på batteriet ved at begrænse enhedens funktioner.

Tryk på **Indstillinger** → **Strømbesparelse** → **Strømsparetilstand** på skærmen Alle apps, og tryk derefter på kontakten **Strømsparetilstand** for at aktivere dette. Du kan også åbne hurtigindstillingspanelet og trykke på **Strømbespar.** for at aktivere funktionen.

Vælg mellem følgende indstillinger:

- **Begræns baggrundsdata:** Forhindr apps, der kører i baggrunden, i at bruge en mobil dataforbindelse.
- **Begræns ydeevne:** Begræns diverse funktioner, f.eks. slukning af baggrundslýset for tasten Seneste og Tilbagetasten.
- **Gråtonetilstand:** Viser farver på skærmen som gråtoner.

### Ultrastrømbesparende tilstand

Benyt denne tilstand til at forlænge enhedens batterilevetid. I ultrastrømbesparende tilstand udfører enheden følgende:

- Viser farver på skærmen som gråtoner.
- Begrænser tilgængelige apps til kun at omfatte vigtige og udvalgte apps.
- Deaktiverer den mobile dataforbindelse, når skærmen slukkes.
- Deaktiverer funktionerne Wi-Fi og Bluetooth.

**1** Tryk på **Indstillinger** → **Strømbesparelse** → **Ultrastrømbesparende tilstand** på skærmen Alle apps, og tryk derefter på kontakten **Ultrastrømbesparende tilstand** for at aktivere funktionen.

Du kan også åbne hurtigindstillingspanelet og trykke på **U.strømbespar.** for at aktivere funktionen.

**2** Læs og accepter betingelserne og vilkårene, og tryk derefter på **OK**.



**3** Læs oplysningerne på skærmen om tilstanden, og tryk på **Aktivér**.

Du kan deaktivere ultrastrømbesparende tilstand ved at trykke på **⋮** → **Deaktivér Ultrastrømbes. tilst.** → **Deaktivér**.



Den anslåede maksimale standbytid viser den tid, der er tilbage, før batteriet løber tørt, når enheden ikke er i brug. Standbytid afhænger af dine enhedsindstillinger og driftsforholdene.

## Se hjælpeoplysninger

For at få adgang til Hjælp og lære, hvordan du skal bruge enheden og apps, skal du åbne skærmen Alle apps og trykke på **Indstillinger** → **Hjælp**.

For at se hjælpefunktionen til en app, mens du bruger den, skal du trykke på **⋮** → **Hjælp**.



Ikke alle apps indeholder hjælpeoplysninger.





# S Pen-funktioner

## Air command

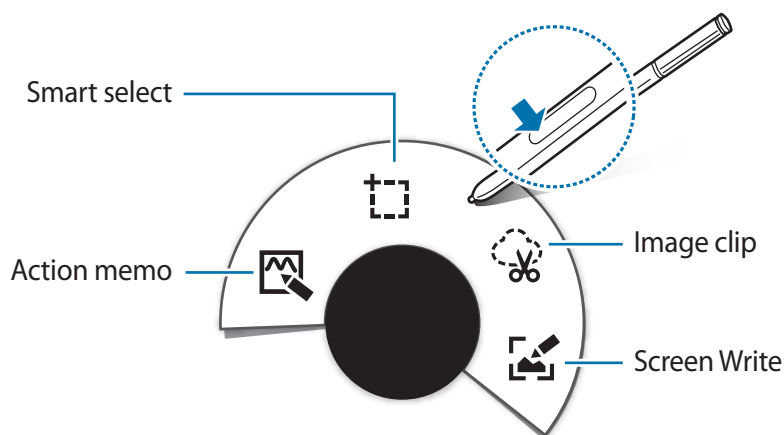
Fjern din S Pen fra indgangen, eller før din S Pen over en vilkårlig del af skærmen, og tryk på S Pen-knappen for at få adgang til fire praktiske funktioner.

Med air command-funktionerne kan du udføre forskellige handlinger.



-  **Action memo:** Skriv hurtigt notater, og knyt handlinger til dem. Du kan foretage opkald, sende beskeder, søge på internettet osv. Se [Action memo](#) for flere oplysninger.
-  **Smart select:** Indsaml hurtigt indhold. Se [Smart select](#) for flere oplysninger.
-  **Image clip:** Tegn rundt om det område på skærmen, du ønsker at gemme eller dele. Se [Image clip](#) for flere oplysninger.
-  **Screen Write:** Kopier, rediger og skriv notater på skærbilleder, og del dem. Se [Screen Write](#) for flere oplysninger.



Hvis denne funktion ikke er aktiveret, skal du åbne skærmen Alle apps, trykke på **Indstillinger** → **S Pen** → **Air command** og derefter trykke på kontakten **Air command** for at aktivere funktionen.

## Action memo

Åbn tastaturet til Action memo, og opret notater om at foretage forskellige handlinger ved hjælp af de skrevne eller tegnede oplysninger.

1 Tryk på **Action memo** på air command-panelet.

2 Skriv eller tegn et notat.

3 Tryk på .

Hele notatet bliver valgt. Hvis du vil bruge specifikke oplysninger fra notatet, skal du trykke uden for det valgte område for at fravælge notatet og tegne omkring oplysningerne for at bruge dem.

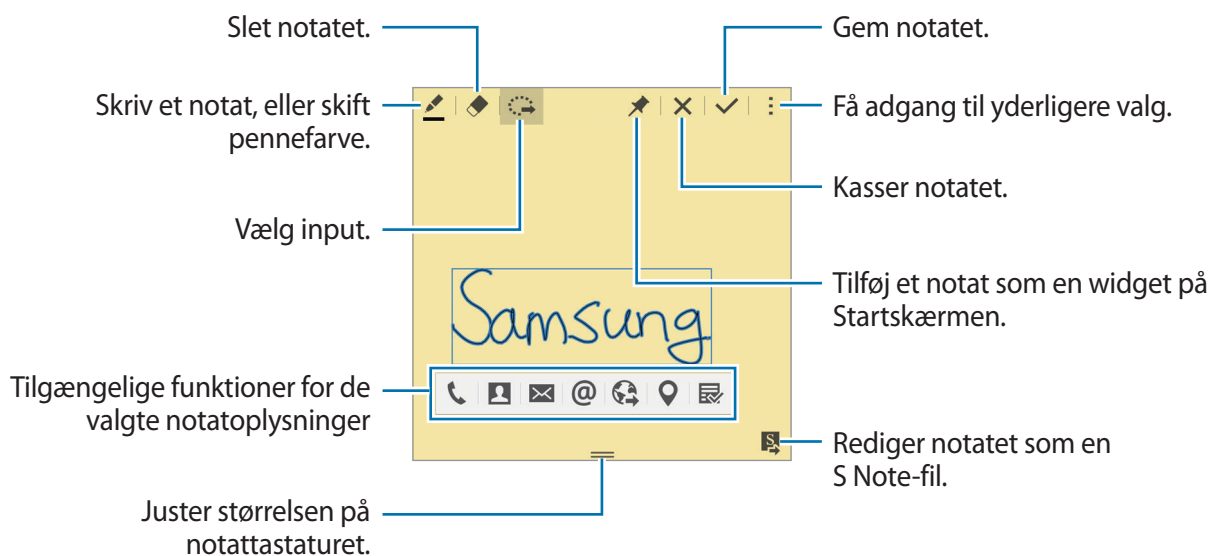

## 4 Vælg en app, der skal bruges sammen med de valgte notatoplysninger.

Den valgte app starter fra **Action memo**.

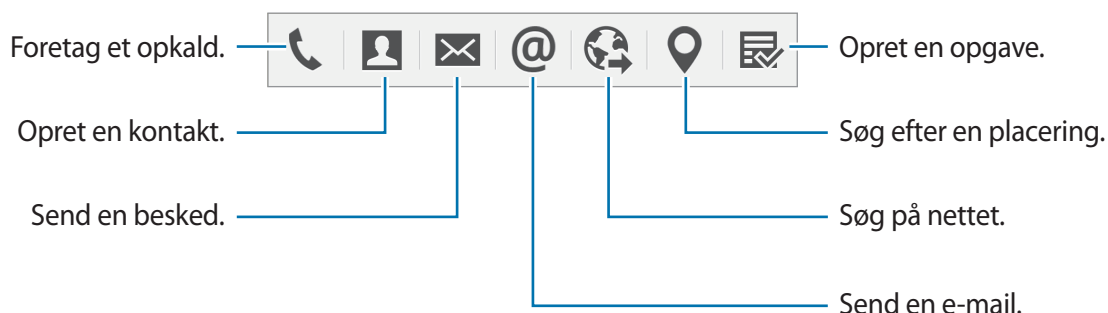

## Se notater

Tryk på  → **Se liste for action memo** på skærmen Action memo. Vælg et notat for at se og redigere det.

## Tilføjelse af Action memo-widgets på Startskærmen

Når du har skrevet et notat, skal du trykke og holde nede på  og derefter trække notatet til et tomt område på Startskærmen. Der tilføjes en **Action memo**-widget på Startskærmen, og du kan se og redigere notatet.

## Redigering af et notat som S Note-fil

Når du skriver et notat, skal du trykke på  for at åbne **S Note** og redigere notatet i det. Den samme pennefarve, som du brugte i **Action memo**, anvendes også i **S Note**.

## Smart select

Indsaml det ønskede indhold på skærmen med S Pen. Du kan indsamle indhold fra websider eller musik og videoer under afspilning.

- 1 Hvis du støder på indhold, du gerne vil indsamle, skal du åbne air command-panelet og trykke på **Smart select**.
- 2 Træk S Pen hen over det indhold, du vil indsamle.

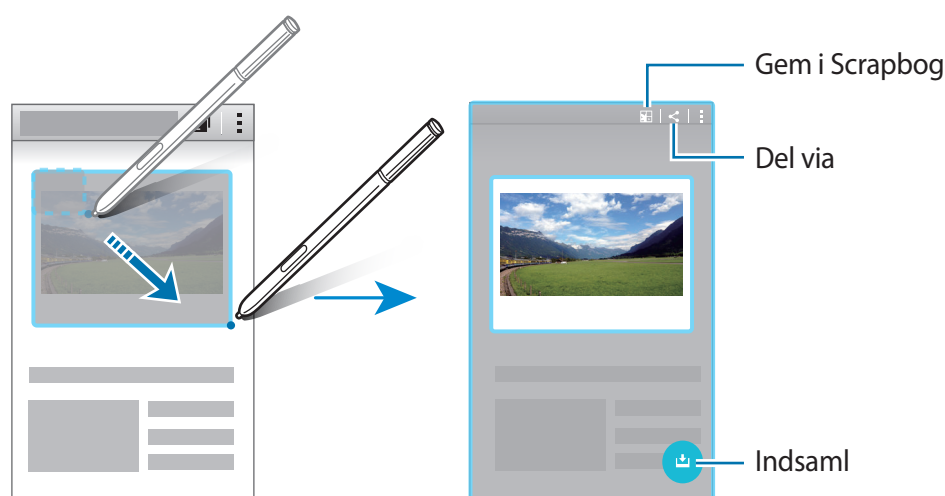

- 3 Vælg den indstilling, du vil bruge sammen med det indsamlede element.

- : Gem elementet i **Scrapbog**.
- : Del elementet med andre.
- : Træk tekst ud af elementet. Du kan kopiere den udtrukne tekst til udklipsholderen eller sætte den ind i beskeder, notater m.m.

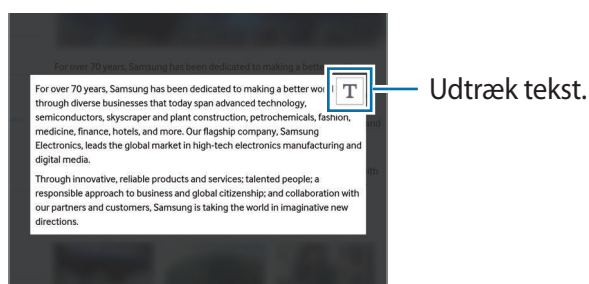

- : Gem elementet på listen med indsamlede elementer for at indsamle mere indhold.

## Indsamling af flere elementer

Tryk på  for at tilføje indhold til listen med indsamlede elementer for at bruge det senere.

Tryk på  i pop op-vinduet for at indsamle yderligere indhold.

Tryk på de indsamlede elementer i pop op-vinduet for at se dem. Du kan dele, slette eller gemme flere elementer ad gangen. Tryk og hold nede på et element for at vælge et enkelt element på listen med indsamlede elementer.



Hvis du vil slette de indsamlede elementer, skal du trykke og holde nede på listen med indsamlede elementer i pop op-vinduet og trække den til **Slet** øverst på skærmen.

## Image clip

Brug S Pen til at tegne en lukket form omkring det område, der skal gemmes eller deles. Du kan beskære en del af et billede.



**1** Hvis du støder på indhold, du gerne vil optage, som f.eks. en del af et billede, skal du åbne air command-panelet og trykke på **Image clip**.

**2** Tegn omkring området med S Pen for at markere det.

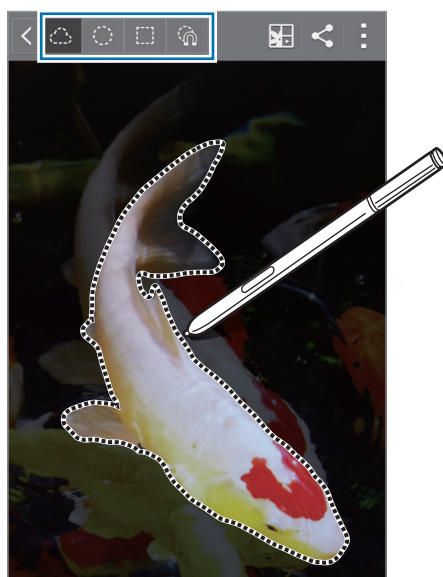
Ændr formen på det valgte område ved at vælge et formikon på værktøjslinjen, eller tryk på  for automatisk at ændre formen på det valgte område.



3 Vælg den indstilling, du vil bruge sammen med det valgte område.

- : Gem det valgte område i **Scrapbog**.
- : Del det valgte område med andre.

## Screen Write

Optag skærbilleder for at skrive eller tegne på dem.



1 Hvis du støder på indhold, du gerne vil optage, som f.eks. en del af en webside, skal du åbne air command-panelet og trykke på **Screen Write**.

Der tages automatisk et billede af det aktuelle skærbillede, og redigeringsværktøjslinjen vises på skærmen.

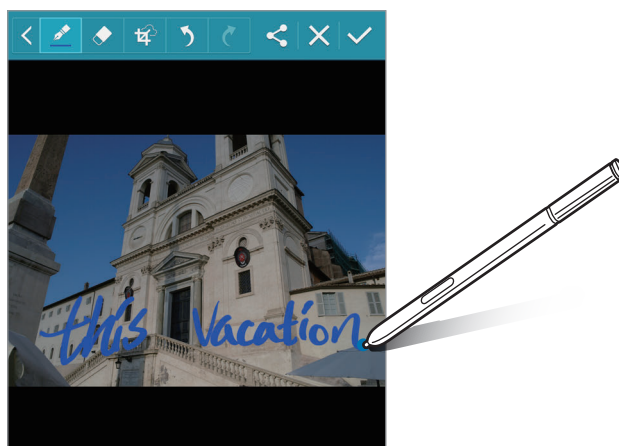
2 Skriv et notat på skærbilledet.



3 Vælg den indstilling, du vil bruge sammen med skærbilledet.

- : Del skærbilledet med andre.
- : Gem skærbilledet. Hvis du vil have vist det gemte skærbillede, skal du åbne skærmen Alle apps og trykke på **Galleri** →  → **Album** → **Screenshots**.



Ikke alle apps giver mulighed for at kopiere skærbilleder.

# S Note

## Introduktion

Opret brugerdefinerede notater ved at skrive dine tanker og idéer ned. Du kan indsætte multimediefiler og oprette fotonotater.

## Starte S Note

**1** Tryk på **S Note** på skærmen Alle apps.

Du kan også trykke på  i widgetten **S Note** på Startskærmen.

**2** Læs information vedrørende appen på skærmen, og tryk på **Næste**.

**3** Vælg omslagsformat, og tryk på **Næste**.

**4** Vælg en standard notatskabelon, og tryk på **Næste**.

**5** Vælg en konto, der skal synkroniseres med dine notater, og tryk på **Start**.

Hvis du ikke er logget på den valgte konto, skal du følge vejledningen på skærmen for at logge på kontoen.

Hvis du synkroniserer dine notater med en konto, kan du få dem vist på andre enheder ved at registrere kontoen på andre enheder.



## Bruge widgetten S Note

Du kan starte visse S Note-funktioner direkte fra **S Note**-widgetten.

Tryk på et ikon i widgetten **S Note** på Startskærmen.

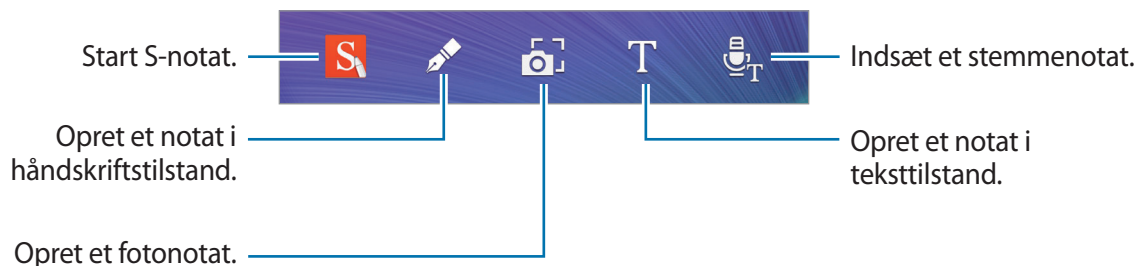

## Oprette notater

1 Tryk på **S Note** på skærmen Alle apps.

Du kan også trykke på **S** i widgetten **S Note** på Startskærmen.

2 Tryk på **+**.

3 Opret et notat.

Tryk på for at skrive eller tegne på skærmen, eller tryk på **T** for at indtaste tekst ved brug af tastaturet.

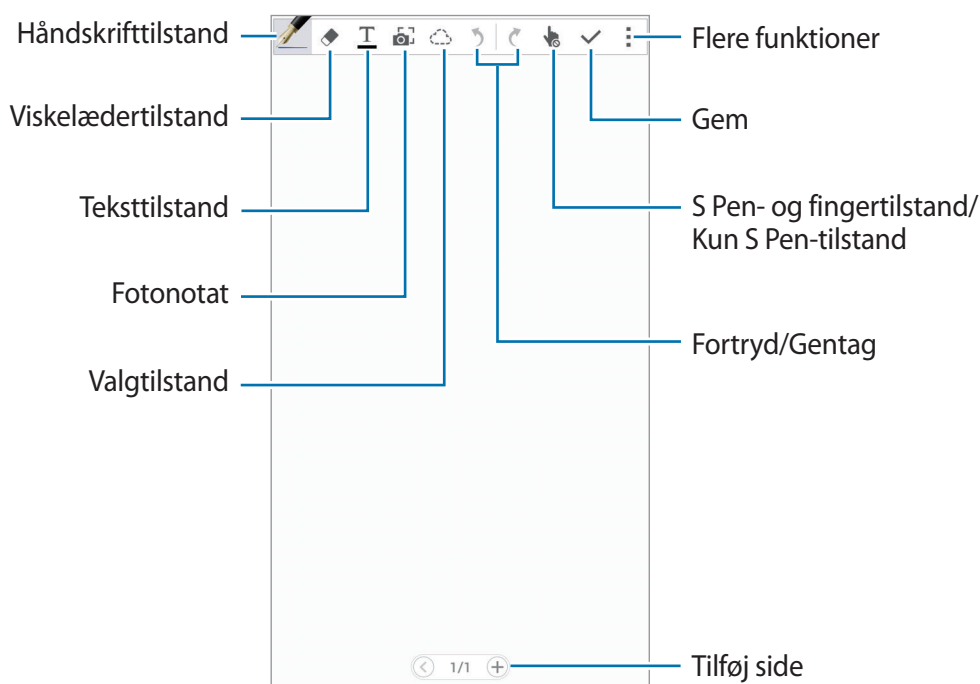

## Skifte penneindstillinger

Når du skriver eller tegner på skærmen, skal du trykke på  igen for at skifte pennetype, stregtykkelse eller pennefarve.

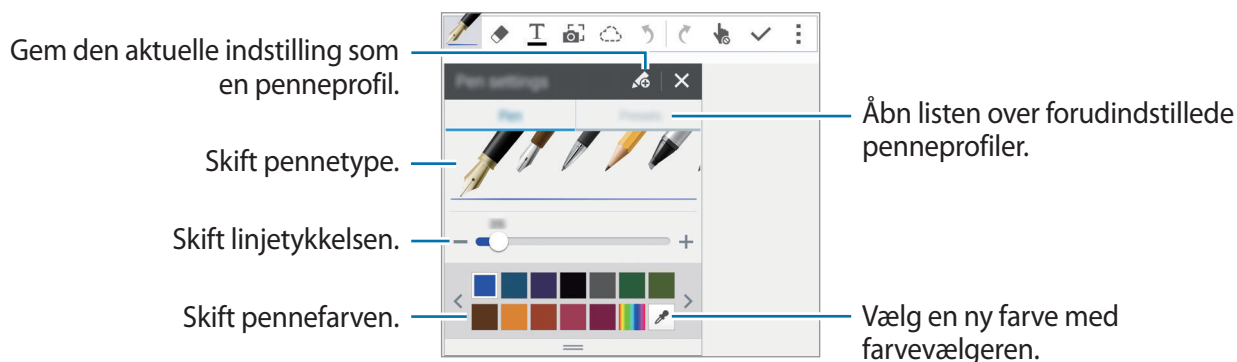

## Bruge linjeviskelæder

1 Tryk på .

2 Tryk på et område for at viske det ud.

Hele linjen i området bliver visket ud. Du kan bruge linjeviskelæderet til at viske ud i din S Note linje for linje.

- Hvis du kun vil viske det område ud, du rører ved med din S Pen, skal du trykke på  en gang mere og fravælge **Slet linie for linie**. Du kan tilpasse viskelæderets størrelse ved at trække i værktøjet til justering af størrelsen.
- Tryk på **Slet alle** for at slette notatet.



Selv med det mindste viskelæder kan du muligvis ikke slette et ønsket område helt præcist.

## Redigere håndskrevne notater

Rediger håndskrevne notater med forskellige redigeringsindstillinger, f.eks. ved at klippe, flytte, ændre størrelse eller omdanne.

1 Tryk på , hvis et notat indeholder håndskrift eller en tegning.



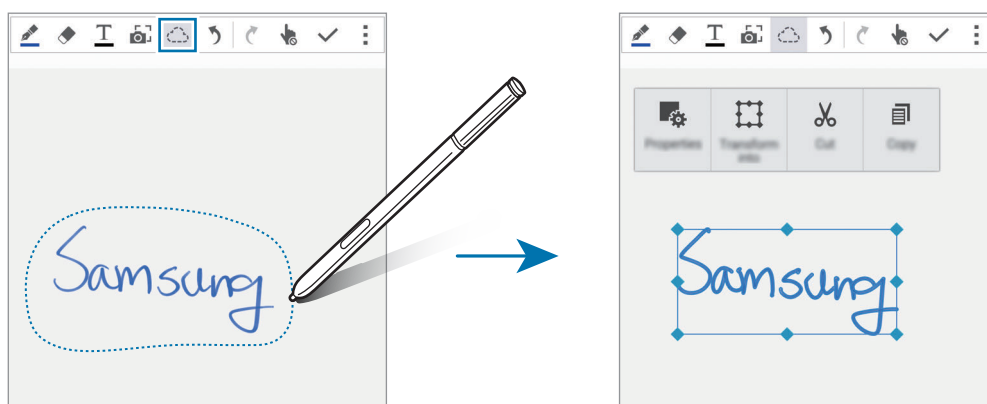

2 Tryk eller tegn derefter en linje omkring det for at markere og redigere det.

Hvis du vil flytte det til en anden placering, skal du markere det og trække det til en ny placering.

Hvis du vil ændre størrelsen, skal du markere det og trække i rammehåndtagene.



3 Brug en af følgende indstillinger:





- : Rediger egenskaber, f.eks. layout, størrelse, farve eller tykkelse.
- : Forfin eller konverter håndskrift eller tegninger.
- : Klip indholdet ud. Hvis du vil indsætte det et andet sted, skal du trykke og holde nede på placeringen og trykke på **Indsæt**.
- : Kopier indholdet. Hvis du vil indsætte det et andet sted, skal du trykke og holde nede på placeringen og trykke på **Indsæt**.
- : Slet indholdet.

## Tilstanden Forstørret håndskrift

Tryk på  → **Vis Forstørret notat**, og træk forstørrelsesrammen til et område. Området i forstørrelsesrammen vises nederst på skærmen i forstørrelsesvinduet. Du kan angive eller rette håndskriften helt præcist.

## Skitseoptagelse



Du kan registrere dine handlinger, mens du opretter et notat.

- 1 Tryk på  → **Optag tegning.**
- 2 Tryk på , og skriv eller tegn et notat.  
Dine handlinger optages i realtid.
- 3 Tryk på  for at stoppe optagelsen.  
Tryk på  for at få vist optagelsen.

## Oprette fotonotater

Opret notater ved at tage billeder af indhold fra forskellige kilder, som f.eks. håndskreven tekst eller tegninger. Du kan anvende fotonotateffekten til at gøre det nemmere at se tekst fra et foto ved at slette baggrunden.

## Bruge Automatisk tilstand

- 1 Tryk på **S Note** →  →  på skærmen Alle apps.  
Du kan også trykke på  i widgetten **S Note** på Startskærmen.
- 2 Få kanterne på et emne til at passe på eksempelskærmen.

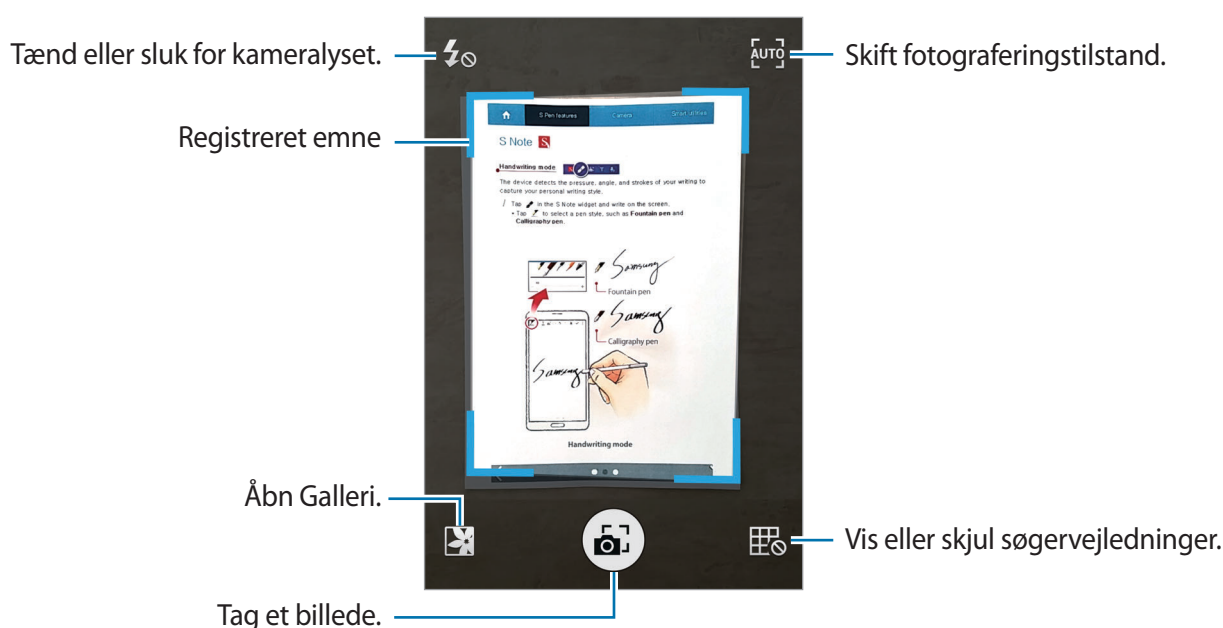



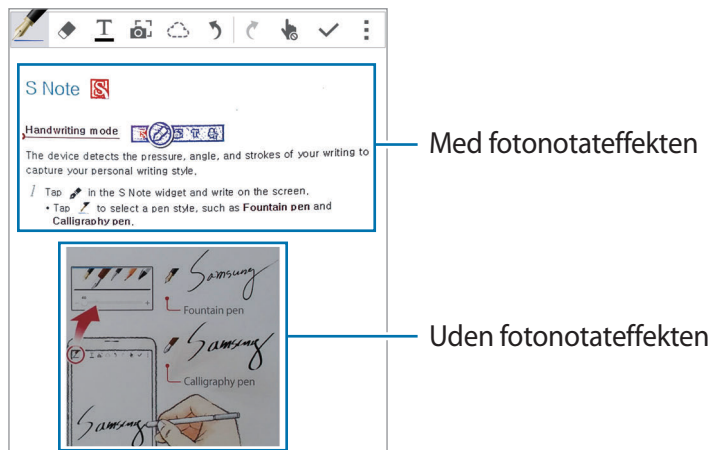

- Tryk på  for at tage et billede, når kanten omkring emnet bliver blå.  
Enheden anvender automatisk fotonotateffekten på billedet og indsætter det i S Note.

- Rediger notatet.



## Bruge manuel tilstand





- På eksempelskærmen for fotonotat skal du trykke på  for at skifte til manuel tilstand.
- Tryk på  for at tage et billede. Du kan også trykke på  for at vælge et billede, der er gemt på enheden.
- Træk i kanterne på rammen for at vælge et afsnit, og tryk derefter på .
- Rediger afsnit, der skal indsættes i S Note.  
Træk i rammen omkring området for at tilpasse størrelsen på det genkendte område.







- Tryk på  for at indsætte de valgte afsnit i et notat.

## Redigere fotonotater

Rediger afsnit, der er indsat i S Note.

- 1 Tryk og hold nede på et afsnit, og tryk på **Konvert. t. redig.**  
Tekstbilledet på afsnittet bliver vektoriseret og omdannes til farvede streger, som du kan redigere.
- 2 Tryk på , og tegn en streg omkring det afsnit, du vil redigere.
- 3 Vælg en redigeringsindstilling.
  - : Rediger egenskaber, f.eks. layout, størrelse, farve eller tykkelse.
  - : Klip indholdet ud. Hvis du vil indsætte det et andet sted, skal du trykke og holde nede på placeringen og trykke på **Indsæt**.
  - : Kopier indholdet. Hvis du vil indsætte det et andet sted, skal du trykke og holde nede på placeringen og trykke på **Indsæt**.
  - : Slet indholdet.

## Oprette notater med stemmenotater

- 1 Tryk på **S Note** →  →  → **Indsæt** → **Stemmenotat** på skærmen Alle apps.  
Du kan også trykke på  i widgetten **S Note** på Startskærmen.
- 2 Læs og accepter betingelserne og vilkårene, og tryk på **Acceptér**.
- 3 Læs oplysningerne på skærmen om denne funktion, og tryk på **OK**.
- 4 Tryk på  for at starte optagelsen.
- 5 Tal ind i mikrofonen.  
Din stemme vil blive konverteret til tekst.
- 6 Tryk på  for at indsætte den konverterede tekst i et notat.



Hvis systemsproget for stemmenotater ikke passer til det sprog, du taler, genkender enheden ikke din stemme. For at ændre systemsproget i stemmenotater skal du åbne skærmen Alle apps og trykke på **Diktafon** →  → **Indstillinger** → **Sprog**.

## Scrapbog

Indsamle indhold fra forskellige kilder for at skabe din egen digitale scrapbog. Mens du ser websider eller videoer, kan du vælge og tilføje et ønsket område i scrapbøger.



Om denne app er tilgængelig, afhænger af dit geografiske område eller din tjenesteudbyder.

## Se scrapbøger

Første gang, du starter denne app eller genstarter den efter nulstilling af data, skal du læse og acceptere vilkårene og betingelserne og angive en synkroniseringsindstilling.

- 1 Tryk på **Scrapbog** på skærmen Alle apps.
- 2 Tryk på for at vælge en kategori, og vælg derefter en scrapbog.  
Hvis der er et link under scrapbogindholdet, skal du trykke på linket for at gå til kilden.
- 3 Tryk på for at redigere den.  
Du kan tilføje en overskrift, tekst, notater eller tags til scrapbogen.
- 4 Tryk på **Gem** for at gemme ændringerne.

## Bruge S Pen

### Introduktion

Skriv, tegn eller udfør berøringshandlinger med S Pen. Du kan nemt få adgang til flere funktioner ved at trykke på S Pen-knappen.

## Luft-visning

Før S Pen over et element på skærmen for at udføre forskellige funktioner.

### Eksempelvisning af oplysninger

Peg på skærmen for at få vist indholdet eller for at se oplysninger i et pop op-vindue.

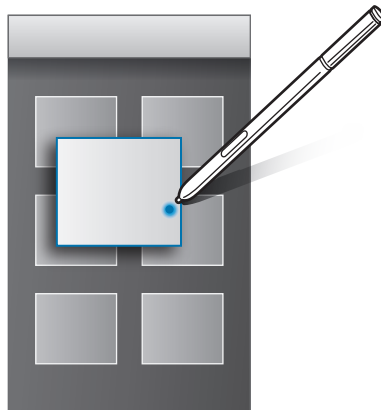

### Bruge Luft-knap

Hvis du holder S Pen over elementer i visse apps, f.eks. **Galleri** og **Video**, får du vist Luft-knap i eksempelvisningen. Du kan udføre forskellige handlinger direkte fra eksempelvisningen ved hjælp af Luft-knap.

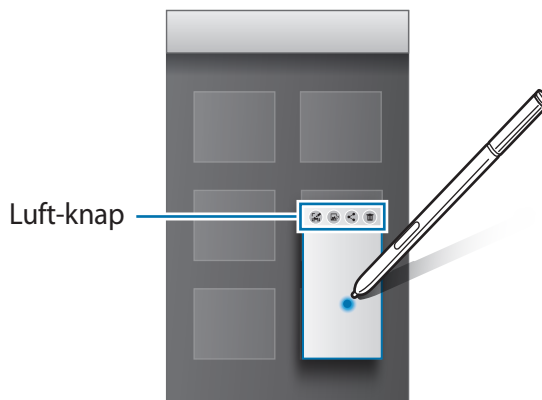

Hvis denne funktion ikke er aktiveret, skal du åbne skærmen Alle apps, trykke på **Indstillinger** → **S Pen** → **Luft-visning** og derefter trykke på kontakten **Luft-visning** for at aktivere funktionen.



## Valg af pen

Mens du trykker og holder nede på S Pen-knappen, skal du trække din S Pen over tekst eller elementlister for at vælge flere elementer eller flere dele med tekst. Du kan også kopiere og indsætte de valgte elementer eller den valgte tekst i en anden app eller dele dem med andre.

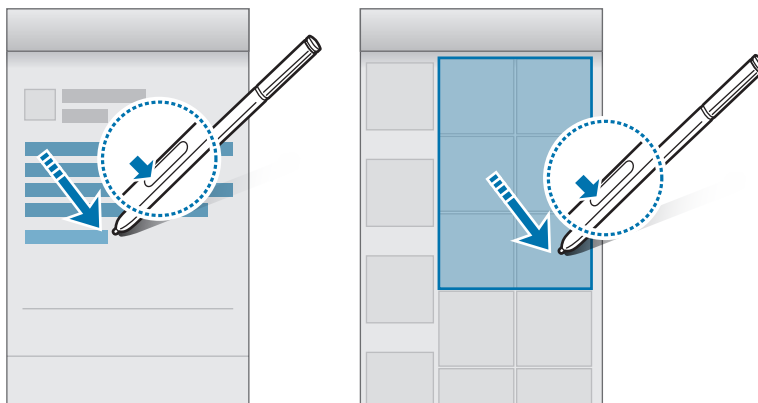

## Direkte penneinput

Udfyld formularer og skriv beskeder med din egen håndskrift med S Pen.

### Skrive i tekstfelter

- 1 Hold S Pen over et tekstfelt.
- 2 Tryk på  for at åbne håndskriftsfeltet.



### 3 Skriv med S Pen.

Når du opretter en besked i **Besked**, skal du trykke på  øverst i håndskriftsfeltet for at skifte til tegnetilstand. Der indsættes en tegning i beskeden som en vedhæftet fil.

### 4 Tryk på , når du er færdig.

## Skrive i apps

Du kan skrive direkte på skærmen med din S Pen, når du bruger visse funktioner og apps. Du kan f.eks. skrive tal på opkaldstastaturet eller indstille en alarm ved at skrive i håndskriftsfeltet med S Pen.



Hvis denne funktion ikke er aktiveret, skal du åbne skærmen Alle apps, trykke på **Indstillinger** → **S Pen** → **Direkte penneinput**, og derefter skal du trykke på kontakten **Direkte penneinput** for at aktivere funktionen.

# Bevægelses- og brugbarhedsfunktioner

## Bevægelser og gestik



Overdreven rystelse eller anden påvirkning af enheden kan medføre uønsket input. Styr bevægelser korrekt.

### Direkte opkald

Mens du får vist opkalds-, besked- eller kontaktdetaljer, kan du tage enheden op og holde den op til øret for at foretage et opkald.



Hvis denne funktion ikke er aktiveret, skal du åbne skærmen Alle apps, trykke på **Indstillinger** → **Bevægelser og gestik** → **Direkte opkald**, og derefter skal du trykke på kontakten **Direkte opkald** for at aktivere funktionen.

## Smart-varsel

Hvis du har ubesvarede opkald eller nye beskeder, vibrerer enheden, når du tager den op.



Denne funktion fungerer muligvis ikke, hvis skærmen er tændt, eller hvis enheden ikke ligger på en plan overflade.

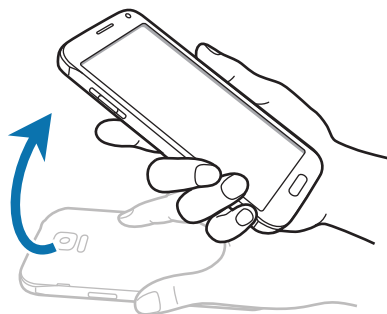

Hvis denne funktion ikke er aktiveret, skal du åbne skærmen Alle apps, trykke på **Indstillinger** → **Bevægelser og gestik** → **Smart-varsel**, og derefter skal du trykke på kontakten **Smart-varsel** for at aktivere funktionen.

## Lydløs/pause

### Placere håndfladen på skærmen

Dæk skærmen med din håndflade for at gøre indgående samtaler eller alarmer lydløse.



## Vende enheden om

Vend enheden om for at gøre indgående samtaler eller alarmer lydløse.

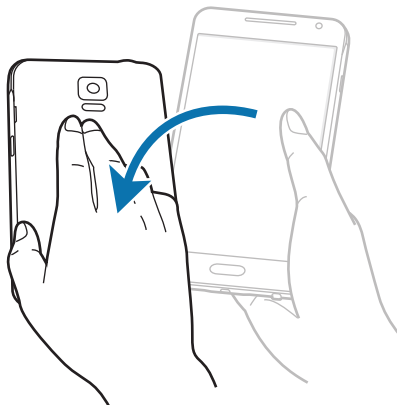

Hvis denne funktion ikke er aktiveret, skal du åbne skærmen Alle apps, trykke på **Indstillinger** → **Bevægelser og gestik** → **Lydløs/pause**, og derefter skal du trykke på kontakten **Lydløs/pause** for at aktivere funktionen.

## Stryg med hånden for skærbillede

Placer siden af din hånd på skærmen, og stryg den hen over skærmen fra højre mod venstre eller omvendt for at optage et skærbillede. Hvis du vil have vist det gemte skærbillede, skal du åbne skærmen Alle apps og trykke på **Galleri** → **≡** → **Album** → **Screenshots**. Når du har taget et skærbillede, kan du redigere det og dele det med andre.



Ikke alle apps giver mulighed for at kopiere skærbilleder.

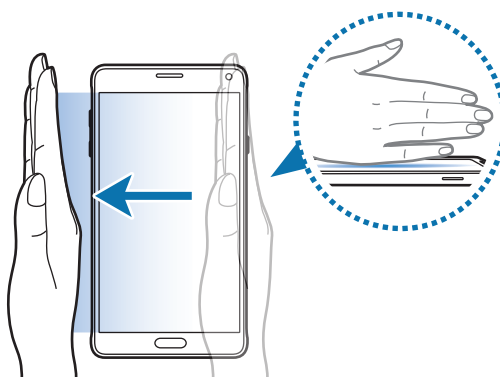

Hvis denne funktion ikke er aktiveret, skal du åbne skærmen Alle apps, trykke på **Indstillinger** → **Bevægelser og gestik** → **Stryg med hånden for skærbillede** og derefter trykke på kontakten **Stryg med hånden for skærbillede** for at aktivere funktionen.

## Multi-vindue

### Introduktion



Ved brug af funktionen Multi-vindue kan du køre to apps samtidig på en delt skærm. Du kan også køre flere apps samtidig i pop op-vinduer.

### Multi-vindue med delt skærm



Nogle apps, som f.eks. **Lommereg.** og **Kontakter**, kan kun startes i pop op-vinduer, når du trækker dem fra Multi-vinduesbakken til skærmen.

- 1 Tryk og hold nede på  for at åbne bakken Multi-vindue.
- 2 Tryk og hold nede på et appikon, og træk det fra bakken til skærmen. Træk derefter et andet appikon til en ny placering på skærmen.

Apps, der er markeret med , kan startes samtidigt i separate vinduer på skærmen. Tryk på en app markeret med ikonet , og træk det til en ny placering for at åbne appen i begge vinduer. For samtidigt at starte appen i et pop op-vindue skal du trykke på appen og trykke på **+**.

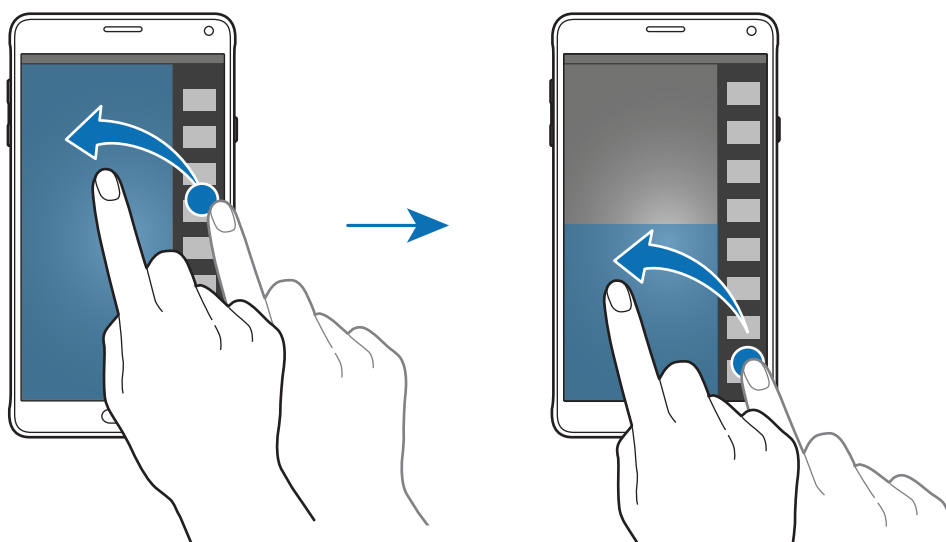

## Start af Multi-vindue fra listen over seneste apps

- 1 Tryk på .
- 2 Stryg op eller ned, og tryk på  for at starte en app i Multi-vindue.

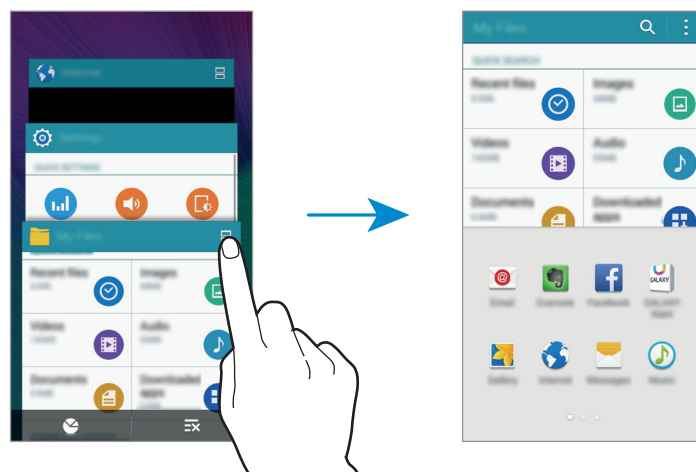



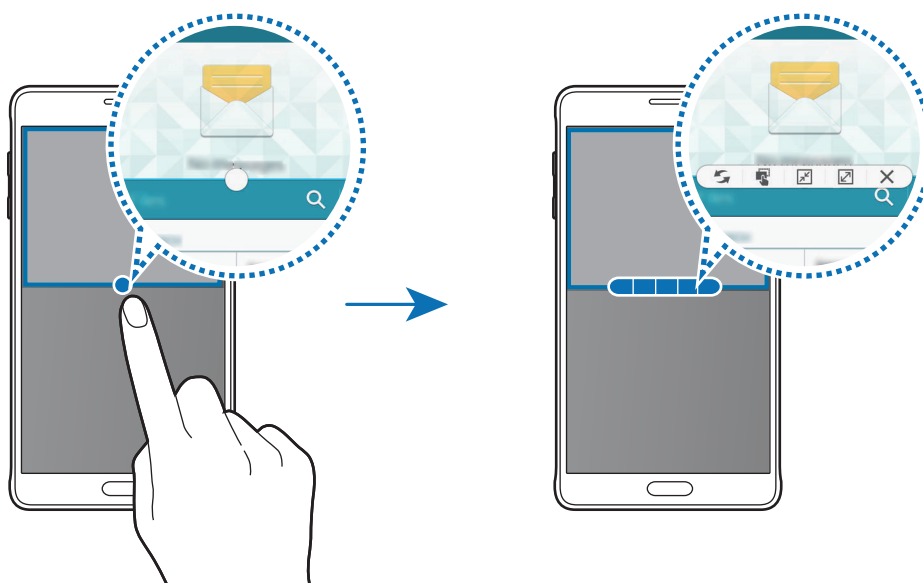

- 3 Vælg en anden app, der skal startes i Multi-vindue.

## Bruge indstillinger for Multi-vindue

Når du bruger Multi-vinduesapps, skal du vælge et appvindue og trykke på cirklen mellem appvinduerne for at få adgang til følgende indstillinger:



-  : Skift placering mellem Multi-vinduesapps.
-  : Træk og slip tekst eller kopierede billeder fra et vindue til et andet. Tryk og hold nede på et element i det valgte vindue, og træk det til en placering i et andet vindue.
-  : Skift til et flydende ikon.
-  : Skift til fuldskærmsvisning.
-  : Luk vinduet.

## Dele indhold mellem appvinduer

Du kan nemt dele indhold mellem apps, f.eks. **E-mail** og **Internet** ved at trække og slippe det.



Ikke alle apps understøtter denne funktion.

- 1 Start **E-mail** og **Internet** i et Multi-vindue.  
Du kan også starte dem i pop op-vinduer.
- 2 Tryk på cirklen mellem appvinduerne, og tryk derefter på .
- 3 Tryk og hold nede på tekst eller et billede i internetvinduet, og træk det til et sted i e-mailvinduet.  
Det valgte element indsættes i e-mailvinduet.





## Justere vinduesstørrelsen

Træk cirklen mellem applikationsvinduerne op eller ned for at justere vinduernes størrelse.

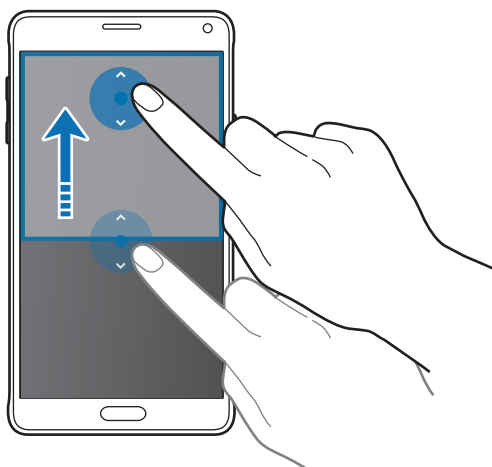

Hvis Multi-vindue ikke er aktiveret, skal du åbne skærmen Alle apps, trykke på **Indstillinger** → **Multi-vindue** og derefter trykke på omskifteren **Multi-vindue** for at aktivere det. Du kan også åbne hurtigindstillingspanelet og trykke på **Multi-vindue** for at aktivere det.

## Pop op-multi-vindue

- 1 Start en app for at bruge den i et pop op-vindue på skærmen Alle apps.
- 2 Træk skråt nedad fra et vilkårligt sted på den øverste kant.  
Appskræmen vises i et pop op-vindue.

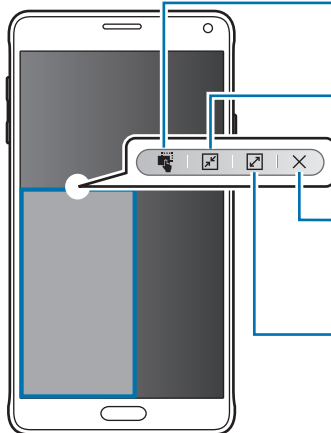
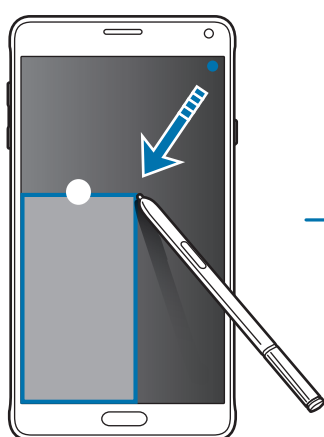

Flyt indhold.

Skift til et flydende ikon.

Luk vinduet.

Skift til fuldskræmsvisning.

## Flytte eller lukke pop op-vinduer

Hvis du vil flytte et pop op-vindue, skal du trykke på cirklen på et vindue og trække det til en ny placering.

For at lukke vinduet skal du trykke på cirklen øverst i vinduet og trykke på **X**.

## Start af pop op-vinduer fra den delte skærm i Multi-vindue

- 1 På den delte skærm i Multi-vindue skal du trykke på et appvindue for at åbne det i et pop op-vindue.
- 2 Tryk og hold nede på cirklen mellem appvinduerne.  
Den valgte app starter i et pop op-vindue.

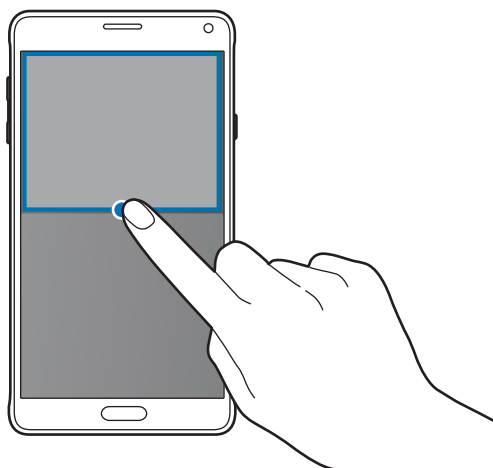

## Start af pop op-vinduer fra Multi-vinduesbakken

Tryk og hold nede på **↶** for at åbne bakken Multi-vindue. Tryk på et ikon i Multi-vinduesbakken for at starte det i et pop op-vindue.



Hvis Multi-vindue ikke er aktiveret, skal du åbne skærmen Alle apps, trykke på **Indstillinger** → **Multi-vindue** og derefter trykke på omskifteren **Multi-vindue** for at aktivere det. Du kan også åbne hurtigindstillingspanelet og trykke på **Multi-vindue** for at aktivere det.

## Enkelthåndsbetjening

### Introduktion

Du kan skifte til enkelthåndsbetjening for at kunne betjene enheden med én hånd.

Tryk på **Indstillinger** → **Skærm og baggrund** → **Enkelthåndsbetjening** på skærmen Alle apps.

### Reducere skærmstørrelsen

Tryk på **Reducér skærmstørrelse**, og tryk på kontakten **Reducér skærmstørrelse** for at aktivere funktionen.

Skift til enkelthåndsbetjening ved at holde enheden i én hånd. Træk derefter din tommelfinger hurtigt fra kanten til midten af skærmen og tilbage igen.

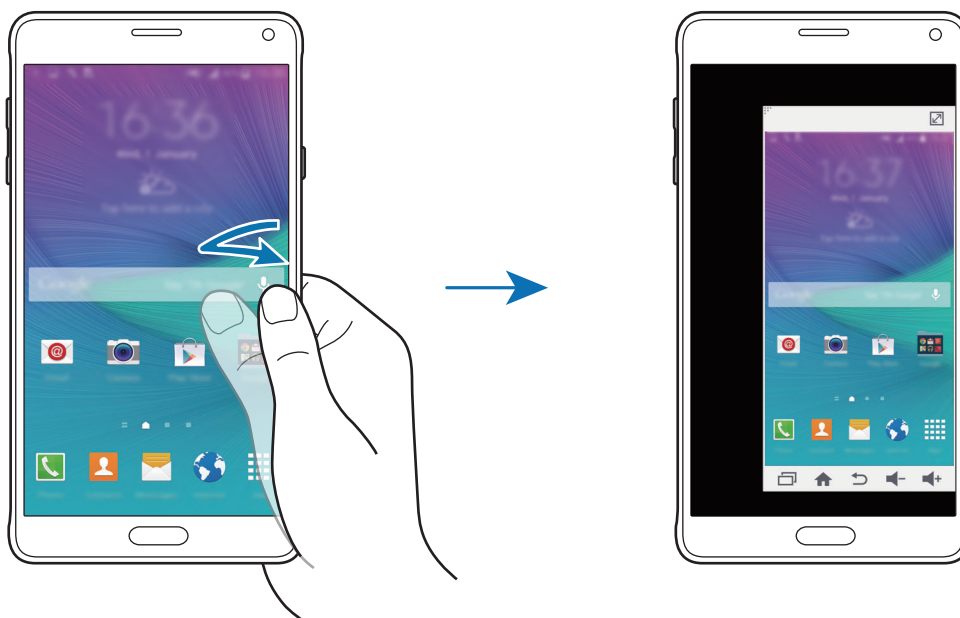

## Enkelthåndsindtastning

Tryk på **Enkelthåndsindtastning**, og tryk på kontakten **Enkelthåndsindtastning** for at aktivere funktionen.

Tryk på ◀ eller ▶ for at tilpasse placeringen af opkaldstastaturet, samtaleknapper og andre inputpaneler for nem adgang med én hånd.

## Sidetastpanel

Tryk på **Sidetastpanel**, og tryk på kontakten **Sidetastpanel** for at aktivere funktionen.

Gør det nemmere at bruge enheden med én hånd ved at placere tasterne Seneste, Start og Tilbage og andre udvalgte funktioner i siden af skærmen.

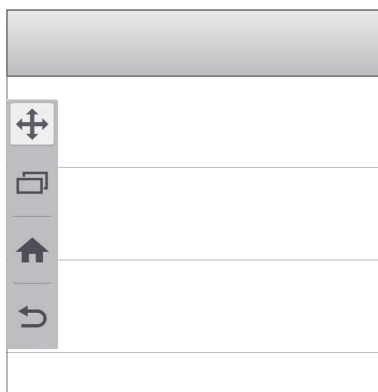

## Øge den berøringsfølsomme skærms følsomhed

Brug denne funktion til at betjene skærmen med handsker på.

Tryk på **Indstillinger** → **Skærm og baggrund** på skærmen Alle apps, og marker derefter **Forøg berøringsfølsomhed**. Du kan også åbne hurtigindstillingspanelet og trykke på **Berør.-følsomhed** for at aktivere funktionen.



- Skærmen er mere modtagelig for berøringer med læderhandsker. Berøringer med andre materialer bliver muligvis ikke registreret.
- Denne funktion fungerer muligvis ikke korrekt, når du anvender S View.



For at opnå de bedste resultater skal du trykke hårdt, når du har handsker på.

# Tilpasning

## Administrere Startskærmen og skærmen Alle apps

### Administrere Startskærmen

#### Tilføje elementer

Tryk og hold nede på en app eller en mappe på skærmen Alle apps, og træk den derefter til Startskærmen.

Hvis du vil tilføje widgets, skal du trykke og holde nede på et tomt område på Startskærmen, trykke på **Widgets**, trykke og holde nede på en widget, og derefter trække den til Startskærmen.

#### Flytte og fjerne et element

Tryk og hold nede på et element på Startskærmen, og træk det derefter til en ny placering.

Træk elementet til siden af skærmen for at flytte det til et andet panel.

Du kan også flytte apps, der bruges ofte, til genvejsområdet nederst på Startskærmen.

Hvis du vil fjerne et element, skal du trykke og holde nede på det og derefter trække det til **Fjern** øverst på skærmen.

#### Oprette en mappe

- 1 Tryk og hold nede på en app på Startskærmen, og træk den derefter til **Opret mappe**, der vises øverst på skærmen.
- 2 Angiv et mappenavn.
- 3 Tryk på **+**, vælg de apps, du vil flytte til mappen, og tryk derefter på **Udført**.

## Administration af paneler

Tryk på et tomt område på Startskærmen og hold nede på det for at tilføje, flytte eller fjerne et panel.

Hvis du vil tilføje et panel, skal du stryge mod venstre og derefter trykke på **+**.

Hvis du vil flytte et panel, skal du trykke og holde nede på et paneleksempel og derefter trække det til en ny placering.

Hvis du vil fjerne et panel, skal du trykke og holde nede på et paneleksempel og derefter trække det til **Fjern** øverst på skærmen.

Hvis du vil indstille et panel som hovedstartskærm, skal du trykke på .

## Administrere skærmen Alle apps

### Ændre sorteringsmetoden

Tryk på  → **Sortér efter** på skærmen Alle apps, og vælg en sorteringsmetode.

### Flytte elementer

Tryk på  → **Redigér** på skærmen Alle apps. Tryk og hold nede på et element, og træk det til en ny placering.

Træk elementet til siden af skærmen for at flytte det til et andet panel.

Hvis du vil flytte et element til et nyt panel, skal du trække det til **Opret side**, som vises øverst på skærmen.

### Oprette mapper

**1** Tryk på  → **Opret mappe** på skærmen Alle apps.

Du kan også vælge at trykke på  → **Redigér**, holde nede på en app og derefter trække den til **Opret mappe**, som vises øverst på skærmen.

**2** Angiv et mappenavn.

**3** Tryk på **+**, vælg de apps, du vil flytte til mappen, og tryk derefter på **Udført**.

## Angive baggrund og ringetoner

### Angive baggrund

Angiv et billede eller foto, der er gemt på enheden, som baggrund for Startskærmen eller den låste skærm.

- 1 Tryk på et tomt område på Startskærmen, hold nede på det, og tryk derefter på **Baggrunde**.  
Tryk på **Indstillinger** → **Skærm og baggrund** → **Baggrund** på skærmen Alle apps.
- 2 Vælg den skærm, du vil ændre eller anvende en baggrund til.
- 3 Stryg mod venstre eller højre, og vælg mellem de billeder, der vises nederst på skærmen.  
Du kan vælge fotos, der er optaget med enhedens kamera, eller øvrige fotos ved at trykke på **Fra Galleri**.  
Hvis du angiver baggrunden for den låste skærm, kan du vælge billeder fra forskellige baggrundskategorier.
- 4 Tryk på **Vælg som baggrund** eller **Gem**.  
Det valgte billede bruges som baggrund for Startskærmen eller den låste skærm.

### Angive en dynamisk låseskærm

Brug denne funktion til at angive baggrunden for den låste skærm, så den ændres automatisk på baggrund af indstillinger, placering, vejr og interesser.

- 1 Tryk på et tomt område på Startskærmen, hold nede på det, og tryk derefter på **Baggrunde**.  
Alternativt kan du trykke på **Indstillinger** → **Skærm og baggrund** → **Baggrund** på skærmen Alle apps.
- 2 Tryk på **Låseskærm**.

### 3 Vælg en baggrundsindstilling.

- **Fra Galleri:** Vælg billeder fra **Galleri**. Enheden viser billederne på den låste skærm ved de viste intervaller.
- **Direkte vej:** Enheden viser billeder af høj kvalitet på den låste skærm på baggrund af oplysninger om tid, vejr og placering.
- **Mine interesser:** Vælg kategorier, der interesserer dig. Enheden viser billeder af høj kvalitet på den låste skærm på baggrund af dine interesser.



- Du kan blive opkrævet ekstra gebyrer for brug af denne funktion.
- Denne funktion fungerer muligvis ikke ordentligt i alle geografiske områder.

## Ændring af ringetoner

Skift ringetoner for indgående opkald og meddelelser.

Tryk på **Indstillinger** → **Lyd** på skærmen Alle apps.

For at angive en ringetone for indgående opkald skal du trykke på **Ringetoner**, vælge en ringetone og derefter trykke på **Udført**. Hvis du vil bruge en sang, der er gemt i enheden eller på din konto, som ringetone, skal du trykke på **Tilføj**.

For at angive en ringetone for meddelelser skal du trykke på **Meddelelser**, vælge en ringetone og derefter trykke på **Udført**.

## Skifte metode til låsning af skærm

Du kan ændre, hvordan du låser skærmen for at forhindre andre i at få adgang til dine personlige oplysninger.

Tryk på **Indstillinger** → **Låseskærm** → **Skærmlås** på skærmen Alle apps, og vælg derefter en skærmlåsemetode. Der skal altid indtastes en oplåsningskode for at låse enheden op.



Hvis du glemmer oplåsningskoden, kan du få enheden nulstillet i et af Samsungs servicecentre.



## Mønster

Tegn et mønster ved at forbinde mindst fire punkter, og tegn derefter mønsteret igen for at bekræfte det. Angiv en PIN-reservekode til at låse skærmen op, hvis du skulle glemme mønsteret.

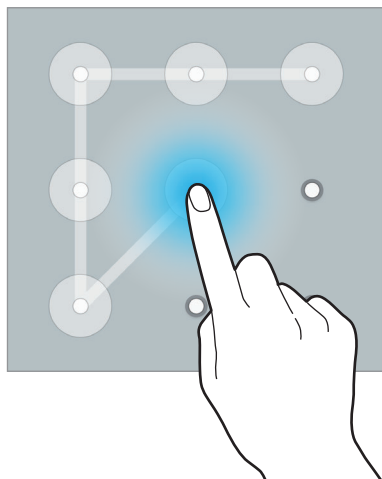

## PIN-kode

En PIN-kode består kun af cifre. Indtast mindst fire cifre, og indtast PIN-koden igen for at bekræfte.

## Adgangskode

En adgangskode består af tegn og cifre. Indtast mindst fire tegn, herunder cifre og symboler, og indtast adgangskoden igen for at bekræfte.

## Fingeraftryk

Registrer dine fingeraftryk for at låse skærmen op. Se [Fingerscanner](#) for flere oplysninger.

## Mine steder

Få hurtigt adgang til nyttige funktioner, som er knyttet til de steder, du besøger oftest, ved at anvende automatisk genkendelse af din placering.

## Tilføje en widget af typen Mine steder

Hvis du vil tilføje widgetten, skal du trykke og holde nede på et tomt område på Startskærmen, trykke på **Widgets**, trykke og holde nede på widgetten **Mine steder** og derefter trække den til Startskærmen.



Vælg en kategori for at indstille placeringsoplysninger og foretrukne indstillinger.

## Angive placeringsoplysninger

Når du besøger et sted med forudindstillede placeringsoplysninger, genkender enheden automatisk din placering og viser genveje til forudindstillede funktioner. Enheden anvender også eventuelle indstillinger, du har foretaget for det pågældende sted.

- 1 Vælg et sted i widgetten **Mine steder** til at angive placeringsoplysninger og genveje. Tryk f.eks. på **Hjem** for at angive placeringsoplysninger for din hjemmeadresse.

Din aktuelle placering vises under **Adresse og registreringsmetode**. Tryk på  eller **Hent placeringsoplysninger** for automatisk at søge efter din placering igen.

Indtast en adresse eller et nøgleord i søgefeltet, og tryk på  for at søge manuelt efter en placering.

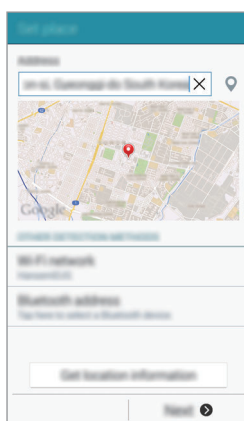

Kontroller, at enheden er forbundet til et Wi-Fi- eller mobilt netværk for at søge automatisk efter din aktuelle placering.

- 2 Tryk på **Næste**.
- 3 Tryk på **+** eller **−** på skærmen Administrer genveje for at tilføje eller slette genveje til forskellige apps og funktioner.

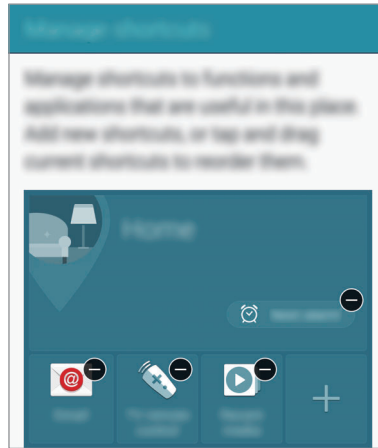

- 4 Tryk på **OK**.  
Widgetten **Mine steder** med dine placeringsinformationer vises på Startskærmen. Hvis du vil ændre yderligere indstillinger, som f.eks. lydtilstanden eller indstillinger for Wi-Fi-netværk, skal du trykke på **⚙️** → **Brugerdefinerede indstillinger**.

## Angivelse af yderligere stedinformationer

- 1 I widgetten **Mine steder** skal du trykke på **⚙️**.
- 2 Tryk på **☰**, og vælg et andet sted på listen med steder.  
For at føje flere steder til listen skal du trykke på **Administrer steder** → **+**.
- 3 Tryk på **📍** eller **Hent placeringsoplysninger** for automatisk at søge efter din aktuelle placering.  
Indtast en adresse eller et nøgleord i søgefeltet, og tryk på **🔍** for at søge manuelt efter en placering.

4 Tryk på **Gem**.

5 Tryk på **+** eller **−** for at tilføje eller slette genveje til forskellige apps og funktioner.

6 Tryk på **↶**.

Når du besøger et tilføjet sted, vises dine forudindstillede placeringsindstillinger i widgetten **Mine steder**. Hvis du vil ændre yderligere indstillinger, som f.eks. lydtilstanden eller indstillinger for Wi-Fi-netværk, skal du trykke på **⚙** → **Brugerdefinerede indstillinger**.

## Fingerscanner

### Introduktion

For at fingeraftryksgenkendelse kan fungere, skal du registrere og gemme dine fingeraftryksoplysninger i din enhed. Efter registrering kan du indstille enheden til at bruge dit fingeraftryk til følgende funktioner:

- Skærmlås
- Log på internettet
- Verificer Samsung account
- Betal med PayPal



Om denne funktion er tilgængelig, afhænger af dit geografiske område eller din tjenesteudbyder.

### For bedre genkendelse af fingeraftryk

Når du scanner dine fingeraftryk på enheden, skal du være opmærksom på, at følgende forhold kan påvirke funktionens effektivitet:

- Starttasten indeholder en sensor til genkendelse af fingeraftryk. Sørg for, at Starttasten ikke er ridset eller beskadiget af metalgenstande, såsom mønter, nøgler og halskæder.
- Den skærmbeskytter, der fulgte med enheden, kan få sensoren til genkendelse af fingeraftryk til at fungere forkert. Fjern skærmbeskytteren for at forbedre følsomheden for fingeraftryk.
- Sørg for, at området for genkendelse af fingeraftryk og dine fingre er rene og tørre.

- Enheden kan muligvis ikke genkende fingeraftryk, der er påvirket af rynker eller ar.
- Enheden genkender eventuelt ikke fingeraftryk fra små eller tynde fingre.
- Hvis du vil forbedre ydeevnen for genkendelse, skal du registrere fingeraftrykkene på den hånd, der anvendes oftest til at udføre opgaver på enheden.
- Træk ikke fingeren for hurtigt eller for langsomt. Træk fingeren ved en moderat hastighed, således at enheden kan genkende den.
- I tørre omgivelser kan der opbygges statisk elektricitet i enheden. Undgå at bruge denne funktion i tørre omgivelser, sørg for at aflade statisk elektricitet ved at berøre en metalgenstand, før du benytter funktionen.

## Registrering af fingeraftryk



Hvis du bøjer fingeren eller bruger en fingerspids, genkender enheden muligvis ikke dine fingeraftryk.

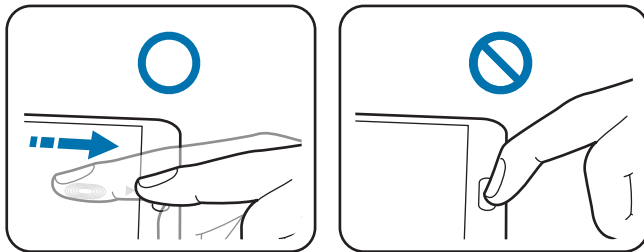

- 1 Tryk på **Indstillinger** → **Fingerscanner** → **Fingeraftryksmanager** på skærmen Alle apps.
- 2 Læs oplysningerne på skærmen, og tryk på **OK**.
- 3 Placer fingeren på området til genkendelse af fingeraftryk nederst i midten af skærmen.

- 4 Tryk og hold nede på skærmen i fingeraftryksområdet, og træk derefter din finger nedad over Starttasten.

Gentag denne handling med den samme finger, indtil dit fingeraftryk er blevet registreret.

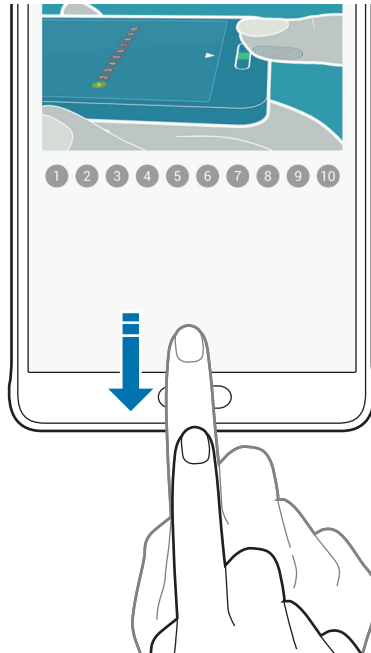

- 5 Tryk på **Udført** for at fuldføre scanning af dine fingeraftryk. Du kan også trykke på **Registrér** for at registrere et ekstra fingeraftryk.
- 6 Når du får vist et skærbillede, hvor du bliver bedt om at registrere en backupadgangskode, skal du angive backupadgangskoden og derefter trykke på **Fortsæt**.
- 7 Indtast backupadgangskoden igen for at bekræfte den, og tryk derefter på **OK**.  
Du kan bruge backupadgangskoden i stedet for at scanne dine fingeraftryk.
- 8 Hvis du får vist et pop op-vindue for fingeraftrykslås, skal du trykke på **OK**. Du kan bruge dine fingeraftryk til at låse skærmen op.

## Afregistrere fingeraftryk

Du kan afregistrere dine fingeraftryk med Fingeraftryksmanager.

- 1 Tryk på **Indstillinger** → **Fingerscanner** → **Fingeraftryksmanager** på skærmen Alle apps.
- 2 Scan et registreret fingeraftryk, eller tryk på  og angiv backupadgangskoden.
- 3 Tryk på  → **Vælg**.
- 4 Vælg fingeraftryk, der skal afregistreres, og tryk på .

## Ændre reserveadgangskode

Du kan ændre den adgangskode, du bruger som alternativ til scanning af dine fingeraftryk.

- 1 Tryk på **Indstillinger** → **Fingerscanner** → **Skift sik.kop.adgangskode** på skærmen Alle apps.
- 2 Scan et registreret fingeraftryk, eller tryk på  og angiv backupadgangskoden.
- 3 Indtast den nye adgangskode, og tryk på **Fortsæt**.
- 4 Indtast den nye adgangskode igen, og tryk på **OK**.

## Verifikation af adgangskode til Samsung account

Brug fingeraftryk til at bekræfte adgangskoden til din Samsung account. Du kan bruge et fingeraftryk i stedet for at indtaste en adgangskode, f.eks. når du køber indhold fra **GALAXY Apps**.

Tryk på **Indstillinger** → **Fingerscanner** → **Verificer Samsung account** på skærmen Alle apps, og tryk derefter på kontakten **Verificer Samsung account** for at aktivere dette. Indtast adgangskoden til din Samsung account, og tryk på **Bekræft**.

## Bruge fingeraftryk til at logge på konti

Du kan bruge dine fingeraftryk til at logge ind på websider, der understøtter lagring af adgangskode.

- 1 Tryk på **Indstillinger** → **Fingerscanner** → **Log på internettet** på skærmen Alle apps, og tryk derefter på kontakten **Log på internettet** for at aktivere dette.
- 2 Åbn en webside, som du vil logge på med et fingeraftryk.
- 3 Indtast dit brugernavn og adgangskode, og tryk derefter på websidens loginknap.
- 4 Marker **Log på ved hjælp af dine fingeraftryk** og tryk på **Husk**.  
Du kan bruge dit fingeraftryk til at verificere din konto og din adgangskode, når du skal logge på websiden.

## Bruge fingeraftryk til køb via PayPal

Du kan foretage køb ved at scanne dine fingeraftryk.



Om denne funktion er tilgængelig, afhænger af dit geografiske område eller din tjenesteudbyder.

- 1 Tryk på **Indstillinger** → **Fingerscanner** → **Betal med PayPal** på skærmen Alle apps.
- 2 Vælg **FIDO Ready™-understøttelse** og **PayPal**, og tryk derefter på **Installér**.
- 3 Tryk på **Link til PayPal-konto**, når installationen er fuldført.
- 4 Følg instruktionerne på skærmen for at logge på din PayPal-konto og registrere dine fingeraftryk.



# Privat tilstand

## Introduktion



Skjul personligt indhold på din enhed, så andre ikke kan få adgang til det.

I Privat tilstand kan du skjule elementer i **Galleri**, **Video**, **Musik**, **Diktafon**, **Mine filer** og **S Note**.

## Konfigurere Privat tilstand

- 1 Tryk på **Indstillinger** → **Privat tilstand** på skærmen Alle apps.
- 2 Læs oplysningerne på skærmen, og tryk på **Næste**.
- 3 Læs oplysningerne på skærmen om brug af denne funktion, og tryk på **Næste**.
- 4 Tryk på **Start**, vælg en adgangsmetode til brug i Privat tilstand, og følg derefter vejledningen på skærmen for at fuldføre opsætningen.  
Når der vises et pop op-vindue om skærmoplåsning efter opsætningen, skal du trykke på **OK** for at ændre metode for skærmoplåsning, eller trykke på **Spring over**.  
Privat tilstand aktiveres, og ikonet  vises på statuslinjen.

## Skjule indhold

- 1 Start en app for at skjule elementer på skærmen Alle apps.
  - 2 Vælg et element, og tryk derefter på  → **Flyt til Privat**.  
Hvis Privat tilstand ikke er aktiveret, skal du gå til de næste trin.
  - 3 Læs oplysningerne på skærmen, og tryk på **OK**.
  - 4 Følg vejledningen på skærmen for at indtaste den forudindstillede adgangskode til Privat tilstand.  
De valgte elementer flyttes til den private mappe og forsvinder fra skærmen.
-  Hvis du skjuler et element, når privat tilstand ikke er aktiveret, aktiveres privat tilstand, når det valgte element flyttes til den private mappe, og bliver deaktiveret igen, når overførslen er udført.

## Se skjult indhold

Du kan kun se skjult indhold, når Privat tilstand er aktiveret.

- 1 Tryk på **Indstillinger** → **Privat tilstand** på skærmen Alle apps og tryk derefter på kontakten **Privat tilstand** for at aktivere funktionen.  
Du kan også åbne hurtigindstillingspanelet og trykke på **Privat tilstand** for at aktivere funktionen.
- 2 Følg vejledningen på skærmen for at indtaste den forudindstillede adgangskode til Privat tilstand.
- 3 Tryk på **Mine filer** → **Privat** på skærmen Alle apps.  
Alle elementer, der er flyttet til Privat tilstand, vises på skærmen.

## Synliggøre indhold

- 1 Vælg i den private mappe de elementer, der skal være synlige.
- 2 Tryk på  → **Fjern fra Privat**.
- 3 Vælg en mappe at flytte elementerne til.  
Elementerne flyttes til den valgte mappe.

## Nem tilstand

Nem tilstand giver en nemmere brugeroplevelse ved at anvende et mere enkelt layout og større ikoner på Startskærmen.

### Skifte til Nem tilstand

- 1 Tryk på **Indstillinger** → **Nem tilstand** → **Nem tilstand** på skærmen Alle apps.
- 2 Vælg de apps, hvor der skal anvendes et enklere layout.
- 3 Tryk på **Udført**.

## Gå tilbage til standardtilstand

Stryg til venstre på Startskærmen, og tryk på **Nemme indstillinger** → **Nem tilstand** → **Standardtilstand** → **Udført**.

# Overførsel af data fra din forrige enhed

## Brug af backupkonti

Du kan overføre backupdata fra din forrige enhed til den nye enhed ved hjælp af din Google-konto eller din Samsung account. Se [Sikkerhedskopiering eller gendannelse af data](#) for flere oplysninger.

## Brug af Samsung Smart Switch

Du kan overføre data fra din forrige enhed til den nye enhed via Smart Switch. Besøg [www.samsung.com/smartswitch](http://www.samsung.com/smartswitch) for at få flere oplysninger.



Samsung Smart Switch understøttes ikke på alle enheder eller computere.

## Brug af Smart Switch Mobile

Brug denne app til at overføre data fra din forrige iPhone- eller Android-enhed til din nye enhed. Du kan downloade appen fra **GALAXY Apps** eller **Play Butik**.

- 1 Tryk på **Smart Switch Mobile** på din enhed.
- 2 Vælg en indstilling afhængigt af den tidligere enhedstype på din enhed, og følg vejledningen på skærmen.

Hvis den forrige enhed er en Android-enhed, skal du kontrollere, at appen Smart Switch Mobile er installeret på enheden. Du kan finde yderligere oplysninger under hjælp.

## Brug af Smart Switch med computere

Brug denne funktion til at importere en sikkerhedskopi af dine data (fra den valgte producents mobilenheder) fra en computer til din enhed. Du kan downloade appen fra [www.samsung.com/smartswitch](http://www.samsung.com/smartswitch).

- 1 Sikkerhedskopier data fra en tidligere enhed til computeren. Du kan få yderligere oplysninger hos producenten af enheden.
- 2 Start Smart Switch på computeren.
- 3 Slut din aktuelle enhed til computeren med et USB-kabel.
- 4 Klik på producenten af den tidligere enhed på computeren, og følg instruktionerne på skærmen for at overføre data til enheden.

## Bruge Samsung Kies

Importer en sikkerhedskopi fra din computer via Samsung Kies for at gendanne data på din enhed. Du kan også sikkerhedskopiere data til computere via Samsung Kies. Se [Forbinde med Samsung Kies](#) for flere oplysninger.

## Oprettelse af konti

### Tilføje konti

Nogle apps på din enhed kræver en registreret konto. Opret konti for at få mest ud af enheden.

- 1 Tryk på **Indstillinger** → **Konti** → **Tilføj konto** på skærmen Alle apps.
- 2 Vælg en kontotjeneste.
- 3 Følg anvisningerne på skærmen for at fuldføre opsætningen af kontoen.

Hvis du vil synkronisere indhold med dine konti, skal du vælge en konto og markere de elementer, du vil synkronisere.

## Fjerne konti

Tryk på **Indstillinger** → **Konti** på skærmen Alle apps, vælg en kontotjeneste under **MINE KONTI**, vælg den konto, der skal fjernes, og tryk derefter på **⋮** → **Fjern konto**.

## Registrere Samsung accounts

Du skal have en Samsung account for at kunne bruge visse Samsung-apps. Du kan sikkerhedskopiere eller gendanne data, der er gemt på enheden, til din Samsung account. Registrer din Samsung account på enheden for nemt at kunne bruge Samsungs tjenester.

- 1 Tryk på **Indstillinger** → **Konti** → **Tilføj konto** på skærmen Alle apps.
- 2 Tryk på **Samsung account**.
- 3 Tryk på **Log på**.
- 4 Angiv e-mailadresse og adgangskode for din konto, og tryk derefter på **Log på**.

Når din Samsung account er blevet registreret, kan du bruge apps, der kræver en Samsung account, uden at skulle logge på hver gang.



# Telefon og kontakter

## Telefon

### Introduktion

Foretag eller besvar stemme- og videoopkald.

### Foretage opkald

- 1 Tryk på **Telefon** på skærmen Alle apps.
- 2 Tryk på **Tastatur**, og indtast telefonnummeret.
- 3 Tryk på  for at foretage et stemmeopkald, eller tryk på  for at foretage et videoopkald.



## Foretage opkald fra opkaldslogfiler eller kontaktliste

Tryk på **Logger** eller **Kontakter**, og stryg derefter mod højre på en kontakt eller et telefonnummer for at foretage et opkald.

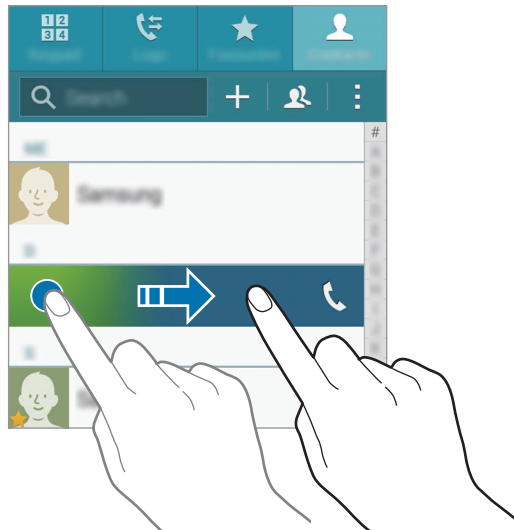

## Foretage opkald fra favoritlisten

Vælg en kontakt, og tryk på ★ for at føje kontakten til listen over foretrukne kontakter.

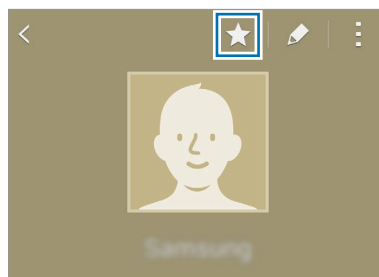

Åbn skærmen Favoritter, og vælg den kontakt, du vil ringe til.

## Foretage et internationalt opkald

- 1 Tryk på **Tastatur**.
- 2 Tryk og hold nede på **0**, indtil +-tegnet vises. Indtast landekode, områdekode og telefonnummer, og tryk på .

## Modtage opkald

### Besvare et opkald

Træk  uden for den store cirkel, når du modtager et opkald.



### Afvise et opkald

Træk  uden for den store cirkel, når du modtager et opkald.

### Ubesvarede opkald

Ved ubesvarede opkald vises ikonet  på statuslinjen. Åbn informationspanelet for at få vist listen over ubesvarede opkald. Du kan også trykke på **Telefon** → **Logger** på skærmen Alle apps for at få vist mistede opkald.



- For at sende en besked, når du afviser et indgående opkald, skal du trække afvisningsbeskedlinjen opad.
- Hvis du vil oprette forskellige afvisningsbeskeder, skal du åbne skærmen Alle apps, trykke på **Telefon** →  → **Indstillinger** → **Opkald** → **Opkaldsafvisning** → **Konfigurer beskeder ved afvist opkald** → .

## Valgmuligheder under samtaler

### Under et stemmeopkald

Du kan gøre følgende:

-  : Skru op for lyden.
- **Tilføj opkald**: Foretag et andet opkald.
- **Tastatur**: Åbn tastaturet.
- **Afslut opkald**: Afslut igangværende opkald.
- **Højtaler**: Aktiver eller deaktiver højtalertelefonen. Når du bruger højtalertelefonen, skal du tale ind i mikrofonen øverst på din enhed og holde enheden væk fra dine ører.
- **Lydløs**: Slå mikrofonen fra, så den anden person ikke kan høre dig.
- **Bluetooth**: Skift til et Bluetooth-headset, hvis det er tilsluttet enheden.



## Under et videoopkald

Tryk på skærmen for at bruge følgende valgmuligheder:

- **Skift:** Skift mellem forreste og bageste kamera.
- **Lydløs:** Slå mikrofonen fra, så den anden person ikke kan høre dig.
- **Afslut opkald:** Afslut igangværende opkald.



Videopkald med dobbelt kameratilstand er mulig i op til 3 minutter. Efter 3 minutter slukkes det bageste kamera for at sikre optimal ydelse.

## Kontakter

### Introduktion

Opret nye kontakter, eller administrer kontakter på enheden.

### Tilføje kontakter



#### Flytte kontakter fra andre enheder

Du kan flytte kontakter fra andre enheder til din enhed. Se [Overførsel af data fra din forrige enhed](#) for flere oplysninger.

#### Oprette kontakter manuelt

- 1 Tryk på **Kontakter** → **Kontakter** på skærmen Alle apps.
- 2 Tryk på **+**, og vælg en lagringsplacering.

### 3 Angiv kontaktoplysninger.

-  : Tilføj et billede.
-  /  : Tilføj eller slet et kontaktfelt.

### 4 Tryk på **Gem**.

Hvis du vil føje et telefonnummer til kontaktlisten fra tastaturet, skal du trykke på **Tastatur**, indtaste nummeret og derefter trykke på **Føj til kontakter**.

Hvis du vil føje et telefonnummer til listen over kontakter fra modtagne opkald eller beskeder, skal du trykke på **Logger** og derefter trykke på ikonet ud for kontaktens billede.





## Søge efter kontakter

Tryk på **Kontakter** → **Kontakter** på skærmen Alle apps.

Brug en af følgende søgemetoder:

- Rul op eller ned på kontaktlisten.
- Træk en finger langs indekset i højre side af kontaktlisten for at rulle gennem den hurtigt.
- Tryk på søgefeltet øverst på kontaktlisten, og indtast søgekriterier.

Når en kontakt er markeret, kan du gøre et af følgende:

-  : Føj til favoritkontakter.
-  /  : Foretag et stemme- eller videoopkald.
-  : Skriv en besked.
-  : Skriv en e-mail.

# Beskeder og e-mail

## Beskeder

### Introduktion

Send tekstbeskeder (sms) eller multimediebeskeder (mms), og se beskeder sorteret efter samtale.

### Sende beskeder



Du kan blive opkrævet ekstra gebyrer for at sende beskeder, når du roamer.

- 1 Tryk på **Beskeder** på skærmen Alle apps.
- 2 Tryk på ✉.
- 3 Tilføj modtagere, og skriv en besked.

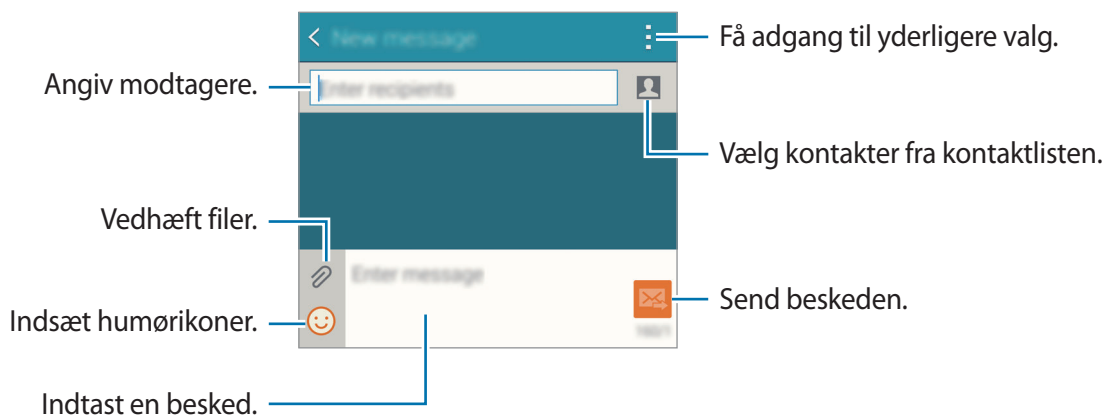

- 4 Tryk på ✉ for at sende beskeden.

## Se beskeder

Beskeder grupperes i beskedtråde efter kontakt.



Du kan blive opkrævet ekstra gebyrer for at modtage beskeder, når du roamer.

1 Tryk på **Beskeder** på skærmen Alle apps.

2 Vælg en kontaktperson på beskedlisten.

3 Se din samtale.

Tryk på  i den detaljerede beskedvisning for at få vist flere indstillinger.

## E-mail

### Introduktion

Tilføj dine e-mailkonti for at modtage og besvare e-mails.

### Oprette e-mailkonti

1 Tryk på **E-mail** på skærmen Alle apps.



Opsæt en e-mailkonto, første gang du åbner **E-mail**.

2 Angiv e-mailadresse og adgangskode, og tryk derefter på **Næste**.



Tryk på **Manuel opsætning** for at registrere en virksomheds e-mailkonto manuelt.

3 Følg anvisningerne på skærmen for at fuldføre opsætningen.

Du kan opsætte endnu en e-mailkonto ved at trykke på  → **Administrere konti** → **+**.

Hvis du har mere end én e-mailkonto, kan du indstille den ene som standardkonto. Tryk på  → **Administrere konti** →  → **Angiv standardkonto**.

## Sende e-mails

- 1 Tryk på **E-mail** på skærmen Alle apps.
- 2 Tryk på  nederst på skærmen for at skrive en besked.
- 3 Tilføj modtagere, og skriv en besked.
- 4 Tryk på  for at sende beskeden.

## Læse e-mails

- 1 Tryk på **E-mail** på skærmen Alle apps.
- 2 Tryk på den besked, du vil læse, på listen med beskeder.

# Kamera og galleri

## Kamera

### Introduktion

Tag billeder og optag videoer med forskellige tilstande og indstillinger.

### Grundlæggende optagelse



Du kan tage billeder eller optage videoer. Du kan se dine billeder og videoer i **Galleri**.

Tryk på **Kamera** på skærmen Alle apps.

#### Gode kamera-manerer

- Undlad at tage billeder af eller optage videoer med personer uden deres tilladelse.
- Undlad at tage billeder eller optage video på steder, hvor dette er forbudt ved lov.
- Undlad at tage billeder eller optage video på steder, hvor du måske krænker andres privatliv.

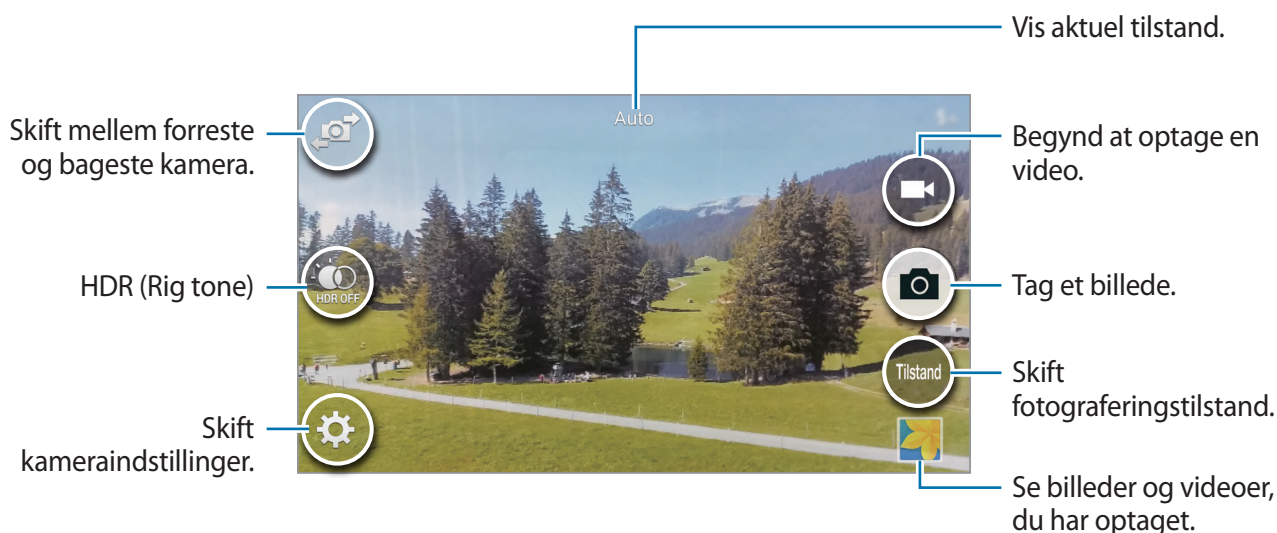

## Tage fotos eller optage videoer

- 1 Tryk på eksempelskærmen på den del af billedet, som kameraet skal fokusere på.
- 2 Tryk på  for at tage et billede, eller tryk på  for at optage en video.



## Starte kameraet på den låste skærm



Hvis du hurtigt vil tage fotos af særlige øjeblikke, skal du starte **Kamera** på den låste skærm.

- 1 Træk  uden for den store cirkel på den låste skærm.
- 2 Tryk på eksempelskærmen på den del af billedet, som kameraet skal fokusere på.
- 3 Tryk på  for at tage et billede, eller tryk på  for at optage en video.



Om denne funktion er tilgængelig, afhænger af dit geografiske område eller din tjenesteudbyder.



- Spred to fingre fra hinanden på skærmen for at zoome ind, og knib dem sammen for at zoome ud.
- Tryk på  for at tage et billede fra videoen under optagelse.
- Du kan ændre fokus, mens du optager en video, ved at trykke på det sted, som du vil fokusere på. Tryk på  for at fokusere på midten af skærmen.

## Selfie

### Tage selvportrætter automatisk

Når du bruger det forreste kamera, skal du placere fingeren på sensoren eller bruge stemmekommandoer til at tage et billede automatisk uden at trykke på lukkerknappen.

- 1 Tryk på **Kamera** på skærmen Alle apps.
- 2 Tryk på  for at skifte til det forreste kamera i forbindelse med selvportrætter.
- 3 Vend ansigtet mod det forreste kameraobjektiv.
- 4 Sæt din finger på sensoren bag på enheden, og løft derefter kameraet for at tage et billede af dig selv. Du kan også sige "Smile", "Cheese", "Capture" eller "Shoot" for at tage et billede. Hvis du vil optage en video, skal du sige "Record video."

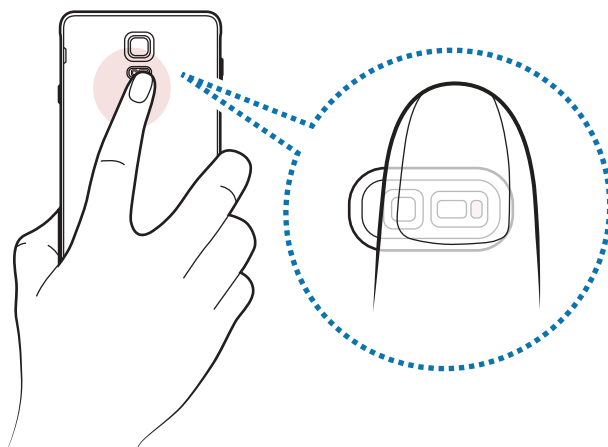



## Bred selfie

Tag et bredt selvportræt for at få flere med på billedet og undgå, at nogen ikke kommer med.



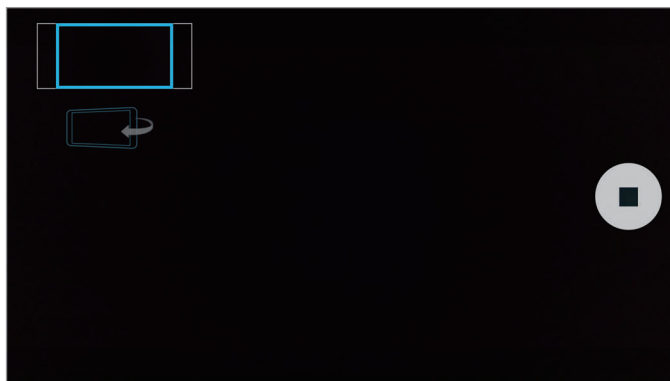

- 1 Tryk på **Kamera** på skærmen Alle apps.
- 2 Tryk på  for at skifte til det forreste kamera i forbindelse med selvportrætter.
- 3 Tryk på **Tilstand** → **Bred selfie**.
- 4 Vend ansigtet mod det forreste kameraobjektiv.
- 5 Sæt din finger på sensoren bag på enheden, og løft derefter kameraet for at tage et billede af dig selv. Du kan også sige "Smile", "Cheese", "Capture" eller "Shoot" for at tage et billede. Hvis du vil optage en video, skal du sige "Record video."
- 6 Drej langsomt enheden mod venstre og højre for at tage et bredt selvportræt.  
Enheden tager flere billeder, når den blå ramme flyttes til en af enderne af den hvide ramme.



- Sørg for, at den blå ramme hele tiden er inden for søgervinduet.
- Motiverne skal være i ro, når du tager brede selvportrætter.
- Et billedes opløsning kan blive påvirket af lysforholdene.
- De øverste og nederste dele af det billede, der vises på eksempelskærmen, kan afhængigt af optagelsesforholdene være skåret af billedet.

## HDR (Rig tone)

Tag billeder med flotte farver, og gengiv detaljer selv i lyse og mørke omgivelser.

- 1 Tryk på **Kamera** på skærmen Alle apps.
- 2 Tryk på  for at skifte til det bageste kamera.
- 3 Tryk på  på eksempelskærmen.  
Ikonet bliver ændret til .
- 4 Tryk på  for at tage et billede.



Uden effekt



Med effekt

## Optagelsestilstande

Tag billeder med forskellige optagelsestilstande.

Tryk på **Kamera** på skærmen Alle apps.

### Auto

Med denne tilstand kan kameraet vurdere forholdene og bestemme den bedste fototilstand.

Tryk på **Tilstand** → **Auto** på eksempelskærmen.



## Bag.kam.-selfie

Brug denne tilstand til at tage selvportrætter med det bageste kamera.

- 1 Tryk på **Tilstand** → **Bag.kam.-selfie** på eksempelskærmen.
- 2 Træk eller tilpas rammen for at angive et område til ansigtsregistrering.
- 3 Komponer billedet med objektivet fra det bageste kamera mod dig selv.
- 4 Lyt til guidebippene, når du tilpasser kompositionen.  
Når dit ansigt er helt inden for ansigtsregistreringsområdet, udsender kameraet en advarselstone, bipper et par sekunder og tager derefter automatisk et billede.

## Selektiv fokus

Brug effekten Uden for fokus til at få bestemte genstande til at træde frem i et billede.

- 1 Tryk på **Tilstand** → **Selektiv fokus** på eksempelskærmen.
- 2 Tryk på eksempelskærmen på den del af billedet, som kameraet skal fokusere på.
- 3 Tryk på  for at tage et billede.
- 4 Tryk på miniaturevisningen nederst til højre på eksempelskærmen.
- 5 Tryk på , og vælg et af følgende:
  - **Nær fokus:** Fremhæv motivet, og slør baggrunden omkring motivet.
  - **Fjern fokus:** Slør motivet, og fremhæv baggrunden rundt om motivet.
  - **Panoreringsfokus:** Fremhæv motivet og baggrunden.

## 6 Tryk på .



- Det anbefales, at du placerer motiver højst 50 cm fra enheden. Placer motivet, som du vil fokusere på, tæt på enheden.
- Når du tager fotos, skal du sikre dig, at der er tilstrækkelig afstand mellem emnet og baggrunden. Afstanden skal være mere end tre gange afstanden mellem enheden og motivet.
- Kvaliteten af de billeder, der tages med enheden, kan blive påvirket af følgende forhold:
  - Enheden eller motivet bevæger sig.
  - Der er kraftig baggrundsbelysning, utilstrækkelig belysning eller du tager billeder indendørs.
  - Motivets eller baggrundens mønster eller farve.

## Panorama

Tag en række billeder over eller ved siden af hinanden, og sæt dem sammen for at skabe et bredt landskabsbillede.

Tryk på **Tilstand** → **Panorama** på eksempelskærmen.

## Adm. tilst.

Vælg de optagelsestilstande, der skal vises på skærbilledet til valg af tilstand, eller rediger deres rækkefølge.

1 Tryk på **Tilstand** → **Adm. tilst.** på eksempelskærmen.

2 Marker tilstandene for at tilføje dem til listen med tilstande.

- **Forskønnet ansigt:** Tag et billede med lysere ansigter for at få et blødere billede.
- **Opt. og mere:** Tag en række fotos og modificer dem ved at anvende forskellige effekter ved hjælp af optagelsestilstandene.
- **Virt. rundv.:** Tag fotos ved at gå fremad eller dreje til højre eller venstre for at optage forskellige vinkler af rummet.
- **Dob. kamera:** Brug det forreste og bageste kamera på samme tid for at tage et billede eller en video med begge kameraer samtidig.

## Downloade optagelsestilstande

Download flere optagelsestilstande fra **GALAXY Apps**.

Tryk på **Tilstand** → **Download** på eksempelskærmen.







- Benyt disse tip for at få det bedste billede med panoramatilstand:
  - Bevæg kameraet langsomt i én bestemt retning.
  - Sørg for, at billedet er inden for rammen i kameraets søger.
  - Undgå at tage billeder af utydelige baggrunde, såsom en ensfarvet himmel eller vægge uden farvenuancer.
- Du kan optage video i dobbelt kameratilstand i op til 5 minutter i Full HD og op til 10 minutter i HD eller VGA.
- Under optagelse af videoer i dobbelt kameratilstand optages lyden af den interne mikrofon.

## Kameraindstillinger

Tryk på  på eksempelskærmen.



De tilgængelige indstillinger afhænger af den valgte tilstand og det anvendte kamera.

-  : Aktiver eller deaktiver kameralys.
-  : Angiv antallet af billeder, der skal tages, når der tages billeder med det forreste kamera.
-  : Vælg varigheden af forsinkelsen, inden kameraet automatisk tager et billede.
-  : Vælg en filtereffekt til optagelse af billeder eller videoer. Tryk på **Download** for at downloade flere effekter. Du kan ændre rækkefølgen af effekter eller slette effekter fra listen ved at trykke på **Adm. effekt**.
-  : Vælg en opløsning til billeder. Brug af en højere opløsning medfører billeder i højere kvalitet, men de bruger mere hukommelse.

For at få adgang til flere kameraindstillinger skal du åbne eksempelskærmen og trykke på  → ●●●.

- **Forskønnet ansigt:** Indstil enheden til at tage et billede med lysere ansigter for at få blødere billeder.
- **Eksp.værdi:** Skift eksponeringsværdi. Denne bestemmer, hvor meget lys kameraets sensor modtager. Ved dårlige lysforhold skal du øge eksponeringen.
- **ISO:** Vælg en ISO-værdi. Denne værdi afgør kameraets lysfølsomhed. Lave værdier er til stillestående eller meget belyste motiver. Højere værdier er til hurtigt bevægende eller dårligt belyste motiver. Der kan dog opstå billedstøj ved højere ISO-indstillinger.
- **Hvidbalance:** Vælg en passende hvidbalance for at opnå en naturlig farvegengivelse på billederne.
- **Måletilst.:** Vælg en målemetode. Metoden afgør, hvordan lysværdier beregnes. **Centervægtet** måler baggrundslyset i midten af billedet. **Punkt** måler lysværdier på et bestemt punkt. **Matrix** beregner gennemsnittet af hele billedet.
- **HDR (Rig tone):** Brug denne tilstand til at tage billeder med flotte farver og gengive detaljer selv i lyse og mørke omgivelser.
- **Tryk for at tage bill.:** Tryk på billedet i eksempelvisning for at tage billeder.
- **Videostørrelse:** Vælg en opløsning til videoer. Brug af en højere opløsning medfører billeder i højere kvalitet, men de bruger mere hukommelse.
- **Opt.tilst.:** Skift optagelsestilstand.
- **Videostabilisering:** Aktiver billedstabilisatoren for at mindske eller fjerne slør, som kan opstå, fordi kameraet ryster, mens du optager video.
- **Placeringstags:** Føj et GPS-placeringstag til billedet.
  - Hvis du vil forbedre GPS-signalerne, skal du undgå at tage billeder på steder, hvor signalet kan blive blokeret, som f.eks. mellem bygninger eller i lavtliggende områder samt under dårlige vejrforhold.
  - Din placering vises muligvis på billeder, når du uploader dem til internettet. For at undgå dette skal du deaktivere placeringstagindstillingen.
- **Lager:** Vælg hukommelsesplacering til lagring.
- **Gem som spejlvendt:** Vend billedet om for at danne et spejlbillede af det oprindelige billede, når du tager billeder med det forreste kamera.
- **Gitterlin.:** Vis hjælpelinjer i søgeren for at forbedre kompositionen ved udvælgelse af motiver.
- **Stemmecontrol:** Indstil enheden til at tage billeder eller optage videoer ved hjælp af stemmekommandoer.



- **Lydstyrketasten:** Indstil enheden til at bruge Lydstyrketasten til at styre lukker- eller zoomfunktionen.
- **Gennemse bill./vid.:** Indstil enheden til at vise billeder eller videoer, efter at de er taget/optaget.
- **Nulstil indstill.:** Nulstil kameraindstillingerne.
- **?** : Se hjælp om, hvordan du bruger kameraet.

## Galleri

### Introduktion

Se og administrer billeder og videoer, der er lagret på enheden.

### Se billeder eller videoer

1 Tryk på **Galleri** på skærmen Alle apps.

2 Vælg et billede eller en video.

Videofiler vises med ikonet  i eksempelvisning. Tryk på  for at afspille en video.

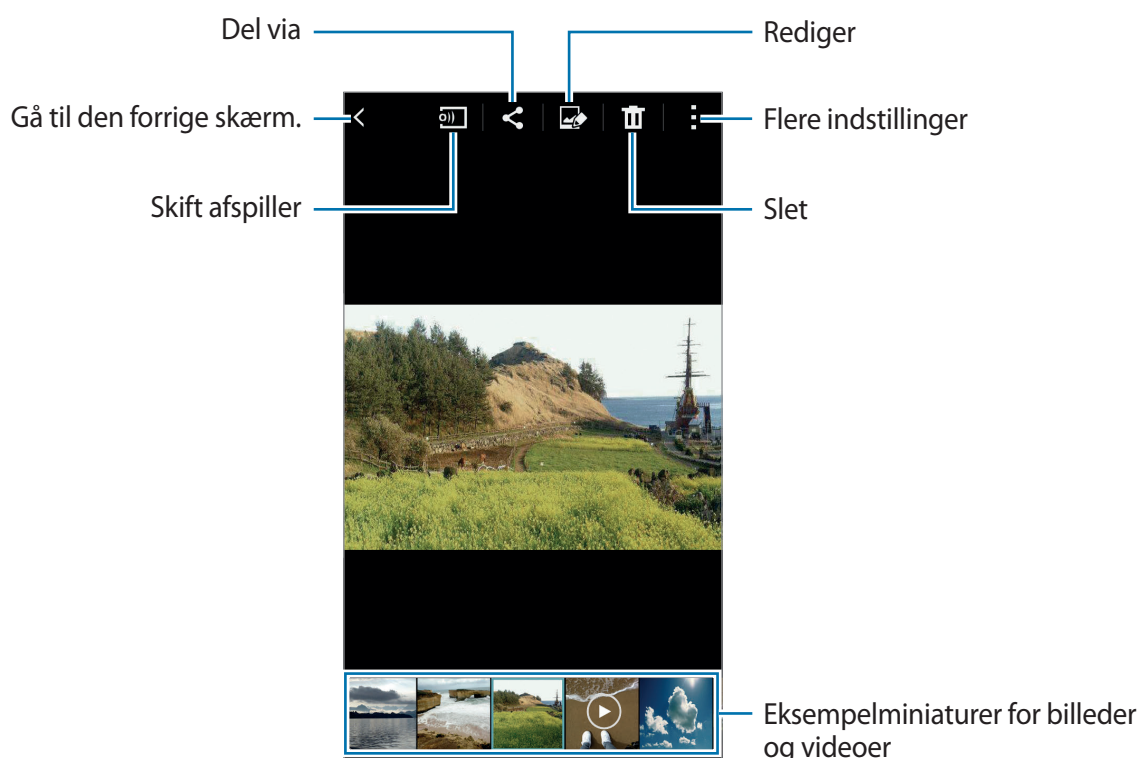

Tryk på skærmen for at få vist eller skjule menulinjen og eksempelminiaturerne.

## Se indhold, der er gemt på andre enheder

Søg efter indhold, der er gemt på andre enheder, og se det på din enhed.

### Adgang til indhold, der er gemt på Samsung Link-enheder

Du skal logge på din Samsung account for at kunne bruge denne funktion. Se [Registrere Samsung accounts](#) for flere oplysninger.

På hovedskærmen i Galleri skal du trykke på  og vælge en enhed i **REGISTREREDE ENHEDER** for at få adgang til indholdet. Du kan se indhold fra enheder, der er registreret til Samsung Link. Få flere oplysninger på [link.samsung.com](https://link.samsung.com).



- Sørg for, at de registrerede enheder er tændte og forbundne til Wi-Fi eller et mobilt netværk.
- Der pålægges muligvis yderligere gebyrer, når du får adgang til indhold, der er lagret på andre enheder, via det mobile netværk.

### Adgang til indhold, der er gemt på enheder i nærheden

Søg efter enheder i nærheden via Wi-Fi, Wi-Fi Direct eller et mobilt hotspot for at få vist indhold, der er gemt på dem, på din enhed.

**1** Tryk på **Indstillinger** → **NFC og deling** → **Enheder i nærheden** på skærmen Alle apps, og tryk derefter på kontakten **Enheder i nærheden** for at aktivere funktionen.

**2** Tryk på  på hovedskærmen i Galleri.

**3** Vælg en enhed i **ENHEDER TÆT PÅ**.

Du kan få vist billeder og videoer fra andre enheder, hvor funktionen til deling af indhold er aktiveret.



## Slette billeder eller videoer

### Slette et billede eller en video

Vælg et billede eller en video, og tryk på  øverst på skærmen.

### Slette flere billeder og videoer samtidig

**1** Tryk på hovedskærmen i Galleri, og tryk og hold nede på et billede eller en video for at slette. Du kan også trykke på  → **Vælg**.

**2** Marker de billeder eller videoer, der skal slettes.

**3** Tryk på  øverst på skærmen.

Du kan også trykke på  → **Slet**, markere de billeder eller videoer, der skal slettes, og derefter trykke på **Udført** for at slette flere elementer.

# Sikkerhedsassistance

## Nødsituation

I nødsituation ændres skærmen til gråtoner for at reducere batteriforbruget. Visse apps og funktioner begrænses.

### Aktivere nødsituation

- 1 Tryk på **Indstillinger** → **Sikkerhedsassistance** → **Nødsituation** på skærmen. Alle apps, og tryk derefter på kontakten **Nødsituation** for at aktivere funktionen.  
Du kan også trykke og holde nede på Tænd/sluk-tasten og derefter trykke på **Nødsituation**.
- 2 Læs og accepter betingelserne og vilkårene, og tryk på **OK**.
- 3 Læs oplysningerne på skærmen, og tryk på **Aktivér**.

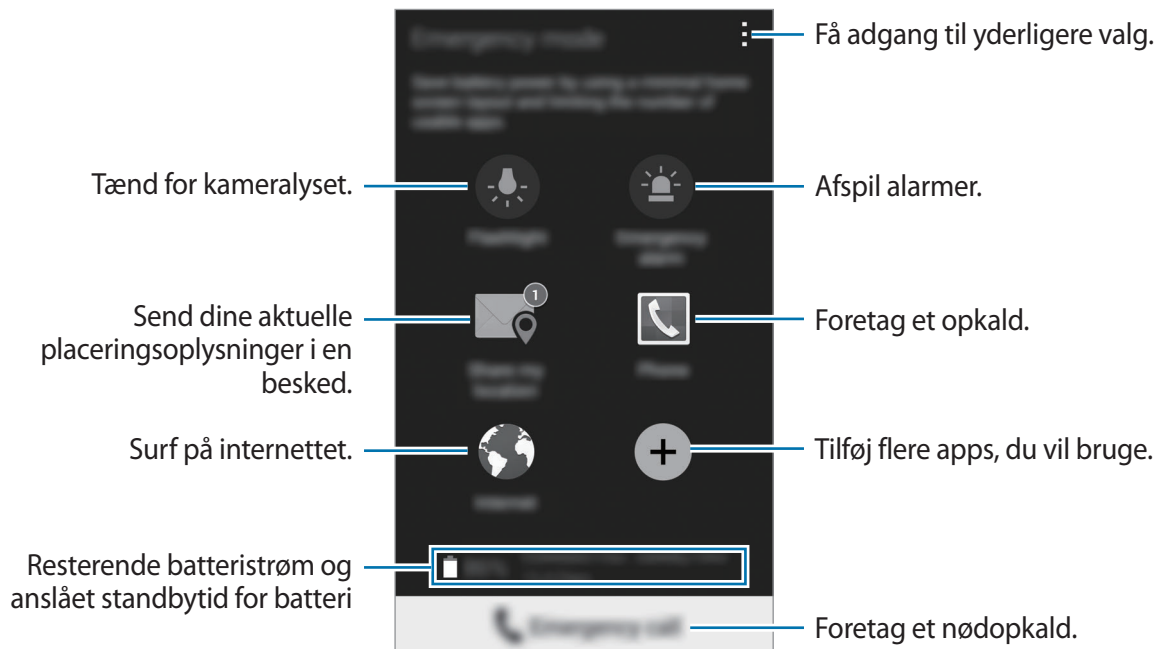

Den anslåede maksimale standbytid viser den tid, der er tilbage, før batteriet løber tørt, når enheden ikke er i brug. Standbytid afhænger af dine enhedsindstillinger og driftsforholdene.

## Deaktivere nødsituation

For at deaktivere nødsituation skal du trykke på  → **Deaktiver nødsituation** → **Deaktivér**.

Du kan også trykke og holde nede på Tænd/sluk-tasten og derefter trykke på **Nødsituation** → **Deaktivér**.

## Sende hjælpebeskeder

I en nødsituation skal du trykke hurtigt på Tænd/sluk-tasten tre gange. Enheden sender beskeder til dine primære kontakter. Beskeden inkluderer dine placeringsoplysninger. For at bruge denne funktion skal du først registrere dine primære kontakter.

### Tilføje primære kontakter

- 1 Tryk på **Indstillinger** → **Sikkerhedsassistance** på skærmen Alle apps.
- 2 Tryk på **Administrér primære kontakter** → **Opret primær kontakt**.
- 3 Tryk på **Opret kontakt**, og indtast kontaktoplysningerne, eller tryk på **Vælg fra Kontakter** for at tilføje en eksisterende kontakt som en primær kontakt.

### Angive hjælpebeskeder

- 1 Tryk på **Indstillinger** → **Sikkerhedsassistance** på skærmen Alle apps.
- 2 Tryk på **Send hjælpebeskeder**, og tryk derefter på kontakten **Send hjælpebeskeder** for at aktivere funktionen.
- 3 Læs og accepter betingelserne og vilkårene, og tryk derefter på **OK**.  
Hvis du vil sende hjælpebeskeder med lydoptagelser eller billeder, skal du markere **Send lydoptagelse** eller **Send billeder**.



Indstillingen **Send billeder** er muligvis ikke tilgængelig, afhængigt af dit geografiske område eller din tjenesteudbyder.

# Nyttige apps

## Biltilstand

### Introduktion

Brug denne tilstand til at styre enheden, mens du kører. Du kan lytte til beskeder og musik ved hjælp af stemmekommandoer og uden at røre ved enheden.



Undgå at se på skærmen eller udføre funktioner med hænderne, mens du kører bil.



- Navigationskort, din aktuelle placering og andre navigationsdata kan afvige fra de faktiske placeringsoplysninger. Du skal altid være opmærksom på vejens tilstand, trafikken og andre faktorer, som kan påvirke din kørsel. Overhold alle sikkerhedsadvarsler og færdselslove under kørslen.
- Du kan blive opkrævet ekstra gebyrer for brug af navigeringsfunktionen.
- Om denne tilstand er tilgængelig, afhænger af dit geografiske område eller din tjenesteudbyder.
- Denne tilstand understøttes ikke på alle sprog.

### Starte biltilstand

Når du registrerer et køretøj til din enhed, kan du lytte til lyd fra enheden via bilens højttalere. Du kan også indstille enheden til automatisk at aktivere biltilstand, når den opretter forbindelse til køretøjet mv.

Når du anvender denne app første gang, skal du følge vejledningen på skærmen for at fuldføre opsætningen.

1

Åbn hurtigindstillingspanelet, og tryk på **Biltilstand** for at aktivere funktionen.

## 2 Følg anvisningerne på skærmen for at fuldføre opsætningen.

Når vinduet med anmodning om Bluetooth-tilladelse vises, skal du trykke på **Ja** for at lade et køretøj søge efter din enhed og forbinde dem via Bluetooth.



- Før du registrerer køretøjet, skal du starte køretøjet og tænde for radioen.
- Når du registrerer et køretøj på enheden, skal du anbringe enheden nær køretøjet.

## Registrere flere køretøjer

Tryk på → **Settings** → **My cars** → **+**.

## Bruge biltilstandsmenuer

Du kan bruge menuerne i Biltilstand ved hjælp af stemmekommandoer til at foretage opkald, sende beskeder, navigere til steder eller til at afspille musik. Du kan også trykke på de enkelte menuikoner på skærmen.

### 1 Åbn hurtigindstillingspanelet, og tryk på **Biltilstand** for at aktivere funktionen.

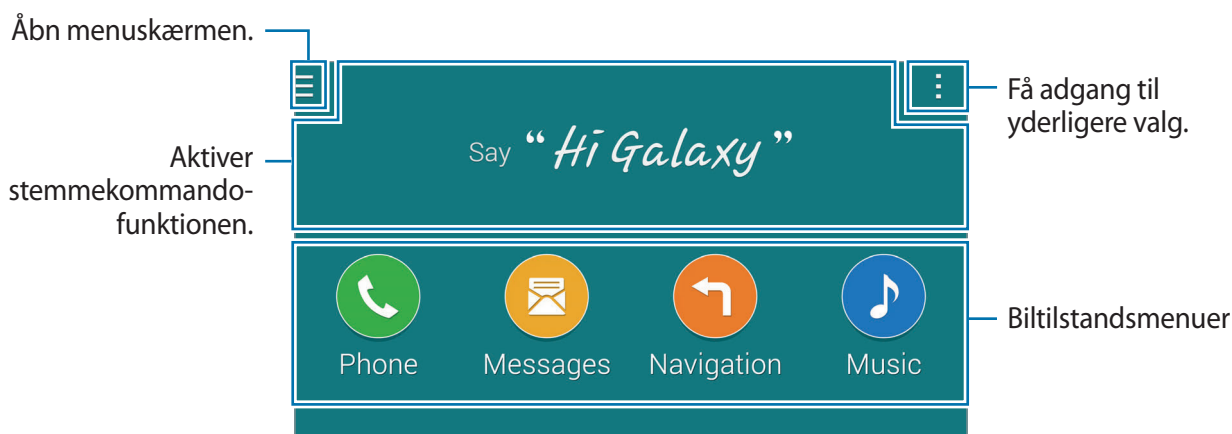

### 2 På hovedskærmen i Biltilstand skal du sige „Hi Galaxy”.

### 3 Når du får vist ikonet , skal du sige en stemmekommando for at åbne den ønskede menu. Du kan også bruge hurtigstemmekommandoer. Tryk på → **Example commands** for at se eksempler på hurtigstemmekommandoer.

## Bruge navigationsfunktionen

Vælg en præcis placering ved at trykke og holde fingeren på kortet. Du kan også bruge en stemmekommando til at navigere til destinationen.

- 1 Åbn hurtigindstillingspanelet, og tryk på **Biltilstand** for at aktivere funktionen.
- 2 På hovedskærmen i Biltilstand skal du sige „Hi Galaxy“.
- 3 Sig „Navigation“.
- 4 Sig et nøgleord eller adressen på placeringen.  
Enheden begynder automatisk at vise vej til stedet.

## S Finder

### Introduktion

Søg efter et bredt udvalg af indhold med et nøgleord.

### Søge efter indhold

Åbn informationspanelet, og tryk på **S Finder**.

Indtast et søgeord i søgefeltet, eller tryk på , og sig et søgeord.

Tryk på filterknapperne under søgefeltet for at få mere indskrænkede resultater, og vælg derefter et tag.

### Angive søgekategorier

Du kan angive søgekategorier til søgning efter indhold i bestemte søgefelter.

Tryk på  → **Indstillinger** → **Vælg søgekategori**, og vælg derefter kategorier.

## Administration af søgehistorikken

Dine seneste søgninger gemmes automatisk. Du kan slette et element i søgehistorikken ved at trykke på — ud for det pågældende søgeord.

Hvis du vil indstille enheden til ikke at gemme søgehistorikken, skal du trykke på ⋮ → **Indstillinger** og fjerne markeringen af **Brug søgeoversigt**.

## S Planner

### Introduktion

Administrer din tidsplan ved at indtaste kommende begivenheder eller opgaver i planlægningsappen.

### Oprette begivenheder eller opgaver

**1** Tryk på **S Planner** på skærmen Alle apps.

**2** Tryk på **+**, eller dobbelttryk på en dato.

Hvis datoen allerede har gemte begivenheder eller opgaver, skal du trykke på datoen og trykke på **+**.

**3** Tryk øverst til venstre på skærmen for at vælge en begivenhed eller opgave, og angiv derefter detaljer.

- **Tilføj begivenhed:** Angiv en start- og slutdato for en begivenhed. Du kan angive en valgfri indstilling for gentagelse.
- **Tilføj opgave:** Tilføj en opgave, som skal udføres på en bestemt dato. Du kan angive en valgfri indstilling for prioritering.

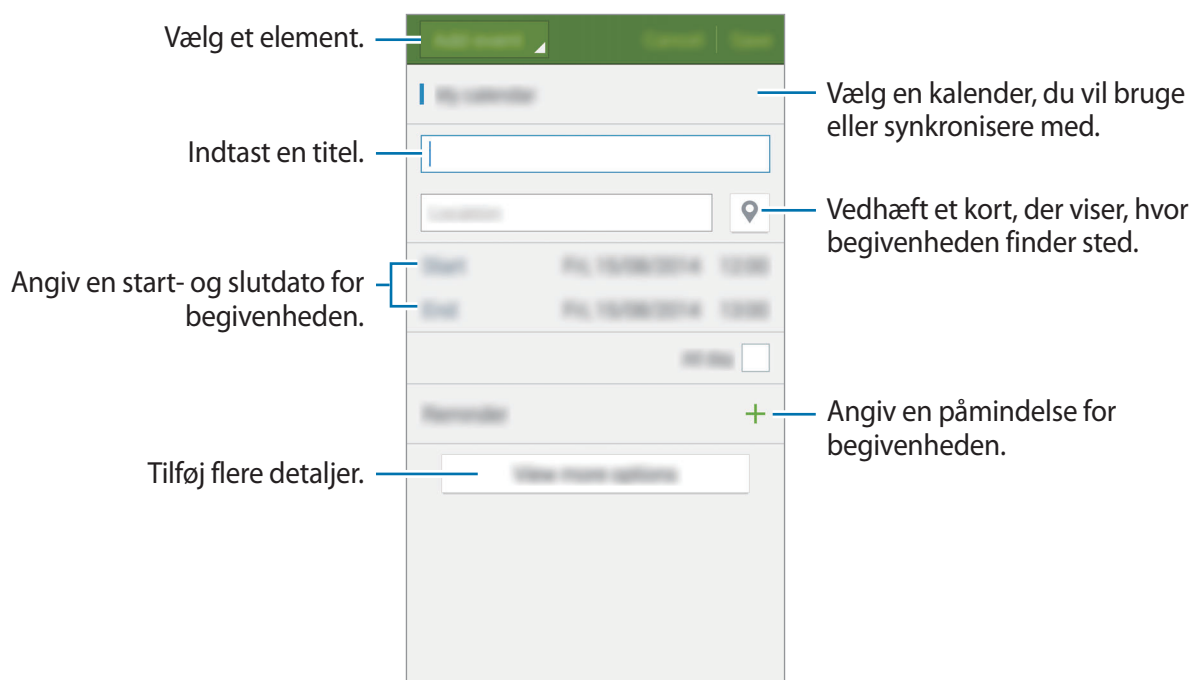

**4** Tryk på **Gem** for at gemme begivenheden eller opgaven.

## Synkronisering af begivenheder og opgaver med dine konti

På hovedskærmen i S Planner skal du trykke på **☰** → **Synkronisér nu** for at synkronisere begivenheder og opgaver med dine konti.

Du kan tilføje konti, der skal synkroniseres, ved at trykke på **☰** → **Kalendere** → **Tilføj konto**. Vælg derefter en konto, der skal synkroniseres med, og log på. Når der tilføjes en konto, vises den med en grøn cirkel ud for kontonavnet.

Du kan ændre synkroniseringsindstillingerne for en konto ved at åbne skærmen Alle apps, trykke på **Indstillinger** → **Konti** og derefter vælge en kontotjeneste.



## S Health

### Introduktion

S Health hjælper dig med at overvåge dit velbefindende og din fitness. Sæt dig selv fitnessmål, tjek dine fremskridt, og hold øje med dit generelle velbefindende og din fitness.

### Starte S Health

Første gang, du kører denne app eller genstarter den efter nulstilling af data, skal du følge vejledningen på skærmen for at fuldføre konfigurationen.

1 Tryk på **S Health** på skærmen Alle apps.

2 Følg anvisningerne på skærmen for at fuldføre opsætningen.



Baseret på dine fysiske mål beregner enheden dit almindelige hvilestofskifte og anbefaler, hvor mange kalorier du bør indtage dagligt. Anbefalingen er muligvis ikke nøjagtig for alle aldersgrupper, kropstørrelser eller ernæringsbehov.

### S Health-hovedskærmen

Du kan få vist nøgleoplysninger fra S Health-menuer og bruge genveje til at få direkte adgang til S Health-menuer.

Tryk på **S Health** på skærmen Alle apps. Tryk på ☰ → **Hovedskærm**.



Du kan få flere oplysninger om S Health-funktioner ved at åbne hovedskærmen i S Health og trykke på ⓘ → **Hjælp**.

## Yderligere oplysninger

- Formålet med en sådan dataindsamling er begrænset til at yde den tjeneste, du har anmodet om, inklusive ydelse af ekstra oplysninger for at forbedre dit velbefindende, sikkerhedskopiere/synkronisere data, dataanalyse og statistikker eller for at udvikle og levere bedre tjenester (men hvis du logger på din Samsung account fra S Health, gemmes dine data måske på serveren med henblik på sikkerhedskopiering). Personlige oplysninger gemmes måske, indtil dette formål er fuldført. Du kan slette personlige data, der er gemt i S Health, ved hjælp af funktionen Nulstil data i menuen Indstillinger. Hvis du vil slette data, som du har gemt på sociale netværk eller overført til lagerenheder, skal du slette dem særskilt.
- Du har det fulde ansvar for u hensigtsmæssig brug af data, der deles på sociale netværk eller overføres til andre. Vær forsigtig med at dele dine personlige oplysninger med andre.
- Hvis enheden er tilsluttet måleenheder, skal du kontrollere kommunikationsprotokollen for at sikre korrekt drift. Hvis du bruger en trådløs forbindelse som f.eks. Bluetooth eller ANT+, kan enheden blive påvirket af elektronisk interferens fra andre enheder. Undlad at bruge enheden i nærheden af andre enheder, der udsender radiobølger.
- Det indhold, der anvendes i S Health-appen, kan variere afhængigt af appens softwareversion. De tjenester, der leveres med appen, kan blive ændret, eller understøttelsen af dem kan blive ophævet uden forudgående varsel.
- De tilgængelige S Health-funktioner og -tjenester kan variere efter lokale love og regler i dit geografiske område.
- Visse S Health-funktioner er muligvis ikke tilgængelige i dit geografiske område.
- S Health-funktioner er kun beregnet til fitness- og oplysningsformål og er ikke beregnet til brug ved diagnosticering af sygdomme eller andre forhold, eller til at behandle, kurere eller forebygge sygdomme.

## S Voice

### Introduktion

Udfør forskellige opgaver med stemmekommandoer.

### Starte S Voice

- 1 Tryk på **S Voice** på skærmen Alle apps.

Alternativt kan der trykkes på Starttasten to gange.



Om denne app er tilgængelig, afhænger af dit geografiske område eller din tjenesteudbyder.

- 2 Følg anvisningerne på skærmen for at fuldføre opsætningen.

- 3 Se selvstudiet, eller tryk på **Start** for at springe over selvstudiet.

### Angive sprog

Tryk på  → **Settings** → **Language**, og vælg derefter et sprog.



Det valgte sprog gælder kun for **S Voice**, ikke enhedens visningssprog.

### Bruge S Voice

- 1 Tryk på **S Voice** på skærmen Alle apps.

Alternativt kan der trykkes på Starttasten to gange.

Når **S Voice** starter, starter enheden talegenkendelse.

- 2 Sig en kommando.

Hvis enheden genkender kommandoen, udfører den den tilsvarende handling. Hvis du vil gentage en talekommando eller sige en anden kommando, skal du trykke på .

## Tip til at forbedre stemmegenkendelsen

- Tal tydeligt.
- Sørg for, at der er ro omkring dig.
- Brug ikke stødende sprog eller slangord.
- Undgå dialekter.

Det er muligt, at enheden ikke genkender dine kommandoer eller udfører uønskede kommandoer på grund af støj fra omgivelserne eller den måde, du taler på.

## Start af S Voice i standbytilstand

Hvis S Voice ikke anvendes i en vis periode, skifter den automatisk til standbytilstand. Tryk på mikrofonikonet, eller sig „Hi Galaxy” til enheden for at genoptage stemmegenkendelsen.

## Ændring af vækningskommandoen

Du kan ændre vækningskommandoen fra „Hi Galaxy”. Vækningskommandoen anvendes til at genoptage talegenkendelse, når enheden er i standbytilstand.

Tryk på  → **Settings** → **Voice wake-up** → **Set wake-up command**.

## Bruge vækkekommandoer på den låste skærm

På den låste skærm kan du bruge forskellige funktioner med forudindstillede vækkekommandoer.

Tryk på  → **Settings** → **Voice wake-up** → **Wake up while locked**.

# Musik

## Introduktion

Lyt til musik sorteret efter kategori, og tilpas afspilningsindstillingerne.

## Afspilning af musik

Tryk på **Musik** på skærmen Alle apps.

Vælg en sang, der skal afspilles.



## Afspille musik, der er gemt på andre enheder

Søg efter musik, der er gemt på andre enheder, og afspil den på din enhed.

Tryk på **Musik** på skærmen Alle apps.

### Adgang til musik, der er gemt på Samsung Kies-enheder

Du skal logge på din Samsung account for at kunne bruge denne funktion. Se [Registrere Samsung accounts](#) for flere oplysninger.

Tryk på **Enheder**, og vælg en enhed under **REGISTREREDE ENHEDER** på Musikhovedskærmen for at få adgang til og afspille musik. Du kan afspille sange fra enheder, der er tilmeldt Samsung link. Få flere oplysninger på [link.samsung.com](http://link.samsung.com).



- Sørg for, at de registrerede enheder er tændte og forbundne til Wi-Fi eller et mobilt netværk.
- Der pålægges muligvis yderligere gebyrer, når du får adgang til indhold, der er lagret på andre enheder, via det mobile netværk.

### Adgang til musik, der er gemt på enheder i nærheden

Søg efter enheder i nærheden via Wi-Fi, Wi-Fi Direct eller et mobilt hotspot for at afspille musik, der er gemt på dem, på din enhed.

- 1 Tryk på **Indstillinger** → **NFC og deling** → **Enheder i nærheden** på skærmen Alle apps, og tryk derefter på kontakten **Enheder i nærheden** for at aktivere funktionen.
- 2 Tryk på **Enheder** på Musikhovedskærmen.
- 3 Vælg en enhed i **ENHEDER I NÆRHEDEN** for at få adgang til og afspille musik.  
Du kan afspille sange fra andre enheder, hvor funktionen til deling af indhold er aktiveret.

## Video

### Introduktion

Se videoer, der er lagret på enheden, og tilpas afspilningsindstillingerne.

### Afspille videoklip

Tryk på **Video** på skærmen Alle apps.

Vælg det videoklip, du vil afspille.

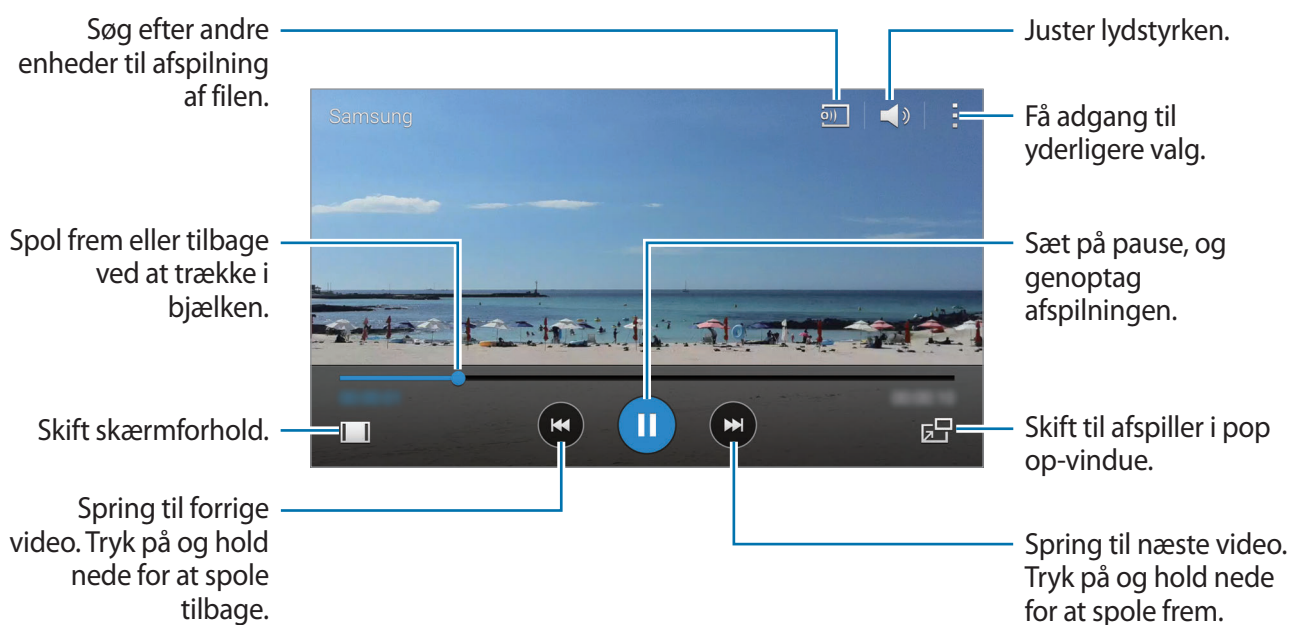

Træk din finger op eller ned på venstre side af afspilningsskærmen for at justere lysstyrken, eller træk din finger op eller ned på højre side af afspilningsskærmen for at justere lydstyrken.

Træk fingeren mod venstre eller højre på afspilningsskærmen for at spole tilbage eller frem.

## Afspille videoer, der er gemt på andre enheder

Søg efter videoer, der er gemt på andre enheder, og afspil dem på din enhed.

Tryk på **Video** på skærmen Alle apps.

### Adgang til videoer, der er gemt på Samsung Kies-enheder

Du skal logge på din Samsung account for at kunne bruge denne funktion. Se [Registrere Samsung accounts](#) for flere oplysninger.

Tryk på **Enheder**, og vælg en enhed under **REGISTREREDE ENHEDER** på Videohovedskærmen for at få adgang til og afspille videoen. Du kan afspille videoer fra enheder, der er tilmeldt Samsung link. Få flere oplysninger på [link.samsung.com](http://link.samsung.com).



- Sørg for, at de registrerede enheder er tændte og forbundne til Wi-Fi eller et mobilt netværk.
- Der pålægges muligvis yderligere gebyrer, når du får adgang til indhold, der er lagret på andre enheder, via det mobile netværk.

### Adgang til videoer, der er gemt på enheder i nærheden

Søg efter enheder i nærheden via Wi-Fi, Wi-Fi Direct eller et mobilt hotspot for at afspille videoer, der er gemt på dem, på din enhed.

- 1 Tryk på **Indstillinger** → **NFC og deling** → **Enheder i nærheden** på skærmen Alle apps, og tryk derefter på kontakten **Enheder i nærheden** for at aktivere funktionen.
- 2 Tryk på **Enheder** på Videohovedskærmen.
- 3 Vælg en enhed i **ENHEDER TÆT PÅ** for at få adgang til og afspille videoen.  
Du kan afspille videoer fra andre enheder, hvor funktionen til deling af indhold er aktiveret.



## Internet

Søg efter information på internettet og bogmærk dine favouritsider for at få nem adgang til dem.

### Visning af websider

- 1 Tryk på **Internet** på skærmen Alle apps.
- 2 Tryk på adressefeltet. Hvis du vil ændre søgemaskine, skal du trykke på ikonet for søgemaskinen ved siden af webadressen.
- 3 Indtast webadressen eller et nøgleord, og tryk derefter på **Gå**. Tryk på  for at søge på internettet med stemmen.

Træk fingeren let nedad på skærmen for at få vist værktøjslinjerne.

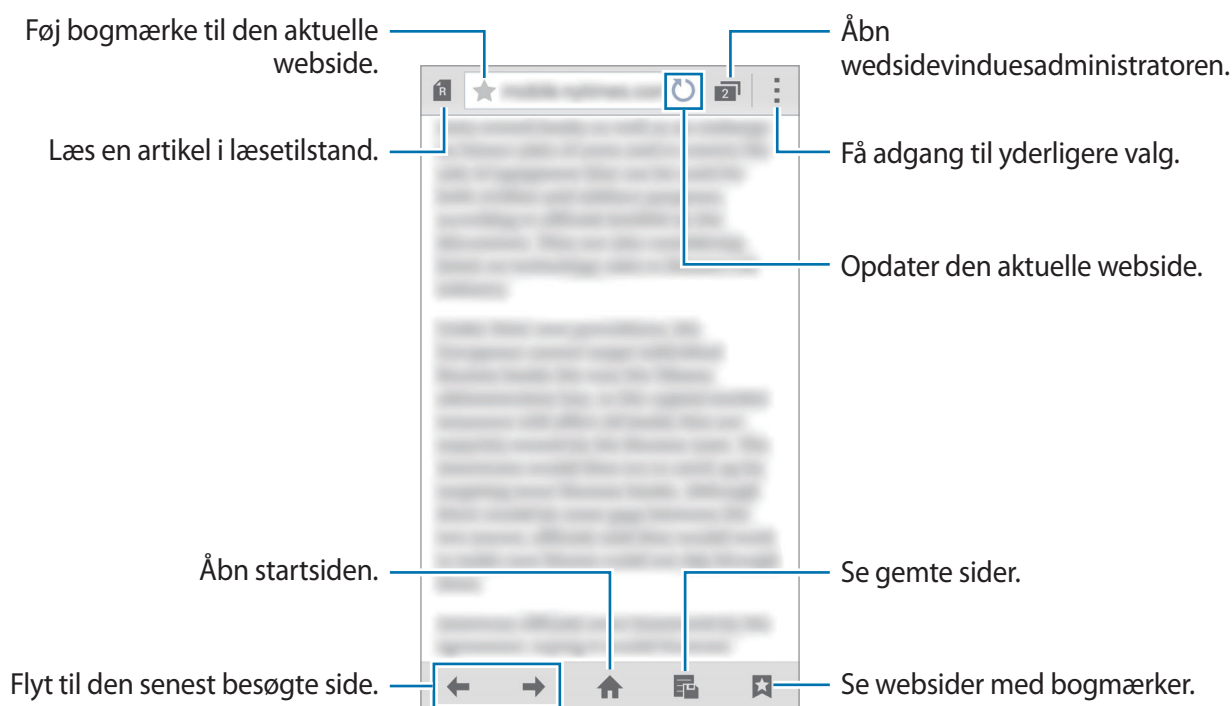





# Diktafon

## Introduktion

Brug forskellige optagetilstande til forskellige situationer, som f.eks. i et interview eller et møde. Enheden kan konvertere din stemme til tekst og skelne mellem lydkilder.

## Optage stemmenotater

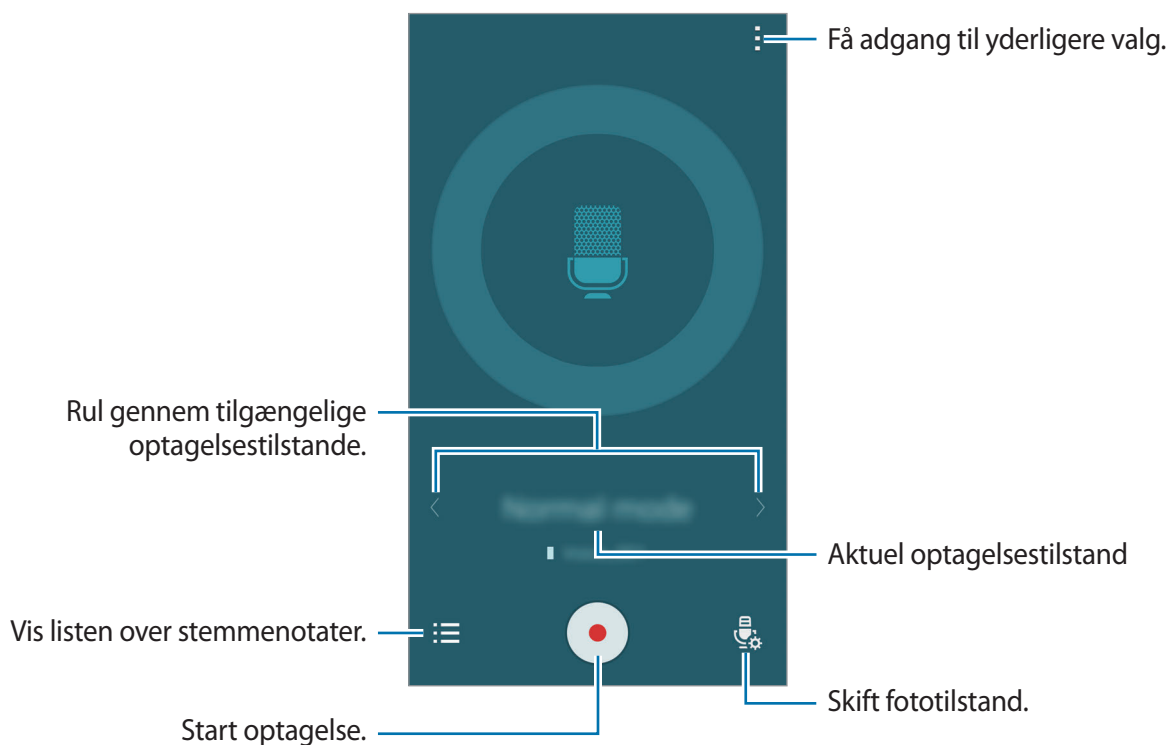

- 1 Tryk på **Diktafon** på skærmen Alle apps.
- 2 Tryk på  for at starte optagelsen. Tal ind i mikrofonen.  
Tryk på  for at sætte optagelsen på pause. Tryk på  for at annullere optagelsen.  
Mens du hører et stemmenotat, skal du trykke på  for at indsætte et bogmærke.



- 3 Tryk på  for at afslutte optagelsen.

## Skifte optagetilstand

Tryk på  for at vælge en tilstand på listen.



- **Normal:** Normal optagetilstand.
- **Interview:** Mikrofonen er følsom over for lyde fra to retninger. I denne tilstand opfanges der lige meget lyd fra enhedens top og bund. Stemmenotater, der er optaget i denne tilstand, vises med ikonet .
- **Møde:** Mikrofonen er følsom over for lyd fra forskellige retninger. Stemmenotater, der er optaget i denne tilstand, vises med ikonet .
- **Stemmenotat:** Enheden optager din stemme og konverterer den samtidig til tekst på skærmen. Du opnår de bedste resultater ved at holde enheden i nærheden af din mund og tale højt og tydeligt på et stille sted. Stemmenotater, der er optaget i denne tilstand, vises med ikonet .



Hvis systemsproget for stemmenotater ikke passer til det sprog, du taler, genkender enheden ikke din stemme. Inden du bruger denne funktion, skal du trykke på  → **Indstillinger** → **Sprog** for at indstille systemsproget for stemmenotater.

## Afspilning af valgte stemmenotater

Når du gennemgår dit interview eller dine mødeoptagelser, kan du slukke og tænde for visse lydkilder i optagelsen.

- 1 Tryk på **Diktafon** på skærmen Alle apps.
- 2 Tryk på , og vælg et stemmenotat, der er blevet optaget i mødetilstand.
- 3 For at gøre visse lydkilder tavse skal du trykke på  for den retning hvor den lyd, der skal gøres tavs, befinder sig.

Ikonet ændres til , og lyden bliver slået fra.

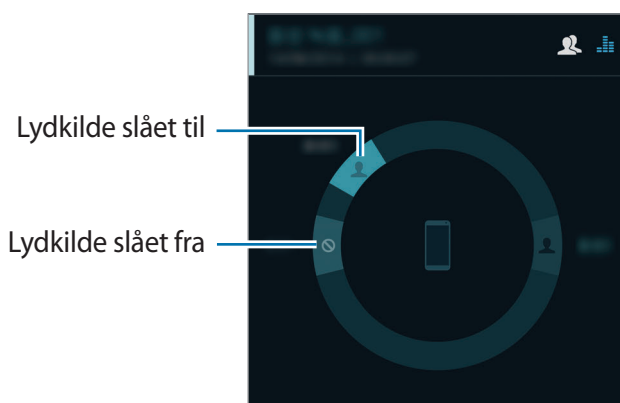

## Ur

### Introduktion

Indstil alarmer, tjek den aktuelle tid i mange byer rundt om i verden, tag tid på en begivenhed eller indstil en specifik varighed.



### Alarm

Tryk på **Ur** → **Alarm** på skærmen Alle apps.

#### Indstille alarmer

- 1 Tryk på **+**.
- 2 Indstil alarmtid, vælg de dage, hvor alarmen skal gentages, og angiv evt. forskellige andre alarmindstillinger.
- 3 Tryk på **Gem**.  
Den valgte alarm føjes til listen over alarmer.
- 4 Du kan aktivere eller deaktivere alarmer ved at trykke på  ud for alarmen på alarmlisten.

#### Stoppe alarmer

Træk  uden for den store cirkel for at stoppe en alarm. Hvis du tidligere har aktiveret en slumrefunktion, skal du trække  uden for den store cirkel for at gentage alarmen efter et bestemt stykke tid.

#### Slette alarmer

Tryk på  → **Slet**, vælg alarmer, og tryk derefter på **Udført**.

## Verdensur

Tryk på **Ur** → **Verdensur** på skærmen Alle apps.

### Oprette ure

Tryk på **+**, og indtast et bynavn, eller vælg en by fra listen over byer eller på globussen.

Tryk og hold nede på et ur, og tryk derefter på  for at anvende sommertid.

### Slette ure

Tryk på  → **Vælg**, vælg ure, og tryk derefter på .

## Stopur

- 1 Tryk på **Ur** → **Stopur** på skærmen Alle apps.
- 2 Tryk på **Start** for at tage tid på en begivenhed.  
Tryk på **Omgang** for at optage omgangstider under en begivenhed.
- 3 Tryk på **Stop** for at stoppe tidtagningen.  
Hvis du vil slette omgangstiderne, skal du trykke på **Nulstil**. Tryk på **Fortsæt** for at genoptage tidtagningen.

## Timer

- 1 Tryk på **Ur** → **Timer** på skærmen Alle apps.
- 2 Indstil varighed, og tryk på **Start**.
- 3 Træk  uden for den store cirkel, når timeren lyder.

## Lommereg.

Udfør enkle eller komplekse beregninger.

### Bruge lommeregneren

Tryk på **Lommereg.** på skærmen Alle apps.

Drej enheden til liggende retning for at få vist den videnskabelige lommeregner. Hvis **Skærmrotation** er deaktiveret, skal du trykke på  → **Videnskabelig lommeregner.**

Tryk på  for at skjule tastaturet og se beregningshistorikken.

Tryk på  → **Ryd historik** for at rydde historikken.

## Dropbox

Brug denne app til at gemme og dele filer med andre via Dropbox sky-lageret. Når du gemmer filer i Dropbox, synkroniserer din enhed automatisk med webserveren og andre enheder, der har Dropbox installeret.







Om denne app er tilgængelig, afhænger af dit geografiske område eller din tjenesteudbyder.

Tryk på **Dropbox** på skærmen Alle apps.

Første gang, du starter denne app eller genstarter den efter nulstilling af data, skal du følge vejledningen på skærmen for at fuldføre konfigurationen.

Brug følgende funktioner på hovedskærmen i Dropbox:

-  : Overfør eller åbn filer. Tryk på  → **Upload here** for at overføre filer.
-  : Se de overførte fotos eller videoer. Tryk på  for at dele eller slette filer eller oprette albummer.
- ★ : Åbn filer i favoritlisten.
-  : Se meddelelser.

## Flipboard

Brug denne app til at få vist liveopdateringer fra sociale netværk og nyheder i et personligt tidsskriftformat.

Tryk på **Flipboard** på skærmen Alle apps.



Om denne app er tilgængelig, afhænger af dit geografiske område eller din tjenesteudbyder.

Første gang, du starter denne app eller genstarter den efter nulstilling af data, skal du følge vejledningen på skærmen for at fuldføre konfigurationen.

På hovedskærmen i Flipboard kan du vælge forskellige nyhedsartikler og abonnementer.

## Smart Remote

### Introduktion

Brug denne app til at oprette forbindelse til tv, digitalmodtagere eller projektorer og bruge enheden som fjernbetjening.



## Starte Smart Remote

- 1 Tryk på **Smart Remote** på skærmen Alle apps.
- 2 Tryk på **Vælg land eller geogr. område**, og vælg land, geografisk område og tjeneste.
- 3 Tryk på **Gør personlig**, vælg dine foretrukne genrer og sportsgrene, og tryk derefter på **Næste**.
- 4 Tryk på **Alder** eller **Køn** for at indstille din profil, og tryk derefter på **Udført**.
- 5 Tryk på  → **Fortsæt**.
- 6 Vælg tv-model.  
Hvis du vil slutte enheden til en projektor og bruge enheden som fjernbetjening, skal du trykke på **I have a projector**.
- 7 Sørg for, at enhedens infrarøde port vender mod tv'et, og tryk på **TV**. Tryk derefter på **Ja, denne kode fungerer**, hvis enheden tænder for tv'et.  
Hvis enheden ikke tænder for tv'et, skal du trykke på **Send denne kode igen** eller **Nej, test næste kode** og derefter gentage dette, indtil tv'et genkender signalet.
- 8 Vælg en kanalkilde.

## Bruge enheden som fjernbetjening

Du kan tænde og slukke for tv'et, bladre gennem kanaler eller justere lydstyrken på tv'et ved at bruge enheden som fjernbetjening.

- 1 Tryk på **Smart Remote** på skærmen Alle apps.
- 2 Vælg en kategori øverst på skærmen.
- 3 Vend enhedens infrarøde port mod tv'et, vælg et tv-program, og tryk derefter på **SE PÅ TV**.  
Det valgte program vises på det tilsluttede tv.



- Tryk på  for at ændre kanal eller justere lydstyrken.  
Fjernbetjeningspanelet vises på skærmen.

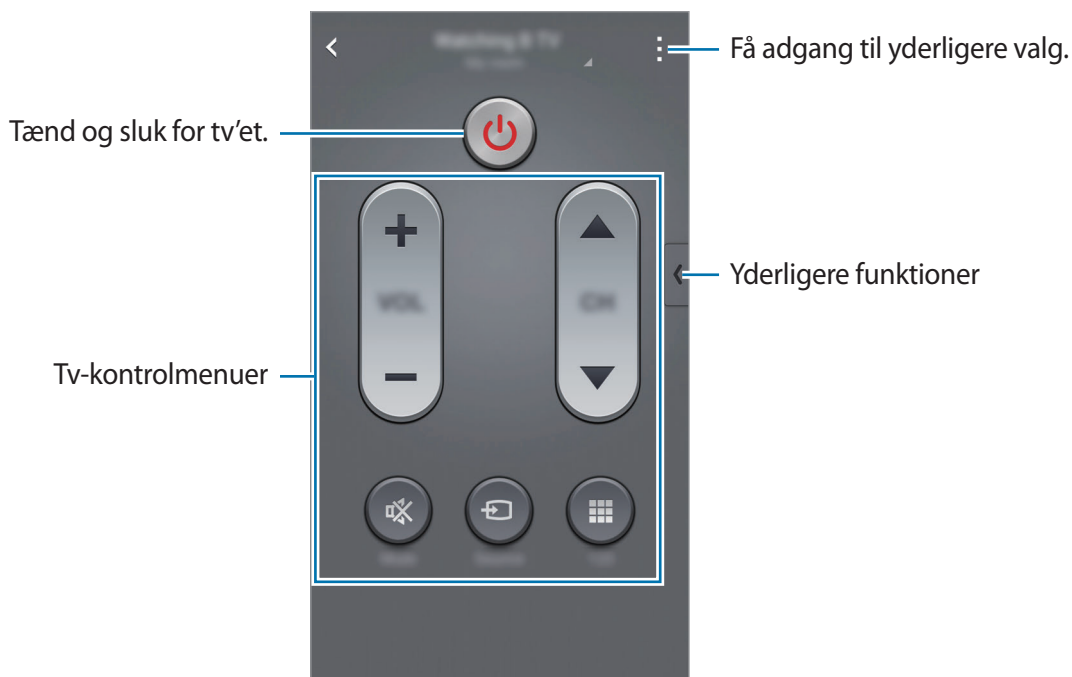

## Indstilling af programpåmindelser

- Vælg et tv-program, der ikke udsendes i øjeblikket.
- Tryk på **PÅMIND MIG** for at indstille en alarm til at minde dig om tv-programmets starttid.

## Evernote

Brug denne app til at oprette, synkronisere og dele multimedienotater. Du kan tilføje tags i notater eller sortere dem i notesbøger, så du nemt kan holde styr på dine ideer.

Tryk på **Evernote** på skærmen Alle apps.

Log på din Evernote-konto. Hvis du ikke har en Evernote-konto, kan du oprette en. Følg anvisningerne på skærmen for at fuldføre opsætningen.







Om denne app er tilgængelig, afhænger af dit geografiske område eller din tjenesteudbyder.

## Oprette notater

Du kan oprette et notat ved hjælp af billeder, diktafonoptagelser og andet.

Tryk på **Ny note** på hovedskærmen i Evernote.

Brug en af følgende indstillinger, når du opretter et notat:

-  : Angiv en påmindelse for notatet.
-  : Vedhæft filer, eller brug yderligere indstillinger.
-  : Tag et billede, og vedhæft det til notatet.
-  : Få adgang til yderligere indstillinger.

## Slette notater

Tryk og hold nede på et notat på listen med notater, og tryk derefter på **Slet**.

## PEN.UP

Brug denne app til at publicere og dele skitser, du har tegnet med S Pen.



Tryk på **PEN.UP** på skærmen Alle apps.

Første gang, du starter denne app eller genstarter den efter nulstilling af data, skal du trykke på **Tilmeld** eller **Log på** øverst på skærmen. Følg derefter anvisningerne på skærmen for at fuldføre opsætningen.

## Publicere dine kunstværker

Tryk på  på hovedskærmen i PEN.UP. Tilføj din skitse, angiv oplysninger, og tryk derefter på .

## Se kunstværker

Vælg et opslag på hovedskærmen i PEN.UP. Tryk på  → **Gem kunstværk** for at downloade kunstværket til din enhed. Kunstværket gemmes i mappen **PEN.UP**. For at åbne mappen skal du åbne skærmen Alle apps og trykke på **Galleri** →  → **Album** → **PEN.UP**.



Du kan kun downloade kunstværker, der er tagget som baggrunde.

## Google apps

Google tilbyder apps til underholdning, sociale netværk og erhvervsbrug. Du skal have en Google-konto for at kunne bruge visse apps. Se [Oprettelse af konti](#) for flere oplysninger.

Du kan få vist flere oplysninger om apps ved at trykke på  → **Hjælp** på hovedskærmen for de enkelte apps.



Visse apps er muligvis ikke tilgængelige, eller de kan hedde noget forskelligt afhængigt af dit geografiske område eller din tjenesteudbyder.

### Chrome

Søg efter oplysninger, og gennemse websider.

### Google Mail

Send eller modtag e-mails via Googles mailtjeneste.

### Google+

Del dine nyheder, og følg opdateringer fra familie, venner og andre. Du kan også sikkerhedskopiere dine billeder og videoer osv.

### Maps

Find din placering på kortet, søg efter steder, og se placeringsoplysninger for forskellige steder.

### Play Musik

Opdag, lyt til og del musik på din enhed.

### Play Film

Se videoer, der er gemt på din enhed, og download forskelligt indhold, du gerne vil se, fra **Play Butik**.

### Play Bøger

Download forskellige bøger fra **Play Butik**.

## **Play Bladkiosk**

Læs nyheder og tidsskrifter, du finder interessante.

## **Play Spil**

Download spil fra **Play Butik**, og spil dem sammen med andre.

## **Drev**

Gem dit indhold i skyen, få adgang til det, uanset hvor du er, og del det med andre.

## **YouTube**

Se eller opret videoer, og del dem med andre.

## **Fotos**

Administrer billeder, albummer og videoer, du har gemt på enheden og overført til **Google+**.

## **Hangouts**

Chat med dine venner enkeltvis eller sammen, og brug billeder, humørikoner og videoopkald, mens du chatter.

## **Google**

Søg hurtigt efter emner på internettet eller på din enhed.

## **Stemmesøgning**

Søg hurtigt efter emner ved at sige et søgeord eller en sætning.

## **Google Indstillinger**

Konfigurer indstillingerne for nogle af de funktioner, der leveres af Google.

# Oprette forbindelse til andre enheder

## Hurtig tilsl.

### Introduktion

Søg automatisk efter enheder i nærheden, og opret hurtigt forbindelse til dem.



- Hvis du opretter forbindelse til en enhed, der ikke understøtter funktionen Hurtig tilslutning, skal du sørge for, at Wi-Fi Direct eller Bluetooth-funktionen er aktiveret.
- Forbindelsesmetoderne kan variere alt efter typen af forbundne enheder eller det delte indhold.
- Enhedsnavnet varierer, afhængigt af de Bluetooth-enheder der parres med. Enhedsnavnet kan f.eks. blive vist som BT MAC.

### Tilslutning til andre enheder

Første gang, du starter denne app eller genstarter den efter nulstilling af data, skal du følge vejledningen på skærmen for at fuldføre konfigurationen.

#### 1 Åbn informationspanelet, og tryk på **Hurtig tilsl.**

Når panelet åbnes, aktiveres Wi-Fi- og Bluetooth-funktionerne automatisk, og enheden søger efter enheder i nærheden.

#### 2 Vælg en enhed på listen, og opret forbindelse til den ved at følge anvisningerne på skærmen.

De næste trin kan variere afhængigt af den forbundne enhed.

For at tillade enheder i nærheden at søge efter din enhed og oprette forbindelse til den skal du trykke på **⋮** → **Angiv synlighed for enheden** → **Gør din enhed synlig**, og vælg derefter en mulighed.

## Ny søgning efter enheder

Hvis den ønskede enhed ikke vises på listen, skal du søge efter enheden.

Tryk på , og vælg enheden fra listen over registrerede enheder.

## Deaktivere funktionen Hurtig tilslutning

For at deaktivere funktionen Hurtig tilslutning skal du trykke på  øverst på skærmen.

Alternativt kan du trykke på .

## Deling af indhold

Del indhold med de enheder, der er oprettet forbindelse til.

- 1 Åbn informationspanelet, og tryk på **Hurtig tilsl.**
- 2 Vælg en enhed fra listen over registrerede enheder.
- 3 Vælg en mediekategori.
- 4 Vælg det indhold, der skal deles, og tryk på **Udført**.

Din enhed sender indholdet til den enhed, der er oprettet forbindelse til.

# Bluetooth

## Introduktion

Via Bluetooth kan du udveksle data eller mediefiler med andre Bluetooth-enheder.



- Samsung er ikke ansvarlig for tab, opfangelse eller forkert brug af data, der er blevet sendt eller modtaget via Bluetooth.
- Sørg altid for, at du deler og modtager data med enheder, som du ved, at du kan stole på, og som er korrekt sikrede. Hvis der er hindringer mellem enhederne, reduceres sendeafstanden muligvis.
- Nogle enheder er muligvis ikke kompatible med din enhed. Det er især enheder, der ikke er afprøvede eller godkendte af Bluetooth SIG.
- Undgå at bruge Bluetooth-funktionen til ulovlige formål, f.eks. piratkopiering af filer eller ulovlig aflytning af kommunikation til kommercielle formål.  
Samsung kan ikke holdes ansvarlig for konsekvenserne af ulovlig brug af Bluetooth-funktionen.

## Parring med andre Bluetooth-enheder

- 1 Tryk på **Indstillinger** → **Bluetooth** på skærmen Alle apps, tryk på **Bluetooth**, og tryk derefter på **Søg**.

De registrerede enheder angives.

- 2 Vælg en enhed til parring.

Hvis din enhed tidligere er blevet parret med enheden, skal du trykke på enhedens navn uden at bekræfte den automatisk genererede adgangsnøgle.

Hvis enheden, du vil parre med, ikke er på listen, så sørg for, at enheden er indstillet til at være synlig. Se brugervejledningerne til den anden enhed.

- 3 Accepter Bluetooth-forbindelsesanmodningen på begge enheder for at bekræfte.

## Sende og modtage data

Mange apps understøtter dataoverførsel via Bluetooth. Du kan dele data såsom kontakter eller mediefiler med andre Bluetooth-enheder. Følgende trin er et eksempel på afsendelse af et billede til en anden enhed.

### Sende et billede

- 1 Tryk på **Galleri** på skærmen Alle apps.
- 2 Vælg et billede.
- 3 Tryk på  → **Bluetooth**, og vælg derefter en enhed, billedet skal overføres til.  
Hvis enheden, du vil parre med, ikke er på listen, så sørg for, at enheden er indstillet til at være synlig.
- 4 Accepter Bluetooth-forbindelsesanmodningen på den anden enhed.

### Modtage et billede

Når en anden enhed sender dig et billede, skal du acceptere Bluetooth-forbindelsesanmodningen. Det modtagne billede gemmes i mappen **Download**. For at åbne mappen skal du åbne skærmen Alle apps og trykke på **Galleri** →  → **Album** → **Download**.

## Afbryde parringen mellem Bluetooth-enheder

- 1 Tryk på **Indstillinger** → **Bluetooth** på skærmen Alle apps.  
Enheden viser de parrede enheder på listen.
- 2 Tryk på  ud for enhedens navn for at afbryde parringen.
- 3 Tryk på **Ophæv parring**.





## Wi-Fi Direct

### Introduktion

Wi-Fi Direct forbinder enheder direkte via et Wi-Fi-netværk uden behov for adgangspunkt.

### Tilslutning til andre enheder

- 1 Tryk på **Indstillinger** → **Wi-Fi** på skærmen Alle apps, og tryk derefter på kontakten **Wi-Fi** for at aktivere funktionen.
- 2 Tryk på  → **Wi-Fi Direct**.  
De registrerede enheder angives.  
Hvis den enhed, du vil oprette forbindelse til, ikke er på listen, skal du anmode om, at enheden aktiverer Wi-Fi Direct-funktionen.
- 3 Vælg en enhed til oprettelse af forbindelse.  
Tryk på  → **Multi-forbind** for at oprette forbindelse til flere enheder.
- 4 Accepter Wi-Fi Direct-forbindelsesanmodningen på den anden enhed for at bekræfte.

### Sende og modtage data

Du kan dele data, såsom kontakter eller mediefiler, med andre enheder. Følgende trin er et eksempel på afsendelse af et billede til en anden enhed.

#### Sende et billede

- 1 Tryk på **Galleri** på skærmen Alle apps.
- 2 Vælg et billede.
- 3 Tryk på  → **Wi-Fi Direct**, og vælg derefter en enhed, billedet skal overføres til.
- 4 Accepter Wi-Fi Direct-forbindelsesanmodningen på den anden enhed.  
Hvis enhederne allerede er forbundne, sendes billedet til den anden enhed uden forbindelsesanmodning.

## Modtage et billede

Når en anden enhed sender dig et billede, skal du acceptere Wi-Fi Direct-forbindelses-anmodningen. Hvis enhederne allerede er forbundne, modtages billedet på din enhed uden forbindelses-anmodning. Det modtagne billede gemmes i mappen **Download**. For at åbne mappen skal du åbne skærmen Alle apps og trykke på **Galleri** → **≡** → **Album** → **Download**.

## Afslutte enhedsforbindelse

- 1 Tryk på **Indstillinger** → **Wi-Fi** på skærmen Alle apps.
- 2 Tryk på **⋮** → **Wi-Fi Direct**.  
Enheden viser de tilsluttede enheder på listen.
- 3 Tryk på **Afslut forbindelse** → **OK** for at afbryde forbindelsen mellem enhederne.

## NFC

### Introduktion

Med enheden kan du læse NFC-tags (near field communication), som indeholder oplysninger om produkter. Du kan også bruge denne funktion til at foretage betalinger og købe billetter til transport eller begivenheder, når du har downloadet de påkrævede apps.



Batteriet indeholder en indbygget NFC-antenne. Vær forsigtig med batteriet for at undgå at beskadige NFC-antennen.

### Brug af NFC-funktionen

Brug NFC-funktionen til at sende billeder eller kontakter til andre enheder og læse produktoplysninger fra NFC-tags. Hvis du indsætter et SIM- eller USIM-kort, der har en betalingsfunktion, kan du anvende enheden til at foretage betalinger.

- 1 Tryk på **Indstillinger** → **NFC og deling** → **NFC** på skærmen Alle apps, og tryk derefter på kontakten **NFC** for at aktivere funktionen.  
Du kan også åbne panelet for hurtigindstillinger og trykke på **NFC** for at aktivere funktionen.

- 2 Anbring NFC-antenneområdet på bagsiden af enheden i nærheden af et NFC-tag. Oplysningerne fra tagget vises.

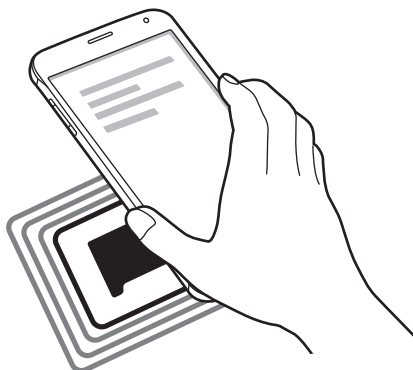

Kontroller, at enhedens skærm er låst. Ellers vil enheden ikke læse NFC-tags eller modtage data.

## Foretage køb ved hjælp af NFC-funktionen

Inden du foretager køb ved hjælp af NFC-funktionen, skal du tilmelde dig tjenesten for mobilbetaling. Kontakt din tjenesteudbyder for at tilmelde dig eller få oplysninger om tjenesten.

- 1 Tryk på **Indstillinger** → **NFC og deling** → **NFC** på skærmen Alle apps, og tryk derefter på kontakten **NFC** for at aktivere funktionen.

Du kan også åbne panelet for hurtigindstillinger og trykke på **NFC** for at aktivere funktionen.

- 2 Tryk på NFC-antenneområdet på bagsiden af enheden i nærheden af NFC-kortlæseren.
- 3 Tryk på **Tryk og betal**, og vælg en app for at indstille standardbetalingsappen.



Listen over betalingstjenester omfatter muligvis ikke alle tilgængelige betalingsapps.

## Sende data

Tillad dataudveksling, når enhedens NFC-antenne berører NFC-antennen på den anden enhed.

- 1 Tryk på **Indstillinger** → **NFC og deling** → **NFC** på skærmen Alle apps, og tryk derefter på kontakten **NFC** for at aktivere funktionen.

Du kan også åbne panelet for hurtigindstillinger og trykke på **NFC** for at aktivere funktionen.

- 2 Tryk på **Android Beam** eller **S Beam**, og tryk på kontakten **Android Beam** eller **S Beam** for at aktivere funktionen.

- **Android Beam:** Send data via Bluetooth.
- **S Beam:** Send data via Wi-Fi Direct. Denne funktion er valgfri i forbindelse med store dataoverførsler.

- 3 Vælg et element, og tryk på den anden enheds NFC-antenne til din enheds NFC-antenne.

- 4 Når **Berør for at overføre** vises på skærmen, skal du trykke på enhedens skærm for at sende elementet.



- Send ikke ophavsretsligt beskyttede data via S Beam. Du risikerer at overtræde ophavsretslovgivningen. Samsung kan ikke drages til ansvar for ulovlig anvendelse af ophavsretsligt beskyttet materiale.
- Hvis enhederne forsøger at sende data samtidigt, kan filoverførslen mislykkes.

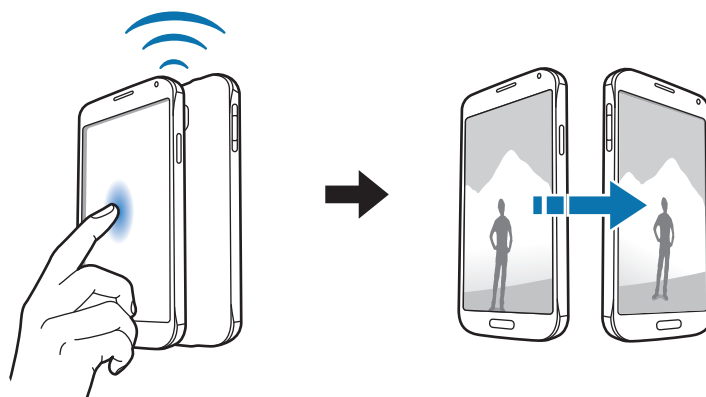

## Screen Mirroring

### Introduktion

Med denne funktion kan du slutte enheden til en stor skærm med en AllShare Cast-dongle eller HomeSync og derefter dele dit indhold.

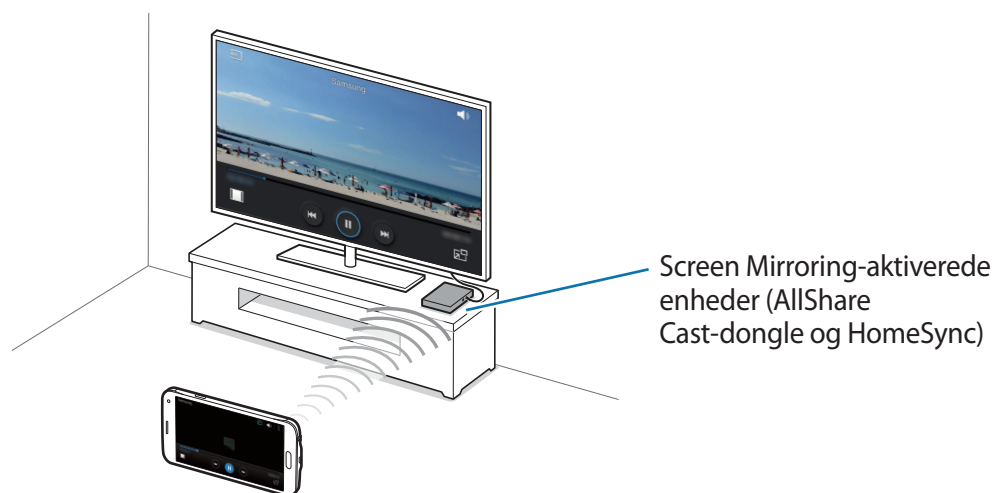

- Om denne funktion er tilgængelig, afhænger af dit geografiske område eller din tjenesteudbyder.
- Nogle filer gemmes i bufferen under afspilning afhængigt af netværksforbindelsen.
- Hvis du angiver en Wi-Fi-frekvens, registreres eller tilsluttes AllShare Cast-dongler eller HomeSync muligvis ikke.

## Se indhold på et tv

Før du slutter et tv til enheden, skal du tilslutte tv'et og enheden, der har skærmspejlingsfunktionen aktiveret. For opsætning af en forbindelse henvises der til brugervejledningen for enheden. Følgende handlinger er et eksempel på visning af indhold på et tv, der er tilsluttet via en AllShare Cast-dongle.

- 1 Slut enheden, der har skærmspejlingsfunktionen aktiveret, til tv'et ved hjælp af et HDMI-kabel.
- 2 Vælg en forbindelsestilstand på tv'et, såsom HDMI-tilstand, for at tilslutte en ekstern enhed.
- 3 Tryk på **Indstillinger** → **NFC og deling** → **Screen Mirroring** på skærmen Alle apps. De registrerede enheder angives.
- 4 Vælg en enhed til oprettelse af forbindelse. Din enheds skærm vises på tv-skærmen. Hvis det er første gang, du forbinder enheden, skal du trykke på donglens navn på listen og holde det nede og indtaste den PIN-kode, der vises på tv-skærmen.
- 5 Åbn eller afspil en fil, og kontroller skærmen med tasterne på enheden.

## Afbryde skærmspejlingsforbindelsen

Tryk på **Indstillinger** → **NFC og deling** → **Screen Mirroring** på skærmen Alle apps, og tryk derefter på kontakten **Screen Mirroring** for at deaktivere funktionen.



- Deaktiver funktionen, når du ikke bruger den, for at spare strøm.
- Hvis du ser video eller spiller spil på et tv, skal du vælge en egnet tv-tilstand for at få den optimale oplevelse.

## MirrorLink

Slut din enhed til et køretøj for at styre din enheds MirrorLink-apps på skærmen i et køretøj.



Din enhed er kompatibel med køretøjer, der understøtter MirrorLink version 1.1 eller nyere.

## Slutte enheden til et køretøj via MirrorLink

Første gang du bruger denne funktion skal du slutte enheden til et Wi-Fi-netværk eller et mobilt netværk.

**1** Par din enhed med et køretøj via Bluetooth.

Se [Parring med andre Bluetooth-enheder](#) for flere oplysninger.

**2** Slut din enhed til køretøjet med et USB-kabel.

Når tilslutningen er udført, skal du åbne enhedens MirrorLink-apps på skærmen i køretøjet.

## Afbryde MirrorLink-forbindelsen

Tag USB-kablet ud af enheden og køretøjet.

## Mobil udskrivning

### Introduktion

Slut enheden til en printer via Wi-Fi eller Wi-Fi Direct, og udskriv billeder eller dokumenter.



Nogle printere er muligvis ikke kompatible med enheden.

### Tilføjelse af plug-ins til printere

Tilføj plug-ins til printere, som du vil forbinde enheden til.

- 1 Tryk på **Indstillinger** → **NFC og deling** → **Udskrivning** → **Download plug-in** på skærmen Alle apps.
- 2 Søg efter et printer-plug-in i **Play Butik**.
- 3 Vælg et printer-plug-in, og installer det.
- 4 Vælg printer-plug-in og tryk på kontakten øverst på skærmen for at aktivere det.  
Enheden søger efter printere, der er tilsluttet samme Wi-Fi-netværk som enheden.

Du kan tilføje printere manuelt ved at trykke på **⋮** → **Tilføj printer** → **+**.

Hvis du vil ændre udskrivningsindstillingerne, skal du trykke på **⋮** → **Indstillinger**.

### Udskrive indhold

Under visning af indhold som f.eks. billeder eller dokumenter skal du trykke på **⋮** → **Udskriv** og derefter vælge en printer.



# Enheds- og dataadministrator

## Opdatere enheden

Enhedens software kan opdateres til den seneste udgave.

### Trådløs opdatering

Enhedens software kan opdateres direkte ved hjælp af den trådløse FOTA-tjeneste (firmware over-the-air).

Tryk på **Indstillinger** → **Om enheden** → **Softwareopdateringer** → **Opdatér nu** på skærmen Alle apps.



Marker **Autoopdatering** for automatisk at søge efter tilgængelige opdateringer. Hvis du kun vil downloade opdateringer over Wi-Fi, skal du markere **Kun Wi-Fi**.

### Opdatere med Samsung Kies

Slut enheden til en computer, og opdater til den nyeste software.

- 1 Download den nyeste version af Samsung Kies fra Samsungs webside til computeren.
- 2 Start Samsung Kies på computeren, og slut enheden til computeren ved hjælp af et USB-kabel.
- 3 Følg anvisningerne på skærmen for at opdatere enheden.



- Sluk ikke for computeren, og frakobl ikke USB-kablet, mens enheden opdateres.
- Under opdatering af enheden må du ikke slutte andre medieenheder til computeren. Hvis du gør dette, kan du forstyrre opdateringsprocessen. Før opdatering skal du koble alle andre medieenheder fra computeren.

## Overførsel af filer mellem enheden og en computer

Flyt lyd-, video-, billed- eller andre typer filer fra enheden til computeren eller omvendt.



Undgå at fjerne USB-kablet fra enheden, når du overfører filer. Hvis du gør dette, kan du miste data eller beskadige enheden.



Enhederne kan muligvis ikke forbindes korrekt, hvis de forbindes via en USB-hub. Slut enheden direkte til computerens USB-port.

### Forbinde som en medieenhed

- 1 Slut enheden til computeren med et USB-kabel.
- 2 Åbn informationspanelet, og tryk på **Forbundet som en medieenhed** → **Medieenhed (MTP)**.  
Tryk på **Kamera (PTP)**, hvis computeren ikke understøtter MTP (Media Transfer Protocol), eller hvis der ikke er installeret en passende driver.
- 3 Overfør filer mellem enheden og computeren.

### Forbinde med Samsung Kies

Samsung Kies er en computerapp til administration af medieindhold og personlige oplysninger på Samsung-enheder.

- 1 Download den nyeste version af Samsung Kies fra Samsungs webside til computeren.
- 2 Start Samsung Kies på computeren, og slut enheden til computeren ved hjælp af et USB-kabel.
- 3 Overfør filer mellem enheden og computeren.  
Yderligere oplysninger findes i hjælpen til Samsung Kies.

## Sikkerhedskopiering eller gendannelse af data

Beskyt dine personlige oplysninger, appdata og indstillinger på din enhed. Du kan sikkerhedskopiere følsomme oplysninger til en sikkerhedskopikonto og få adgang til dem senere. Du skal logge på din Google-konto eller Samsung account for at sikkerhedskopiere eller gendanne data.

### Bruge en Google-konto

- 1 Tryk på **Indstillinger** på skærmen Alle apps.
- 2 Tryk på **Backup og nulstil**, og marker **Sikkerhedskopi af data**.
- 3 Tryk på **Sikkerhedskopi af konto**, og vælg en konto som sikkerhedskopikonto.

### Bruge en Samsung account

Tryk på **Indstillinger** → **Konti** → **Samsung account** → **Sikkerhedskopi** på skærmen Alle apps, marker de elementer, der skal sikkerhedskopieres, og tryk derefter på **Sikkerhedskopiér nu** → **Sik.hedskopi**. Hvis enheden skal sikkerhedskopiere automatisk, skal du markere **Automatisk sikkerhedskopiering**.



- Hvis du vil gendanne data ved hjælp af en Google-konto, skal du åbne skærmen Alle apps, trykke på **Indstillinger** → **Backup og nulstil** og derefter markere **Gendan automatisk**. Når du geninstallerer apps, gendannes de sikkerhedskopierede indstillinger og data.
- Hvis du vil gendanne data ved hjælp af en Samsung account, skal du åbne skærmen Alle apps, trykke på **Indstillinger** → **Konti** → **Samsung account** → **Gendan**. Aktuelle data slettes fra enheden for at gendanne de valgte elementer.

## Nulstilling af data

Slet alle indstillinger og data på enheden. Før du udfører en nulstilling til fabriksstandard, skal du sørge for at lave sikkerhedskopier af alle vigtige data, der er gemt på enheden. Se [Sikkerhedskopiering eller gendannelse af data](#) for flere oplysninger.

Tryk på **Indstillinger** → **Backup og nulstil** → **Nulstil til fabriksstandard** → **Nulstil enhed** → **Slet alle** på skærmen Alle apps. Enheden genstarter automatisk.

# Indstillinger

## Introduktion

Tilpas indstillingerne for en lang række funktioner og apps. Du kan tilpasse din enhed ved at konfigurere forskellige indstillinger.

## Konfigurere indstillinger

Tryk på **Indstillinger** på skærmen Alle apps for at åbne skærmen for Indstillinger.

Tryk på **Q** for at søge efter indstillinger ved at indtaste nøgleord.



Du kan ændre visningstilstanden fra listevisning til særskilte faner. Tryk på **☰** → **Vis som** → **Fanevisning**.

## HURTIGINDSTILLINGER

Opret en liste med ofte anvendte indstillinger.

Tryk på **☰** → **Redigér hurtigindstillinger**. Marker elementer for at tilføje eller slette dem, og tryk derefter på **Udført**.

## FORBINDELSE

### Wi-Fi

Aktiver Wi-Fi-funktionen for at oprette forbindelse til et Wi-Fi-netværk og få adgang til internettet eller andre netværksenheder.



Enheden benytter en ikke-harmoniseret frekvens og er beregnet til brug i alle europæiske lande. WLAN kan anvendes indendørs uden begrænsninger i EU, men kan ikke lovligt anvendes udendørs.

- 1 Tryk på **Wi-Fi** på skærmen for Indstillinger, og tryk derefter på kontakten **Wi-Fi** for aktivere funktionen.
- 2 Vælg et netværk fra listen over registrerede Wi-Fi-netværk.  
Der vises et låseikon ud for netværk, der kræver adgangskode.
- 3 Tryk på **Tilslut**.

### Tilføje et Wi-Fi-netværk

Hvis det ønskede netværk ikke vises på listen over Wi-Fi-netværk, kan du tilføje det manuelt.

- 1 Tryk på **Tilføj Wi-Fi-netværk** nederst på listen.
- 2 Angiv et netværksnavn i **Netværks-SSID**.
- 3 Vælg sikkerhedstype.
- 4 Angiv adgangskoden, hvis det ikke er et åbent netværk, og tryk derefter på **Tilslut**.

## Brug af Smart-netværksskift

Brug denne funktion til at opretholde en stabil netværksforbindelse, når du gennemser websider, downloader indhold osv.

På skærmen for Indstillinger skal du trykke på **Wi-Fi** og derefter markere **Skift til smart-netværk**.

Enheden skifter automatisk fra et Wi-Fi-netværk til et mobilt netværk, når det aktuelle Wi-Fi-netværk er svagt eller ustabilt. Når Wi-Fi-netværkets signal bliver stærkt, skifter enheden tilbage fra det mobile netværk til Wi-Fi-netværket.



- Slå Wi-Fi fra, når du ikke bruger forbindelsen, for at spare på batteriet.
- Når enheden opretter forbindelse til et Wi-Fi-netværk, vil enheden igen oprette forbindelse til netværket, hver gang det er tilgængeligt, uden at kræve en adgangskode. For at forhindre, at enheden automatisk opretter forbindelse til netværket, skal du vælge det på listen over netværk og trykke på **Glem**.

## Bluetooth

Aktiver Bluetooth-funktionen for at udveksle oplysninger over korte afstande.

Tryk på **Bluetooth** på skærmen for Indstillinger, og tryk derefter på kontakten **Bluetooth** for aktivere funktionen.

Tryk på  for at se flere indstillinger.

## Internetdeling og Mobilt hotspot

Brug enheden som et mobilt hotspot til at dele enhedens mobildataforbindelse med andre enheder, hvis der ikke er nogen internetforbindelse. Forbindelser kan oprettes via Wi-Fi, USB eller Bluetooth.

Tryk på **Internetdeling og Mobilt hotspot** på skærmen for Indstillinger.





Du kan blive opkrævet ekstra gebyrer for brug af denne funktion.

- **Mobilt hotspot:** Brug det mobile hotspot til at dele enhedens mobildataforbindelse med computere eller andre enheder.

- **USB-internetdeling:** Brug USB-internetdeling til at dele enhedens mobildataforbindelse med en computer via USB. Når der er forbindelse til en computer, bruges enheden som et trådløst modem for computeren.
- **Bluetooth-internetdeling:** Brug Bluetooth-internetdeling til at dele enhedens mobildataforbindelse med computere eller andre enheder via Bluetooth.

## Brug af det mobile hotspot

Brug din enhed som et mobilt hotspot til at dele enhedens mobildataforbindelse med andre enheder.

- 1 På skærmen for Indstillinger skal du trykke på **Internetdeling og Mobilt hotspot** → **Mobilt hotspot**.
- 2 Tryk herefter på kontakten **Mobilt hotspot** for at aktivere funktionen.  
Ikonet  vises på statuslinjen. Andre enheder kan finde din enhed på listen over Wi-Fi-netværk.  
For at angive en adgangskode for det mobile hotspot skal du trykke på  → **Konfigurér hotspot** og vælge sikkerhedsniveau. Indtast derefter en adgangskode, og tryk på **Gem**.
- 3 På den anden enheds skærm skal du søge efter og vælge din enhed fra listen over Wi-Fi-netværk.
- 4 Brug enhedens mobildataforbindelse på den tilsluttede enhed for at få adgang til internettet.

## Flytilstand

Denne indstilling deaktiverer alle trådløse funktioner på enheden. I flytilstand kan du kun bruge ikke-netværksbaserede tjenester.

Tryk på **Flytilstand** på skærmen for Indstillinger.

## Databrug

Hold styr på dit dataforbrug, og tilpas indstillingerne for begrænsningen.

Tryk på **Databrug** på skærmen for Indstillinger.

- **Mobile data:** Indstil enheden til at bruge dataforbindelser på ethvert mobilt netværk.
- **Indstil grænse for mobile data:** Indstil en begrænsning for brug af mobile data.
- **Databrugscyklus:** Angiv en månedlig nulstillingsdato for at overvåge dit dataforbrug mellem perioder.

Tryk på  for at se flere indstillinger.

## Placering

Skift indstillinger for tilladelser til placeringsoplysninger.

Tryk på **Placering** på skærmen for Indstillinger, og tryk derefter på kontakten **Placering** for aktivere funktionen.

- **Tilstand:** Vælg en metode til indsamling af placeringsdata.
- **SENESTE PLACERINGSANMODNINGER:** Se, hvilke apps, der anmoder om oplysninger om din aktuelle placering og deres batteriforbrug.
- **PLACERINGSTJENESTER:** Se den placeringstjeneste, som enheden anvender.
- **Mine steder:** Gem dine favoritsteder, så du kan bruge dem i apps, der kræver placeringsoplysninger. Din enhed leverer relevante oplysninger og tjenester ved genkendelse af gemte placeringer, når du bruger Kort, Wi-Fi eller Bluetooth.

## NFC og deling

Rediger indstillingerne for forskellige delefunktioner.

Tryk på **NFC og deling** på skærmen for Indstillinger.

- **NFC:** Rediger indstillingerne for brug af NFC-funktionen. Se [NFC](#) for flere oplysninger.
- **Enheder i nærheden:** Rediger indstillingerne for deling af indhold med enheder i nærheden. Alle enheder skal understøtte Wi-Fi Direct eller være tilsluttet samme Wi-Fi-netværk eller mobile hotspot.
- **Udskrivning:** Konfigurer indstillinger for printer-plug-ins, der er installeret på enheden. Du kan søge efter tilgængelige printere eller tilføje en manuelt, så du kan udskrive filer. Se [Mobil udskrivning](#) for flere oplysninger.
- **Screen Mirroring:** Aktiver skærmspejlingsfunktionen, og del din skærm med andre. Se [Screen Mirroring](#) for flere oplysninger.
- **MirrorLink:** Brug funktionen MirrorLink til at styre din enheds MirrorLink-apps på skærmen i et køretøj. Se [MirrorLink](#) for flere oplysninger.



## Flere netværk

Tilpas indstillinger for at kontrollere netværk.

Tryk på **Flere netværk** på skærmen for Indstillinger.

- **Download booster:** Indstil enheden til at downloade filer på over 30 MB hurtigere via samtidig brug af Wi-Fi og mobilt netværk. Et kraftigere Wi-Fi-signal giver en hurtigere downloadhastighed.



- Denne funktion understøttes muligvis ikke på alle enheder.
  - Der kan pålægges yderligere gebyrer ved download af filer via mobile netværk.
  - Når du downloader filer, kan enheden blive varm. Hvis enheden overskrider en bestemt temperatur, slukker den.
  - Hvis netværkssignalerne er ustabile, kan det påvirke hastigheden og ydelsen af denne funktion.
  - Hvis Wi-Fi- og mobilforbindelsen har meget forskellige dataoverførselshastigheder, bruger enheden muligvis kun den hurtigste forbindelse.
  - Denne funktion understøtter Hypertext Transmission Protocol (HTTP) 1.1 og Hypertext Transmission Protocol Secure (HTTPS). Denne funktion kan ikke anvendes med andre protokoller, såsom FTP.
- **Standard chatapplikation:** Vælg standardappen for sms.
  - **Mobile netværk:** Konfigurer indstillinger for mobilt netværk.
  - **VPN:** Konfigurer og opret forbindelse til virtuelle private netværk (VPN'er).

## ENHED

### Lyd

Skift indstillingerne for forskellige lyde på enheden.

Tryk på **Lyd** på skærmen for Indstillinger.

- **Lydtilstand:** Indstil enheden til at være i lydtilstand eller lydløs tilstand.
- **Lydstyrke:** Juster lydstyrkeniveauet for opkaldsringetoner, musik og videoklip, systemlyde og meddelelser.

- **Vibrationsintensitet:** Juster vibrationsniveauet for meddelelser.
- **Ringetoner:** Tilføj eller vælg en ringetone til indgående opkald.
- **Vibrationer:** Tilføj eller vælg et vibrationsmønster.
- **Meddelelser:** Vælg en ringetone for begivenheder, såsom indgående beskeder.
- **Vibrér ved opkald:** Indstil enheden til at vibrere og afspille en ringetone for indgående opkald.
- **Tastetoner:** Indstil enheden til at afgive lyd, når du trykker på knapperne på tastaturet.
- **Berøringslyde:** Indstil enheden til at afgive lyd, når du vælger en app eller en funktion på den berøringsfølsomme skærm.
- **Tone for skærmlås:** Indstil enheden til at afgive lyd, når du låser den berøringsfølsomme skærm eller låser den op.
- **Tilbage, ved berøring:** Indstil enheden til at vibrere, når du trykker på tasterne.
- **Lyd ved tryk:** Indstil enheden til at afgive en lyd, når du trykker på en tast.
- **Vibrér ved tryk:** Indstil enheden til at vibrere, når du trykker på en tast.

## Skærm og baggrund

Skift skærmindstillinger.

Tryk på **Skærm og baggrund** på skærmen for Indstillinger.

- **Lysstyrke:** Juster skærmens lysstyrke.
- **Baggrund:** Rediger baggrundsindstillingerne for Startskærmen og den låste skærm.
- **Skrifttype:** Skift skrifttypen og dens størrelse.
- **Enkelthåndsbetjening:** Aktiver enkelthåndsbetjening, så du nemmere kan betjene enheden med én hånd. Se [Enkelthåndsbetjening](#) for flere oplysninger.
- **Skærmrotation:** Indstil indholdet til at rotere automatisk, når du drejer enheden.
- **Smart skærm-standby:** Indstil enheden til at forhindre, at baggrundslyset slukkes, mens du ser på skærmen.
- **Skærm-timeout:** Vælg, hvor længe enheden skal vente, før skærmens baggrundsbelysning slukkes.
- **Skærmtilstand:** Skift skærmtilstand.

- **Justér skærmtone auto.:** Indstil enheden til at spare strøm ved at justere lysstyrken på skærmen.
- **Dagdrøm:** Indstil enheden til at starte en pauseskærm, når enheden oplader eller er tilsluttet en desktop-dock.
- **LED-indikator:** Indstil enheden til at slå LED-indikatoren til eller fra.
- **Varighed for lys i berøringstast:** Indstil varigheden for baggrundsbelysning af tasten Seneste og Tilbagetasten.
- **Forøg berøringsfølsomhed:** Indstil enheden til at tillade brug af den berøringsfølsomme skærm med handsker.



Afhængigt af, hvilket materiale du har på, når du berører enheden, bliver visse kommandoer muligvis ikke registreret.

## Låseskærm

Rediger indstillingerne for den låste skærm.

Tryk på **Låseskærm** på skærmen for Indstillinger.

- **Skærmlås:** Ændring af metode til låsning af skærm. De følgende funktioner afhænger muligvis af den valgte metode til låsning af skærm.
- **Vis oplysninger:** Rediger indstillinger for de elementer, der vises på den låste skærm.
- **Kameragenvej:** Indstil enheden til at vise kameragenvejen på den låste skærm.



Om denne funktion er tilgængelig, afhænger af dit geografiske område eller din tjenesteudbyder.

- **Action memo på låseskærm:** Indstil enheden til at starte **Action memo**, når du dobbelttrykker på den låste skærm med S Pen samtidig med, at du trykker og holder nede på S Pen-knappen.
- **Oplåsningseffekt:** Vælg en effekt, der skal vises, ved oplåsning af skærmen.

## Multi-vindue

Indstil enheden til at bruge Multi-vindue.

Tryk på **Multi-vindue** på skærmen for Indstillinger, og tryk derefter på kontakten **Multi-vindue** for at aktivere funktionen.

- **Åbn i Multi-vinduevisning:** Indstil enheden til at aktivere Multi-vinduesfunktionen, når du åbner filer fra **Mine filer** eller **Video** eller vedhæftede filer i beskeder.
- **Pop op-visningsgenvej:** Indstil enheden til at vise appskærmen i et pop op-vindue, når du trækker diagonalt nedad fra et af skærmens øverste hjørner.

## Informationspanel

Omarranger hurtigindstillingsknapperne på informationspanelet.

Tryk på **Informationspanel** på skærmen for Indstillinger.

## S Pen

Skift indstillinger for brug af S Pen.

Tryk på **S Pen** på skærmen for Indstillinger.

- **Air command:** Indstil enheden til at vise air command-funktionerne, når du fører S Pen over skærmen og trykker på S Pen-knappen.
- **Luft-visning:** Aktiver funktionen Luft-visning for at udføre forskellige handlinger med S Pen.
- **Markør:** Indstil enheden til at vise S Pen-markøren, når du holder S Pen over skærmen.
- **Direkte penneinput:** Indstil enheden til at vise ikonet for håndskriftsfeltet, når du holder S Pen over et tekstindtastningsfelt.
- **S Pen-varsler:** Indstil enheden til at vise en pop op-advarsel og udsende en lyd, hvis du går, mens berøringsskærmen er slukket og S Pen er fjernet fra enheden.
- **Deakt. penneaktivering:** Indstil skærmen til ikke at reagere, når du isætter eller fjerner S Pen.

- **S Pen-lyd:** Indstil enheden til at lave skrivelyde, når du skriver eller tegner på skærmen med S Pen.
- **S Pen-vibrationsfeedback:** Indstil enheden til at vibrere, når du skriver eller tegner på skærmen med S Pen.
- **Indstilling for frakobling:** Indstil enheden til automatisk at starte **Action memo** eller vise air command-funktioner, når S Pen fjernes fra indgangen.
- **Til-/frakobling af lyd:** Indstil enheden til at udsende en lyd, når S Pen isættes eller tages ud af indgangen.
- **Til-/frakobling af vibr.:** Indstil enheden til at vibrere, når S Pen isættes eller tages ud af indgangen.

## Bevægelser og gestik

Aktiver funktionen bevægelsesgenkendelse, og skift indstillinger for bevægelsesgenkendelse på enheden.

Tryk på **Bevægelser og gestik** på skærmen for Indstillinger.

- **Direkte opkald:** Indstil enheden til at foretage et stemmeopkald, når du tager enheden op og holder den tæt til øret, mens du får vist opkalds-, besked- eller kontaktdetaljer.
- **Smart-varsel:** Indstil enheden til at give dig besked, hvis du har mistet et opkald eller har modtaget nye beskeder, når du tager enheden op.
- **Lydløs/pause:** Vælg den enhed, der skal afbryde indgående opkald eller alarmer, når du dækker skærmen med din hånd eller vender enheden om.
- **Stryg med hånden for skærbillede:** Indstil enheden til at tage et skærbillede, når du stryger håndfladen hen over skærmen til venstre eller højre.

## PERSONALISERING

### Konti

Tilføj din Samsung account og din Google-konto eller andre konti for at synkronisere med disse. Tryk på **Konti** på skærmen for Indstillinger.

### Sky-tjeneste

Skift indstillinger for synkronisering, sikkerhedskopiering og gendannelse for din Samsung account og din Dropbox-konto.

Tryk på **Sky-tjeneste** på skærmen for Indstillinger.

### Backup og nulstil

Skift indstillingerne for administration af indstillinger og data.

Tryk på **Backup og nulstil** på skærmen for Indstillinger.

- **Sikkerhedskopi af data:** Indstil enheden til at sikkerhedskopiere indstillinger og appdata til Google-serveren.
- **Sikkerhedskopi af konto:** Indstil eller rediger din sikkerhedskopi af din Google-konto.
- **Gendan automatisk:** Indstil enheden til at gendanne indstillinger og appdata, når apps geninstalleres på enheden.
- **Nulstil til fabriksstandard:** Nulstil indstillingerne til fabriksindstillingerne, og slet alle data.

### Nem tilstand

Indstil enheden til nem tilstand.

Tryk på **Nem tilstand** på skærmen for Indstillinger.

- **Standardtilstand:** Indstil enheden til standardtilstand.
- **Nem tilstand:** Indstil enheden til nem tilstand.
- **NEMME APPLIKATIONER:** Vælg apps for at anvende enklere layout.

### Tilgængelighed

Brug denne funktion til at forbedre tilgængeligheden til enheden. Se [Om Tilgængelighed](#) for flere oplysninger.

Tryk på **Tilgængelighed** på skærmen for Indstillinger.

## Blokeringstilstand

Vælg hvilke meddelelser, der skal blokeres, eller indstil til at tillade meddelelser om opkald fra bestemte kontakter i blokeringstilstand.

Tryk på **Blokeringstilstand** på skærmen for Indstillinger, og tryk derefter på kontakten **Blokeringstilstand** for at aktivere funktionen.

## Privat tilstand

Indstil enheden til at forhindre andre i at få adgang til personligt indhold ved at aktivere Privat tilstand. Se [Privat tilstand](#) for flere oplysninger.

Tryk på **Privat tilstand** på skærmen for Indstillinger, og tryk derefter på kontakten **Privat tilstand** for at aktivere funktionen.

- **Adg.typen Privat tilstand:** Angiv eller skift adgangsmetode for at aktivere Privat tilstand.
- **Automatisk deaktivering:** Indstil enheden til at forlade Privat tilstand automatisk, når skærmen er slukket.

## Fingerscanner

Registrer dit fingeraftryk på enheden for at sikre enheden eller til at logge på din Samsung account. Se [Fingerscanner](#) for flere oplysninger.

Tryk på **Fingerscanner** på skærmen for Indstillinger.

- **Fingeraftryksmanager:** Registrer eller slet oplysninger om fingeraftryk.
- **Skift sik.kop.adgangskode:** Angiv en adgangskode til sikkerhedskopiering, du kan bruge, hvis enheden ikke genkender dit fingeraftryk.
- **Skærmlås:** Ændring af metode til låsning af skærm.
- **Log på internettet:** Indstil enheden til at kontrollere registrerede konti med fingeraftryk.
- **Verificer Samsung account:** Indstil enheden til at verificere din Samsung account med fingeraftryk.
- **Betal med PayPal:** Indstil enheden til at kontrollere din PayPal-konto og autorisere indkøb ved hjælp af dine fingeraftryk.



Om denne funktion er tilgængelig, afhænger af dit geografiske område eller din tjenesteudbyder.

## SYSTEM

### Sprog og input

Skift indstillingerne for tekstindtastning. Afhængigt af det valgte sprog er visse indstillinger muligvis ikke tilgængelige.

Tryk på **Sprog og input** på skærmen for Indstillinger.

- **Sprog:** Vælg det skærmsprog, som alle menuer og apps skal vises på.
- **Standard:** Vælg en standardtastaturtype for tekstindtastning.
- **Samsung-tastatur:** Skift indstillinger for Samsung-tastaturet. Tryk på ⚙️ for at få adgang til indstillingerne.



De tilgængelige valg kan variere alt afhængigt af dit geografiske område eller din tjenesteudbyder.

- **Google-stemmeindtastning:** Skift indstillinger for stemmeinput. Tryk på ⚙️ for at få adgang til indstillingerne. Marker denne indstilling for at bruge stemmeinput til indtastning af tekst.
- **Sprog:** Vælg et sprog til håndskriftsgenkendelse. Du kan søge efter filer med håndskrift på det valgte sprog.
- **Stemmesøgning:** Skift indstillinger for stemmesøgning.
- **Tekst-til-tale-muligheder:** Rediger indstillingerne for Tekst-til-tale.
- **Læs meddelelse højt:** Indstil enheden til at oplæse meddelelser, når du har indgående opkald, beskeder eller begivenheder.
- **Markørhastighed:** Juster markørhastighed for den mus eller det pegefelt, der er sluttet til enheden.

### Dato og tid

Få adgang til og skift følgende indstillinger for at styre, hvordan enheden viser klokkeslæt og dato.

Tryk på **Dato og tid** på skærmen for Indstillinger.



Hvis batteriet aflades helt eller fjernes fra enheden, nulstilles dato og klokkeslæt.

- **Automatisk dato og klokkeslæt:** Opdater automatisk dato og klokkeslæt, når du rejser mellem tidszoner.



- **Indstil dato:** Angiv dato manuelt.
- **Indstil tid:** Angiv klokkeslæt manuelt.
- **Automatisk tidszone:** Indstil enheden til at modtage oplysninger om tidszone fra netværket, når du bevæger dig mellem forskellige tidszoner.
- **Vælg tidszone:** Vælg din egen tidszone.
- **Brug 24-timersformat:** Vis klokkeslættet i 24-timersformat.
- **Vælg datoformat:** Vælg et datoformat.

## Sikkerhedsassistance

Aktiver funktioner for Sikkerhedsassistance.

Tryk på **Sikkerhedsassistance** på skærmen for Indstillinger.

- **Nødsituation:** Indstil enheden til at aktivere nødsituation og reducere batteriforbruget ved at anvende grundlæggende funktioner som f.eks. opkald. Se [Nødsituation](#) for flere oplysninger.
- **Geo News:** Indstil enheden til at modtage meddelelser om vejrforhold. For at bruge denne funktion skal du downloade og installere appen.
- **Send hjælpebeskeder:** Indstil enheden til at sende hjælpebeskeder ved at trykke tre gange på Tænd/sluk-tasten. Du kan også sende lydoptagelser sammen med beskeden til modtagerne. Se [Sende hjælpebeskeder](#) for flere oplysninger.
- **Administrér primære kontakter:** Tilføj eller rediger modtagerne af hjælpebeskeder.

## Tilbehør

Skift indstillinger for tilbehør.

Tryk på **Tilbehør** på skærmen for Indstillinger.

- **Dock-lyd:** Indstil enheden til at afspille en lyd, når enheden sluttes til eller fjernes fra en desktop-dock.
- **Lydoutput:** Vælg et lydoutputformat, du vil bruge, når du slutter enheden til HDMI-enheder. Nogle enheder understøtter måske ikke indstillingen for surround sound.

## Strømbesparelse

Aktiver energisparetilstand, og skift indstillingerne. Se [Energibesparende funktion](#) for flere oplysninger.

Tryk på **Strømbesparelse** på skærmen for Indstillinger.

- **Strømsparetilstand:** Aktiver energisparetilstand, og skift indstillingerne for energisparetilstand.
- **Ultrastrømbesparende tilstand:** Udvid standbytiden, og reducer batteriforbruget ved at vise et enklere layout og tillade begrænset adgang til en app.



Den anslåede maksimale standbytid viser den tid, der er tilbage, før batteriet løber tør, når enheden ikke er i brug. Standbytid afhænger af dine enhedsindstillinger og driftsforholdene.

- **Hurtigopladning:** Indstil enheden til at bruge funktionen Hurtig opladning. Se [Hurtig opladning](#) for flere oplysninger.
- **Vis batteriprocent:** Indstil enheden til at vise den resterende batteriprocent på statuslinjen.

## Lagring

Få vist hukommelsesoplysninger for enheden.

Tryk på **Lagring** på skærmen for Indstillinger.



Ved formatering af et hukommelseskort slettes alle data på kortet permanent.



Den interne hukommelses faktiske ledige kapacitet er mindre end den angivne kapacitet, da operativsystemet og standardapps optager en del af hukommelsen. Den tilgængelige kapacitet ændres muligvis, når du opdaterer enheden.

## Sikkerhed

Skift indstillinger til sikring af enheden og SIM- eller USIM-kortet.

Tryk på **Sikkerhed** på skærmen for Indstillinger.

- **Enhedsadministratorer:** Se enhedsadministratorer, der er installeret på enheden. Du kan tillade, at enhedsadministratorer kan anvende nye politikker for enheden.
- **Ukendte kilder:** Indstil enheden til at tillade installation af apps fra ukendte kilder.
- **Bekræft apps:** Indstil enheden til at kontrollere apps for skadeligt indhold, før de installeres.
- **Kryptér enhed:** Angiv en adgangskode for at kryptere data, der er gemt på enheden. Du skal indtaste adgangskoden, hver gang du tænder enheden.



Det kan tage mere end en time at kryptere data. Før du krypterer data, skal du tilslutte opladeren for at oplade batteriet helt, og lad opladeren være tilsluttet, indtil datakrypteringen er fuldført.

- **Kryptér eksternt SD-kort:** Indstil enheden til at kryptere filer på et hukommelseskort.



Hvis du nulstiller enheden til fabriksindstillingerne, når denne indstilling er aktiveret, kan enheden ikke læse dine krypterede filer. Deaktiver denne indstilling, inden du nulstiller enheden.

- **Kontrollér på afstand:** Indstil enheden til at tillade, at din enhed kan fjernbetjenes via internettet, hvis du skulle miste den, eller hvis den bliver stjålet. Du skal logge på din Samsung account for at kunne bruge denne funktion.
- **Tyverisporing:** Aktiver eller deaktiver funktionen Find min mobil, som hjælper med at lokalisere enheden, hvis du mister den eller den bliver stjålet.
- **Gå til websted:** Gå til webstedet Find min mobil ([findmymobile.samsung.com](https://findmymobile.samsung.com)). Du kan spore og kontrollere din tabte eller stjalne enhed på webstedet Find min mobil.
- **Genaktiveringslås:** Indstil enheden til at kræve din Samsung account, når enheden er blevet nulstillet, for at forhindre andre i at genaktivere enheden.
- **Konfigurer SIM-kortlås:** Rediger indstillingerne for SIM-kortlås.
- **Gør adgangskoder synlige:** Indstil enheden til at vise adgangskoder, mens du indtaster dem.
- **Opdat. af sik.politik:** Indstil enheden til automatisk at kontrollere for og downloade sikkerhedsopdateringer.

- **Send sikkerhedsrapporter:** Indstil enheden til at sende de opdaterede sikkerhedsrapporter til Samsung automatisk.
- **Lagringstype:** Angiv en lagringstype til legitimationsoplysningsfiler.
- **Pålidelige legitimationer:** Brug certifikater og legitimationsoplysninger for at opnå sikker brug af forskellige apps.
- **Installér fra enhedslager:** Installer krypterede certifikater, der er gemt i den indbyggede hukommelse.
- **Slet legitimationsoplysninger:** Fjern indholdet af legitimationsoplysninger fra enheden, og nulstil adgangskoden.

## Hjælp

Få mere at vide om, hvordan du bruger enheden og apps eller konfigurerer vigtige indstillinger. Tryk på **Hjælp** på skærmen for Indstillinger.

## Om enheden

Få adgang til enhedsoplysninger, rediger enhedsnavn, eller opdater enhedens software. Tryk på **Om enheden** på skærmen for Indstillinger.

# APPLIKATIONER

## Applikationsmanager

Se og administrer dine apps på enheden.

Tryk på **Applikationsmanager** på skærmen for Indstillinger.

## Standardapplikationer

Vælg en standardindstilling til brug af apps.

Tryk på **Standardapplikationer** på skærmen for Indstillinger.

## Applikationsindstillinger

Tilpas appindstillinger.

Tryk på **Applikationsindstillinger** på skærmen for Indstillinger.

# Tilgængelighed

## Om Tilgængelighed

Gør telefonen mere tilgængelig med funktioner, som gør enheden nemmere at bruge for brugere med nedsat syn, hørelse og nedsat bevægelighed i fingrene.

Tryk på **Indstillinger** → **Tilgængelighed** på skærmen Alle apps.

## Bruge Starttasten til at åbne tilgængelighedsmenuer

Du kan få adgang til følgende tilgængelighedsmenuer ved at trykke tre gange på Starttasten.

- Tilgængelighed
- TalkBack
- Negative farver
- Interaktionskontrol

Tryk på **Indstillinger** → **Tilgængelighed** → **Direkte adgang** på skærmen Alle apps, og tryk derefter på knappen **Direkte adgang** for at aktivere funktionen. Vælg derefter en tilgængelighedsmenu, der skal vises, når du trykker tre gange hurtigt på Starttasten.

## Stemmetilbage melding (TalkBack)

### Aktivere TalkBack

Når du aktiverer TalkBack, læser enheden teksten på skærmen eller udvalgte funktioner højt.

- 1 Tryk på **Indstillinger** → **Tilgængelighed** → **Syn** → **TalkBack** på skærmen Alle apps.
- 2 Tryk herefter på kontakten **TalkBack** for at aktivere funktionen.

**3** Tryk på **OK**. Enheden starter stemmetilbage melding.



Nogle funktioner er ikke tilgængelige, når du anvender TalkBack.

## Deaktivere TalkBack

- 1** Tryk på **Indstillinger** → **Tilgængelighed** → **Syn** → **TalkBack** på skærmen Alle apps.
- 2** Tryk på **TalkBack**-kontakten, og tryk to gange hurtigt et tilfældigt sted på skærmen.
- 3** Tryk på **OK**, og tryk to gange hurtigt et tilfældigt sted på skærmen. Enheden stopper stemmetilbage melding.

## Kontrollere skærmen med fingerbevægelser

Du kan bruge diverse fingerbevægelser til at styre skærmen, når du benytter TalkBack.

- **Udforskning af skærmen:** Placer en finger på skærmen, og flyt den for at udforske skærmen. Vælg et element, og hold det nede, hvorefter enheden læser navnet på elementet højt. Når du slipper med fingeren, er elementet under din finger valgt.
- **Valg af elementer:** Tryk på et element for at vælge det. Du kan også vælge et element, mens du undersøger skærmen, og derefter slippe med din finger.
- **Åbn det valgte element:** Mens valgte elementer læses højt, skal du slippe med din finger, når du hører navnet på det ønskede element. Tryk derefter hurtigt to gange på skærmen.
- **Vælg det forrige element:** Stryg hurtigt opad eller til venstre på skærmen med én finger.
- **Vælg det næste element:** Stryg hurtigt nedad eller til højre på skærmen med én finger.
- **Bladring i listerne:** Stryg opad eller nedad med to fingre.
- **Retur til forrige side:** Stryg til højre med to fingre.
- **Flytning til næste side:** Stryg til venstre med to fingre.

- Oplåsning af skærmen: Stryk i en hvilken som helst retning inden for området for den låste skærm med to fingre.
- Åbning af informationspanelet: Træk toppen af skærmen nedad med to fingre.
- Åbning af hurtigindstillingspanelet: Træk toppen af skærmen nedad med tre fingre.

Du kan konfigurere indstillinger for fingerbevægelser for TalkBack i **Administration af bevægelser**. Se [Konfigurere indstillinger for fingerbevægelser](#) for flere oplysninger.

## Konfigurere indstillinger for fingerbevægelser

Når du benytter TalkBack, kan du bruge fingerbevægelser til at udføre forskellige handlinger som f.eks. at vende tilbage til den forrige skærm, åbne Startskærmen m.m. Konfigurer fingerbevægelser, før du bruger dem.

### Konfigurere indstillinger for lodrette bevægelser

Du kan anvende lodrette bevægelser i to dele ved at trække din finger opad eller nedad fra bunden af skærmen, eller omvendt.

Tryk på **Indstillinger** → **Tilgængelighed** → **Syn** → **TalkBack** → **Indstillinger** → **Administration af bevægelser** → **Todelte lodrette bevægelser** på skærmen Alle apps. Vælg derefter en af følgende funktioner:

- **Gå til første og sidste emne på skærmen:** Når du trækker din finger opad og derefter hurtigt nedad på skærmen, vælges det første element øverst på skærmen. Når du trækker din finger nedad og derefter opad på skærmen vælges det sidste element nederst på skærmen.
- **Gennemse læsegranulariteter:** Når du trækker din finger opad og derefter nedad på skærmen, ændres læseenheden. Læseenheden ændres til side, sætning, linje, ord, tegn og derefter standard. Hvis du trækker din finger nedad og derefter opad på skærmen, vendes rækkefølgen på læseenhederne.

### Konfigurere indstillinger for genvejsbevægelser

Du kan ændre genveje for bevægelser eller tildele funktioner til tomme genveje.

Tryk på **Indstillinger** → **Tilgængelighed** → **Syn** → **TalkBack** → **Indstillinger** → **Administration af bevægelser** på skærmen Alle apps. Vælg en bevægelse, og tildel den derefter en funktion.

## Stoppe TalkBack midlertidigt

Åbn den globale kontekstuelle menu ved at trække din finger nedad og derefter til højre på skærmen uden at slippe. Når du vælger **Sæt feedback på pause** øverst til venstre på skærmen, stoppes TalkBack midlertidigt.

## Tilføje og administrere billedetiketter

Du kan føje etiketter til billederne på skærmen. Enheden læser etiketterne højt, når billederne er valgt. Føj etiketter til billeder uden etiketter ved hjælp af den lokale kontekstmenu.

Åbn den lokale kontekstuelle menu ved at trække din finger opad og derefter til højre på skærmen uden at slippe den. Tryk og hold nede på skærmen, og tegn en cirkel om menuen med din finger for at udforske menuerne. Når du kan høre menuen Tilføjelse af etiketter, skal du slippe med fingeren for at tilføje etiketter.

Hvis du vil se etiketterne, skal du åbne skærmen Alle apps, trykke på **Indstillinger** → **Tilgængelighed** → **Syn** → **TalkBack** → **Indstillinger** → **Administrer tilpassede etiketter**.

## Konfigurere indstillinger for TalkBack

Konfigurer indstillinger for TalkBack for nemheds skyld.

Tryk på **Indstillinger** → **Tilgængelighed** → **Syn** → **TalkBack** → **Indstillinger** på skærmen Alle apps.

- **Talelydstyrke:** Juster lydstyrken for stemmetilbage melding.
- **Brug ændringer i tonehøjde:** Indstil enheden til at læse tekst højt med en lav stemme, når den indtastes ved brug af et tastatur.
- **Tastaturekko:** Indstil enheden til at læse et ord, du taster med tastaturet, højt, når du trykker på mellemrumstasten.
- **Oplæs ved slukket skærm:** Indstil enheden til at give stemmetilbage melding, når skærmen er slukket.
- **Brug nærhedssensor:** Indstil enheden til at stoppe stemmetilbage melding midlertidigt, hvis du placerer din hånd over sensoren øverst på enheden.
- **Ryst for at starte kontinuerlig læsning:** Indstil enheden til at starte oplæsning af tekst på skærmen, når du ryster enheden. Du kan vælge mellem forskellige indstillinger for vibrationshastighed.



- **Oplæs opkalds-id:** Indstil enheden til at oplæse den opkaldende persons navn, når du modtager et opkald.
- **Vibrationsfeedback:** Indstil enheden til at vibrere, når du udforsker skærmen.
- **Lydfedback:** Indstil enheden til at udsende en lyd, når du anvender skærmen, såsom når du ruller med skærmen m.m.
- **Fokuser på talt lyd:** Indstil enheden til at skrue ned for medielydstyrken, når enheden oplæser et element.
- **Lydstyrke:** Juster lydstyrken for den lyd, der afspilles, når du berører skærmen for at styre den. Denne funktion er tilgængelig, hvis **Lydfedback** er valgt.
- **Udforsk ved berøring:** Indstil enheden til at oplæse elementerne under din finger.
- **Rul lister automatisk:** Indstil enheden til automatisk at rulle gennem resten af listen, der ikke ses på skærmen, og oplæse elementerne.
- **Valg med ét tryk:** Indstil enheden til at åbne det valgte element ved at trykke på det én gang.
- **Start selvstudiet "Udforsk ved berøring":** Se selvstudiet vedrørende brug af funktionen Udforsk ved berøring.
- **Administration af bevægelser:** Tildel funktioner, der skal udføres med fingerbevægelser. Se [Konfigurere indstillinger for fingerbevægelser](#) for flere oplysninger.
- **Administrer tilpassede etiketter:** Se de etiketter, du har tilføjet.
- **Fortsæt fra suspension:** Vælg en metode, der skal bruges til at genoptage stemmetilbage melding, når TalkBack har været sat på pause.
- **Indstillinger for udviklere:** Indstil valgmuligheder for applikationsudvikling.

## Bruge enheden med skærmen slukket

Indstil enheden til at slukke for skærmen hele tiden, således at indholdet på skærmen forbliver privat. Skærmen tænder ikke, når du trykker på Starttasten eller skærmen. Aktiverede funktioner slukker ikke, når skærmen slukker.

Tryk på **Indstillinger** → **Tilgængelighed** → **Syn** på skærmen Alle apps, og marker derefter **Mørk skærm**. Du kan aktivere eller deaktivere denne funktion ved at trykke to gange på Tænd/sluk-tasten.

## Oplæse adgangskoder

Indstil enheden til at oplæse adgangskoder, når du indtaster adgangskoden, mens TalkBack er aktiveret.

Tryk på **Indstillinger** → **Tilgængelighed** → **Syn** på skærmen Alle apps, og marker derefter **Sig adgangskoder**.

## Indstille tekst-til-tale-funktioner

Skift indstillingerne for tekst-til-tale-funktioner, der anvendes, når TalkBack er aktiveret, såsom sprog, hastighed m.m.

Tryk på **Indstillinger** → **Tilgængelighed** → **Syn** → **Tekst-til-tale-muligheder** på skærmen Alle apps, og anvend følgende funktioner:

- **Samsung tekst-til-tale-program/Google Tekst til tale-indstillinger:** Vælg en maskine til tekst-til-tale-funktionen.
- **Talehastighed:** Vælg en hastighed for TTS-funktionen.
- **Lyt til et eksempel:** Som eksempel kan du lytte til den talte tekst. Hvis enheden ikke kan oplæse eksempler, skal du trykke på  → **Installér stemmedata** for at downloade og installere stemmedata til tekst-til-tale-funktionen.
- **Status for standardsprog:** Se status for det aktuelle sprog for tekst-til-tale-funktionen.

## Indtaste tekst ved brug af tastaturet

For at få vist tastaturet, skal du trykke på tekstindtastningsfeltet og derefter trykke hurtigt to gange et vilkårligt sted på skærmen.

Når du trykker på tastaturet med fingeren, oplæser enheden tegntasterne under din finger. Når du hører det ønskede tegn, skal du slippe med fingeren for at vælge det. Tegnet indtastes, og enheden oplæser teksten.

Hvis **Hurtigt tastinput** ikke er aktiveret, skal du slippe det ønskede tegn med fingeren og derefter trykke to gange et vilkårligt sted på skærmen. Hvis du vil aktivere den hurtige indtastningsfunktion, skal du åbne skærmen Alle apps, trykke på **Indstillinger** → **Tilgængelighed** → **Syn** og derefter markere **Hurtigt tastinput**.

## Indtastning af yderligere tegn

Tryk og hold nede på en tast på tastaturet for at indtaste flere tegn for tasten. Der vises et pop op-vindue over tasten med de tilgængelige tegn. For at vælge et tegn skal du trække med fingeren i pop op-vinduet, indtil du hører det ønskede tegn, og derefter slippe med fingeren.

## Syn

### Tilpasse skriftstørrelsen

Brug denne funktion til at ændre skriftstørrelsen. Det er eventuelt ikke muligt at indstille skriftstørrelsen til **Meget stor** i visse apps.

Tryk på **Indstillinger** → **Tilgængelighed** → **Syn** → **Skriftstørrelse** på skærmen Alle apps.

### Forstørre skærmen

Brug denne funktion til at forstørre skærmen og zoome ind på et bestemt område.

Tryk på **Indstillinger** → **Tilgængelighed** → **Syn** → **Bevægelser til forstørrelse** på skærmen Alle apps, og tryk derefter på kontakten **Bevægelser til forstørrelse** for at aktivere funktionen.

- Zoom ind og ud: Tryk hurtigt tre gange på skærmen for at zoome ind på et bestemt område. Tryk hurtigt tre gange på skærmen igen for at vende tilbage til almindelig visning.
- Udforsk skærmen ved at rulle: Brug to eller flere fingre til at rulle gennem den forstørrede skærm.
- Justering af zoomforholdet: Knib to eller flere fingre sammen på den forstørrede skærm, eller spred fingrene fra hinanden.

Du kan også forstørre skærmen midlertidigt ved at trykke tre gange på skærmen og holde nede på den. Udforsk skærmen ved at trække fingeren hen over skærmen uden at slippe den. Slip skærmen med fingeren for at vende tilbage til normal visning.



- Tastaturer på skærmen kan ikke forstørres.
- Når denne funktion er aktiveret, kan ydeevnen for nogle apps som f.eks. **Telefon** og **Lommereg.** blive påvirket.

## Svævezoom

Brug denne funktion til at forstørre indhold, der vises på skærmen, ved at føre en pen hen over det.

Tryk på **Indstillinger** → **Tilgængelighed** → **Syn** → **Svævezoom** på skærmen Alle apps, og tryk derefter på kontakten **Svævezoom** for at aktivere funktionen.

Træk procentbjælken for zoomfunktionen til venstre eller højre, eller tryk på **Forstørrelsesstørrelse** for at ændre indstillingerne for forstørrelsesglasset.



Når denne funktion er aktiveret, kan du ikke bruge visse andre funktioner, som f.eks. funktionerne air command, luft-visning, direkte penneinput og TalkBack.

## Indstille meddelelsepåmindelser

Brug denne funktion til at varsle dig, når du ikke har kontrolleret dine meddelelser inden for et givet interval.

Tryk på **Indstillinger** → **Tilgængelighed** → **Syn** → **Informationspåmindelse** på skærmen Alle apps, og tryk derefter på kontakten **Informationspåmindelse** for at aktivere dette.

For at indstille et interval mellem påmindelser, skal du trykke på **Påmindelsesinterval**.

## Vise skærmfarver negativt

Brug denne funktion til at forbedre skærmsynligheden og hjælpe brugere til nemmere at genkende tekst på skærmen.

Tryk på **Indstillinger** → **Tilgængelighed** → **Syn** på skærmen Alle apps, og marker derefter **Negative farver**.

## Farvejustering

Brug denne funktion til at justere, hvordan farver vises på skærmen, hvis du har svært ved at skelne farver fra hinanden. Enheden ændrer farverne til mere genkendelige farver.

Tryk på **Indstillinger** → **Tilgængelighed** → **Syn** → **Farvejustering** på skærmen Alle apps, og tryk så på kontakten **Farvejustering** for at aktivere funktionen. Følg anvisningerne på skærmen for at fuldføre farvejusteringen.

## Hørelse

### Indstille kameralys for meddelelser

Indstil kameralys til at blinke, når du får indgående opkald, nye beskeder eller meddelelser.

Tryk på **Indstillinger** → **Tilgængelighed** → **Hørelse** på skærmen Alle apps, og marker derefter **Flashmeddelelse**.

### Deaktivere alle lyde

Indstil enheden til at deaktivere alle lyde, såsom medielyde, herunder den opkaldende persons stemme under et opkald.

Tryk på **Indstillinger** → **Tilgængelighed** → **Hørelse** på skærmen Alle apps, og marker derefter **Deaktivér alle lyde**.

### Indstillinger for billedtekster

Tryk på **Indstillinger** → **Tilgængelighed** → **Hørelse** → **Samsung-undertekster (CC)** eller **Google-undertekster (CC)** på skærmen Alle apps, og tryk derefter på kontakten **Samsung-undertekster (CC)** eller **Google-undertekster (CC)** for at aktivere dette.

Vælg en indstilling for at konfigurere indstillingerne for billedtekster.

### Justere lydbalancen

Indstil enheden til at justere lydbalancen, når du bruger et headset.

- 1 Slut et headset til enheden, og tag det på.
- 2 Tryk på **Indstillinger** → **Tilgængelighed** → **Hørelse** → **Lydbalance** på skærmen Alle apps.
- 3 Træk justeringsbjælken til venstre eller højre, juster lydbalancen, og tryk derefter på **Angiv**.

## Monolyd

Monooutput kombinerer stereolyd i ét signal, der afspilles via alle headsethøjttalere. Brug denne funktion, hvis du har nedsat hørelse, eller hvis du vil nøjes med kun at bruge ét ørestykke fra headsettet.

Tryk på **Indstillinger** → **Tilgængelighed** → **Hørelse** på skærmen Alle apps, og marker derefter **Monolyd**.

## Lyddetektorer

Indstil enheden til at vibrere ved registrering af dørklokken eller babygråd.

### Babygrådsdetektor

- 1 Tryk på **Indstillinger** → **Tilgængelighed** → **Hørelse** → **Lyddetektorer** → **Babygrådsdetektor** på skærmen Alle apps, og tryk på kontakten for at aktivere funktionen.
- 2 Læs oplysningerne på skærmen, og tryk på **OK**.
- 3 Tryk på ► for at begynde at bruge babygrådsdetektoren.  
Enheden vibrerer, når den registrerer lyd, og varslen gemmes som en logfil.

### Dørklokkedetektor

- 1 Tryk på **Indstillinger** → **Tilgængelighed** → **Hørelse** → **Lyddetektorer** → **Dørklokkedetektor** på skærmen Alle apps, og tryk på kontakten for at aktivere funktionen.
- 2 Læs oplysningerne på skærmen, og tryk på **OK**.
- 3 Tryk på ● for at optage lyden fra din dørklokke. Tryk på **Næste**, når du er færdig med at optage.
- 4 Tryk på ►, og ring med dørklokken for at tjekke, om den optages korrekt. Tryk på **OK**, når enheden registrerer lyden fra dørklokken.  
Tryk på ⏮ → **Skift lyd af dørklokke** for at skifte lyd.

Når dørklokkedetektoren er indstillet, skal du trykke på ► for at tage den i brug. Enheden vibrerer, når den registrerer lyd fra dørklokken.

## Skifte varselsindstillinger

Tryk på  → **Indstillinger** for at bruge følgende indstillinger:

- **Vibrationsintensitet:** Juster vibrationsniveauet for meddelelser.
- **Vibrationer:** Skift vibrationsmønstre.
- **Flashmeddelelse:** Indstil kameralyset til at blinke, når enheden registrerer lyd.

## Autovibrer ved lyd

Når funktionen Autovibrér ved lyd er aktiveret, vibrerer enheden med lyd, når der afspilles musik eller video eller spilles spil. Den vibrerer også, når der trykkes på knapperne i understøttede apps.

Tryk på **Indstillinger** → **Tilgængelighed** → **Hørelse** på skærmen Alle apps, og marker derefter **Autovibrér ved lyd**.



Ikke alle apps understøtter denne funktion.

## Færdighed og interaktion

### Assistentmenu

#### Vise hjælpegenvejsikonet

Indstil enheden til at vise hjælpegenvejsikonet for adgang til apps, funktioner og indstillinger. Du kan nemt styre enheden ved at trykke på hjælpemenuerne i ikonet.

- 1 Tryk på **Indstillinger** → **Tilgængelighed** → **Færdighed og interaktion** → **Assistentmenu** på skærmen Alle apps.
- 2 Tryk på kontakten **Assistentmenu** for at aktivere funktionen, og tryk derefter på **OK** for at aktivere enkelttryktilstand.  
Hjælpegenvejsikonet vises nederst til højre på skærmen.
- 3 Tryk på **Styrende hånd** for at flytte hjælpegenvejsikonet til en bekvem placering.

## Åbne hjælpemenuer







Hjælpegenvejsikonet vises som et flydende ikon, der giver nem adgang hjælpemenuerne fra en hvilken som helst skærm.

Når du trykker på hjælpegenvejsikonet, forstørres ikonet en smule og viser de tilgængelige menuer. Tryk på pil op eller ned for at gå til andre paneler, eller stryg op eller ned for at vælge andre menuer.

## Bruge markøren

Tryk på **Markør** på hjælpemenuen. Du kan betjene skærmen med små fingerbevægelser på berøringsområdet. Træk derefter fingeren over det berøringsfølsomme område for at bevæge markøren. Du kan også trykke på skærmen for at vælge elementer under markøren.

Brug følgende funktioner:

-  / : Vælg et element, eller rul til venstre eller højre på skærmen.
-  / : Rul op eller ned på skærmen.
- : Flyt berøringsområdet til en anden placering.
- : Forstør det område, hvor markøren er placeret.
- : Luk berøringsområdet.

For at ændre markørindstillinger skal du åbne skærmen Alle apps, trykke på **Indstillinger** → **Tilgængelighed** → **Færdighed og interaktion** → **Assistentmenu**. Tilpas derefter indstillingerne under **INDST. F. PEGEFELT OG MARKØR**.

## Bruge udvidede hjælpemenuer

Indstil enheden til at vise udvidede hjælpemenuer for udvalgte apps.

Tryk på **Indstillinger** → **Tilgængelighed** → **Færdighed og interaktion** → **Assistentmenu** → **Assistent plus** på skærmen Alle apps, tryk på kontakten **Assistent plus** for at aktivere dette, og vælg derefter apps.



## Tænde for skærmen med luft-håndbevægelsesfunktionen

Brug luft-håndbevægelsesfunktionen til at aktivere skærmen ved at bevæge hånden over sensoren øverst på enheden. Du kan tænde for skærmen uden at trykke på en tast. Når du bruger denne funktion, skal du placere enheden på en plan flade eller holde den fast, så den ikke bevæger sig.

Tryk på **Indstillinger** → **Tilgængelighed** → **Færdighed og interaktion** → **Luftvækning** på skærmen Alle apps, og tryk derefter på kontakten **Luftvækning** for at aktivere funktionen.

## Indstillinger for forsinkelse af tryk og hold

Indstil genkendelsestiden for at trykke og holde nede på skærmen.

Tryk på **Indstillinger** → **Tilgængelighed** → **Færdighed og interaktion** → **Tryk og hold-forsinkelse** på skærmen Alle apps, og vælg en indstilling.

## Interaktionskontrol

Aktiver tilstanden for interaktionsstyring for at begrænse enhedens reaktion på indtastninger, mens der anvendes apps.

- 1 Tryk på **Indstillinger** → **Tilgængelighed** → **Færdighed og interaktion** → **Interaktionskontrol** på skærmen Alle apps.
- 2 Tryk herefter på kontakten **Interaktionskontrol** for at aktivere funktionen.
- 3 Tryk og hold nede på Starttasten og Lydstyrketasten samtidigt, mens der anvendes en app.
- 4 Juster størrelsen på rammen eller tegn en linje rundt om et område, du vil begrænse.
- 5 Tryk på **Klar**.  
Enheden viser det begrænsede område. Det begrænsede område reagerer ikke på berøringer, og enhedens fysiske taster deaktiveres.

For at deaktivere tilstanden for interaktionsstyring skal du trykke på Starttasten og Lydstyrketasten og holde dem nede samtidigt.

## Besvare eller afslutte opkald

Skift metode til at besvare eller afslutte opkald.

Tryk på **Indstillinger** → **Tilgængelighed** → **Besvare og afslutte opkald** på skærmen Alle apps. Vælg den ønskede metode.

## Bruge enkelt tryk-tilstand

Når der lyder en alarm, eller der modtages et opkald, skal du trykke på knappen for at stoppe alarmen eller besvare opkaldet i stedet for at trække knappen.

Tryk på **Indstillinger** → **Tilgængelighed** på skærmen Alle apps, og marker derefter **Tilstanden Enkelt tryk**.

## Administrere tilgængelighedsindstillinger

### Gemme tilgængelighedsindstillinger i en fil

Eksporter de aktuelle tilgængelighedsindstillinger i en fil.

Tryk på **Indstillinger** → **Tilgængelighed** → **Adm. tilgængelighed** → **Importér/Eksportér** på skærmen Alle apps, vælg en eksportindstilling, og tryk derefter på **OK**.

### Importere en tilgængelighedsindstillingsfil

Importer en tilgængelighedsindstillingsfil, og opdater de aktuelle indstillinger.

Tryk på **Indstillinger** → **Tilgængelighed** → **Adm. tilgængelighed** → **Importér/Eksportér** på skærmen Alle apps, og vælg derefter en importindstilling. Vælg en fil, der skal importeres, og tryk på **Udført** → **OK**. Tilgængelighedsindstillingerne overføres i henhold til den importerede fil.

### Dele tilgængelighedsindstillingsfiler

Del tilgængelighedsindstillingsfiler med andre via e-mail, Wi-Fi Direct, Bluetooth og andet.

Tryk på **Indstillinger** → **Tilgængelighed** → **Adm. tilgængelighed** → **Del via** på skærmen Alle apps. Vælg derefter tilgængelighedsfilerne, og tryk på **Udført**. Vælg en delingsmetode, og følg vejledningen på skærmen for at dele filerne.

# Fejlsøgning

Før du kontakter et af Samsungs servicecentre, kan du forsøge en af nedenstående løsninger. Nogle situationer er muligvis ikke relevante for din enhed.

## Når du tænder for eller bruger enheden, bliver du bedt om at indtaste én af følgende koder:

- Adgangskode: Når enhedens låsefunktion er slået til, skal du indtaste den adgangskode, som du har valgt for enheden.
- PIN-kode: Første gang du bruger enheden, eller hvis tvungen angivelse af PIN-kode er slået til, skal du indtaste den PIN-kode, der fulgte med SIM- eller USIM-kortet. Du kan deaktivere denne funktion ved hjælp af menuen Lås SIM-kort.
- PUK-kode: Dit SIM- eller USIM-kort er blokeret. Det skyldes som regel, at du har indtastet en forkert PIN-kode flere gange. Du skal indtaste den PUK-kode, du har fået af tjenesteudbyderen.
- PIN2-kode: Når du vælger en menu, der kræver PIN2-kode, skal du indtaste den PIN2-kode, der fulgte med SIM- eller USIM-kortet. Yderligere oplysninger fås ved henvendelse til din tjenesteudbyder.

## Enheden viser fejlmeddelelser vedrørende netværk eller tjenester

- Når du befinder dig i områder med et svagt signal eller dårlig modtagelse, kan du opleve udfald. Find et andet område, og prøv igen. Når du skifter til et andet område, kan der vises flere fejlmeddelelser.
- Nogle funktioner kræver abonnement. Yderligere oplysninger fås ved henvendelse til din tjenesteudbyder.

## Din enhed tænder ikke

- Når batteriet er totalt afladet, kan din enhed ikke tænde. Oplad batteriet helt, før du tænder enheden.
- Batteriet er måske ikke isat korrekt. Sæt batteriet i igen.
- Tør de guldfarvede kontakter af, og sæt batteriet i igen.

## Den berøringsfølsomme skærm reagerer langsomt eller utilsigtet

- Hvis du sætter et beskyttelsescover eller tilbehør på den berøringsfølsomme skærm, fungerer den berøringsfølsomme skærm muligvis ikke korrekt.
- Hvis du har handsker på, hvis dine hænder ikke er rene, når du rører den berøringsfølsomme skærm, eller hvis du trykker på skærmen med skarpe genstande eller dine fingerspidser, kan der opstå fejl på den berøringsfølsomme skærm.
- Der kan opstå fejl på den berøringsfølsomme skærm under fugtige forhold, eller hvis den udsættes for vand.
- Genstart enheden for at fjerne eventuelle midlertidige softwarefejl.
- Kontroller, at enhedens software er opdateret til den nyeste version.
- Hvis den berøringsfølsomme skærm er ridset eller beskadiget, bør du kontakte et af Samsungs servicecentre.

## Enheden går i baglås eller har alvorlige fejl

Hvis enheden fryser eller er gået i baglås, kan det være nødvendigt at lukke apps eller sætte batteriet i igen og tænde enheden for at få den til at fungere korrekt. Hvis enheden er gået i baglås og ikke reagerer, skal du trykke og holde nede på Tænd/sluk-tasten og Lydstyrketasten samtidigt i over 7 sekunder for at genstarte enheden.

Hvis det ikke løser problemet, skal du nulstille enheden til fabriksstandarder. Tryk på **Indstillinger** → **Backup og nulstil** → **Nulstil til fabriksstandard** → **Nulstil enhed** → **Slet alle** på skærmen Alle apps. Før du udfører nulstilling til fabriksstandard, skal du huske at lave sikkerhedskopier af alle vigtige data, der er gemt på enheden.

Hvis problemet stadig ikke er løst, bør du kontakte et af Samsungs servicecentre.

## Opkald får ikke forbindelse

- Sørg for, at du har forbindelse til det korrekte mobilnetværk.
- Sørg for, at du ikke har aktiveret opkaldsspærring for det pågældende telefonnummer.
- Sørg for, at du ikke har aktiveret opkaldsspærring for det indgående telefonnummer.

## Andre kan ikke høre dig under et opkald

- Sørg for, at du ikke dækker for den indbyggede mikrofon.
- Sørg for, at mikrofonen er tæt på din mund.
- Kontroller, at et eventuelt headset er tilsluttet korrekt.

## Der er ekko på lyden under et opkald

Juster lydstyrken ved at trykke på Lydstyrketasten, eller find et andet område.

## Mobilnetværket eller internettet bliver ofte afbrudt, eller lydkvaliteten er dårlig

- Sørg for, at du ikke blokerer enhedens interne antenne.
- Når du befinder dig i områder med et svagt signal eller dårlig modtagelse, kan du opleve udfald. Der kan være problemer med forbindelsen på grund af tjenesteudbyderens basisstation. Find et andet område, og prøv igen.
- Når du bruger enheden, mens du er i bevægelse, kan trådløse netværkstjenester blive deaktiveret på grund af problemer med tjenesteudbyderens netværk.

## Batteriikonet er tomt

Batteriet er ved at løbe tør for strøm. Oplad eller udskift batteriet.

## Batteriet lader ikke ordentligt op (for opladere godkendt af Samsung)

- Sørg for, at opladeren er tilsluttet korrekt.
- Hvis batterikontakterne er snavsede, vil batteriet muligvis ikke blive opladet korrekt, eller enheden kan slukke. Tør begge guldfarvede kontakter af, og prøv at oplade batteriet igen.
- Batterierne i visse enheder kan ikke udskiftes af brugeren. Besøg et af Samsungs servicecentre for at få batteriet udskiftet.

## Batteriet tømmes hurtigere, end da du oprindelig købte det

- Når du udsætter batteriet for ekstrem varme eller kulde, kan brugstiden for en opladning blive reduceret.
- Batteriforbruget øges, når du bruger beskedfunktioner eller bestemte apps som f.eks. spil eller internettet.
- Batteriet har en begrænset holdbarhed, og brugstiden for opladninger vil blive kortere med tiden.

## Enheden føles varm

Når du bruger apps, der kræver mere strøm, eller bruger apps på enheden i længere tid ad gangen, kan enheden føles varm. Dette er normalt og bør ikke påvirke enhedens levetid eller ydelse.

## Der vises fejlbeskeder, når du starter kameraet

Din enhed skal have tilstrækkelig ledig hukommelse og batteristrøm for at bruge kameraappen. Hvis du får fejlbeskeder, når du starter kameraet, kan du prøve følgende:

- Oplad batteriet, eller udskift det med et batteri, der er fuldt opladet.
- Frigør hukommelse ved at overføre filer til en computer eller slette nogle filer fra enheden.
- Genstart enheden. Hvis du stadig har problemer med kameraappen efter at have prøvet disse tip, bør du kontakte et af Samsungs servicecentre.

## Kvaliteten af fotos er dårligere end i eksemplet

- Kvaliteten af dine fotos kan variere, afhængigt af omgivelserne og af de fototeknikker, du benytter.
- Hvis du tager billeder i mørke områder, om natten eller inden døre, kan der forekomme billedstøj, eller billederne kan være ude af fokus.

## Der vises fejlmeddelelser, når du åbner multimediefiler

Hvis du modtager fejlmeddelelser, eller multimediefilerne ikke afspilles, når du åbner dem på enheden, kan du prøve følgende:

- Frigør hukommelse ved at overføre filer til en computer eller slette nogle filer fra enheden.
- Sørg for, at musikfilen ikke er beskyttet med DRM (Digital Rights Management). Hvis filen er DRM-beskyttet, skal du kontrollere, at du har den nødvendige licens eller nøgle til at afspille filen.
- Sørg for, at filformaterne understøttes af enheden. Hvis et filformat ikke understøttes, f.eks. DivX eller AC3, skal du installere en app, der understøtter det. For at se hvilke filformater din enhed understøtter, kan du besøge [www.samsung.com](http://www.samsung.com).

- Din enhed understøtter fotos og videoer, der er optaget med enheden. Fotos og videoer, der er optaget med andre enheder, vil muligvis ikke fungere korrekt.
- Din enhed understøtter multimediefiler, der er godkendt af din netværkstjenesteudbyder eller udbyderne af yderligere tjenester. Visse former for indhold, der distribueres på internettet, f.eks. ringetoner, videoer eller baggrunde, vil muligvis ikke fungere korrekt.

### En anden Bluetooth-enhed registreres ikke

- Sørg for, at den trådløse Bluetooth-funktion er aktiveret på din enhed.
- Sørg for, at den trådløse Bluetooth-funktion er aktiveret på den enhed, du vil oprette forbindelse til.
- Sørg for, at din enhed og den anden Bluetooth-enhed er inden for den maksimale Bluetooth-rækkevidde (10 m).

Hvis ovenstående tip ikke løser problemet, bør du kontakte et af Samsungs servicecentre.

### Der etableres ikke forbindelse, når du slutter enheden til en computer

- Sørg for, at det USB-kabel, du bruger, er kompatibelt med din enhed.
- Sørg for, at du har installeret den korrekte og opdaterede driver på din computer.
- Hvis du bruger Windows XP, skal du kontrollere, at du har Windows XP Service Pack 3 eller nyere installeret på computeren.
- Kontroller, at du har Samsung Kies eller Windows Media Player 10 eller nyere installeret på computeren.

### Din enhed kan ikke finde din aktuelle placering

GPS-signaler kan blive forstyrret i nogle områder, f.eks. inden døre. Indstil enheden til at bruge Wi-Fi eller et mobilt netværk til at finde din aktuelle placering i disse situationer.

## Data, der er lagret på enheden, er gået tabt

Tag altid sikkerhedskopier af alle vigtige data, der er gemt på enheden. Ellers kan du ikke gendanne data, der bliver beskadiget eller går tabt. Samsung er ikke ansvarlig for tab af data, der gemmes på enheden.

## Der vises en lille åbning rundt om ydersiden af enhedens kabinet

- Denne åbning er en nødvendig produktionsfunktion og kan medføre en minimal bevægelse eller vibration af delene.
- Som tiden går, kan friktion mellem delene forårsage, at denne åbning udvides en smule.



Behøver du hjælp, eller har du spørgsmål, er du velkommen til at klikke ind på [www.samsung.dk](http://www.samsung.dk).

Klik på "SUPPORT" => "Hjælp & fejlfinding", og vælg derefter produktgruppe og type.

Alternativt kan du ringe til supporten på telefon 70 70 19 70.

## Ophavsret

Ophavsret © 2014 Samsung Electronics

Denne manual er beskyttet af internationale love om ophavsret.

Ingen del af denne vejledning må uden forudgående skriftlig tilladelse fra Samsung Electronics reproducere, distribueres, oversættes eller overføres i nogen form eller på nogen måde, elektronisk eller mekanisk, herunder ved fotokopiering, optagelse eller lagring i et søgesystem eller informationslager.

## Varemærker

- SAMSUNG og SAMSUNG-logoet er registrerede varemærker tilhørende Samsung Electronics.
- Bluetooth® er et internationalt registreret varemærke tilhørende Bluetooth SIG, Inc.
- Wi-Fi®, Wi-Fi Protected Setup™, Wi-Fi CERTIFIED Passpoint™, Wi-Fi Direct™, Wi-Fi CERTIFIED™ og Wi-Fi-logoet er registrerede varemærker tilhørende Wi-Fi Alliance.
- Alle andre varemærker og ophavsrettigheder tilhører de respektive ejere.