



SM-T360

Manual de usuario

Acerca de este manual

Este dispositivo ofrece servicios de comunicación y entretenimiento bajo los altos estándares y la experiencia tecnológica de Samsung. Este manual de usuario está diseñado específicamente para describir en detalle las funciones del dispositivo.

- Lea este manual antes de usar el dispositivo para garantizar un uso correcto y seguro.
- Las descripciones se basan en los ajustes predeterminados del dispositivo.
- Es posible que las imágenes y las capturas de pantalla no sean exactamente iguales al producto real.
- El contenido puede diferir del producto final o del software proporcionado por los proveedores de servicios o transmisores, y se encuentra sujeto a cambios sin previo aviso. Para acceder a la última versión del manual, consulte el sitio web de Samsung, www.samsung.com.
- El contenido (contenido de alta calidad) que exija un alto uso de la CPU y la memoria RAM afectará al rendimiento general del dispositivo. Las aplicaciones relacionadas con el contenido podrían no funcionar correctamente, según las especificaciones del dispositivo y el entorno en el que lo use.
- Las funciones disponibles y los servicios adicionales pueden variar según el dispositivo, el software o el proveedor de servicios.
- Las aplicaciones y sus funciones pueden variar según el país, la región o las especificaciones de hardware. Samsung no se hace responsable de los problemas de rendimiento provocados por aplicaciones de otro proveedor distinto a Samsung.
- Samsung no se hace responsable de los problemas de rendimiento o las incompatibilidades provocadas por la edición de los ajustes de registro o la alteración del software del sistema operativo. El intento de personalizar el sistema operativo puede provocar que el dispositivo o las aplicaciones funcionen de forma incorrecta.
- El software, las fuentes de sonido, los fondos de pantalla, las imágenes y los demás contenidos multimedia que vienen con el dispositivo tienen una licencia de uso limitado. Extraer y usar estos materiales para propósitos comerciales o de otra naturaleza constituye una violación de las leyes de derechos de autor. Los usuarios son completamente responsables del uso ilegal de los recursos multimedia.

- Las aplicaciones predeterminadas que vienen con el dispositivo se encuentran sujetas a actualizaciones y podrían dejar de ser compatibles sin previo aviso. En caso de tener alguna pregunta sobre alguna de las aplicaciones incluidas en el dispositivo, póngase en contacto con el Servicio de Atención Técnica (SAT) de Samsung. En el caso de las aplicaciones instaladas por el usuario, póngase en contacto con los proveedores de los servicios correspondientes.
- Si modifica el sistema operativo del dispositivo o instala software de fuentes no oficiales, podría provocar el mal funcionamiento del dispositivo y la corrupción o la pérdida de datos. Estas acciones constituyen una violación del acuerdo de licencia de Samsung y anularán la garantía.

Iconos instructivos



Advertencia: situaciones que pueden provocar lesiones a usted o a otras personas.



Precaución: situaciones que pueden provocar daños al dispositivo o a otros equipos.



Nota: notas, sugerencias de uso o información adicional.

Copyright

Copyright © 2014 Samsung Electronics

Esta guía se encuentra protegida por las leyes internacionales de derechos de autor.

No está permitido reproducir, distribuir, traducir o transmitir ninguna parte de esta guía de ningún modo o por ningún medio, ya sea electrónico o mecánico, incluyendo fotocopias, grabaciones o almacenamiento en cualquier sistema de almacenamiento y recuperación de información, sin el permiso previo por escrito de Samsung Electronics.

Marcas comerciales

- SAMSUNG y el logotipo de SAMSUNG son marcas comerciales registradas de Samsung Electronics.
- Bluetooth® es una marca comercial registrada de Bluetooth SIG, Inc. en todo el mundo.
- Wi-Fi®, Wi-Fi Protected Setup™, Wi-Fi Direct™, Wi-Fi CERTIFIED™, y el logotipo de Wi-Fi son marcas comerciales registradas de Wi-Fi Alliance.
- El resto de las marcas comerciales y derechos de autor son propiedad de sus respectivos dueños.

Contenido

Para comenzar

- 7 Diseño del dispositivo
- 8 Botones
- 9 Contenido de la caja
- 10 Inserción de la batería
- 12 Cargar la batería
- 15 Insertar una tarjeta de memoria
- 17 Encender y apagar el dispositivo
- 17 Al sujetar el dispositivo
- 18 Bloquear y desbloquear el dispositivo
- 18 Ajustar el volumen
- 18 Cambiar al modo Silencio

Nociones básicas

- 19 Iconos indicadores
- 20 Usar la pantalla táctil
- 23 Movimientos de control
- 25 Usar la función Multiwindow
- 29 Notificaciones
- 30 Pantalla de inicio
- 32 Pantalla de aplicaciones
- 33 Utilizar las aplicaciones
- 34 Ayuda
- 34 Introducir texto
- 36 Conectarse a una red Wi-Fi
- 37 Configurar cuentas

- 38 Configurar perfiles de usuario
- 38 Transferir archivos
- 40 Proteger el dispositivo
- 41 Actualizar el dispositivo

Comunicación

- 43 Contactos
- 47 Correo electrónico
- 49 Google Mail
- 51 Hangouts
- 51 Google+
- 52 Fotos

Redes e Internet

- 53 Internet
- 54 Chrome
- 55 Bluetooth
- 56 Screen Mirroring

Recursos multimedia

- 57 Música
- 59 Cámara
- 64 Galería
- 67 Vídeo
- 68 YouTube

Tiendas de aplicaciones y contenidos multimedia

- 69 Play Store
- 70 Samsung GALAXY Apps
- 70 Play Books
- 71 Play Movies
- 71 Play Music
- 71 Play Games
- 71 Play Kiosco

Utilidades

- 72 Notas
- 73 Calendario
- 75 Dropbox
- 76 Cloud
- 77 Drive
- 77 Hancorn Office Viewer
- 80 Reloj
- 82 Calculadora
- 82 Google
- 83 Búsqueda por voz
- 83 Mis Archivos
- 85 Smart Tutor

Viajes e información local

- 86 Maps

Ajustes

- 87 Sobre de los ajustes
- 87 Conexiones
- 90 Dispositivo
- 95 General
- 100 Aplicaciones
- 103 Ajustes de Google

Solución de problemas

Para comenzar

Diseño del dispositivo

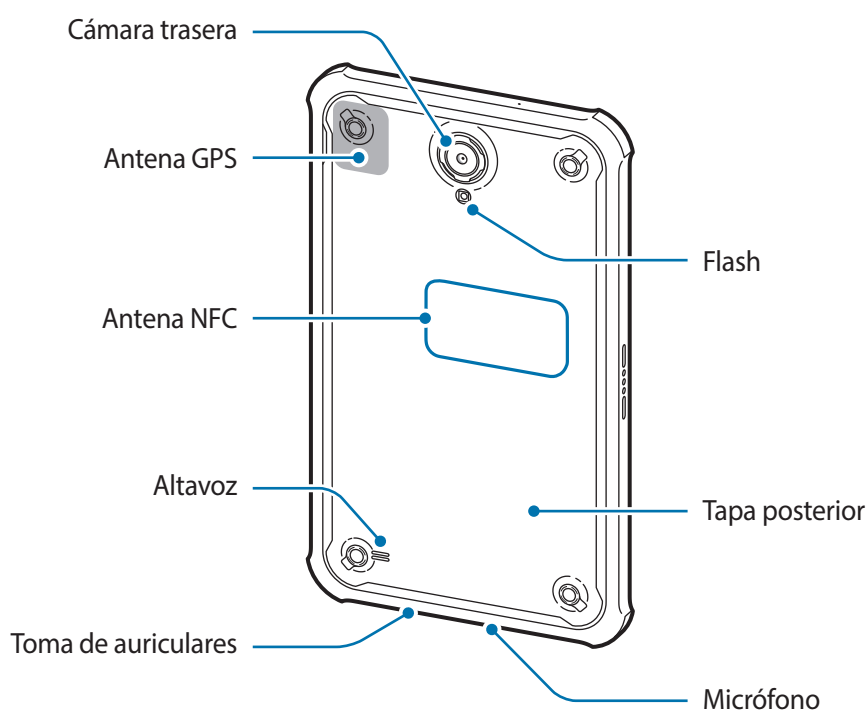
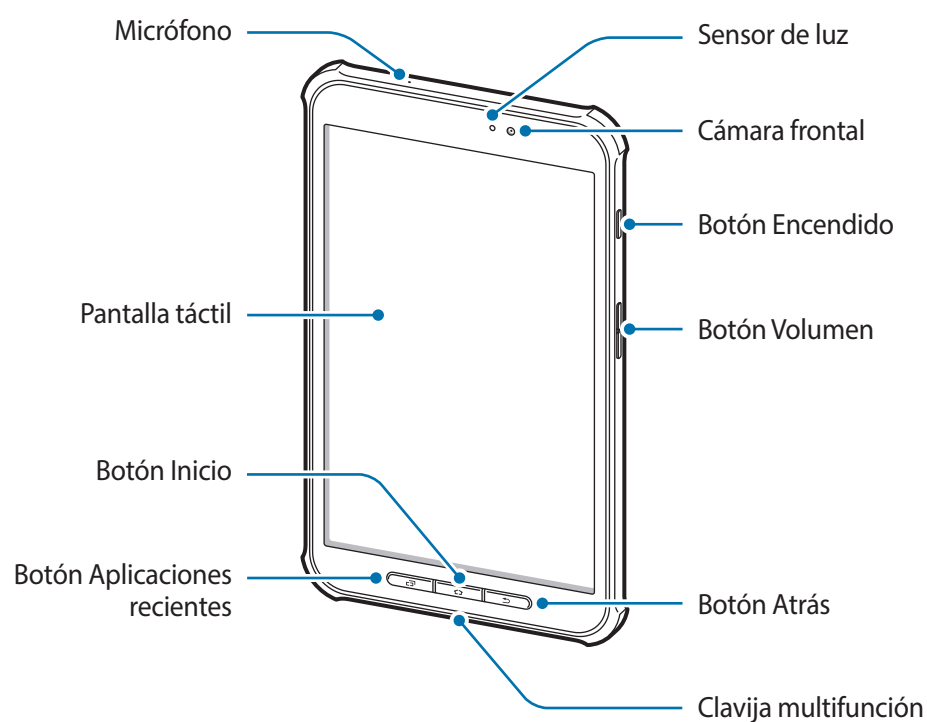







- No cubra el área de la antena con las manos u otros objetos. Esto podría provocar problemas de conectividad o agotar la batería.
- Se recomienda usar un protector de pantalla aprobado por Samsung. Los protectores de pantalla no aprobados podrán provocar errores de funcionamiento en los sensores.

Mantener la resistencia al polvo y al agua

Este dispositivo es resistente al agua y el polvo si todos sus compartimentos están correctamente cerrados. Siga estas sugerencias cuidadosamente para evitar daños en el dispositivo.

- No sumerja el dispositivo en agua durante períodos prolongados ni lo utilice bajo la lluvia.
- No exponga el dispositivo al agua salada o ionizada, ni a agua a altas presiones.
- Si el dispositivo se moja, séquelo cuidadosamente con un paño seco y suave.

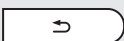
Botones

Botón	Función
 Encendido	<ul style="list-style-type: none"> • Manténgalo pulsado para encender o apagar el dispositivo. • Púlselo para bloquear o desbloquear el dispositivo. Cuando se apaga la pantalla táctil, el dispositivo se bloquea.
 Aplicaciones recientes	<ul style="list-style-type: none"> • Púlselo para abrir la lista de aplicaciones recientes.
 Inicio	<ul style="list-style-type: none"> • Púlselo para volver a la pantalla de inicio. • Mantenga pulsado para ejecutar la aplicación de búsqueda de Google.
 Atrás	<ul style="list-style-type: none"> • Púlselo para volver a la pantalla anterior. • Manténalo pulsado para activar o desactivar Multiwindow.
 Volumen	<ul style="list-style-type: none"> • Púlselo para ajustar el volumen del dispositivo.

Contenido de la caja

En la caja del producto encontrará:

- Dispositivo
- Batería
- Guía de inicio rápido



- Los elementos que vienen con el dispositivo y cualquier accesorio disponible pueden variar según la región o el proveedor de servicios.
- Los productos suministrados están diseñados solo para este dispositivo y podrían no ser compatibles con otros.
- La apariencia y las especificaciones están sujetas a cambios sin previo aviso.
- Podrá comprar accesorios adicionales en su distribuidor local de Samsung. Asegúrese de que sean compatibles con el dispositivo antes de comprarlos.
- Otros accesorios podrían no ser compatibles con el dispositivo.
- Algunos accesorios, como los dispositivos de base, podrían no tener el mismo certificado de resistencia al agua o al polvo.
- Use solo accesorios aprobados por Samsung. El uso de accesorios no aprobados podría provocar problemas de rendimiento y errores de funcionamiento que no se encuentren cubiertos por la garantía.
- La disponibilidad de los accesorios se encuentra sujeta a cambios según las empresas fabricantes. Para obtener más información sobre los accesorios disponibles, consulte el sitio web de Samsung.

Inserción de la batería

- 1 Retire la tapa posterior.

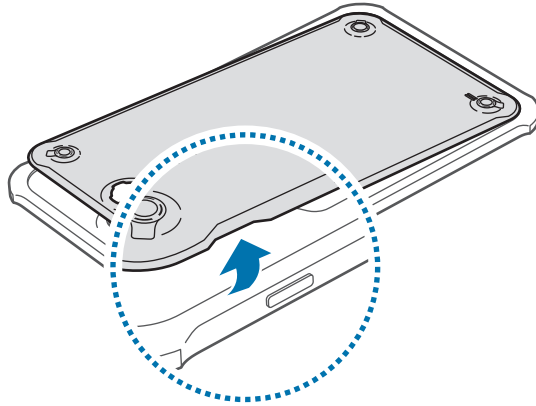

Tenga cuidado de no dañarse las uñas al retirar la tapa posterior.



No doble ni gire la tapa posterior excesivamente. Si lo hace, podría dañarla.

- 2 Inserte la batería.

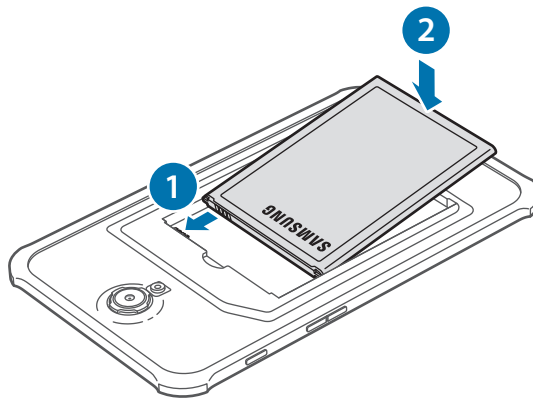

3 Vuelva a colocar la tapa posterior.

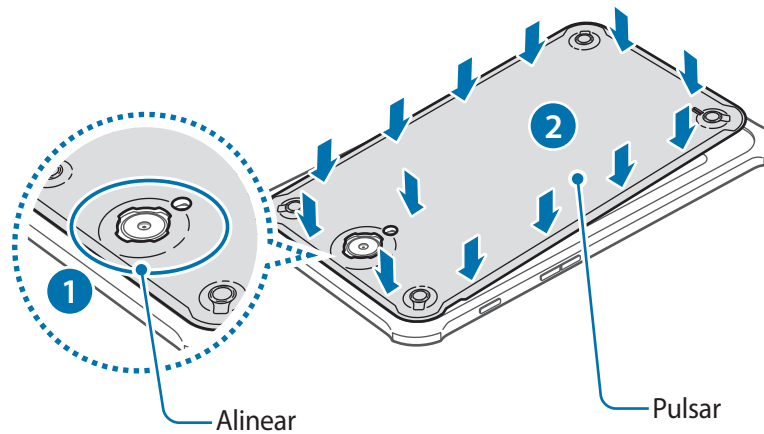

- Asegúrese de que la tapa posterior esté correctamente cerrada.
- Use solo tapas posteriores y accesorios aprobados por Samsung en el dispositivo.

Quitar la batería

1 Retire la tapa posterior.

2 Retire la batería.

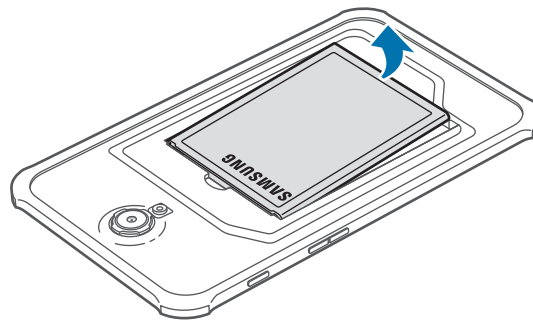

Instalación de la cubierta protectora

Inserte la parte superior del dispositivo en la cubierta y después presione firmemente el otro lado de la cubierta para fijarla.

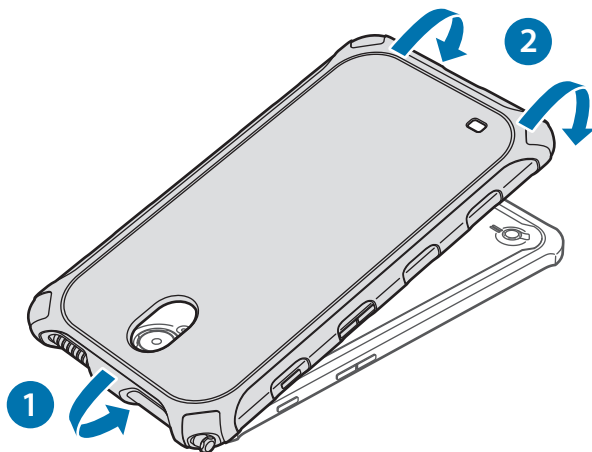

Para quitar la cubierta protectora del dispositivo, gire el borde superior de la cubierta hasta que el dispositivo sobresalga. A continuación, quite el dispositivo de la cubierta.

Cargar la batería

Use el cargador para cargar la batería antes de usarlo por primera vez.



Utilice solo cargadores, baterías y cables aprobados por Samsung. Los cargadores o cables no aprobados pueden provocar que la batería explote o dañe el dispositivo.



- Cuando el nivel de batería sea bajo, el icono de la batería estará vacío.
- Si la batería está completamente descargada, no podrá encender el dispositivo inmediatamente después de conectar el cargador. Espere a que la batería agotada se cargue durante algunos minutos antes de encender el dispositivo.
- Si utiliza varias aplicaciones a la vez, aplicaciones de red o aplicaciones que requieran una conexión con otro dispositivo, la batería se agotará rápidamente. Para evitar desconectarse de la red o perder energía durante la transferencia de datos, siempre use estas aplicaciones después de cargar la batería por completo.

Usar el cargador

Conecte el cable USB al adaptador de alimentación USB y después conecte el extremo del cable USB a la clavija multifunción.

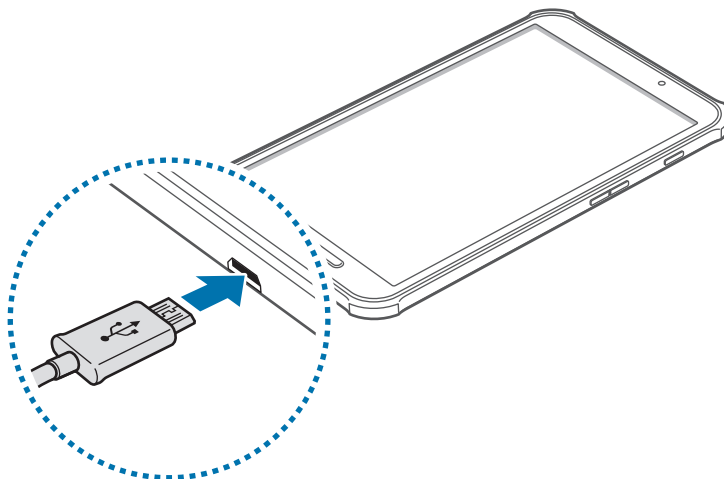

Si conecta el cargador de forma incorrecta, podría provocar daños graves al dispositivo. La garantía no cubre ningún daño provocado por mal uso.



- Puede utilizar el dispositivo mientras se está cargando, pero esto puede provocar que tarde más en cargarse por completo.
- Si el dispositivo recibe una alimentación inestable mientras se carga, la pantalla táctil podría no funcionar. Si esto sucede, desconecte el cargador del dispositivo.
- Es posible que el dispositivo se caliente mientras se carga. Esto es normal y no afecta a la vida útil ni al rendimiento del dispositivo. Si la batería se calienta más de lo normal, el cargador podría dejar de cargar.
- Si el dispositivo no se carga correctamente, llévelo junto con el cargador al Servicio de Atención Técnica (SAT) de Samsung.

Después de cargarlo por completo, desconecte el dispositivo del cargador. Primero desconecte el cargador del dispositivo y luego de la toma de corriente.



El cargador no tiene interruptor de encendido y apagado, por tanto, para interrumpir el suministro eléctrico, el usuario debe quitar el cargador de la red, además cuando está conectado debe permanecer cerca del enchufe. Para ahorrar energía, desenchufe el cargador cuando no esté en uso.

Comprobar el estado de carga de la batería

Cuando el dispositivo esté apagado o cargándose, los siguientes iconos mostrarán el estado de carga de la batería:



Reducir el consumo de batería

El dispositivo ofrece opciones que ayudan a ahorrar batería. Al personalizar estas opciones y desactivar las funciones en segundo plano, podrá utilizar el dispositivo durante más tiempo antes de volver a cargarlo:

- Cuando no esté usando el dispositivo, bloquéelo pulsando el botón Encendido.
- Cierre las aplicaciones innecesarias con el administrador de tareas.
- Desactive la función Bluetooth.
- Desactive la función Wi-Fi.
- Desactive la sincronización automática de las aplicaciones.
- Reduzca el tiempo de retroiluminación.
- Reduzca el brillo de la pantalla.

Insertar una tarjeta de memoria

El dispositivo admite tarjetas de memoria con una capacidad máxima de 64GB. Según el fabricante y el tipo de tarjeta, algunas podrían no ser compatibles con el dispositivo.



- Algunas tarjetas de memoria podrían no ser completamente compatibles con el dispositivo. El uso de una tarjeta de memoria no compatible puede dañar el dispositivo o la tarjeta de memoria y puede dañar los datos almacenados en la tarjeta.
- Asegúrese de insertar la tarjeta de memoria con el lado correcto hacia arriba.



- El dispositivo admite los sistemas de archivos FAT y exFAT para las tarjetas de memoria. Si inserta una tarjeta formateada con un sistema de archivos diferente, el dispositivo le solicitará que vuelva a formatear la tarjeta de memoria.
- La escritura y el borrado frecuentes de datos acortarán la vida útil de la tarjeta de memoria.
- Cuando inserte una tarjeta de memoria en el dispositivo, el directorio de archivos de la tarjeta de memoria aparecerá en la carpeta **SD card**.

1 Retire la tapa posterior y la batería.

2 Inserte una tarjeta de memoria de manera que el chip quede orientado hacia abajo.

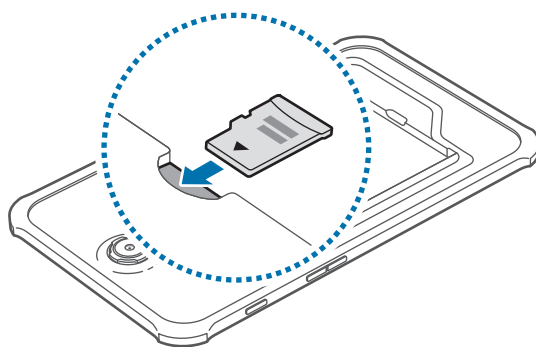

3 Vuelva a colocar la batería y la tapa posterior.

Retirar la tarjeta de memoria

Antes de retirar una tarjeta de memoria, deshabilítela para realizar una extracción segura. En la pantalla de inicio, pulse  → **Ajustes** → **General** → **Almacenamiento** → **Retirar tarjeta SD**.

- 1 Retire la tapa posterior y la batería.
- 2 Retire la tarjeta de memoria.
- 3 Vuelva a colocar la batería y la tapa posterior.



No retire la tarjeta de memoria mientras el dispositivo esté transfiriendo información o accediendo a ella. Si lo hace, podría provocar la pérdida o la corrupción de los datos, o podría dañar la tarjeta de memoria o el dispositivo. Samsung no se hace responsable de las pérdidas de datos por el mal uso de tarjetas de memoria dañadas, incluyendo la pérdida de datos.

Formatear la tarjeta de memoria

Una tarjeta de memoria formateada en un ordenador podría no ser compatible con el dispositivo. Formatee la tarjeta de memoria desde el dispositivo.

En la pantalla de inicio, pulse  → **Ajustes** → **General** → **Almacenamiento** → **Formatear tarjeta SD** → **Formatear tarjeta SD** → **Eliminar todo**.



Antes de formatear la tarjeta de memoria, recuerde hacer copias de seguridad de todos los datos importantes almacenados en el dispositivo. La garantía del fabricante no cubre la pérdida de datos ocasionada por las acciones del usuario.

Encender y apagar el dispositivo

Cuando encienda el dispositivo por primera vez, siga las instrucciones de la pantalla para configurarlo.

Mantenga pulsado el botón Encendido durante algunos segundos para encender el dispositivo.

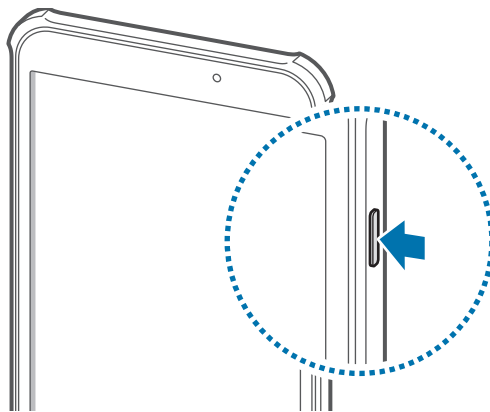

- Respete todas las advertencias publicadas y las indicaciones del personal oficial cuando se encuentre en áreas en las que el uso de dispositivos inalámbricos esté restringido, como aviones y hospitales.
- Mantenga pulsado el botón Encendido y pulse **Modo Avión** para desactivar las funciones inalámbricas.

Para apagar el dispositivo, mantenga pulsado el botón Encendido y después pulse **Apagar**.

Al sujetar el dispositivo

No cubra el área de la antena con las manos u otros objetos. Esto podría provocar problemas de conectividad o agotar la batería.

Bloquear y desbloquear el dispositivo

Cuando no esté usándolo, bloquee el dispositivo para evitar que se active alguna opción accidentalmente. Al pulsar el botón Encendido, la pantalla se apagará y el dispositivo pasará a estar bloqueado. Si no usa el dispositivo durante un tiempo específico, este se bloqueará automáticamente.

Para desbloquear el dispositivo, pulse el botón Encendido o el botón Inicio con la pantalla táctil apagada, toque cualquier parte de la pantalla, y después deslice la pantalla en cualquier dirección.

Ajustar el volumen

Pulse el botón Volumen hacia arriba o hacia abajo para ajustar el volumen de la melodía o el volumen del sonido mientras reproduce música o vídeos.

Cambiar al modo Silencio











Use una de la siguientes formas:

- Mantenga pulsado el botón Volumen hacia abajo hasta que el dispositivo cambie al modo Silencio.
- Mantenga pulsado el botón Encendido, y después pulse **Silencio**.
- Abra el panel de notificaciones desde la parte superior de la pantalla y después pulse **Sonido**.

Nociones básicas

Iconos indicadores

Los iconos que aparecen en la parte superior de la pantalla contienen información sobre estado del dispositivo. Los iconos que aparecen en la siguiente tabla son los más comunes.

Icono	Significado
	Conectado a Wi-Fi
	Función Bluetooth activada
	GPS activado
	Sincronizando con la Web
	Conectado con un ordenador
	Alarma activada
	Modo Silencio activado
	Modo Avión activado
	Se produjo un error o se requiere precaución
	Nivel de carga de la batería

Usar la pantalla táctil

Para usar la pantalla táctil, use solo los dedos.



- No deje que la pantalla táctil entre en contacto con otros dispositivos eléctricos. Las descargas electrostáticas pueden hacer que la pantalla táctil no funcione correctamente.
- Para evitar dañar la pantalla táctil, no la pulse con elementos puntiagudos ni la presione excesivamente con los dedos.



- El dispositivo podría no reconocer las entradas táctiles que realice cerca de los bordes de la pantalla, dado que estos se encuentran fuera del área de entradas táctiles.
- Si deja la pantalla táctil inactiva durante mucho tiempo, podrían aparecer imágenes desvirtuadas. Cuando no use el dispositivo, apague la pantalla táctil.

Gestos con el dedo

Pulsar

Para abrir una aplicación, seleccionar un elemento del menú, pulsar un botón de la pantalla o introducir un carácter con el teclado de la pantalla, púlsela con el dedo.

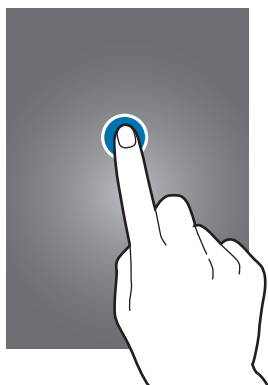

Mantener pulsado

Mantenga pulsado un elemento durante más de 2 segundos para acceder a las opciones disponibles.



Arrastrar

Para mover un icono en miniatura, o para previsualizar una ubicación nueva, mantenga pulsado el elemento y arrástrelo hasta la ubicación que quiera.

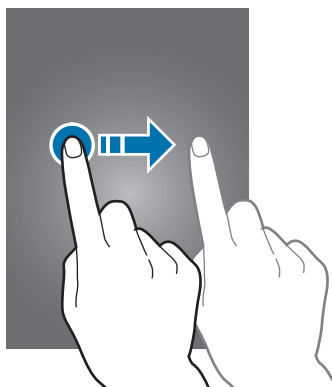

Doble pulsación

Pulse dos veces una página web, un mapa o una imagen para aumentar el zoom. Vuelva a pulsar dos veces para volver al tamaño original.

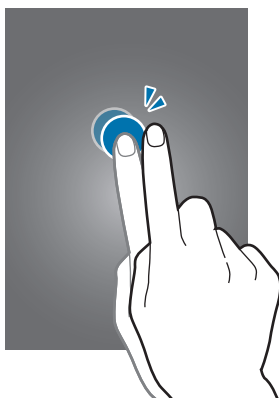

Deslizar

Deslice la pantalla de inicio o la pantalla de aplicaciones hacia la izquierda o derecha para ver otro panel. Deslice la pantalla hacia arriba o abajo para desplazarse a lo largo de una página web o una lista, como la lista de contactos.

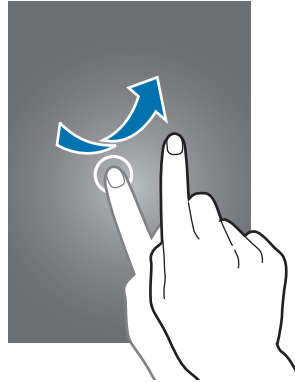

Pellizcar

Separe dos dedos en una página web, un mapa o una imagen para aumentar el zoom. Júntelos para reducir el zoom.

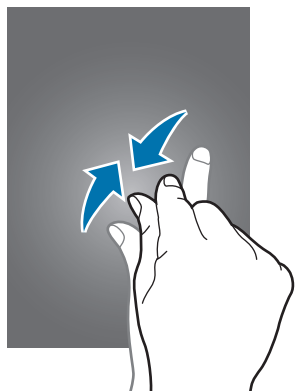

Movimientos de control

El dispositivo puede controlarse fácilmente con movimientos sencillos.



Si agita demasiado el dispositivo o lo somete a impactos, podría provocar movimientos accidentales. Controle los movimientos correctamente.

Girar la pantalla

Muchas aplicaciones admiten la visualización en orientación vertical u horizontal. Si gira el dispositivo, la pantalla se ajustará automáticamente para adaptarse a la nueva orientación.

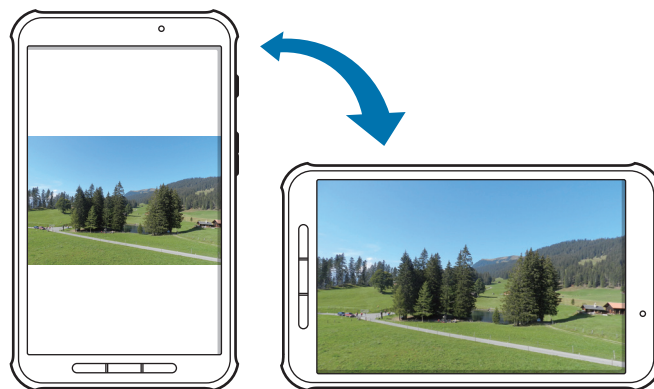

Para evitar que la pantalla gire automáticamente, abra el panel de notificaciones y anule la selección de **Rotar pantalla**.



- Algunas aplicaciones no admiten la rotación de la pantalla.
- Algunas aplicaciones muestran pantallas diferentes según la orientación.

Deslizar

Deslice la mano a lo largo de la pantalla para hacer una captura de pantalla. La imagen se guardará en **Galería** →  → **Álbum** → **Screenshots**. No se pueden hacer capturas de pantalla mientras se usan ciertas aplicaciones.

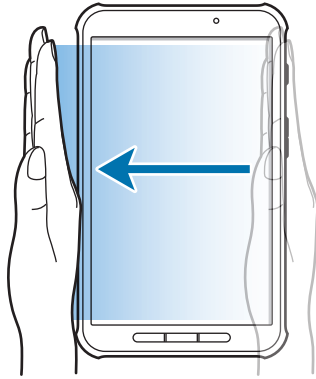

Cubrir

Cubra la pantalla con la palma para pausar la reproducción multimedia.

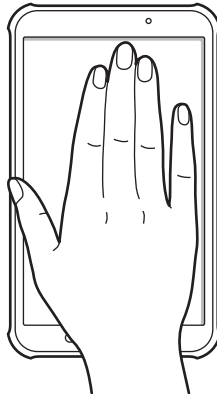

Usar la función Multiwindow

Use esta función para ejecutar varias aplicaciones en la pantalla a la vez.



- Solo podrá ejecutar las aplicaciones que se encuentren en la bandeja de Multiwindow.
- Es posible que esta función no esté disponible dependiendo de la región o su proveedor de servicios.

Para usar la función Multiwindow, en la Pantalla de inicio, pulse  → **Ajustes** → **Dispositivo** → **Multiwindow**, y después arrastre el interruptor **Multiwindow** hacia la derecha.

Usar Multiwindow con división de pantalla

Use esta función para ejecutar varias aplicaciones en una sola pantalla.

Ejecutar aplicaciones en Multiwindow con división de pantalla

- 1 Deslice el dedo desde el borde derecho de la pantalla hacia la mitad de la pantalla. O, mantenga pulsado .

La bandeja de Multiwindow aparecerá en la parte derecha de la pantalla.

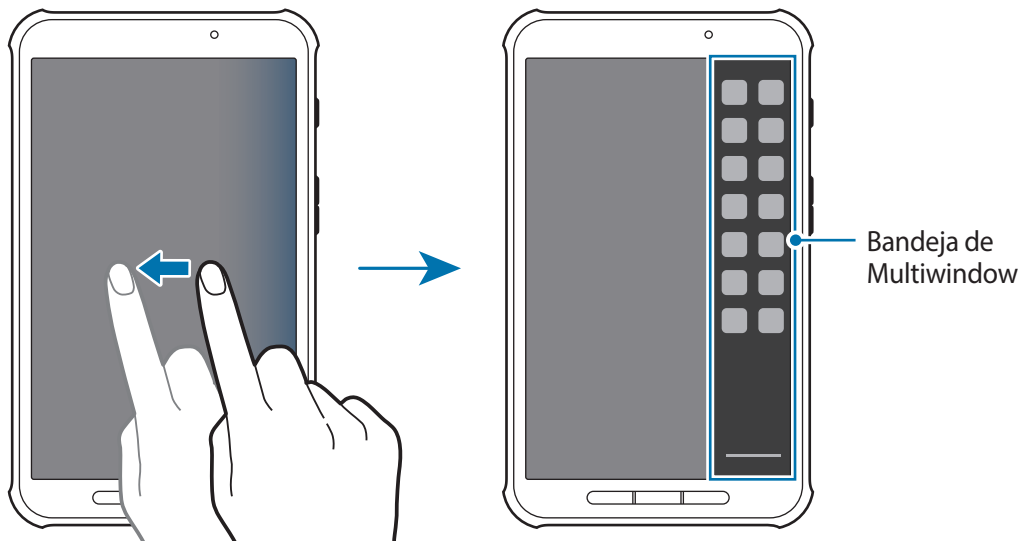

- 2 Mantenga pulsado un icono de aplicaciones de la bandeja de Multiwindow, y arrástrelo a la pantalla.

Cuando la pantalla se ponga de color azul, suelte el icono de la aplicación.

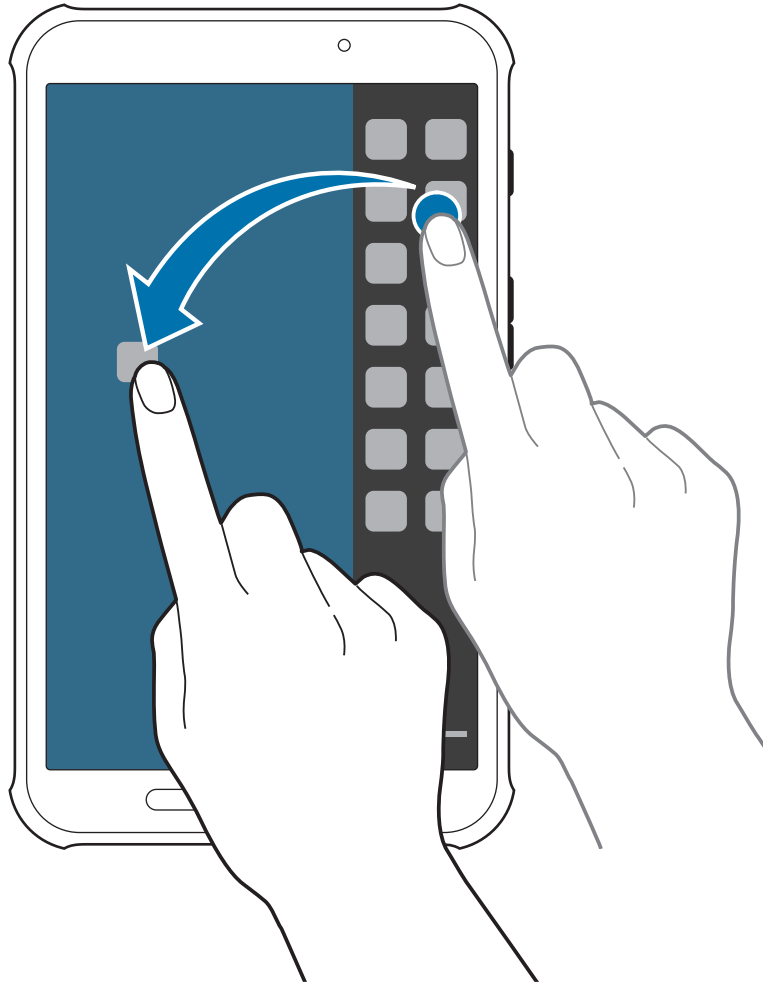

- 3 Mantenga pulsado otro icono de aplicaciones de la bandeja de Multiwindow, y arrástrelo a una nueva ubicación.

Compartir contenido entre aplicaciones

Es fácil compartir contenido entre aplicaciones como **Correo electrónico** e **Internet**, y arrastrar y soltar el contenido entre ellas.



Es posible que algunas aplicaciones no admitan esta función.

1 Ejecute **Correo electrónico** e **Internet** en una Multiwindow con división de pantalla.



Accede a las opciones de Multiwindow.

2 Pulse el círculo entre las ventanas de las aplicaciones y, a continuación, pulse



Pulse en el círculo entre las ventanas de las aplicaciones para acceder a las siguientes opciones:

- : alterna la ubicación de las aplicaciones multiwindow.
- : comparte elementos (como imágenes, texto o enlaces) entre ventanas de las aplicaciones con solo arrastrarlos y soltarlos.
- : maximiza la ventana.
- : cierra la aplicación.

- 3 Mantenga pulsado un elemento en la ventana de Internet y arrástrelo a una ubicación en la ventana de Email.



Notificaciones

Los iconos de notificación aparecen en la barra de estado que se encuentra en la parte superior de la pantalla para avisarle de nuevos mensajes, eventos del calendario, el estado del dispositivo y muchas cosas más. Arrastre el cursor hacia abajo desde la barra de estado para abrir el panel de notificaciones. Desplace la lista para ver más alertas. Para cerrar el panel de notificaciones, arrastre hacia arriba la barra que se encuentra en la parte inferior de la pantalla.



Desde el panel de notificaciones podrá ver la configuración actual del dispositivo. Arrastre el cursor hacia abajo desde la barra de estado y, a continuación, pulse  para usar las siguientes opciones:

- **Wi-Fi:** activa o desactiva la función Wi-Fi.
- **Ubicación:** activa o desactiva la función GPS.
- **Sonido / Silencio:** activa o desactiva el modo Silencio.
- **Rotar pantalla:** permite o evita que la interfaz gire al girar el dispositivo.
- **Bluetooth:** activa o desactiva la función Bluetooth.
- **Ultra ahorro:** activa o desactiva el modo Ultrahorro de energía.
- **Multi window:** configura el dispositivo para usar Multiwindow.
- **Caja de herram.:** configure el dispositivo para usar la caja de herramientas.
- **Screen Mirroring:** activa o desactiva la función Screen Mirroring.
- **S Beam:** activa o desactiva la función S Beam.
- **NFC:** activa o desactiva la función NFC.
- **Sinc:** activa o desactiva la sincronización automática de aplicaciones.
- **Modo lectura:** activa o desactiva el modo de lectura. En el modo de lectura, el dispositivo le ayuda a proteger la vista cuando lea por la noche. Para seleccionar para qué se usará cada aplicación, pulse **Ajustes** → **Dispositivo** → **Pantalla y fondo de pant** → **Modo de lectura**.
- **Smart stay:** activa o desactiva la función de Smart stay.
- **Ahorro energía:** activa o desactiva el modo Ahorro de energía.
- **Modo Bloqueo:** activa o desactiva el modo Bloqueo. En el modo Bloqueo, el dispositivo bloqueará las notificaciones. Para seleccionar qué notificaciones se bloquearán, pulse **Ajustes** → **Dispositivo** → **Modo Bloqueo**.

- **Modo Avión:** activa o desactiva el modo Avión.



Las opciones disponibles pueden variar según la región o el proveedor de servicios.

Para volver a organizar las opciones en el panel de notificaciones, abra el panel de notificaciones, pulse  → , mantenga pulsado un elemento y, por último, arrastre el elemento a otra ubicación.

Pantalla de inicio

La pantalla de inicio es el punto de partida para acceder a todas las funciones del dispositivo.

Contiene iconos indicadores, widgets, accesos directos a aplicaciones y muchas funciones más.

La pantalla de inicio puede tener varios paneles. Desplácese hacia la izquierda o hacia la derecha para ver más paneles.

Organizar los elementos

Añadir un icono de aplicación

En la pantalla de inicio, pulse , mantenga pulsado el icono de una aplicación, y después arrástrelo hacia la vista previa de un panel.

Mover un elemento

Mantenga pulsado un elemento y arrástrelo hasta una nueva ubicación. Para moverlo hacia otro panel, arrástrelo hacia uno de los lados de la pantalla.

Eliminar un elemento

Mantenga pulsado un elemento y arrástrelo hasta la papelera de reciclaje que aparece en la parte superior de la pantalla de inicio. Cuando la papelera de reciclaje se vuelva de color rojo, suelte el elemento.

Organizar los paneles

Añadir un nuevo panel

Pellizque la pantalla y pulse .

Mover un panel

Pellizque la pantalla, mantenga pulsada la vista previa de un panel y arrástrelo hacia una nueva ubicación.

Eliminar un panel

Pellizque la pantalla, mantenga pulsada la vista previa de un panel, y después arrástrela hacia la papelera de reciclaje que se encuentra en la parte superior de la pantalla.

Definir un fondo de pantalla

Defina una imagen o una foto almacenada en el dispositivo como fondo para la pantalla de inicio.

Pellizque la pantalla y pulse **Fondos**.

Desplácese hacia la izquierda o hacia la derecha y seleccione desde las imágenes que figuran en la parte inferior de la pantalla.

Para seleccionar fotos sacadas con la cámara del dispositivo u otras imágenes, pulse **Desde Galería**.

Utilizar los widgets

Los widgets son pequeñas aplicaciones que proporcionan funciones prácticas e información en la pantalla de inicio. Para usarlos, añada widgets desde el panel de widgets en la pantalla de inicio.



Los widgets disponibles pueden variar según la región o el proveedor de servicios.

Pellizque la pantalla y pulse **Widgets**. Desplácese hacia la izquierda o derecha en el panel de widgets, y luego mantenga pulsado un widget para añadirlo a la pantalla de inicio. Colóquelo en la ubicación que prefiera, cambie su tamaño arrastrando el marco, en caso necesario, y después toque cualquier parte de la pantalla para guardar la ubicación del widget.

Pantalla de aplicaciones

La pantalla de aplicaciones contiene los iconos de todas las aplicaciones, incluyendo las que se han instalado recientemente.

En la pantalla de inicio, pulse  para abrir la pantalla de aplicaciones.

Desplácese hacia la izquierda o hacia la derecha para ver más paneles.



Organizar las aplicaciones

Esta función solo está disponible en la vista de cuadrícula personalizable.

Pulse  → **Editar**, mantenga pulsada una aplicación, y después arrástrela hacia una nueva ubicación. Para moverlo hacia otro panel, arrástrelo hacia uno de los lados de la pantalla.

Organizar las aplicaciones en carpetas

Junte las aplicaciones relacionadas en una carpeta para una mayor comodidad.

Pulse  → **Editar**, mantenga pulsada una aplicación, y después arrástrela hacia **Crear carpeta**. Introduzca un nombre para la carpeta, y después pulse **Fin**. Para colocar las aplicaciones en la nueva carpeta, arrástrelas y después pulse  para guardar la organización.

Organizar los paneles

Pellizque la pantalla, mantenga pulsada la vista previa de un panel y arrástrelo hacia una nueva ubicación.

Instalar aplicaciones

Use las tiendas de aplicaciones, como **GALAXY Apps**, para descargar e instalar aplicaciones.

Desinstalar aplicaciones

Pulse  → **Desinst/desact aplicaciones**, y después seleccione una aplicación para desinstalarla.



No es posible desinstalar las aplicaciones predeterminadas que vienen con el dispositivo.

Desactivar aplicaciones

Pulse  → **Desinst/desact aplicaciones** y, a continuación, seleccione una aplicación para desactivarla.

Para activar la aplicación, en la pantalla de aplicaciones pulse  → **Ver aplicaciones desact**, seleccione las aplicaciones y, a continuación, pulse **Hecho**.



- No es posible desactivar las aplicaciones descargadas ni algunas de las aplicaciones predeterminadas que vienen con el dispositivo.
- Si usa esta función, las aplicaciones desactivadas desaparecerán de la pantalla de aplicaciones pero seguirán almacenadas en el dispositivo.

Utilizar las aplicaciones

El dispositivo puede utilizar muchos tipos de aplicaciones, desde elementos multimedia hasta Internet.

Abrir una aplicación

En la pantalla de inicio o en la pantalla de aplicaciones, seleccione el icono de una aplicación para abrirla.

Abrir desde las aplicaciones usadas recientemente

Pulse  para abrir la lista de aplicaciones usadas recientemente.

Pulse el icono de una aplicación para abrirla.

Cerrar una aplicación

Cierre las aplicaciones que no use para ahorrar batería y proteger el rendimiento del dispositivo.

Pulse  → **Admin tareas** y, a continuación, pulse **Finalizar** junto a la aplicación, para cerrarla. Para cerrar todas las aplicaciones activas, pulse **Finalizar todo**. También puede pulsar  → **Cerrar todo**.

Ayuda

Acceda a la información para aprender a usar el dispositivo y las aplicaciones, o para configurar ajustes importantes.

Pulse **Ayuda** en la pantalla de aplicaciones. Seleccione una categoría para ver sugerencias.

Para ordenar las categorías en orden alfabético, pulse .

Para buscar palabras clave, pulse .

Introducir texto

Para introducir texto, use el teclado Samsung o la función de introducción por voz.



La introducción de texto no funciona en algunos idiomas. Para introducir texto, debe cambiar el idioma de introducción a uno de los idiomas compatibles.

Cambiar el tipo de teclado

Pulse cualquier campo de texto, abra el panel de notificaciones, pulse **Seleccionar método de entrada**, y después seleccione el tipo de teclado que queira usar.

Usar el teclado Samsung

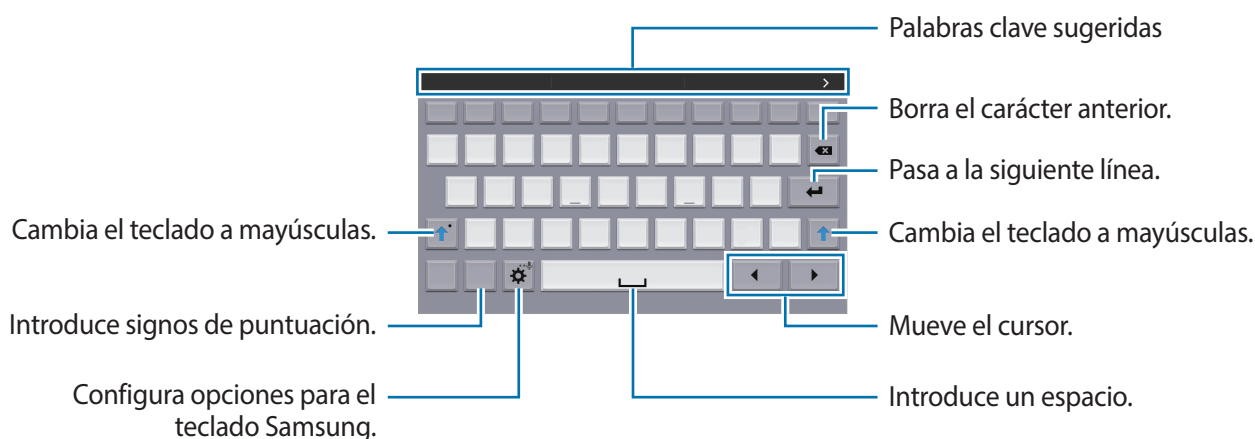

Introducir mayúsculas

Pulse  antes de introducir un carácter. Para introducir todas las letras en mayúsculas, púselo dos veces.

Cambiar el tipo de teclado



Mantenga pulsado , y después pulse  para cambiar el tipo de teclado.

En el teclado flotante, mantenga pulsado  y mueva el teclado flotante a otra ubicación.

Cambiar el idioma del teclado

Añada idiomas al teclado, y después deslice la barra espaciadora hacia la izquierda o hacia la derecha para cambiar de idioma.

Escritura a mano

Mantenga pulsado , pulse , y después escriba una palabra con el dedo. A medida que introduce caracteres, aparecerán sugerencias de palabras. Seleccione una de las sugerencias.

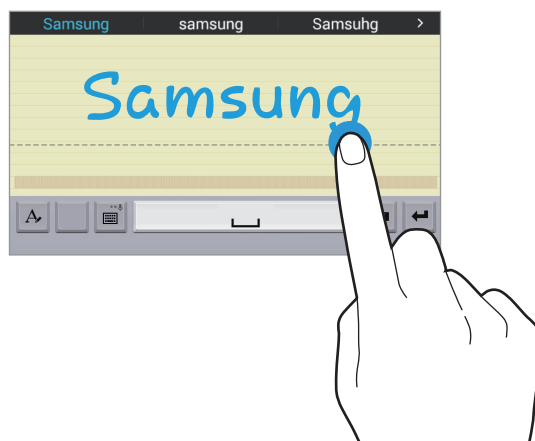

Use los gestos de escritura a mano para realizar acciones tales como editar o eliminar caracteres e insertar espacios.



Es posible que esta función no esté disponible dependiendo de la región o su proveedor de servicios.



Introducir texto por voz

Active la función de introducción de voz y hable cerca del micrófono. El dispositivo mostrará sus palabras.

Si el dispositivo no reconoce su voz correctamente, pulse el texto subrayado y seleccione una palabra o frase alternativa de la lista desplegable.

Para cambiar el idioma o añadir idiomas para el reconocimiento de voz, pulse el idioma actual.

Copiar y pegar

Mantenga pulsado un texto, arrastre  o  para seleccionar más o menos texto, y después pulse **Copiar** para copiar o **Cortar** para cortar. El texto seleccionado se guardará en el portapapeles.

Para pegarlo en un campo de introducción de texto, mantenga pulsado el punto en el que quiera insertar el texto, y después pulse **Pegar**.

Conectarse a una red Wi-Fi

Conecte el dispositivo a una red Wi-Fi para usar Internet o compartir archivos multimedia con otros dispositivos. (pág. 87)



Asegúrese de que la conexión Wi-Fi esté activa antes de usar aplicaciones de Internet.

Activar o desactivar la función Wi-Fi

Abra el panel de notificaciones, y después pulse **Wi-Fi** para activar o desactivar esta función.



- El dispositivo utiliza una frecuencia no armonizada y está diseñado para ser usado en todos los países de Europa. La red WLAN puede usarse en la Unión Europea sin restricciones en interiores, pero no puede usarse en el exterior.
- Desactive la función Wi-Fi para ahorrar batería cuando no esté en uso.

Conectarse a redes Wi-Fi

En la pantalla de aplicaciones, pulse **Ajustes** → **Conexiones** → **Wi-Fi**, y después arrastre el interruptor **Wi-Fi** hacia la derecha.

Seleccione una red de la lista de redes Wi-Fi detectadas, introduzca una contraseña si es necesario, y después pulse **Conectar**. Las redes que requieran una contraseña aparecerán con un icono en forma de candado. Una vez que el dispositivo esté conectado con una red Wi-Fi, se conectará a la red automáticamente cada vez que esté disponible.

Añadir redes Wi-Fi

Si la red a la que quiere conectarse no figura en la lista de redes, pulse **Añadir red Wi-Fi** en la parte inferior de la lista. Introduzca el nombre de la red en **Red SSID**, seleccione el tipo de seguridad, introduzca la contraseña si no se trata de una red abierta, y después pulse **Conectar**.

Olvidar redes Wi-Fi

Podrá eliminar cualquier red que haya usado, incluyendo al red actual, de manera que el dispositivo no se conecte a ella automáticamente. Seleccione la red en la lista de redes, y después pulse **Olvidar**.

Configurar cuentas

Las aplicaciones de Google, como **Play Store**, requieren una cuenta de Google, y **GALAXY Apps** requiere una Samsung account. Cree cuentas de Google y Samsung para sacar el máximo partido del dispositivo.

Añadir cuentas

Siga las instrucciones que aparecen al abrir una aplicación de Google sin iniciar sesión para configurar una cuenta de Google.

Para iniciar sesión o registrarse en una cuenta de Google, en la pantalla de aplicaciones, pulse **Ajustes** → **General** → **Cuentas** → **Añadir cuenta** → **Google**. Después, pulse **Crear cuenta** para registrarse, o pulse **Usar cuenta** y, a continuación, siga las instrucciones en pantalla para completar la configuración de la cuenta. Podrá usar más de una cuenta de Google en el dispositivo.

También deberá configurar una Samsung account.

Eliminar cuentas

En la pantalla de aplicaciones, pulse **Ajustes** → **General** → **Cuentas**, seleccione el nombre de una cuenta bajo **MIS CUENTAS**, seleccione la cuenta que quiera eliminar, y después pulse .

Configurar perfiles de usuario

Configure los perfiles de usuario y seleccione uno cuando desbloquee el dispositivo para usar ajustes personalizados. Si configura varios perfiles de usuario, podrán compartir el dispositivo distintos usuarios sin que ello afecte a los ajustes personales de los demás, como cuentas de correo electrónico, preferencias de fondo de pantalla, etc.

En la pantalla de aplicaciones, pulse **Ajustes** → **Dispositivo** → **Usuarios** →  → **Usuario** → **Aceptar** → **Config ahora** y, a continuación siga las instrucciones en pantalla para configurar un nuevo perfil de usuario. Para acceder al dispositivo con un perfil de usuario en particular, seleccione dicho perfil en la parte superior derecha de la pantalla de bloqueo.

Transferir archivos

Mueva archivos de audio, vídeo, imagen o de otro tipo del dispositivo al ordenador y viceversa.

Conectarse a Samsung Kies

Samsung Kies es una aplicación informática que administra contenidos multimedia y datos personales con dispositivos Samsung. Descargue la última versión de Samsung Kies en el sitio web de Samsung.

- 1 Conecte el dispositivo al ordenador con un cable USB.

Samsung Kies se iniciará automáticamente en el ordenador. Si Samsung Kies no se inicia, haga doble clic en el icono de Samsung Kies en el ordenador.

- 2 Transfiera archivos entre el dispositivo y el ordenador.

Para obtener más información, consulte la ayuda de Samsung Kies.

Conectarse a Windows Media Player

Asegúrese de que Windows Media Player esté instalado en el ordenador.

- 1 Conecte el dispositivo al ordenador con un cable USB.
- 2 Abra Windows Media Player y sincronice archivos de música.

Conectar como dispositivo multimedia

- 1 Conecte el dispositivo al ordenador con un cable USB.
- 2 Abra el panel de notificaciones, y después pulse **Conectado como dispositivo multimedia** → **Dispositivo multimedia (MTP)**.
Pulse **Cámara (PTP)** si el ordenador no admite el protocolo de transferencia multimedia (MTP) o si no ha instalado los controladores apropiados.
- 3 Transfiera archivos entre el dispositivo y el ordenador.

Proteger el dispositivo

Evite que otras personas usen el dispositivo o accedan a sus datos personales y a la información almacenada en el dispositivo mediante las funciones de seguridad. El dispositivo solicitará un código cada vez que intente desbloquearlo.

Definir un patrón

En la pantalla de aplicaciones, pulse **Ajustes** → **Dispositivo** → **Pantalla de bloqueo** → **Bloqueo de pantalla** → **Patrón**.

Dibuje un patrón conectando cuatro puntos o más, y después vuelva a dibujarlo para verificarlo. Defina un PIN de desbloqueo secundario para desbloquear la pantalla si olvida el patrón.

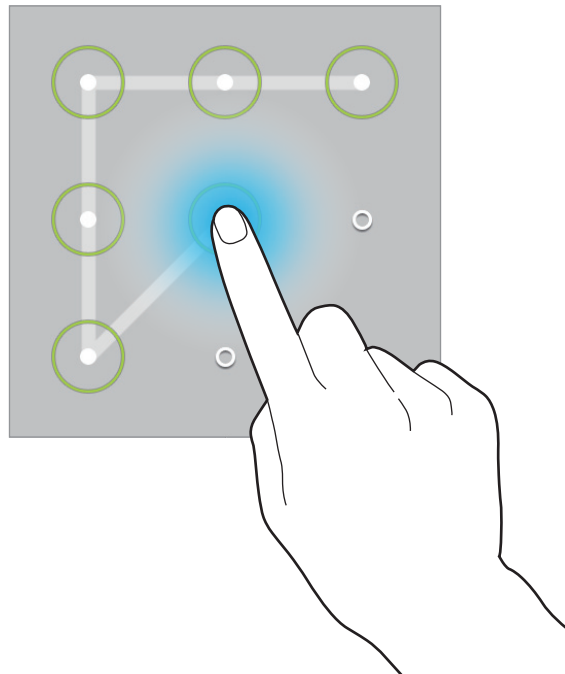

Definir un PIN

En la pantalla de aplicaciones, pulse **Ajustes** → **Dispositivo** → **Pantalla de bloqueo** → **Bloqueo de pantalla** → **PIN**.

Introduzca al menos cuatro números, y después vuelva a introducir la contraseña para verificarla.

Definir una contraseña

En la pantalla de aplicaciones, pulse **Ajustes** → **Dispositivo** → **Pantalla de bloqueo** → **Bloqueo de pantalla** → **Contraseña**.

Introduzca al menos cuatro caracteres, incluyendo números y símbolos, y después vuelva a introducir la contraseña para verificarla.

Desbloquear el dispositivo

Active la pantalla pulsando el botón Encendido o el botón Inicio, y después introduzca el código de desbloqueo.



Si olvida el código de desbloqueo, lleve el dispositivo al Servicio de Atención Técnica (SAT) de Samsung para restablecerlo.

Actualizar el dispositivo

Podrá actualizar el dispositivo con el software más reciente.



Es posible que esta función no esté disponible dependiendo de la región o su proveedor de servicios.

Actualizar con Samsung Kies

Inicie Samsung Kies y conecte el dispositivo al ordenador. Samsung Kies reconocerá el dispositivo automáticamente y mostrará las actualizaciones disponibles en caso de haberlas. Haga clic en el botón Actualizar en la casilla de diálogo para iniciar la actualización. Para obtener más detalles sobre la actualización, consulte la ayuda de Samsung Kies.



- No apague el ordenador ni desconecte el cable USB mientras el dispositivo se esté actualizando.
- Mientras el dispositivo se actualiza, no conecte otros dispositivos multimedia al ordenador. Si lo hace, podría interferir con el proceso de actualización.

Actualizar mediante el servicio over-the-air

Podrá actualizar el dispositivo con la versión del software más reciente mediante el servicio de firmware over-the-air (FOTA).

En la pantalla de aplicaciones, pulse **Ajustes** → **General** → **Acerca del dispositivo** → **Actualizaciones software** → **Actualizar ahora**.

Comunicación

Contactos

Use esta aplicación para administrar contactos, incluyendo números de teléfono, direcciones de correo electrónico y otros datos.



Pulse **Contactos** en la pantalla de aplicaciones.

Administrar contactos

Pulse **Contactos**.

Crear un contacto

Pulse  e introduzca la información de un contacto.

-  : añada una imagen.
-  /  : añada o elimine un campo de contacto.

Editar un contacto

Seleccione un contacto para editar, y después pulse .

Eliminar un contacto

Pulse .

Buscar contactos

Pulse **Contactos**.

Use una de las siguientes formas para buscar:

- Desplácese hacia arriba o hacia abajo por la lista de contactos.
- Use el índice que se encuentra a la izquierda de la lista de contactos para desplazarse rápidamente, deslizando un dedo sobre él.
- Pulse el campo de búsqueda en la parte superior de la lista de contactos e introduzca criterios de búsqueda.

Después de seleccionar un contacto, realice una de las siguientes opciones:

- ★ : añade a los contactos favoritos.
- ✉ : redacta un mensaje de correo electrónico.

Mostrar contactos

Pulse **Contactos**.

De forma predeterminada, el dispositivo muestra todos los contactos guardados.

Pulse  → **Ajustes** → **Contactos a mostrar** y, después, seleccione una ubicación en la que haya contactos guardados.

Mover contactos

Pulse **Contactos**.

Mover contactos a Google

Pulse  → **Fusionar cuentas** → **Fusionar con Google**.

Los contactos que cambie a Google aparecerán con  en la lista de contactos.

Mover contactos a Samsung

Pulse  → **Fusionar cuentas** → **Fusionar con Samsung**.

Los contactos que mueva a Samsung aparecerán con  en la lista de contactos.

Importar y exportar contactos

Pulse **Contactos**.



Importar contactos

Pulse  → **Ajustes** → **Importar/exportar** y, a continuación, seleccione una opción de importación.

Exportar contactos

Pulse  → **Ajustes** → **Importar/exportar** y, a continuación, seleccione una opción de exportación.

Compartir contactos

Pulse  → **Seleccionar**, seleccione los contactos, pulse  y, después, seleccione un medio para compartir.

Contactos favoritos

Pulse **Favoritos**.

Pulse  para añadir contactos a favoritos.

Pulse  para realizar una de las siguientes acciones:

- **Seleccionar:** selecciona contactos que eliminar o compartir.
- **Eliminar de favoritos:** elimina contactos de la lista de favoritos.
- **Ayuda:** accede a la información de ayuda sobre el uso de los contactos.

Grupos de contactos

Pulse **Grupos**.

Crear un grupo

Pulse , establezca los detalles para el grupo, añada los contactos y, a continuación, pulse **Guardar**.

Añadir contactos a un grupo

Seleccione un grupo, y después pulse  → **Añadir miembro**. Seleccione los contactos que quiera añadir, y después pulse **Hecho**.

Administrar grupos

Pulse  para realizar una de las siguientes acciones:

- **Eliminar grupos:** seleccione grupos añadidos por el usuario y, a continuación, pulse **Hecho**. No es posible eliminar los grupos predeterminados.
- **Editar grupo:** cambia los ajustes del grupo.
- **Añadir miembro:** añade miembros al grupo.
- **Borrar del grupo:** elimina miembros del grupo.
- **Enviar correo electrónico:** envía un correo electrónico a los miembros de un grupo.
- **Cambiar orden:** mantenga pulsado  junto al nombre del grupo, arrástrelo hacia arriba o abajo hasta otra ubicación, y después pulse **Hecho**.
- **Ayuda:** accede a la información de ayuda sobre el uso de los contactos.

Enviar un correo electrónico a los miembros de un grupo

Seleccione un grupo, pulse  → **Enviar correo electrónico**, seleccione miembros, y después pulse **Hecho**.

Tarjeta de negocios

Pulse **Contactos**.

Cree una tarjeta de negocios y envíela a otras personas.

Pulse **Configurar perfil**, introduzca detalles, como un número de teléfono, una dirección de correo electrónico y una dirección postal, y después pulse **Guardar**. Si ha guardado datos del usuario al configurar el dispositivo, seleccione la tarjeta comercial y a continuación pulse  para editar.

Pulse  → **Compartir tarjeta de visita** y, a continuación, seleccione un medio para compartirla.

Correo electrónico

Use esta aplicación para enviar o ver mensajes de correo electrónico.

Pulse **Correo electrónico** en la pantalla de aplicaciones.



Configurar cuentas de correo electrónico

Cuando abra el **Correo electrónico** por primera vez, configure una cuenta.

Introduzca su dirección de correo electrónico y su contraseña. Pulse **Siguiente** para una cuenta de correo electrónico privado, como Google Mail, o pulse **Config manual** para una cuenta corporativa. Después, siga las instrucciones de la pantalla para completar la configuración.

Para configurar otra cuenta de correo electrónico, pulse  → **Ajustes** → **Añadir cuenta**.



Enviar mensajes

Pulse la cuenta de correo electrónico que quiera usar, y después pulse  en la parte superior de la pantalla. Introduzca destinatarios, asunto y mensaje, y después pulse .

Pulse  para añadir un destinatario de la lista de contactos.

Pulse **+Yo** para añadirse a usted mismo como destinatario.

Pulse  para adjuntar imágenes, vídeos, contactos, eventos y otros datos.

Pulse  →  para insertar imágenes, eventos, contactos, información sobre la ubicación y otros datos en el mensaje.

Enviar mensajes programados

Mientras redacta un mensaje, pulse  → **Planificar envío**. Seleccione **Planificar envío**, defina una fecha y una hora, y después pulse **Finalizar**. El dispositivo enviará el mensaje en la fecha y hora especificadas.



- Si el dispositivo está apagado a la hora especificada, si no está conectado a la red, o si la red es inestable, el mensaje no se enviará.
- Esta función se basa en la fecha y hora programadas en el dispositivo. Si cambia de zona horaria y la red no actualiza los datos, la fecha y la hora podrían ser incorrectas.

Leer mensajes

Seleccione la cuenta de correo electrónico que quiera usar, y se recuperarán los mensajes nuevos. Para recuperar los mensajes nuevos manualmente, pulse .

Pulse un mensaje para leerlo.

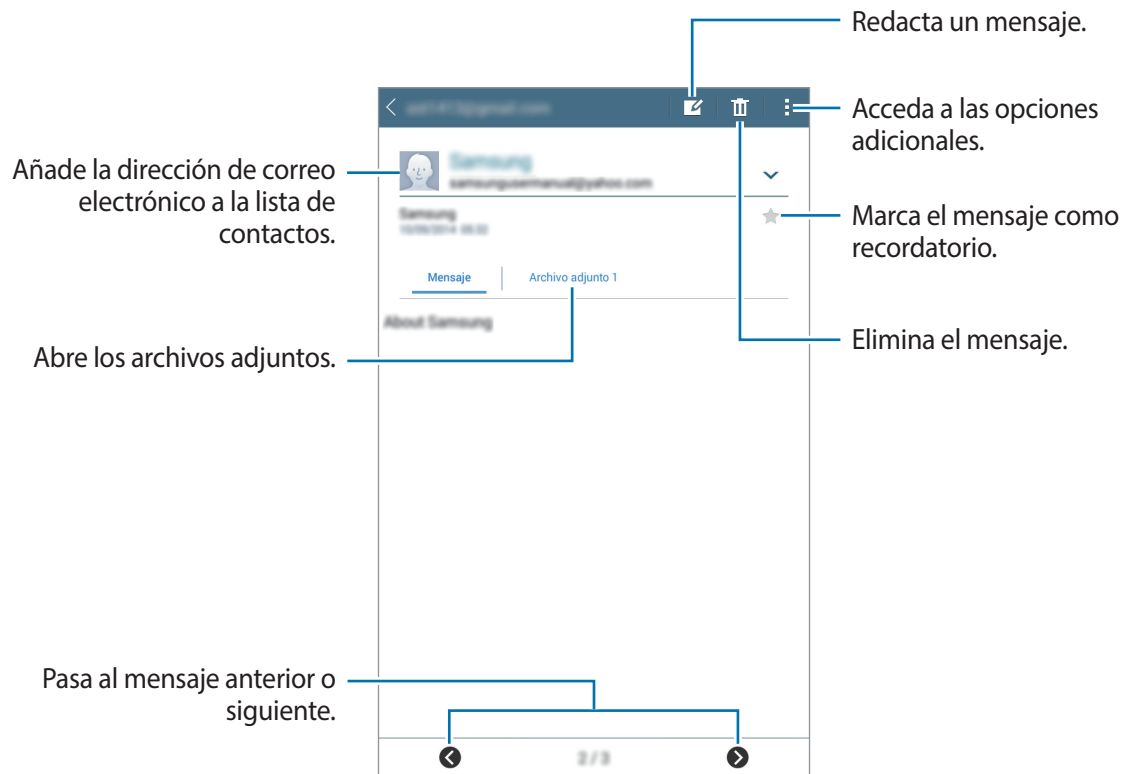

Pulse la pestaña de adjuntos para abrir los archivos adjuntos, y después pulse **Guardar** para guardarlos.

Google Mail

Use esta aplicación para acceder rápida y directamente al servicio de Google Mail.

Pulse **Google Mail** en la pantalla de aplicaciones.



- Es posible que esta aplicación no esté disponible según su región o su proveedor de servicios.
- Es posible que esta aplicación tenga otro nombre según la región o el proveedor de servicios.

Enviar mensajes

En cualquier casilla de correo, pulse , introduzca destinatarios, un asunto y un mensaje, y después pulse **ENVIAR**.

Pulse  → **Guardar borrador** para guardar el mensaje y enviarlo en otro momento.

Pulse  → **Adjuntar archivo** para adjuntar imágenes, vídeos, música, etc.

Pulse  → **Descartar** para volver a empezar.

Pulse  → **Ajustes** para cambiar la configuración de Google Mail.

Pulse  → **Danos tu opinión** para notificar sus opiniones para el desarrollo de las aplicaciones.

Pulse  → **Ayuda** para acceder a la información de ayuda de Google Mail.

Leer mensajes

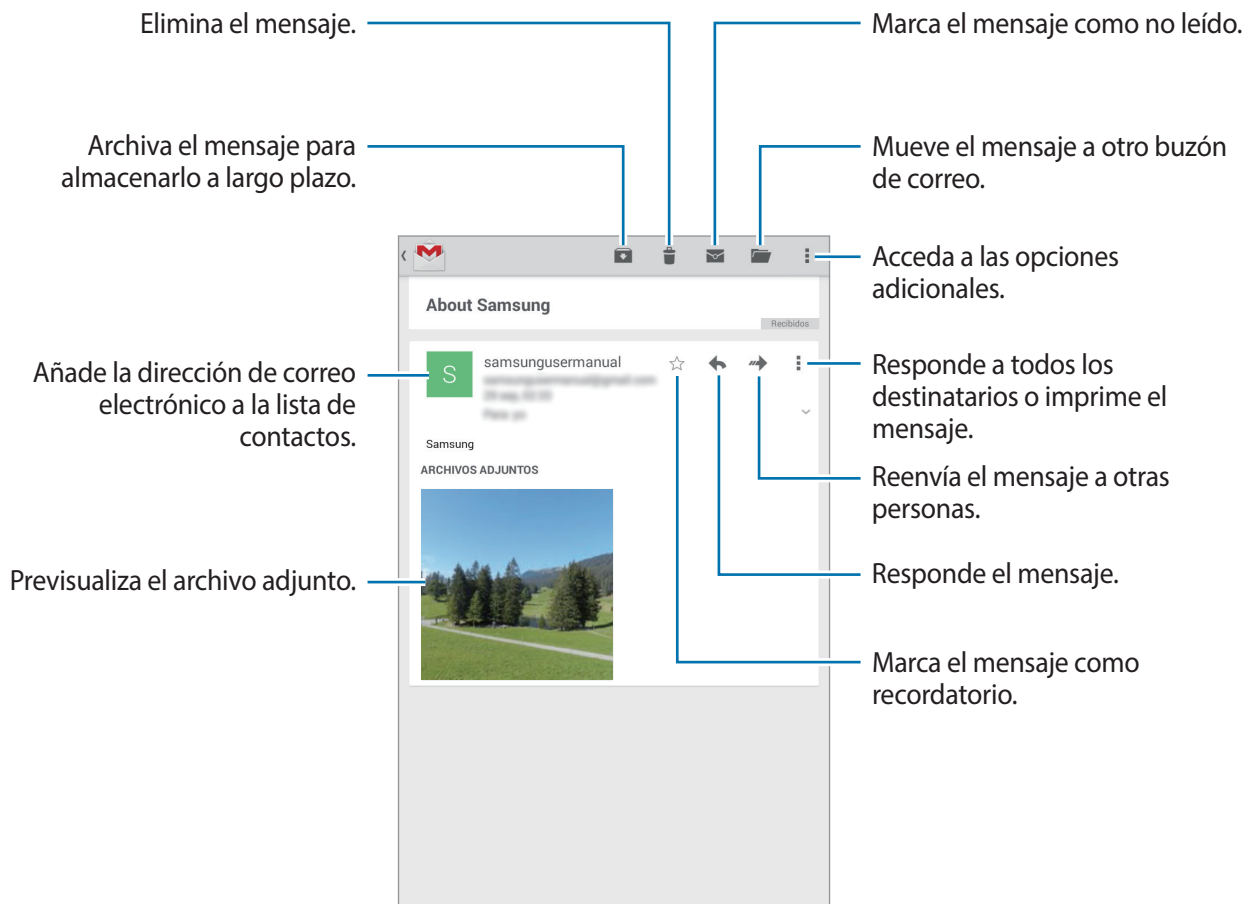

Etiquetas

Google Mail no usa carpetas, sino etiquetas. Al iniciar Google Mail, se muestran los mensajes con la etiqueta Buzón de entrada.

Pulse para ver los mensajes de otras etiquetas.

Para añadir una etiqueta a un mensaje, seleccione el mensaje, pulse → **Cambiar etiquetas**, y después seleccione la etiqueta que quiera asignarle.

Hangouts

Use esta aplicación para conversar con otras personas.

Pulse **Hangouts** en la pantalla de aplicaciones.



Es posible que esta aplicación no esté disponible según su región o su proveedor de servicios.

Para iniciar una conversación, seleccione un amigo de la lista de amigos o introduzca datos para buscar y seleccionarlo luego entre los resultados.

Google+

Use esta aplicación para mantenerse conectado con otras personas a través del servicio de red social de Google.

Pulse **Google+** en la pantalla de aplicaciones.



Es posible que esta aplicación no esté disponible según su región o su proveedor de servicios.

Pulse **Todo** para cambiar de categoría, y después desplácese hacia arriba o hacia abajo para ver las publicaciones de su círculo de amigos.

Fotos

Use esta aplicación para ver y compartir imágenes o vídeos mediante los servicios de red social de Google.

Pulse **Fotos** en la pantalla de aplicaciones.





Es posible que esta aplicación no esté disponible según su región o su proveedor de servicios.

Seleccione una de las siguientes categorías:

- **TODAS:** muestra todas las imágenes o vídeos grabados en el dispositivo o descargados al dispositivo.
- **DESTACADAS:** muestra las imágenes o vídeos agrupados por fecha o álbum. Pulse ➤ para ver todas las imágenes o vídeos del grupo.

A continuación, seleccione una imagen o un vídeo.

Mientras lo está viendo, use uno de los siguientes iconos:

-  : modifica la imagen.
-  : comparte con los demás la imagen o vídeo.
-  : elimina la imagen o vídeo.

Redes e Internet

Internet

Use esta aplicación para navegar por Internet.

Pulse **Internet** en la pantalla de aplicaciones.

Ver páginas web

Pulse el campo de dirección, introduzca la dirección web, y después pulse **Ir**.

Pulse  para acceder a las opciones adicionales mientras ve una página web.

Para cambiar el motor de búsqueda, pulse el campo de dirección, y después pulse el icono del motor de búsqueda junto a la dirección web.

Abrir una página nueva

Pulse  → **Pestaña nueva**.

Para ir a otra página web, desplácese hacia la izquierda o la derecha en el campo de título y, a continuación, pulse el título para seleccionarlo.

Navegar por la Web con la voz

Pulse en el campo de dirección, pulse , diga una palabra clave, y después seleccione una de las palabras clave sugeridas.





Es posible que esta función no esté disponible dependiendo de la región o su proveedor de servicios.

Favoritos

Para marcar la página Web actual como favorita, pulse  → **+**.

Para abrir una página web favorita, pulse , y después seleccione una.

Historial

Pulse  → **Historial** para abrir una página web de la lista de las páginas visitadas recientemente. Para borrar el historial, pulse  → **Borrar historial**.

Páginas guardadas

Para ver las páginas web guardadas, pulse  → **Pág guardad**.

Enlaces

Mantenga pulsado un enlace en la página web para abrirlo en una página nueva, guardarlo o copiarlo.

Para ver los enlaces guardados, en la pantalla de aplicaciones pulse **Mis Archivos** → **Almacenamiento** → **Download**.

Compartir páginas web

Para compartir la dirección de una página web con otras personas, pulse  → **Compartir**.

Para compartir una parte de una página web, mantenga pulsado el texto que quiera, y después pulse **Compartir**.

Chrome

Use esta aplicación para buscar información y navegar por páginas web.

Pulse **Chrome** en la pantalla de aplicaciones.



Es posible que esta aplicación no esté disponible según su región o su proveedor de servicios.

Ver páginas web

Pulse el campo de dirección, y después introduzca una dirección web o un criterio de búsqueda.

Abrir una página nueva

Pulse  → **Nueva pestaña**.

Para ir a otra página web, desplácese hacia la izquierda o la derecha en el campo de título y pulse en el título para seleccionarlo.

Favoritos

Para marcar la página web actual como favorita, pulse ☆ → **Guardar**.

Para abrir una página web favorita, pulse ☰ → **Marcadores**, y después seleccione una.

Navegar por la Web con la voz

Pulse 🗣️, diga una palabra clave y, después, seleccione una de las palabras claves sugeridas.

Bluetooth

La función Bluetooth crea una conexión inalámbrica directa entre dos dispositivos a corta distancia. Use la función Bluetooth para intercambiar datos o archivos multimedia con otros dispositivos.



- Samsung no es responsable de la pérdida, la interceptación o el uso incorrecto de los datos enviados o recibidos mediante de la función Bluetooth.
- Asegúrese siempre de compartir y recibir datos con dispositivos fiables que cuenten con la seguridad adecuada. Si hay obstáculos entre los dispositivos, es posible que se reduzca la distancia operativa.
- Es posible que algunos dispositivos, en especial aquellos que no están probados o autorizados por Bluetooth SIG, sean incompatibles con el dispositivo.
- No utilice la función Bluetooth con fines ilegales (por ejemplo, piratear copias de archivos o grabar comunicaciones de forma ilegal con fines comerciales).

Samsung no se hace responsable de las consecuencias del uso ilegal de la función Bluetooth.

Para activar la función Bluetooth, en la pantalla de aplicaciones, pulse **Ajustes** → **Conexiones** → **Bluetooth**, y después arrastre el interruptor **Bluetooth** hacia la derecha.

Incular con otros dispositivos Bluetooth

En la pantalla de aplicaciones, pulse **Ajustes** → **Conexiones** → **Bluetooth** → **Buscar**, y aparecerá una lista de los dispositivos detectados. Seleccione el dispositivo con el que quiere vincularse, y después acepte la contraseña generada automáticamente en ambos dispositivos para confirmar.

Enviar y recibir datos

Muchas aplicaciones admiten la transferencia de datos mediante Bluetooth. Una de ellas es la **Galería**. Abra la **Galería**, seleccione una imagen, pulse  → **Bluetooth** y, después, seleccione uno de los dispositivos Bluetooth. A continuación, acepte la solicitud de autorización para la conexión Bluetooth en el otro dispositivo para recibir la imagen.

Cuando otro dispositivo le envíe datos, acepte la solicitud de autorización para la conexión Bluetooth. Los archivos recibidos se guardarán en la carpeta **Download**. Si recibe un contacto, este se guardará en la lista de contactos automáticamente.

Screen Mirroring

Use esta función para conectar el dispositivo a una pantalla grande con un dongle de AllShare Cast o HomeSync y después comparta sus contenidos.



- Es posible que esta función no esté disponible dependiendo de la región o su proveedor de servicios.
- Algunos archivos podrían almacenarse en el búfer durante la reproducción, según la conexión de red.
- Para ahorrar energía, desactive esta función cuando no esté en uso.
- Si especifica una frecuencia de Wi-Fi, es posible que no pueda descubrir los dongle de AllShare Cast o HomeSync ni conectarse a ellos.
- Si reproduce vídeos o juegos en un televisor, seleccione el modo apropiado en el televisor para aprovechar al máximo la experiencia de AllShare Cast.

En la pantalla de aplicaciones, pulse **Ajustes** → **Conexiones** → **Screen Mirroring**, y después arrastre el interruptor **Screen Mirroring** hacia la derecha. Seleccione un dispositivo, abra o reproduzca un archivo, y después controle la pantalla con los botones del dispositivo. Para conectarse con un dispositivo usando un PIN, mantenga pulsado el nombre del dispositivo para introducirlo.

Recursos multimedia

Música

Use esta aplicación para escuchar música.

Pulse **Música** en la pantalla de aplicaciones.

Reproducir música

Seleccione una categoría de música, y después seleccione una canción para reproducirla.

Pulse la imagen del álbum en la parte inferior de la pantalla para abrir la pantalla del reproductor de música.

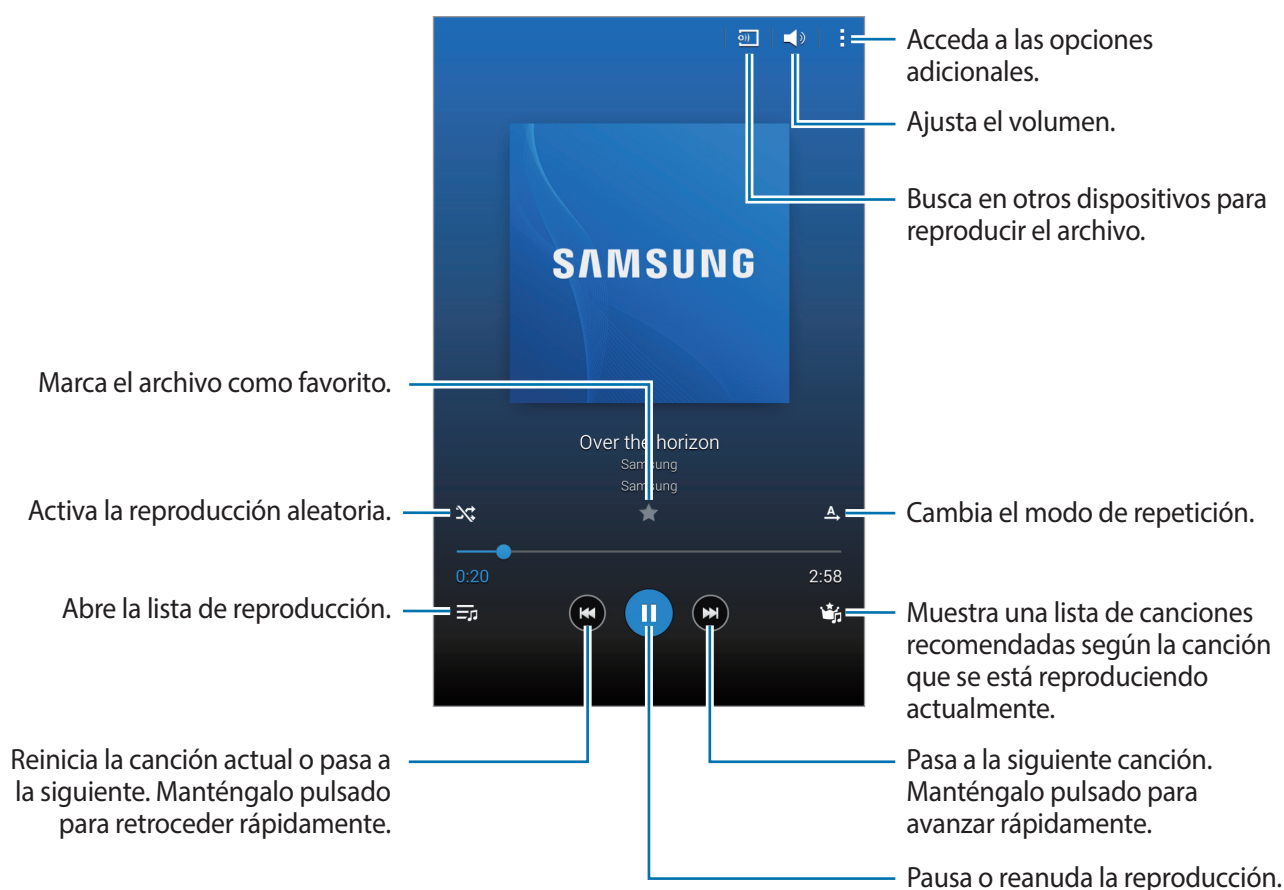

Para escuchar canciones en niveles de volumen iguales, pulse  → **Ajustes** → **Avanzado** → **Volumen inteligente**.



Al activar **Volumen inteligente**, el volumen podrá ser superior al nivel de volumen del dispositivo. Tenga cuidado para evitar la exposición a niveles altos de volumen durante mucho tiempo para evitar sufrir daños en el oído.



Es posible que no esté activado **Volumen inteligente** para algunos archivos.



Para definir un sonido personalizado al escuchar canciones con un auricular, pulse  → **Ajustes** → **Avanzado** → **Adapt Sound** → **Activado**. Al aumentar el volumen al nivel 13 o superior, la opción de sonido adaptado no se aplicará a la reproducción de música. Si baja el volumen al nivel 12 o inferior, la opción se aplicará de nuevo.

Definir una canción como la melodía de alarma

Para usar como melodía de alarma la canción que se esté reproduciendo, pulse  → **Definir como** → **Tono de alarma** → **Hecho**.

Crear listas de reproducción

Haga su propia selección de canciones.

Pulse **Listas**, y después pulse  → **Crear lista de reproducción**. Introduzca un título y pulse **Aceptar**. Pulse , seleccione las canciones que quiera añadir y después pulse **Fin**.

Para añadir la canción que se está reproduciendo actualmente a una lista de reproducción, pulse  → **Añad a lista rep.**

Reproducir música según su estado de ánimo

Reproduzca música según su estado de ánimo. El dispositivo creará automáticamente la lista de reproducción.

Pulse **Music square** y seleccione una opción según su estado de ánimo. O seleccione varias deslizando el dedo.

Cámara

Use esta aplicación para sacar fotos o grabar vídeos.

Use **Galería** para ver las fotos y vídeos hechos con la cámara del dispositivo. (pág. 64)

Pulse **Cámara** en la pantalla de aplicaciones.



- La cámara se apagará automáticamente cuando no esté en uso.
- Asegúrese de que la lente esté limpia. De lo contrario, el dispositivo podría no funcionar correctamente en algunos modos que requieran resoluciones altas.

Normas para el usar la cámara

- No saque fotos ni grabe vídeos de otras personas sin su permiso.
- No saque fotos ni grabe vídeos en lugares en los que exista una prohibición legal.
- No saque fotos ni grabe vídeos en lugares en los que pudiese invadir la privacidad de otras personas.

Sacar fotos

Sacar una foto

En la pantalla de vista previa, pulse la imagen que quiera enfocar con la cámara. Cuando el sujeto esté enfocado, el marco de enfoque cambiará a color verde.

Pulse  para sacar una foto.



Modo de disparo

Podrá acceder a varios efectos fotográficos.

Pulse **MODO**, y después desplácese hacia arriba o abajo en el lado derecho de la pantalla.

- **Auto:** use este ajuste para permitir que la cámara evalúe el entorno y determine el modo idóneo para la foto.
- **Beauty face:** saca una foto con las caras iluminadas para conseguir imágenes más suaves.
- **Sound & shot:** saca una foto con sonido.

Pulse  para sacar una foto. El dispositivo grabará algunos segundos de audio después de sacar una foto.



Mientras saca fotos en este modo, el micrófono interno grabará el sonido.

- **Panorámica:** saca una foto compuesta por varias fotos juntas.

Para obtener la mejor imagen, siga estas sugerencias:



- Mueva la cámara lentamente en una dirección.
- Mantenga el visor de la cámara dentro del marco de la guía.
- Evite sacar fotos de un objetivo frente a fondos irreconocibles, como cielos vacíos o paredes lisas.

- **Deportes:** use este ajuste para sujetos en movimiento.
- **Noche:** use este ajuste para obtener imágenes con poca luz.

Fotos panorámicas

Una foto panorámica es una imagen amplia de un paisaje compuesta por varias fotos.

Pulse **MODO** → **Panorámica**.

Pulse  y mueva la cámara en una dirección. Cuando los dos marcos de las guías panorámicas se alineen, la cámara sacará otra foto automáticamente en una secuencia panorámica. Para dejar de sacar fotos, pulse .

Si el visor se sale de la trayectoria el dispositivo dejará de hacer fotos.



Aplicar efectos de filtro

Use los efectos de filtro para sacar fotos o vídeos únicos.

Pulse  y seleccione un efecto de filtro. Las opciones disponibles varían según el modo.

Grabar vídeos

Grabar un vídeo

Arrastre el interruptor imagen-vídeo hacia el icono de vídeo, y después pulse  para grabar un vídeo. Para pausar la grabación, pulse . Para detener la grabación, pulse .



- En el modo de vídeo no está disponible el foco manual.
- La función de zoom podría no estar disponible cuando graba a alta resolución.

Modo de grabación



Pulse ► → [icono de cámara] para cambiar el modo de grabación.

- **Normal:** use este modo para obtener una calidad normal.
- **Límite para correo electrónico:** use este modo para reducir la calidad de grabación si va a enviar el vídeo por correo electrónico.

Aumentar y reducir el zoom

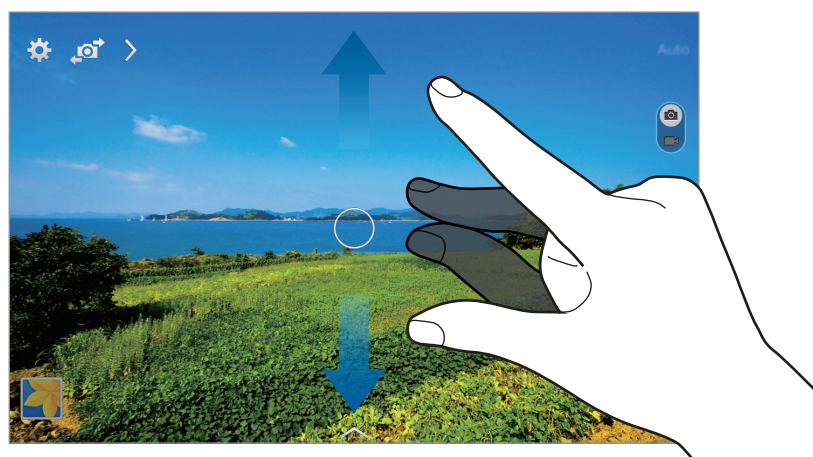

Use una de la siguientes formas:



- Pulse el botón Volumen para alejar o acercar.
- Separe dos dedos en la pantalla para aumentar el zoom, y júntelos para reducirlo.



El efecto de zoom está disponible al usar la función de zoom mientras graba un vídeo.

Controlar la cámara de manera remota

Configure un dispositivo como un visor para controlar la cámara de manera remota.



Pulse  →  → **Visor remoto**, y conecte el dispositivo y la cámara con Wi-Fi Direct. Pulse  para sacar una foto de manera remota usando el dispositivo como un visor.

Configurar los ajustes de la cámara

Pulse  para configurar los ajustes de la cámara. Algunas de las siguientes opciones pueden no estar disponibles en los modos de foto y vídeo. Las opciones disponibles varían según el modo utilizado.

- **Tamaño de foto / Tamaño de vídeo:** selecciona una resolución. Use una mayor resolución para obtener una calidad más alta. Esto ocupará más espacio en la memoria.
- **Modo de enfoque:** selecciona un modo de enfoque. En modo **Automático** la cámara controla el enfoque. **Macro** es para objetos muy cercanos.
- **Medición:** selecciona una forma de medición. Esto determina cómo se calculan los valores de iluminación. **Centrocompensado** mide la luz de fondo en el centro de la escena. **Punto** mide el valor de luz en un sitio específico. **Matriz** equilibra toda la escena.
- **Etiqueta de ubicación:** configura el dispositivo para que añada a la foto la etiqueta de ubicación.



- Para mejorar las señales de GPS, evite disparar en lugares en los que la señal puede ser alterada como entre edificios, en áreas bajas o en condiciones meteorológicas adversas.
- Cuando se comparte una foto con la etiqueta de ubicación añadida, los demás podrán acceder a la información de la ubicación. Para evitar esto, al visualizar la foto pulse  → **Más información** →  y, a continuación, pulse  en **Ubicación** para eliminar la información de la ubicación.
- **Revisar fotos/vídeos:** configura el dispositivo para que muestre las fotos o vídeos tras grabarlos.
- **Botón Volumen:** configura el dispositivo para que use el botón Volumen para controlar el disparador o el zoom.
- **Temporizador:** saca fotos con cuenta atrás.
- **Balance de blancos:** seleccione un balance de blancos apropiado de manera que las imágenes tengan un rango de color similar al de la realidad. Los ajustes están diseñados para condiciones de iluminación específicas. Estos ajustes son similares al rango de calor para la exposición del balance de blancos en cámaras profesionales.
- **Brillo:** cambia el brillo.
- **Instrucciones:** muestra guías en el visor para ayudar a crear la composición al seleccionar sujetos.

- **Flash:** activa o desactiva el flash.
- **Nombre de archivo contextual:** configura la cámara para que muestre etiquetas contextuales. Active este ajuste para usar las etiquetas contextuales en **Galería**.
- **Guardar como volteado:** invierte la imagen para crear una imagen opuesta a la escena original.
- **Almacenamiento:** selecciona la ubicación de la memoria en la que se almacenará.
- **Restablecer:** restablece los ajustes de la cámara.
- **Ayuda:** accede a la información de ayuda para usar la cámara.

Accesos directos

Reorganice los accesos directos para acceder fácilmente a las opciones de la cámara.

Pulse  y mantenga pulsado un icono de acceso directo.

Mantenga pulsada una opción y arrástrela hasta la ranura que se encuentra en la parte superior de la pantalla.

Galería

Use esta aplicación para ver imágenes y vídeos.

Pulse **Galería** en la pantalla de aplicaciones.

Ver imágenes

Al abrir la **Galería** aparecen las carpetas disponibles. Cuando otra aplicación, como **Correo electrónico**, guarde una imagen, se creará una carpeta **Download** automáticamente para guardar la imagen. De igual modo, si hace una captura de pantalla, se creará la carpeta **Screenshots** automáticamente. Seleccione una carpeta para abrirla.

En una carpeta, las imágenes aparecen ordenadas por fecha de creación. Seleccione una imagen para verla a pantalla completa.



Desplácese hacia la izquierda o hacia la derecha para ver la imagen anterior o siguiente.

Aumentar y reducir el zoom

Use una de las siguiente formas para aumentar el zoom en una imagen:

- Toque dos veces cualquier parte de la pantalla para aumentar el zoom.
- Separe dos dedos en cualquier parte para ampliar la imagen. Junte los dedos o pulse la pantalla dos veces para reducir la imagen.

Reproducir vídeos

Los archivos de vídeo muestran el icono  en la vista previa. Seleccione un vídeo para verlo y pulse .

Recortar segmentos de un vídeo

Seleccione un vídeo y pulse . Mueva el corchete inicial hasta el punto de inicio que quiera, mueva el corchete final hasta el punto de finalización que quiera, y después guarde el vídeo.



Editar imágenes

Mientras ve una imagen, pulse  y use las siguientes funciones:

- **Más información:** muestra los detalles de una imagen.
- **Copiar en portapapeles:** copia en el portapapeles.
- **Girar a la izquierda:** gira la imagen hacia la izquierda.
- **Girar a la derecha:** gira la imagen hacia la derecha.
- **Recortar:** cambia el tamaño del marco azul para recortar y guardar la imagen.
- **Renombrar:** cambia el nombre del archivo.
- **Presentación de diapositivas:** inicia una presentación de diapositivas con las imágenes de la carpeta actual.
- **Definir como:** define la imagen como fondo de pantalla o imagen para un contacto.
- **Imprimir:** imprime la imagen conectando el dispositivo a una impresora. Algunas impresoras podrían no ser compatibles con el dispositivo.
- **Ajustes:** cambia los ajustes de la galería.



Eliminar imágenes

Use una de la siguientes formas:

- En una carpeta, pulse  → **Seleccionar**, seleccione las imágenes y, a continuación, pulse .
- Mientras ve una imagen, pulse .

Compartir imágenes

Use una de la siguientes formas:

- Dentro de una carpeta, pulse  → **Seleccionar**, seleccione las imágenes y, a continuación, pulse  para enviarlas a otras personas o compartirlas mediante los servicios de redes sociales.
- Mientras ve una imagen, pulse  para enviarla a otras personas o compartirla mediante los servicios de redes sociales.

Definir una imagen como fondo de pantalla

Mientras ve una imagen, pulse  → **Definir como** para definir la imagen como fondo de pantalla o asignarla a un contacto.

Etiquetar caras

Mientras ve una imagen, pulse  → **Ajustes** → **Etiquetas** y, a continuación, marque **Etiquetado de caras**. Aparecerá un marco de color amarillo alrededor de la cara reconocida. Pulse la cara, pulse **Añadir nombre**, y después seleccione o añada un contacto.

Cuando aparezca la etiqueta de la cara en una imagen, pulse la etiqueta y use las opciones disponibles, por ejemplo para enviar mensajes.



El reconocimiento de la cara podría fallar según el ángulo de la cara, el tamaño, el color de la piel, la expresión, las condiciones de luz o los accesorios que lleve puestos la persona.

Usar Tag Buddy

Pulse  → **Ajustes** → **Etiquetas** → **Tag buddy** y después arrastre el interruptor **Tag buddy** hacia la derecha para mostrar una etiqueta contextual (tiempo, ubicación, fecha y el nombre de la persona) al abrir una imagen.

Organizar las aplicaciones en carpetas

Puede crear una carpeta para organizar las imágenes o vídeos almacenados en el dispositivo. También puede copiar o mover archivos de una carpeta a otra.

Para crear una carpeta nueva, pulse  → **Crear un álbum**. Introduzca un nombre para la carpeta, pulse **Crear** y, a continuación, marque las imágenes o vídeos. Mantenga pulsada su selección de imagen o vídeo, arrástrela a la nueva carpeta y, a continuación, pulse **Completado**. Pulse **Copiar** para copiar o **Mover** para mover.

Vídeo

Use esta aplicación para reproducir archivos de vídeo.

Pulse **Vídeo** en la pantalla de aplicaciones.

Reproducir vídeos

Seleccione un vídeo para reproducir.

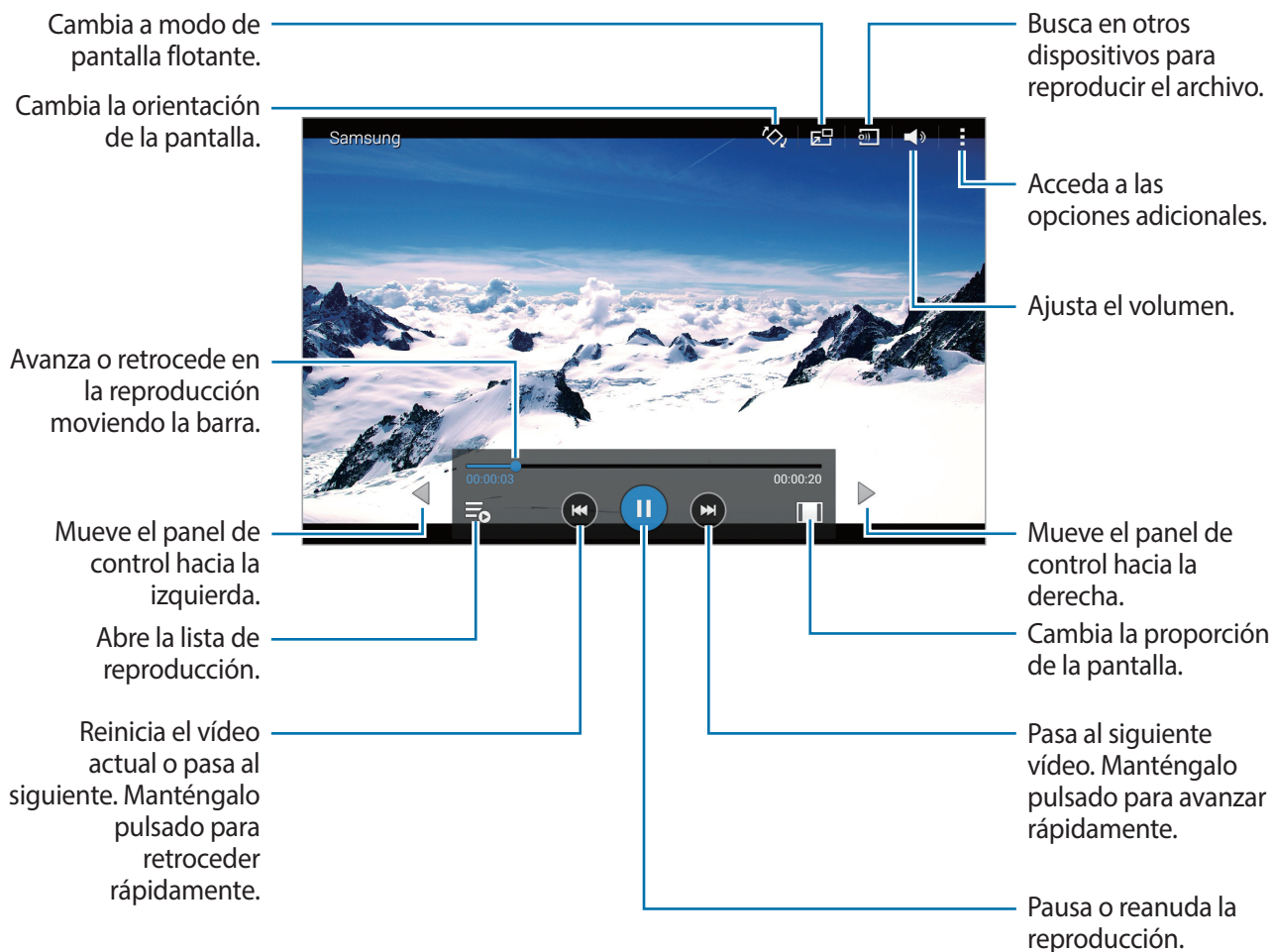

Eliminar vídeos

Pulse **[Icono de tres líneas horizontales]** → **Eliminar**, seleccione los vídeos y, a continuación, pulse **Fin**.

Compartir vídeos

Pulse  → **Seleccionar**, seleccione los vídeos, pulse , y, a continuación, seleccione un medio para compartir.

Usar Popup Video

Use esta función para usar otras aplicaciones sin cerrar el reproductor de vídeo. Mientras mira un vídeo, pulse  para usar Popup video.

Pulse la pantalla con dos dedos y sepárelos para ampliar el reproductor, o júntelos para reducirlo. Para mover el reproductor, arrástrelo hasta otro sitio.

YouTube

Use esta aplicación para ver vídeos en el sitio web de YouTube.

Pulse **YouTube** en la pantalla de aplicaciones.



Es posible que esta aplicación no esté disponible según su región o su proveedor de servicios.

Ver vídeos



Pulse , y después introduzca una palabra. Seleccione uno de los resultados de la búsqueda para ver un vídeo.

Toque la pantalla, luego pulse , y, a continuación, gire el dispositivo para colocarlo en horizontal y mostrar la pantalla completa.

Compartir vídeos

Seleccione el vídeo que quiere ver, pulse , y después seleccione un medio para compartirlo.

Cargar vídeos

Pulse  → **Vídeos subidos** → , seleccione un vídeo, introduzca información del vídeo y, a continuación, pulse **SUBIR**.

Tiendas de aplicaciones y contenidos multimedia

Play Store

Use esta aplicación para comprar y descargar aplicaciones y juegos que podrá ejecutar en el dispositivo.

Pulse **Play Store** en la pantalla de aplicaciones.



Es posible que esta aplicación no esté disponible según su región o su proveedor de servicios.

Instalar aplicaciones

Busque aplicaciones por categoría, o pulse  para buscar con una palabra clave.

Seleccione una aplicación para ver información. Para descargarla, pulse **INSTALAR**. Si la aplicación tiene un coste, pulse en el precio y siga las instrucciones en la pantalla para completar el proceso de compra.



Cuando haya una nueva versión disponible de cualquiera de las aplicaciones instaladas, aparecerá un icono en la parte superior de la pantalla para avisarle sobre la actualización. Abra el panel de notificaciones y pulse el icono para actualizar la aplicación.

Desinstalar aplicaciones

Desinstale las aplicaciones que compró en **Play Store**.

Pulse  → **Mis aplicaciones**, seleccione la aplicación que quiera eliminar en la lista de aplicaciones instaladas, y después pulse **DESINSTALAR**.

Samsung GALAXY Apps

Use esta aplicación para comprar y descargar aplicaciones específicas de Samsung. Para obtener más información, visite apps.samsung.com.

Pulse **GALAXY Apps** en la pantalla de aplicaciones.



Es posible que esta aplicación no esté disponible según su región o su proveedor de servicios.

Instalar aplicaciones

Busque aplicaciones por categoría. Pulse  para seleccionar una categoría.

Para buscar una aplicación, pulse  en la parte superior de la pantalla, y después introduzca una palabra clave en el campo de búsqueda.

Seleccione una aplicación para ver información. Para descargarla, pulse **Gratis**. Si la aplicación tiene un coste, pulse en el precio y siga las instrucciones en la pantalla para completar el proceso de compra.



Cuando haya una nueva versión disponible de cualquiera de las aplicaciones instaladas, aparecerá un icono en la parte superior de la pantalla para avisarle sobre la actualización. Abra el panel de notificaciones y pulse el icono para actualizar la aplicación.

Play Books

Use esta aplicación para leer y descargar libros electrónicos.

Pulse **Play Books** en la pantalla de aplicaciones.



Es posible que esta aplicación no esté disponible según su región o su proveedor de servicios.

Play Movies

Use esta aplicación para ver, descargar y alquilar películas o series de televisión.

Pulse **Play Movies** en la pantalla de aplicaciones.



Es posible que esta aplicación no esté disponible según su región o su proveedor de servicios.

Play Music

Use esta aplicación para escuchar música desde el dispositivo o reproducirla desde el servicio de la nube de Google.

Pulse **Play Music** en la pantalla de aplicaciones.



Es posible que esta aplicación no esté disponible según su región o su proveedor de servicios.

Play Games

Use esta aplicación para descargar y jugar a juegos.

Pulse **Play Games** en la pantalla de aplicaciones.



Es posible que esta aplicación no esté disponible según su región o su proveedor de servicios.

Play Kiosco

Use esta aplicación para leer las últimas noticias publicadas.

Pulse **Play Kiosco** en la pantalla de aplicaciones.



Es posible que esta aplicación no esté disponible según su región o su proveedor de servicios.

Utilidades

Notas

Use esta aplicación para grabar información importante que quiera guardar y poder reproducirla en otro momento.

Pulse **Notas** en la pantalla de aplicaciones.

Añadir y administrar categorías

Cree categorías para clasificar y administrar sus notas.

Para añadir una categoría nueva, pulse  → **Administrar categorías** → , introduzca la categoría de un nombre, y después pulse **Aceptar**.



Para eliminar una categoría, pulse  → **Administrar categorías** y, a continuación, pulse  junto a la categoría.

Para cambiar el nombre de una categoría, pulse  → **Administrar categorías**, mantenga pulsado el nombre de una categoría, introduzca un nombre nuevo y, a continuación, pulse **Cambiar nombre**.

Para cambiar el orden de las categorías, pulse  → **Administrar categorías** y, a continuación, pulse  junto a una categoría y arrástrela hacia arriba o hacia abajo hasta otra posición.

Redactar notas

Pulse  en la lista de notas e introduzca una nota. Mientras redacta una nota, use una de las siguientes opciones:

-  : crea o define una categoría.
-  : inserta imágenes.
-  : realiza una grabación de voz para insertarla.

Para guardar la nota, pulse **Guardar**.

Para editar una nota, pulse una nota, y después pulse el contenido.



Examinar las notas

Examine las vistas en miniatura de las notas desplazándose hacia arriba o abajo.

Para buscar una nota, pulse .

Para enviar una nota a otras personas, pulse  → **Seleccionar**, seleccione una nota y, a continuación, pulse .

Para mover una nota a otra carpeta, pulse  → **Seleccionar**, seleccione una nota y, a continuación, pulse .

Para imprimir notas conectando el dispositivo a una impresora, pulse  → **Seleccionar**, seleccione las notas y, a continuación, pulse . Algunas impresoras podrían no ser compatibles con el dispositivo.

Para eliminar notas, pulse  → **Seleccionar**, seleccione las notas y, a continuación, pulse .

Ver una nota

Pulse una miniatura de la nota para abrirla.

Para eliminar la nota, pulse .

Para enviar la nota a otras personas, pulse .

Para imprimir la nota conectando el dispositivo a una impresora, pulse . Algunas impresoras podrían no ser compatibles con el dispositivo.

Calendario

Use esta aplicación para administrar eventos y tareas.

Pulse **Calendario** en la pantalla de aplicaciones.

Crear eventos o tareas

Pulse , y después use una de las siguientes formas:

- **Evento:** introduce un evento con ajuste opcional de repetición.
- **Tarea:** introduce una tarea con ajuste opcional de prioridad.

Para añadir un evento o una tarea más rápidamente, pulse una fecha para seleccionarla y después vuelva a pulsarla.

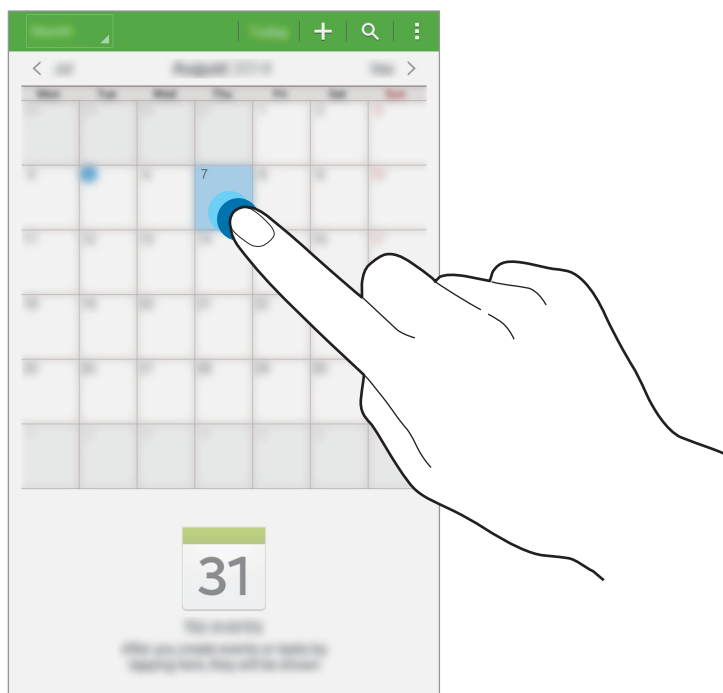

Introduzca un título y especifique el calendario que quiere usar o sincronizar. Después pulse **Ver más opciones** para añadir más detalles, como por ejemplo la frecuencia de repetición del evento, cuándo asignar la alerta previa o dónde tendrá lugar el evento.

Invite a otras personas al evento enviando un correo electrónico. Introduzca la dirección de correo electrónico en el campo **Participantes**, o pulse  para abrir la lista de contactos.

Adjunte un mapa con la ubicación del evento. Introduzca la ubicación en el campo **Ubicación**, pulse  junto al campo, y después señale la ubicación precisa manteniéndola pulsada en el mapa.

Sincronizar con Google Calendar

En la pantalla de aplicaciones, pulse **Ajustes** → **General** → **Cuentas** → **Google** bajo **MIS CUENTAS**, seleccione la cuenta de Google y, después, marque **Sincronizar Calendario**.

Para sincronizar manualmente y actualizar, en la pantalla de aplicaciones, pulse **Calendario** →  → **Sincronizar**.

Para mostrar eventos o tareas sincronizados, pulse  → **Calendarios** y marque la cuenta de Google.

Cambiar el tipo de calendario

Pulse la parte superior izquierda de la pantalla y, a continuación, seleccione uno de los distintos tipos de calendario, como anual, mensual, semanal y otros.

Buscar eventos o tareas

Pulse , y después introduzca una palabra clave para buscar.

Para ver los eventos o tareas del día, pulse **Hoy** en la parte superior de la pantalla.

Eliminar eventos o tareas

Seleccione un evento o una tarea y, después, pulse  → **Eliminar**.

Compartir eventos o tareas

Seleccione un evento o una tarea, pulse  → **Compartir**, y después seleccione un medio para compartir.

Dropbox



Use esta aplicación para guardar y compartir archivos con otras personas a través del servicio de almacenamiento en la nube de Dropbox. Cuando guarde archivos en Dropbox, el dispositivo se sincronizará automáticamente con el servidor web y con cualquier otro ordenador que tenga Dropbox instalado.

Pulse **Dropbox** en la pantalla de aplicaciones.





Es posible que esta aplicación no esté disponible según su región o su proveedor de servicios.

Inicie sesión en su cuenta de Dropbox. Cree una cuenta en Dropbox, si aún no dispone de una.

Una vez se active Dropbox, pulse **Activar Subidas desde cámara** para subir a Dropbox las fotos y vídeos que grabe con la cámara del dispositivo. Para ver las fotos o vídeos subidos, pulse . Para compartir o eliminar archivos, o para crear álbumes, pulse  y seleccione archivos.

Para cargar archivos en Dropbox, pulse  →  → **Subir aquí** → **Fotos o vídeos** u **Otros archivos**. Para abrir archivos en Dropbox, seleccione un archivo.

Mientras ve imágenes o vídeos, pulse  para añadirlos a la lista de favoritos. Para abrir los archivos de la lista de favoritos, pulse .

Para ver las notificaciones, pulse .

Cloud

Use esta función para sincronizar archivos con su Samsung account o Dropbox.

En la pantalla de aplicaciones, pulse **Ajustes** → **General** → **Cloud**.



Es posible que esta función no esté disponible dependiendo de la región o su proveedor de servicios.

Sincronizar con la Samsung account

Pulse su Samsung account o **Ajustes de sincronización** para sincronizar archivos.

Sincronizar con Dropbox

Pulse **Vincular cuenta de Dropbox**, y después introduzca la cuenta de Dropbox. Siga las instrucciones que aparecen en la pantalla para completar la configuración.

Después de iniciar sesión, pulse **Permitir** y el dispositivo sincronizará archivos automáticamente con Dropbox siempre que haga algún cambio.

Drive

Use esta aplicación para crear y editar documentos, y para compartirlos con otras personas a través del servicio de almacenamiento de Google Drive. Cuando cree documentos o cargue archivos en Google Drive, su dispositivo se sincronizará automáticamente con el servidor web y con cualquier otro ordenador que tenga Google Drive instalado. Acceda a sus archivos sin tener que transferir ni descargar.

Pulse **Drive** en la pantalla de aplicaciones.



Es posible que esta aplicación no esté disponible según su región o su proveedor de servicios.

Hancom Office Viewer

Utilice esta aplicación para ver documentos de distintos formatos, incluidas hojas de cálculo y presentaciones.

Pulse **Hancom Office Viewer** en la pantalla de aplicaciones.







Es posible que esta aplicación no esté disponible según su región o su proveedor de servicios.

Buscar documentos

Pulse **Abrir** para buscar un documento.

Mientras lo está examinando, use una de las siguientes opciones:

-  : crea una carpeta.
-  : recuperar nuevos documentos.
-  : ordenar documentos y carpetas.
-  : cambia el modo de visualización.
-  : seleccionar documentos o carpetas.

Para buscar documentos usados recientemente, pulse **Documentos recientes**.

Leer documentos

Pulse un documento en **Documentos recientes** o en una carpeta.

Pulse  o  para usar una de las siguientes funciones:

Procesador de palabras

- **Buscar:** busca texto.
- **Zoom:** cambia el tamaño de visualización.
- **Información del documento:** muestra detalles del documento, como el título, la fecha y el autor.
- **Imprimir:** imprime el documento mediante la conexión del dispositivo a una impresora. Algunas impresoras podrían no ser compatibles con el dispositivo.
- **Enviar:** envía el documento a otras personas o lo comparte.
- **Office Download:** descargar e instalar aplicaciones de oficina de Hancom.
- **Ayuda:** ver información sobre Hancom Viewer.

Presentación

- **Buscar:** busca texto.
- **Zoom:** cambia el tamaño de visualización.
- **Información del documento:** muestra detalles del documento, como el título, la fecha y el autor.
- **Presentación:** iniciar una presentación de diapositivas desde la primera página.
- **Desde diapositiva actual:** iniciar una presentación de diapositivas desde la página actual.
- **Mostrar vista del moderador:** muestra en el dispositivo las herramientas de presentación cuando esté conectado a un monitor externo.
- **Imprimir:** imprime el documento mediante la conexión del dispositivo a una impresora. Algunas impresoras podrían no ser compatibles con el dispositivo.
- **Enviar:** envía el documento a otras personas o lo comparte.
- **Office Download:** descargar e instalar aplicaciones de oficina de Hancom.
- **Ayuda:** ver información sobre Hancom Viewer.

Hoja de cálculo

- **Buscar:** busca texto.
- **Zoom:** cambia el tamaño de visualización.
- **Información del documento:** muestra detalles del documento, como el título, la fecha y el autor.
- **Ordenar:** ordena las celdas por un criterio específico.
- **Mostrar fórmulas:** muestra las fórmulas incluidas en las celdas, en lugar de los cálculos resultantes.
- **Inmovilizar paneles:** mantiene la fila seleccionada en el mismo sitio.
- **Líneas de división:** oculta o muestra las líneas de división.
- **Mostrar todos los comentarios:** oculta o muestra las notas del documento.
- **Área de impresión:** selecciona un área para imprimir.
- **Imprimir:** imprime el documento mediante la conexión del dispositivo a una impresora. Algunas impresoras podrían no ser compatibles con el dispositivo.
- **Enviar:** envía el documento a otras personas o lo comparte.
- **Office Download:** descargar e instalar aplicaciones de oficina de Hancom.
- **Ayuda:** ver información sobre Hancom Viewer.

PDF

- **Buscar:** busca texto.
- **Enviar:** envía el documento a otras personas o lo comparte.
- **Propiedades:** muestra detalles del documento, como el título, la fecha y el autor.
- **Zoom:** cambia el tamaño de visualización.
- **Ocultar comentarios:** oculta o muestra los comentarios del documento.
- **Desplazamiento de página vertical / Vista continua / Desplazamiento de página horizontal:** cambia el modo de visualización.
- **Vista de redistribución:** muestra solo el contenido del documento, sin márgenes.
- **Ir a página:** lleva a la página especificada.
- **Marcadores:** muestra los marcadores del documento.
- **Imprimir:** imprime el documento mediante la conexión del dispositivo a una impresora. Algunas impresoras podrían no ser compatibles con el dispositivo.

Reloj

Use esta aplicación para definir alarmas, comprobar la hora de las ciudades más importantes del mundo, medir la duración de un evento o definir un temporizador.

Pulse **Reloj** en la pantalla de aplicaciones.

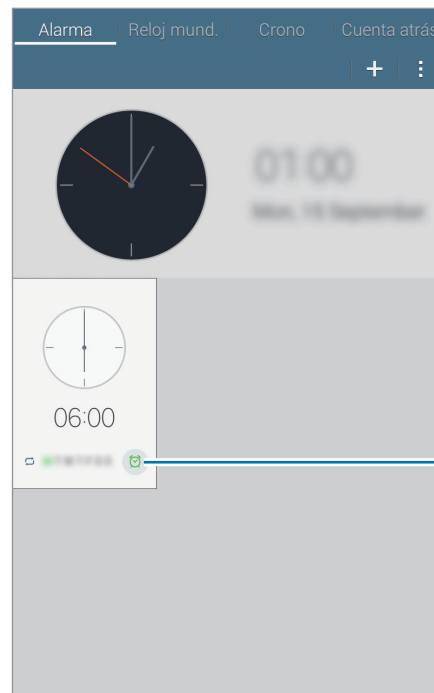

Activa o desactiva la alarma.



Alarma

Configurar alarmas

Pulse **+**, defina una hora para que se active la alarma, seleccione los días en los que quiera repetir la alarma, y después pulse **Guardar**.

- **Repetir:** define un intervalo y el número de veces que la alarma deberá repetirse después de la hora de activación.
- **Alarma inteligente:** define una hora de activación para la alarma antes de la hora predefinida.

Detener alarmas

Arrastre  fuera del círculo para detener una alarma. Arrastre  fuera del círculo para repetir la alarma después de un tiempo específico.

Eliminar alarmas

Pulse  → **Eliminar**, seleccione alarmas, y después pulse **Hecho**.

Reloj mundial

Use esta aplicación para comprobar la hora de las principales ciudades del mundo.

Crear relojes

Pulse  e introduzca el nombre de una ciudad o seleccione una ciudad de la lista.

Para aplicar el horario de verano, pulse  → **Seleccionar**, seleccione un reloj y, a continuación, pulse .

Eliminar relojes

Pulse  → **Seleccionar**, seleccione relojes, y después pulse .

Crono

Pulse **Iniciar** para controlar la duración de un evento. Pulse **Vuelta** para registrar el tiempo por etapas.

Pulse **Restab.** para borrar los registros de etapas.

Cuenta atrás

Defina la duración, y después pulse **Iniciar**.

Cuando suene la cuenta atrás, arrastre  fuera del círculo.

Calculadora

Use esta aplicación para realizar cálculos simples o complejos.

Pulse **Calculadora** en la pantalla de aplicaciones.

Gire el dispositivo para obtener una vista horizontal y mostrar la calculadora científica. Si la función **Rotar pantalla** está desactivada, pulse  → **Calculadora científica**.

Para ver el historial de cálculos, pulse  para ocultar el teclado.

Para borrar el historial, pulse  → **Borrar historial**.

Google

Use esta aplicación para navegar por Internet, así como en las aplicaciones del dispositivo y sus contenidos.

Pulse **Google** en la pantalla de aplicaciones.



Es posible que esta aplicación no esté disponible según su región o su proveedor de servicios.

Navegar en el dispositivo

Pulse el campo de búsqueda, y después introduzca una palabra clave. O pulse , y después diga una palabra clave.

Alcance de la búsqueda

Para seleccionar las aplicaciones en las que quiera buscar, pulse  → **Ajustes** → **Búsqueda en tablet**, y después marque los elementos que quiere buscar.

Google Now

Inicie la aplicación de búsqueda de Google para ver las tarjetas de Google Now, ahí puede ver información sobre el tiempo, el estado del tráfico, su próxima reunión y otros datos que le resultarán útiles.

Active Google Now al abrir la aplicación de búsqueda de Google por primera vez. Para cambiar la configuración de Google Now, pulse  → **Ajustes** y, a continuación, arrastre el interruptor **Google Now** hacia la izquierda o derecha, para activarlo o desactivarlo.

Búsqueda por voz

Use esta aplicación para buscar páginas web con la voz.

Pulse **Búsqueda por voz** en la pantalla de aplicaciones.



Es posible que esta aplicación no esté disponible según su región o su proveedor de servicios.

Diga una palabra clave o una frase cuando aparezca **Habla ahora** en la pantalla.

Mis Archivos

Use esta aplicación para acceder a todo tipo de archivos almacenados en el dispositivo, incluyendo imágenes, vídeos, canciones y grabaciones.

Pulse **Mis Archivos** en la pantalla de aplicaciones. O pulse  en la pantalla de inicio.

Ver archivos

Los archivos guardados en el dispositivo se ordenan según distintos criterios. Desde el panel izquierdo de la pantalla, seleccione una de las siguientes categorías:











- **Diario:** muestra los archivos agrupados por fecha.
- **CARPETAS FAVORITAS:** ver los accesos directos a las carpetas.
- **CARPETAS:** ver los archivos guardados en la memoria interna o en una tarjeta de memoria, y los accesos directos a servidores FTP.
- **CATEGORÍAS:** ver los archivos ordenados por tipo de archivo.
- **APLICACIONES:** ver los archivos ordenados o creados en aplicaciones específicas.

Seleccione una categoría y, después, seleccione un archivo o carpeta que abrir.

Tras seleccionar una categoría, pulse  y, a continuación, use una de las siguientes opciones:

- **Seleccionar:** selecciona archivos o carpetas.
- **Ordenar por:** ordena los distintos archivos o carpetas.
- **Añadir a Carpetas favoritas:** añade un acceso directo a la carpeta en **CARPETAS FAVORITAS**.
- **Eliminar:** elimina archivos o carpetas.
- **Añadir acceso directo a inicio:** añade un acceso directo a un archivo en la pantalla de inicio.
- **Añadir FTP:** añade un acceso directo a un servidor FTP en **CARPETAS**.
- **Buscar dispositivos cercanos:** busca dispositivos que tienen la función para compartir multimedia activada.
- **Opciones de pantalla:** cambia las opciones de visualización.

Pulse  → **Seleccionar**, seleccione un archivo o carpeta y, a continuación, use una de las siguientes funciones:

-  : envía archivos a otras personas o compartirlos con ellas.
-  : elimina archivos o carpetas.
-  : mueve archivos o carpetas a otra carpeta.
-  : copia archivos o carpetas a otra carpeta.
-  → **Ir a la carpeta:** accede a la carpeta donde está el archivo seleccionado.
-  → **Cambiar nombre:** cambia el nombre del archivo o carpeta.
-  → **Añadir a Carpetas favoritas:** añade un acceso directo a la carpeta en **CARPETAS FAVORITAS**.
-  → **Añadir acceso directo a inicio:** añade un acceso directo a un archivo o carpeta en la Pantalla de inicio.
-  → **Comprimir:** comprime archivos o carpetas para crear un archivo zip.
-  → **Detalles:** muestra los detalles del archivo o la carpeta.

Buscar un archivo

Pulse  e introduzca los criterios de búsqueda.

Ver información de almacenamiento

Pulse  para ver información sobre la memoria del dispositivo y la tarjeta de memoria.

Cambiar el modo de visualización

Pulse  para cambiar el modo de visualización.

Crear carpetas

Pulse , introduzca un nombre para la carpeta y, a continuación, pulse **Crear**.

Añadir accesos directos a las carpetas

Añada accesos directos a las carpetas que se usen con más frecuencia en **CARPETAS FAVORITAS**. Seleccione una carpeta y pulse  → **Añadir a Carpetas favoritas**.

Añadir accesos directos a servidores FTP en el dispositivo

Añade un acceso directo a un servidor FTP en **CARPETAS**. Pulse  → **Añadir FTP**, introduzca los detalles para el servidor FTP y, a continuación, pulse **Hecho**.

Smart Tutor

Use esta aplicación para invitar a un experto técnico a que se conecte a su dispositivo y le ayude a solucionar problemas técnicos que tenga con él.

Pulse **Smart Tutor** en la pantalla de aplicaciones.



Es posible que esta aplicación no esté disponible según su región o su proveedor de servicios.

Viajes e información local

Maps

Use esta aplicación para ver la ubicación del dispositivo, buscar lugares u obtener direcciones.

Pulse **Maps** en la pantalla de aplicaciones.



Es posible que esta aplicación no esté disponible según su región o su proveedor de servicios.

Buscar ubicaciones

Busque lugares introduciendo la dirección o una palabra clave. Una vez que la ubicación se ha encontrado, selecciónela para ver información detallada. Para más información, consulte la sección de ayuda.

Obtener indicaciones para llegar a un destino

Pulse  para definir lugares de origen y destino, y después seleccione un medio de transporte. El dispositivo le mostrará las rutas que podrá sacar para llegar a su destino.

Ajustes

Sobre de los ajustes

Use esta aplicación para configurar el dispositivo, configurar opciones de las aplicaciones y añadir cuentas.

Pulse **Ajustes** en la pantalla de aplicaciones.

Conexiones

Wi-Fi

Activa la función Wi-Fi para conectarse a una red Wi-Fi y acceder a Internet o a otros dispositivos de red.

Para usar las opciones, pulse .

- **Avanzado:** personaliza los ajustes de Wi-Fi.
- **Botón WPS:** se conecta a una red Wi-Fi protegida con un botón WPS.
- **Introducir PIN WPS:** se conecta a una red Wi-Fi protegida con un PIN de WPS.
- **Ayuda:** accede a la información de ayuda para Wi-Fi.

Configurar la política de inactividad Wi-Fi

En la pantalla de Ajustes, pulse **Conexiones** → **Wi-Fi** →  → **Avanzado** → **Mantener Wi-Fi encendida durante el período de reposo**.

Configurar las notificaciones de red

El dispositivo puede detectar redes Wi-Fi abiertas y mostrar un icono en la barra de estado para avisarle cuando estén disponibles.

En la pantalla de Ajustes, pulse **Conexiones** → **Wi-Fi** →  → **Avanzado** y deslice **Notificación de red** para activar esta función.

Wi-Fi Direct

Wi-Fi Direct conecta dos dispositivos directamente a través de una red Wi-Fi sin necesidad de un punto de acceso.

En la pantalla Ajustes, pulse **Conexiones** → **Wi-Fi** → **Wi-Fi Direct**.

Bluetooth

Active la función Bluetooth para intercambiar información a poca distancia.

Para usar más opciones, pulse .

- **Tiempo de espera de visibilidad:** define la duración en que el dispositivo es visible.
- **Archivos recibidos:** muestra los archivos recibidos con la función Bluetooth.
- **Cambiar nombre:** cambia el nombre del dispositivo.
- **Ayuda:** accede a la información de ayuda sobre Bluetooth.

Modo Avión

Desactive todas las funciones inalámbricas en el dispositivo. Solo puede usar los servicios sin red.

Uso de datos

Haga un seguimiento de la cantidad de uso de datos.

- **Ciclo de uso de datos:** introduce la fecha mensual de restablecimiento para controlar el uso de datos.

Para usar más opciones, pulse .

- **Sincronización automática de datos:** activa o desactiva la sincronización automática de aplicaciones. Puede seleccionar qué información sincronizar para cada cuenta, en **Ajustes** → **General** → **Cuentas**.
- **Zonas Wi-Fi:** selecciona zonas Wi-Fi para evitar que las usen las aplicaciones que se estén ejecutando en segundo plano.

Ubicación

Cambie los ajustes de los permisos de información de ubicación.

- **Modo:** selecciona un medio para recopilar los datos de su ubicación.
- **SOLICITUDES DE UBICACIÓN RECIENTE:** muestra qué aplicaciones solicitan información sobre la ubicación actual, así como qué uso hacen de la batería.
- **AJUSTES DE UBICACIÓN:** muestra qué servicios de ubicación está usando el dispositivo.
- **Mis lugares:** configura perfiles que se usarán para ubicaciones específicas cuando utilice las funciones de GPS, Wi-Fi o Bluetooth para encontrar su ubicación actual.

Más redes

Personalice los ajustes para controlar la conexión con otros dispositivos o redes.

VPN

Configure y conéctese a redes privadas virtuales (VPN).

Ethernet

La opción de Ethernet estará disponible cuando haya un adaptador de Ethernet conectado al dispositivo. Utilice esta opción para activar la función de Ethernet y configurar los ajustes de red.

NFC

Active la función NFC para leer o escribir etiquetas NFC que contengan información.

- **Android Beam:** activa la función Android Beam para enviar datos, como páginas web y contactos, a dispositivos habilitados para NFC.
- **S Beam:** active la función S Beam para enviar datos como vídeos, imágenes y documentos, a dispositivos que admitan NFC y Wi-Fi Directo.
- **Pulsar y pagar:** establece el método de pago predeterminado.

Dispositivos cercanos

- **NOMBRE DEL DISP.:** muestra el nombre del dispositivo.
- **Contenido que compartir:** configura el dispositivo para que comparta sus contenidos con otros dispositivos.
- **Dispositivos permitidos:** muestra la lista de los dispositivos que pueden acceder al suyo.
- **Dispositivos denegados:** muestra la lista de los dispositivos que no pueden acceder al suyo.
- **Descargar en:** selecciona una ubicación de memoria para guardar los archivos multimedia.
- **Recibir archivos de otros dispo:** configura el dispositivo para que acepte cargas de otros dispositivos.

Imprimir

Configure los ajustes de los plug-ins de la impresora instalados en el dispositivo. Podrá buscar impresoras disponibles o añadir una manualmente para imprimir archivos mediante los servicios Wi-Fi o de la nube.

Screen Mirroring

Active la función para compartir la pantalla con otras personas.

Dispositivo

Sonido

Cambie los ajustes de varios sonidos en el dispositivo.

- **Modo de sonido:** configura el dispositivo para que use el perfil de sonido o de silencio.
- **Volumen:** ajusta el nivel de volumen de las melodías de llamada, la música y los vídeos, los sonidos del sistema y las notificaciones.
- **Notificaciones:** selecciona una melodía para reconocer los eventos, como por ejemplo mensajes entrantes.
- **Sonidos táctiles:** configura el dispositivo para que emita un sonido al usar el Teclado Samsung.
- **Sonido de bloqueo de pantalla:** configura el dispositivo para que emita sonidos cuando bloquea o desbloquea la pantalla táctil.
- **APLICACIONES SAMSUNG:** cambia la configuración de notificación para cada aplicación.
- **Sonido al pulsar teclas:** configura el dispositivo para que emita un sonido al pulsar una tecla.
- **Adapt Sound:** personaliza el sonido para el oído que utilice con más frecuencia al escuchar música.

Pantalla y fondo de pantalla

Cambie los ajustes de la pantalla.

- **Fuente:** cambie la configuración de la fuente.
 - **Estilo de fuente:** cambia el tipo de fuente del texto en pantalla.
 - **Tamaño de fuente:** cambia el tamaño de la fuente.
- **Fondos:**
 - **Pantalla de inicio:** selecciona una imagen de fondo para la pantalla de inicio.
 - **Pantalla de bloqueo:** selecciona una imagen de fondo para la pantalla de bloqueo.
 - **Pantalla de inicio y de bloqueo:** selecciona una imagen de fondo para la pantalla de inicio y la pantalla de bloqueo.
- **Brillo:** define el nivel de brillo de la pantalla.
- **Girar automáticamente la pantalla:** configura el contenido para que gire automáticamente al girar el dispositivo.
- **Smart stay:** configura el dispositivo para que evite que se apague la retroiluminación de la pantalla mientras la mira.
- **Tiempo de espera de pantalla:** define el tiempo que deberá transcurrir antes de que se apague la retroiluminación de la pantalla.
- **Modo de lectura:** seleccione qué aplicaciones usarán el modo de lectura. En el modo de lectura, el dispositivo le ayuda a proteger la vista cuando lea por la noche.
- **Salvapantallas:** configura el dispositivo para que ejecute un salvapantallas cuando esté conectado a una base de escritorio o cargándose.

Pantalla de bloqueo

Cambia los ajustes de la pantalla de bloqueo.

- **Bloqueo de pantalla:** activa la función de bloqueo de pantalla. Las siguientes opciones pueden variar según la función de bloqueo de pantalla que esté seleccionada.
- **Tarjetas pantalla bloqueo:** configura el dispositivo para que muestre tarjetas en la pantalla de bloqueo para mostrar el tiempo, actualizaciones de noticias, el cronograma y otros contenidos. Puede cambiar los ajustes de las tarjetas.
- **Opciones del widget de reloj:** configura los ajustes para el widget de reloj.
 - **Tamaño de reloj:** cambia el tamaño del reloj.
 - **Mostrar fecha:** configura el dispositivo para que muestre la fecha con el reloj.

- **Accesos directos:** configura el dispositivo para que muestre y edite los accesos directos a las aplicaciones en la pantalla de bloqueo.



Es posible que esta función no esté disponible dependiendo de la región o su proveedor de servicios.

- **Información propietario:** introduzca su información, que aparecerá con el reloj.
- **Efecto de desbloqueo:** selecciona un efecto cuando desbloquea la pantalla.
- **Texto de ayuda:** configura el dispositivo para que muestre el texto de ayuda en la pantalla de bloqueo.

Multiwindow

Active la función Multiwindow para ejecutar varias aplicaciones en la pantalla de forma simultánea.

- **Abrir vista Multiwindow:** configura el dispositivo para que active la función multiwindow al abrir archivos desde **Mis Archivos** o **Vídeo**.

Panel de notificaciones

Personaliza los elementos que aparecen en el panel de notificaciones.

- **Brillo y volumen:** configura el dispositivo para que muestre las barras de ajuste del brillo y el volumen en el panel de notificaciones.
- **Aplicaciones recomendadas:** configura el dispositivo para que, en función de las acciones del usuario, muestre una lista de aplicaciones recomendadas en el panel de notificaciones; por ejemplo, cuando se conecten unos auriculares al dispositivo.
- **Definir ajustes rápidos:** reorganiza los botones de ajustes rápidos que se muestran en el panel de notificaciones.

Caja de herramientas

Podrá iniciar varias aplicaciones de forma sencilla desde la caja de herramientas mientras usa otras aplicaciones.

Movimientos

Activa la función de reconocimiento de movimiento y cambiar los ajustes que controlan el reconocimiento de movimiento en el dispositivo.

- **Silencio/pausa:** configura el dispositivo para pausar la reproducción multimedia o silenciar la radio de Internet al tocar la pantalla con la palma de la mano.
- **Desplazar palma para capturar:** configura el dispositivo para que haga una captura de pantalla al desplazar la mano hacia la izquierda o derecha a lo largo de la pantalla.

Accesibilidad

Los servicios de accesibilidad son funciones especiales para aquellas personas con alguna discapacidad física. Acceda y modifique los ajustes para mejorar la accesibilidad del dispositivo.

- **Visión:** personaliza la configuración para mejorar la accesibilidad de los usuarios con discapacidades visuales.
 - **TalkBack:** activa Talkback, que proporciona respuestas de voz. Para ver información sobre cómo aprender a utilizar esta función, pulse **Ajustes** → **Tutorial de exploración táctil**.
 - **Entrada de tecla rápida:** configure el dispositivo para introducir un carácter al retirar el dedo del carácter en el teclado. Podrá usar esta función para introducir caracteres en lugar de retirar el dedo y tocar dos veces la pantalla.
 - **Pronunciar contraseñas:** configure el dispositivo para que lea la contraseña en voz alta cuando la introduce con TalkBack activado.
 - **Tamaño de fuente:** cambia el tamaño de la fuente.
 - **Gestos de ampliación:** configura el dispositivo para ampliar la pantalla y para hacer zoom sobre un área específica.
 - **Recordar notificación:** configura el dispositivo para reconocer notificaciones que no haya comprobado en el intervalo.
 - **Colores negativos:** invierte los colores de la pantalla para mejorar la visibilidad.
 - **Ajuste de color:** ajusta el esquema de colores para la pantalla si es daltónico o tiene dificultades para leer contenidos.
 - **Acceso directo de accesibilidad:** configura el dispositivo para que active Talkback cuando mantiene pulsado el botón Encendido y, seguidamente, mantiene pulsada la pantalla con dos dedos.
 - **Opciones texto a voz:** modifique los ajustes de las funciones de texto a voz que se usan al activar TalkBack, como los idiomas, la velocidad y muchas opciones más.

- **Audición:** personaliza la configuración para mejorar la accesibilidad de los usuarios con discapacidades auditivas.
 - **Notificación de parpadeo:** configura el flash para que parpadee, para reconocer los nuevos mensajes o las notificaciones.
 - **Desactivar todos sonidos:** silencia todos los sonidos del dispositivo.
 - **Subtítulos de Samsung (CC):** configura el dispositivo para que muestre los subtítulos ocultos en contenido compatible con Samsung, y para cambiar la configuración de los subtítulos ocultos.
 - **Subtítulos de Google (CC):** configura el dispositivo para que muestre los subtítulos ocultos en contenido compatible con Google, y cambia la configuración de los subtítulos ocultos.
 - **Balance de sonido:** configure el dispositivo para ajustar el balance de sonido al usar un auricular.
 - **Audio mono:** configure el dispositivo para cambiar el modo de sonido de estéreo a monofónico al conectar un auricular.
- **Destreza e interacción:** personaliza la configuración para mejorar la accesibilidad de los usuarios con destreza manual reducida.
 - **Menú del asistente:** configura el dispositivo para que muestre el icono de acceso directo de asistencia que le ayuda a acceder a funciones que emplean los botones externos o funciones que aparecen en el panel de notificaciones. También podrá editar el menú del icono del acceso directo.
 - **Retraso de mantener pulsado:** define el tiempo de reconocimiento cuando se mantiene pulsada la pantalla.
 - **Control de interacción:** active el modo de control de interacción para restringir la reacción del dispositivo a las entradas que realice mientras usa las aplicaciones.
- **Acceso directo:** configura el dispositivo para abrir los menús de accesibilidad seleccionados al pulsar el botón Inicio tres veces rápidamente.
- **Modo Un toque:** controla las notificaciones pulsando el botón en lugar de arrastrarlo.
- **Gestionar accesibilidad:** exporta o importa los ajustes de accesibilidad para compartirlos con otros dispositivos.
- **SERVICIOS:** selecciona una aplicación de accesibilidad que utilizar.

Modo Bloqueo

Seleccione qué notificaciones se bloquearán y durante cuánto tiempo.

Usuarios

Configure y administre perfiles de usuario con ajustes personalizados.

General

Cuentas

Añada cuentas de correo electrónico o redes sociales.

Cloud

Cambie los ajustes para la sincronización de datos o archivos con su Samsung account o el servicio de almacenamiento en la nube de Dropbox.

Copia de seguridad y restablecimiento

Cambie los ajustes para administrar los ajustes y los datos.

- **Hacer copia de seguridad:** configura el dispositivo para que haga una copia de seguridad de los ajustes y los datos de las aplicaciones en el servidor de Google.
- **Cuenta de copia de seguridad:** configura o edita la cuenta de copia de seguridad de Google.
- **Restauración automática:** configura el dispositivo para que restaure los ajustes y los datos de las aplicaciones cuando se vuelven a instalar en el dispositivo.
- **Restablecer datos de fábrica:** restablece los ajustes a los valores predeterminados de fábrica y elimina todos los datos.

Idioma e introducción

Cambie los ajustes de entrada de texto. Algunas opciones podrían no estar disponibles según el idioma seleccionado.

Idioma

Seleccione un idioma de la pantalla para todos los menús y las aplicaciones.

Predeterminado

Seleccione un tipo de teclado predeterminado para la introducción de texto.

Teclado Samsung

Para cambiar los ajustes del teclado Samsung, pulse .



Las opciones disponibles pueden variar según la región o el proveedor de servicios.

- **Seleccionar idiomas de entrada:** selecciona los idiomas que quiere para la entrada de texto.
- **Texto predictivo:** activa el modo de texto predictivo para predecir palabras según sus entradas y muestra sugerencias de palabras. También podrá personalizar los ajustes de predicción de palabras.
- **Sustitución automática:** el dispositivo corrige las palabras que están mal escritas o incompletas pulsando la barra espaciadora o el signo de puntuación.
- **Mayúsculas automáticas:** configura el dispositivo para que use mayúsculas en el primer carácter después de un signo de puntuación, como un punto o un signo de interrogación o exclamación.
- **Espaciado automático:** configura el dispositivo para que inserte automáticamente un espacio en blanco entre las palabras.
- **Puntuar automáticamente:** configura el dispositivo para que inserte un punto final cuando pulse dos veces la barra espaciadora.
- **Teclado de desplazamiento:**
 - **Ninguno:** desactiva la función de deslizamiento.
 - **Introducción continua:** configura el dispositivo para que introduzca texto desplazándose por el teclado.
 - **Control del cursor:** activa la función de navegación mediante teclado inteligente, para mover el cursor desplazando el teclado.
- **Sonido:** configura el dispositivo para que emita un sonido al pulsar una tecla.
- **Vista previa caracteres:** configura el dispositivo para que muestre una imagen grande de cada carácter a medida que los toca.
- **Restablecer ajustes:** restablece los ajustes del teclado Samsung.

Dictado por voz de Google

Para cambiar los ajustes de entrada de voz, pulse ⚙️.

- **Elegir idiomas de introducción:** selecciona los idiomas de entrada para la introducción de texto.
- **Bloquear palabras ofensivas:** configura el dispositivo para que evite reconocer las palabras ofensivas en la opción de entrada de voz.
- **Reconocimiento de voz sin conexión:** descarga e instala los datos de idioma para la entrada de voz sin conexión.

Búsqueda de voz

- **Idioma:** selecciona un idioma para el reconocimiento de voz.
- **Salida de voz:** configura el dispositivo para que proporcione respuestas de voz para describirle la acción actual.
- **Detección de Ok Google:** configura el dispositivo para que inicie el reconocimiento de voz cuando diga usted el comando de activación mientras usa la aplicación de búsqueda.
- **Reconocimiento de voz sin conexión:** descarga e instala los datos de idioma para la entrada de voz sin conexión.
- **Bloquear palabras ofensivas:** oculta las palabras ofensivas de los resultados de la búsqueda de voz.
- **Auriculares Bluetooth:** configura el dispositivo para permitir la búsqueda por voz con un auricular Bluetooth, cuando haya uno conectado al dispositivo.

Opciones texto a voz

- **MOTOR TTS PREFERIDO:** selecciona un motor de síntesis de voz. Para cambiar los ajustes de los motores de síntesis de voz, pulse ⚙️.
- **Índice de velocidad:** selecciona la velocidad de la función de texto a voz.
- **Escuchar un ejemplo:** reproduce el texto hablado del ejemplo.
- **Estado de idioma predet.:** muestra el estado del idioma predeterminado para la función de texto a voz.

Velocidad del cursor

Ajuste la velocidad de cursor para el ratón o el panel táctil conectados al dispositivo.

Fecha y hora

Acceda a los siguientes ajustes y modifíquelos para controlar la forma en que el dispositivo muestra la fecha y la hora.



Si la batería permanece completamente descargada o fuera del dispositivo, la fecha y la hora se reiniciarán.

- **Fecha y hora automáticas:** actualiza la fecha y la hora automáticamente cuando se desplaza por zonas horarias diferentes.
- **Definir fecha:** define la fecha actual manualmente.
- **Definir hora:** define la hora actual manualmente.
- **Seleccionar zona horaria:** define la zona horaria local.
- **Usar formato de 24 Horas:** muestra la hora en el formato de 24 horas.
- **Seleccionar formato de fecha:** selecciona un formato de fecha.

Batería

Vea la energía consumida por el dispositivo.

- **Mostrar porcentaje batería:** configura el dispositivo para que muestre la duración de batería restante.

Ahorro de energía



- El dispositivo se apaga automáticamente si no se toca la pantalla, o si no se pulsa ningún botón durante un periodo de tiempo predefinido. Si va a usar el dispositivo durante mucho rato, seleccione un periodo de tiempo más largo.
- Esta función está desactivada cuando se reproducen vídeos o se escucha música.
- Puede ahorrar batería activando esta función.

Active el modo Ahorro de energía y cambie los ajustes correspondientes.

- **Ahorro de energía:** active el modo Ahorro de energía y cambie los ajustes correspondientes.
- **Modo Ultrahorro de energía:** extiende el tiempo de inactividad y reduce el consumo de batería mostrando un diseño más simple y permitiendo el acceso limitado a las aplicaciones.



El tiempo de reposo máximo estimado muestra el tiempo restante hasta que se agote la batería si no usa el dispositivo. Puede variar según los ajustes del dispositivo y las condiciones de operación.

Almacenamiento

Vea información sobre el dispositivo y la tarjeta de memoria, o formatee una tarjeta de memoria.



Si formatea una tarjeta de memoria, eliminará todos los datos de forma permanente.



La capacidad disponible real de la memoria interna es menor a la capacidad especificada, ya que el sistema operativo y las aplicaciones predeterminadas ocupan parte de la memoria. La capacidad disponible puede cambiar al actualizar el dispositivo.

Seguridad

Cambie los ajustes para proteger el dispositivo.

- **Administradores de dispositivos:** muestra los administradores instalados en el dispositivo. Autoriza a los administradores para que apliquen nuevas políticas.
- **Fuentes desconocidas:** instala aplicaciones desde una fuente desconocida.
- **Verificar aplicaciones:** configura el dispositivo para que permita a Google comprobar si las aplicaciones presentan un comportamiento dañino, antes de instalarlas.
- **Cifrar dispositivo:** defina una contraseña para cifrar los datos guardados en el dispositivo. Deberá introducir la contraseña cada vez que encienda el dispositivo.



Cargue la batería antes de activar este ajuste, ya que el cifrado de los datos puede llevar más de una hora.

- **Cifrar tarjeta SD externa:** configura el dispositivo para que cifre los archivos de una tarjeta de memoria.



Si restablece el dispositivo con los valores predeterminados de fábrica con este ajuste activado, el dispositivo no podrá leer los archivos cifrados. Deshabilite este ajuste antes de restablecer el dispositivo.

- **Controles remotos:** configura el dispositivo para que autorice el control del dispositivo perdido o robado de forma remota a través de Internet. Para usar esta función, deberá iniciar sesión en su Samsung account.
 - **REGISTRO DE CUENTA:** añada o muestre su Samsung account.
 - **Servicio de ubicación de Google:** configura el dispositivo para que use su ubicación actual para Búsqueda de Google y otros servicios de Google.

- **Ir al sitio web:** accede al sitio web Buscar mi móvil (Find my mobile, *findmymobile.samsung.com*). Desde el sitio web de Buscar mi móvil, podrá rastrear y controlar el dispositivo perdido o robado.
- **Hacer las contraseñas visibles:** configura el dispositivo para que muestre las contraseñas a medida que las introduce.
- **Actualizaciones pol. seg:**
 - **Actualizaciones automáticas:** permite que el dispositivo busque y descargue actualizaciones de seguridad automáticamente.
 - **Comprobar actualizaciones:** comprueba si existen actualizaciones de seguridad.
- **Enviar informes de seguridad:** permite que el dispositivo envíe informes de seguridad automáticamente cuando esté conectado a una red Wi-Fi.
- **Almacenamiento:** configura un tipo de almacenamiento para los archivos de credenciales.
- **Credenciales de confianza:** usa certificados y credenciales para garantizar el uso seguro de varias aplicaciones.
- **Instalar certificados desde SD:** instala certificados cifrados almacenados en el dispositivo USB.
- **Borrar credenciales:** borra el contenido de las credenciales del dispositivo y restablece la contraseña.

Acerca del dispositivo

Acceda a información sobre el dispositivo, edite el nombre del dispositivo o actualice el software del dispositivo.

Aplicaciones

Administrador de aplicaciones

Vea y administre las aplicaciones del dispositivo.

Aplicaciones predetermin.

Establezca la configuración predeterminada para el uso de aplicaciones.

Contactos

Cambie los ajustes para usar los contactos.

- **Importar/exportar:** importa o exporta contactos.
- **Contactos a mostrar:** selecciona los contactos que quiere mostrar.
- **Sólo contactos con teléfono:** configura el dispositivo para que muestre los contactos que solo tienen un número de teléfono.
- **Ordenar por:** selecciona una opción para ordenar los contactos.
- **Mostrar contactos por:** selecciona una opción para mostrar los nombres de los contactos.
- **Enviar información de contacto:** selecciona un medio para compartir contactos.
- **Cuentas:** añade o edita cuentas para sincronizar contactos.

Correo electrónico

Cambie los ajustes para administrar y enviar mensajes de correo electrónico.

Ajustes generales

- **Pantalla:** cambia los ajustes para mostrar los mensajes de correo electrónico.
- **Redacción y envío:**
 - **Tamaño de imagen predeterminado:** selecciona el tamaño de los elementos adjuntos para adjuntar imágenes.
 - **Retrasar envío de correo electrónico:** define el tiempo que el dispositivo esperará antes de enviar mensajes de correo electrónico al pulsar el botón de envío.
- **Pantalla predeterminada:** configura el dispositivo para que abra una pantalla específica después de eliminar mensajes de correo electrónico.
- **Confirmar eliminaciones:** configura el dispositivo para que solicite una confirmación antes de eliminar mensajes.
- **Remitentes prioritarios:** cambia los ajustes de los remitentes prioritarios.
- **Direcciones correo no deseado:** añade direcciones de correo electrónico para bloquearlas.

AJUSTES DE CUENTA

Administre las cuentas de correo electrónico existentes o añada cuentas nuevas.

Galería

Cambie los ajustes para usar la **Galería**.

- **Tag buddy:** configura el dispositivo para que muestre etiquetas contextuales.
- **Etiquetado de caras:** registra las caras de la imagen como etiquetas de cara.

Internet

Cambie los ajustes para usar Internet.

- **Cuenta:** inicia sesión en su Samsung account.
- **Definir página de inicio:** define una página de inicio predeterminada.
- **Pantalla:** cambia los ajustes, ajustar el tamaño de la fuente y muchas cosas más mientras ve páginas web.
- **Privacidad:** administra los datos personales al entrar en páginas web.
- **Avanzado:** cambia los ajustes para ver páginas web, administrar el uso de datos, etc.

Calendario

Cambie los ajustes para usar el **Calendario**.

- **Ajustes de vista:**
 - **Primer día de la semana:** selecciona el primer día de la semana.
 - **Ocultar eventos rechazados:** configura el dispositivo para ocultar los eventos si ha rechazado las invitaciones a ellos.
 - **Mostrar número de semana:** configura el dispositivo para mostrar la cantidad de semanas en un año.
 - **Ocultar tareas completadas:** configura el dispositivo para ocultar las tareas concluidas.
 - **Tiempo:** configura el dispositivo para mostrar el pronóstico del tiempo.
- **Zona horaria:**
 - **Bloquear zona horaria:** configura el dispositivo para mantener los ajustes de zona horaria de manera que no cambien al moverse entre zonas horarias diferentes.
 - **Seleccionar zona horaria:** selecciona la zona horaria.
 - **Ver hoy según:** configura el calendario para que use su zona horaria o una zona horaria seleccionada.

- **Notificación de evento:**
 - **Seleccionar tipo de alerta:** selecciona los ajustes de notificación para los eventos.
 - **Seleccionar melodía:** selecciona una melodía para reconocer eventos o tareas.
 - **Respuestas rápidas:** selecciona o crea plantillas para enviar mensajes a participantes de los diversos eventos.

Ajustes de Google

Use esta aplicación para configurar algunas de las funciones ofrecidas por Google.

Pulse en **Ajustes de Google** en la pantalla de aplicaciones.

Solución de problemas

Antes de ponerse en contacto con el Servicio de Atención Técnica (SAT) de Samsung, intente las siguientes soluciones. Algunas situaciones podrían no aplicarse a su dispositivo.

Cuando enciende el dispositivo o cuando está usándolo, se le solicita que introduzca uno de los siguientes códigos:

- Contraseña: cuando está bloqueado de dispositivo, debe introducir la contraseña que definió para el dispositivo.
- PIN: cuando utiliza el dispositivo por primera vez o cuando se activa la solicitud del PIN, debe introducir el PIN proporcionado con la tarjeta SIM o USIM. Podrá desactivar esta función con el menú Bloquear tarjeta SIM.
- PUK: la tarjeta SIM o USIM está bloqueada, generalmente, como resultado de haber escrito el PIN incorrectamente varias veces. Debe introducir el código PUK suministrado por el proveedor de servicios.
- PIN2: al acceder a un menú que requiere el PIN2, debe introducir el PIN2 suministrado con la tarjeta SIM o USIM. Para más detalles, póngase en contacto con su proveedor de servicios.

Su dispositivo muestra un error de red o servicio

- Si se encuentra en áreas donde la señal o la recepción son débiles, es posible que pierda la cobertura. Desplácese a otro lugar y vuelva a intentarlo. Mientras se desplaza, los mensajes de error podrían aparecer varias veces.
- No puede acceder a ciertas opciones sin una suscripción. Para obtener más información, póngase en contacto con su proveedor de servicios.

Su dispositivo no se enciende

- Si la batería está completamente descargada, el dispositivo no se encenderá. Cargue la batería por completo antes de encender el dispositivo.
- La batería podría no estar insertada correctamente. Vuelva a insertar la batería.
- Limpie los contactos dorados que conectan la batería y el dispositivo y vuelva a insertar la batería.

La pantalla táctil responde de forma lenta o inadecuada

- Si coloca una cubierta protectora o accesorios opcionales en la pantalla táctil, esta podría no funcionar correctamente.
- Si usa guantes, si no tiene las manos limpias al pulsar la pantalla táctil, o si pulsa la pantalla con objetos puntiagudos o con las yemas de los dedos, la pantalla táctil podría no funcionar correctamente.
- Es posible que la pantalla táctil no funcione correctamente en ambientes húmedos o si se moja.
- Reinicie el dispositivo para eliminar cualquier error de software.
- Asegúrese de que el software del dispositivo esté actualizado a la versión más reciente.
- Si la pantalla táctil está rayada o dañada, acuda al Servicio de Atención Técnica (SAT) de Samsung.

El dispositivo deja de responder o presenta errores graves

Si el dispositivo deja de responder es posible que sea necesario cerrar las aplicaciones o volver a insertar la batería y encender el dispositivo para que vuelva a funcionar. Si el dispositivo se congela o no responde, mantenga pulsado el botón Encendido y el botón Volumen hacia abajo simultáneamente durante más de 7 segundos para reiniciarlo.

Si esto no resuelve el problema, restablezca los ajustes de fábrica. En la pantalla de aplicaciones, pulse **Ajustes** → **General** → **Copia de seguridad y restablecimiento** → **Restablecer datos de fábrica** → **Restablecer el dispositivo** → **Eliminar todo**. Antes de restablecer los datos de fábrica, recuerde hacer copias de seguridad de todos los datos importantes almacenados en el dispositivo. Si el problema persiste, póngase en contacto con el Servicio de Atención Técnica (SAT) de Samsung.

No se puede llamar

- Asegúrese de haber accedido a la red móvil adecuada.
- Asegúrese de no haber definido la restricción de llamadas para el número de teléfono que quiera marcar.
- Asegúrese de no haber establecido la restricción de llamadas para el número de teléfono de la llamada entrante.

El interlocutor no puede oírle durante una llamada

- Asegúrese de no estar tapando el micrófono incorporado.
- Asegúrese de mantener el micrófono cerca de la boca.
- Si utiliza auriculares, asegúrese de que estén conectados correctamente.

Se escuchan ecos durante las llamadas

Ajuste el volumen pulsando el botón Volumen o cambie de ubicación.

Las redes móviles o Internet se desconectan frecuentemente, o el sonido es de mala calidad

- Asegúrese de no estar bloqueando la antena interna del dispositivo.
- Si se encuentra en áreas donde la señal o la recepción son débiles, es posible que pierda la cobertura. Tal vez tenga problemas de conectividad debido a algún problema con el proveedor de servicios. Desplácese a otro lugar y vuelva a intentarlo.
- Al utilizar el dispositivo mientras está en movimiento, los servicios de la red móvil podrían deshabilitarse debido a problemas en la red del proveedor de servicios.

El icono de la batería está vacío

El nivel de batería es bajo. Vuelva a cargar la batería o reemplácela.

La batería no se carga correctamente (para cargadores aprobados por Samsung)

- Asegúrese de que el cargador esté correctamente conectado.
- Si los terminales de la batería están sucios, la batería podría no cargarse correctamente, o el dispositivo podría apagarse. Limpie los contactos dorados y vuelva a insertar la batería.
- Las baterías de algunos dispositivos no pueden ser reemplazadas por el usuario. Para reemplazar la batería, diríjase al Servicio de Atención Técnica (SAT) de Samsung.

La batería se descarga más rápidamente que cuando compré el dispositivo

- Al exponer la batería a temperaturas demasiado altas o bajas, la vida útil de la carga podría reducirse.
- El consumo de la batería aumenta al utilizar funciones de mensajería o ciertas aplicaciones, como juegos o Internet.
- La batería se consume y la carga habitual se acorta con el tiempo.

El dispositivo se calienta

El dispositivo puede estar caliente al tacto cuando se utilizan aplicaciones durante períodos prolongados o cuando se utilizan aplicaciones que requieren más energía. Esto es normal y no afecta a la vida útil ni al rendimiento del dispositivo.

Aparecen mensajes de error cuando se inicia la cámara

El dispositivo debe tener disponible suficiente memoria y carga de batería para utilizar la aplicación de la cámara. Si recibe mensajes de error al iniciar la cámara, intente lo siguiente:

- Cargue la batería o reemplácela por una que esté completamente cargada.
- Transfiera archivos a un ordenador o elimínelos del dispositivo para liberar espacio en la memoria.
- Reinicie el dispositivo. Si aún tiene problemas con la aplicación de la cámara después de seguir estas sugerencias, póngase en contacto con el Servicio de Atención Técnica (SAT) de Samsung.

La calidad de las fotos no es tan buena como la de la vista previa

- La calidad de las fotos puede variar, según el entorno y las técnicas fotográficas que utilice.
- Si saca fotos en lugares oscuros, por la noche o en lugares cerrados, podría producirse ruido en la imagen o las imágenes podrían estar desenfocadas.

Aparecen mensajes de error al abrir archivos multimedia

Si recibe mensajes de error al abrir archivos multimedia, o estos archivos no se reproducen en el dispositivo, intente lo siguiente:

- Transfiera archivos a un ordenador o elimínelos del dispositivo para liberar espacio en la memoria.
- Asegúrese de que el archivo de música no esté protegido por un sistema de administración de derechos digitales (DRM). Si el archivo está protegido con DRM, asegúrese de tener la licencia o la clave correspondiente para reproducir el archivo.
- Asegúrese de que el dispositivo admita los formatos de archivo. Si un formato de archivo no es compatible, como DivX o AC3, instale una aplicación que lo admita. Para confirmar los formatos de archivo que admite el dispositivo, entre en www.samsung.com.

- El dispositivo admite fotos y vídeos hechos con el dispositivo. Las fotos y los vídeos hechos con otros dispositivos podrían no funcionar correctamente.
- El dispositivo admite archivos multimedia autorizados por el proveedor de servicios de su red o los proveedores de servicios adicionales. Algunos de los contenidos que circulan en Internet, como melodías, vídeos o fondos de pantalla, podrían no funcionar correctamente.

No es posible localizar otro dispositivo Bluetooth

- Asegúrese de que la función inalámbrica Bluetooth esté activada en el dispositivo.
- Asegúrese de que la función inalámbrica Bluetooth esté activada en el dispositivo al que quiere conectarse.
- Asegúrese de que el dispositivo y el otro dispositivo Bluetooth se encuentren dentro del rango máximo de alcance de Bluetooth (10 m).

Si una vez seguidas las sugerencias, el problema persiste, póngase en contacto con el Servicio de Atención Técnica (SAT) de Samsung.

No se establece una conexión cuando conecta el dispositivo a un ordenador

- Asegúrese de que el cable USB que está utilizando sea compatible con el dispositivo.
- Asegúrese de tener el controlador correspondiente instalado y actualizado en el ordenador.
- Si usted es usuario de Windows XP, asegúrese de tener Windows XP Service Pack 3 o superior instalado en el ordenador.
- Asegúrese de tener Samsung Kies o Windows Media Player 10 o superior instalado en el ordenador.

El dispositivo no puede encontrar la ubicación actual

Las señales GPS podrían verse alteradas en algunos lugares, como por ejemplo en lugares cerrados. En estas situaciones, configure el dispositivo para utilizar Wi-Fi o una red móvil para buscar su ubicación actual.

Se han perdido los datos almacenados en el dispositivo

Haga siempre copias de seguridad de todos los datos importantes guardados en el dispositivo. De lo contrario, no podrá restablecer los datos dañados o perdidos. Samsung no se hace responsable de la pérdida de los datos almacenados en el dispositivo.

Aparece un pequeño espacio alrededor de la parte externa de la funda del dispositivo

- Este espacio es una característica de fabricación necesaria, y podría provocar el movimiento o la vibración de algunas partes.
- Con el tiempo, la fricción entre las partes podría provocar que este espacio se agrande levemente.

Parte del contenido podrá variar en su dispositivo, según la región, el proveedor de servicios o la versión del software, y el contenido se encuentra sujeto a cambio sin previo aviso.



Resumen Declaración de Conformidad

SAMSUNG declara, bajo su responsabilidad, que este aparato cumple con lo dispuesto en la Directiva 99/05/CE del Parlamento Europeo y del Consejo de 9 de Marzo de 1999, traspuesta a la legislación española mediante el Real Decreto 1890/2000, de 20 de Noviembre.