SAMSUNG

SM-A500F/DS
SM-A500F

دليل المستخدم

Arabic. 11/2014. Rev.1.1

www.samsung.com

المحتويات

ملف التعريف

بدء التشغيل

٧ محتويات العبوة
٨ تصميم الجهاز
١٠ استخدام بطاقة SIM أو USIM
١٨ استخدام بطاقة ذاكرة
٢١ تشغيل جهازك وإيقاف تشغيله
٢١ قفل الشاشة أو إلغاء قفلها

الأساسيات

٢٢ استخدام شاشة اللمس
٢٥ مخطط شاشة الصفحة الرئيسية
٢٩ الإشعارات ولوحات الضبط السريع
٣٢ فتح التطبيقات
٣٢ تثبيت التطبيقات أو إلغاء تثبيتها
٣٤ إدخال نص
٣٧ التقاط الشاشة
٣٧ ملفاتي
٣٨ ميزة توفير الطاقة
٣٩ عرض معلومات التعليمات

الاتصال بالشبكة

٤٠ بيانات الهاتف المحمول
٤٠ Wi-Fi
٤١ التقييد ونقطة اتصال الهواتف المحمولة

ميزات الحركات وإمكانية الاستخدام

٤٣ الحركات والإشارات
٤٦ الإطار المتعدد
٤٩ تشغيل بيد واحدة

التخصيص

٥٠ إدارة الشاشات الرئيسية وشاشة التطبيقات
٥٢ ضبط الخلفية ونغمات الرنين
٥٣ تغيير طريقة قفل الشاشة
٥٤ الوضع الخاص
٥٥ الوضع السهل
٥٦ نقل البيانات من جهازك السابق
٥٧ ضبط الحسابات

الهاتف

٥٨ إجراء مكالمات
٦٠ تلقي المكالمات
٦١ الخيارات أثناء المكالمات

جهات الاتصال

٦٣ إضافة جهات اتصال
٦٣ استيراد وتصدير جهات اتصال
٦٤ البحث عن جهات اتصال

الرسائل والبريد الإلكتروني

٦٥ الرسائل
٦٧ بريد إلكتروني

الكاميرا

٦٩ التصوير الأساسي
٧١ أوضاع التصوير
٧٤ إعدادات الكاميرا

الاستوديو

٧٦ عرض المحتوى على الجهاز
٧٧ عرض المحتوى المخزن على أجهزة أخرى

مساعدة السلامة

٧٨ وضع الطوارئ
٧٩ رسالة طلب المساعدة

التطبيقات والميزات المفيدة

٨٠ مستكشف S
٨٠ مخطط S
٨٢ S Voice
٨٣ الإنترنت
٨٤ الموسيقى
٨٦ فيديو
٨٨ استوديو
٨٩ الساعة
٩١ الحاسبة
٩١ المذكرة
٩٢ مسجل الصوت
٩٣ Dropbox
٩٤ Flipboard
٩٤ الراديو
٩٦ تطبيقات Google

التوصيل بأجهزة أخرى

٩٨ البلوتوث
١٠٠ مباشر Wi-Fi
١٠٢ NFC
١٠٤ S Beam
١٠٥ Quick connect
١٠٦ Screen Mirroring
١٠٨ الطباعة باستخدام المحمول

مدير الجهاز والبيانات

١٠٩ ترقية الجهاز
١١٠ نقل الملفات بين الجهاز والكمبيوتر
١١١ النسخ الاحتياطي واستعادة البيانات
١١١ إجراء إعادة تعيين بيانات

الضبط

١١٢ نبذة عن الضبط
١١٢ الضبط السريع
١١٢ الاتصالات
١١٧ الجهاز
١٢١ تخصيص
١٢٤ النظام
١٣٠ التطبيقات

حل المشكلات

ملف التعريف

يرجى قراءة هذا الدليل قبل استخدام الجهاز لضمان الاستخدام الآمن والسليم.

- تستند عمليات الوصف على الإعدادات الافتراضية للجهاز.
- قد يختلف بعض المحتوى عن الجهاز الموجود لديك وذلك استنادًا إلى المنطقة أو مزود الخدمة، أو برنامج الجهاز.
- المحتوى (المحتوى عالي الجودة) الذي يتطلب استخدام وحدة معالجة مركزية CPU عالية الأداء واستخدام RAM سيؤثر على المستوى العام للأداء للجهاز. التطبيقات المتعلقة بالمحتوى قد لا تعمل بطريقة صحيحة حسب مواصفات الجهاز والبيئة المستخدمة فيه.
- لا تتحمل سامسونج المسؤولية عن مشكلات الأداء التي قد تحدث بسبب التطبيقات الواردة من أي مزود آخر غير سامسونج.
- سامسونج غير مسؤولة عن مشكلات الأداء أو حالات عدم التوافق التي تحدث بسبب التعديل في ضبط السجل أو التغيير في برنامج نظام التشغيل. قد تؤدي محاولة تخصيص نظام التشغيل إلى تشغيل جهازك أو التطبيقات بطريقة غير صحيحة.
- البرامج، ومصادر الصوت، والخلفيات، والصور، والوسائط الأخرى المتاحة في هذا الجهاز مرخصة للاستخدام المحدود. استخراج واستخدام هذه المواد لأغراض تجارية أو غيرها يعد انتهاكاً لقوانين حقوق التأليف والنشر. المستخدمون مسؤولون تمامًا عن الاستخدام غير المسموح به للوسائط.
- قد تتحمل تكاليف إضافية مقابل خدمات البيانات، مثل الرسائل، أو التحميل والتنزيل، أو المزامنة التلقائية، أو استخدام خدمات الموقع طبقاً لخطة البيانات الخاصة بك. وللقيام بعمليات نقل بيانات كبيرة، يوصى باستخدام ميزة Wi-Fi.
- التطبيقات الافتراضية التي تأتي مع الجهاز تخضع للتحديثات ولا يتم دعمها بدون الحصول إشعار مسبق. إذا كانت لديك أي أسئلة حول أحد التطبيقات المرفقة بالجهاز، اتصل بمركز خدمة سامسونج. بالنسبة للتطبيقات التي يتم تثبيتها بمعرفة المستخدم، اتصل بمزودي الخدمة.
- قد يؤدي تعديل نظام تشغيل الجهاز أو تثبيت برامج من مصادر غير معتمدة إلى حدوث أعطال في الجهاز، أو إتلاف أو فقدان للبيانات. تعتبر هذه الإجراءات مخالفات لاتفاقية ترخيص سامسونج وبالتالي ستبطل الضمان الخاص بك.
- قد يلزم الحصول على موافقة من لجنة الاتصالات الفيدرالية (FCC) لبعض الأجهزة وفقًا للمنطقة الجغرافية أو الطراز. إذا كان جهازك معتمدًا من FCC، فيمكنك عرض معرف FCC الخاص بجهازك. ولعرض معرف FCC، انقر فوق **تطبيقات** ← **الضبط** ← **حول الجهاز**.
- قد تختلف الميزات المعتمدة أو قد يتم تمييزها بشكل مختلف وفقًا لما إذا كان جهازك من الطراز الذي يدعم بطاقة SIM أحادية أم مزدوجة.

الرموز الإرشادية

تحذير: المواقف التي قد تؤدي إلى إصابتك أنت أو الآخرين

تنبيه: المواقف التي قد تتسبب في تلف الجهاز أو أي معدات أخرى

ملاحظة: الملاحظات، أو تلميحات الاستخدام، أو أي معلومات إضافية

بدء التشغيل

محتويات العبوة

تحقق من وجود الأشياء التالية داخل علبة المنتج:

- الجهاز
- دليل التشغيل السريع

- قد تختلف العناصر المرفقة بجهازك وأي ملحقات متوفرة حسب منطقتك ومزوِّد الخدمة الخاص بك.
- يتم تصميم العناصر المرفقة خصيصًا لهذا الجهاز، وقد لا تكون متوافقة مع أجهزة أخرى.
- المظاهر والمواصفات تخضع للتغير بدون إشعار مسبق.
- يمكنك شراء ملحقات إضافية من موزع سامسونج المحلي. تأكد أنها متوافقة مع الجهاز قبل الشراء.
- استخدم الملحقات المعتمدة من سامسونج فقط. قد يتسبب استخدام الملحقات غير المعتمدة في مشكلات أداء وأعطال لا يغطيها الضمان.
- يخضع مدى توفر جميع الملحقات للتغير حسب الشركات المصنعة بالكامل. لمزيد من المعلومات حول مدى توفر الملحقات، راجع موقع سامسونج على الويب.

تصميم الجهاز

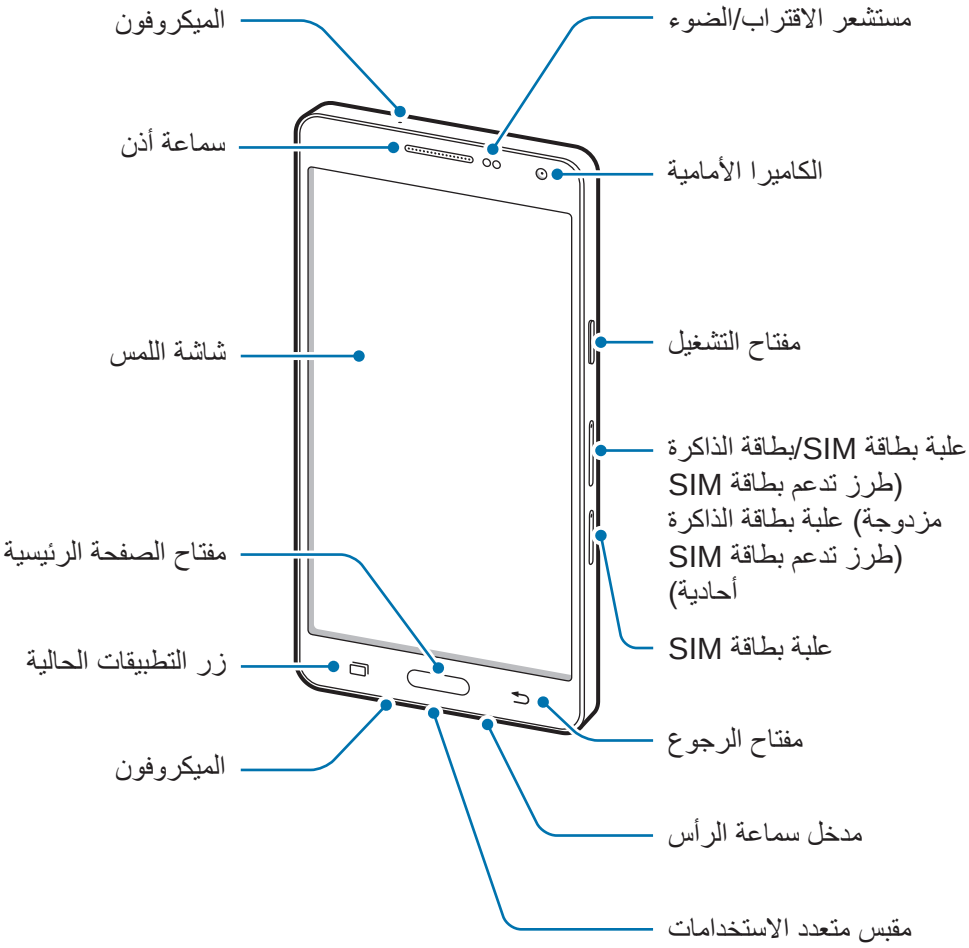

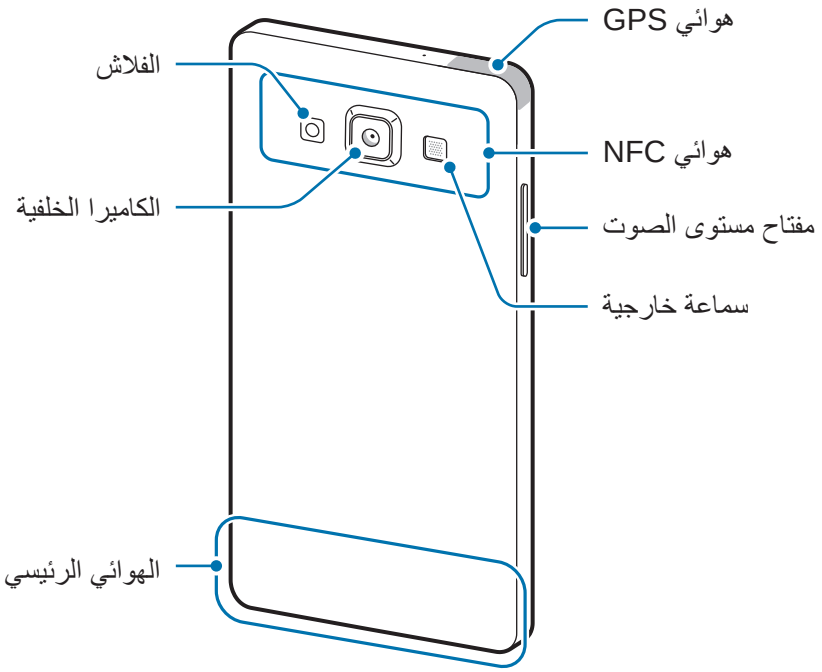

- لا تغطي منطقة الهوائي بيديك أو بأي أدوات أخرى. قد يتسبب ذلك في حدوث مشكلات في الاتصال أو استنفاد البطارية.
- يُوصى باستخدام واقٍ للشاشة معتمد من سامسونج. قد يؤدي استخدام واقيات شاشة غير معتمدة إلى تعطّل المستشعرات.
- لا تسمح للماء بملامسة شاشة اللمس. يمكن تعطل شاشة اللمس في حال وجود الرطوبة أو عند تعرضها للمياه.

الأزرار

مفتاح	الوظيفة
التشغيل	• اضغط مع الاستمرار لتشغيل الجهاز أو لإيقاف تشغيله. • اضغط لبدء تشغيل الشاشة أو قفلها.
التطبيقات الحالية	• اضغط لفتح قائمة التطبيقات الحالية. • اضغط مطولاً للوصول إلى الخيارات الإضافية للشاشة الحالية.
صفحة البدء	• اضغط لبدء تشغيل الشاشة بينما تكون الشاشة مقفلة. • اضغط للعودة إلى شاشة الصفحة الرئيسية. • اضغط مرتين لتشغيل **S Voice**. • اضغط مطولاً لتشغيل **Google**.
رجوع	• اضغط للرجوع إلى الشاشة السابقة.
مستوى الصوت	• اضغط لضبط مستوى صوت الجهاز.

استخدام بطاقة SIM أو USIM

تثبيت بطاقة SIM أو USIM

أدخل بطاقة SIM أو USIM المتوفرة من خلال مزود خدمة الهاتف المحمول.

- تعمل بطاقات nano-SIM فقط مع الجهاز.
- قد لا تتوفر بعض خدمات LTE حسب مزود الخدمة. للحصول على المزيد من المعلومات حول مدى توفر الخدمة، يُرجى الاتصال بمزود الخدمة لديك.

١ أدخل دبوس إخراج البطاقة في الفتحة الموجودة في صينية بطاقة SIM لفك الصينية.

◄ **طُرز بطاقات SIM مزدوجة:**

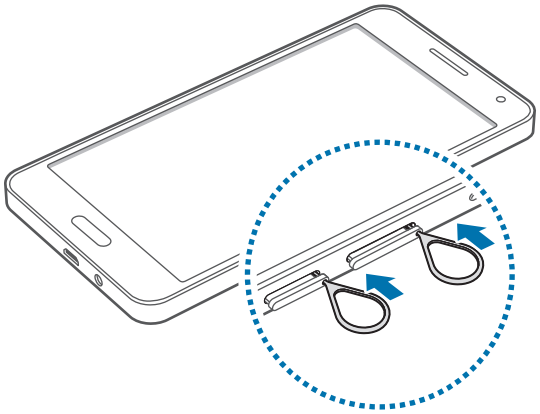

◄ **طُرز بطاقات SIM أحادية:**

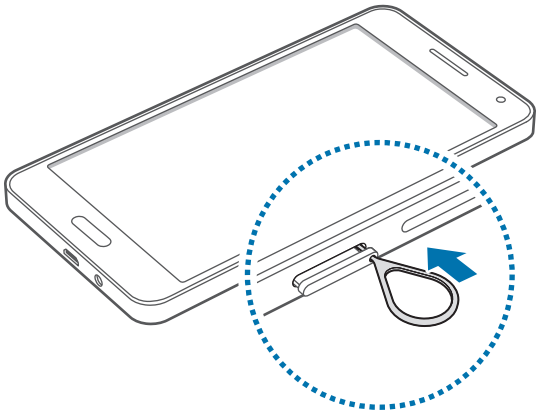

تأكد من إدخال دبوس الإخراج في وضع عمودي على الفتحة، وإلا فقد يتضرر الجهاز.

٢ اسحب علبة بطاقة SIM برفق من فتحة علبة بطاقة SIM.

◄ **طُرز بطاقات SIM مزدوجة:**

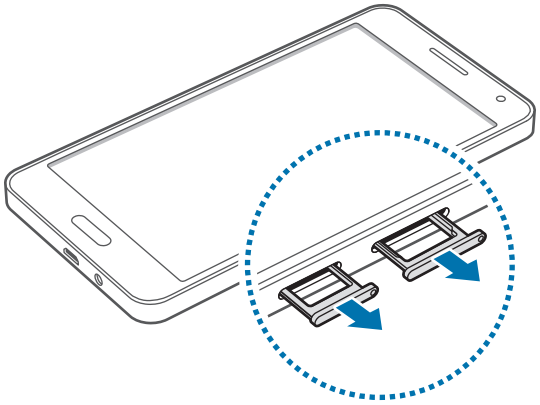

◄ **طُرز بطاقات SIM أحادية:**

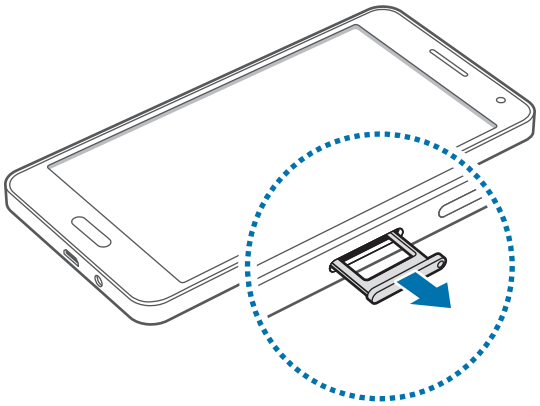

٣ ◄ **طُرز بطاقات SIM مزدوجة**: ضع بطاقة SIM أو USIM في علبة بطاقة SIM بحيث تكون نقطتا التلامس ذهبيتا اللون متجهتين لأعلى.

أدخل بطاقة SIM أو USIM الأساسية في فتحة علبة بطاقة SIM رقم ١ (١) وبطاقة SIM أو USIM الثانوية في فتحة علبة بطاقة SIM رقم ٢ (٢).

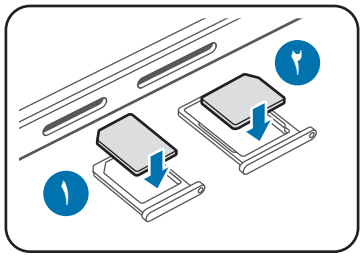

تعتبر صينية بطاقة SIM (٢) صينية بطاقة الذاكرة أيضًا. مع هذا، لا يمكنك وضع بطاقة SIM أو USIM وبطاقة الذاكرة معًا في نفس الوقت.

◄ **طُرز بطاقات SIM أحادية**: ضع بطاقة SIM أو USIM في علبة بطاقة SIM بحيث تكون نقطتا التلامس ذهبيتا اللون متجهتين لأعلى.

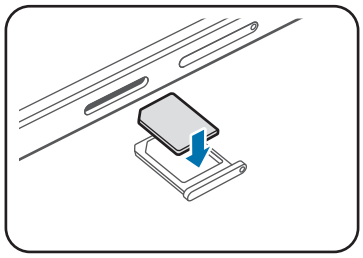

توخى بالغ الحذر ألا تفقد أو تدع الآخرين يستخدمون بطاقة SIM أو USIM الخاصة بك. سامسونج ليست مسؤولة عن أي تلفيات أو مشكلات قد تحدث بسبب البطاقات المفقودة أو المسروقة.

٤ أدخل علبة بطاقة SIM في فتحة علبة بطاقة SIM مرة أخرى.

◄ **طُرز بطاقات SIM مزدوجة:**

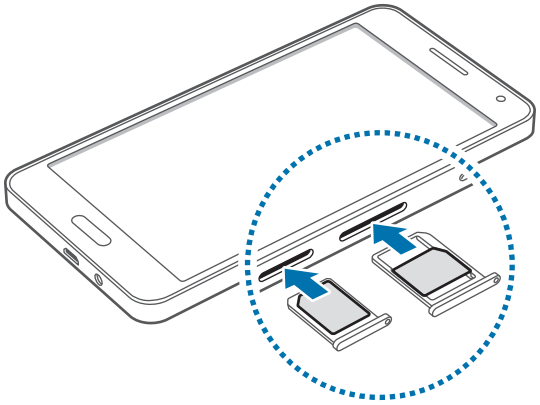

◄ **طُرز بطاقات SIM أحادية:**

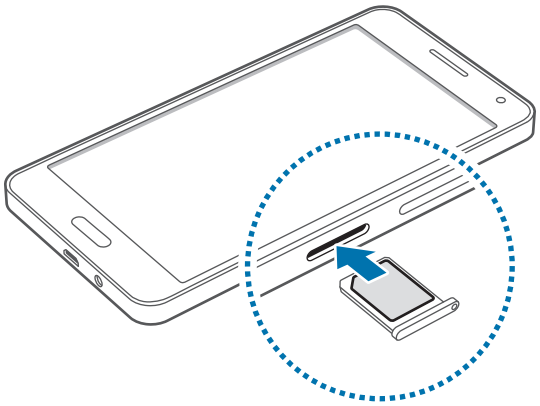

إزالة بطاقة SIM أو USIM

١ أدخل دبوس إخراج البطاقة في الفتحة الموجودة في صينية بطاقة SIM لفك الصينية.

٢ اسحب علبة بطاقة SIM برفق من فتحة علبة بطاقة SIM.

٣ أخرج بطاقة SIM أو USIM.

◄ **طُرز بطاقات SIM مزدوجة:**

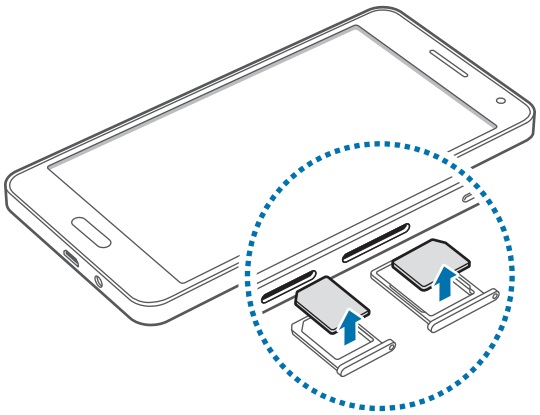

◄ **طُرز بطاقات SIM أحادية:**

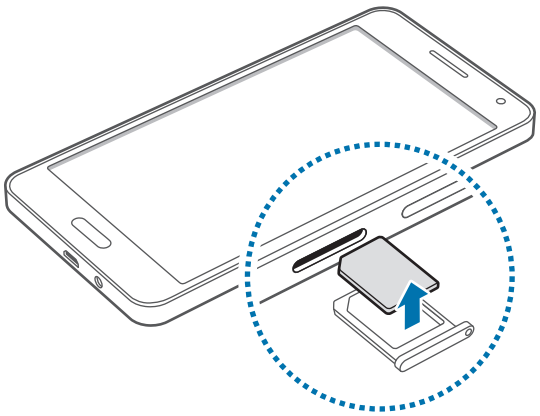

٤ أدخل علبة بطاقة SIM في فتحة علبة بطاقة SIM مرة أخرى.

استخدام بطاقات SIM أو USIM مزدوجة (طُرز بطاقات SIM مزدوجة)

إذا أدرجت كلتا بطاقتي SIM أو USIM، فيعني هذا توفر رقمي هاتف لديك أو شركتين من موفري الخدمات في جهاز واحد.

تنشيط بطاقات SIM أو USIM

على الشاشة الرئيسية، اضغط على **تطبيقات** ← **الضبط** ← **إدارة بطاقة SIM**. اضغط على مفتاح واحد أو كلا مفتاحي بطاقات SIM أو USIM لتنشيطهما.

وإذا تم تنشيط كلتا البطاقتين، فيمكنك تلقي المكالمات والرسائل على كل بطاقة. ولكن إذا كنت تجري مكالمة باستخدام إحدى البطاقتين، فلا يمكنك استخدام البطاقة الأخرى لتلقي مكالمات.

تغيير اسم ورمز العرض لبطاقات SIM أو USIM

على الشاشة الرئيسية، اضغط على **تطبيقات** ← **الضبط** ← **إدارة بطاقة SIM**. حدد بطاقة SIM أو USIM، ثم اضغط على **تسجيل الاسم** أو **تحديد رمز**. اضبط اسم ورمز عرض لكل بطاقة.

التبديل بين البطاقتين

عند تنشيط بطاقتي SIM أو USIM، يظهر رمزي تحديد البطاقات على لوحة المعلومات الخاصة بلوحة الإشعارات. افتح لوحة الإشعارات، ثم حدد بطاقة.

شحن البطارية

استخدم الشاحن لشحن البطارية قبل استخدامها لأول مرة. يمكن استخدام الكمبيوتر أيضًا لشحن البطارية باستخدام كابل USB للتوصيل فيما بينهما.

يجب استخدام الشواحن والكبلات والبطاريات المعتمدة من سامسونج فقط. يمكن للشواحن أو الكبلات غير المعتمدة أن تتسبب في انفجار البطاريات أو تلحق أضرارًا بجهازك.

- عندما تنخفض طاقة البطارية، يظهر رمز البطارية فارغًا.
- في حالة تفريغ طاقة البطارية بالكامل، لا يمكن تشغيل الجهاز على الفور عند توصيل الشاحن. اترك البطارية المفرغة حتى تشحن بالكامل لبضعة دقائق قبل محاولة تشغيل الجهاز.
- في حالة استخدامك لتطبيقات متعددة مرة واحدة، أو تطبيقات الشبكة، أو التطبيقات التي تحتاج إلى إجراء اتصال بجهاز آخر، فإن ذلك سيؤدي إلى استنفاد طاقة البطارية. لكي تتجنب قطع الاتصال عن الشبكة أو فقدان التيار أثناء نقل البيانات، فاستخدم دومًا هذه التطبيقات بعد شحن البطارية بالكامل.

قم بتوصيل كبل USB بشاحن USB ثم قم بتوصيل طرف كبل USB مقبس متعدد الاستخدامات.

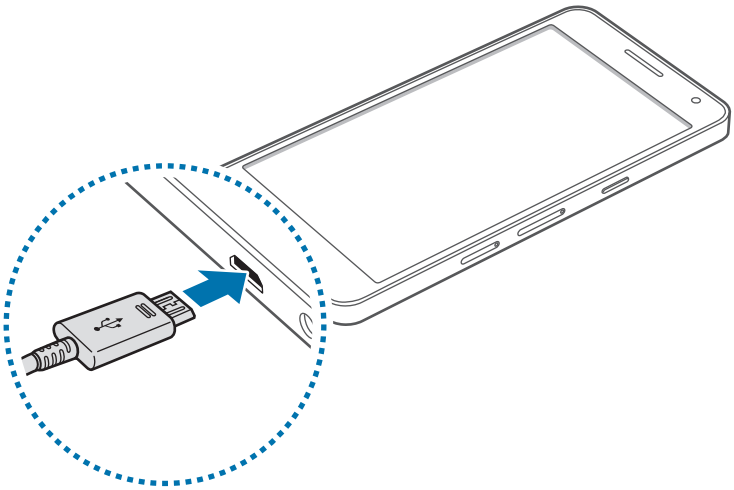

قد يؤدي توصيل الشاحن بطريقة غير صحيحة إلى إلحاق تلفيات خطيرة بالجهاز. لا يغطي الضمان أية أضرار تنتج عن سوء الاستخدام.

- يمكنك استخدام الجهاز أثناء الشحن، ولكن قد يستغرق وقتًا أطول لشحن البطارية بالكامل.
- في حالة تلقي الجهاز مصدر غير مستقر للتيار أثناء الشحن، فقد لا تعمل شاشة اللمس. في حالة حدوث ذلك، افصل الشاحن عن الجهاز.
- أثناء الشحن، قد يسخن الجهاز. وهذا يعد أمرًا طبيعيًا، وينبغي ألا يؤثر على عمر الجهاز أو على أدائه. في حالة ارتفاع درجة حرارة البطارية عن المعتاد، فقد يتوقف الشاحن عن الشحن.
- إذا لم يكن يتم شحن جهازك بطريقة صحيحة، فخذ جهازك والشاحن إلى مركز خدمة سامسونج.

بعد الشحن الكامل للبطارية، افصل الجهاز عن الشاحن. افصل الشاحن عن الجهاز، ثم افصله عن المقبس الكهربائي.

لتوفير الطاقة، افصل الشاحن في حالة عدم استخدامه. لا يتوفر بالشاحن زر لتشغيل التيار، لذا، يجب عليك فصل الشاحن عن مقبس التيار في حالة عدم الاستخدام لتجنب استنفاد التيار. ينبغي أن يظل الشاحن قريبًا من المقبس الكهربي بحيث يسهل الوصول إليه أثناء الشحن.

تقليل استهلاك البطارية

قد يوفر الجهاز خيارات تساعدك على توفير طاقة البطارية. من خلال تخصيص هذه الخيارات وإلغاء تنشيط الميزات الموجودة في الخلفية، يمكنك استخدام الجهاز لفترة زمنية أطول بين فترات الشحن:

- في حالة عدم استخدام الجهاز، انتقل إلى الوضع السكون بالضغط على مفتاح التشغيل.
- غلق التطبيقات غير الضرورية باستخدام مدير المهام.
- قم بإلغاء تنشيط ميزة البلوتوث.
- قم بإلغاء تنشيط ميزة ال Wi-Fi.
- قم بإلغاء تنشيط المزامنة التلقائية للتطبيقات.
- قلل زمن الإضاءة الخلفية.
- تقليل سطوع الشاشة.

استخدام بطاقة ذاكرة

تثبيت بطاقة ذاكرة

يقبل جهازك بطاقات الذاكرة بسعات أقصاها ٦٤ جيجابايت. استنادًا إلى جهة تصنيع ونوع بطاقة الذاكرة، فإن بعض بطاقات الذاكرة قد لا تكون متوافقة مع جهازك.

- قد لا تكون بعض بطاقات الذاكرة متوافقة بالكامل مع الجهاز. استخدام بطاقة ذاكرة غير متوافقة قد يتلف الجهاز، أو بطاقة الذاكرة أو قد يُتلف البيانات المخزنة على البطاقة.
- توخى الحذر عند إدخال بطاقة الذاكرة مع جعل جانبها الأيمن للأعلى.

- يدعم الجهاز فقط أنظمة الملفات FAT وexFAT الخاصة ببطاقات الذاكرة. إذا قمت بإدخال بطاقة مهيأة بنظام ملفات آخر، فسيطلب منك جهازك إعادة تهيئة بطاقة الذاكرة.
- ستؤدي عمليات الكتابة والمسح المتكررة للبيانات إلى تقصير عمر بطاقات الذاكرة.
- عند إدخال بطاقة ذاكرة في الجهاز، يظهر دليل ملف بطاقة الذاكرة في المجلد **ملفاتي** ← **بطاقة SD**.

١ أدخل دبوس إخراج البطاقة في الفتحة الموجودة في علبة بطاقة الذاكرة لفكها.

٢ اسحب علبة بطاقة الذاكرة برفق من فتحة علبة بطاقة الذاكرة.

٣ ضع بطاقة الذاكرة في علبة بطاقة الذاكرة بحيث تكون نقطتا التلامس ذهبيتا اللون متجهتين لأعلى.

٤ أدخل علبة بطاقة الذاكرة في فتحة علبة بطاقة الذاكرة مرة أخرى.

◄ **طُرز بطاقات SIM مزدوجة:**

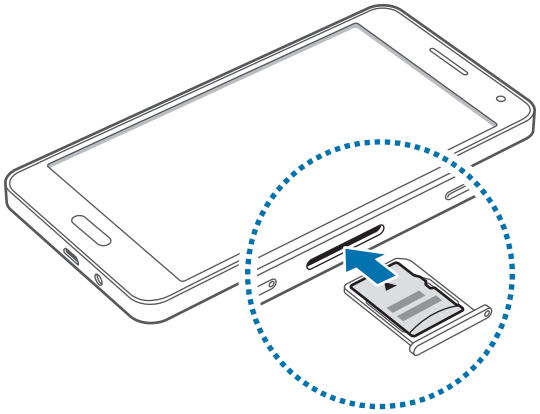

◄ **طُرز بطاقات SIM أحادية:**

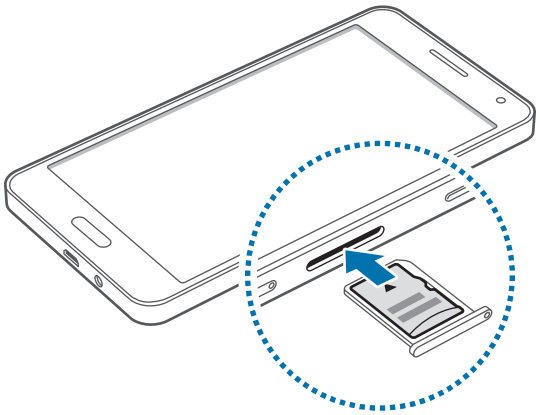

إخراج بطاقة الذاكرة

قبل إخراج بطاقة الذاكرة، قم أولاً بإلغاء تحميلها لإزالتها بأمان. على الشاشة الرئيسية، اضغط على **تطبيقات** ← **الضبط** ← **التخزين** ← **إلغاء تحميل البطاقة SD**.

١ أدخل دبوس إخراج البطاقة في الفتحة الموجودة في علبة بطاقة الذاكرة لفكها.

٢ اسحب علبة بطاقة الذاكرة برفق من فتحة علبة بطاقة الذاكرة.

٣ قم بإخراج بطاقة الذاكرة.

٤ أدخل علبة بطاقة الذاكرة في فتحة علبة بطاقة الذاكرة مرة أخرى.

لا تقم بإزالة بطاقة الذاكرة عندما يقوم الجهاز بنقل البيانات أو الوصول إلى المعلومات. يمكن أن يؤدي القيام بذلك إلى فقدان أو إتلاف البيانات، أو إلى إتلاف بطاقة الذاكرة أو الجهاز. سامسونج ليست مسؤولة عن الخسائر التي قد تحدث بسبب إساءة استخدام بطاقات الذاكرة التالفة، بما في ذلك فقدان البيانات.

تهيئة بطاقة الذاكرة

بطاقة الذاكرة المهيأة على الكمبيوتر قد لا تكون متوافقة مع الجهاز. قم بتهيئة بطاقة الذاكرة على الجهاز.

على الشاشة الرئيسية، اضغط على **تطبيقات** ← **الضبط** ← **التخزين** ← **تهيئة بطاقة SD** ← **تهيئة بطاقة SD** ← **مسح الكل**.

قبل تهيئة بطاقة الذاكرة، تذكر عمل نسخ احتياطية من كل البيانات المهمة المحفوظة بجهازك. لا يغطي ضمان الشركة المصنعة أي فقد للبيانات ينتج عن عبث المستخدمين.

تشغيل جهازك وإيقاف تشغيله

اضغط مطولاً على مفتاح التشغيل لبضع ثوان لتشغيل الجهاز.

في حالة قيامك بتشغيل الجهاز لأول مرة أو إعادة تشغيله بعد إعادة ضبط بيانات، اتبع الإرشادات التي تظهر على الشاشة لإعداد جهازك.

لإيقاف تشغيل الجهاز، اضغط مطولاً على مفتاح التشغيل، ثم اضغط على **إيقاف التشغيل**.

اتبع كل التحذيرات والتعليمات المنشورة من الموظفين المعتمدين عندما تكون في مناطق يحظر فيها استخدام الأجهزة اللاسلكية، مثل الطائرات والمستشفيات.

قفل الشاشة أو إلغاء قفلها

يؤدي الضغط على مفتاح التشغيل إلى إيقاف تشغيل الشاشة وقفلها. كما أنه في حالة عدم استخدام الجهاز لفترة زمنية محددة، سيتم إيقاف تشغيل الشاشة وقفلها تلقائيًا.

لإلغاء قفل الشاشة، اضغط على مفتاح التشغيل أو مفتاح الصفحة الرئيسية وانقر بإصبعك في أي اتجاه داخل منطقة الشاشة غير المقفلة.

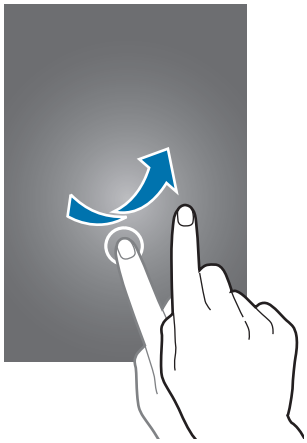

يمكنك تغيير رمز إلغاء القفل لإلغاء قفل الشاشة. ارجع إلى تعليمات تغيير طريقة قفل الشاشة للحصول على مزيد من المعلومات.

الأساسيات

استخدام شاشة اللمس

- تجنب اتصال شاشة اللمس بأجهزة كهربائية أخرى. تفريغ الكهرباء الساكنة يمكن أن يسبب قصورًا في عمل شاشة اللمس.
- لكي تتجنب إتلاف شاشة اللمس، لا تضغط عليها باستخدام أي شيء حاد، ولا تضغط عليها بشكل مفرط بأطراف أصابعك.

- قد لا يتعرف الجهاز على الإدخالات باللمس القريبة من حواف الشاشة، والتي تتم خارج منطقة الإدخال باللمس.
- ترك شاشة اللمس في وضع الجاهزية لفترات زمنية ممتدة قد يؤدي إلى تشوه الصور (احتراق الشاشة) أو ظهور أشباح في الصورة. أوقف تشغيل شاشة اللمس في حالة عدم استخدام الجهاز.
- يُوصى باستخدام أصابعك عندما تستخدم شاشة اللمس.

الضغط

لفتح أحد التطبيقات، أو لتحديد عنصر بالقائمة، أو للضغط على الزر الموجود على الشاشة، أو لإدخال حرف باستخدام لوحة المفاتيح التي تظهر على الشاشة، اضغط عليه بإصبعك.

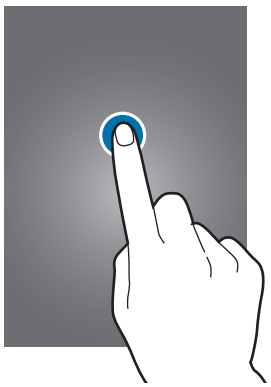

الضغط المطول

اضغط مطولاً على أحد العناصر أو على الشاشة لأكثر من ثانيتين للوصول إلى الخيارات المتاحة.

السحب

لتحريك أحد العناصر، اضغط مطولاً عليه واسحبه إلى الوضع المستهدف.

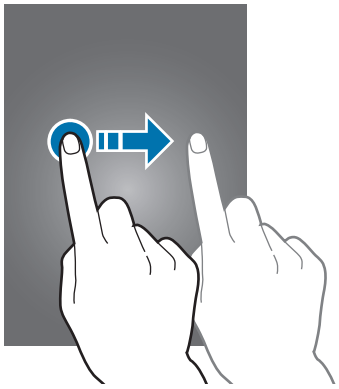

الضغط مرتين

اضغط ضغطًا مزدوجًا على صفحة ويب أو صورة لتكبيرها؛ واضغط ضغطاً مزدوجاً مرة أخرى للعودة.

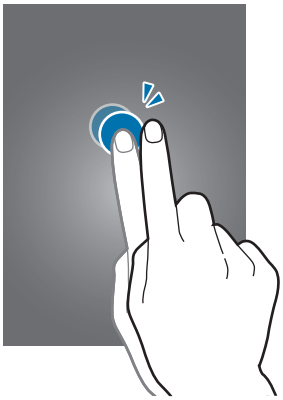

السحب

اسحب لليسار أو لليمين على الشاشة الرئيسية أو على شاشة التطبيقات لمشاهدة لوحة أخرى. انقر للأعلى أو للأسفل للتمرير بين صفحات الويب أو بين قائمة العناصر، مثل جهات الاتصال.

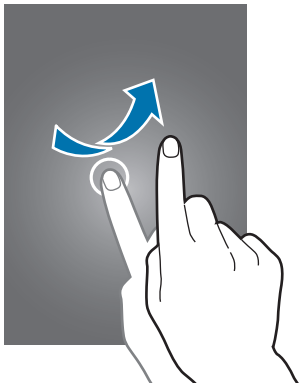

فرد الأصابع وضمهما

افرد إصبعين عن بعضهما البعض على إحدى صفحات الويب، أو على خريطة، أو صورة، لتكبير جزء منها. اضغط للتصغير.

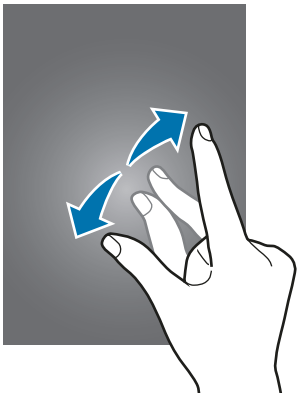

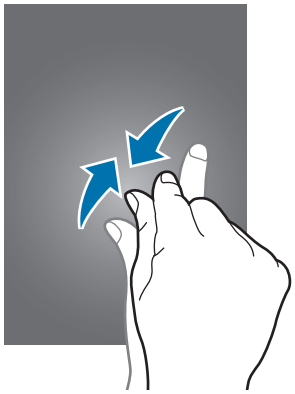

مخطط شاشة الصفحة الرئيسية

شاشة الصفحة الرئيسية

تعتبر شاشة الصفحة الرئيسية هي نقطة البدء للوصول إلى جميع ميزات الجهاز. فهي تعرض رموز المؤشر، والتطبيقات المصغرة، والاختصارات المؤدية للتطبيقات، والمزيد. التطبيقات المصغرة عبارة عن تطبيقات صغيرة تقوم بتشغيل وظائف محددة بالتطبيقات لتوفير معلومات ووصول مناسب على الشاشة الرئيسية.

لعرض لوحات أخرى، قم بالتمرير إلى اليسار أو إلى اليمين، أو اضغط على أحد مؤشرات الشاشة في الجزء السفلي من الشاشة. لتخصيص شاشة الصفحة الرئيسية، راجع إدارة شاشة الصفحة الرئيسية.

خيارات الشاشة الرئيسية

على شاشة الصفحة الرئيسية، اضغط مطولاً على منطقة فارغة أو اضمم أصابعك معاً للوصول إلى الخيارات المتاحة.

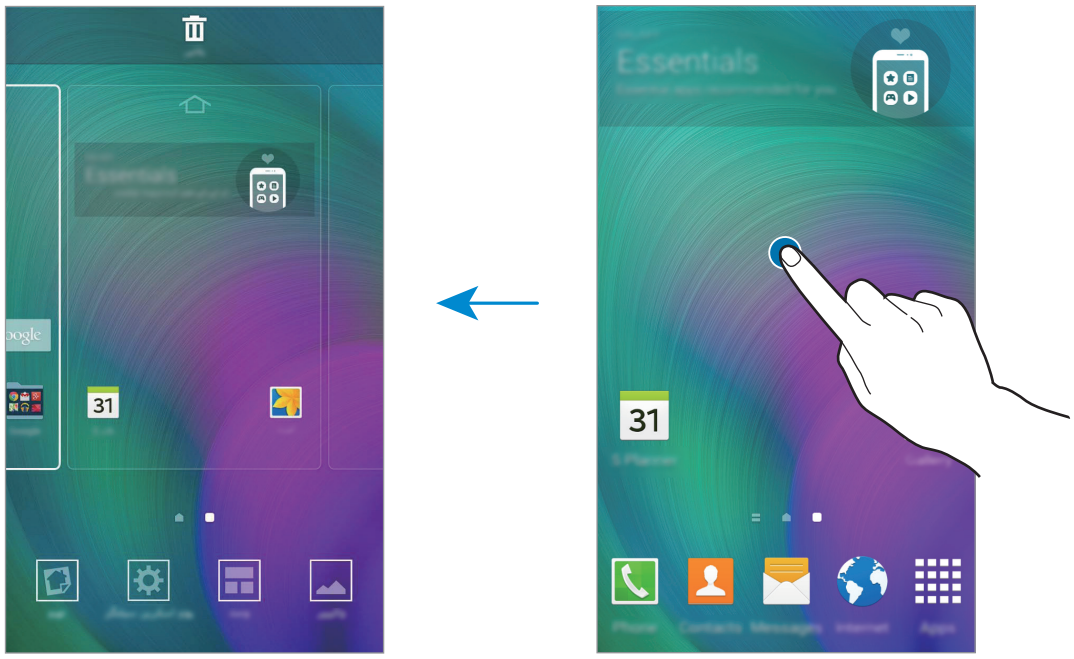

Flipboard Briefing

استخدم هذه الميزة لعرض أحدث المقالات في مختلف الفئات. يمكنك الحصول على أحدث الأخبار التي تثير اهتمامك باستخدام هذه الميزة.

١ من شاشة الصفحة الرئيسية، اضغط على ☰ أو امسح بإصبعك جهة اليمين لفتح **Flipboard Briefing**.

٢ اضغط على **إبدأ** عند تشغيل هذه الميزة لأول مرة.

٣ امسح بإصبعك لأعلى لاستعراض المقالات في كل فئة أخبار.

لإلغاء تنشيط **Flipboard Briefing**، اضغط مطولاً على منطقة خالية على شاشة الصفحة الرئيسية. ثم اضغط على **إعدادات الشاشة الرئيسية** وحدد **Flipboard Briefing**.

شاشة التطبيقات

تعرض شاشة التطبيقات رموز لجميع التطبيقات، بما في ذلك أي تطبيقات جديدة مثبتة.

على شاشة الرئيسية، اضغط على **تطبيقات** لفتح شاشة التطبيقات. لعرض لوحات أخرى، قم بالتمرير إلى اليسار أو إلى اليمين، أو حدد مؤشر شاشة في الجزء السفلي من الشاشة. لتخصيص شاشة التطبيقات، راجع إدارة شاشة التطبيقات.

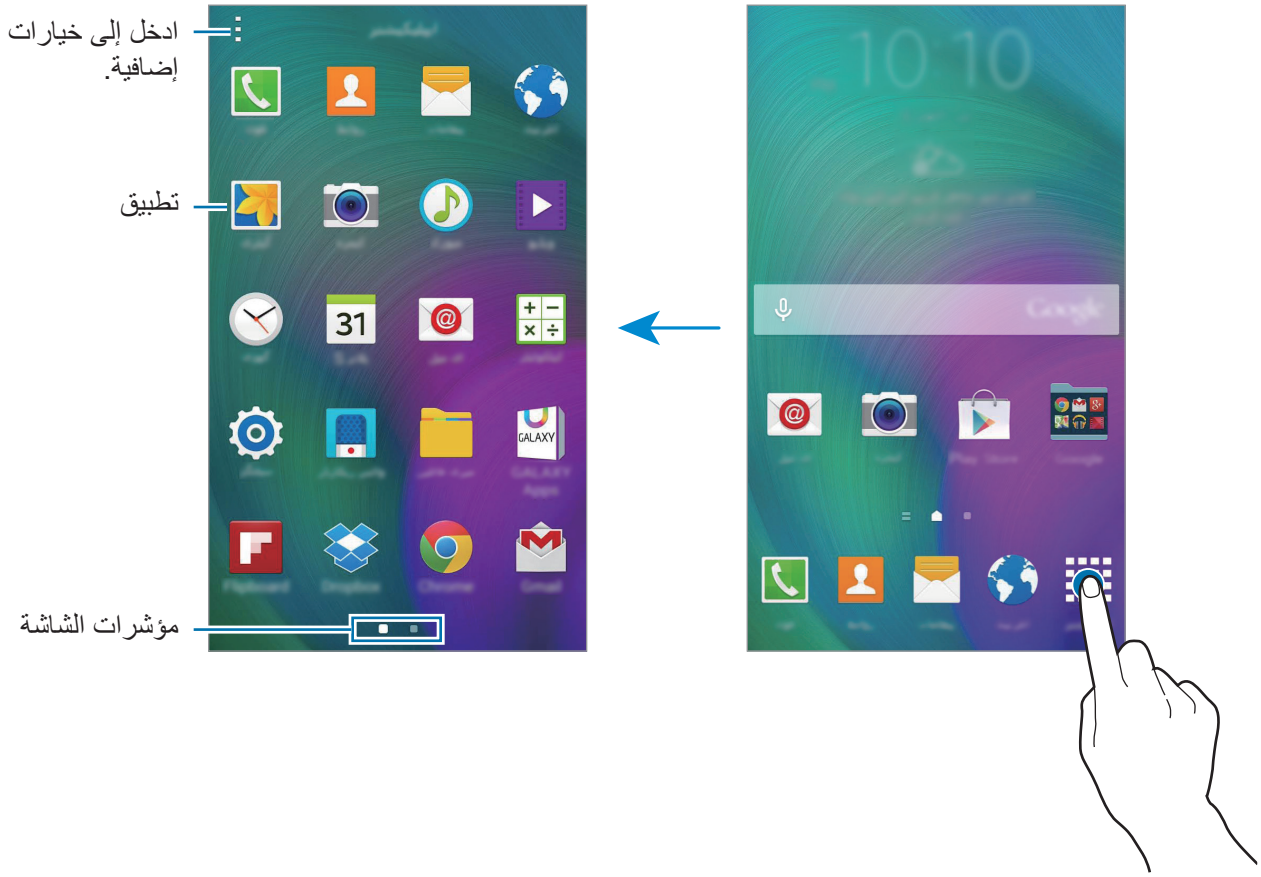

رموز المؤشر

تظهر رموز المؤشر على شريط الحالة في الجزء العلوي من الشاشة. الرموز التي يتم سردها في الجدول التالي هي الرموز الأكثر شهرة.

لا يظهر شريط الحالة في الجزء العلوي من الشاشة في بعض التطبيقات. لعرض شريط الحالة، اسحب لأسفل من الجزء العلوي من الشاشة.

الرمز	المعنى
	لا توجد إشارة
/	قوة الإشارة
1 / 2	الوصول حاليًا إلى بطاقة SIM أو USIM (طُرز بطاقات SIM مزدوجة)
R	التجوال (خارج منطقة الخدمة العادية)
G	شبكة GPRS متصلة
E	شبكة EDGE متصلة
3G	شبكة UMTS متصلة
H	شبكة HSDPA متصلة
H+	شبكة HSPA+ متصلة
LTE / 4G	شبكة LTE متصلة
	متصلة عبر Wi-Fi
	تنشيط ميزة البلوتوث
	GPS منشط
	مكالمة جارية
	مكالمة فائتة
	ميزة السكون الذكي منشطة
	متزامن مع الويب
	متصل بالكمبيوتر
	لا توجد بطاقة SIM أو USIM

الرمز	المعنى
	نص جديد أو رسالة وسائط
	المنبه فعال
	وضع كتم الصوت نشط
	تم تنشيط وضع الاهتزاز
	تم تنشيط وضع الطيران
	حدث خطأ أو مطلوب اتخاذ حذر
	مستوى شحن البطارية

الإشعارات ولوحات الضبط السريع

استخدام لوحة الإشعارات

عندما تتلقى إشعارات جديدة، مثل الرسائل أو المكالمات الفائتة، تظهر رموز المؤشر على شريط الحالة. لمشاهدة مزيد من المعلومات حول الرموز، افتح لوحة الإشعارات واعرض التفاصيل.

لفتح لوحة الإشعارات، اسحب شريط الحالة للأسفل باستخدام إصبعين. لغلق لوحة الإشعارات، اسحب الشريط من الجزء السفلي للشاشة للأعلى.

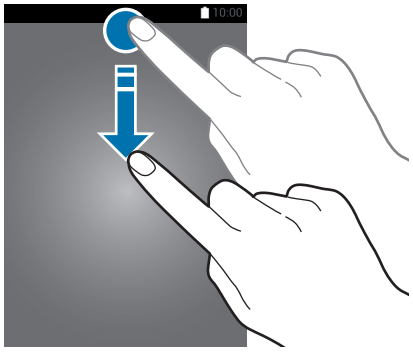

يمكنك استخدام الوظائف التالية في لوحة الإشعارات.

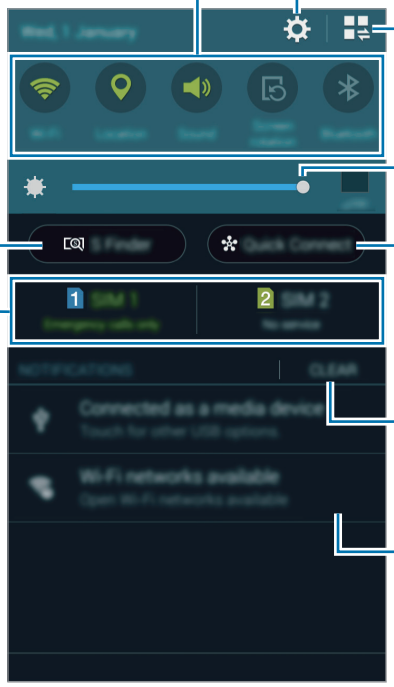

إعادة ترتيب أزرار الضبط السريع

لإعادة ترتيب أزرار الضبط السريع على لوحة الإشعارات، اضغط على ⇄ ← ✎، واضغط مطولاً على أحد العناصر، ثم اسحب العنصر إلى موقع آخر.

استخدام لوحة الضبط السريع

يمكنك تنشيط أو إلغاء تنشيط بعض الميزات التي تظهر على لوحة الإشعارات. لتنشيط أو إلغاء تنشيط بعض الميزات، افتح لوحة الضبط السريع.

لفتح لوحة الضبط السريع، اسحب شريط الحالة لأسفل باستخدام إصبعين. بدلاً من ذلك، اضغط على ⊞ على لوحة الإشعارات. لغلق لوحة الضبط السريع، اسحب الشريط من الجزء السفلي للشاشة لأعلى.

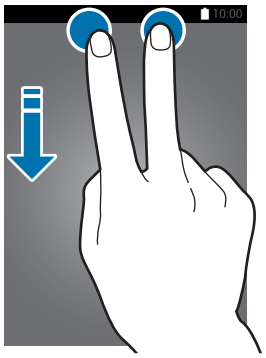

اضغط على الخيارات التالية لتنشيطها أو إلغاء تنشيطها. يمكنك عرض إعدادات أكثر تفصيلاً من خلال الضغط مطولاً على مفتاح.

- **Wi-Fi**: راجع Wi-Fi للحصول على مزيد من المعلومات.
- **الموقع**: راجع موقع للحصول على مزيد من المعلومات.
- **صوت / اهتزاز / كتم**: تحديد وضع الصوت.
- **تدوير الشاشة**: اسمح بدوران الواجهة أو لا تسمح بذلك عندما تقوم بتدوير الجهاز.

لا تسمح بعض التطبيقات بتدوير الشاشة.

- **البلوتوث**: راجع البلوتوث للحصول على مزيد من المعلومات.
- **بيانات الهاتف**: راجع استخدام البيانات أو شبكات الهواتف المحمولة للحصول على مزيد من المعلومات.
- **توفير فائق الطاقة**: راجع وضع التوفير الفائق للطاقة للحصول على مزيد من المعلومات.
- **إطار متعدد**: راجع الإطار المتعدد للحصول على مزيد من المعلومات.
- **نقطة اتصال الهواتف المحمولة**: ارجع إلى التقييد ونقطة اتصال الهواتف المحمولة للحصول على مزيد من المعلومات.
- **Screen Mirroring**: راجع Screen Mirroring للحصول على مزيد من المعلومات.
- **NFC**: راجع NFC للحصول على مزيد من المعلومات.
- **مزامنة**: عند تنشيط هذه الميزة، يقوم جهازك بمزامنة التطبيقات تلقائيًا، مثل التقويم أو البريد الإلكتروني.

- **سكون ذكي**: عندما تقوم بتنشيط هذه الميزة، تظل الشاشة مضاءة طالما ظللت تنظر إليها.
- **توفير الطاقة**: راجع ميزة توفير الطاقة للحصول على مزيد من المعلومات.
- **وضع الحظر**: راجع وضع الحظر للحصول على مزيد من المعلومات.
- **وضع الطيران**: راجع وضع الطيران للحصول على مزيد من المعلومات.
- **الوضع الخاص**: راجع الوضع الخاص للحصول على مزيد من المعلومات.

فتح التطبيقات

على الشاشة الرئيسية، أو على شاشة التطبيقات، حدد رمز تطبيق لفتحه.

لفتح قائمة التطبيقات التي تم استخدامها مؤخرًا، اضغط على ▭ وحدد رمز تطبيق لفتحه.

غلق تطبيق

اضغط على ▭ ← ◔ ثم اضغط على **إنهاء** بجوار تطبيق لغلقه. لغلق جميع التطبيقات قيد التشغيل، اضغط على **إلغاء الكل**. أو بدلاً من ذلك، اضغط على ▭ ← ☰.

تثبيت التطبيقات أو إلغاء تثبيتها

Samsung GALAXY Apps

استخدم هذا التطبيق لشراء الأغاني وتنزيلها.

اضغط على **GALAXY Apps** على شاشة التطبيقات.

لا يتوفر هذا التطبيق حسب منطقتك أو مزوّد الخدمة الخاص بك.

تثبيت التطبيقات

استعرض التطبيقات حسب الفئة، أو اضغط على 🔍 للبحث عن كلمة أساسية.

حدد تطبيقًا لعرض معلومات حوله. لتنزيل تطبيقات مجانية، اضغط على **مجاني**. لشراء وتنزيل التطبيقات بمقابل مادي، اضغط على الزر الذي يوضح سعر التطبيق.

لتغيير إعدادات التحديث التلقائي، اضغط على ☰ ← **الضبط** ← **تحديث التطبيقات تلقائيا**، ثم حدد خيار.

متجر Play

استخدم هذا التطبيق لشراء الأغاني وتنزيلها.

اضغط على **متجر Play** على شاشة التطبيقات.

تثبيت التطبيقات

استعرض التطبيقات حسب الفئة، أو اضغط على 🔍 للبحث عن كلمة أساسية.

حدد تطبيقًا لعرض معلومات حوله. لتنزيل تطبيقات مجانية، اضغط على **تثبيت**. لشراء وتنزيل التطبيقات بمقابل مادي، اضغط على السعر واتبع التعليمات التي تظهر على الشاشة.

لتغيير إعدادات التحديث التلقائي، اضغط على ☰ ← **الإعدادات** ← **تحديث التطبيقات تلقائيًا**، ثم حدد خيار.

إدارة التطبيقات

إلغاء تثبيت أو تعطيل التطبيقات

لتعطيل التطبيقات الافتراضية، افتح شاشة التطبيقات، ثم اضغط على ⋮ ← **إلغاء تثبيت/إلغاء تفعيل التطبيقات**. ⊖ يظهر على التطبيقات التي يمكنك تعطيلها. حدد أحد التطبيقات واضغط على **إلغاء تفعيل**.

لإلغاء تثبيت التطبيقات التي تم تنزيلها، افتح شاشة التطبيقات، ثم اضغط على ⋮ ← **تطبيقات تم تنزيلها** ← ⋮ ← **إلغاء التثبيت**. أو بدلاً من ذلك، على شاشة التطبيقات، اضغط على **الضبط** ← **مدير التطبيقات**، حدد أحد التطبيقات، ثم اضغط على **إلغاء التثبيت**.

تمكين التطبيقات

على شاشة التطبيقات، اضغط على ⋮ ← **إظهار التطبيقات التي تم إلغاء تفعيلها**، حدد التطبيقات، ثم اضغط على **تم**.
أو بدلاً من ذلك، على شاشة التطبيقات، اضغط على **الضبط** ← **مدير التطبيقات**، قم بالتمرير إلى **غير مفعل**، حدد أحد التطبيقات، واضغط على **تفعيل**.

- إخفاء التطبيقات: قم بإخفاء التطبيقات في شاشة التطبيقات فقط. يمكنك متابعة استخدام التطبيقات المخفية.
- تعطيل التطبيقات: قم بتعطيل التطبيقات الافتراضية المحددة التي لا يمكن إلغاء تثبيتها من الجهاز. لا يمكنك استخدام التطبيقات المعطلة.
- إلغاء تثبيت التطبيقات: قم بإلغاء تثبيت التطبيقات التي يتم تنزيلها.

إدخال نص

مخطط لوحة المفاتيح

تظهر لوحة المفاتيح تلقائيًا عندما تقوم بإدخال النص لإرسال الرسائل، وإنشاء المذكرات، والمزيد.

لا يتم دعم إدخال النصوص في بعض اللغات. لإدخال نص، يتعين عليك تغيير لغة الإدخال إلى إحدى اللغات المدعمة.

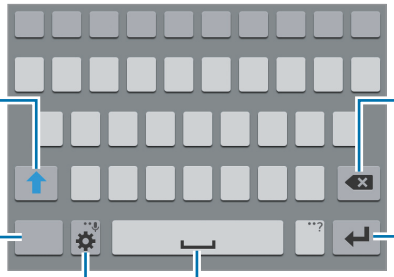

تغيير لغة الإدخال

اضغط على ⚙ ← **تحديد لغات الإدخال**، ثم حدد اللغات المطلوبة استخدامها. إذا حددت لغتين أو أكثر، فيمكنك التبديل بين لغات الإدخال بواسطة إزاحة مفتاح المسافة إلى اليسار أو إلى اليمين.

تغيير تخطيط لوحة المفاتيح

اضغط على ⚙، حدد لغة ضمن **لغات الإدخال**، ثم حدد مخطط لوحة مفاتيح لكي تستخدمها.

في **لوحة مفاتيح 3x4** يضم المفتاح ثلاثة أو أربعة حروف. ولإدخال حرف، اضغط بشكل متكرر على المفتاح المقابل حتى يظهر الحرف المرغوب.

استخدام وظائف لوحة المفاتيح الإضافية

اضغط مطولاً على ⚙ لتستخدم الوظائف المختلفة. قد تظهر رموز أخرى بدلاً من الرمز ⚙ وذلك حسب آخر وظيفة تم استخدامها.

- 🎤 : أدخل النص صوتيًا.

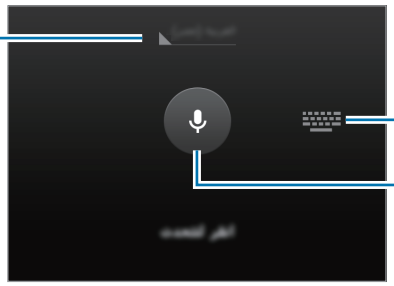

- T✎ : الانتقال إلى وضع الكتابة اليدوية.

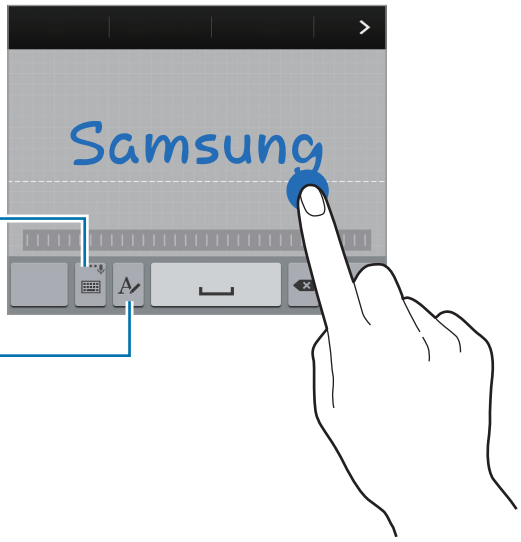

قد لا تتوفر هذه الميزة حسب منطقتك أو مزوّد الخدمة الخاص بك.

- : إضافة عنصر من الحافظة.
- : تغيير إعدادات لوحة المفاتيح.
- : إدخال الرموز التعبيرية.
- : قم بالتبديل إلى لوحة المفاتيح العائمة. يمكنك نقل لوحة المفاتيح إلى موقع آخر بواسطة سحب .

النسخ واللصق

١ اضغط مطولاً فوق النص.

٢ اسحب أو لتحديد النص المطلوب، أو اضغط على **تحديد الكل** لتحديد جميع النصوص.

٣ اضغط على **نسخ** أو **قص**. يتم نسخ النص المحدد إلى الحافظة.

٤ ضع المؤشر في المكان الذي سيتم إدراج النص عنده، ثم اضغط على ← **لصق**. للصق النص الذي قمت بنسخه، اضغط على ← **الحافظة** وحدد النص.

التقاط الشاشة

التقاط لقطة شاشة أثناء استخدام الجهاز.

اضغط مطولاً على مفتاح الصفحة الرئيسية ومفتاح التشغيل بشكل متزامن. يتم حفظ الصورة في المجلد **الاستوديو** ← ☰ ← **الألبوم** ← **Screenshots**. بعد التقاط لقطة شاشة، يمكنك تعديل الصورة ومشاركتها مع الآخرين.

يمكنك أيضًا التقاط لقطة شاشة باستخدام طرق أخرى. راجع السحب براحة اليد للالتقاط للحصول على مزيد من المعلومات.

لا يمكن التقاط لقطة شاشة أثناء استخدام بعض التطبيقات.

ملفاتي

استخدم هذا التطبيق للوصول إلى الملفات المختلفة المخزنة على الجهاز، أو على المواقع الأخرى، مثل خدمات التخزين السحابية.

اضغط على **ملفاتي** على شاشة التطبيقات.

ميزة توفير الطاقة

نمط توفير الطاقة

قم بتوفير طاقة البطارية بواسطة تقييد وظائف الجهاز.

على شاشة التطبيقات، اضغط على **الضبط** ← **توفير الطاقة** ← **نمط توفير الطاقة**، ثم اضغط على المفتاح **نمط توفير الطاقة** لتنشيطه. أو بدلاً من ذلك، افتح لوحة الضبط السريع واضغط على **توفير الطاقة** لتنشيطه.

حدد من بين الخيارات التالية:

- **تقييد بيانات الخلفية**: امنع التطبيقات التي تعمل في الخلفية من استخدام اتصال بيانات الهاتف المحمول.
- **تقييد الأداء**: تقييد خيارات عديدة، مثل إيقاف تشغيل الإضاءة الخلفية لمفتاح التطبيقات الأخيرة ومفتاح الرجوع.
- **وضع Greyscale**: عرض الألوان الموجودة على الشاشة في شكل درجات لونية.

وضع التوفير الفائق للطاقة

استخدم هذا الوضع لزيادة طاقة بطارية الجهاز. في وضع توفير الطاقة الفائق، يقوم الجهاز بتنفيذ ما يلي:

- اعرض الألوان الموجودة على الشاشة في شكل درجات لونية.
- يقوم بتقييد التطبيقات المتاحة إلى التطبيقات الضرورية والتطبيقات المحددة فقط.
- يقوم بإلغاء تنشيط وصلة بيانات المحمول عندما يتم إيقاف تشغيل الشاشة.
- يقوم بإلغاء تنشيط ميزات Wi-Fi والبلوتوث.

على شاشة التطبيقات، اضغط على **الضبط** ← **توفير الطاقة** ← **وضع التوفير الفائق للطاقة**، ثم اضغط على المفتاح **وضع التوفير الفائق للطاقة** لتنشيطه. أو بدلاً من ذلك، افتح لوحة الضبط السريع واضغط على **توفير فائق الطاقة** لتنشيطه.

لإضافة تطبيق على شاشة الصفحة الرئيسية، اضغط على ⊕ وحدد تطبيقًا.

لإزالة تطبيق من الشاشة الرئيسية، اضغط على ⋮ ← **حذف**، حدد تطبيقًا باستخدام ⊖، ثم اضغط على **موافق**.

لتغيير الضبط لوضع توفير الطاقة الفائق، مثل الاتصال بالشبكة أو صوت، اضغط على ⋮ ← **الضبط**.

لإلغاء تنشيط وضع توفير الطاقة الفائقة، اضغط على ⋮ ← **إلغاء تفعيل وضع توفير الطاقة الأقصى**.

زمن الاستعداد االأقصى المقدر يوضح الزمن المتبقي قبل نفاد الوقت المتبقي في البطارية في حالة عدم استخدام الجهاز. قد يختلف زمن الاستعداد حسب ضبط الجهاز وظروف التشغيل.

عرض معلومات التعليمات

لعرض معلومات التعليمات للتعرف على كيفية استخدام الجهاز والتطبيقات، افتح شاشة "التطبيقات"، ثم اضغط على **الضبط** ← **مساعدة**.

لعرض معلومات التعليمات لأحد التطبيقات أثناء استخدام هذا التطبيق، اضغط على ⋮ ← **مساعدة**.

بعض التطبيقات قد لا تتضمن معلومات التعليمات.

الاتصال بالشبكة

بيانات الهاتف المحمول

قم بتوصيل الجهاز بشبكة هواتف محمولة لاستخدام الإنترنت أو لمشاركة ملفات الوسائط مع أجهزة أخرى. راجع استخدام البيانات من أجل الخيارات الإضافية.

◄ **طُرز بطاقات SIM مزدوجة**: من شاشة "التطبيقات"، اضغط على **الضبط** ← **استخدام البيانات** ← بطاقة SIM أو USIM، ثم ضع علامة اختيار أمام **بيانات الهاتف المحمول**.

◄ **طُرز بطاقات SIM أحادية**: على شاشة التطبيقات، اضغط على **الضبط** ← **استخدام البيانات**، ثم ضع علامة اختيار أمام **بيانات الهاتف المحمول**.

أو بدلاً من ذلك، افتح لوحة الضبط السريع واضغط على **بيانات الهاتف** لتنشيطه.

Wi-Fi

قم بتوصيل الجهاز بشبكة Wi-Fi لاستخدام الإنترنت أو لمشاركة ملفات الوسائط مع أجهزة أخرى. راجع Wi-Fi من أجل الخيارات الإضافية.

- يستخدم هذا الجهاز تردداً غير متوافق وهو مخصص للاستخدام في جميع الدول الأوروبية. يمكن تشغيل شبكة WLAN داخل المباني في منطقة الاتحاد الأوروبي بدون قيود، ولكن لا يمكن تشغيلها خارج المباني.
- أوقف تشغيل Wi-Fi لتوفير طاقة البطارية في حالة عدم استخدامها.

١ على شاشة التطبيقات، اضغط على **الضبط** ← **Wi-Fi**، ثم اضغط على المفتاح **Wi-Fi** لتنشيطه.

٢ حدد شبكة من قائمة شبكات Wi-Fi. تظهر الشبكات التي تحتاج إلى كلمة مرور مصحوبة برمز قفل.

٣ اضغط على **توصيل**.

بمجرد اتصال الجهاز بشبكة Wi-Fi، سيقوم الجهاز بإعادة الاتصال بتلك الشبكة في كل مرة تتوفر فيها، دون طلب كلمة مرور.

لمنع الجهاز من الاتصال بالشبكة تلقائيًا، حدد الشبكة من قائمة الشبكات واضغط على **تجاهل**.

التقييد ونقطة اتصال الهواتف المحمولة

نبذة عن التقييد ونقاط الاتصال النقالة

استخدم هذه الميزة لمشاركة اتصال بيانات المحمول الخاصة بالجهاز مع أجهزة الكمبيوتر والأجهزة الأخرى في حالة عدم توفر اتصال الإنترنت. يمكن إجراء الاتصال عبر Wi-Fi أو USB أو البلوتوث.

سيتم تحميلك بنفقات إضافية عند استخدام هذه الميزة.

استخدام نقطة الاتصال النقالة

استخدم جهازك كنقطة اتصال نقالة لمشاركة اتصال بيانات المحمول الخاصة بالجهاز مع أجهزة أخرى.

١ على شاشة التطبيقات، اضغط على **الضبط** ← **التقييد ونقطة اتصال الهواتف المحمولة** ← **نقطة اتصال الهواتف المحمولة**.

٢ اضغط على المفتاح **نقطة اتصال الهواتف المحمولة** لتنشيطه.

- تظهر على شريط الحالة. يمكن للأجهزة الأخرى أن تجد جهازك في قائمة شبكات Wi-Fi.
- لتعيين كلمة مرور لنقطة الاتصال المحمولة، اضغط على ⋮ ← **تهيئة نقطة اتصال** وحدد مستوى الأمان. ثم أدخل كلمة مرور واضغط على **حفظ**.

٣ في شاشة الجهاز الآخر، ابحث عن جهازك وحدده من قائمة شبكات Wi-Fi.

٤ في الجهاز المتصل، استخدم اتصال بيانات المحمول للجهاز للاتصال بالإنترنت.

استخدام تقييد USB

قم بمشاركة اتصال بيانات المحمول للجهاز مع أجهزة أخرى عبر كابل USB.

١ على شاشة التطبيقات، اضغط على **الضبط** ← **التقييد ونقطة اتصال الهواتف المحمولة**.

٢ قم بتوصيل الجهاز بالكمبيوتر بواسطة كابل USB.

٣ ضع علامة اختيار أمام **تقييد USB**.

يظهر على شريط الحالة عند توصيل جهازين.

٤ في الكمبيوتر، استخدم اتصال بيانات المحمول لجهازك.

استخدام تقييد البلوتوث

قم بمشاركة اتصال بيانات المحمول للجهاز مع أجهزة أخرى عبر البلوتوث. تأكد أن الكمبيوتر المتصل به جهازك يدعم ميزة البلوتوث.

١ قم بإقران جهازك بالجهاز الآخر عبر البلوتوث. راجع الإقتران مع أجهزة البلوتوث أخرى للحصول على المزيد من المعلومات.

٢ على شاشة التطبيقات، اضغط على **الضبط** ← **التقييد ونقطة اتصال الهواتف المحمولة**.

٣ ضع علامة اختيار أمام **تقييد البلوتوث**.

٤ في الجهاز المتصل، افتح شاشة ضبط البلوتوث واضغط على ⚙ ← **الاتصال بالإنترنت**.

يظهر على شريط الحالة عند توصيل جهازين.

٥ في الجهاز المتصل، استخدم اتصال بيانات المحمول للجهاز للاتصال بالإنترنت.

قد تختلف أساليب التسجيل حسب نوع الأجهزة المتصلة.

ميزات الحركات وإمكانية الاستخدام

الحركات والإشارات

الاهتزاز أو الصدمات الشديدة للجهاز قد تؤدي إلى إدخالات غير مرغوبة. تحكم في الحركات بطريقة صحيحة.

التنبيه الذكي

على شاشة التطبيقات، اضغط على **الضبط** ← **الحركات والإشارات** ← **التنبيه الذكي**، ثم اضغط على المفتاح **التنبيه الذكي** لتنشيطه.

إذا كانت لديك مكالمات فائتة أو رسائل جديدة، فسيقوم الجهاز بالاهتزاز عند قيامك بالتقاطه.

قد لا تعمل هذه الميزة إذا كانت الشاشة في وضع التشغيل أو لم يكن الجهاز على سطح مستوٍ.

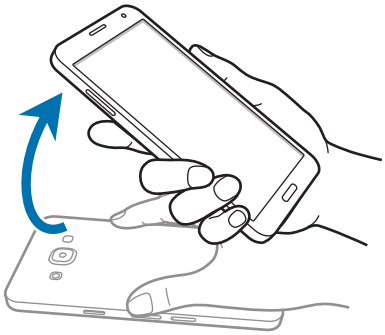

كتم/إيقاف مؤقت

على شاشة التطبيقات، اضغط على **الضبط** ← **الحركات والإشارات** ← **كتم/إيقاف مؤقت**، ثم اضغط على المفتاح **كتم/إيقاف مؤقت** لتنشيطه.

جارٍ وضع راحة اليد على الشاشة

يمكنك تغطية الشاشة براحة يدك لكتم صوت المكالمات الواردة أو التنبيهات.

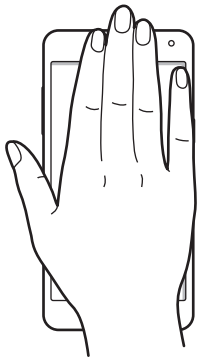

قلب الجهاز

يمكنك قلب الجهاز لكتم صوت المكالمات الواردة أو التنبيهات.

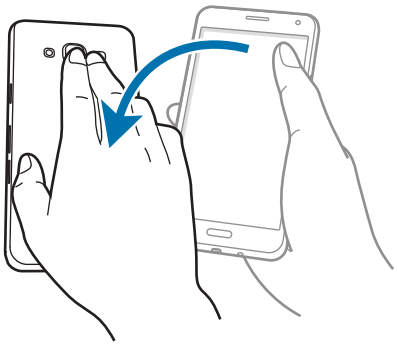

السحب براحة اليد للالتقاط

على شاشة التطبيقات، اضغط على **الضبط** ← **الحركات والإشارات** ← **السحب براحة اليد للالتقاط**، ثم اضغط على المفتاح **السحب براحة اليد للالتقاط** لتنشيطه.

ضع جانب يدك على الشاشة وامسح بعرض الشاشة من اليسار إلى اليمين وبالعكس لالتقاط لقطة شاشة. يتم حفظ الصورة في المجلد **الاستوديو** ← ☰ ← **الألبوم** ← **Screenshots**. بعد التقاط لقطة شاشة، يمكنك تعديل الصورة ومشاركتها مع الآخرين.

لا يمكن التقاط لقطة شاشة أثناء استخدام بعض التطبيقات.

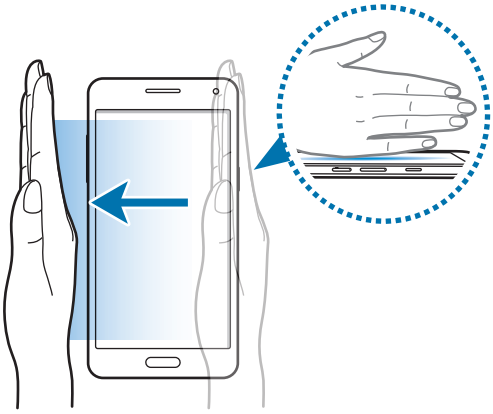

الإطار المتعدد

نبذة عن الإطار المتعدد

استخدم هذه الميزة لتشغيل تطبيقين على الشاشة في نفس الوقت. يمكنك استخدام هذه الميزة لعرض رسائل البريد الإلكتروني أو استخدام الإنترنت بينما تقوم بتشغيل فيديو بشكل متزامن.

تشغيل الإطار المتعدد

١ على شاشة التطبيقات، اضغط على **الضبط** ← **الإطار المتعدد**، ثم اضغط على المفتاح **الإطار المتعدد** لتنشيطه. أو بدلاً من ذلك، افتح لوحة الضبط السريع واضغط على **إطار متعدد** لتنشيطه.

٢ اضغط مع الاستمرار على ↩ لفتح علبة الإطار المتعدد.

٣ اضغط مع الاستمرار على رمز تطبيق، واسحبه من العلبة إلى الشاشة. بعدها، اسحب رمز تطبيق آخر إلى الإطار الآخر بالشاشة.

رموز التطبيقات المميزة بـ ◉ يمكن تشغيلها في إطارات منفصلة على الشاشة في نفس الوقت.

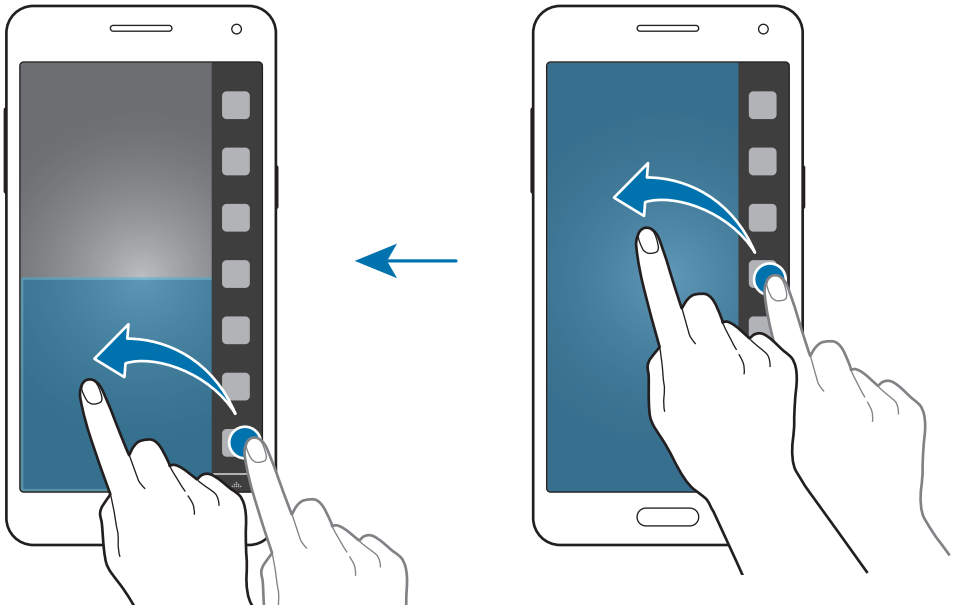

إنشاء تركيبة الإطار المتعدد

استخدم هذه الميزة لحفظ تركيبة تطبيقات لوحة الإطار المتعدد التي تعمل حاليًا.

١ قم بتشغيل تطبيقين في إطار متعدد لشاشة منقسمة.

٢ افتح لوحة الإطار المتعدد واضغط على ⋮⋮ ← **إنشاء**.

يتم إضافة تركيبة الإطار المتعدد في الجزء العلوي من علبة الإطار المتعدد.

لحذف تركيبات الإطار المتعدد، افتح علبة الإطار المتعدد، واضغط على ⋮⋮ ← **تعديل**، وحدد تركيبة إطار متعدد، ثم اضغط على **موافق**.

ضبط حجم النافذة

اسحب الدائرة الموجودة بين إطارات التطبيقات لأعلى أو لأسفل لضبط حجم النوافذ.

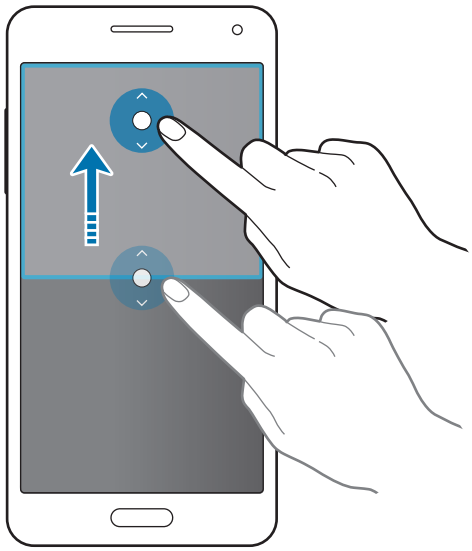

استخدام خيارات الإطار المتعدد

عندما تستخدم تطبيقات «الإطار المتعدد»، حدد إطار التطبيق وسيظهر إطار أزرق حوله. اضغط على الدائرة الموجودة بين إطارات التطبيقات للوصول إلى الخيارات التالية:

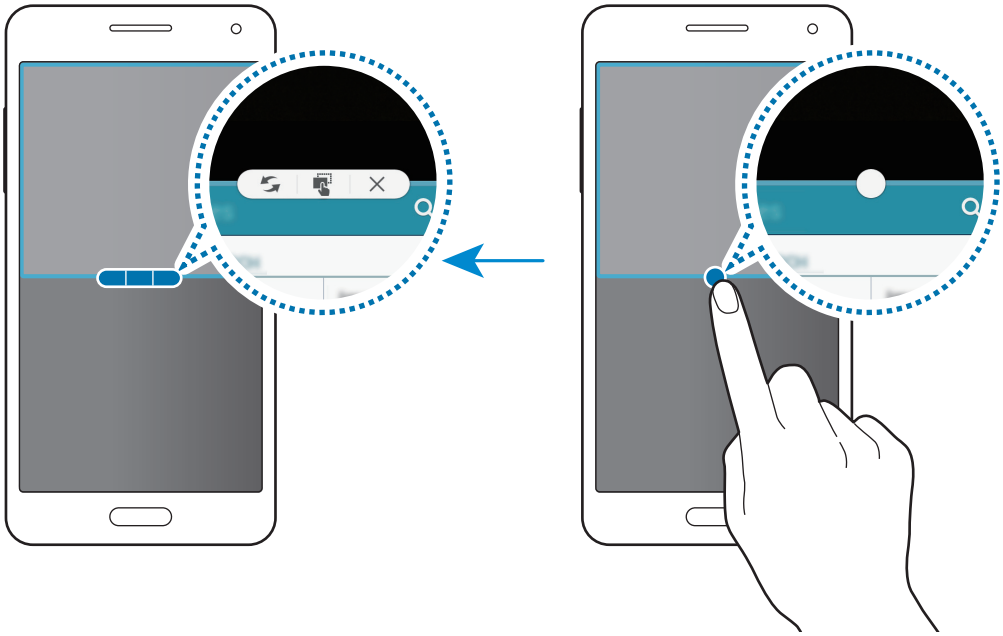

- : قم بتبديل المواقع بين تطبيقات الإطار المتعدد.
- : اسحب نص أو صور منسوخة واسقطها من إطار إلى إطار آخر. اضغط مطولاً على أحد العناصر في الإطار المحدد واسحبه إلى موقع في إطار آخر.

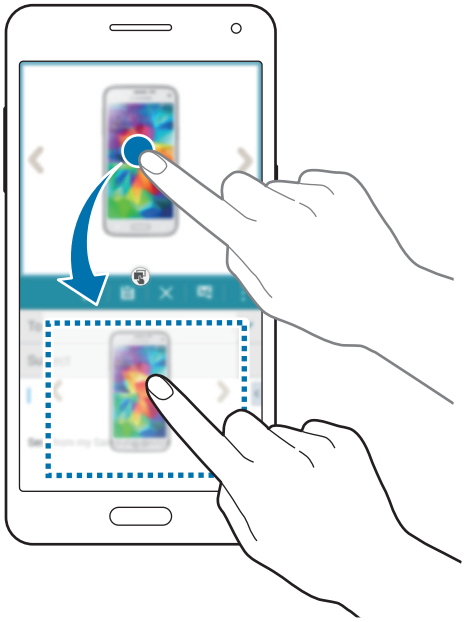

بعض التطبيقات قد لا تدعم هذه الميزة.

- : أغلق التطبيق.

تشغيل بيد واحدة

يمكنك الانتقال إلى وضع التشغيل بيد واحدة لتشغيل الجهاز بطريقة مناسبة بيد واحدة.

من شاشة "التطبيقات"، اضغط على **الضبط** ← **شاشة العرض والخلفية** ← **تشغيل بيد واحدة**، ثم اضغط على المفتاح **تشغيل بيد واحدة** لتنشيطه.

للتبديل إلى وضع التشغيل بيد واحدة، احمل الجهاز في يد واحدة. ثم اسحب إبهامك سريعًا من حافة الشاشة إلى منتصف الشاشة ثم أعدها مرة أخرى.

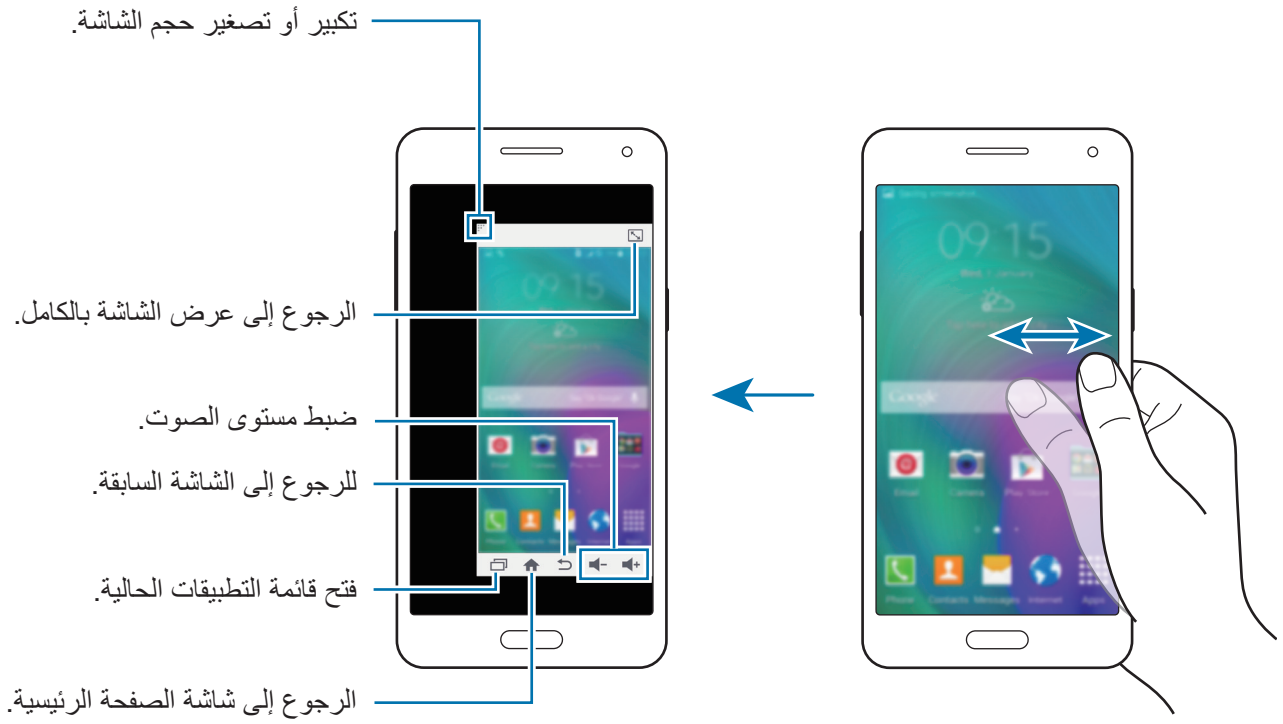

التخصيص

إدارة الشاشات الرئيسية وشاشة التطبيقات

إدارة شاشة الصفحة الرئيسية

إضافة عناصر

اضغط مطولاً على أحد التطبيقات أو مجلد من شاشة التطبيقات، ثم اسحبه إلى الشاشة الرئيسية.

لإضافة تطبيقات مصغرة، افتح شاشة الصفحة الرئيسية واضغط مطولاً على منطقة فارغة واضغط على **التطبيقات المصغرة** واضغط مطولاً على تطبيق مصغر، ثم اسحبه إلى شاشة الصفحة الرئيسية.

نقل وإزالة أحد العناصر

اضغط مطولاً على أحد العناصر على الشاشة الرئيسية، ثم اسحبه إلى موقع جديد.

لنقل العنصر إلى لوحة أخرى، اسحبه إلى جانب الشاشة.

يمكنك أيضًا نقل التطبيقات التي يتكرر استخدامها إلى منطقة الاختصارات الموجودة في الجزء السفلي من الشاشة الرئيسية.

لإزالة أحد العناصر، اضغط مطولاً على العنصر. ثم اسحبه إلى **إزالة** التي تظهر في الجزء العلوي من الشاشة.

إنشاء مجلد

١ على الشاشة الرئيسية، اضغط مطولاً على أحد التطبيقات، واسحبه إلى **إنشاء مجلد** التي تظهر في الجزء العلوي من الشاشة.

٢ أدخل اسم المجلد.

٣ اضغط على +، حدد التطبيقات لنقله إلى المجلد، ثم اضغط على **تم**.

إدارة اللوحات

على الشاشة الرئيسية، اضغط مطولاً على منطقة فارغة لإضافة لوحة أو لإزالتها أو نقلها.

لإضافة لوحة، قم بالتمرير إلى اليسار إلى اللوحة الأخيرة ثم اضغط على +.

لنقل لوحة، اضغط مطولاً على معاينة اللوحة، ثم اسحبها إلى موقع جديد.

لإزالة لوحة، اضغط مطولاً على معاينة اللوحة ثم اسحبها إلى **إزالة** في الجزء العلوي من الشاشة.

لضبط لوحة كالشاشة الرئيسية، اضغط على ⌂.

إدارة شاشة التطبيقات

تغيير طريقة الفرز

على شاشة التطبيقات، اضغط على ⋮ ← **فرز حسب** وحدد طريقة قوية.

إخفاء التطبيقات

قم بإخفاء التطبيقات التي لا تريد مشاهدتها على شاشة التطبيقات.

على شاشة التطبيقات، اضغط على ⋮ ← **إخفاء التطبيقات**، حدد التطبيقات، ثم اضغط على **تم**.

لعرض التطبيقات المخفية، اضغط على ⋮ ← **إظهار التطبيقات المخفية**، حدد التطبيقات، ثم اضغط على **تم**.

نقل العناصر

على شاشة التطبيقات، اضغط على ⋮ ← **تعديل**. اضغط مطولاً على أحد العناصر واسحبه إلى الموضع الجديد.

لنقل العنصر إلى لوحة أخرى، اسحبه إلى جانب الشاشة.

لنقل أحد العناصر إلى لوحة جديدة، اسحبه إلى **إنشاء صفحة** التي تظهر في الجزء العلوي من الشاشة.

إنشاء مجلدات

١ على شاشة التطبيقات، اضغط على ⋮ ← **إنشاء مجلد**. أو بدلاً من ذلك، اضغط على ⋮ ← **تعديل** اضغط مطولاً على أحد التطبيقات واسحبه إلى **إنشاء مجلد** التي تظهر في الجزء العلوي من الشاشة.

٢ أدخل اسم المجلد.

٣ اضغط على +، حدد التطبيقات لنقله إلى المجلد، ثم اضغط على **تم**.

ضبط الخلفية ونغمات الرنين

ضبط خلفية

قم بتعيين صورة مخزنة في الجهاز كخلفية لشاشة الصفحة الرئيسية أو للشاشة المقفلة.

١ على شاشة الصفحة الرئيسية، اضغط مطولاً على منطقة فارغة، ثم اضغط على **خلفيات الشاشة**. وبدلا من ذلك، على شاشة التطبيقات، اضغط على **الضبط** ← **شاشة العرض والخلفية** ← **خلفية الشاشة**.

٢ حدد شاشة لتغييرها أو قم بتطبيق خلفية عليها.

٣ قم بالتمرير إلى اليسار أو إلى اليمين وحدد من بين الصور المعروضة في الجزء السفلي من الشاشة.

لتحديد الصور الملتقطة بواسطة كاميرا الجهاز أو الصور الأخرى، اضغط على **من الاستوديو** أو .

٤ اضغط على **تعيين كخلفية للشاشة** أو **حفظ**.

تغيير نغمات الرنين

قم بتغيير نغمات الرنين للمكالمات والإشعارات الواردة.

على شاشة التطبيقات، اضغط على **الضبط** ← **الصوت**.

◀ **طُرز بطاقات SIM مزدوجة**: لتعيين نغمة رنين للمكالمات الواردة، اضغط على **نغمة الرنين** ← بطاقة SIM أو USIM ← **نغمات الرنين** وحدد نغمة رنين، ثم اضغط على **تم**. لكي تستخدم أغنية مخزنة على الجهاز أو في حسابك كنغمة رنين، اضغط على **إضافة**.

لتعيين نغمة رنين للإعلامات، اضغط على **نغمة الرنين** ← بطاقة SIM أو USIM ← **إشعارات** وحدد نغمة رنين، ثم اضغط على **تم**.

◀ **طُرز بطاقات SIM أحادية**: لضبط نغمة رنين للمكالمات الواردة، اضغط على **نغمات الرنين**، حدد نغمة رنين، ثم اضغط على **تم**. لكي تستخدم أغنية مخزنة على الجهاز أو في حسابك كنغمة رنين، اضغط على **إضافة**.

لضبط نغمة رنين للإشعارات، اضغط على **إشعارات**، حدد نغمة رنين، ثم اضغط على **تم**.

تغيير طريقة قفل الشاشة

يمكنك تغيير الطريقة التي تقفل بها الشاشة لمنع الآخرين من الوصول إلى معلوماتك الشخصية.

على شاشة التطبيقات، اضغط على **الضبط** ← **قفل الشاشة** ← **تأمين الشاشة**، ثم حدد طريقة قفل الشاشة. يحتاج الجهاز إلى رمز إلغاء قفل متى تطلب الأمر إلغاء قفله.

إذا نسيت رمز إلغاء القفل، فأحضر الجهاز إلى "مركز خدمة سامسونج" لإعادة ضبطه.

النمط

ارسم نمطًا بواسطة توصيل أربع نقاط أو أكثر، ثم ارسم النمط مرة أخرى للتحقق منه. اضبط رمز PIN لفتح النسخ الاحتياطي لإلغاء تأمين الشاشة عندما تنسى النمط.

PIN

يتألف رمز PIN من أرقام فقط. أدخل أربع أرقام على الأقل، ثم أدخل كلمة المرور مرة أخرى للتحقق منها.

كلمة المرور

تتألف كلمة المرور من حروف وأرقام. أدخل أربع حروف على الأقل بما في ذلك أرقام ورموز، ثم أدخل كلمة المرور مرة أخرى للتحقق منها.

الوضع الخاص

نبذة عن الوضع الخاص

استخدم هذا الوضع لمنع الآخرين من استخدام أو الوصول إلى محتوى خاص مثل الصور والمستندات المخزنة على الجهاز. يمكنك حفظ المحتوى في موقع خاص، ثم إلغاء تنشيط الوضع الخاص لإخفاء العناصر بأمان.

إخفاء المحتوى

١ على شاشة التطبيقات، اضغط على **الضبط** ← **الوضع الخاص**، ثم اضغط على المفتاح **الوضع الخاص** لتنشيطه. أو بدلاً من ذلك، افتح لوحة الضبط السريع واضغط على **الوضع الخاص** لتنشيطه.

عند قيامك بتنشيط الوضع الخاص للمرة الأولى، قم بضبط رمز إلغاء القفل وقم بعمل PIN احتياطي.

٢ أدخل رمز إلغاء قفل الوضع الخاص.

عند تنشيط هذا الوضع يظهر، في الجزء العلوي من الشاشة.

٣ لتحديد العناصر المراد إخفاؤها، اضغط مطولاً على عنصر موجود في القائمة، ضع علامة اختيار أمام العناصر المراد تحديدها، ثم اضغط على ⋮ ← **نقل إلى الخاص**، أو اضغط على **نقل** ← **خاص** ← **نقل إلى هنا**.

العناصر التي يتم نقلها إلى الوضع الخاص تظهر مع عليها.

٤ عندما تحدد العناصر المطلوب إخفائها، افتح شاشة التطبيقات، اضغط على **الضبط** ← **الوضع الخاص**، ثم اضغط على المفتاح **الوضع الخاص** لتنشيطه. أو بدلاً من ذلك، افتح لوحة الضبط السريع واضغط على **الوضع الخاص** لإلغاء تنشيطه.

تظهر العناصر المحددة من الشاشة.

تأكد أن جميع الملفات محفوظة أو تم نقلها بطريقة صحيحة قبل إلغاء تنشيط الوضع الخاص.

عرض المحتوى المخفي

يمكنك فقط عرض العناصر المخفية عندما يكون الوضع الخاص نشطًا.

١ على شاشة التطبيقات، اضغط على **الضبط** ← **الوضع الخاص**، ثم اضغط على المفتاح **الوضع الخاص** لتنشيطه. أو بدلاً من ذلك، افتح لوحة الضبط السريع واضغط على **الوضع الخاص** لتنشيطه.

٢ أدخل رمز إلغاء قفل الوضع الخاص.

٣ على شاشة التطبيقات، اضغط على **ملفاتي** ← **خاص**.

تظهر جميع العناصر المنقولة إلى الوضع الخاص على الشاشة.

الوضع السهل

يوفر لك الوضع السهل تجربة أكثر سهولة للمستخدم بواسطة استخدام مخطط اكثر سهولة ورموز أكبر على الشاشة الرئيسية. يمكنك الوصول إلى أكثر التطبيقات شعبية، والضبط المتداول، وإضافة اختصارات إلى الأسماء المفضلة لديك.

على شاشة التطبيقات، اضغط على **الضبط** ← **الوضع السهل** ← **الوضع السهل**، حدد التطبيقات المراد استخدامها، ثم اضغط على **تمت**.

للرجوع إلى الوضع القياسي، من شاشة الصفحة الرئيسية، اضغط على **الإعدادات السهلة** ← **الوضع السهل** ← **الوضع العادي** ← **تمت**.

إدارة الاختصارات

لإضافة اختصار إلى أحد التطبيقات إلى الشاشة الرئيسية، قم بالتمرير إلى اليسار، اضغط على ⊕ ثم حدد أحد التطبيقات.

لإضافة اختصار إلى اسم على الشاشة الرئيسية، قم بالتمرير إلى اليمين، واضغط على 👤.

لحذف اختصار من الشاشة الرئيسية، اضغط على ⋮ ← **تعديل**، حدد تطبيق أو اسم بواسطة ⊖.

نقل البيانات من جهازك السابق

استخدام النسخ الاحتياطي للحسابات

يمكنك نقل بيانات النسخ الاحتياطي من جهازك السابق إلى جهازك الجديد باستخدام الحساب الخاص بك على Google أو Samsung. راجع النسخ الاحتياطي واستعادة البيانات للحصول على مزيد من المعلومات.

استخدام Samsung Smart Switch

يمكنك نقل البيانات الخاصة بالجهاز السابق إلى جهاز جديد عبر Smart Switch. تفضل بزيارة www.samsung.com/smartswitch لمزيد من المعلومات.

Samsung Smart Switch غير مدعوم في بعض أجهزة أو أجهزة الكمبيوتر.

استخدام Smart Switch Mobile

استخدم هذا التطبيق لنقل البيانات من جهاز iPhone أو Android السابق الخاص بك إلى جهازك الجديد. يمكنك تنزيل التطبيق من **GALAXY Apps** أو **متجر Play**.

١ في جهازك، اضغط على **Smart Switch Mobile**.

٢ في جهازك، حدد خيارًا حسب نوع الجهاز السابق واتبع الإرشادات التي تظهر على الشاشة.

إذا كان جهازك السابق من نوع Android، فتأكد أن تطبيق Smart Switch Mobile مثبت على الجهاز. ارجع إلى التعليمات للحصول على مزيد من المعلومات.

استخدام Samsung Smart Switch مع أجهزة الكمبيوتر

استخدم هذه الميزة لاستيراد نسخة احتياطية من البيانات (من أجهزة محمول خاصة بجهة مصنعة محددة) من كمبيوتر إلى جهازك. يمكنك تنزيل التطبيق من www.samsung.com/smartswitch.

١ قم بعمل نسخة احتياطية من البيانات من جهاز محمول سابق إلى الكمبيوتر. لمزيد من المعلومات، اتصل بالجهة المصنعة للجهاز.

٢ في الكمبيوتر، قم بتشغيل Smart Switch.

٣ قم بتوصيل الجهاز الحالي بالكمبيوتر بواسطة كابل USB.

٤ في الكمبيوتر، انقر فوق جهة التصنيع الخاصة بالجهاز السابق واتبع الإرشادات التي تظهر على الشاشة لنقل البيانات إلى جهازك.

استخدام Samsung Kies

استورد نسخة احتياطية من البيانات من الكمبيوتر لديك عبر Samsung Kies لاسترداد البيانات على جهازك. يمكنك أيضًا عمل نسخة احتياطية من البيانات إلى الكمبيوتر عبر Samsung Kies. راجع التوصيل بـ Samsung Kies للحصول على مزيد من المعلومات.

ضبط الحسابات

إضافة حسابات

بعض التطبيقات المستخدمة على جهازك تتطلب حسابًا مسجلاً. قم بإنشاء حسابات للتمتع بأفضل تجربة مع الجهاز.

على شاشة التطبيقات، اضغط على **الضبط** ← **حسابات** ← **إضافة حساب** وحدد خدمة حساب. ثم، اتبع الإرشادات التي تظهر على الشاشة لاستكمال ضبط الحساب.

لمزامنة محتوى مع حساباتك، حدد خدمة حساب وضع علامة اختيار أمام العناصر لمزامنتها.

إزالة الحسابات

على شاشة التطبيقات، اضغط على **الضبط** ← **حسابات**، حدد حسابًا، ثم اضغط على ⋮ ← **إزالة الحساب**.

الهاتف

إجراء مكالمات

اضغط على **الهاتف** على شاشة التطبيقات.

◄ **طُرز بطاقات SIM مزدوجة**: اضغط على **لوحة المفاتيح**، وأدخل رقم هاتف ثم اضغط على أو لإجراء مكالمة صوتية، أو اضغط على لإجراء مكالمة بالفيديو.

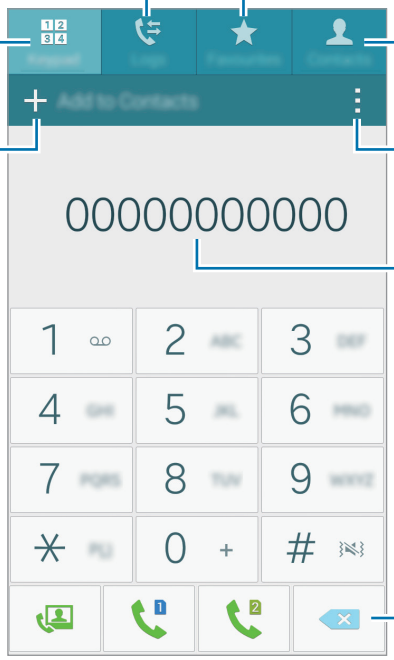

◄ **طُرز بطاقات SIM أحادية**: اضغط على **لوحة المفاتيح**، وأدخل رقم هاتف ثم اضغط على لإجراء مكالمة صوتية، أو اضغط على لإجراء مكالمة بالفيديو.

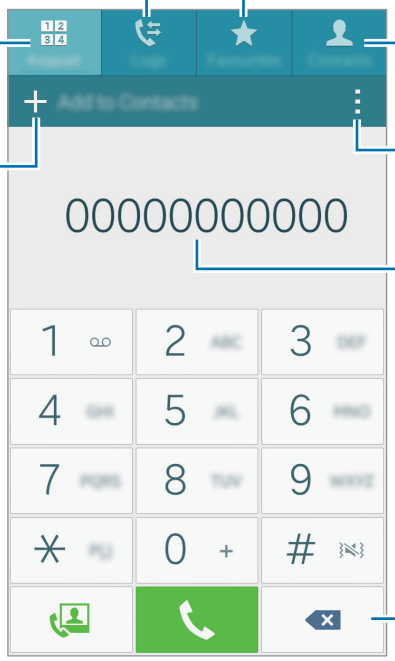

يمكنك أيضًا إجراء مكالمات إلى أرقام هواتف مدرجة في **السجلات**، و**المفضلة**، و**جهات الاتصال**.

إجراء مكالمات من سجلات المكالمات أو قوائم الأسماء

اضغط على **السجلات** أو **جهات الاتصال**، ثم اسحب اسم أو رقم هاتف جهة اليمين لإجراء مكالمة.

لإلغاء تنشيط المكالمة بواسطة ميزة سحب الرمز إلى اليمين، اضغط على ⋮ ← **الضبط** ← **جهات الاتصال**، ثم قم بإلغاء تحديد **سحب إلى مكالمة أو رسالة**.

إجراء مكالمة دولية

اضغط على **لوحة المفاتيح**.

◀ **طُرز بطاقات SIM مزدوجة**: الضغط المطول **0** حتى تظهر علامة **+**. أدخل رمز الدولة، ورمز المنطقة، ورقم الهاتف، ثم اضغط على 1 أو 2.

لمنع المكالمات الدولية الصادرة، اضغط على ⋮ ← **الضبط** ← **اتصال** ← **إعدادات إضافية** ← بطاقة SIM أو USIM ← **حجب المكالمات**. ثم حدد نوع المكالمة، وحدد **المكالمات الدولية**.

◀ **طُرز بطاقات SIM أحادية**: الضغط المطول **0** حتى تظهر علامة **+**. أدخل رمز البلد، ورمز المنطقة، ورقم الهاتف، ثم اضغط على.

لحظر المكالمات الدولية الصادرة، اضغط على ⋮ ← **الضبط** ← **اتصال** ← **إعدادات إضافية** ← **حجب المكالمات**. ثم حدد نوع المكالمة، وحدد **المكالمات الدولية**.

تلقي المكالمات

الرد على مكالمة

عندما تتلقى مكالمة، اسحب إلى خارج الدائرة.

رفض مكالمة

عندما تتلقى مكالمة، اسحب إلى خارج الدائرة.

لإرسال رسالة عند رفض مكالمة واردة، اسحب شريط رفض الرسائل لأعلى.

لإنشاء رسائل رفض متعددة، افتح شاشة "التطبيقات"، ثم اضغط على **الهاتف** ← ⋮ ← **الضبط** ← **اتصال** ← **رفض المكالمة** ← **إعداد رسائل رفض المكالمات** ← +.

المكالمات الفائتة

في حالة عدم الرد على مكالمة، يظهر على شريط الحالة. افتح لوحة الإشعارات لعرض قائمة المكالمات الفائتة. أو بدلاً من ذلك، على شاشة التطبيقات، اضغط على **الهاتف** ← **السجلات** لعرض المكالمات الفائتة.

الخيارات أثناء المكالمات

أثناء إجراء مكالمة صوتية

تتوفر الإجراءات التالية:

- : رفع مستوى الصوت.
- **إضافة مكالمة**: اتصل بمكالمة أخرى.
- **لوحة المفاتيح**: افتح لوحة المفاتيح.
- **إنهاء المكالمة**: قم بإنهاء المكالمة الحالية.
- **مكبر الصوت**: تنشيط مكبر صوت الهاتف أو إلغاء تنشيطه. عند استخدام مكبر صوت الهاتف، تكلم أمام الميكروفون في الجزء العلوي من الجهاز وابق الجهاز بعيدًا عن أذنيك.
- **كتم**: أوقف تشغيل الميكروفون حتى لا يسمعك الطرف الآخر.
- **البلوتوث**: انتقل إلى سماعة رأس البلوتوث.

اضغط على ⋮ لعرض المزيد من الخيارات.

عندما تقوم بتشغيل التطبيقات أثناء إجراء مكالمة، يظهر إطار منبثق لشاشة المكالمة ( ). يمكنك متابعة محادثتك الهاتفية أثناء استخدام التطبيقات.

لنقل الإطار المنبثق، قم بسحبه إلى موقع آخر.

لحذف الإطار المنبثق، اضغط مطولاً عليه، ثم اضغط على **موافق**.

للرجوع إلى شاشة المكالمة، اضغط على الإطار المنبثق.

أثناء إجراء مكالمة فيديو

اضغط على الشاشة لكي تستخدم الخيارات التالية:

- ⋮ ← **إخفاء**: قم بإخفاء صورتك من الطرف الآخر.
- ⋮ ← **صورة صادرة**: حدد صورة لعرضها أمام الطرف الآخر.
- ⋮ ← **التقاط صورة**: التقط صورة للطرف الآخر.
- ⋮ ← **تسجيل فيديو**: تسجيل فيديو لصور الطرف الآخر.
- ⋮ ← **المذكرة**: إنشاء مذكرة.
- ⋮ ← **الرسائل**: ارسل رسالة.
- ⋮ ← **لوحة المفاتيح**: افتح لوحة المفاتيح.
- ⋮ ← **مكبر الصوت غير فعال / مكبر الصوت فعال**: تنشيط مكبر صوت الهاتف أو إلغاء تنشيطه. عند استخدام مكبر صوت الهاتف، تكلم أمام الميكروفون في الجزء العلوي من الجهاز وابق الجهاز بعيدًا عن أذنيك.
- ⋮ ← **تحويل إلى السماعة / تحويل إلى الهاتف**: تبديل خرج الصوت إلى سماعة بلوتوث متصلة أو الرجوع إلى مكبر الصوت بالجهاز.
- **تبديل**: التبديل بين الكاميرا الأمامية والخلفية.
- **كتم**: أوقف تشغيل الميكروفون حتى لا يسمعك الطرف الآخر.
- **إنهاء المكالمة**: قم بإنهاء المكالمة الحالية.

جهات الاتصال

إضافة جهات اتصال

نقل الأسماء من أجهزة أخرى

يمكنك نقل الأسماء من أجهزة أخرى إلى جهازك. راجع نقل البيانات من جهازك السابق للحصول على مزيد من المعلومات.

إنشاء الأسماء يدويًا

١ على شاشة التطبيقات، اضغط على **جهات الاتصال** ← **جهات الاتصال**.

٢ اضغط على + وأدخل معلومات جهة الاتصال.

- : أضف صورة.
- + / — : قم بإضافة حقل أو حذفه.

٣ اضغط على **حفظ**.

لإضافة رقم هاتف إلى قائمة الأسماء من لوحة المفاتيح، اضغط على **لوحة المفاتيح** وأدخل الرقم ثم اضغط على **إضافة إلى جهات الاتصال**.

استيراد وتصدير جهات اتصال

استورد أسماء من خدمات التخزين إلى جهازك أو قم بتصدير أسماء من الجهاز إلى خدمات التخزين.

على شاشة التطبيقات، اضغط على **جهات الاتصال** ← **جهات الاتصال**.

اضغط على ⋮ ← **الضبط** ← **جهات الاتصال** ← **استيراد/تصدير جهات الاتصال** وحدد خيار استيراد أو تصدير.

البحث عن جهات اتصال

على شاشة التطبيقات، اضغط على **جهات الاتصال** ← **جهات الاتصال**.

استخدم أحد أساليب البحث التالية:

- تنقل إلى الأعلى أو الأسفل داخل قائمة جهات الاتصال.
- اسحب إصبع بطول الفهرس الموجود في الجانب الأيمن من قائمة الأسماء وذلك للتمرير خلالها بسرعة.
- اضغط على حقل البحث في الجزء العلوي من قائمة جهات الاتصال وأدخل فئة البحث.

بمجرد تحديد الاسم، قم بتنفيذ أحد الإجراءات:

- ★ : أضف جهات الاتصال المفضلة.
- / : قم بإجراء مكالمة صوتية أو مكالمة فيديو.
- : قم بتأليف رسالة.
- : قم بتأليف بريد إلكتروني.

إضافة اختصارات للأسماء إلى الشاشة الرئيسية

أضف اختصارات إلى الأسماء التي تتواصل معها بشكل متكرر على الشاشة الرئيسية.

١ على شاشة التطبيقات، اضغط على **جهات الاتصال** ← **جهات الاتصال**.

٢ حدد اسمًا.

٣ اضغط على ⋮ ← **إضافة اختصار للشاشة الرئيسية**.

الرسائل والبريد الإلكتروني

الرسائل

إرسال الرسائل

ارسل الرسائل لإرسال الرسائل النصية (SMS) أو رسائل الوسائط المتعددة (MMS).

قد تتحمل تكاليف إضافية مقابل إرسال أو استقبال رسائل عندما تقوم بالتجوال.

١ اضغط على **الرسائل** على شاشة التطبيقات.

٢ اضغط على ✎.

٣ أضف مستلمين، ثم أدخل رسالة.

◄ **طُرز بطاقات SIM مزدوجة:**

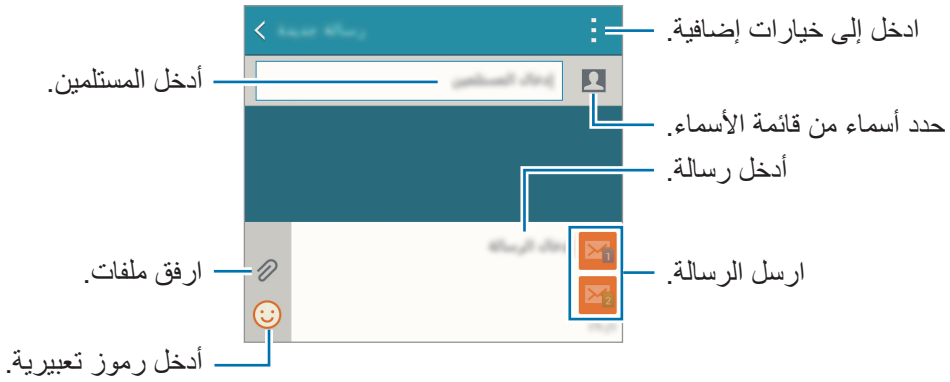

◄ **طُرز بطاقات SIM أحادية:**

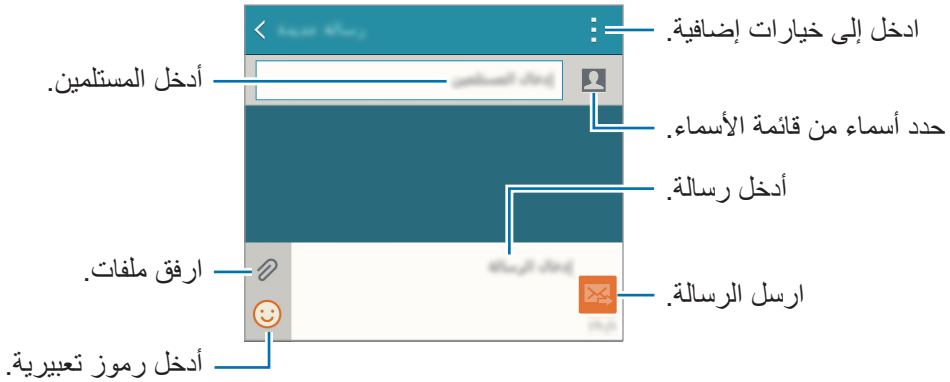

٤ ◄ **طُرز بطاقات SIM مزدوجة:** اضغط على أو لإرسال الرسالة.

◄ **طُرز بطاقات SIM أحادية:** اضغط على لإرسال الرسالة.

عرض الرسائل الواردة

يتم تجميع الرسائل الواردة في مؤشرات ترابط الرسائل حسب الاسم. حدد اسمًا لعرض رسائل الشخص صاحب هذا الاسم.

قد تتحمل تكاليف إضافية مقابل إرسال أو استقبال رسائل عندما تقوم بالتجوال.

أثناء عرض رسالة، اضغط على ⋮ لعرض المزيد من الخيارات.

بريد إلكتروني

ضبط حسابات البريد الإلكتروني

اضغط على **بريد إلكتروني** على شاشة التطبيقات.

اضبط حساب البريد الإلكتروني عند فتح **بريد إلكتروني** لأول مرة.

أدخل عنوان البريد الإلكتروني وكلمة المرور. اضغط على **التالي**، أو اضغط على **إعداد يدوي** لحساب بريد إلكتروني لشركة. بعد ذلك، اتبع الإرشادات التي تظهر على الشاشة لاستكمال الضبط.

لإعداد حساب بريد إلكتروني آخر، اضغط على ☰ ← **إدارة الحسابات** ← +.

إذا كان لديك أكثر من حساب بريد إلكتروني، فيمكنك تحديد أحد هذه الحسابات كحساب افتراضي. اضغط على ☰ ← **إدارة الحسابات** ← ⋮ ← **تعيين الحساب الافتراضي**.

إرسال رسائل البريد الإلكتروني

اضغط على **بريد إلكتروني** على شاشة التطبيقات.

اضغط على ✎ في الجزء السفلي من الشاشة لتأليف رسالة.

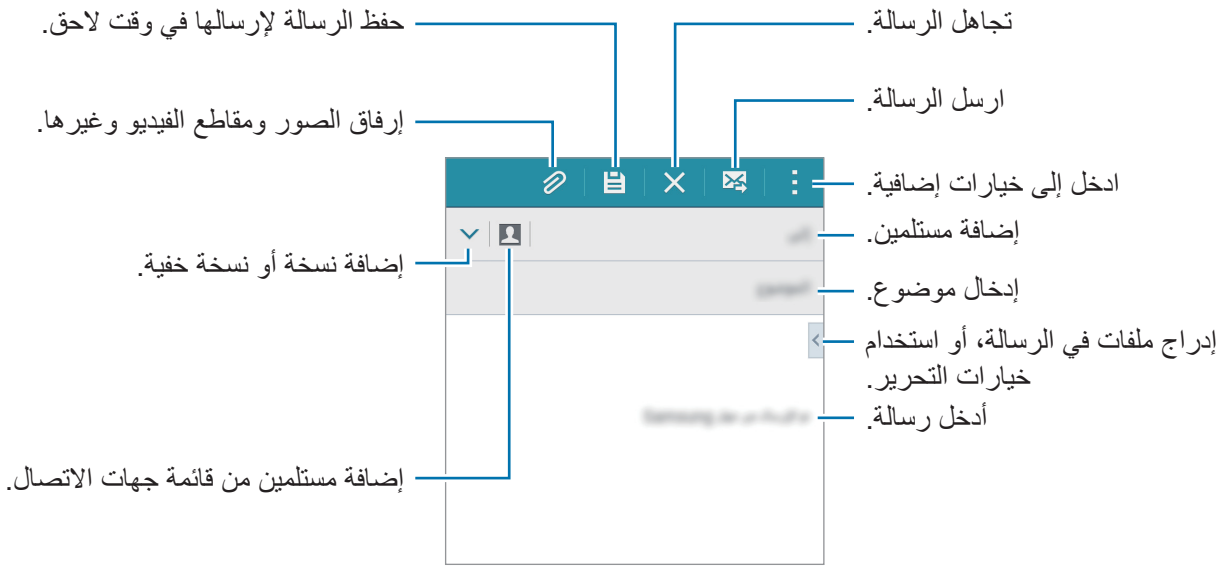

قراءة رسائل البريد الإلكتروني

اضغط على **بريد إلكتروني** على شاشة التطبيقات.

اضغط على ☰ وحدد حساب بريد إلكتروني لاستخدامه، وسيتم استرداد رسائل جديدة. لاسترداد رسائل جديدة يدويًا، اضغط على ↻.

اضغط على رسالة لقراءتها.

الكاميرا

التصوير الأساسي

التقاط الصور أو تسجيل مقاطع الفيديو

١ اضغط على **الكاميرا** على شاشة التطبيقات.

٢ اضغط على الصورة الموجودة على شاشة المعاينة حيث ينبغي تركيز الكاميرا.

٣ اضغط على ◉ لالتقاط صورة أو اضغط على ◉ لتسجيل فيديو.

- افرد إصبعين عن بعضهما البعض على الشاشة للتكبير، وضمهما معًا على الشاشة للتصغير.
- لالتقاط صورة من الفيديو أثناء التسجيل، اضغط على ◉.
- لتغيير التركيز أثناء تسجيل مقاطع فيديو، اضغط في المكان الذي تريد التركيز عليه. للتركيز على منتصف الشاشة، اضغط على ◉.

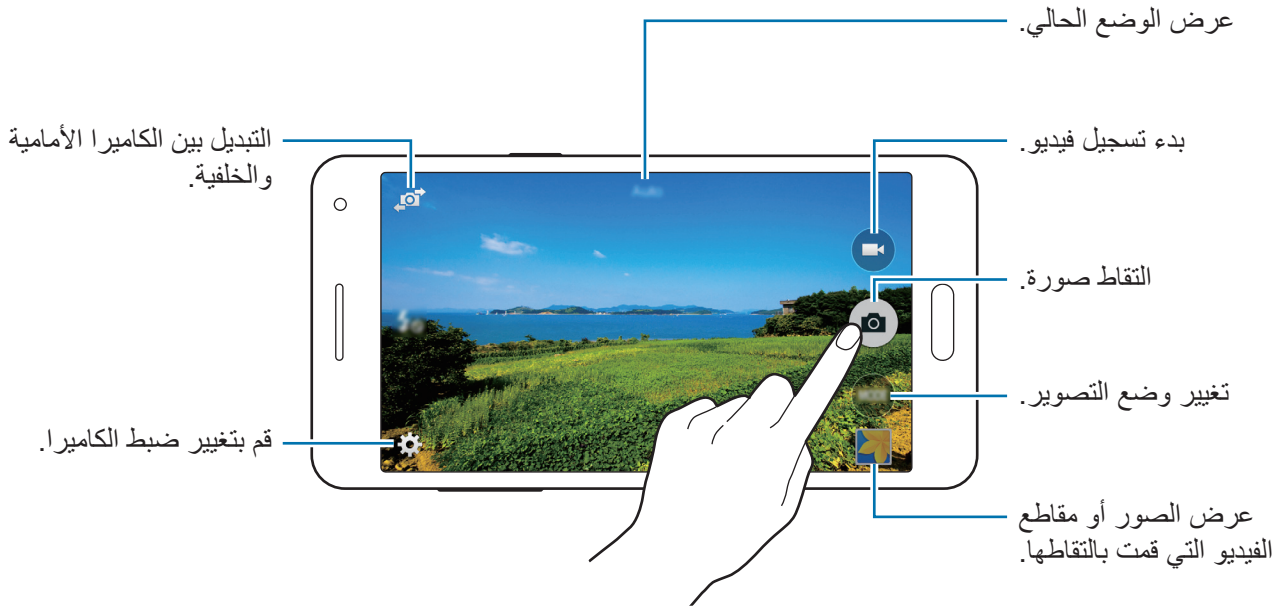

- يتوقف تشغيل الكاميرا تلقائيًا في حالة عدم استخدامها.
- تأكد أن العدسة نظيفة. وإلا، فقد لا يعمل الجهاز بطريقة صحيحة في بعض الأوضاع التي تتطلب مستويات دقة عالية.
- عدسة الكاميرا الأمامية مناسبة لالتقاط الصور ذات زاوية الرؤية العريضة. قد يحدث تشوه بسيط في الصور ذات زاوية الرؤية العريضة ولكنه لا يشير إلى وجود مشكلات في أداء الجهاز.

تشغيل الكاميرا على الشاشة المقفلة

لكي تلتقط صورًا تحمل ذكريات خاصة بطريقة سريعة، قم بتشغيل **الكاميرا** على الشاشة المقفلة.

على الشاشة المقفلة، اسحب 📷 إلى خارج الدائرة الكبيرة. إذا لم يظهر الرمز 📷، فافتح شاشة التطبيقات، واضغط على **الضبط** ← **قفل الشاشة**، ثم حدد **اختصار الكاميرا**.

قد لا تتوفر هذه الميزة حسب منطقتك أو مزوّد الخدمة الخاص بك.

إيتيكيت الكاميرا

- لا تلتقط الصور أو الفيديو لأشخاص آخرين بدون إذن منهم.
- لا تلتقط الصور أو الفيديو متى كان ذلك غير مسموحًا به قانونًا.
- لا تلتقط الصور أو الفيديو في الأماكن التي قد تنتهك فيها خصوصية الآخرين.

أوضاع التصوير

تلقائي

استخدم هذا الوضع للسماح للكاميرا بتقييم الأماكن المحيطة وتحديد الوضع الأمثل للصورة.

على شاشة التطبيقات، اضغط على **الكاميرا** ← **وضع** ← **تلقائي**.

صورة ذاتية

استخدم هذا الوضع لالتقاط صورة ذاتية باستخدام الكاميرا الأمامية.

١ على شاشة التطبيقات، اضغط على **الكاميرا**.

٢ اضغط على لاستخدام الكاميرا الأمامية.

٣ اضغط على **وضع** ← **صورة ذاتية**.

٤ قم بالإشارة براحة يدك إلى الشاشة أو اضغط على لالتقاط صورة لنفسك.

صورة ذاتية عريضة

استخدم هذا الوضع لالتقاط صورة ذاتية عريضة باستخدام الكاميرا الأمامية. يقوم الجهاز بتحديد الصور بواسطة في **الاستوديو**.

١ على شاشة التطبيقات، اضغط على **الكاميرا**.

٢ اضغط على لاستخدام الكاميرا الأمامية.

٣ اضغط على **وضع** ← **صورة ذاتية عريضة**.

٤ قم بالإشارة براحة يدك إلى الشاشة أو اضغط على لالتقاط صورة لنفسك.

٥ قم بتدوير الجهاز ببطء إلى اليسار ثم إلى اليمين لالتقاط صورة بانورامية. يجمع الجهاز الصور معًا في صورة بانورامية واحدة.

- تأكد من وجود الإطار الأزرق داخل نافذة محدد المناظر.
- يجب أن تظل الأهداف ثابتة أثناء التقاط الصور الذاتية العريضة.
- قد تتأثر دقة الصورة بظروف الإضاءة.
- قد يتم قص الأجزاء العلوية والسفلية من الصورة المعروضة على شاشة المعاينة حسب ظروف التصوير.
- للحصول على أفضل النتائج، امسك الجهاز بيدك، وامدد ذراعك قدر الإمكان.

صورة ذاتية عبر الكاميرا الخلفية

استخدم هذا الوضع للسماح للكاميرا باكتشاف وجهك والتركيز عليه تلقائيًا عندما تقوم بالتقاط صورة ذاتية باستخدام الكاميرا الخلفية.

١ على شاشة التطبيقات، اضغط على **الكاميرا** ← **وضع** ← **صورة ذاتية عبر الكاميرا الخلفية**.

٢ حرّك الإطار إلى الموضع الذي ترغب في ظهور وجهك به، واضبط حجم الإطار.

٣ ضع الجهاز بحيث تكون الكاميرا الخلفية موجهة ناحية وجهك. وعند اكتشاف الوجه، يصدر الجهاز رنينًا. بعدها، يلتقط الجهاز الصورة تلقائيًا بعد ثانيتين.

بانوراما

استخدم هذا الوضع لالتقاط صورة مؤلفة من العديد من الصور المسلسلة معًا. يقوم الجهاز بتحديد الصور بواسطة ■■■ في **الاستوديو**.

على شاشة التطبيقات، اضغط على **الكاميرا** ← **وضع** ← **بانوراما**.

للحصول على أفضل لقطة، راجع هذه التلميحات:

- حرك الكاميرا ببطء في اتجاه واحد.
- الحفاظ على الصورة داخل الإطار الموجود على عدسة الكاميرا.
- تجنب التقاط الصور لخلفيات غير واضحة، مثل سماء فارغة أو جدار سادة.

ليلي

استخدم هذا الوضع لالتقاط صورة في حالات الضوء المنخفض دون الحاجة لاستخدام الفلاش.

على شاشة التطبيقات، اضغط على **الكاميرا** ← **وضع** ← **ليلي**.

صورة GIF متحركة

استخدم هذا الوضع لإنشاء صورة متحركة من سلسلة صور.

على شاشة التطبيقات، اضغط على **الكاميرا** ← **وضع** ← **صورة GIF متحركة**.

إدارة أوضاع

حدد أوضاع التصوير لتظهر على شاشة تحديد الأوضاع.

١ على شاشة التطبيقات، اضغط على **الكاميرا** ← **وضع** ← **إدارة الأوضاع**.

٢ حدد الأوضاع المطلوب إضافتها إلى قائمة الأوضاع.

- **وجه جميل**: التقط صورة تضم وجوه براقة للتمتع بصور أكثر جمالاً.
- **اللقطة والمزيد**: التقاط سلسلة من الصور وتعديلها بواسطة تطبيق مؤثرات عديدة باستخدام أوضاع التصوير.
- **الالتقاط المستمر**: التقط سلسلة من الصور للأهداف المتحركة.
- **HDR (درجة لون قوية)**: التقط صورًا تتمع بألوان ثرية وتفاصيل واضحة حتى في المناطق المعتمة والمضيئة.

تنزيل أوضاع التصوير

قم بتنزيل مزيد من أوضاع التصوير من **GALAXY Apps**.

على شاشة التطبيقات، اضغط على **الكاميرا** ← **وضع** ← **تنزيل**.

إعدادات الكاميرا

على شاشة التطبيقات، اضغط على **الكاميرا** ← ⚙. لا تتوفر جميع الخيارات التالية في كل من أوضاع الكاميرا الثابتة وكاميرا الفيديو.

- ⚡ : قم بتنشيط الفلاش أو إلغاء تنشيطه.
- OFF : ضبط الجهاز لالتقاط عدد من الصور خلال الفواصل المضبوطة مسبقًا عند التقاط صور بالكاميرا الأمامية.
- OFF : استخدم ذلك للقطات التي يتم تأخيرها زمنيًا.
- ☀ : حدد تأثير فلتر لاستخدامه عند التقاط الصور أو تسجيل مقاطع الفيديو.
- 9.6M : حدد مستوى دقة. استخدم مستوى دقة أعلى للتمتع بجودة أعلى. ولكن ذلك قد يستغرق المزيد من مساحة الذاكرة.

لاستخدام المزيد من الخيارات، اضغط على ●●●.

- **صورة ذاتية عبر راحة اليد**: ضبط الجهاز لاكتشاف راحة يدك بحيث يمكنك استخدامها لالتقاط صور ذاتية.
- **وجه جميل**: ضبط الجهاز لالتقاط صورة تضم وجوهًا برّاقة للتمتع بصور أكثر جمالاً.
- **نسبة التعرض للضوء**: قم بتغيير قيمة التعريض. يحدد ذلك مقدار الضوء الذي يستقبله مستشعر الكاميرا. بالنسبة للمواقف منخفضة الإضاءة، استخدم قيمة تعريض أعلى.
- **ISO**: حدد قيمة ISO. يتحكم ذلك في حساسية الكاميرا للضوء. ويتم قياس ذلك على مكافئات فيلم الكاميرا. تخصص القيم المنخفضة للأهداف الثابتة أو ساطعة الإضاءة. بينما تخصص القيم الأعلى للأهداف سريعة التحرك أو الأهداف معتمة الإضاءة.
- **توازن الأبيض**: حدد موازنة لون أبيض مناسبة، بحيث تتمتع الصور بألوان قريبة إلى الصور الطبيعية إلى أقصى قدر ممكن. يتم تصميم الضبط بما يتناسب مع مواقف إضاءة محددة. يكون هذا الضبط مشابهًا لنطاق الحرارة بالنسبة لتعريض موازنة اللون الأبيض في الكاميرات الاحترافية.
- **أوضاع القياس**: حدد أسلوب قياس. يحدد ذلك كيفية حساب قيم الضوء. **تركيز على المنتصف** يقيس إضاءة الخلفية في منتصف المنظر. **نقطة** يقيس قيمة الضوء في موقع محدد. **مصفوفة** يقيس المشهد بالكامل.
- **انقر لالتقاط الصور**: اضغط على الصورة الظاهرة على شاشة المعاينة لالتقاط الصور.
- **حجم الفيديو**: حدد مستوى دقة. استخدم مستوى دقة أعلى للتمتع بجودة أعلى. ولكن ذلك قد يستغرق المزيد من مساحة الذاكرة.
- **وضع التسجيل**: تغيير وضع التسجيل.

- **علامات الموقع**: ضبط الجهاز بحيث يتم وضع علامة توضح الموقع على الصورة.

- لتحسين إشارات GPS، تجنب التصوير في الأماكن التي تعاق فيها الإشارة، كما هو الحال بين المباني أو في المناطق المنخفضة، أو في ظروف الطقس السيئة.
- عندما تشارك صورة تم وضع علامة توضح الموقع بها، فستظهر معلومات الموقع إلى الآخرين. لتجنب هذا عند عرض الصورة، اضغط على ⋮ ← **مزيد من المعلومات** ← ✎، ثم اضغط على ⊖ ضمن **الموقع** لحذف معلومات موقعك.

- **موقع التخزين**: حدد موقع الذاكرة للتخزين.
- **حفظ كصورة معكوسة**: قلب الصورة لإنشاء صورة مطابقة للمنظر الأصلي أثناء التقاط صور بالكاميرا الأمامية.
- **خطوط الشبكة**: تعرض أدلة محدد المناظر للمساعدة على التركيب عند تحديد الأهداف.
- **التحكم الصوتي**: اضبط الكاميرا بحيث تلتقط الصور بأوامر صوتية.
- **مفتاح الصوت**: اضبط الجهاز بحيث يستخدم زر مستوى الصوت في التحكم في الغالق أو وظيفة التكبير.
- **مراجعة الفيديو والصور**: اضبط الجهاز ليقوم بعرض الصور أو مقاطع الفيديو بعد التقاطها.
- **إعادة الضبط**: أعد تعيين ضبط الكاميرا.

قد تختلف الخيارات المتوفرة حسب نوع الوضع.

الاستوديو

عرض المحتوى على الجهاز

على شاشة التطبيقات، اضغط على **الاستوديو** ثم حدد صورة أو مقطع فيديو.

تعرض ملفات الفيديو الرمز ⊙ على هيئة صور مصغرة.

لإخفاء أو إظهار شريط القائمة ومعاينة الصور المصغرة، اضغط على الشاشة.

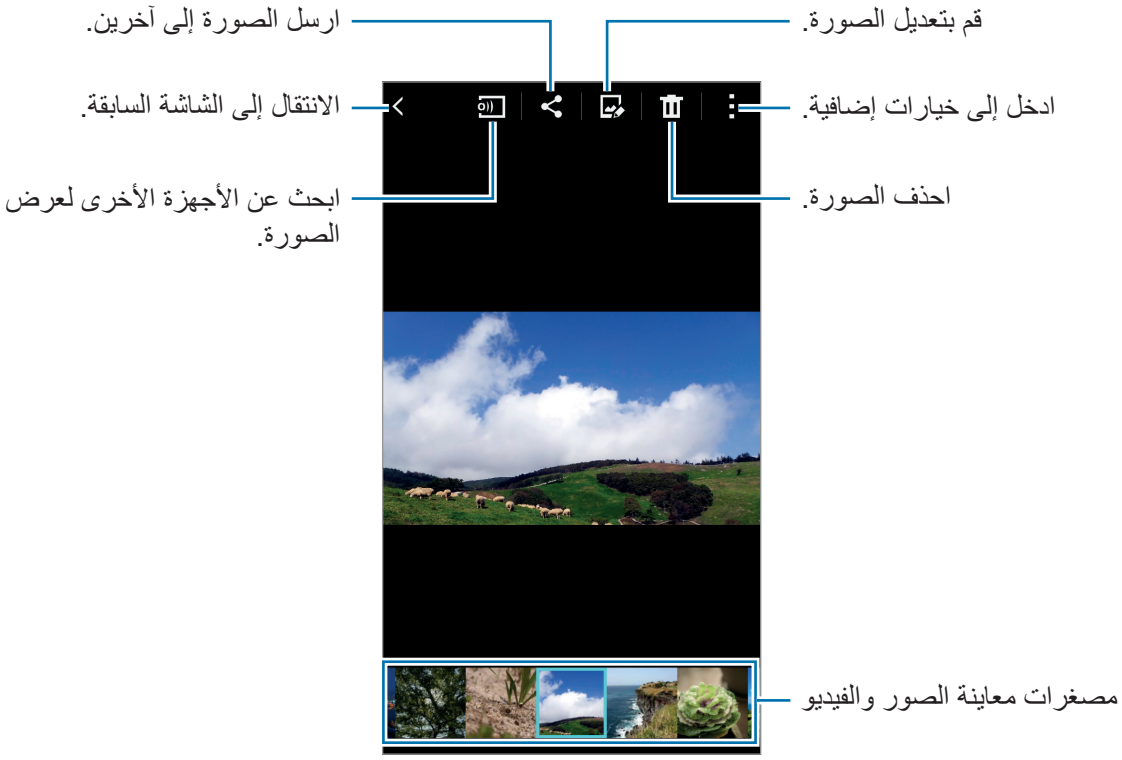

عرض المحتوى المخزن على أجهزة أخرى

ابحث عن المحتوى المخزن على أجهزة أخرى، واعرضه على جهازك.

اضغط على **الاستوديو** على شاشة التطبيقات.

الوصول إلى محتوى على جهاز مسجل

لاستخدام هذه الميزة، قم بتسجيل الدخول إلى حساب سامسونج.

من شاشة "المعرض" الرئيسية، اضغط على ☰، وحدد جهازًا من **الأجهزة المسجلة** للوصول إلى المحتوى. يمكنك عرض المحتوى على الأجهزة المسجلة على رابط Samsung. تفضل بزيارة link.samsung.com لمزيد من المعلومات.

- تأكد أن الأجهزة المسجلة قيد التشغيل ومتصلة بشبكة Wi-Fi أو شبكة المحمول.
- سيتم تحميلك بتكاليف إضافية عند الوصول إلى محتوى مخزن على أجهزة أخرى عبر شبكة المحمول.

الوصول إلى محتوى على جهاز قريب

لاستخدام هذه الميزة، افتح شاشة "التطبيقات"، واضغط على **الضبط** ← **المشاركة و NFC** ← **الأجهزة المجاورة**، ثم اضغط على المفتاح **الأجهزة المجاورة** لتنشيطه. راجع الأجهزة المجاورة لمزيد من الضبط.

من شاشة "المعرض" الرئيسية، اضغط على ☰، وحدد جهازًا من **الأجهزة المجاورة** للوصول إلى المحتوى. يمكنك عرض المحتوى على الأجهزة مع تنشيط ميزة مشاركة المحتوى.

مساعدة السلامة

وضع الطوارئ

نبذة عن وضع الطوارئ

استخدم هذا الوضع لتمديد زمن استعداد الجهاز عندما تكون في موقف طارئ. عند تنشيط هذا الوضع، يقل سطوع الشاشة، ويقل استهلاك طاقة البطارية بواسطة تقييد بعض الميزات. يمكنك أيضًا تشغيل الفلاش، وأصوات إنذار، وإرسال معلومات موقعك إلى آخرين في رسالة.

تنشيط وضع الطوارئ

اضغط مطولاً على مفتاح التشغيل، ثم اضغط على **وضع الطوارئ**. أو بدلاً من ذلك، على شاشة التطبيقات، اضغط على **الضبط** ← **مساعدة السلامة** ← **وضع الطوارئ**، ثم اضغط على المفتاح **وضع الطوارئ** لتنشيطه.

زمن الاستعداد االأقصى المقدر يوضح الزمن المتبقي قبل نفاد الوقت المتبقي في البطارية في حالة عدم استخدام الجهاز. قد يختلف زمن الاستعداد حسب ضبط الجهاز وظروف التشغيل.

إلغاء تنشيط وضع الطوارئ

لإلغاء تنشيط وضع الطوارئ، اضغط مطولاً على مفتاح التشغيل، ثم اضغط على **وضع الطوارئ**. أو بدلاً من ذلك، اضغط على ⋮ ← **إلغاء تفعيل وضع الطوارئ**. تم إلغاء تنشيط وضع الطوارئ.

رسالة طلب المساعدة

نبذة عن رسالة طلب المساعدة

يمكنك التعيين المسبق للأسماء لإرسال رسالة في حالة الطوارئ. قم بإرسال رسائل إلى جهات الاتصال الأساسية بواسطة الضغط السريع على مفتاح التشغيل ثلاث مرات.

على شاشة التطبيقات، اضغط على **الضبط** ← **مساعدة السلامة**.

إضافة الأسماء الأساسية

١ على شاشة التطبيقات، اضغط على **الضبط** ← **مساعدة السلامة**.

٢ اضغط على **إدارة جهات الاتصال الأساسية** ← **إنشاء جهة اتصال أساسية**.

٣ اضغط على **إنشاء جهة اتصال** ثم أدخل معلومات الاتصال أو اضغط على **اختر من الأسماء** لإضافة اسم حالي كاسم رئيسي.

ضبط رسائل المساعدة

على شاشة التطبيقات، اضغط على **الضبط** ← **مساعدة السلامة** ← **إرسال رسائل مساعدة**، ثم اضغط على المفتاح **إرسال رسائل مساعدة** لتنشيطه. حدد محتوى لإضافته إلى رسائل طلب المساعدة.

إرسال رسائل تعليمات

في حالة الطوارئ، اضغط بسرعة على مفتاح التشغيل ثلاث مرات. يرسل الجهاز رسائل إلى الأسماء الأساسية الخاصة بك. تتضمن الرسائل معلومات موقعك.

التطبيقات والميزات المفيدة

مستكشف S

استخدم هذا التطبيق للبحث عن المحتوى على الجهاز. يمكنك تطبيق فلاتر عديدة وعرض سجل البحث.

افتح لوحة الإشعارات واضغط على **مستكشف S**.

البحث عن المحتوى

اضغط على حقل البحث وأدخل كلمة أساسية أو اضغط على 🎤 وانطلق كلمة أساسية.

للحصول على مزيد من النتائج المحسنة، اضغط على ☰ وطبق فلاتر ضمن حقل البحث.

يمكنك ضبط معلمات البحث باستخدام الفلاتر المتاحة أو تحديد فئات البحث. اضغط على ⋮ ← **الضبط** ← **حدد عوامل التصفية** أو **تحديد فئة البحث**.

مخطط S

إنشاء أحداث أو مهام

١ اضغط على **مخطط S** على شاشة التطبيقات.

٢ اضغط على +. أو بدلاً من ذلك، حدد تاريخ لا يتضمن أحداث أو مهام به والضغط على مرتين المياة.

إذا كان التاريخ به أحداث أو مهام محفوظة، فاضغط على التاريخ واضغط على +.

٣ حدد إما حدث أو مهمة وأدخل التفاصيل.

- **إضافة حدث**: اضبط تاريخ بدء وانتهاء لحدث. يمكنك ضبط تكرار اختياري.
- **إضافة مهمة**: أضف مهمة للقيم بها في تاريخ محدد. يمكنك ضبط أولوية اختيارية.

٤ اضغط على **حفظ** لحفظ الحدث أو المهمة.

مزامنة الأحداث والمهام مع حساباتك

اضغط على **مخطط S** على شاشة التطبيقات.

لمزامنة الأحداث والمهام مع حساباتك، اضغط على ⋮ ← **مزامنة**.

لإضافة حسابات للمزامنة معها، اضغط على ⋮ ← **التقاويم** ← **إضافة حساب**. ثم، حدد حسابًا للمزامنة مع وقم بتسجيل الدخول. عند إضافة حساب يتم عرض دائرة خضراء بجانب اسم الحساب.

لتغيير خيار مزامنة حساب، افتح شاشة التطبيقات، واضغط على **الضبط** ← **حسابات**، ثم حدد خدمة الحساب.

S Voice

نبذة عن S Voice

استخدم هذا التطبيق لتوجيه الأمر إلى الجهاز صوتيًا لعمل ميزات عديدة.

اضغط على **S Voice** على شاشة التطبيقات. أو بدلاً من ذلك، اضغط على "مفتاح الصفحة الرئيسية" مرتين.

لإلغاء تنشيط الوصول بالضغط على مفتاح الصفحة الرئيسية، اضغط على ⋮ ← **Settings**، وقم بإلغاء تحديد **Open via the home key**.

لا يتوفر هذا التطبيق حسب منطقتك أو مزوّد الخدمة الخاص بك.

ضبط اللغة

اضغط على ⋮ ← **Settings** ← **Language**، ثم حدد لغة.

يتم تطبيق اللغة المحددة على **S Voice** فقط، وليس على اللغة المعروضة على الجهاز.

استخدام S Voice

عندما تقوم بتشغيل **S Voice**، يبدأ الجهاز في التعرف على الصوت ويتحول لون رمز الميكروفون إلى الأحمر.

انطق بأمر صوتي.

إذا نطقت أمرًا وبدأ الجهاز في التعرف عليه، فإن رمز الميكروفون الموجود في الجزء السفلي من الشاشة في الفلاش باللون الأخضر. ثم يبدأ الجهاز في تنفيذ الأمر.

تلميحات للتعرف الصوتي بطريقة أفضل:

- تكلم بوضوح.
- تكلم في الأماكن الهادئة.
- لا تستخدم كلمات عدائية أو عامية.
- تجنب التكلم بلهجات محلية.

قد لا يتعرف الجهاز على الأوامر أو قد ينفذ أوامر غير مطلوبة حسب الأصوات المحيطة بك، أو حول كيفية قيامك بالنطق.

تنبيه S Voice في وضع الاستعداد

في حالة عدم استخدام S Voice لفترة زمنية معينة، فإنه يتحول تلقائيًا إلى وضع الاستعداد.

اضغط على رمز الميكروفون أو انطق كلمة "مرحبًا بجالاكسي" أما الجهاز لاستئناف التعرف على الصوت.

تغيير أمر التنبيه

يمكنك تغيير أمر التنبيه من "مرحبًا بجالاكسي". يتم استخدام أمر التنبيه لتشغيل **S Voice** عندما يكون الجهاز في وضع الاستعداد.

اضغط على ⋮ ← **Settings** ← **Voice wake-up** ← **Set wake-up command**.

الإنترنت

١ اضغط على **الإنترنت** على شاشة التطبيقات.

٢ اضغط على حق العنوان. لتغيير محرك البحث، ثم اضغط على رمز محرك البحث المجاور لحقل عنوان الويب.

٣ قم بإدخال عنوان الويب أو الكلمة الأساسية، ثم اضغط على **الذهاب**.

لعرض شريط الأدوات، اسحب إصبعك إلى أسفل قليلاً على الشاشة.

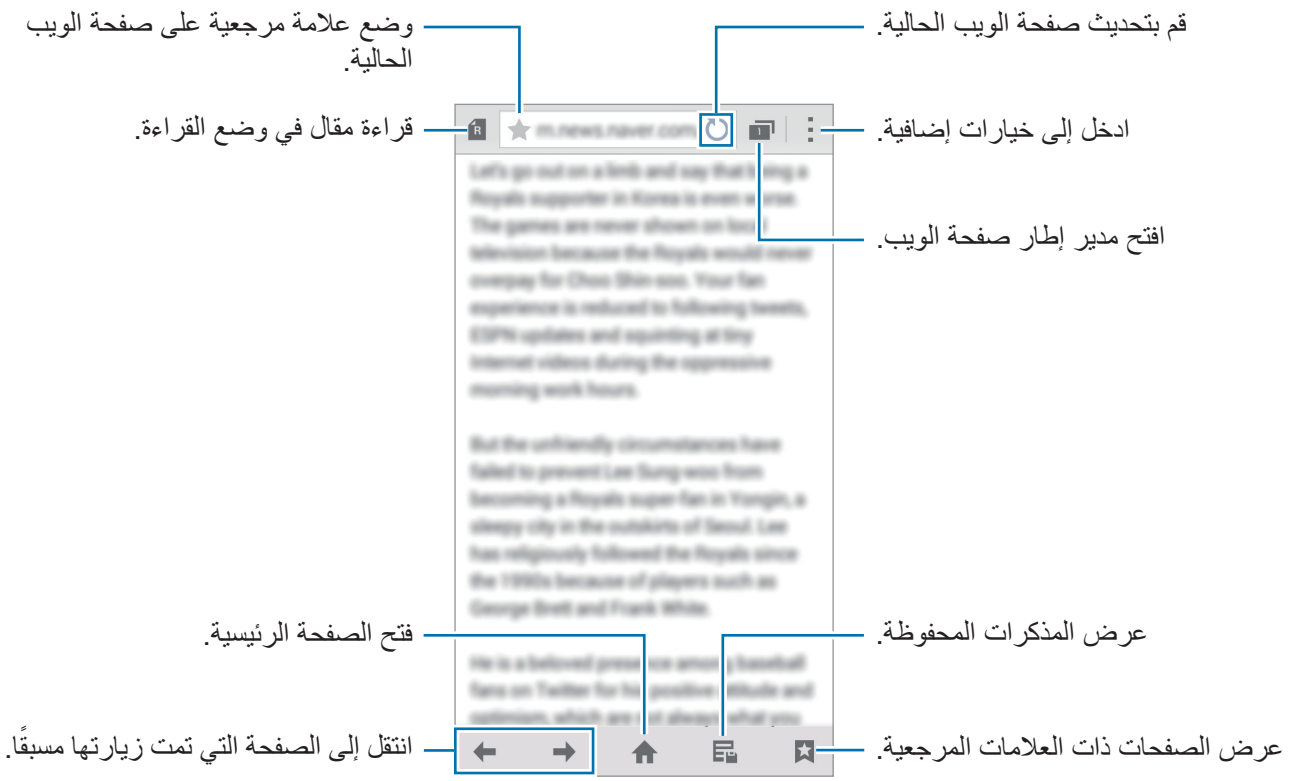

الموسيقى

الموسيقى

اضغط على **الموسيقى** على شاشة التطبيقات.

حدد فئة الموسيقى، ثم حدد أغنية لتشغيلها.

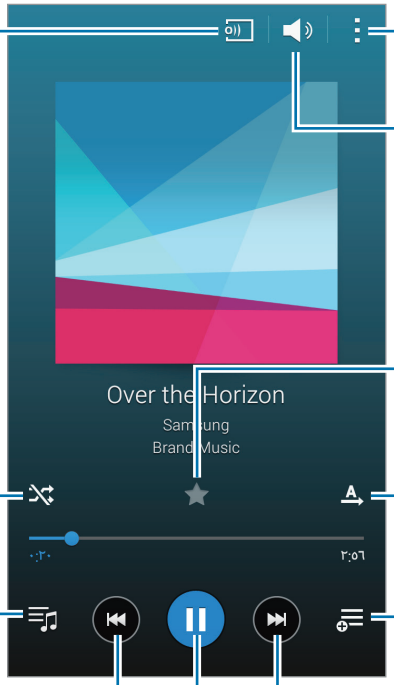

ادخل إلى خيارات إضافية.

ضبط مستوى الصوت.

اضبط الملف كأغنيتك المفضلة.

تغيير وضع التكرار.

أضف الأغنية إلى قائمة التشغيل.

التخطى إلى الأغنية التالية. اضغط مطولاً للتقدم للأمام سريعًا.

إيقاف العرض مؤقتًا و إستئنافه.

ابحث عن الأجهزة الأخرى لعرض الملف.

تشغيل الخلط.

فتح قائمة التشغيل.

تخطى إلى الأغنية السابقة. اضغط مطولاً للرجوع للخلف سريعًا.

للاستماع إلى الأغنيات على مستويات صوتية متساوية، اضغط على ⋮ ← **الضبط**، ثم ضع علامة اختيار أمام **مستوى الصوت الذكي**.

عندما يكون **مستوى الصوت الذكي** نشطًا، يمكن أن ينتهي مستوى الصوت أعلى من مستوى صوت الجهاز. توخى بالغ الحذر لتجنب التعرض لفترة طويلة للأصوات العالية لكي تحول دون إتلاف حاسة السمع لديك.

مستوى الصوت الذكي قد لا يتم تنشيطه لبعض الملفات.

لضبط صوت مخصص أثناء الاستماع إلى الأغنيات باستخدام سماعة رأس، اضغط على ⋮ ← **الضبط** ← **Adapt Sound** ← **مفعل**.

عندما تقوم بتنشيط هذا الخيار لأول مرة، اضغط على **ابدأ** لضبط الصوت. يبدأ الجهاز سلسلة من الاختبارات الصوتية لضبط مستوى الصوت ويبدأ في الرنين. اضغط على **نعم** إذا سمعت صوت الرنين أو **لا** إذا لم تتمكن من سماعه. كرر هذه الخطوة لكل اختبار حتى ينتهي ضبط الصوت. ثم ضع علامة اختيار أمام **صوت الموسيقى** ثم اضغط على **تم** لتطبيق الخيار عندما تستمع إلى الموسيقى.

عندما تقوم برفع مستوى الصوت إلى المستوى ١٤ أو أعلى، لا يتم تطبيق خيار الصوت التكيفي على تشغيل الموسيقى. إذا قمت بخفض مستوى الصوت إلى المستوى ١٣ أو أقل، يتم إعادة تطبيق الخيار.

تشغيل الموسيقى المخزنة على أجهزة أخرى

ابحث عن الموسيقى المخزنة على أجهزة أخرى قم بتشغيلها على جهازك.

اضغط على **الموسيقى** على شاشة التطبيقات.

الوصول إلى الموسيقى على جهاز مسجل

لاستخدام هذه الميزة، قم بتسجيل الدخول إلى حساب سامسونج.

من شاشة "الموسيقى" الرئيسية، اضغط على **الأجهزة**، وحدد جهازًا من **الأجهزة المسجلة** للوصول إلى الموسيقى وتشغيلها. يمكنك تشغيل أغنية على الأجهزة المسجلة على رابط سامسونج الخاص بك. تفضل بزيارة link.samsung.com لمزيد من المعلومات.

- تأكد أن الأجهزة المسجلة قيد التشغيل ومتصلة بشبكة Wi-Fi أو شبكة المحمول.
- سيتم تحميلك بتكاليف إضافية عند الوصول إلى محتوى مخزن على أجهزة أخرى عبر شبكة المحمول.

الوصول إلى الموسيقى على جهاز قريب

لاستخدام هذه الميزة، افتح شاشة "التطبيقات"، واضغط على **الضبط** ← **المشاركة و NFC** ← **الأجهزة المجاورة**، ثم اضغط على المفتاح **الأجهزة المجاورة** لتنشيطه. راجع الأجهزة المجاورة لمزيد من الضبط.

من شاشة "الموسيقى" الرئيسية، اضغط على **الأجهزة**، وحدد جهازًا من **الأجهزة المجاورة** للوصول إلى الموسيقى وتشغيلها. يمكنك تشغيل الأغنية على الأجهزة بدون تنشيط ميزة مشاركة المحتوى.

فيديو

تشغيل الفيديو

اضغط على **فيديو** على شاشة التطبيقات.

حدد فيديو للتشغيل.

لتخصيص موقع لوحة التحكم، أثناء العرض، اضغط على ⋮ ← **الضبط**، ضع علامة اختيار أمام **وحدة التحكم الصغيرة**، ثم اضغط على **إغلاق**. ثم، اضغط على ◀ أو ▶ لنقل لوحة التحكم إلى أي جانب من الشاشة.

تتوفر هذه الميزة فقط في الاتجاه العرضي.

تشغيل لقطات الفيديو المخزنة على أجهزة أخرى

ابحث عن مقاطع الفيديو المخزنة على أجهزة أخرى وقم بتشغيلها على جهازك.

اضغط على **فيديو** على شاشة التطبيقات.

الوصول إلى فيديو على جهاز مسجل

لاستخدام هذه الميزة، قم بتسجيل الدخول إلى حساب سامسونج.

من شاشة "الفيديو" الرئيسية، اضغط على **الأجهزة**، وحدد جهازًا من **الأجهزة المسجلة** للوصول إلى مقاطع الفيديو وتشغيلها. يمكنك تشغيل فيديو على الأجهزة المسجلة على رابط سامسونج الخاص بك. تفضل بزيارة link.samsung.com لمزيد من المعلومات.

- تأكد أن الأجهزة المسجلة قيد التشغيل ومتصلة بشبكة Wi-Fi أو شبكة المحمول.
- سيتم تحميلك بتكاليف إضافية عند الوصول إلى محتوى مخزن على أجهزة أخرى عبر شبكة المحمول.

الوصول إلى فيديو على جهاز قريب

لاستخدام هذه الميزة، افتح شاشة "التطبيقات"، واضغط على **الضبط** ← **المشاركة و NFC** ← **الأجهزة المجاورة**، ثم اضغط على المفتاح **الأجهزة المجاورة** لتنشيطه. راجع الأجهزة المجاورة لمزيد من الضبط.

من شاشة "الفيديو" الرئيسية، اضغط على **الأجهزة**، وحدد جهازًا من **الأجهزة القريبة** للوصول إلى مقاطع الفيديو وتشغيلها. يمكنك تشغيل الفيديو على الأجهزة التي تتضمن ميزة مشاركة المحتوى نشطة.

استوديو

عدّل الصورة أو مقاطع الفيديو من خلال تطبيق تأثيرات عديدة.

١ اضغط على **استوديو** على شاشة التطبيقات.

٢ حدد خيارًا، وعدّل الصور أو مقاطع الفيديو.

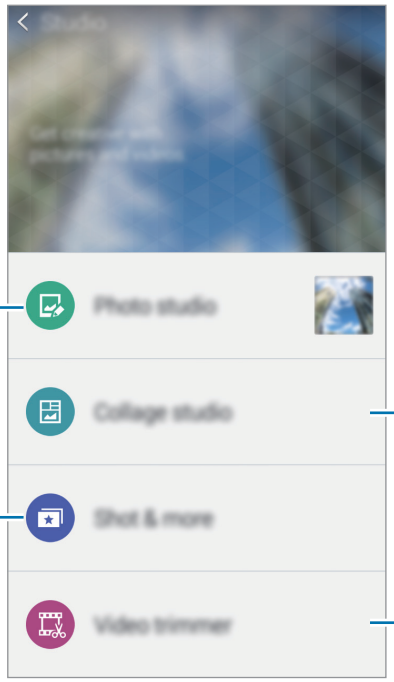

قم بتعديل الصورة بواسطة تطبيق تأثيرات عديدة.

ادمج صور عديدة معًا لعمل الكولاج.

قم بتطبيق تأثيرات عديدة على الصور التي تلتقطها في الوضع **أخذ لقطات وميزات أخرى**.

اقتطاع أجزاء من الفيديو.

٣ عند الانتهاء من تعديل الصور أو مقاطع الفيديو، اضغط على 🖫 أو **تمت**.

الساعة

منبه

على شاشة التطبيقات، اضغط على **الساعة** ← **منبه**.

ضبط التنبيهات

اضغط على + في قائمة الإنذارات، واضبط إنذارًا، وحدد الأيام التي سيتكرر الإنذار خلالها، واضبط خيارات عديدة للإنذارات ثم اضغط على **حفظ**. لتنشيط أو لإلغاء تنشيط الإنذارات، اضغط على ⏰ بجانب الإنذار الموجود في قائمة الإنذارات.

- **غفوة**: اضبط الفاصل الزمني وعدد المرات المراد تكرار التنبيه بها بعد انقضاء الوقت المحدد مسبقًا.
- **منبه ذكي**: اضبط زمن ونغمة للإنذار الذكي. يبدأ الإنذار الذكي بمستوى صوت منخفض لبضعة دقائق قبل جدولة الإنذار المعين مسبقًا لكي يصدر صوتًا. يزيد مستوى صوت الإنذار الذكي تدريجيًا حتى تقوم بإيقاف تشغيله أو يصدر صوت الإنذار المعين مسبقًا.

إيقاف التنبيهات

اسحب ✕ إلى خارج الدائرة الكبيرة لإيقاف التنبيه. إذا سبق أن قمت بتمكين خيار الغفوة، فاسحب ZZ خارج الدائرة الكبيرة لتكرار التنبيه بعد مرور فترة زمنية محددة.

حذف التنبيهات

اضغط على ⋮ ← **حذف**، حدد الإنذارات، ثم اضغط على **تم**.

الساعة العالمية

على شاشة التطبيقات، اضغط على **الساعة** ← **الساعة العالمية**.

إنشاء التوقيتات

اضغط على + وأدخل اسم المدينة أو حدد مدينة من قائمة المدن.

لتطبيق التوقيت الصيفي، اضغط مطولاً على ساعة، ثم اضغط على ☼.

حذف التوقيتات

اضغط على ⋮ ← **حذف**، وحدد ساعات، ثم اضغط على **تم**.

ساعة الإيقاف

على شاشة التطبيقات، اضغط على **الساعة** ← **ساعة الإيقاف**.

اضغط على **بدء** لتوقيت حدث. اضغط على **دورة** لتسجيل أوقات الدورات.

اضغط على **إيقاف** لإيقاف التوقيت. لمسح عدد اللفات، اضغط على **إرجاع**.

المؤقت

على شاشة التطبيقات، اضغط على **الساعة** ← **المؤقت**.

اضبط المدة، ثم اضغط على **بدء**.

اسحب ✕ إلى خارج الدائرة الكبيرة متى يتوقف الموقت.

الحاسبة

استخدم هذا التطبيق لإجراء العمليات الحسابية البسيطة أو المعقدة.

اضغط على **الحاسبة** على شاشة التطبيقات.

قم بتدوير الجهاز إلى الاتجاه الأفقي لاستخدام الحاسبة العلمية. إذا كان **تدوير الشاشة** معطلاً، فاضغط على ⋮ ← **الحاسبة العلمية**.

لكي تشاهد سجل الحسابات، اضغط على ⌄ لإخفاء لوحة المفاتيح.

لمسح السجل، اضغط على ⌄ ← **مسح السجل**.

المذكرة

استخدم هذا التطبيق لإنشاء المذكرات وتنظيمها حسب الفئة.

اضغط على **المذكرة** على شاشة التطبيقات.

تأليف المذكرات

اضغط على + في قائمة المذكرات وأدخل مذكرة. أثناء تأليف مذكرة، استخدم أحد الخيارات التالية:

- ☰ : إنشاء أو تعيين فئة.
- 🖼 : إدراج صور.
- 🎙 : قم بعمل تسجيل صوتي للصورة المصغرة.

لحفظ المذكرة، اضغط على **حفظ**.

لتعديل مذكرة، اضغط على المذكرة، ثم اضغط على محتوى المذكرة.

البحث عن المذكرات

اضغط على 🔍 في قائمة المذكرات وأدخل كلمة أساسية للبحث عن مذكرات تتضمن الكلمة الأساسية.

مسجل الصوت

تسجيل المذكرات الصوتية

اضغط على **مسجل الصوت** على شاشة التطبيقات.

اضغط على ⊙ لبدء التسجيل. تحدث أمام الميكروفون. اضغط على ⏸ لإيقاف التسجيل مؤقتًا. لإلغاء التسجيل، اضغط على ⊗. اضغط على ■ لإنهاء التسجيل.

أثناء تسجيل مذكرة صوتية، اضغط على ★ لإدراج علامة مرجعية.

لضبط الجهاز لكي يقوم بإزالة الضجيج الموجود في الخلفية، اضغط على ⋮ ← **الضبط**، ثم ضع علامة اختيار أمام **تقليص الإزعاج**.

تشغيل المذكرات الصوتية

اضغط على **مسجل الصوت** على شاشة التطبيقات.

اضغط على ☰ وحدد مذكرة صوتية لتشغيلها.

- ✂ : قص المذكرة الصوتية.
- A B : اضبط القسم الخاص بالمذكرة الصوتية للعرض المتكرر.
- x1.0 : ضبط سرعة التشغيل.
- : تخطى جزء صامت من المذكرة الصوتية.
- ★ : إدراج علامات مرجعية في المذكرة الصوتية.
- ⏸ / ▶ : قم بإيقاف العرض مؤقتًا أو استئنافه.
- ⏮ / ⏭ : تخطى إلى المذكرة الصوتية التالية أو السابقة.

Dropbox

استخدم هذا التطبيق لحفظ ومشاركة الملفات مع آخرين عبر مخزن سحابة Dropbox. عندما تحفظ الملفات إلى Dropbox، يقوم جهازك بالمزامنة تلقائيًا مع خادم الويب وأي أجهزة أخرى مثبت عليها Dropbox.

لا يتوفر هذا التطبيق حسب منطقتك أو مزوّد الخدمة الخاص بك.

اضغط على **Dropbox** على شاشة التطبيقات.

عند تشغيل هذا التطبيق لأول مرة أو إعادة تشغيله بعد إعادة ضبط بيانات، اتبع الإرشادات التي تظهر على الشاشة لإنهاء الإعداد.

استخدم الوظائف التالية:

- : قم بتحميل أو فتح الملفات. اضغط على ⋮ ← **Upload here** لتحميل الملفات.
- : اعرض الصور أو لقطات الفيديو المحملة. اضغط على ☑ لمشاركة أو حذف الملفات إنشاء الألبومات.
- ★ : افتح الملفات الموجودة في قائمة المفضلة.
- 🔔 : عرض الإشعارات.

Flipboard

استخدم هذا التطبيق لعرض التحديثات والأخبار المباشرة لشبكة التواصل الاجتماعية بتنسيق مجلة مخصصة.

اضغط على **Flipboard** على شاشة التطبيقات.

لا يتوفر هذا التطبيق حسب منطقتك أو مزوّد الخدمة الخاص بك.

عند تشغيل هذا التطبيق لأول مرة أو إعادة تشغيله بعد إعادة ضبط بيانات، اتبع الإرشادات التي تظهر على الشاشة لإنهاء الإعداد.

على شاشة الصفحة الرئيسية لـ Flipboard، حدد العديد من المقالات الإخبارية والاشتراكات.

الراديو

الاستماع إلى راديو FM

اضغط على **الراديو** على شاشة التطبيقات.

قبل استخدام هذا التطبيق، يجب عليك توصيل سماعة رأس تعمل كهوائي راديو.

يقوم راديو FM بالبحث ويحفظ المحطات المتاحة تلقائيًا عند تشغيله لأول مرة.

اضغط على ⏻ لتشغيل راديو FM. حدد محطة الراديو التي تريدها من قائمة المحطات واضغط على ↩ للعودة إلى شاشة راديو FM.

البحث عن محطات الراديو

اضغط على **الراديو** على شاشة التطبيقات.

اضغط على ⋮ ← **بحث**، ثم حدد خيار البحث. يقوم راديو FM بمسح المحطات المتاحة ضوئيًا وحفظها تلقائيًا.

حدد محطة الراديو التي تريدها من قائمة المحطات واضغط على ↩ للعودة إلى شاشة راديو FM.

تطبيقات Google

توفر Google الترفيه وشبكة للتواصل الاجتماعي وتطبيقات للأعمال. يمكنك طلب الحصول على حساب Google للوصول إلى بعض التطبيقات. ارجع إلى ضبط الحسابات للحصول على مزيد من المعلومات.

لعرض المزيد من معلومات التطبيقات، افتح الشاشة الرئيسية لكل تطبيق، ثم اضغط على ⋮ ← **مساعدة**.

قد لا تتوفر بعض التطبيقات أو قد تتم تسميتها بشكلٍ مختلف حسب المنطقة أو مزوّد الخدمة.

Chrome

البحث عن المعلومات واستعراض صفحات الويب.

Gmail

إرسال أو استلام رسائل البريد الإلكتروني عبر خدمة Google Mail.

Google+

مشاركة أخبارك ومتابعة التحديثات التي تشاركها أسرتك وأصدقاؤك وغيرهم. يمكنك أيضًا عمل نسخة احتياطية لصورك ومقاطع الفيديو والمزيد.

خرائط

البحث عن موقعك على الخريطة، والبحث عن المواقع، وعرض المعلومات الخاصة بأماكن عديدة.

موسيقى Play

الكشف عن الموسيقى والاستماع إليها ومشاركتها على جهازك.

أفلام وتليفزيون Play

مشاهدة مقاطع فيديو مخزّنة على جهازك وتنزيل محتويات عديدة لمشاهدتها من **متجر Play**.

كتب Play

تنزيل كتب عديدة من **متجر Play** وقراءتها.

Play Newsstand

قراءة الأخبار والمجلات التي تثير اهتمامك في مكان واحد ملائم.

ألعاب Play

تنزيل الألعاب من **متجر Play** ولعبها مع الآخرين.

Drive

تخزين محتوياتك على السحابة، والوصول إليها من أي مكان، ومشاركتها مع الآخرين.

YouTube

مشاهدة أو إنشاء مقاطع الفيديو ومشاركتها مع الآخرين.

صور

استخدم الصور، والألبومات، ومقاطع الفيديو التي قمت بحفظها على الجهاز وتحميلها إلى **Google+**.

Hangouts

التحدث مع أصدقائك على انفراد أو في مجموعات واستخدام الصور والرموز التعبيرية ومكالمات الفيديو أثناء التحدث.

Google

البحث عن الأشياء بسرعة على الإنترنت أو على جهازك.

البحث الصوتي

البحث عن الأشياء بسرعة عن طريق التلفظ بكلمة أساسية أو جملة.

إعدادات Google

تهيئة الضبط الخاص بالميزات التي يوفرها Google.

التوصيل بأجهزة أخرى

البلوتوث

نبذة عن البلوتوث

ينشيء البلوتوث اتصال لاسلكي مباشر بين جهازين من خلال المسافات القصيرة. استخدم البلوتوث لتبادل البيانات أو ملفات الوسائط مع أجهزة أخرى.

- شركة سامسونج غير مسؤولة عن فقد البيانات المرسلة أو المستقبلة عبر البلوتوث، أو عن تأخيرها أو سوء استخدامها.
- تأكد دائمًا من مشاركة البيانات واستقبالها باستخدام الأجهزة المؤمنة بشكل موثوق منه وبشكل صحيح. في حالة وجود عوائق بين الأجهزة، قد يتم تقليل مسافة التشغيل.
- بعض الأجهزة، خصوصًا التي لم يتم اختبارها أو اعتمادها من شركة Bluetooth SIG، قد لا تكون متوافقة مع جهازك.
- لا تستخدم ميزة البلوتوث لأغراض غير قانونية (على سبيل المثال، الاستيلاء على نسخ من الملفات أو الاتصالات التي يتم إجراؤها بطريق غير شرعية لأغراض تجارية).

  سامسونج غير مسؤولة عن تكرار الاستخدام غير القانوني لميزة البلوتوث.

الإقتران مع أجهزة البلوتوث أخرى

١ على شاشة التطبيقات، اضغط على **الضبط** ← **البلوتوث**، واضغط على مفتاح **البلوتوث** لتنشيطه، ثم اضغط على **بحث**.

يتم سرد الأجهزة المكتشفة.

لضبط الجهاز بحيث يكون ظاهرًا للأجهزة الأخرى، اضغط على اسم الجهاز.

٢ حدد جهازًا للإقران به.

إذا كان جهازك قد تم إقرانه مع هذا الجهاز من قبل، فاضغط على اسم الجهاز بدون تأكيد مفتاح المرور الذي يتم إنشاؤه تلقائيًا.

إذا كان الجهاز الذي تريد الإقران به غير موجود في القائمة، فاطلب أن يقوم الجهاز بتشغيل خيار الرؤية.

٣ اقبل طلب ترخيص البلوتوث على الجهازين للتأكيد.

إرسال واستقبال البيانات

تدعم العديد من التطبيقات نقل البيانات عبر البلوتوث. يمكنك مشاركة البيانات، مثل الأسماء أو ملفات الوسائط، مع أجهزة البلوتوث الأخرى. الإجراءات التالية مثال لإرسال صورة إلى جهاز آخر.

إرسال صورة

١ على شاشة التطبيقات، اضغط على **الاستوديو**.

٢ حدد صورة.

٣ اضغط على ← **البلوتوث**، ثم حدد جهازًا لنقل الصورة له.

إذا كان الجهاز الذي تريد الإقران به غير موجود في القائمة، فاطلب أن يقوم الجهاز بتشغيل خيار الرؤية. أو، اضبط الجهاز بحيث يكون مرئيًا للأجهزة الأخرى.

٤ اقبل طلب ترخيص البلوتوث على الجهاز الآخر.

استلام صورة

عندما يرسل الجهاز الآخر إليك صورة، اقبل طلب ترخيص البلوتوث. يتم حفظ الصورة المعدلة في المجلد **الاستوديو** ← **Download**.

إلغاء إقران أجهزة البلوتوث

١ على شاشة التطبيقات، اضغط على **الضبط** ← **البلوتوث**.

يعرض الجهاز الأجهزة المقترنة في القائمة.

٢ اضغط على ⚙ بجانب اسم الجهاز لإلغاء إقرانه.

٣ اضغط على **الغاء الاقتران**.

مباشر Wi-Fi

نبذة عن Wi-Fi Direct

Wi-Fi Direct يربط أجهزة مباشرة عبر شبكة Wi-Fi بدون الحاجة إلى نقطة وصول.

توصيل أجهزة أخرى

١ على شاشة التطبيقات، اضغط على **الضبط** ← **Wi-Fi**، ثم اضغط على المفتاح **Wi-Fi** لتنشيطه.

٢ اضغط على ⋮ ← **مباشر Wi-Fi**.

يتم سرد الأجهزة المكتشفة.

٣ حدد جهازًا للاتصال به.

للاتصال بأجهزة متعددة، اضغط على ⋮ ← **اتصال متعدد**.

لتغيير اسم الجهاز، اضغط على ⋮ ← **إعادة تسمية الجهاز**.

٤ اقبل طلب ترخيص Wi-Fi Direct على الجهاز الآخر للتأكيد.

إرسال واستقبال البيانات

يمكنك مشاركة البيانات، مثل الأسماء أو ملفات الوسائط، مع أجهزة أخرى. الإجراءات التالية مثال لإرسال صورة إلى جهاز آخر.

إرسال صورة

١ على شاشة التطبيقات، اضغط على **الاستوديو**.

٢ حدد صورة.

٣ اضغط على ⟨ ← **Wi-Fi Direct**، ثم حدد جهازًا لنقل الصورة له.

٤ اقبل طلب ترخيص Wi-Fi Direct على الجهاز الآخر.

استلام صورة

عندما يرسل الجهاز الآخر إليك صورة، اقبل طلب ترخيص Wi-Fi Direct. يتم حفظ الصورة المعدلة في المجلد **الاستوديو** ← **Download**.

إنهاء اتصال الجهاز

١ على شاشة التطبيقات، اضغط على **الضبط** ← **Wi-Fi**.

٢ اضغط على ⋮ ← **مباشر Wi-Fi**.

يعرض الجهاز الأجهزة المتصلة في القائمة.

٣ اضغط على **إنهاء الاتصال** ← **موافق** لفصل الأجهزة.

NFC

نبذة عن NFC

يتيح لك جهازك إمكانية القراءة بالقرب من علامات تبويب اتصالات الحقل (NFC) التي تحتوي على معلومات حول المنتجات. يمكنك أيضًا استخدام هذه الميزة للقيام بالدفع وشراء تذاكر النقل أو الأحداث بعد تنزيل التطبيقات المطلوبة.

يحتوي الجهاز على هوائي NFC مضمّن حول عدسة الكاميرا الخلفية. تعامل مع الجهاز بعناية لكي تتجنب إتلاف هوائي NFC.

استخدام ميزة NFC

استخدم ميزة NFC لإرسال الصور أو الأسماء إلى أجهزة أخرى وقراءة معلومات المنتج من علامات NFC. في حالة إدخال بطاقة SIM أو USIM مزودة بميزة دفع، فيمكنك استخدام الجهاز للقيام بالدفع بطريقة مناسبة.

على شاشة التطبيقات، اضغط على **الضبط** ← **المشاركة و NFC** ← **NFC**، ثم اضغط على المفتاح **NFC** لتنشيطه. أو بدلاً من ذلك، افتح لوحة الضبط السريع واضغط على **NFC** لتنشيطه.

ضع منطقة هوائي NFC على الجزء الخلفي من جهازك بالقرب من علامة NFC. تظهر المعلومات الموجودة على العلامة.

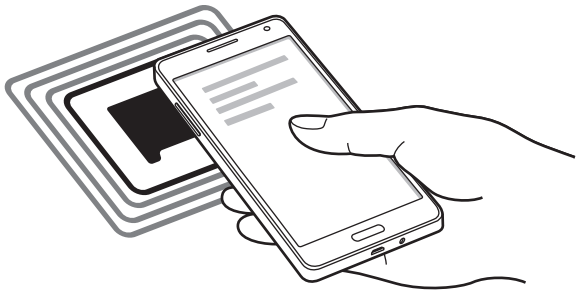

تأكد أن شاشة الجهاز غير مقفلة. وإلا فلن يقرأ علامات NFC أو تلقي بيانات.

القيام بالشراء بواسطة الميزة NFC

قبل أن تتمكن من استخدام ميزة NFC لتنفيذ عمليات الدفع، يجب عليك التسجيل في خدمة الدفع عبر الهاتف المحمول. للتسجيل أو الحصول على المزيد من المعلومات حول الخدمة، اتصل بمزود الخدمة الخاص بك.

على شاشة التطبيقات، اضغط على **الضبط** ← **المشاركة و NFC** ← **NFC**، ثم اضغط على المفتاح **NFC** لتنشيطه. أو بدلاً من ذلك، افتح لوحة الضبط السريع واضغط على **NFC** لتنشيطه.

المس منطقة هوائي NFC في الجزء الخلفي من جهازك عند قارئ بطاقة NFC.

لضبط تطبيق الدفع الافتراضي، اضغط على **انقر وادفع** وحدد تطبيقًا.

- قائمة خدمات الدفع قد لا تتضمن جميع تطبيقات الدفع المتاحة.
- لإجراء عملية دفع باستخدام بطاقة SIM أو USIM، أدخل بطاقة SIM أو USIM الممكّن بها ميزة NFC في الفتحة رقم ١ بعلبة بطاقة SIM (١). لا تدعم فتحة علبة بطاقة SIM رقم ٢ (٢) ميزة NFC.

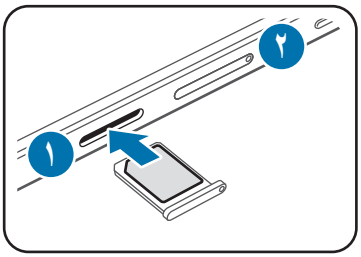

إرسال البيانات

استخدم الميزة Android Beam لإرسال بيانات، مثل صفحات الويب والأسماء إلى الأجهزة الممكنة بدعم NFC.

١ على شاشة التطبيقات، اضغط على **الضبط** ← **المشاركة و NFC** ← **NFC**، ثم اضغط على المفتاح **NFC** لتنشيطه. أو بدلاً من ذلك، افتح لوحة الضبط السريع واضغط على **NFC** لتنشيطه.

٢ اضغط على **Android Beam** واضغط على المفتاح **Android Beam** لتنشيطه.

٣ حدد عنصر وقم بملامسة هوائي NFC الخاص بالجهاز الآخر بهوائي NFC لجهازك.

٤ عند ظهور **إلمس للإرسال.** على الشاشة، اضغط على شاشة جهازك لإرسال العنصر.

S Beam

استخدم هذه الميزة لإرسال البيانات، مثل لقطات الفيديو، والصور، والمستندات.

١ قم بتنشيط ميزة S Beam على الجهاز المستقبِل.

٢ على شاشة التطبيقات، اضغط على **الضبط** ← **المشاركة و NFC** ← **NFC**، ثم اضغط على المفتاح **NFC** لتنشيطه. أو بدلاً من ذلك، افتح لوحة الضبط السريع واضغط على **NFC** لتنشيطه.

٣ اضغط على **S Beam** واضغط على المفتاح **S Beam** لتنشيطه.

٤ حدد ملف وقم بملامسة هوائي NFC الخاص بالجهاز الآخر بهوائي NFC لجهازك.

٥ عند ظهور **إلمس للإرسال.** على الشاشة، اضغط على شاشة جهازك لإرسال الملف.

- لا ترسل البيانات المحمية بقوانين حقوق الطبع والنشر عبر S Beam. يؤدي إجراء ذلك إلى مخالفة قوانين حقوق الطبع والنشر. سامسونج غير مسؤولة عن أي مشكلات قانونية قد تحدث بسبب الاستخدام غير القانوني للبيانات المحمية بقوانين حقوق الطبع والنشر.
- إذا حاول كلا الجهازين إرسال بيانات بشكل متزامن، فقد يفشل نقل الملفات.

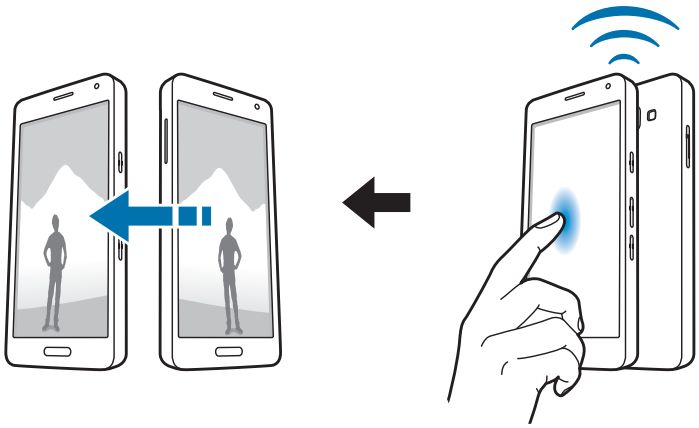

Quick connect

نبذة عن التوصيل السريع

استخدم هذه الميزة للبحث بسهولة عن الأجهزة القريبة والتوصيل بها. يمكنك أيضًا مشاركة المحتوى المخزن على جهازك بطريقة مناسبة مع أجهزة الكمبيوتر.

- عند الاتصال بجهاز لا يدعم ميزة "التوصيل السريع"، فتأكد من تنشيط ميزة Wi-Fi Direct أو ميزة البلوتوث.
- تختلف أساليب الاتصال حسب نوع الأجهزة المتصلة أو المحتوى الذي يتم مشاركته.
- يتغير اسم الجهاز حسب أجهزة البلوتوث المراد الإقران بها. على سبيل المثال، يمكن أن يظهر اسم الجهاز كـ BT MAC.

توصيل أجهزة أخرى

١ افتح لوحة الإشعارات واضغط على **Quick connect**.

عند فتح اللوحة، يتم تنشيط ميزتي Wi-Fi وبلوتوث تلقائيًا، ويبحث الجهاز عن الأجهزة القريبة.

٢ حدد جهازًا للاتصال به.

قد تختلف الخطوة التالية حسب نوع الأجهزة المتصلة. اتبع الإرشادات التي تظهر على الشاشة لاستكمال التوصيل بين الأجهزة.

للسماح للأجهزة القريبة بالبحث عن جهازك والاتصال به، اضغط على ⋮ ← **ضبط رؤية الجهاز** ← **اجعل جهازك مرئياً**، ثم حدد خيارًا.

إعادة البحث عن الأجهزة

إذا لم يظهر الجهاز المطلوب في القائمة، فابحث عن الجهاز.

اضغط على ↻ وحدد الجهاز من قائمة الأجهزة المكتشفة.

فصل الأجهزة

لإلغاء تنشيط ميزة "التوصيل السريع"، اضغط على ⌄ في الجزء العلوي من الشاشة. أو بدلاً من ذلك، اضغط على ↩.

مشاركة المحتوى

قم بمشاركة المحتوى مع الأجهزة المتصلة.

١ افتح لوحة الإشعارات واضغط على **Quick connect**.

٢ حدد جهازًا من قائمة الأجهزة المكتشفة.

٣ حدد فئة وسائط.

٤ حدد المحتوى المطلوب تعديله واضغط على **تم**.

يرسل جهازك المحتوى إلى الجهاز المتصل.

Screen Mirroring

نبذة عن تطابق الشاشة

استخدم هذه الميزة لتوصيل جهازك بشاشة كبيرة بواسطة برنامج AllShare Cast، أو HomeSync، ثم قم بمشاركة محتوياتك.

- قد لا تتوفر هذه الميزة حسب منطقتك أو مزوّد الخدمة الخاص بك.
- قد يتم تخزين بعض الملفات أثناء التشغيل، وذلك حسب اتصال الشبكة.
- لتوفير الطاقة، قم بإلغاء تنشيط هذه الميزة في حالة عدم استخدامها.
- إذا حددت نطاق تردد Wi-Fi فقد لا يتم اكتشاف برامج AllShare Cast أو HomeSync أو قد لا يتم الاتصال بها.
- في حالة قيامك بتشغيل لقطات فيديو أو ألعاب على شاشة التليفزيون، حدد وضع تليفزيون مناسب للتمتع بأفضل تجربة.

عرض المحتوى على التليفزيون

قبل أن تقوم بتوصيل تليفزيون بجهازك، قم بتوصيل الجهاز الذي يدعم تطابق الشاشة بالتلفزيون. لضبط الاتصال، راجع دليل مستخدم الجهاز. الإجراءات التالية مثال لعرض المحتوى على التليفزيون المتصل عبر برنامج AllShare Cast.

١ قم بتوصيل الدونجل AllShare Cast بالتلفزيون باستخدام كبل HDMI.

٢ على شاشة التليفزيون، حدد وضع الاتصال مثل وضع HDMI، لتوصيل جهاز خارجي.

٣ على شاشة التطبيقات، اضغط على **الضبط** ← **المشاركة و NFC** ← **Screen Mirroring**.

يتم سرد الأجهزة المكتشفة.

٤ حدد جهازًا للاتصال به.

تظهر شاشة الجهاز على شاشة التليفزيون.

في حالة قيامك بتوصيل الجهاز لأول مرة، اضغط مطولاً على اسم البرنامج الموجود في القائمة وأدخل رمز PIN في شاشة التليفزيون.

٥ افتح أو قم بتشغيل ملف ثم تحكم في العرض باستخدام المفاتيح الموجودة في الجهاز.

الطباعة باستخدام المحمول

قم بتوصيل الجهاز بطابعة بواسطة Wi-Fi أو Wi-Fi Direct ثم اطبع صورًا أو مستندات.

قد لا تكون بعض الطابعات متوافقة مع الجهاز.

إضافة أدوات الطابعة المساعدة

أضف أدوات الطابعة المساعدة للطابعات التي ترغب في اتصال الجهاز بها.

من شاشة "التطبيقات"، اضغط على **الضبط** ← **المشاركة و NFC** ← **الطباعة** ← **المكون الإضافي للتنزيل**، وابحث عن إحدى أدوات الطابعة المساعدة في **متجر Play**. حدد إحدى أدوات الطابعة المساعدة وثبتها.

التوصيل بطابعة

من شاشة التطبيقات، اضغط على **الضبط** ← **المشاركة و NFC** ← **الطباعة** وحدد أداة طابعة مساعدة، ثم اضغط على المفتاح الموجود بأعلى يمين الشاشة لتنشيطه. يبحث الجهاز على الطابعات المتصلة بنفس شبكة Wi-Fi مثل جهازك. حدد طابعة لكي تستخدمها كطابعة افتراضية.

لإضافة طابعات يدويًا، حدد إحدى أدوات الطابعة المساعدة، واضغط على ⋮ ← **إضافة طابعة** ← **+**، ثم أدخل التفاصيل، وبعدها اضغط على **OK**.

لتغيير إعدادات الطابعة، حدد إحدى أدوات الطابعة المساعدة، ثم اضغط على ⋮ ← **الضبط**.

محتوى الطباعة

أثناء عرض المحتوى، مثل الصور أو المستندات، اضغط على ⋮ ← **طباعة**، ثم حدد طابعة.

مدير الجهاز والبيانات

ترقية الجهاز

يمكن ترقية الجهاز إلى أحدث برنامج.

الترقية عبر الهواء

يمكن ترقية الجهاز مباشرة إلى أحدث برنامج بواسطة البرنامج الثابت بواسطة خدمة عبر الهواء (FOTA).

على شاشة التطبيقات، اضغط على **الضبط** ← **حول الجهاز** ← **تحديثات البرامج** ← **تحديث الآن**.

الترقية باستخدام Samsung Kies

قم بتنزيل أحدث إصدار من Samsung Kies من موقع سامسونج على الويب. تشغيل Samsung Kies وتوصيل الجهاز بالكمبيوتر. يتعرف Samsung Kies تلقائيًا على الجهاز ويعرض التحديثات المتاحة في مربع الحوار، متى توفرت. اضغط فوق زر التحديث في مربع الحوار لبدء الترقية. راجع تعليمات Samsung Kies للحصول على مزيد من المعلومات حول كيفية الترقية.

- لا توقف تشغيل الكمبيوتر أو تفصل كابل USB أثناء ترقية الجهاز.
- أثناء ترقية الجهاز، لا تقم بتوصيل أجهزة وسائط أخرى بالكمبيوتر. يؤدي ذلك إلى حدوث تداخل مع عملية التحديث.

نقل الملفات بين الجهاز والكمبيوتر

انقل الملفات الصوتية، أو الفيديو، أو الصور أو أي نوع آخر من الملفات من الجهاز إلى الكمبيوتر، أو بالعكس.

لا تفصل كابل USB من الجهاز عند قيامك بنقل الملفات. فقد يؤدي القيام بذلك إلى خسارة البيانات أو تلف الجهاز.

- لا نفصل الجهاز من الكمبيوتر عند قيامك بتشغيل ملفات محفوظة في الجهاز على الكمبيوتر المتصل. بعد الانتهاء من تشغيل الملف، افصل الجهاز من جهاز الكمبيوتر.
- قد لا تتصل الأجهزة بشكل صحيح إذا كانت متصلة عبر موزّع USB. قم بتوصيل الجهاز مباشرةً بمنفذ USB الخاص بالكمبيوتر.

التوصيل كجهاز وسائط

١ قم بتوصيل الجهاز بالكمبيوتر بواسطة كابل USB.

٢ افتح لوحة الإشعارات، ثم اضغط على **متصل كجهاز وسائط** ← **جهاز الوسائط (MTP)**.

اضغط على **كاميرا (PTP)** إذا لم يدعم الكمبيوتر برتوكول نقل الوسائط (MTP)، أو إذا لم يتم تثبيت برنامج تشغيل مناسب.

٣ انقل الملفات بين الجهاز والكمبيوتر.

التوصيل بـ Samsung Kies

Samsung Kies عبارة عن تطبيق كمبيوتر يتحكم في مكتبات الوسائط والمعلومات الشخصية مع أجهزة سامسونج. قم بتنزيل أحدث Samsung Kies من موقع سامسونج على الويب.

١ قم بتوصيل الجهاز بالكمبيوتر بواسطة كابل USB.

يتم تشغيل Samsung Kies على الكمبيوتر تلقائيًا. في حالة عدم تشغيل Samsung Kies، اضغط نقرًا مزدوجًا فوق رمز Samsung Kies الموجود في الكمبيوتر.

٢ انقل الملفات بين الجهاز والكمبيوتر.

ارجع إلى تعليمات Samsung Kies للحصول على مزيد من المعلومات.

النسخ الاحتياطي واستعادة البيانات

احتفظ بمعلوماتك الشخصية، وبيانات التطبيق، والضبط الآمن على الجهاز. يمكنك عمل نسخة احتياطية من المعلومات المهمة إلى حساب احتياطي والوصول إليه فيما بعد.

استخدام حساب Google

١ اضغط على **الضبط** على شاشة التطبيقات.

٢ اضغط على **النسخ الاحتياطي وإعادة الضبط** ثم اختر **النسخ الاحتياطي لبياناتي**.

٣ اضغط على **نسخ الحساب احتياطيا** وحدد حسابًا كحساب احتياطي.

لاستعادة البيانات، يجب عليك تسجيل الدخول إلى حساب Google عبر معالج الضبط. يمكنك تشغيل وفتح معالج الضبط بواسطة إجراء إعادة ضبط بيانات المصنع في الجهاز. إذا لم تقم بتسجيل الدخول إلى حساب Google عبر معالج الضبط، فلن يستعيد الجهاز بيانات النسخ الاحتياطي مرة أخرى.

استخدام حساب سامسونج

على شاشة التطبيقات، اضغط على **الضبط** ← **حسابات** ← **إضافة حساب** ← **Samsung account**، ثم قم بتسجيل الدخول إلى حساب سامسونج.

اضغط على **Samsung account** ← **نسخة احتياطية**، ضع علامة اختيار أمام العناصر المراد نسخها احتياطيًا، ثم اضغط **نسخ احتياطي الآن** ← **نسخ احتياطي**.

لاستعادة البيانات، افتح شاشة التطبيقات واضغط على **الضبط** ← **حسابات** ← **Samsung account** ← **ارجاع الضبط**، وحدد العناصر، ثم اضغط على **استعادة الآن**.

إجراء إعادة تعيين بيانات

حذف كل الإعدادات والبيانات الموجودة على الجهاز. قبل القيام بإعادة ضبط بيانات المصنع، تأكد من القيام بجميع البيانات المهمة المخزنة على الجهاز. راجع النسخ الاحتياطي واستعادة البيانات للحصول على مزيد من المعلومات.

على شاشة التطبيقات، اضغط على **الضبط** ← **النسخ الاحتياطي وإعادة الضبط** ← **إعادة تعيين بيانات المصنع** ← **إعادة تعيين الجهاز** ← **مسح الكل**. يتم إعادة تشغيل الجهاز تلقائيًا.

الضبط

نبذة عن الضبط

استخدم هذا التطبيق لتهيئة الجهاز، اضبط خيارات التطبيق، وأضف حسابات.

اضغط على **الضبط** على شاشة التطبيقات.

للبحث عن الضبط بواسطة إدخال كلمات أساسية، اضغط على 🔍.

يمكنك تغيير وضع العرض إلى علامات تبويب منفصلة أو قائمة. اضغط على ⋮ ← **عرض ك**، وحدد وضع عرض.

قد تختلف الميزات المعتمدة أو قد يتم تمييزها بشكل مختلف وفقًا لما إذا كان جهازك من الطراز الذي يدعم بطاقة SIM أحادية أم مزدوجة.

الضبط السريع

اعرض قائمة خيارات الضبط المفضلة لديك.

لتعديل قائمة خيارات الضبط المفضلة، اضغط على ⋮ ← **تحرير الضبط السريع**، وحدد خيار ضبط، ثم اضغط على **تمت**.

الاتصالات

Wi-Fi

قم بتنشيط ميزة Wi-Fi للاتصال بشبكة Wi-Fi واتصل بالإنترنت أو بأجهزة شبكات أخرى.

على شاشة التطبيقات، اضغط على **Wi-Fi**، ثم اضغط على المفتاح **Wi-Fi** لتنشيطه.

يمكن للجهاز الحفاظ على اتصال ثابت بالشبكة عن طريق التحديد التلقائي إما لشبكة Wi-Fi أو لشبكة المحمول لاستخدام الإشارة الأقوى. للتبديل تلقائيًا بين الشبكات، اختر **تبديل الشبكة الذكي**.

لاستخدام الخيارات، اضغط على ⋮.

- **بحث**: البحث عن الشبكات المتاحة.
- **مباشر Wi-Fi**: قم بتنشيط Wi-Fi Direct وتوصيل الأجهزة مباشرة عبر شبكة Wi-Fi لمشاركة الملفات.
- **متقدم**: قم بتخصيص ضبط Wi-Fi.
- **زر ضغط WPS**: اتصل بشبكة Wi-Fi آمنة من خلال زر WPS.
- **إدخال رمز PIN لـ WPS**: اتصل بشبكة Wi-Fi آمنة من خلال WPS PIN.
- **مساعدة**: عرض معلومات التعليمات حول Wi-Fi.

ضبط سياسة سكون Wi-Fi

اضغط على ⋮ ← **متقدم** ← **إبقاء خدمة Wi-Fi قيد التشغيل أثناء وضع السكون**.

أثناء إيقاف تشغيل الشاشة، يوقف الجهاز تلقائيًا تشغيل توصيلات Wi-Fi. عند حدوث ذلك، يدخل الجهاز إلى شبكات الهواتف المحمولة تلقائيًا في حالة الضبط لاستخدامها. قد يترتب على ذلك دفع تكاليف لنقل البيانات. لتجنب دفع تكاليف إضافية، اضبط هذا الخيار إلى **دائما**.

البلوتوث

قم بتنشيط ميزة البلوتوث لتبادل المعلومات عبر مسافات قصيرة.

على شاشة الإعدادات، اضغط على **البلوتوث**، ثم اضغط على المفتاح **البلوتوث** لتنشيطه.

لاستخدام المزيد من الخيارات، اضغط على ⋮.

- **مهلة الرؤية**: قم بضبط المدة التي يكون الجهاز خلالها مرئيًا.
- **الملفات المستلمة**: عرض الملفات المستلمة عبر البلوتوث.
- **إعادة تسمية الجهاز**: تغيير اسم الجهاز.
- **مساعدة**: عرض معلومات المساعدة الخاصة بتقنية البلوتوث.

التقييد ونقطة اتصال الهواتف المحمولة

استخدم الجهاز كنقطة اتصال نقالة لمشاركة اتصال بيانات المحمول بالجهاز مع أجهزة أخرى. ارجع إلى التقييد ونقطة اتصال الهواتف المحمولة للحصول على مزيد من المعلومات.

على شاشة الضبط، اضغط على **التقييد ونقطة اتصال الهواتف المحمولة**.

- **نقطة اتصال الهواتف المحمولة**: استخدم الهاتف المحمول لمشاركة اتصال بيانات المحمول الخاصة بالجهاز مع أجهزة كمبيوتر أو أجهزة أخرى من خلال شبكة Wi-Fi. يمكنك استخدام هذه الميزة في حالة عدم توفر اتصال بالشبكة.
- **تقييد USB**: استخدم ضبط نطاق USB لمشاركة اتصال بيانات المحمول بالجهاز مع كمبيوتر عبر USB. عند التوصيل بجهاز كمبيوتر، يتم استخدام الجهاز كمودم لاسلكي لجهاز الكمبيوتر.
- **تقييد البلوتوث**: استخدم ضبط نطاق البلوتوث لمشاركة اتصال بيانات المحمول بالجهاز مع أجهزة الكمبيوتر أو أجهزة أخرى عبر البلوتوث.

وضع الطيران

يؤدي ذلك إلى تعطيل جميع الوظائف اللاسلكية على جهازك. يمكنك استخدام الخدمات غير الشبكية فقط.

على شاشة الضبط، اضغط على **وضع الطيران**.

استخدام البيانات

استمر في تتبع حجم استخدام البيانات وقم بتخصيص الضبط للحد.

على شاشة الضبط، اضغط على **استخدام البيانات**.

- **بيانات الهاتف المحمول**: اضبط الجهاز لاستخدام اتصالات البيانات على أي شبكة محمول.
- **ضبط حد بيانات الهاتف المحمول**: اضبط حدًا لاستخدام بيانات المحمول.
- **دورة استخدام البيانات**: اضبط بيانات لإعادة الضبط شهريًا لمراقبة استخدام البيانات بين الفترات.

لاستخدام المزيد من الخيارات، اضغط على **⋮**.

- **البيانات أثناء التجوال**: اضبط الجهاز لاستخدام اتصالات البيانات عندما تقوم بالتجوال.
- **تقييد بيانات الخلفية**: اضبط الجهاز لتعطيل المزامنة في الخلفية أثناء استخدام شبكة المحمول.
- **مزامنة البيانات تلقائيا**: تنشيط أو إلغاء تنشيط المزامنة التلقائية للتطبيقات، مثل التقويم أو البريد الإلكتروني. يمكنك تحديد المعلومات المطلوب مزامنتها مع كل حساب من **الضبط** ← **حسابات**.
- **عرض استخدام Wi-Fi**: اضبط الجهاز لعرض استخدامك للبيانات عبر Wi-Fi.
- **نقاط الاتصال النقالة**: حدد نقاط الاتصال النقالة لمنع التطبيقات التي يتم تشغيلها في الخلفية من استخدمها.

موقع

قم بتغيير الضبط لأذونات معلومات الموقع.

على شاشة الإعدادات، اضغط على **موقع**، ثم اضغط على المفتاح **موقع** لتنشيطه.

- **النمط**: تحديد أسلوب لجمع بيانات الموقع.
- **طلبات الموقع الأخيرة**: عرض التطبيقات التي تطلب معلومات عن موقعك الحالي واستخدام البطارية لكل منها.
- **خدمات الموقع**: عرض خدمات الموقع التي يستخدمها جهازك.
- **الأماكن المفضلة لدي**: قم بإعداد ملفات التعريف التي ستُستخدم لمواقع محددة عند استخدام مزايا GPS أو Wi-Fi أو البلوتوث للعثور على موقعك الحالي.

إدارة بطاقة SIM (طُرز بطاقات SIM مزدوجة)

قم بتنشيط بطاقات SIM أو USIM الخاصة بك وتخصيص إعدادات بطاقة SIM.

على شاشة التطبيقات، اضغط على **إدارة بطاقة SIM**.

- **مكالمة صوتية**: حدد بطاقة SIM أو USIM للمكالمات الصوتية.
- **مكالمة فيديو**: حدد بطاقة SIM أو USIM لمكالمات الفيديو.
- **شبكة خدمة البيانات**: حدد بطاقة SIM أو USIM لخدمة البيانات.
- **تشغيل بطاقتي SIM دائما**: اضبط الجهاز للسماح بالمكالمات الواردة من بطاقة SIM أو USIM الأخرى أثناء إجراء مكالمة.

عند تمكين هذه الميزة، يتم دفع تكاليف إضافية لإعادة توجيه المكالمات وذلك حسب المنطقة أو مزود الخدمة.

المشاركة و NFC

قم بتخصيص الإعدادات للتحكم في الاتصالات مع الأجهزة الأخرى.

على شاشة الضبط، اضغط على **المشاركة و NFC**.

NFC

قم بتنشيط ميزة NFC لقراءة أو كتابة علامة NFC التي تحتوي على معلومات.

- **Android Beam**: قم بتشغيل الميزة Android Beam لإرسال بيانات، مثل صفحات الويب والأسماء إلى الأجهزة الممكنة بدعم NFC.
- **S Beam**: قم بتنشيط ميزة S Beam لإرسال البيانات، مثل الموسيقى، والفيديو، والصور، والمستندات، إلى الأجهزة التي تدعم NFC و Wi-Fi مباشر.
- **انقر وادفع**: ضبط تطبيق الدفع الافتراضي لعمليات الدفع عبر الهاتف المحمول.

قائمة خدمات الدفع قد لا تتضمن جميع تطبيقات الدفع المتاحة.

الأجهزة المجاورة

قم بتغيير الضبط لمشاركة المحتوى عندما تقوم بتوصيل الجهاز بالأجهزة القريبة. يجب أن تدعم كل الأجهزة Wi-Fi direct أو أن تكون متصلة بنفس نقطة الوصول.

- **اسم الجهاز**: اعرض اسم خادم وسائط لجهازك.
- **المحتوى المعد للمشاركة**: اضبط الجهاز لمشاركة محتويات جهازك مع أجهزة أخرى.
- **الأجهزة المسموح بها**: قم بعرض قائمة الأجهزة التي يمكن أن تصل إلى جهازك.
- **الأجهزة المرفوضة**: قم بعرض قائمة الأجهزة التي يتم حظرها من الوصول إلى جهازك.
- **تنزيل إلى**: حدد موقع ذاكرة لحفظ ملفات الوسائط.
- **استلام بيانات من أجهزة أخرى**: اضبط الجهاز لقبول التحميلات من أجهزة أخرى.

الطباعة

تهيئة الضبط للأدوات المساعدة للطابعة المثبتة على الجهاز. يمكنك البحث عن الطابعات المتاحة أو إضافة واحدة يدويًا لطباعة الملفات.

Screen Mirroring

قم بتفعيل ميزة تطابق الشاشة وشارك ما يعرض على شاشتك مع الآخرين.

المزيد من الشبكات

قم بتخصيص الضبط للتحكم في الشبكات.

على شاشة الضبط، اضغط على **المزيد من الشبكات**.

تطبيق المراسلة الافتراضي

حدد التطبيق الافتراضي لاستخدامه للرسائل.

شبكات الهواتف المحمولة

- **بيانات الهاتف المحمول**: اضبط الجهاز لاستخدام اتصالات البيانات على أي شبكة محمول.
- **البيانات أثناء التجوال**: اضبط الجهاز لاستخدام اتصالات البيانات عندما تقوم بالتجوال.
- **أسماء نقاط الوصول**: قم بإعداد أسماء نقاط الوصول (APNs).
- **نمط الشبكة SIM 1 / نمط الشبكة SIM 2** (طُرز بطاقات SIM مزدوجة): حدد نوع الشبكة.
  نمط الشبكة (طُرز بطاقات SIM أحادية): حدد نوع الشبكة.
- **مشغلو الشبكة**: ابحث عن الشبكات المتاحة، وسجّل شبكة يدويًا.

VPN

قم بالإعداد والاتصال بالشبكات الخاصة الافتراضية (VPNs).

الجهاز

الصوت

قم بتغيير الضبط للأصوات المختلفة الموجودة في الجهاز.

على شاشة الضبط، اضغط على **الصوت**.

- **وضع الصوت**: اضبط الجهاز لكي تستخدم وضع الصوت أو الوضع الصامت.
- **مستوى صوت**: اضبط مستوى الصوت لجميع نغمات الرنين، والموسيقى، والفيديو، وأصوات النظام، والإشعارات.
- **حساسية الاهتزاز**: اضبط قوة إشعار الاهتزاز.

- **نغمة الرنين** (طُرز بطاقات SIM مزدوجة):
  - **نغمات الرنين**: أضف نغمة رنين أو حددها للمكالمات الواردة.
  - **إشعارات**: حدد نغمة رنين للأحداث، مثل الرسائل الواردة والمكالمات الفائتة.
- **نغمات الرنين** (طُرز بطاقات SIM أحادية): أضف نغمة رنين أو حددها للمكالمات الواردة.
- **الاهتزازات**: قم بإضافة أو تحديد نمط اهتزاز.
- **إشعارات** (طُرز بطاقات SIM أحادية): حدد نغمة رنين للأحداث، مثل الرسائل الواردة والمكالمات الفائتة.
- **اهتزاز عند الرنين**: اضبط الجهاز لكي يهتز وقم بتشغيل نغمى رنين للمكالمات الواردة.
- **نغمة لوحة مفاتيح الطلب الهاتفي**: اضبط الجهاز لكي يصدر صوتًا عند الضغط على الأزرار الموجودة في لوحة المفاتيح.
- **أصوات اللمس**: حدد الجهاز لكي يصدر صوتًا عندما تقوم بتحديد تطبيق أو خيار على شاشة اللمس.
- **صوت قفل الشاشة**: اضبط الجهاز لكي يصدر صوتًا عندما تقوم بقفل أو إلغاء قفل شاشة اللمس.
- **ملاحظات اللمس**: اضبط الجهاز لكي يهتز عند الضغط على المفاتيح.
- **صدور صوت عند النقر**: اضبط على الجهاز لكي يصدر صوتًا عند لمس أحد المفاتيح.
- **اهتزاز عند النقر**: اضبط على الجهاز لكي يهتز عند لمس أحد المفاتيح.

شاشة العرض والخلفية

تغيير إعدادات العرض.

على شاشة الضبط، اضغط على **شاشة العرض والخلفية**.

- **السطوع**: اضبط سطوع الشاشة.
- **خلفية الشاشة**:
  - **الشاشة الرئيسية**: حدد صورة خلفية للشاشة الرئيسية.
  - **شاشة القفل**: حدد صورة خلفية للشاشة المقفلة.
  - **شاشتا القفل والرئيسية**: حدد صورة خلفية للشاشة الرئيسية وشاشة القفل.
  - **إطار S الشفاف**: تغيير خلفية شاشة إطار عرض S.
- **الموضوعات**: يمكن تغيير النسق لشاشة «الصفحة الرئيسية» وشاشة «التطبيقات» وشاشة القفل.
- **الخط**:
  - **نمط الخط**: قم بتغيير نوع الخط لنص الشاشة.
  - **حجم الخط**: قم بتغيير حجم الخط.

- **تشغيل بيد واحدة**: ضبط الجهاز على تنشيط وضع التشغيل بيد واحدة.
- **تدوير الشاشة**: اضبط المحتوى لكي يدور تلقائيًا عند دوران الجهاز.
- **السكون الذكي**: اضبط الجهاز بحيث يمنع انطفاء الضوء الخلفي للشاشة أثناء النظر إلى الشاشة.
- **زمن توقف الشاشة**: حدد طول الفترة الزمنية التي ينتظرها الجهاز قبل إيقاف تشغيل الضوء الخلفي للشاشة.
- **وضع الشاشة**:
  - **مواءمة الشاشة**: استخدم هذا الوضع لتحسين العرض وفقًا لإعدادات الشاشة.
  - **سينما بتقنية AMOLED**: استخدم هذا العرض للأماكن المحيطة المعتمة مثل الغرفة المظلمة.
  - **صورة بتقنية AMOLED**: استخدم هذا الوضع لكي تجعل درجة لون الشاشة تبدو كألوان حقيقية.
  - **أساسي**: استخدم هذا الوضع للأماكن المحيطة العادية.
- **ضبط درجة لون الشاشة آليا**: اضبط الجهاز لتوفير الطاقة بواسطة ضبط سطوع الشاشة.
- **حلم اليقظة**: اضبط الجهاز لتشغيل شاشة التوقف عند الشحن.
- **مدة إضاءة مفاتيح اللمس**: اضبط المدة التي يظل خلالها زر التطبيقات الأخيرة والإضاءة الخلفية لمفتاح الرجوع قيد التشغيل.

قفل الشاشة

قم بتغيير الضبط للشاشة المقفلة.

على شاشة الضبط، اضغط على **قفل الشاشة**.

- **تأمين الشاشة**: قم بتغيير طريقة قفل الشاشة. قد تختلف الخيارات التالية وذلك حسب ميزة قفل الشاشة المحددة.
- **ساعة مزدوجة**: اضبط الجهاز بحيث يعرض الساعة المزدوجة.
- **حجم الساعة**: غيّر حجم الساعة.
- **عرض التاريخ**: اضبط الجهاز بحيث يعرض التاريخ مع الساعة.
- **اختصار الكاميرا**: ضبط الجهاز لعرض اختصار الكاميرا على الشاشة المقفلة.

قد لا تتوفر هذه الميزة حسب منطقتك أو مزوّد الخدمة الخاص بك.

- **معلومات المالك**: أدخل المعلومات التي تظهر مع الساعة.
- **تأثير إلغاء القفل**: حدد التأثير الذي تشاهدة عندما تقوم بإلغاء قفل الشاشة.
- **إظهار معلومات الطقس**: ضبط الجهاز لإظهار معلومات الطقس على الشاشة المقفلة.
- **نص المساعدة**: اضبط الجهاز لعرض نص التعليمات على الشاشة المقفلة.

الإطار المتعدد

اضبط الجهاز لكي تستخدم لوحة الإطار المتعدد.

على شاشة التطبيقات، اضغط على **الإطار المتعدد**، ثم اضغط على المفتاح **الإطار المتعدد** لتنشيطه.

- **فتح في عرض الإطار المتعدد**: ضبط الجهاز لتنشيط ميزة **الإطار المتعدد** عند فتح الملفات من **ملفاتي** أو **فيديو**. بالإضافة إلى ذلك، يقوم الجهاز بتنشيط هذه الميزة عندما تقوم بعرض المرفقات في الرسائل.

لوحة الإشعارات

قم بتخصيص العناصر التي تظهر على لوحة الإشعارات.

على شاشة الضبط، اضغط على **لوحة الإشعارات**.

الحركات والإشارات

قم بتنشيط ميزة إدراك الحركة وقم بتغيير الضبط الذي يتحكم في إدراك الحركة في الجهاز.

على شاشة الضبط، اضغط على **الحركات والإشارات**.

- **التنبيه الذكي**: اضبط الجهاز لكي ينبهك في حالة ما إذا كان لديك مكالمات فائتة أو رسائل جديدة عندما تلتقط الجهاز.
- **كتم/إيقاف مؤقت**: ضبط الجهاز لكتم صوت المكالمات الواردة أو التنبيهات باستخدام حركات براحة اليد أو بواسطة قلب الجهاز على وجهه.
- **السحب براحة اليد للالتقاط**: اضبط الجهاز لالتقاط لقطة شاشة عندما تمسح بيديك إلى اليسار أو اليمين بعرض الشاشة.

تخصيص

حسابات

أضف حسابات بريد إلكتروني أو SNS.

على شاشة الضبط، اضغط على **حسابات**.

سحابة

قم بتغيير الضبط لمزامنة البيانات أو الملفات مع حساب سامسونج أو مخزن سحابة Dropbox.

على شاشة الضبط، اضغط على **سحابة**.

النسخ الاحتياطي وإعادة الضبط

قم بتغيير الضبط لإدارة الضبط والبيانات.

على شاشة الضبط، اضغط على **النسخ الاحتياطي وإعادة الضبط**.

- **النسخ الاحتياطي لبياناتي**: اضبط الجهاز لدعم الضبط وبيانات التطبيقات إلى خادم Google.
- **نسخ الحساب احتياطيا**: اضبط أو قم بتعديل حساب النسخ الاحتياطي لـ Google.
- **استعادة تلقائية**: اضبط الجهاز لاستعادة الضبط وبيانات التطبيقات عند إعادة تثبيت التطبيقات على الجهاز.
- **إعادة تعيين بيانات المصنع**: أعد ضبط إعداداتك على القيم الافتراضية للمصنع لحذف جميع بياناتك.

الوضع السهل

اضبط الجهاز على الوضع السهل.

على شاشة الضبط، اضغط على **الوضع السهل**.

- **الوضع العادي**: اضبط الجهاز على الوضع القياسي.
- **الوضع السهل**: اضبط الجهاز على الوضع السهل.
- **التطبيقات السهلة**: حدد التطبيقات لاستخدام مخططًا أكثر.

إمكانية الوصول

استخدم هذه الميزة لتحسين إمكانية الوصول إلى الجهاز.

على شاشة الضبط، اضغط على **إمكانية الوصول**.

- **الرؤية**: تخصيص الإعدادات لتحسين إمكانية الوصول للمستخدمين الذين لديهم ضعف بصري.
  - **TalkBack**: قم بتنشيط TalkBack، والذي يوفر ملاحظات صوتية. لعرض معلومات حول المساعدة لمعرفة كيفية استخدام هذه الميزة، اضغط على **الضبط** ← **تشغيل البرنامج التعليمي لميزة "Explore by touch"**.
  - **شاشة مظلمة**: اضبط الجهاز لإيقاف تشغيل الشاشة في جميع الأوقات لإبقاء المحتوى الموجود على الشاشة خاصًا.
  - **إدخال مفتاح سريع**: ضبط الجهاز لإدخال حرفًا عندما تحرر إصبعك من على الحرف الموجود على لوحة المفاتيح. يمكنك استخدام هذه الميزة لإدخال الحروف بدلاً من تحرير إصبعك والضغط المزدوج على الشاشة.
  - **نطق كلمات المرور**: ضبط الجهاز لقراءة كلمة المرور بصوت مرتفع عند إدخال كلمة المرور عندما يكون TalkBack منشّطًا.
  - **حجم الخط**: قم بتغيير حجم الخط.
  - **إيماءات التكبير**: اضبط الجهاز لتكبير الشاشة والتكبير بمنطقة محددة.
  - **تذكير بشأن الإشعارات**: ضبط الجهاز لتنبيهك إلى الإشعارات التي لم تقم بالتحقق منها في الفاصل الزمني.
  - **ألوان سلبية**: اعكس ألوان الشاشة لتحسين الرؤية.
  - **ضبط الألوان**: اضبط نظام الألوان الخاص بالشاشة عندما يحدد الجهاز أنك مصاب بالعمى اللوني أو لديك صعوبات في قراءة المحتوى.
  - **اختصار إمكانية الوصول**: اضبط الجهاز بحيث يقوم بتنشيط Talkback عندما تضغط مطولاً على زر التشغيل، ثم اضغط مطولاً على الشاشة بإصبعين.
  - **خيارات تحويل نص إلى كلام**: تغيير إعدادات ميزات تحويل النص إلى كلام عندما يكون TalkBack مُنشّطًا، مثل اللغات والسرعة والمزيد.

- **السمع**: تخصيص الإعدادات لتحسين إمكانية الوصول للمستخدمين الذين لديهم ضعف في السمع.
  - **إخطار الفلاش**: ضبط الفلاش بحيث يومض عندما تتلقى مكالمات واردة، أو رسائل جديدة، أو إشعارات.
  - **إيقاف تشغيل جميع الأصوات**: ضبط الجهاز إلى كتم كل أصوات الجهاز، مثل أصوات الوسائط، وصوت المتصل أثناء المكالمة.
  - **العناوين الفرعية لـ Samsung (CC)**: ضبط الجهاز ليقوم بعرض التسميات التوضيحية على المحتوى المدعوم من سامسونج ولتغيير إعدادات التسميات التوضيحية.
  - **العناوين الفرعية لـ Google (CC)**: ضبط الجهاز ليقوم بعرض التسميات التوضيحية على المحتوى المدعوم من Google ولتغيير إعدادات التسميات التوضيحية.
  - **توازن الصوت**: ضبط الجهاز ليضبط توازن الصوت عند استخدام سماعة الرأس.
  - **صوت أحادي**: اضبط الجهاز لتبديل الخرج الصوتي من "ستريو" إلى "أحادي" عند اتصال سماعة الرأس.
- **المهارات والتفاعل**: تخصيص الإعدادات لتحسين إمكانية الوصول للمستخدمين الذين لا يتمتعون بالمهارة المطلوبة.
  - **قائمة المساعد**: اضبط الجهاز بحيث يعرض رمز الاختصار الذي يساعد في الوصول إلى الوظائف المدعومة بواسطة الأزرار الخارجية أو المزايا على لوحة الإشعارات. يمكنك أيضًا تعديل القائمة الموجودة في رمز الاختصار.
  - **مدة الضغط المستمر**: ضبط وقت التعرف الخاص بالضغط المطوّل على الشاشة.
  - **التحكم التفاعلي**: تفعيل وضع التحكم في التفاعل لتقييد تفاعل الجهاز مع الإدخالات أثناء استخدام التطبيقات.
- **الوصول المباشر**: اضبط الجهاز لفتح قوائم الوصول المحددة عند الضغط على زر "الصفحة الرئيسية" ثلاث مرات بسرعة.
- **الرد على المكالمات وإنهاؤها**: تغيير طريقة الرد على المكالمات أو إنهائها.
- **وضع الضغط المفرد**: اضبط هذا الجهاز للتحكم في الإشعارات أو المكالمات الواردة بواسطة الضغط على الزر بدلاً من سحبه.
- **إدارة إمكانية الوصول**: قم بتصدير أو إعدادات إمكانية الوصول أو استيرادها لمشاركتها مع أجهزة أخرى.
- **الخدمات**: عرض خدمات إمكانية الوصول المُثبّتة على الجهاز.

وضع الحظر

حدد الإشعارات التي سيتم حظرها أو اضبط للسماح لإشعارات الاتصالات الواردة من أسماء محددة في وضع الحظر.

على شاشة التطبيقات، اضغط على **وضع الحظر**، ثم اضغط على المفتاح **وضع الحظر** لتنشيطه.

الوضع الخاص

ضبط الجهاز لمنع الآخرين من الوصول إلى المحتوى الشخصي الخاصة عن تنشيط الوضع الخاص.

على شاشة التطبيقات، اضغط على **الوضع الخاص**، ثم اضغط على المفتاح **الوضع الخاص** لتنشيطه.

- **نوع الوصول إلى الوضع الخاص**: تعيين أو تغير طريقة القفل لتنشيط الوضع الخاص.

النظام

اللغة والإدخال

قم بتغيير الضبط لإدخال النص. قد لا تتوفر بعض الوظائف، وذلك حسب نوع اللغة المحددة.

على شاشة التطبيقات، اضغط على **اللغة والإدخال**.

اللغة

حدد لغة العرض لكل القوائم والتطبيقات.

إفتراضي

حدد نوع لوحة مفاتيح افتراضية لإدخال النصوص.

لوحة مفاتيح Samsung

لتغيير ضبط لوحة مفاتيح سامسونج، اضغط على ⚙.

قد تختلف الخيارات المتاحة حسب منطقتك أو مزوِّد الخدمة الخاص بك.

- **English(US) / العربية**: تحديد تخطيط لوحة مفاتيح افتراضي.
- **تحديد لغات الإدخال**: حدد اللغات لإدخال النص.
- **نص تنبؤي**: قم بتنشيط وضع النص التنبؤي لتوقع الكلمات حسب إدخالك وعرض اقتراحات الكلمات. يمكنك أيضًا تخصيص ضبط توقع الكلمات.
- **استبدال تلقائي**: اضبط الجهاز بحيث يقوم بتصحيح الكلمات التي بها أخطاء إملائية أو الكلمات غير الكاملة عن طريق الضغط على شريط المسافة أو علامة الترقيم.
- **مفاتيح التشغيل السريعة**: ضبط عدد الاختصارات للنصوص المُستخدمة بشكل متكرر. يمكنك النقر مطولاً على مفتاح رقم لإدراج النص المُعيّن مسبقًا.
- **تكبير تلقائي**: اضبط الجهاز لتكبير الحرف الأول تلقائياً بعد علامة ترقيم نهائية، مثل نقطة، علامة استفهام، أو علامة تعجب.
- **تباعد تلقائي**: ضبط الجهاز لإدخال مسافة بين الأحرف تلقائيًا.
- **وضع علامات ترقيم تلقائيا**: اضبط الجهاز لإدراج مسافة عندما تضغط ضغطًا مزدوجًا على شريط المسافة.
- **سحب لوحة المفاتيح**:
  - **لا شيء**: ضبط الجهاز لتنشيط ميزة إيماءة السحب للوحة المفاتيح.
  - **إدخال مستمر**: اضبط الجهاز لإدخال النص بواسطة المسح باليد على لوحة المفاتيح.
  - **التحكم بالمؤشر**: تمكين ميزة تنقل لوحة المفاتيح الذكية أو تعطيلها لتحريك المؤشر عن طريق التمرير على لوحة المفاتيح.
- **الصوت**: اضبط على الجهاز لكي يصدر صوتًا عند لمس أحد المفاتيح.
- **الاهتزاز**: اضبط على الجهاز لكي يهتز عند لمس أحد المفاتيح.
- **معاينة الحرف**: اضبط الجهاز لعرض صورة كبيرة لكل حرف يتم الضغط عليه.
- **إعادة ضبط الإعدادات**: أعد تعيين ضبط لوحة مفاتيح سامسونج.

الكتابة بالصوت من Google

لتغيير ضبط الإدخال الصوتي، اضغط على ⚙.

- **اختيار لغات الإدخال**: حدد اللغات لإدخال النص.
- **حظر الكلمات المسيئة**: اضبط الجهاز لمنعه التعرف على الكلمات العدائية عند الإدخال الصوتي.
- **التعرف على الكلام في وضع عدم الاتصال**: قم بتنزيل بيانات اللغة وتثبيتها للإدخال الصوتي من دون اتصال.

البحث الصوتي

- **اللغة**: حدد لغة لميزة التعرف على الصوت.
- **إخراج الكلام**: اضبط الجهاز لتوفير ملاحظات صوتية لتنبيهك إلى الإجراء الحالي.
- **اكتشاف "Ok Google"**: ضبط الجهاز ليبدأ التعرف الصوتي عندما تنطق أمر التنبيه أثناء استخدام تكبيق البحث.

قد لا تتوفر هذه الميزة حسب منطقتك أو مزوّد الخدمة الخاص بك.

- **التعرف على الكلام في وضع عدم الاتصال**: قم بتنزيل بيانات اللغة وتثبيتها للإدخال الصوتي من دون اتصال.
- **حظر الكلمات المسيئة**: قم بإخفاء الكلمات العدوانية من نتائج البحث الصوتي.
- **سماعة رأس بلوتوث**: اضبط الجهاز للسماح بالإدخال الصوتي للكلمات الأساسية للبحث عبر ميكروفون سماعة رأس البلوتوث عند اتصال سماعة رأس بلوتوث.

خيارات تحويل نص إلى كلام

- **محرك TTS المفضل**: حدد محرك البحث عن الكلام. لتغيير الضبط لمحركات البحث عن الكلام، اضغط على ⚙.
- **سرعة الحديث**: حدد سرعة لميزة تحويل النص إلى كلام.
- **الاستماع إلى مثال**: استمع إلى النص المنطوق كمثال.
- **حالة اللغة الافتراضية**: عرض حالة اللغة الافتراضية لميزة تحويل النص إلى كلام.

قراءة الإشعار بصوت عالٍ

اضبط الجهاز لقراءة الإشعارات بصوت عالي عند ورود مكالمات، أو رسائل، أو أحداث.

سرعة المؤشر

اضبط سرعة المؤشر للماوس أو لوحة التتبع المتصلة بالجهاز.

التاريخ و الوقت

ادخل وقم بتعديل الضبط التالي للتحكم في كيفية عرض الجهاز للوقت والتاريخ.

على شاشة التطبيقات، اضغط على **التاريخ و الوقت**.

إذا ظللت البطارية فارغة بالكامل، أو في حالة إزالتها من الجهاز، يتم إعادة تعيين التاريخ والوقت.

- **التاريخ والوقت التلقائي**: قم بالتحديث التلقائي للوقت والتاريخ عند التنقل عبر المناطق الزمنية.
- **ضبط التاريخ**: اضبط التاريخ الحالي يدوياً.
- **ضبط الوقت**: اضبط الوقت الحالي يدوياً.
- **منطقة زمنية تلقائية**: اضبط الجهاز لتلقي معلومات المنطقة الزمنية من الشبكة عندما تقوم بالتنقل عبر المناطق الزمنية.
- **تحديد المنطقة الزمنية**: اضبط المنطقة الزمنية الرئيسية.
- **استخدام تنسيق ٢٤ ساعة**: عرض الوقت بتنسيق ٢٤ ساعة.
- **تحديد تنسيق التاريخ**: حدد تنسيق التاريخ.

مساعدة السلامة

قم بتنشيط وضع الطوارئ واضبط الأسماء الرئيسية في حالة الطوارئ والرسائل. راجع وضع الطوارئ للحصول على مزيد من المعلومات.

على شاشة الضبط، اضغط على **مساعدة السلامة**.

- **وضع الطوارئ**: اضبط الجهاز لتنشيط وضع الطوارئ وتقليل استهلاك البطارية باستخدام الوظائف الأساسية مثل الاتصال.
- **إرسال رسائل مساعدة**: ضبط الجهاز لإرسال رسائل طلب المساعدة بواسطة الضغط على زر التشغيل ثلاث مرات.
- **إدارة جهات الاتصال الأساسية**: حدد أو قم بتعديل المستلمين لرسائل المساعدة.

ملحقات

قم بتغيير ضبط الملحقات.

على شاشة الضبط، اضغط على **ملحقات**.

- **إلغاء القفل تلقائيا**: اضبط الجهاز لإلغاء القفل تلقائيًا عند فتح الغلاف. يمكنك استخدام هذه الميزة فقط لبعض طرق قفل الشاشة.
- **خلفية إطار S الشفاف**: تغيير خلفية شاشة إطار عرض S.
- **تحديد عناصر للعرض**: تخصيص المعلومات التي تظهر على شاشة إطار عرض S.

توفير الطاقة

قم بتنشيط وضع توفير الطاقة وقم بتغيير الضبط لوضع توفير الطاقة. راجع ميزة توفير الطاقة للحصول على مزيد من المعلومات.

على شاشة الضبط، اضغط على **توفير الطاقة**.

- **نمط توفير الطاقة**: قم بتنشيط وضع توفير الطاقة وقم بتغيير الضبط لوضع توفير الطاقة.
- **وضع التوفير الفائق للطاقة**: تمديد وقت الاستعداد وتقليل استهلاك البطارية عن طريق عرض مخطط أبسط والسماح بالوصول المحدود للتطبيق.

زمن الاستعداد االأقصى المقدر يوضح الزمن المتبقي قبل نفاد الوقت المتبقي في البطارية في حالة عدم استخدام الجهاز. قد يختلف زمن الاستعداد حسب ضبط الجهاز وظروف التشغيل.

- **عرض نسبة الشحن بالبطارية**: اضبط الجهاز لعرض المدة المتبقية في البطارية.

التخزين

اعرض معلومات الذاكرة للجهاز وبطاقة الذاكرة، أو قم بتنسيق بطاقة الذاكرة.

على شاشة الضبط، اضغط على **التخزين**.

تؤدي تهيئة بطاقة ذاكرة إلى محو جميع البيانات من بطاقة الذاكرة بشكل دائم.

السعة الفعلية المتاحة على الذاكرة الداخلية تقل عن السعة المحددة وذلك لأن نظام التشغيل والتطبيقات الافتراضية تشغل جزءًا من الذاكرة. قد تتغير السعة المتاحة عندما تقوم بترقية الجهاز.

الحماية

قم بتغيير الضبط لتأمين الجهاز بطاقة SIM أو USIM.

على شاشة الضبط، اضغط على **الحماية**.

- **مسؤولو الأجهزة**: اعرض مسؤولي الجهاز المثبتين على الجهاز. يمكنك السماح لمسؤولي الجهاز لتطبيق سياسات جديدة على الجهاز.
- **مصادر غير معروفة**: اضبط الجهاز للسماح بتثبيت تطبيقات من مصادر مجهولة.
- **التحقق من التطبيقات**: ضبط الجهاز بحيث يتحقق من التطبيقات للتأكد من عدم وجود أي محتوى ضار قبل تثبيتها.
- **تشفير الجهاز**: اضبط كلمة مرور لتشفير البيانات المحفوظة على الجهاز. يجب عليك إدخال كلمة المرور في كل مرة تقوم بتشغيل الجهاز.

قم بشحن البطارية قبل تمكين هذا الضبط لان ذلك قد يستغرق أكثر من ساعة لتشفير البيانات.

- **تشفير بطاقة SD خارجية**: اضبط الجهاز لتشفير الملفات على بطاقة ذاكرة.

في حالة قيامك بإعادة تعيين الجهاز إلى الإعدادات الافتراضية للمصنع مع تمكين هذا الضبط، فلن يتمكن الجهاز من قراءة الملفات المشفرة. قم بتعطيل هذا الضبط قبل إعادة ضبط الجهاز.

- **أدوات التحكم عن بعد**: ضبط الجهاز للتحكم فيه عن بُعد من خلال الإنترنت عند فقده أو تعرضه للسرقة. لاستخدام هذه الميزة، يجب عليك تسجيل الدخول إلى حساب سامسونج.
- **تنبيه تغيير بطاقة SIM**: تنشيط ميزة "البحث عن الجهاز" التي تساعد في تحديد موقعه عند فقده أو تعرضه للسرقة أو إلغاء تنشيطها.
- **الانتقال إلى موقع الويب**: الوصول إلى صفحة Find my mobile على الويب (findmymobile.samsung.com). يمكنك تتبع جهازك المحمول المسروق أو المفقود والتحكم فيه من خلال موقع بحث عن هاتفي المحمول على الويب.
- **قفل إعادة التنشيط**: ضبط الجهاز لطلب حساب سامسونج الخاص بك بعد إعادة تعيين الجهاز لمنع الآخرين من إعادة تنشيطه.
- **إعداد قفل بطاقة SIM**:
  - **قفل بطاقة SIM**: قم بتنشيط أو إلغاء تنشيط ميزة قفل PIN لطلب رمز PIN قبل استخدام الجهاز.
  - **تغيير رمز PIN لبطاقة SIM**: قم بتغيير رمز PIN المستخدم للوصول إلى بيانات SIM أو USIM.
- **جعل كلمات المرور مرئية**: اضبط الجهاز لعرض كلمات المرور أثناء إدخالها.
- **تحديثات نهج الأمان**: ضبط الجهاز بحيث يقوم بفحص تحديثات الأمان وتنزيلها.

- **إرسال التقارير المتعلقة بالأمان**: ضبط الجهاز بحيث يقوم بإرسال تقارير الأمان المحدّثة إلى سامسونج تلقائيًا.
- **نوع التخزين**: تعيين نوع التخزين لملفات أوراق الاعتماد.
- **بيانات الاعتماد الموثوق بها**: استخدم الشهادات وأوراق الاعتماد لضمان الاستخدام الآمن لتطبيقات متنوعة.
- **تثبيت من وحدة تخزين الجهاز**: قم بتثبيت الشهادات المشفرة المخزنة على مخزن USB.
- **مسح بيانات الاعتماد**: امسح محتويات أوراق الاعتماد من الجهاز وأعد ضبط كلمة المرور.

مساعدة

عرض معلومات التعليمات للتعرف على كيفية استخدام الجهاز والتطبيقات أو تهيئة الإعدادات المهمة.

على شاشة الضبط، اضغط على **مساعدة**.

حول الجهاز

قم بإدخال معلومات الجهاز، أو تعديل اسم الجهاز، أو تحديث برنامج الجهاز.

على شاشة الضبط، اضغط على **حول الجهاز**.

التطبيقات

مدير التطبيقات

اعرض التطبيقات الموجودة في الجهاز وقم بإدارتها.

على شاشة التطبيقات، اضغط على **مدير التطبيقات**.

التطبيقات الافتراضية

حدد ضبطًا افترضيًا لاستخدام التطبيقات.

على شاشة التطبيقات، اضغط على **التطبيقات الافتراضية**.

ضبط التطبيقات

خصص الإعدادات لكل تطبيق.

على شاشة التطبيقات، اضغط على **ضبط التطبيقات**.

حل المشكلات

قبل الاتصال بمركز خدمة سامسونج، يُرجى تجربة الحلول التالية. قد لا يتم تنطبق بعض المواقف على الجهاز.

عند تشغيل الجهاز أو أثناء استخدامه، فسوف يطلب منك إدخال أحد الرموز التالية:

- كلمة المرور: عند تفعيل ميزة قفل الجهاز، يجب عليك إدخال كلمة المرور التي قمت بضبطها للجهاز.
- PIN: عند استخدام الجهاز لأول مرة أو عند تفعيل طلب رمز PIN، يجب عليك إدخال رمز PIN المرفق مع بطاقة SIM أو USIM. يمكنك تعطيل هذه الميزة باستخدام القائمة قفل بطاقة SIM.
- PUK: يتم إغلاق بطاقة SIM أو USIM، عادةً كنتيجة لإدخال رمز PIN بطريقة خاطئة عدة مرات. يجب إدخال رمز PUK المقدم من جانب مزود الخدمة.
- PIN2: عند تدخل إلى قائمة تطلب منك إدخال رمز PIN2، يجب عليك إدخال رمز PIN2 المرفق ببطاقة SIM أو USIM. لمزيد من المعلومات، يُرجى الاتصال بمزوِّد الخدمة الخاص بك.

يعرض الجهاز الشبكة أو رسائل الخطأ الخاصة بالخدمة

- عندما تتواجد في مناطق تكون فيها الإشارات ضعيفة أو الاستقبال ضعيفاً، فقد تفقد الاستقبال. انتقل إلى منطقة أخرى وحاول ثانية. أثناء التنقل، قد تظهر رسائل الخطأ بشكل متكرر.
- لا يمكنك الوصول إلى بعض الخيارات بدون اشتراك. لمزيد من المعلومات، يُرجى الاتصال بمزوِّد الخدمة الخاص بك.

الجهاز لا يعمل

عندما تفرغ طاقة البطارية بالكامل، لا يعمل الجهاز. قم بشحن البطارية بالكامل قبل تشغيل الجهاز.

تستجيب شاشة اللمس ببطء أو بشكل غير صحيح

- في حالة قيامك بوضع غطاء واقي أو ملحقات اختيارية على شاشة اللمس، فقد لا تعمل شاشة اللمس بطريقة صحيحة.
- في حالة ارتدائك قفازات، إذا لم تكن يديك نظيفة أثناء لمس الشاشة، أو في حالة قيامك بالضغط على الشاشة باستخدام أشياء حادة أو بواسطة أطراف أصابعك، فإن شاشة اللمس قد تتعطل.
- يمكن تعطل شاشة اللمس في حال وجود الرطوبة أو عند تعرضها للمياه.
- أعد تشغيل جهازك لمسح أي أغطاء مؤقتة بالبرنامج.
- تأكد من تحديث برنامج جهازك بأحدث نسخة.
- إذا تعرضت شاشة اللمس للخدش أو التلف، فيمكنك التفضل بزيارة مركز خدمة سامسونج.

يتجمد جهازك أو تظهر أخطاء فادحة

إذا تجمد جهازك أو توقف عن الاستجابة، فقد تحتاج إلى إغلاق تطبيقات أو إيقاف تشغيل الجهاز وإعادة تشغيله مرة أخرى. في حالة تجمد جهازك وعدم استجابته، اضغط مطولاً على مفتاح التشغيل ومفتاح مستوى الصوت في وقت واحد لأكثر من ٧ ثواني لإعادة تشغيل الجهاز.

إذا لم يحل هذا المشكلة، أعد ضبط بيانات المصنع. على شاشة التطبيقات، اضغط على **الضبط** ← **النسخ الاحتياطي وإعادة الضبط** ← **إعادة تعيين بيانات المصنع** ← **إعادة تعيين الجهاز** ← **مسح الكل**. قبل القيام بإعادة ضبط بيانات المصنع، تذكر أن تقوم بعمل نسخة احتياطية من جميع البيانات المهمة المخزنة على الجهاز.

في حالة استمرار عدم حل المشكلة، اتصل بمركز خدمة سامسونج.

لا يمكن إجراء المكالمات

- تأكد من استخدامك لشبكة الهاتف الخلوي الصحيحة.
- تأكد من أنك لم تقم بضبط ميزة حظر المكالمات لرقم الهاتف الذي تتصل به.
- تأكد من أنك لم تقم بضبط ميزة حظر المكالمات لرقم الهاتف الوارد.

لا يمكن للآخرين سماعك وأنت تتحدث أثناء المكالمة

- تأكد من أنك لا تحجب الميكروفون المضمن.
- احرص على أن يكون الميكروفون قريباً من فمك.
- في حالة استخدام سماعة رأس، تأكد من توصيلها بشكل سليم.

يصدر صوت صدى أثناء إجراء المكالمة

اضبط مستوى الصوت بالضغط على مفتاح مستوى الصوت أو انتقل إلى منطقة أخرى.

شبكة الهاتف الخلوي أو شبكة الإنترنت مفصولة دومًا، أو مستوى جودة الراديو رديئة

- تأكد من أنك لا تعترض طريق الهوائي الداخلي للجهاز.
- عندما تتواجد في مناطق تكون فيها الإشارات ضعيفة أو الاستقبال ضعيفاً، فقد تفقد الاستقبال. ربما تعاني من مشكلات في الاتصال بسبب وجود مشكلات في المحطة الأساسية لمزود الخدمة. انتقل إلى منطقة أخرى وحاول ثانية.
- عند استخدام الجهاز أثناء التنقل، فقد تتعطل خدمات الشبكة اللاسلكية بسبب وجود مشكلات في شبكة مزود الخدمة.

رمز البطارية فارغ

البطارية منخفضة. اشحن البطارية.

البطارية لا تشحن بطريقة صحيحة (بالنسبة لأجهزة الشحن المعتمدة من سامسونج)

- تأكد من توصيل الشاحن بطريقة صحيحة.
- تفضل بزيارة مركز خدمة Samsung، واستبدل البطارية.

طاقة البطارية تنفذ بطريقة أسرع مقارنة بما كانت عليه عند شراءها

- عندما يتعرض الجهاز أو البطارية لدرجات حرارة شديدة البرودة أو شديدة السخونة، فإن الشحن قد ينخفض.
- يزيد استهلاك البطارية عندما تستخدم ميزات الرسائل أو بعض التطبيقات، مثل الألعاب أو الإنترنت.
- البطارية قابلة للاستهلاك ويقل عمر طاقة البطارية بمرور الوقت.

جهازك ساخن عند لمسه

عند استخدام التطبيقات التي تتطلب مزيداً من الطاقة أو عند استخدام تطبيقات على جهازك لفترة زمنية ممتدة، فقد يسخن جهازك. وهذا يعد أمرًا طبيعيًا، وينبغي ألا يؤثر على عمر الجهاز أو على أدائه.

تظهر رسائل الخطأ عند تشغيل الكاميرا

يجب توفر ذاكرة كافية في جهازك وطاقة بطارية كافية لتشغيل تطبيق الكاميرا. إذا تلقيت رسالة خطأ عند تشغيل الكاميرا، فجرب ما يلي:

- اشحن البطارية.
- قم بإخلاء جزء من الذاكرة عن طريق نقل الملفات إلى جهاز كمبيوتر أو بحذف ملفات من جهازك.
- أعد تشغيل الجهاز. إذا كنت لا تزال تواجه متاعب مع تطبيق الكاميرا بعد محاولة هذه التلميحات، فاتصل بمركز خدمة سامسونج.

جودة الصور أقل من صورة المعاينة

- جودة الصور قد تختلف وذلك حسب ما يحيط بك وتقنيات التصوير التي تستخدمها.
- في حالة التقاط صور في أماكن مظلمة، أو أثناء الليل، أو في أماكن مغلقة، فقد يحدث تشوش في الصورة أو قد تخرج الصور بعيدًا عن التركيز.

تظهر رسائل الخطأ عند فتح ملفات الوسائط

إذا تلقيت رسائل خطأ أو ملفات وسائط متعددة فلا تقوم بتشغيلها عندما تفتحها على جهازك، فجرب الآتي:

- قم بإخلاء جزء من الذاكرة عن طريق نقل الملفات إلى جهاز كمبيوتر أو بحذف ملفات من جهازك.
- تأكد أن ملف الموسيقى ليس محمياً بنظام Digital Rights Management (DRM). إذا كان الملف محمياً بنظام DRM، تأكد من أن لديك الترخيص أو المفتاح السليم لتشغيل الملف.
- تأكد أن تنسيقات الملفات مدعمة بواسطة الجهاز. إذا لم يكن هناك تنسيق ملف غير مدعم مثل DivX أو AC3، فقم بتثبيت تطبيق يدعم ذلك. لتأكيد تنسيقات الملفات التي يدعمها جهازك، فتفضل بزيارة www.samsung.com.

- يدعم جهازك الصور ولقطات الفيديو الملتقطة بواسطة الجهاز. الصور ولقطات الفيديو الملتقطة بواسطة أجهزة أخرى قد لا تعمل بطريقة صحيحة.
- جهازك يدعم ملفات الوسائط المتعددة المعتمدة بواسطة مزود خدمة الشبكة أو مزودي الخدمات الإضافية. بعض المحتوى الذي يتم تدويره على الإنترنت، مثل نغمات الرنين، أو لقطات الفيديو، أو ورق الحائط، قد لا يعمل بطريقة صحيحة.

لم يتم تحديد موقع جهاز بلوتوث آخر

- تأكد من تنشيط ميزة لاسلكي البلوتوث على جهازك.
- تأكد من تنشيط ميزة لاسلكي البلوتوث على الجهاز الذي تريد الاتصال به.
- تأكد من وجود جهازك وجهاز البلوتوث الآخر ضمن الحد الأقصى لنطاق البلوتوث (١٠ أمتار).

إذا لم تؤدي التلميحات الموضحة أعلاه إلى حل المشكلة، اتصل على مركز خدمة سامسونج.

لا يتم تأسيس اتصال عند توصيل الجهاز بالكمبيوتر

- تأكد أن كابل USB الذي تستخدمه متوافق مع الجهاز.
- تأكد من وجود برنامج التشغيل المناسب مثبت ومحدث على جهاز الكمبيوتر الخاص بك.
- إذا كنت أحد مستخدمي Windows XP، فتأكد من توفر Windows XP Service Pack 3 أو أعلى مثبتة على الكمبيوتر.
- تأكد من توفر Samsung Kies أو Windows Media Player 10 أو أعلى على الكمبيوتر.

الجهاز لا يمكنه البحث عن موقعك الحالي

قد يتم إعاقة إشارات GPS في بعض المواقع مثل الأماكن المغلقة. اضبط الجهاز لاستخدام Wi-Fi أو شبكة المحمول للبحث عن موقعك الحالي في هذه المواقف.

تم فقدان البيانات المخزنة على الجهاز

قم دومًا بعمل نسخ احتياطية من جميع البيانات المخزنة على الجهاز. وإلا فلن تتمكن من استعادة البيانات في حالة تلفها أو سرقتها. سامسونج ليست مسؤولة عن فقدان البيانات على الجهاز.

تظهر فجوة صغيرة حول الجزء الخارجي من غلاف الجهاز

- هذه الفجوة عبارة عن ميزة صناعية مهمة وقد تحدث بعض الاهتزازات البسيطة أو اهتزاز لأجزاء.
- وبمرور الوقت، فإن الاحتكاك بين الأجزاء قد يتسبب في اتساع هذه الفجوة قليلاً.

حقوق الطبع والنشر

حقوق الطبع والنشر © ٢٠١٤ سامسونج للإلكترونيات

دليل المستخدم هذا محمي بموجب قوانين حقوق الطبع والنشر الدولية.

لا يجوز نسخ أي جزء من هذا الدليل هذا أو توزيعه أو ترجمته أو نقله بأي شكل أو بأي وسيلة، إلكترونية أو ميكانيكية، بما في ذلك التصوير والتسجيل، أو تخزين أي من معلومات بأي نظام تخزين أو استرجاع، دون الحصول على إذن خطي مسبق من سامسونج للإلكترونيات.

العلامات التجارية

- سامسونج وشعار شركة سامسونج عبارة عن علامات تجارية مسجلة لشركة سامسونج للإلكترونيات.
- Bluetooth® هي علامة تجارية مسجلة لشركة Bluetooth SIG, Inc. في جميع أنحاء العالم.
- Wi-Fi®، Wi-Fi Protected Setup™، Wi-Fi Direct™، Wi-Fi CERTIFIED™، وشعار Wi-Fi هي والشعار هي علامات تجارية مسجلة خاصة بشركة Wi-Fi Alliance.
- جميع العلامات التجارية الأخرى وحقوق الطبع والنشر هي ملك لأصحابها.