



SM-G850F

מדריך למשתמש

תוכן העניינים

קרא אותי קודם

תחילת העבודה

7	תכולת האריזה
8	פריסת המכשיר
10	שימוש בכרטיס SIM או USIM וסוללה
15	הפעלה וכיבוי של המכשיר
16	נעילה וביטול נעילה של המסך

פעולות בסיסיות

17	שימוש במסך המגע
20	פריסת מסך הבית
25	לוח ההתראות וההגדרות המהירות
28	פתיחת יישומים
29	התקנה או הסרה של יישומים
31	הזנת טקסט
33	צילום מסך
34	הקבצים שלי
36	תכונת חיסכון בחשמל
38	הצגת מידע לעזרה

קישוריות רשת

39	נתונים בנייד
39	Wi-Fi
41	האצת הורדה
41	הגדרות נתב אלחוטי נייד
43	דפדפן

תנועות ושימושיות

46	תנועות ומחוות
50	תצוגת אוויר
50	חלונות מרובים
55	ארגז כלים
56	הגברת הרגישות של מסך המגע

התאמה אישית

57	ניהול מסכי הבית והיישומים
60	הגדרת טפט ורינגטונים
61	שינוי שיטת הנעילה של המסך
62	סורק טביעת אצבע
66	מצב פרטי
67	מצב קל
68	העברת נתונים מהמכשיר הקודם שלך
69	הגדרת חשבונות

טלפון

ביצוע שיחות	70
קבלת שיחות	73
אפשרויות בזמן שיחה	74

מולטימדיה

מוסיקה	105
וידאו	108

S Health

אודות S Health	110
יצירת פרופיל משתמש	111
המסך הראשי של S Health	112
חבר להליכה	114
חבר לתרגול	116
רישום צריכת מזון	123
ניהול המשקל	125
התקנת יישומי S Health נוספים	127
הגדרות S Health	128

אנשי קשר

הוספת אנשי קשר	76
ניהול אנשי קשר	77

הודעות ודוא"ל

הודעות	80
דוא"ל	83

מצלמה

צילום בסיסי	86
מצבי צילום	90
הגדרות המצלמה	94

תכונות אבטחה

מצב חירום	130
הודעת עזרה	131
התראת מזג אוויר סוער (Geo News)	132

גלריה

הצגת תמונות וסרטונים	97
הגדרות גלריה	99

יישומים ותכונות שימושיים

מחפש S	134
לוח שנה	135
S Voice	138
שעון	140
מחשבון	142
תזכיר	142
רשמקול	144
Dropbox	146

סטודיו

סטודיו תמונות	100
סטודיו קולאז'	101
צילום ועוד	102
סטודיו וידאו	103
חיתוך וידאו	104

181	משתמש וגיבוי
182	מערכת
189	יישומים

147	Flipboard
148	פנס
148	זכוכית מגדלת
149	יישומי Google

נגישות

197	אודות נגישות
198	שימוש בלחצן הבית לפתיחת תפריטי נגישות
198	משוב קולי (TalkBack)
209	שינוי גודל הגופן
209	הגדלת המסך
209	הגדרת תזכורות להודעות
210	היפוך צבעי התצוגה
210	כוונון צבע
211	הגדרת התראות במבזק
211	כיבוי כל הצלילים
211	הגדרות כתוביות
212	כוונון איזון הצליל
212	שמע מונו
212	רטט אוטומטי
213	תפריט מסייע
215	גלילה חכמה
215	הגדרת אפשרויות השהיית הקשה והחזקה
215	בקרת אינטראקציה
216	קבלה וסיום של שיחות
216	שימוש במצב הקשה יחידה
217	ניהול הגדרות הנגישות
218	שימוש בתכונות מועילות אחרות

חיבור למכשירים אחרים

151	Bluetooth
153	Wi-Fi Direct
155	NFC
157	S Beam
158	חיבור מהיר
161	Screen Mirroring
163	הדפסה ניידת

מנהל המכשיר והנתונים

164	שדרוג המכשיר
165	העברת קבצים בין המכשיר למחשב
166	גיבוי ושחזור נתונים
167	ביצוע איפוס נתונים

הגדרות

168	אודות הגדרות
168	הגדרות מהירות
168	חיבורי רשת
173	התחבר ושתף
174	קול ותצוגה
178	התאמה אישית
180	חיישני תנועה

פתרון בעיות

קרא אותי קודם

יש לקרוא מדריך זה לפני השימוש במכשיר, על מנת להבטיח שימוש בטוח ונאות.

- התיאורים במדריך מבוססים על הגדרות ברירת המחדל של המכשיר.
- חלק מהתוכן עשוי להיות שונה מהמכשיר, בהתאם לאזור, ספק השירות או גרסת התוכנה של המכשיר.
- תוכן (איכותי) שמחייב שימוש רב ב-CPU ובזיכרון RAM ישפיע על הביצועים הכוללים של המכשיר. ייתכן שיישומים הקשורים לתוכן לא יפעלו כראוי, בהתאם למפרטי המכשיר ולסביבת השימוש בו.
- Samsung אינה אחראית לבעיות ביצועים שנגרמות בשל יישומים של ספקים אחרים שאינם Samsung.
- חברת Samsung לא תישא באחריות לבעיות בביצועים או בתאימות שעלולות להיגרם עקב עריכה של הגדרות רישום או שינויים בתוכנת מערכת ההפעלה. ניסיון להתאים אישית את מערכת ההפעלה עלול לגרום למכשיר או ליישומים שלא לפעול כראוי.
- התוכנות, מקורות השמע, הטפטים, התמונות ופריטי מדיה אחרים המסופקים עם מכשיר זה מוענקים עם רישיון לשימוש מוגבל. החילוץ של חומרים אלה והשימוש בהם למטרות מסחריות או מטרות אחרות מהווים הפרה של חוקי זכויות יוצרים. המשתמשים הם האחראים הבלעדיים לשימוש לא חוקי במדיה.
- ייתכן שיחולו חיובים נוספים בגין שירותי נתונים, כגון העברת הודעות, העלאה והורדה, סנכרון אוטומטי או שימוש בשירותי מיקום, בהתאם לתכנית הנתונים שלך. להעברת נתונים בנפח גדול, מומלץ להשתמש בתכונת ה-Wi-Fi.
- יישומי ברירת המחדל הכלולים במכשיר כפופים לעדכונים, וייתכן שהתמיכה בהם תיפסק ללא הודעה מראש. אם יש לך שאלות בנוגע ליישום מסוים שכלול במכשיר, פנה למרכז השירות של Samsung. עבור יישומים המותקנים על-ידי המשתמש, פנה לספקי השירות הרלוונטיים.
- שינוי של מערכת ההפעלה של המכשיר, או התקנה של תוכנות ממקורות לא רשמיים, עשויים לגרום לתקלות במכשיר ולאובדן או נזק לנתונים. פעולות אלה מהוות הפרות של הסכם הרישיון של Samsung, ויגרמו לביטול האחריות.

סמלים מנחים

התראה: מצבים שעשויים לגרום לפציעתכם או לפציעתם של אחרים



אזהרה: מצבים שעשויים לגרום נזק למכשיר או לצידוד אחר



הערה: הערות, עצות לשימוש או מידע נוסף



תחילת העבודה

תכולת האריזה

ודא שהאריזה מכילה את הפריטים הבאים:

• מכשיר

• סוללה

• מדריך התחלה מהירה



• הפריטים שסופקו עם המכשיר וכל האביזרים הזמינים עשויים להשתנות בהתאם לאזור או לספק השירות.

• הפריטים שסופקו מיועדים אך ורק עבור מכשיר זה וייתכן שלא יהיו תואמים למכשירים אחרים.

• המראה והמפרטים כפופים לשינוי ללא הודעה.

• ניתן לרכוש אביזרים נוספים מהמשווק המקומי של Samsung. ודא שהאביזרים תואמים למכשיר לפני הרכישה.

• השתמש אך ורק באביזרים שאושרו על-ידי Samsung. שימוש באביזרים לא מאושרים עלול לגרום לבעיות ביצועים ולתקלות שאינן מכוסות במסגרת האחריות.

• זמינות כל האביזרים כפופה לשינוי ותלויה בחברות הייצור בלבד. לקבלת מידע נוסף אודות האביזרים הזמינים, בקר באתר האינטרנט של Samsung.

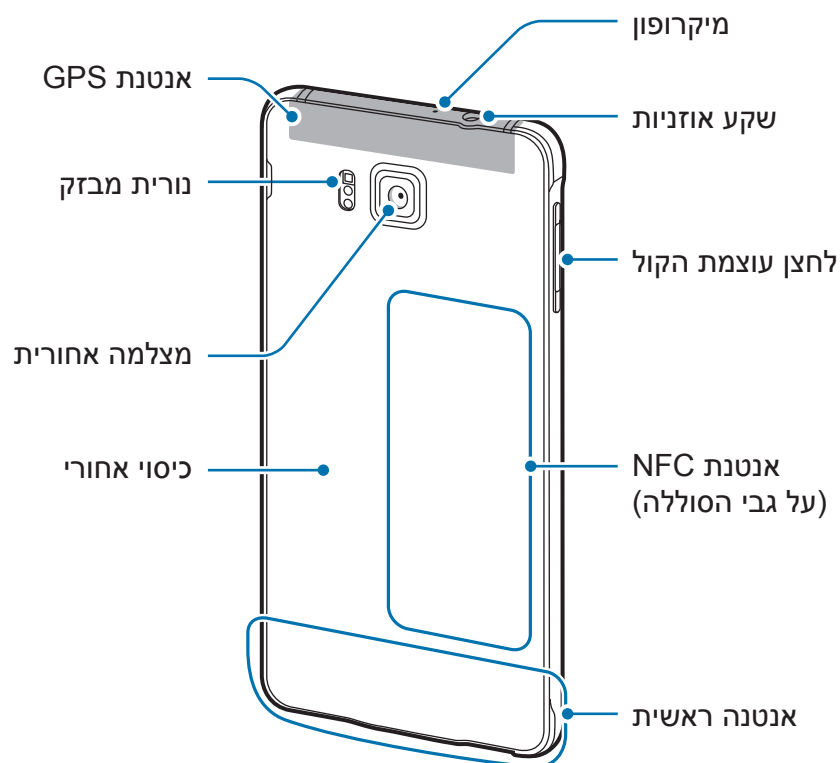
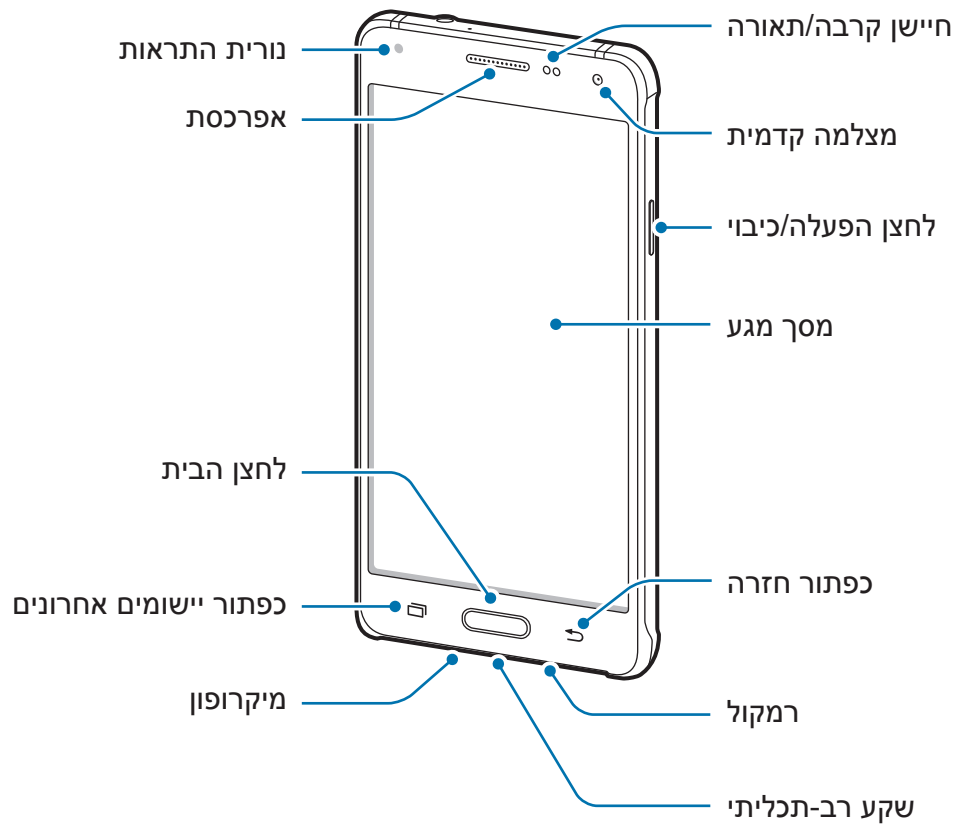

פריסת המכשיר





- אל תכסו את אזור האנטנה באמצעות ידיכם או עצמים אחרים. דבר זה עשוי לגרום לבעיות התקשרות או לריקון של הסוללה.
- מומלץ להשתמש במגן מסך מאושר על ידי Samsung. מגני מסך שאינם מאושרים עשויים לשבש את פעולת החיישנים.
- אין לאפשר למסך המגע להירטב. מסך המגע עלול להתקלקל בתנאי לחות גבוהה, או בעת חשיפה למים.

לחצנים

לחצן	פונקציה
 הפעלה	<ul style="list-style-type: none"> • לחץ והחזק כדי להפעיל או לכבות את המכשיר. • לחץ כדי להפעיל או לנעול את המסך.
 יישומים אחרונים	<ul style="list-style-type: none"> • הקש כדי לפתוח את רשימת היישומים האחרונים. • הקש והחזק כדי לגשת לאפשרויות נוספות עבור המסך הנוכחי.
 בית	<ul style="list-style-type: none"> • לחץ כדי להפעיל את המסך כשהמסך נעול. • לחץ כדי לחזור למסך הראשי. • להפעלת S Voice, לחץ פעמיים. • הקש והחזק כדי להפעיל את Google.
 חזרה	<ul style="list-style-type: none"> • הקש כדי לחזור למסך הקודם.
 עוצמת קול	<ul style="list-style-type: none"> • לחץ כדי לכוון את עוצמת הקול של המכשיר.

שימוש בכרטיס SIM או USIM וסוללה

התקנת כרטיס SIM או USIM וסוללה

הכנס את כרטיס ה-SIM או ה-USIM שסופק על-ידי ספק השירות של הטלפון הנייד ואת הסוללה הכלולה.

- רק כרטיסי nano-SIM פועלים עם המכשיר.
- ייתכן ששירותי LTE מסוימים לא יהיו זמינים, בהתאם לספק השירות. למידע נוסף על זמינות השירותים, פנה לספק השירות שלך.



1 הסר את הכיסוי האחורי.

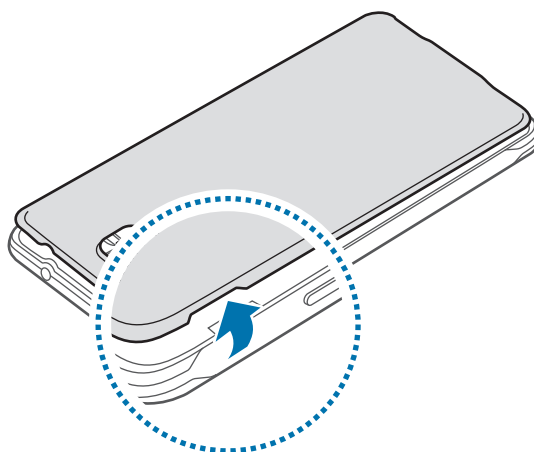

היזהר לא לגרום נזק לציפורניך בעת הסרת הכיסוי האחורי.



אין לכופף או לפתל את המכסה האחורי בחוזקה. פעולה מעין זו עלולה לגרום נזק למכסה.



2 הכנס את כרטיס ה-SIM או ה-USIM כשהמגעים המוזהבים מופנים כלפי מטה.

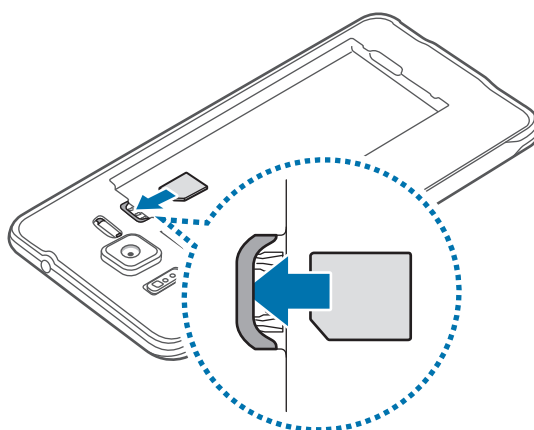

יש להקפיד שלא לאבד את כרטיס ה-SIM או ה-USIM, או לאפשר לאחרים להשתמש בו. Samsung אינה אחראית לנזקים או אי-נעימויות הנגרמים עקב אובדן או גניבה של כרטיסים.



3 הכנס את הסוללה.

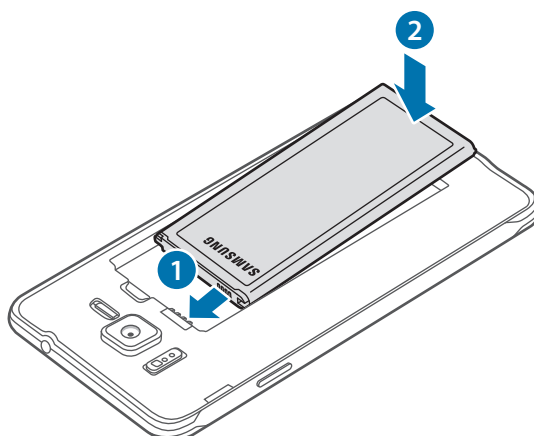

4 מקם מחדש את הכיסוי האחורי.

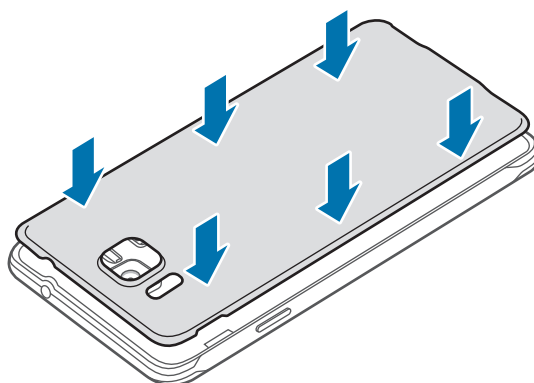

הסרה של כרטיס ה-SIM או ה-USIM והסוללה

1 הסר את הכיסוי האחורי.

2 משוך את הסוללה החוצה.

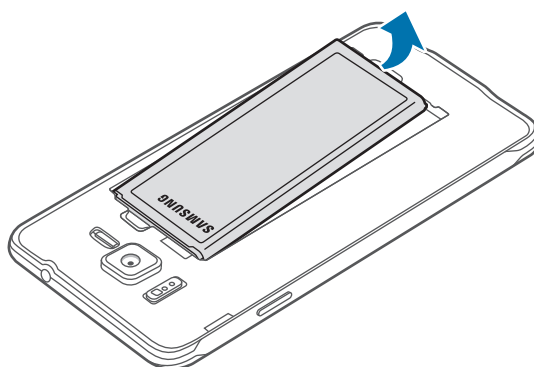

3 לחץ על כרטיס ה-SIM או ה-USIM בעזרת האצבע, ולאחר מכן משוך אותו החוצה.

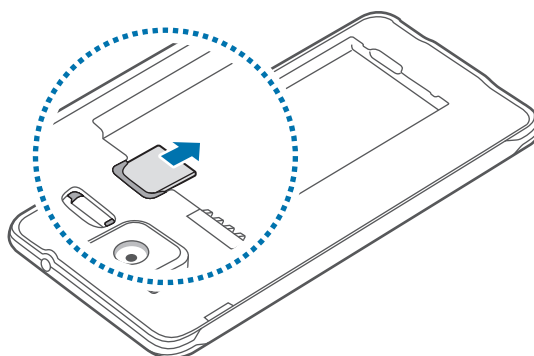

טעינת הסוללה

השתמש במטען לטעינת הסוללה לפני השימוש הראשון בה. ניתן להשתמש גם במחשב לטעינת הסוללה על-ידי חיבורו באמצעות כבל ה-USB.

השתמש אך ורק במטענים, סוללות וכבלים שאושרו על-ידי Samsung. מטענים וכבלים שלא אושרו עלולים לגרום לפיצוץ של הסוללה או לנזק למכשיר.



• כאשר הסוללה חלשה, סמל הסוללה יהיה ריק.



• אם הסוללה פרוקה לחלוטין, לא ניתן להפעיל את המכשיר באופן מיידי כשהוא מחובר למטען. יש לאפשר לסוללה פרוקה להיטען במשך מספר דקות לפני הפעלת המכשיר.

• אם אתה משתמש ביישומים מרובים בו-זמנית, ביישומי רשת או ביישומים שלהם דרוש חיבור למכשיר אחר, הסוללה מתרוקנת במהירות. על מנת למנוע ניתוקים מהרשת או אובדן של מתח סוללה במהלך העברת נתונים, יש להשתמש ביישומים אלה רק לאחר טעינת הסוללה במלואה.

חבר את כבל ה-USB למתאם מסוג USB, ולאחר מכן חבר את הקצה של כבל ה-USB לשקע הרב-תכליתי.

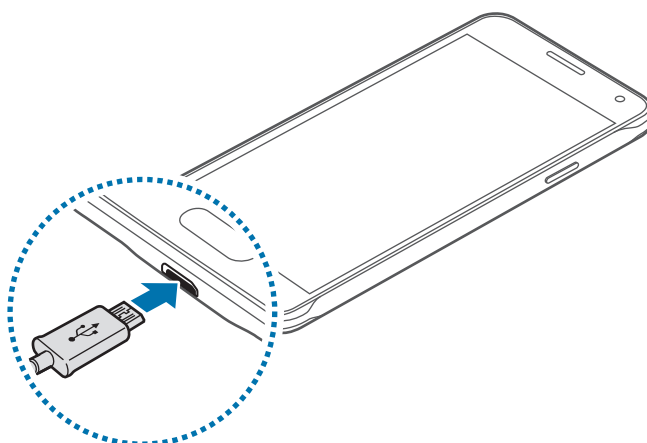

חיבור שגוי של המטען עלול לגרום נזק חמור למכשיר. כל נזק שייגרם עקב שימוש שגוי אינו מכוסה במסגרת האחריות.





- ניתן להשתמש במכשיר בשעה שהוא נטען, אך ייתכן שטעינת הסוללה תימשך זמן רב יותר.
 - אם המכשיר מקבל אספקת מתח לא יציבה במהלך הטעינה, ייתכן שמסך המגע לא יפעל. במקרה זה, תחילה נתק את המטען מהמכשיר.
 - במהלך הטעינה, המכשיר עשוי להתחמם. זוהי תופעה רגילה שאינה משפיעה על תוחלת החיים של המכשיר או על ביצועיו. אם הסוללה מתחממת יתר על המידה, ייתכן שהמטען יפסיק את פעולתו.
 - אם המכשיר לא נטען כהלכה, יש לקחת את המכשיר והמטען למרכז שירות של Samsung.
- לאחר טעינה מלאה, נתק את המכשיר מהמטען. תחילה נתק את המטען מהמכשיר ולאחר מכן נתק אותו משקע החשמל.



אל תוציא את הסוללה לפני הוצאת המטען. הדבר עלול לגרום נזק למכשיר.



כדי לחסוך בצריכת חשמל, נתק את המטען כאשר הוא אינו בשימוש. אין מתג הפעלה במטען, לכן עליך לנתק את המטען משקע החשמל כאשר הוא אינו בשימוש כדי למנוע בזבז בצריכת חשמל. במהלך הטעינה, יש להשאיר את המטען בקרבת שקע החשמל, במקום נוח לגישה.

צמצום של צריכת מתח הסוללה

המכשיר מספק אפשרויות המסייעות לך בשמירת מתח הסוללה. על-ידי התאמה אישית של אפשרויות אלה והשבתה של תכונות ברקע, באפשרותך להשתמש במכשיר לפרקי זמן ממושכים יותר בין טעינות:

- כאשר אינך משתמש במכשיר, העבר אותו למצב שינה על-ידי לחיצה על לחצן הפעלה/כיבוי.
- סגור יישומים לא נחוצים באמצעות מנהל המשימות.
- השבת את התכונה Bluetooth.
- השבת את התכונה Wi-Fi.
- השבת את הסינכרון האוטומטי של יישומים.
- קצר את משך הזמן שבו התאורה האחורית פועלת.
- הפחת את בהירות התצוגה.

הפעלה וכיבוי של המכשיר

לחץ ממושכות על לחצן הפעלה/כיבוי למשך מספר שניות להפעלת המכשיר.
בהפעלה הראשונה של המכשיר ואחרי ביצוע איפוס נתונים, פעל בהתאם להוראות המופיעות במסך כדי להגדיר את המכשיר.
כדי לכבות את המכשיר, לחץ והחזק את לחצן הפעלה/כיבוי, ולאחר מכן הקש על **כיבוי**.

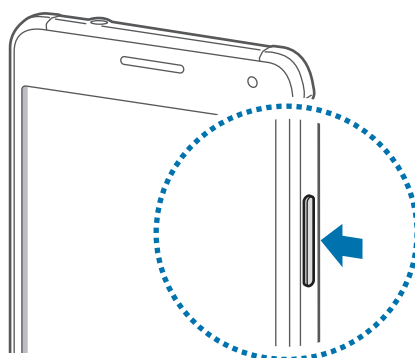

פעל לפי כל האזהרות הכתובות וההנחיות של אנשי סגל מורשים באזורים שבהם חלות הגבלות על השימוש במכשירים אלחוטיים, למשל בנמלי תעופה ובבתי חולים.



נעילה וביטול נעילה של המסך

לחיצה על לחצן הפעלה/כיבוי מכבה את המסך ונועלת אותו. כמו כן, המסך כבה וננעל אוטומטית אם לא משתמשים במכשיר במשך פרק זמן מסוים.

לביטול נעילת המסך, לחץ על לחצן הפעלה/כיבוי או על לחצן הבית, והנף את האצבע בכל כיוון שהוא באזור ביטול הנעילה של המסך.

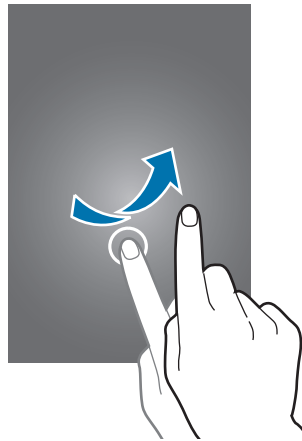

ניתן לשנות את קוד ביטול הנעילה לפתיחת המסך. ראה [שינוי שיטת הנעילה של המסך](#) למידע נוסף.

פעולות בסיסיות

שימוש במסך המגע



- אין לאפשר מגע בין מסך המגע ומכשירים חשמליים אחרים. פריקה אלקטרוסטטית עלולה לגרום לתקלות במסך המגע.
- על מנת להימנע מנזקים למסך המגע, אין להקיש עליו עם עצמים חדים, או להפעיל עליו לחץ רב מדי עם קצות האצבעות.
- ייתכן שהמכשיר לא יזהה קלט מגע בסמוך לקצוות המסך, שהם מחוץ לאזור קלט המגע.
- הותרת מסך המגע ללא פעילות לפרקי זמן ממושכים עשויה לגרום להופעת טשטוש או תמונות רפאים על המסך. יש לכבות את מסך המגע כשלא נעשה שימוש במכשיר.
- מומלץ להשתמש באצבעות לשימוש במסך המגע.



הקשה

לפתיחת יישום, לבחירת פריט תפריט, ללחיצה על לחצן על המסך או להזנת תו באמצעות המקלדת שעל המסך, הקש על הפריט הרצוי באצבע אחת.

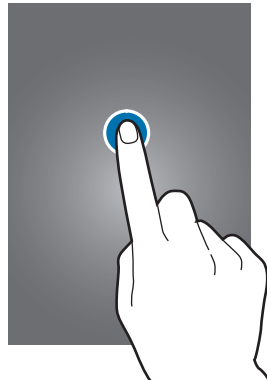

הקשה ממושכת

הקש ממושכות על פריט או על המסך למשך יותר מ-2 שניות כדי לגשת לאפשרויות הזמינות.



גרירה

לשינוי מיקום של פריט, הקש עליו ממושכות וגרור אותו אל מיקום היעד.

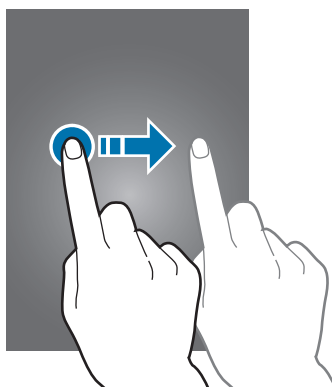

הקשה כפולה

הקש הקשה כפולה על דף אינטרנט או תמונה כדי להגדיל (זום) את החלק הרצוי. הקש שוב הקשה כפולה כדי לחזור.

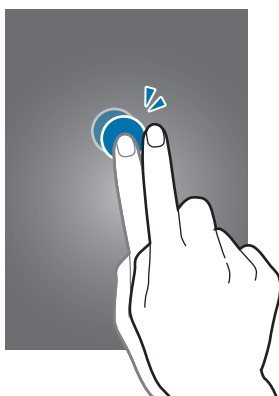

החלקה

החלק את האצבע שמאלה או ימינה במסך הבית או במסך היישומים להצגת לוח אחר. החלק את האצבע למעלה או למטה לגלילה בדף אינטרנט או ברשימת פריטים כגון רשימת אנשי הקשר.

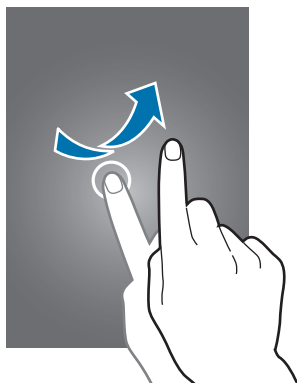

הרחקה וקירוב של שתי אצבעות

הרחק שתי אצבעות זו מזו בדף אינטרנט, מפה או תמונה, להגדלה (זום) של החלק הרצוי. בצע תנועת צביטה (הצמדת שתי האצבעות זו לזו) להקטנת התצוגה.

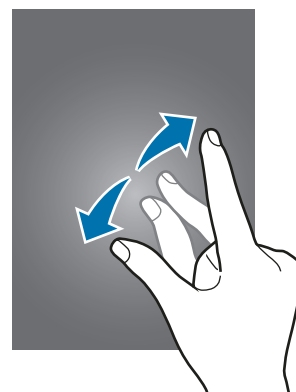
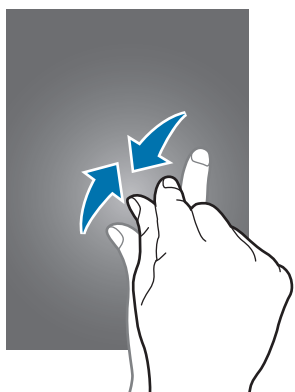

פריסת מסך הבית

המסך הראשי

מסך הבית הוא נקודת המוצא לגישה לכל תכונות המכשיר. הוא מציג יישומונים, קיצורי דרך ליישומים ועוד. יישומונים הם קטנים המפעילים פונקציות ספציפיות של יישומים, כדי לספק מידע וגישה נוחה במסך הבית שלך.

כדי להציג לוחות אחרים, גלול שמאלה או ימינה, או הקש על אחד ממחונני המסך בחלק התחתון של המסך. להתאמה אישית של מסך הבית, עיין ב-[ניהול מסך הבית](#).



אפשרויות המסך הבית

במסך הבית, הקש הקשה ממושכת על שטח ריק כלשהו, או קרב את אצבעותיך זו לזו כדי להיכנס לאפשרויות הזמינות.

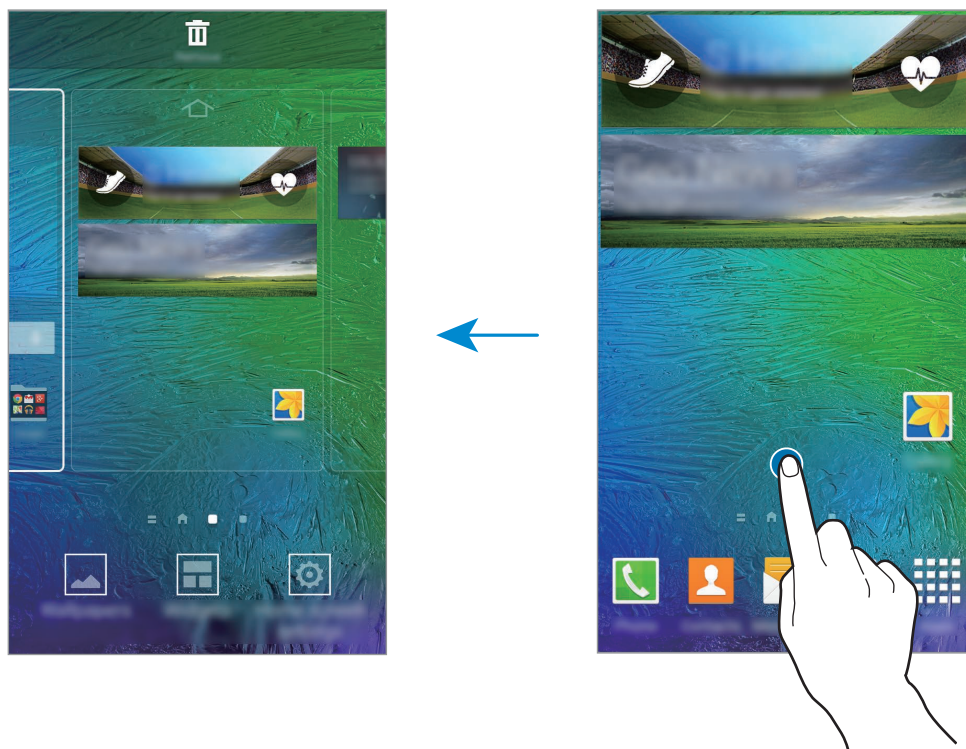

שימוש ב'המגזין שלי'

המגזין שלי מציג עדכונים חיים מרשתות חברתיות וחדשות שמעניינות אותך. כדי להפעיל את **המגזין שלי**, הקש ממושכות על אזור ריק במסך הבית. לאחר מכן, הקש על **הגדרות מסך הבית**, וסמן את התיבה **המגזין שלי**. במסך הבית, הקש על  או גלול ימינה כדי לפתוח את **המגזין שלי**.

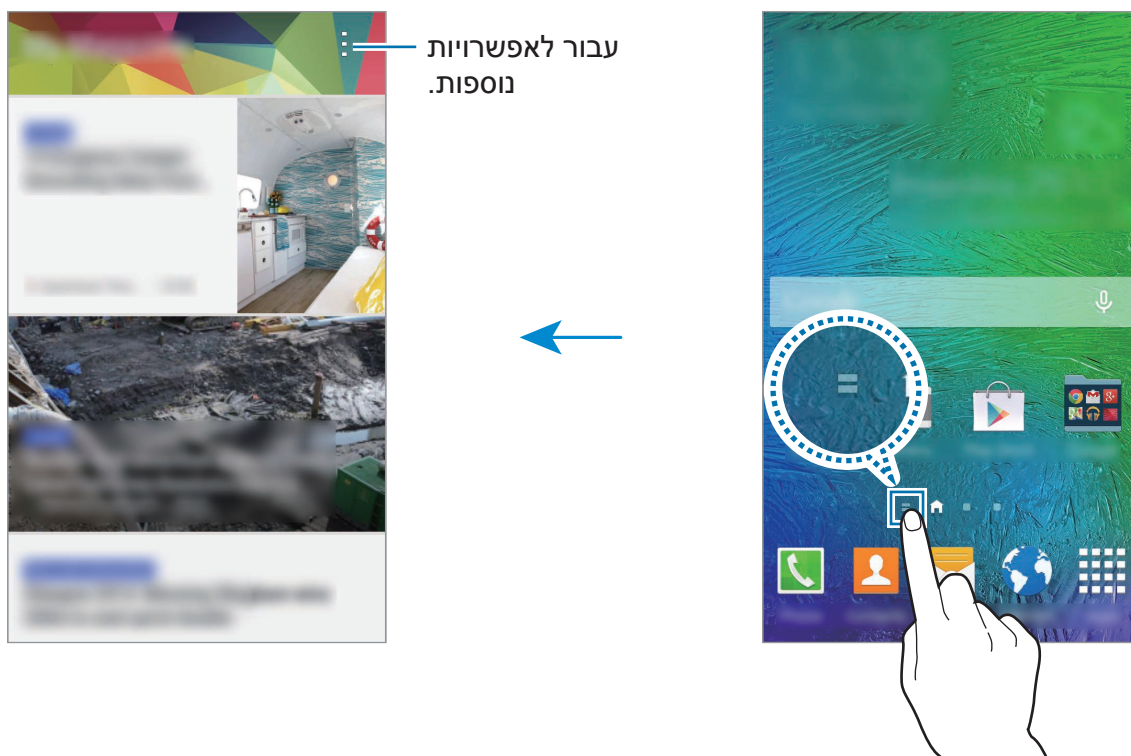

לבחירה בתוכן שיוצג בחלונית, הקש על **← הגדרות**, ולאחר מכן בחר את הקטגוריות שבהן אתה מעוניין.

כדי לעדכן את התוכן באופן אוטומטי בעת פתיחת **המגזין שלי**, הקש על **← הגדרות**, ולאחר מכן סמן את התיבה **בצע רענון אוטומטי בפתיחה**.

כדי להשבית את **המגזין שלי**, הקש ממושכות על אזור ריק במסך הבית. לאחר מכן, הקש על **הגדרות מסך הבית** ובטל את הבחירה באפשרות **המגזין שלי**.

מסך היישומים

מסך היישומים מציג סמלים עבור כל היישומים, כולל יישומים חדשים שהותקנו. במסך הבית, הקש על **יישומים** כדי לפתוח את מסך היישומים. כדי להציג לוחות אחרים, גלול שמאלה או ימינה, או בחר מחוון מסך בחלק התחתון של המסך. לפרטים על התאמה אישית של מסך היישומים, עיין ב-[ניהול מסך היישומים](#).

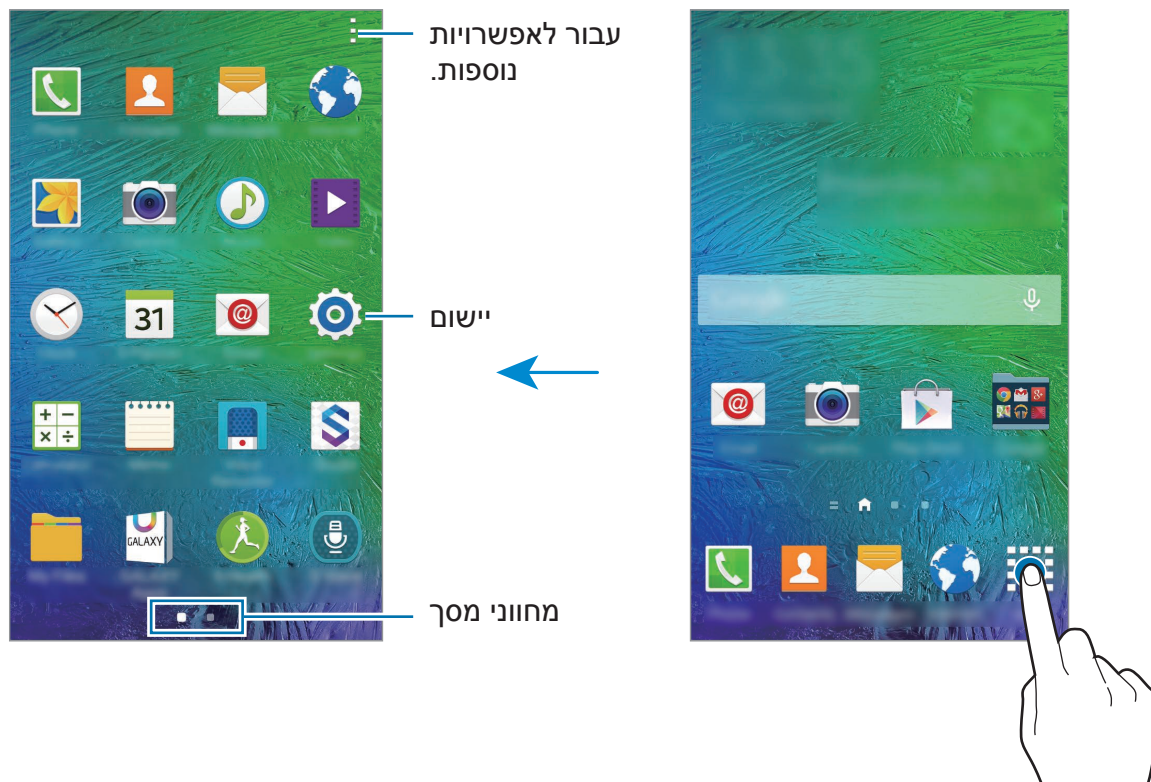

סמלי חיווי

סמלי חיווי מוצגים בשורת המצב, בחלק העליון של המסך. הסמלים המפורטים בטבלה שלהלן הם הנפוצים ביותר.



ביישומים מסוימים, ייתכן ששורת המצב לא תופיע בחלק העליון של המסך. כדי להציג את שורת המצב, גרור מטה מהחלק העליון של המסך.

משמעות	סמל
אין אות	
עוצמת האות	
נדידה (מחוץ לאזור השירות הרגיל)	
רשת GPRS מחוברת	
רשת EDGE מחוברת	
רשת UMTS מחוברת	
רשת HSDPA מחוברת	
רשת HSPA+ מחוברת	
רשת LTE מחוברת	
רשת Wi-Fi מחוברת	
התכונה Bluetooth מופעלת	
GPS מופעל	
שיחה פעילה	
שיחה שלא נענתה	
התכונה שהות חכמה או השהיה חכמה מופעלת	
מסונכרן באמצעות האינטרנט	
מחובר למחשב	
אין כרטיס SIM או USIM	
הודעת טקסט או מולטימדיה חדשה	
התראה מופעלת	
מצב השתקה מופעל	

משמעות	סמל
מצב רטט מופעל	🔊
מצב טיסה מופעל	✈️
אירעה שגיאה או שנדרשת זהירות	⚠️
עוצמת המתח בסוללה	🔋

לוח ההתראות והגדרות המהירות

שימוש בלוח ההתראות

בעת קבלת התראות חדשות, כגון הודעות או שיחות שלא נענו, מופיעים סמלי חיווי בשורת המצב. כדי לראות מידע נוסף לגבי הסמלים, פתח את לוח ההתראות ועיין בפרטים. גרור את שורת המצב כלפי מטה כדי לפתוח את לוח ההתראות. כדי לסגור את לוח ההתראות, גרור את השורה מתחתית המסך כלפי מעלה.

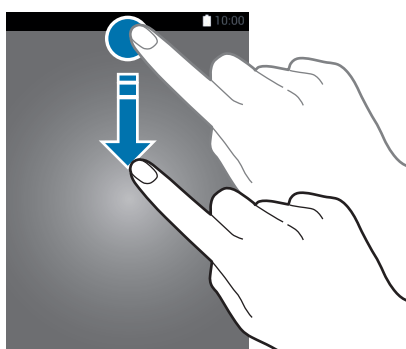

ניתן להשתמש בפונקציות הבאות בלוח ההתראות.

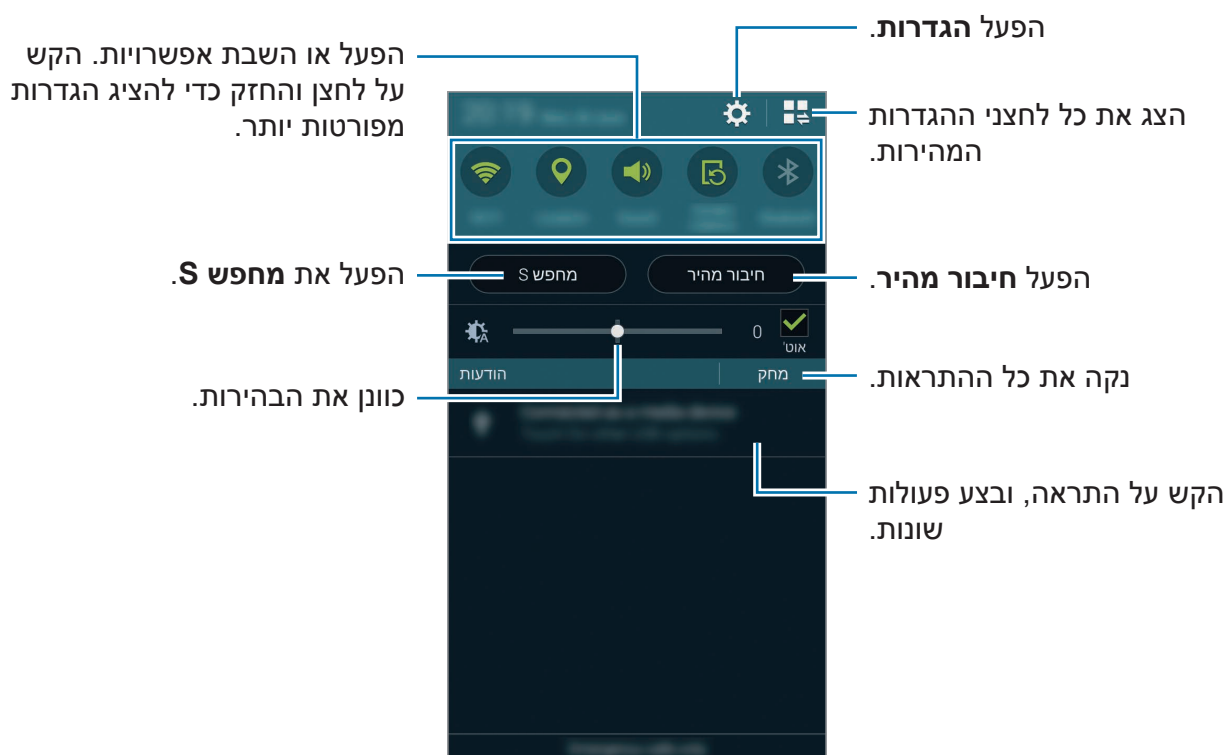

שינוי הסדר של לחצני ההגדרות המהירות

לשינוי הסדר של לחצני ההגדרות המהירות בלוח ההתראות, הקש על ←, הקש על פריט והחזק, ולאחר מכן גרור את הפריט למיקום אחר.

שימוש בלוח ההגדרות המהירות

ניתן להפעיל או להשבית תכונות מסוימות בלוח ההתראות. כדי להפעיל או להשבית תכונות נוספות, פתח את לוח ההגדרות המהירות.

כדי לפתוח את לוח ההגדרות המהירות, גרור את שורת המצב כלפי מטה באמצעות שתי אצבעות. לחלופין, הקש על  בלוח ההתראות. כדי לסגור את לוח ההגדרות המהירות, גרור את השורה מתחתית המסך כלפי מעלה.

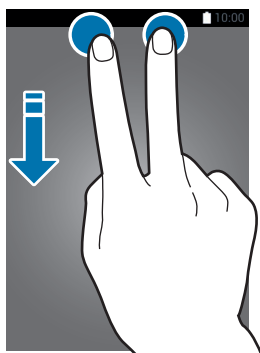

הקש על האפשרויות הבאות כדי להפעיל או להשבית אותן. ניתן להציג הגדרות מפורטות יותר בהקשה ממושכת על הלחצן.

- **Wi-Fi**: ראה [Wi-Fi](#) למידע נוסף.
- **מיקום**: ראה [מיקום](#) למידע נוסף.
- **צליל / רטט / השתק**: בחר מצב צליל.
- **סיבוב מסך**: אפשר או מנע סיבוב של הממשק עם סיבוב המכשיר.

יישומים מסוימים לא מאפשרים סיבוב של המסך.



- **Bluetooth**: ראה [Bluetooth](#) למידע נוסף.
- **נתונים לנייד**: ראה [שימוש בנתונים](#) או [רשתות תקשורת סלולרית](#) למידע נוסף.
- **האצת ההורדה**: ראה [האצת הורדה](#) למידע נוסף.
- **חיסכון מרבי**: ראה [מצב 'חיסכון מרבי' בחשמל](#) למידע נוסף.
- **חלונות מרובים**: ראה [חלונות מרובים](#) למידע נוסף.
- **ארגז כלים**: ראה [ארגז כלים](#) למידע נוסף.

- **נתב אלחוטי נייד:** ראה **הגדרות נתב אלחוטי נייד** למידע נוסף.
- **Screen Mirroring:** ראה **Screen Mirroring** למידע נוסף.
- **NFC:** ראה **NFC** למידע נוסף.
- **סנכרן:** לאחר הפעלת תכונה זו, המכשיר מסנכרן יישומים, כגון לוח שנה ודוא"ל, באופן אוטומטי.
- **שהות חכמה:** כאשר אתה מפעיל תכונה זו, המסך נשאר דולק כל זמן שאתה מביט בו.
- **השהיה חכמה:** כאשר אתה מפעיל תכונה זו, ההפעלה מושהית באופן אוטומטי כאשר אתה מפנה את מבטך מהמסך.
- **חיסכון בסוללה:** ראה **מצב חיסכון בסוללה** למידע נוסף.
- **מצב חסימה:** ראה **מצב חסימה** למידע נוסף.
- **מצב טיסה:** ראה **מצב טיסה** למידע נוסף.
- **מצב פרטי:** ראה **מצב פרטי** למידע נוסף.
- **רגישות מגע:** ראה **הגברת הרגישות של מסך המגע** למידע נוסף.

פתיחת יישומים

במסך הבית או במסך היישומים, בחר סמל יישום כדי לפתוח אותו.
כדי לפתוח רשימה של יישומים שבהם נעשה שימוש לאחרונה, הקש על , ובחר סמל יישום לפתיחה.

סגירת יישום

הקש על  ← , ולאחר מכן הקש על **סיום** ליד היישום כדי לסגור אותו. לסגירת כל היישומים הפועלים, הקש על **סיים הכול**. לחלופין, הקש על  ← .

התקנה או הסרה של יישומים

Samsung GALAXY Apps

השתמש ביישום זה כדי לרכוש ולהוריד יישומים.

הקש על **GALAXY Apps** במסך היישומים.

ייתכן שיישום זה לא יהיה זמין, בהתאם לאזור או לספק השירות.



התקנת יישומים

דפדף בין יישומים לפי קטגוריה, או הקש על **Q** כדי לחפש באמצעות מילת מפתח.

בחר יישום להצגת מידע לגביו. כדי להוריד יישומים בחינם, הקש על **חינם**. כדי לרכוש ולהוריד יישומים שעליהם חל חיוב, הקש על הלחצן המציג את מחיר היישום.

כדי לשנות את הגדרות העדכון האוטומטי, הקש על **≡** ← **הגדרות** ← **עדכון אוטומטי של יישומים**, ולאחר מכן בחר באפשרות כלשהי.



חנות Play

השתמש ביישום זה כדי לרכוש ולהוריד יישומים.

הקש על **חנות Play** במסך היישומים.

התקנת יישומים

דפדף בין יישומים לפי קטגוריה, או הקש על **Q** כדי לחפש באמצעות מילת מפתח.

בחר יישום להצגת מידע לגביו. כדי להוריד יישומים בחינם, הקש על **התקן**. כדי לרכוש ולהוריד יישומים שעליהם חל חיוב, הקש על המחיר, ובצע את ההוראות שעל-גבי המסך.

כדי לשנות את הגדרות העדכון האוטומטי, הקש על **≡** ← **הגדרות** ← **עדכן אפליקציות באופן אוטומטי**, ולאחר מכן בחר באפשרות כלשהי.



הורדת יישומים מוצעים

ניתן לצפות ביישומים ייעודיים של Galaxy ולהוריד אותם.
במסך היישומים, הקש על **← GALAXY Essentials**. לחלופין, במסך הבית, הקש על היישומון **GALAXY Essentials**, ולאחר מכן הקש על  ליד יישום כלשהו.

ניהול יישומים

הסרת התקנה או השבתה של יישומים

כדי להשבית יישומי ברירת מחדל, פתח את מסך היישומים, והקש על **← הסר/השבת יישומים**.
 מופיע על היישומים שניתן להשבית. בחר ביישום כלשהו, והקש על **השבת**.
כדי להסיר התקנה של יישומים שהורדת, פתח את מסך היישומים, והקש על **← יישומים שהורדו**.
← הסר התקנה. לחלופין, במסך היישומים, הקש על **הגדרות** **← מנהל היישומים**, בחר יישום ולאחר מכן הקש על **הסר התקנה**.

הפעלת יישומים

במסך היישומים, הקש על **← הצג יישומים מושבתיים**, בחר יישומים, ולאחר מכן הקש על **סיום**.
לחלופין, במסך היישומים, הקש על **הגדרות** **← מנהל היישומים**, גלול אל **כבוי**, בחר יישום, ולאחר מכן הקש על **מופעל**.

- הסתרת יישומים: הסתר יישומים במסך היישומים בלבד. ניתן להמשיך להשתמש ביישומים המוסתרים. 
- השבתת יישומים: השבת את יישומי ברירת המחדל הנבחרים שאת התקנתם לא ניתן להסיר מהמכשיר. לא ניתן להשתמש ביישומים מושבתיים.
- הסרת התקנה של יישומים: הסר התקנה של יישומים שהורדת.

הזנת טקסט

מערכי לוח מקשים

מקלדת מופיעה באופן אוטומטי בעת הזנת טקסט לשליחת הודעות, יצירת תזכירים ועוד. הזנת טקסט אינה נתמכת עבור שפות מסוימות. להזנת טקסט, עליך לשנות את שפת הקלט לאחת מהשפות הנתמכות.

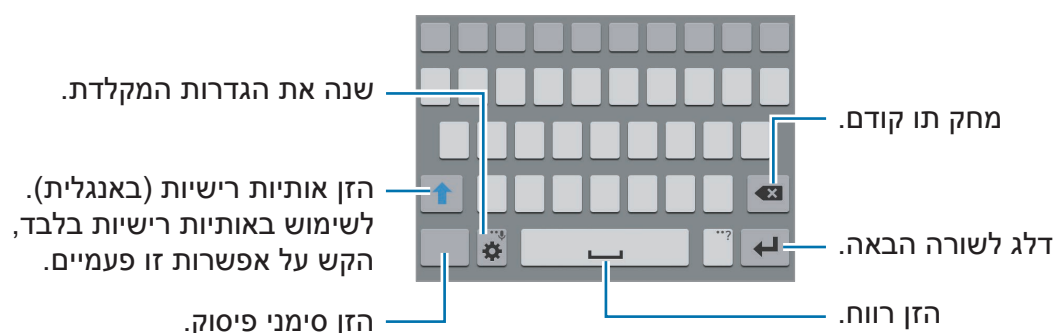

שינוי שפת הקלט

הקש על  ← **בחר שפות קלט**, ולאחר מכן בחר את השפות לשימוש. אם תבחר שתי שפות או יותר, תוכל לעבור בין שפות הקלט על-ידי החלקת מקש הרווח שמאלה או ימינה.

שינוי פריסת המקלדת

הקש על , בחר שפה תחת **שפות הזנה**, ולאחר מכן בחר את המקלדת הרצויה. ב **מקלדת 3x4**, כל מקש כולל שלושה או ארבעה תווים. כדי להזין תו, הקש על המקש המתאים שוב ושוב, עד להופעת התו הרצוי.



שימוש בפונקציות נוספות של המקלדת

הקש ממושכות על  כדי להשתמש בפונקציות השונות. סמלים אחרים עשויים להופיע במקום , תלוי בפונקציה האחרונה שבה נעשה שימוש.

•  : הזן טקסט באמצעות הקול.

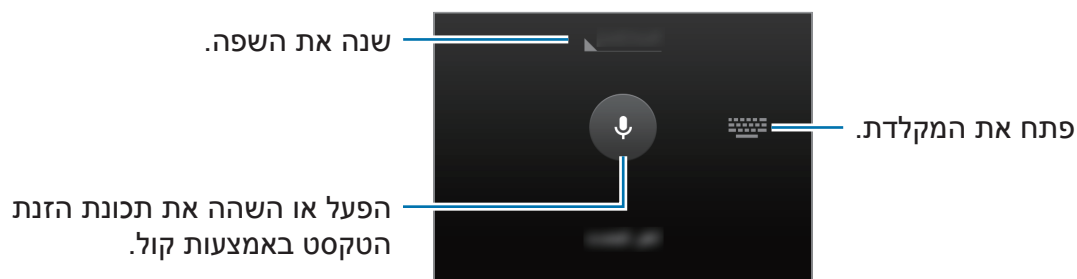

•  : עבור למצב כתב-יד.

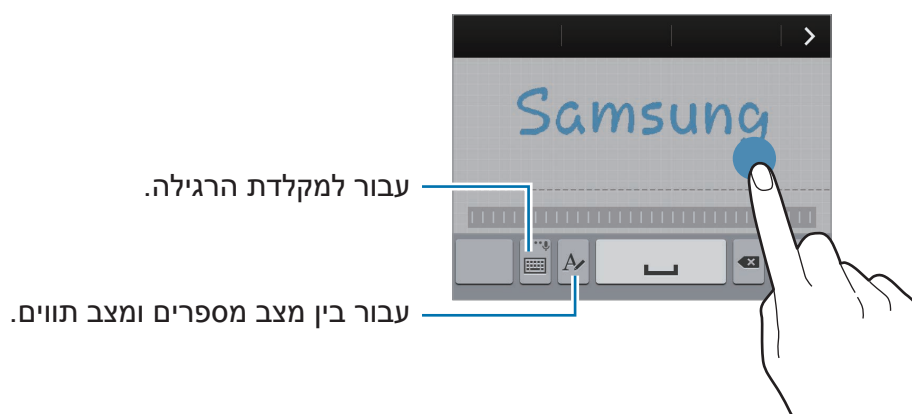

ייתכן שתכונה זו לא תהיה זמינה, בהתאם לאזור או לספק השירות.



•  : הוסף פריט מהלוח.



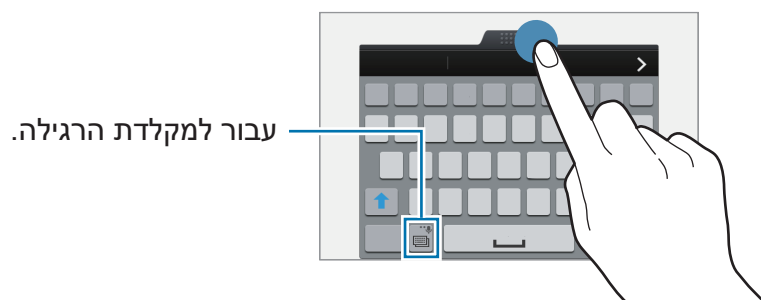

•  : שנה את הגדרות המקלדת.

•  : הזן סמלי הבעה.

-  : עבור למקלדת הצפה. ניתן להזיז את המקלדת למיקום אחר על-ידי גרירת .



העתקה והדבקה

- 1 הקש על טקסט והחזק.
- 2 גרור את  או את  כדי לבחור את הטקסט הרצוי, או הקש על **בחר הכל** כדי לבחור את כל הטקסט.
- 3 הקש על **העתק** או **גזור**. הטקסט שנבחר מועתק ללוח.
- 4 הנח את הסמן בנקודה שבה ברצונך להכניס את הטקסט והקש על  ← **הדבק**. כדי להדביק טקסט שכבר העתקת, הקש על  ← **לוח** ובחר בטקסט.

צילום מסך

צלם את המסך תוך כדי השימוש במכשיר.
לחץ ממושכות בו-זמנית על לחצן הבית ולחצן הפעלה/כיבוי. התמונה נשמרת תחת תיקיית **גלריה** ←  ← **גלריה** ← **Screenshots**. לאחר צילום המסך, תוכל לערוך את התמונה ולשתף אותה עם אחרים.
תוכל גם לצלם את המסך בשיטות אחרות. ראה **החלק בעזרת כף היד ללכידה** למידע נוסף.

לא ניתן לצלם תמונת מסך בעת שימוש ביישומים מסוימים. 

הקבצים שלי

אודות הקבצים שלי

השתמש ביישום זה כדי לגשת לקבצים שונים המאוחסנים במכשיר או במיקומים אחרים, כגון בשירותי אחסון בענן.

הקש על **הקבצים שלי** במסך היישומים.

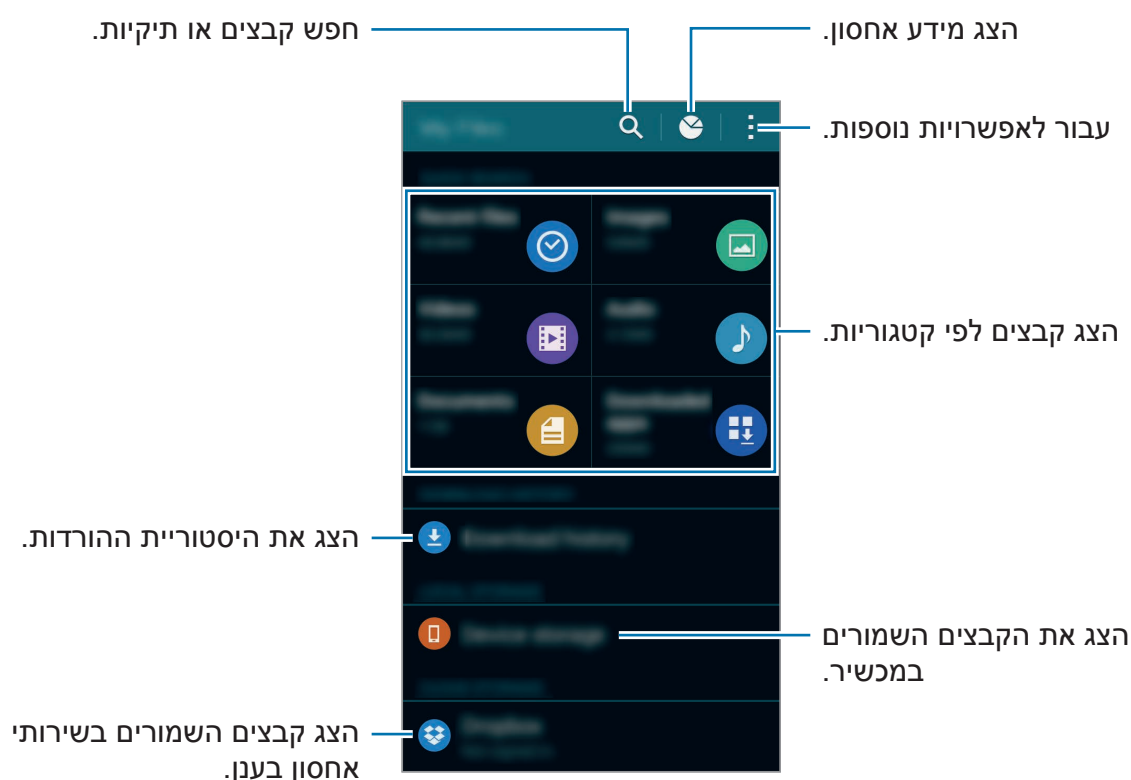

הקש על **⋮** והשתמש באפשרויות הבאות:

- **הוסף קיצור דרך:** הוסף קיצור דרך לתיקייה במסך הראשי של 'הקבצים שלי'.
- **הוסף שרת FTP:** הוסף קיצור דרך לשרת FTP במסך הראשי של 'הקבצים שלי'.
- **חפש מכשירים קרובים:** חפש מכשירים שתכונת שיתוף המדיה שלהם פעילה.
- **הגדרות:** שנה את הגדרות מנהל הקבצים.

צפייה בקבצים

הקש על **הקבצים שלי** במסך היישומים.

פתח תיקייה לפתיחה. כדי לעלות רמה בעץ הספרייה, הקש על <. כדי לחזור למסך הראשי של 'הקבצים שלי', הקש על 🏠.

בחר תיקייה, הקש על ⋮, ולאחר מכן השתמש באפשרויות הבאות:

- **בחר:** בחר קבצים או תיקיות להחלת האפשרויות.
- **מחק:** מחק קבצים או תיקיות.
- **צור תיקייה:** צור תיקייה.
- **הצג לפי:** שנה את מצב התצוגה.
- **מיין לפי:** מיין קבצים או תיקיות.
- **הוסף קיצור דרך:** הוסף קיצור דרך לתיקייה במסך הראשי של 'הקבצים שלי' או למסך הבית.
- **הגדרות:** שנה את הגדרות מנהל הקבצים.

הקש ממושכות על קובץ או תיקייה, ולאחר מכן השתמש באפשרויות הבאות:

- 📁 : שתף קבצים עם אחרים.
- 🗑️ : מחק קבצים או תיקיות.
- ⋮ ← **העבר:** העבר קבצים או תיקיות לתיקייה אחרת.
- ⋮ ← **העתק:** העתק קבצים או תיקיות לתיקייה אחרת.
- ⋮ ← **העבר לתיקייה 'פרטי':** העבר קבצים לספרייה הפרטית. אפשרות זו תופיע לאחר שתפעיל את **מצב פרטי**. ראה **מצב פרטי** למידע נוסף.
- ⋮ ← **שנה שם:** שנה שם של קובץ או תיקייה.
- ⋮ ← **הוסף קיצור דרך:** הוסף קיצור דרך לתיקייה במסך הראשי של 'הקבצים שלי' או למסך הבית.
- ⋮ ← **כווץ:** דחוס את הקבצים או התיקיות כדי ליצור קובץ zip.
- ⋮ ← **פרטים:** הצג פרטי קובץ או תיקייה.

תכונת חיסכון בחשמל

מצב חיסכון בסוללה

חסוך בצריכת הסוללה באמצעות הגבלת פעולות המכשיר.

במסך היישומים, הקש על **הגדרות** ← **חיסכון בחשמל** ← **מצב חיסכון בסוללה**, ולאחר מכן הקש על המתג **מצב חיסכון בסוללה** כדי להפעילו. לחלופין, פתח את לוח ההגדרות המהירות והקש על **חיסכון בסוללה** כדי להפעיל את התכונה.

בחר אחת מהאפשרויות הבאות:

- **הגבלת נתוני רקע:** מנע את השימוש של יישומים הפועלים ברקע בחיבור נתונים ניידים.
- **הגבל ביצועים:** הגבל אפשרויות שונות כגון כיבוי תאורת הרקע של כפתור יישומים אחרונים וכפתור חזרה.
- **מצב גוון אפור:** הצג את הצבעים על המסך כגוני אפור.

מצב 'חיסכון מרבי בחשמל'

השתמש במצב זה כדי להאריך את משך הזמן שסוללת המכשיר נשארת טעונה. במצב חיסכון מרבי באנרגיה המכשיר מבצע את הפעולות הבאות:

- מציג את הצבעים על המסך בגוני אפור.
- מגביל את היישומים הזמינים ליישומים חיוניים או יישומים נבחרים בלבד.
- משבית את החיבור לנתונים בנייד כשהמסך נכבה.
- משבית את החיבור ל-Wi-Fi ו-Bluetooth.

במסך היישומים, הקש על הגדרות ← חיסכון בחשמל ← מצב 'חיסכון מרבי בחשמל', והקש על המתג **מצב 'חיסכון מרבי בחשמל'** כדי להפעילו. לחלופין, פתח את לוח ההגדרות המהירות והקש על **חיסכון מרבי** כדי להפעיל את התכונה.

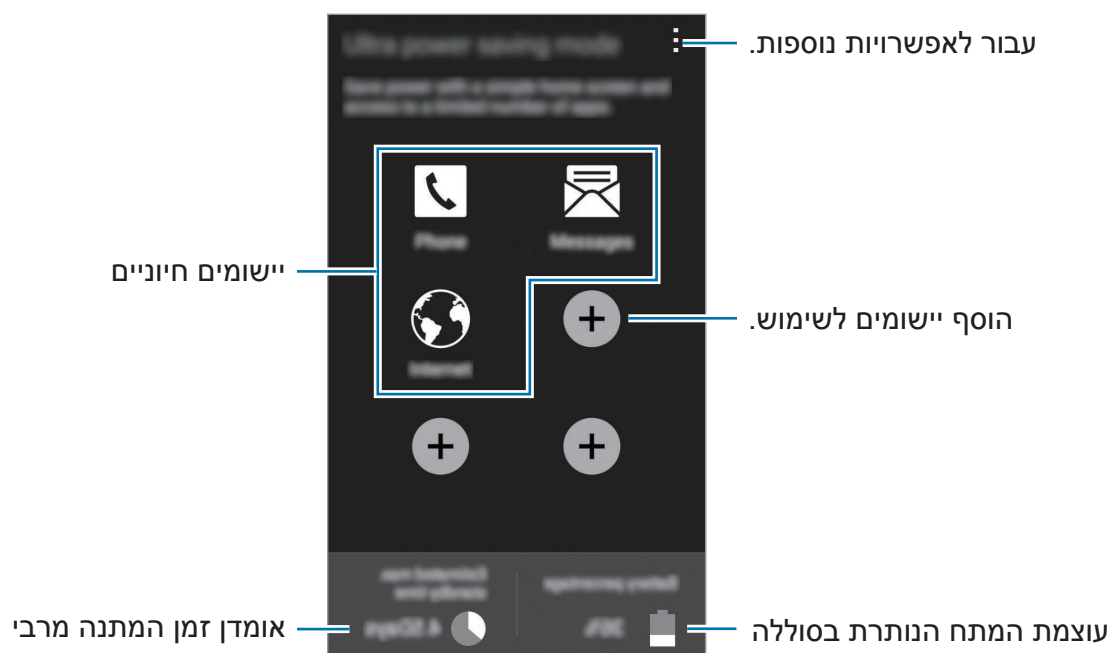

כדי להוסיף יישום למסך הבית, הקש על **+** ובחר יישום. כדי להסיר יישום ממסך הבית, הקש על **⊖**, ולאחר מכן הקש על **אישור**. לשינוי ההגדרות למצב חיסכון מרבי באנרגיה, כגון קישוריות רשת או צליל, הקש על **⊖** → **הגדרות**. כדי להשבית את מצב החיסכון המרבי באנרגיה, הקש על **⊖** → **כבה מצב 'חיסכון מרבי בחשמל'**. זמן ההמתנה המרבי המשוער מראה את הזמן הנותר עד להתרוקנות הסוללה כאשר לא נעשה שימוש במכשיר. זמן ההמתנה עשוי להשתנות בהתאם להגדרות המכשיר ותנאי ההפעלה.



הצגת מידע לעזרה

כדי להציג מידע עזרה וללמוד כיצד להשתמש במכשיר וביישומים, פתח את מסך היישומים, והקש על הגדרות ← עזרה.

להצגת מידע עזרה של יישום תוך כדי השימוש בו, הקש על : ← עזרה.

יש יישומים שאינם כוללים מידע עזרה.



קישוריות רשת

נתונים בנייד

חבר את המכשיר לרשת ניידת כדי להשתמש באינטרנט או לשתף קובצי מדיה עם התקנים אחרים. לאפשרויות נוספות, עיין ב-[שימוש בנתונים](#).

במסך היישומים, הקש על **הגדרות** ← **שימוש בנתונים**, ולאחר מכן סמן את התיבה **נתונים בנייד**. לחלופין, פתח את לוח ההגדרות המהירות, והקש על **נתונים לנייד** כדי להפעיל את התכונה.

Wi-Fi

חבר את המכשיר לרשת Wi-Fi כדי להשתמש באינטרנט או לשתף קבצי מדיה עם התקנים אחרים. לאפשרויות נוספות, עיין ב-[Wi-Fi](#).

- המכשיר שלך עושה שימוש בתדר לא הרמוני והוא מיועד לשימוש בכל ארצות אירופה. ניתן להפעיל את ה-WLAN בארצות האיחוד האירופי ללא מגבלות בתוך מבנה, אך לא ניתן להפעיל אותו מחוץ למבנה.
- כבה את התכונה Wi-Fi כדי לחסוך במתח סוללה אם אינך עושה שימוש ברשת.



1 במסך היישומים, הקש על **הגדרות** ← **Wi-Fi**, ולאחר מכן הקש על מתג ה-**Wi-Fi** כדי להפעילו.

2 בחר רשת מרשימת רשתות ה-Wi-Fi. הסמל של רשתות שמחייבות הזנת סיסמה כולל מנעול.

3 הקש על **התחבר**.

לאחר שהמכשיר מצליח להתחבר לרשת Wi-Fi, המכשיר יתחבר שוב לאותה רשת בכל פעם שהיא זמינה, בלי לדרוש סיסמה.



כדי למנוע התחברות אוטומטית של המכשיר לרשת, בחר אותה מרשימת הרשתות והקש על **שכח**.

הוספת רשתות Wi-Fi

אם הרשת הרצויה אינה מופיעה ברשימת רשתות ה-Wi-Fi, הקש על האפשרות **הוסף רשת Wi-Fi** בחלק התחתון של הרשימה. הזן את שם הרשת בשדה **שם רשת SSID**, בחר בסוג האבטחה, אם לא מדובר ברשת פתוחה, הזן את הסיסמה, ולאחר מכן הקש על האפשרות **התחבר**.

הפעלת Wi-Fi Passpoint

Wi-Fi Passpoint מאפשר למכשיר לחפש רשת Wi-Fi מאושרת ולהתחבר אליה. ניתן להשתמש בתכונה Passpoint כדי להתחבר לרשתות Wi-Fi ציבוריות התומכות באימות אוטומטי. כשתזוז אל מיקום חדש, המכשיר יחפש רשת Wi-Fi מאושרת אחרת, ויתחבר אליה.

ייתכן שתכונה זו לא תהיה זמינה, בהתאם לאזור.



הקש על **← מתקדם**, ולאחר מכן סמן את התיבה **Passpoint**.

שימוש במעבר רשתות חכם

השתמש בתכונה זו כדי לשמור על חיבור יציב לרשת בעת גלישה בדפי אינטרנט, הורדת תוכן ועוד. במסך היישומים, הקש על **הגדרות ← Wi-Fi**, ולאחר מכן סמן את התיבה **החלפת רשת חכמה**. המכשיר עובר באופן אוטומטי מרשת Wi-Fi לרשת סלולרית כאשר רשת ה-Wi-Fi הנוכחית חלשה או בלתי-יציבה. כאשר האות של רשת ה-Wi-Fi יתחזק, המכשיר יעבור מהרשת הניידת בחזרה אל רשת ה-Wi-Fi.

האצת הורדה

השתמש בתכונה זו כדי להוריד קבצים גדולים במהירות רבה יותר דרך רשתות Wi-Fi ורשתות סלולריות בו-זמנית. אות Wi-Fi חזק יותר יספק מהירות הורדה גבוהה יותר.

במסך היישומים, הקש על **הגדרות** ← **האצת הורדה**, ולאחר מכן הקש על המתג **האצת הורדה** כדי להפעילו. לחלופין, פתח את לוח ההגדרות המהירות, והקש על **האצת ההורדה** כדי להפעיל.

- ייתכן שייגבו ממך חיובים נוספים בעת הורדת קבצים דרך רשת סלולרית.
- כאשר אתה מוריד קבצים גדולים, המכשיר עשוי להתחמם. אם המכשיר עולה על טמפרטורה מוגדרת, התכונה תכבה.
- אם אותות הרשת אינם יציבים, הדבר עלול להשפיע על המהירות ועל הביצועים של תכונה זו.
- אם קיים פער ניכר במהירות העברת הנתונים בין רשת ה-Wi-Fi לרשת הסלולרית, ייתכן שהמכשיר יעשה שימוש רק בחיבור המהיר ביותר.
- תכונה זו תומכת בפרוטוקול 1.1 Hypertext Transmission (HTTP) בלבד. לא ניתן להשתמש בתכונה זו עם פרוטוקולים אחרים, כגון FTP.



הגדרות נתב אלחוטי נייד

אודות מודם סלולרי ונתב אלחוטי נייד

השתמש בתכונה זו כדי לשתף את חיבור הנתונים לנייד של המכשיר עם מחשבים או מכשירים אחרים אם קיים חיבור אינטרנט זמין. ניתן להתחבר דרך Wi-Fi, USB או Bluetooth.

ייתכן שייגבו ממך חיובים נוספים בעת שימוש בתכונה זו.



שימוש בנתב אלחוטי נייד

השתמש במכשירך כנתב אלחוטי נייד כדי לשתף את חיבור הרשת הסלולרית של המכשיר עם מכשירים אחרים.

1 במסך היישומים, הקש על הגדרות ← הגדרות נתב אלחוטי נייד ← נתב אלחוטי נייד.

2 הקש על המתג **נתב אלחוטי נייד** כדי להפעילו.

• מופיע בשורת המצב. מכשירים אחרים יכולים למצוא את המכשיר שלך ברשימת רשתות ה-Wi-Fi.

• כדי להגדיר סיסמה עבור הנקודה החמה הניידת, הקש על **הגדר תצורה**, ובחר את רמת האבטחה. לאחר מכן, הזן סיסמה, והקש על **שמור**.

3 במסך של המכשיר האחר, חפש ובחר את המכשיר שלך מתוך רשימת רשתות ה-Wi-Fi.

4 במכשיר המחובר, השתמש בחיבור לנתונים בנייד של המכשיר כדי להתחבר לאינטרנט.

שימוש בשיתוף של חיבור רשת סלולרית באמצעות USB

שתף את חיבור הנתונים בנייד של המכשיר עם התקנים אחרים באמצעות כבל USB.

1 במסך היישומים, הקש על הגדרות ← הגדרות נתב אלחוטי נייד.

2 חבר את המכשיר למחשב באמצעות כבל ה-USB.

3 סמן את התיבה **שימוש כמודם סלולארי USB**.

• מופיע בשורת המצב כאשר שני המכשירים מחוברים.

4 במחשב, השתמש בחיבור הנתונים לנייד של המכשיר.

שימוש בשיתוף של חיבור רשת סלולרית באמצעות Bluetooth

שתף את חיבור הנתונים בנייד של המכשיר עם התקנים אחרים באמצעות Bluetooth. ודא כי המחשב שאליו אתה מחובר תומך בתכונת ה-Bluetooth.

- 1 תאם את המכשיר שלך למכשיר האחר דרך Bluetooth. ראה [התאמה עם מכשירי Bluetooth אחרים](#) למידע נוסף.
- 2 במסך היישומים של המכשיר שלך, הקש על הגדרות ← הגדרות נתב אלחוטי נייד.
- 3 סמן את התיבה **שימוש כמודם Bluetooth**.
- 4 במכשיר המחובר, פתח את מסך הגדרות ה-Bluetooth והקש על  ← גישה לאינטרנט.  מופיע בשורת המצב כאשר שני המכשירים מחוברים.
- 5 במכשיר המחובר, השתמש בחיבור לנתונים בנייד של המכשיר כדי להתחבר לאינטרנט.



שיטות החיבור עשויות להשתנות בהתאם לסוג המכשיר המחובר.

דפדפן

דפדוף בדפי אינטרנט

- 1 הקש על **דפדפן** במסך היישומים.
- 2 הקש על שדה הכתובת. לשינוי מנוע החיפוש, הקש על סמל מנוע החיפוש המופיע ליד כתובת האינטרנט.
- 3 הזן את כתובת האינטרנט או מילת מפתח, ולאחר מכן הקש על **עבור אל**. לחיפוש קולי באינטרנט, הקש על .

כדי להציג את סרגלי הכלים, גרור את אצבעך מעט כלפי מטה על המסך.

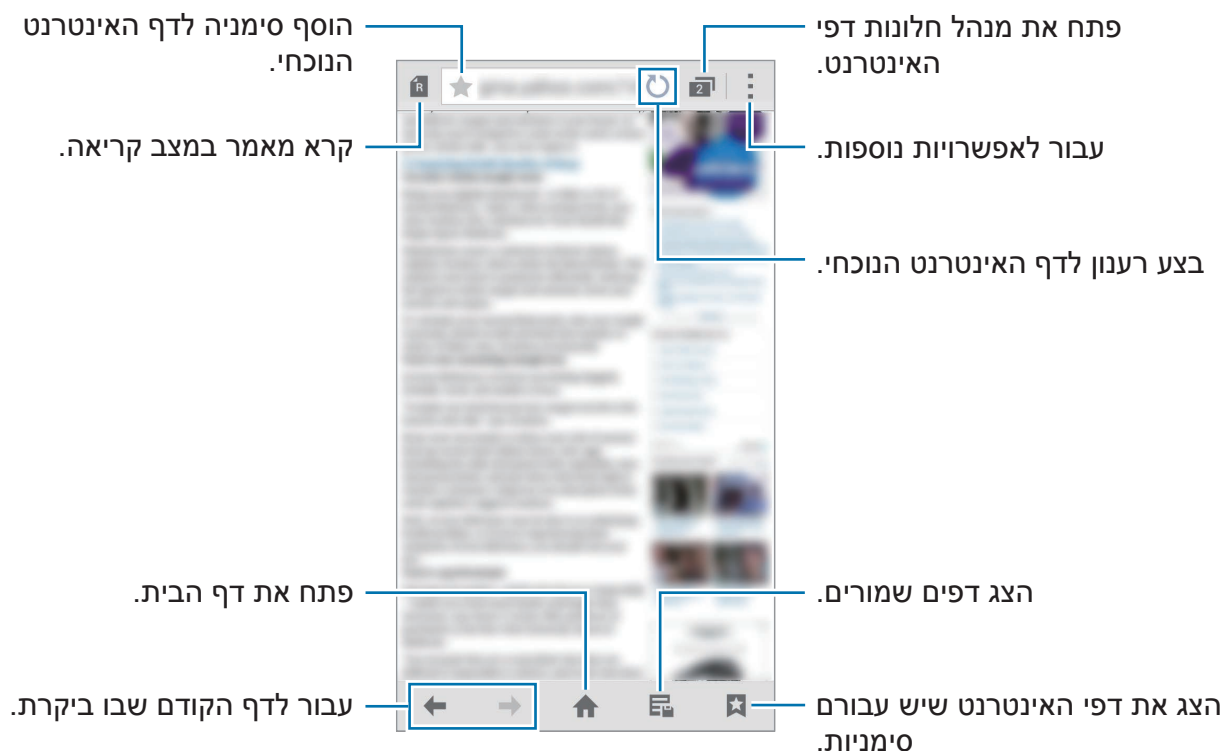

הגדרת דף הבית

הקש על **דפדפן** במסך היישומים.

הקש על **← הגדרות ← הגדר דף בית**, ולאחר מכן בחר אחת מהאפשרויות הבאות:

- **דף נוכחי:** הגדר את הדף הנוכחי להיות דף הבית שלך.
 - **גישה מהירה:** הגדר את רשימת הגישה המהירה כדף הבית שלך.
 - **האתרים השכיחים ביותר:** הגדר את דף אתרי האינטרנט שבהם אתה מבקר הרבה כדף הבית שלך.
 - **אחר:** הגדר דף שנקבע מראש כדף הבית שלך.
- תוך כדי הצגת דף אינטרנט, הקש על **🏠** כדי לפתוח את דף הבית.

ניהול רשימת הגישה המהירה

תוכל לגשת במהירות לדפי אינטרנט שבהם אתה מבקר בתדירות גבוהה על-ידי הוספתם לרשימת הגישה המהירה.

כדי להוסיף דף אינטרנט לרשימת הגישה המהירה, פתח את דף האינטרנט שברצונך להוסיף. לאחר מכן, הקש על: **← הוסף ל"גישה מהירה"**.

כדי למחוק דף אינטרנט מרשימת הגישה המהירה, הקש הקשה ממושכת על סמל דף האינטרנט שברצונך למחוק. לאחר מכן, גרור אותו אל האפשרות **מחק** בחלק העליון של המסך.

ניהול היסטוריית האינטרנט

הקש על **דפדפן** במסך היישומים.

הקש על **★ ← היסטוריה** לפתיחת דף אינטרנט מרשימת דפי האינטרנט האחרונים שביקרת בהם. כדי למחוק דפי אינטרנט, הקש על: **← מחק** או **נקה את ההיסטוריה**.

תנועות ושימושיות

תנועות ומחוות

טלטול עז של המכשיר, או חבטות עזות בו, עלולים לגרום לקלט לא מכוון. יש לשלוט בתנועות כהלכה.



שיחה ישירה

במסך היישומים, הקש על הגדרות ← תנועות ומחוות ← שיחה ישירה, ולאחר מכן הקש על המתג שיחה ישירה כדי להפעילו.

בעת הצגה של פרטי שיחות, הודעות או אנשי קשר, יש להרים את המכשיר ולהניחו ליד האוזן לביצוע שיחה.



התראה חכמה

במסך היישומים, הקש על הגדרות ← תנועות ומחוות ← התראה חכמה, ולאחר מכן הקש על המתג התראה חכמה כדי להפעילו.

אם קיבלת במכשיר שיחות או הודעות שלא נענו, המכשיר יפעיל רטט כשתרים אותו.

תכונה זו עשויה שלא לפעול אם המסך פועל או אם המכשיר לא מונח על משטח שטוח.

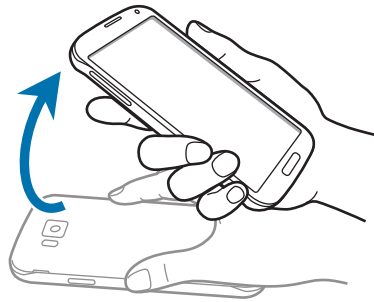

השתק/השהה

במסך היישומים, הקש על הגדרות ← תנועות ומחוות ← השתק/השהה, ולאחר מכן הקש על המתג השתק/השהה כדי להפעילו.

כיסוי המסך בכף היד

כסה את המסך בכף היד כדי להשתיק שיחות נכנסות או התראות, או כדי להשהות את ניגון המדיה.



הפיכת המכשיר על פניו

הפוך את המכשיר על פניו כדי להשתיק שיחות נכנסות או התראות, או להשהות את ניגון המדיה.

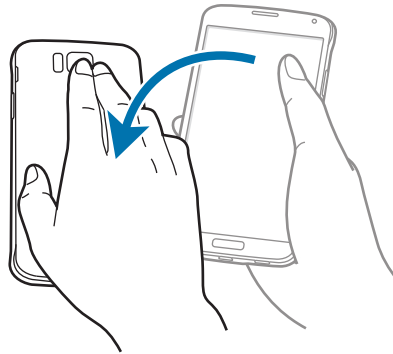

השהיה חכמה

ההפעלה מושהית באופן אוטומטי כאשר אתה מפנה את מבטך מהמסך. ההפעלה תתחדש כשתשוב ותביט במסך.



החלק בעזרת כף היד ללכידה

במסך היישומים, הקש על הגדרות ← תנועות ומחוות ← החלק בעזרת כף היד ללכידה, ולאחר מכן הקש על המתג החלק בעזרת כף היד ללכידה כדי להפעילו.

הנח את צד ירך על המסך, והחלק אותה לרוחב המסך מימין לשמאל או להפך כדי לצלם תמונת מסך. התמונה נשמרת תחת תיקיית גלריה ← ≡ ← גלריה ← Screenshots. לאחר צילום המסך, תוכל לערוך את התמונה ולשתף אותה עם אחרים.

לא ניתן לצלם תמונת מסך בעת שימוש ביישומים מסוימים.

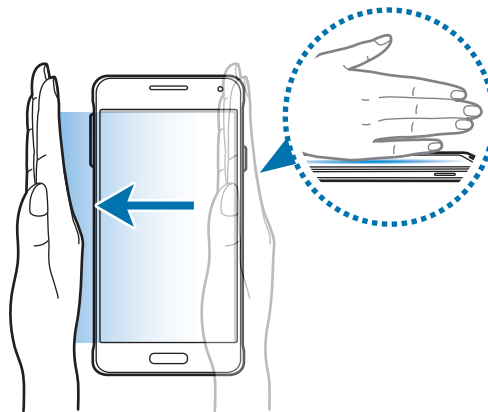

תצוגת אוויר

רחף מעל פריט או המסך באצבעך כדי להציג תוכן בתצוגה מקדימה או כדי להציג מידע בחלון קופץ. במסך היישומים, הקש על הגדרות ← **תצוגת אוויר**, ולאחר מכן הקש על המתג **תצוגת אוויר** כדי להפעילו.

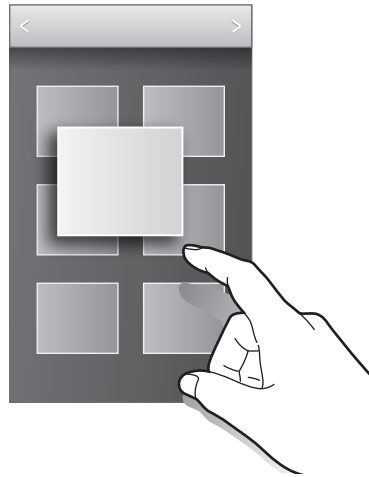

חלונות מרובים

אודות חלונות מרובים

השתמש בתכונה זו להפעלת שני יישומים על המסך בו-זמנית. באפשרותך להשתמש בתכונה זו כדי להציג הודעות דוא"ל או להשתמש באינטרנט תוך כדי משחק וידאו.

הפעלת חלונות מרובים

1 במסך היישומים, הקש על הגדרות ← **חלונות מרובים**, ולאחר מכן הקש על המתג **חלונות מרובים** כדי להפעילו. לחלופין, פתח את לוח ההגדרות המהירות והקש על **חלונות מרובים** כדי להפעיל את התכונה.

2 הקש על > בצדו השמאלי של המסך כדי לפתוח את מגש החלונות המרובים.



3 הקש ממושכות על סמל יישום כדי להפעילו ממגש החלונות המרובים. לאחר מכן, גרור אותו לאחד משני החלונות.

סמלי יישומים הנושאים את הסימן > ניתן להפעיל בו-זמנית בחלון נפרד על אותו מסך.

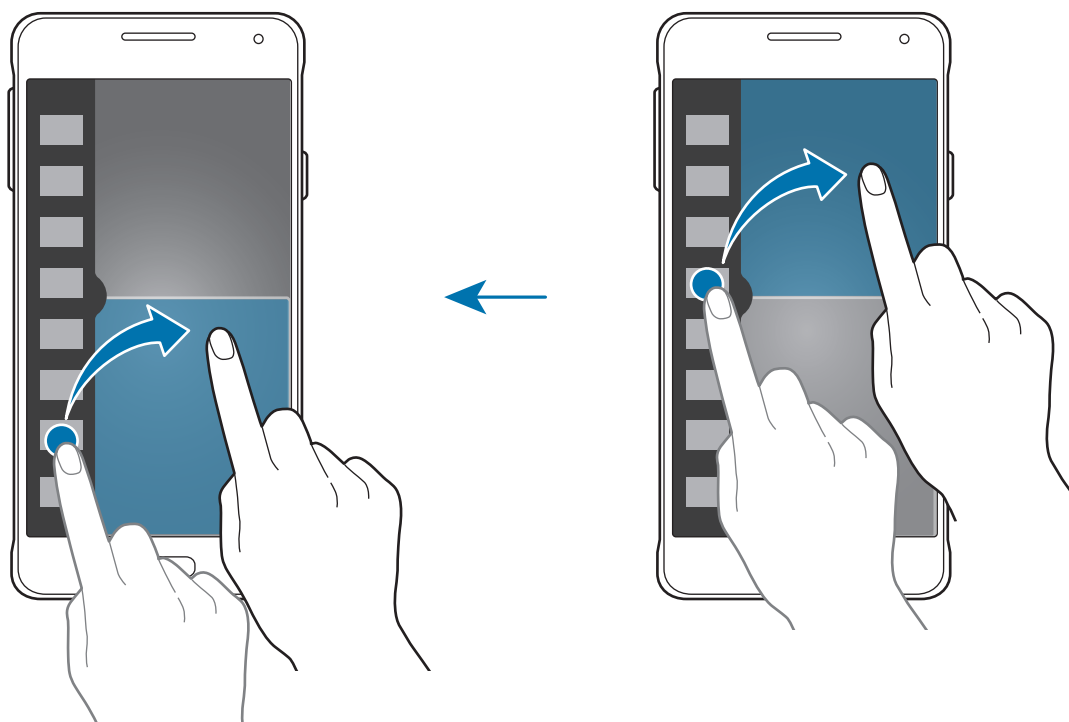

יצירת שילוב של חלונות מרובים

השתמש בתכונה זו לשמירת השילוב של יישומי החלונות המרובים הנוכחיים שפועלים.

1 הפעל שני יישומים בחלונות מרובים על מסך מפוצל.

2 פתח את המגש 'חלונות מרובים' והקש על **צור**.

שילוב החלונות המרובים נוסף בחלקו העליון של המגש 'חלונות מרובים'.

כדי למחוק שילובי חלונות מרובים, פתח את המגש 'חלונות מרובים', הקש על **עריכה**, בחר שילוב חלונות מרובים ולאחר מכן הקש על **אישור**.

התאמת גודל החלון

לכוונן גודל החלונות, גרור את העיגול בין חלונות היישומים כלפי מעלה או מטה.

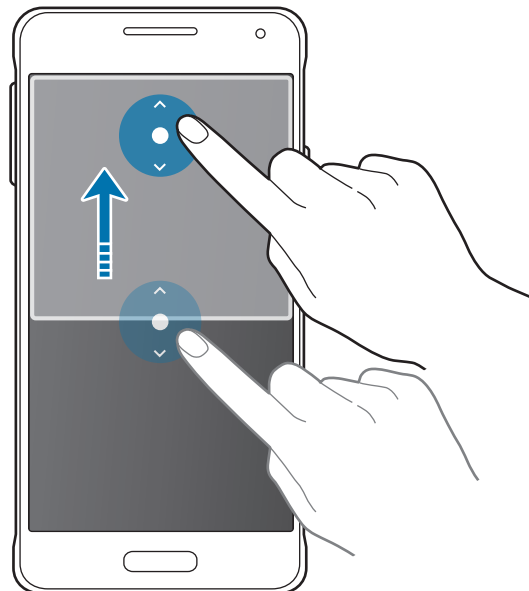

שימוש באפשרויות 'חלונות מרובים'

כאשר אתה משתמש ביישומים בחלונות מרובים, בחר חלון יישום, ומסגרת לבנה תופיע סביבו. הקש על המעגל שבין חלונות היישומים כדי לעבור לאפשרויות הבאות:

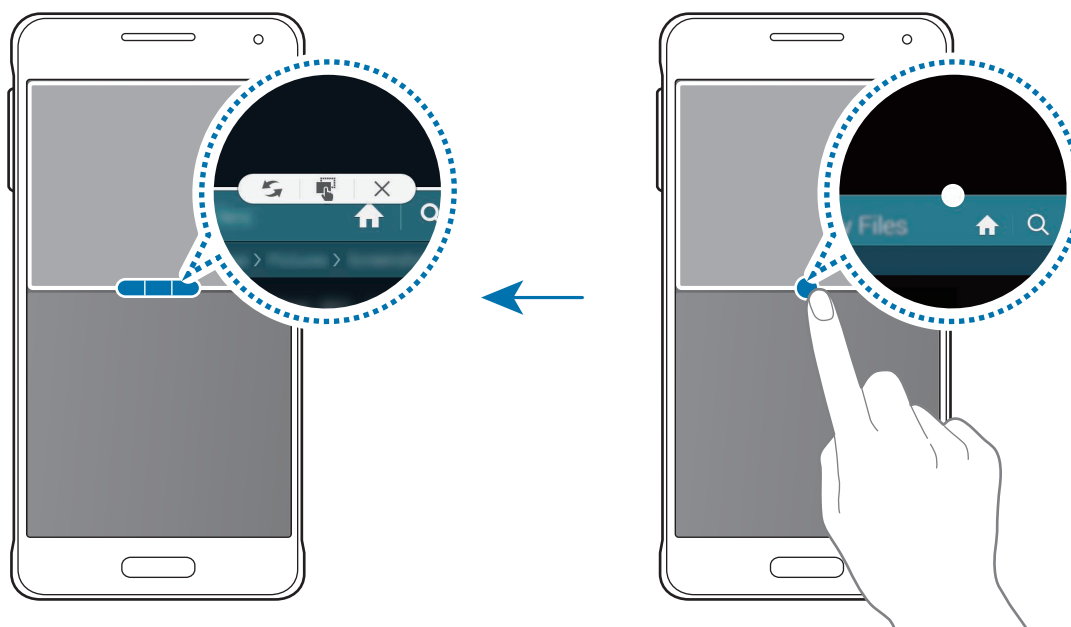

• החלף את המיקומים של יישומי 'חלונות מרובים': ↺

-  : גרור וזרוק טקסט או תמונות שהועתקו מחלון אחד לאחר. בחלון הנבחר, הקש על פריט מסוים והחזק, וגרור אותו למיקום כלשהו בחלון אחר.



ייתכן שיישומים מסוימים אינם תומכים בתכונה זו.



- ✕ : סגור את היישום.

שינוי סדר היישומים במגש 'חלונות מרובים'

באפשרותך לשנות את סדר היישומים במגש 'חלונות מרובים'.

- 1 במסך היישומים, הקש על **הגדרות** ← **חלונות מרובים**, ולאחר מכן הקש על המתג **חלונות מרובים** כדי להפעילו. לחלופין, פתח את לוח ההגדרות המהירות והקש על **חלונות מרובים** כדי להפעיל את התכונה.
- 2 פתח את המגש 'חלונות מרובים' והקש על **⋮**. ← **עריכה**. המכשיר יציג את היישומים הזמינים לשימוש במגש 'חלונות מרובים'.

3 הקש על יישום והחזק, וגרור אותו אל המגש 'חלונות מרובים'.

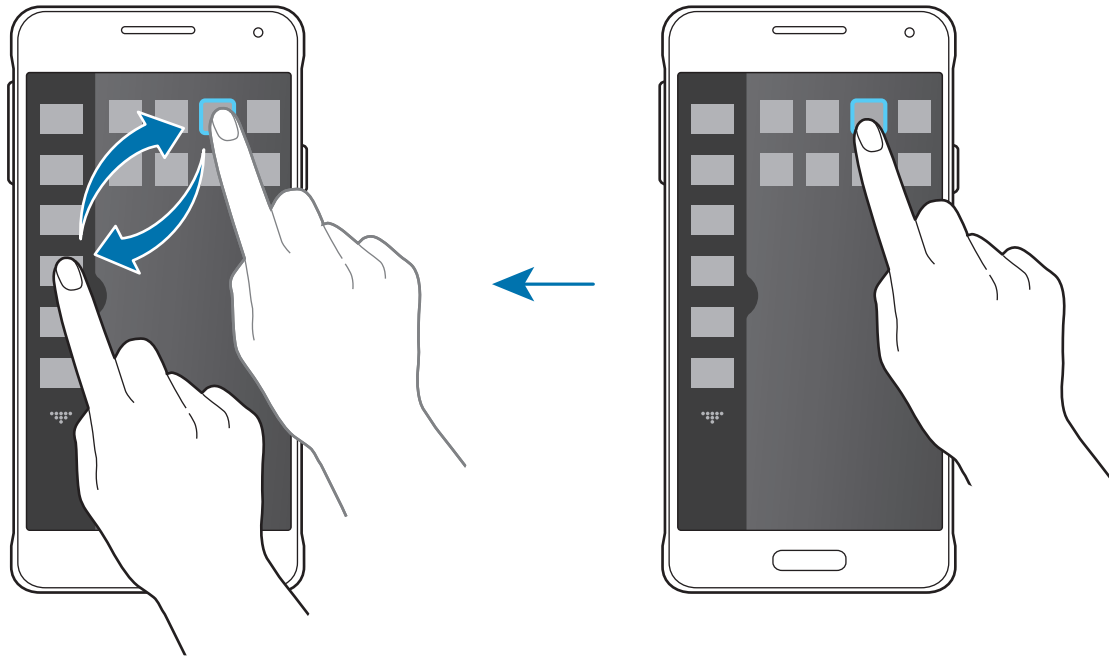

4 הקש על בוצע.

ארגז כלים

באפשרותך להפעיל בקלות יישומים שונים מערכת הכלים תוך כדי שימוש ביישומים אחרים. במסך היישומים, הקש על **הגדרות** ← **ארגז כלים**, ולאחר מכן הקש על המתג **ארגז כלים** כדי להפעילו. פתח את לוח ההגדרות המהירות, והקש על **ארגז כלים** כדי להפעילו. ● יופיע על המסך. כדי להפעיל יישום, הקש על ●, ובחר יישום. כדי להזיז את ערכת הכלים, הקש על ●, וגרור למיקום אחר. כדי לשנות את היישומים הנמצאים בערכת הכלים, הקש על ● והחזק, ולאחר מכן גרור אל האפשרות **עריכה**. כדי להסתיר את ערכת הכלים, הקש על ● והחזק, ולאחר מכן גרור אל האפשרות **הסר**.

הגברת הרגישות של מסך המגע

השתמש בתכונה זו כדי להפעיל את המסך כאשר אתה לובש כפפות.

במסך היישומים, הקש על **הגדרות** ← **תצוגה**, ולאחר מכן סמן את התיבה **הגדל את רגישות המגע**. לחלופין, פתח את לוח ההגדרות המהירות והקש על **רגישות מגע** כדי להפעיל את התכונה.

- יש להשתמש בכפפות עור לשיפור הזיהוי בעת נגיעה במסך. ייתכן שסוגי חומרים אחרים לא יזוהו.



- לקבלת תוצאות מיטביות, בעת שימוש בכפפות, יש להקיש על המסך בחוזקה.

- ייתכן שתכונה זו לא תפעל כראוי בעת השימוש ב-S view.

התאמה אישית

ניהול מסכי הבית והיישומים

ניהול מסך הבית

הוספת פריטים

הקש ממושכות על יישום או תיקייה ממסך היישומים, ולאחר מכן גרור אותם אל מסך הבית. כדי להוסיף יישומים למסך הבית, פתח את מסך הבית, הקש ממושכות על שטח ריק בו, הקש על **וידג'טים**, הקש ממושכות על יישומון, ולאחר מכן גרור אותו אל מסך הבית.

הזזה והסרה של פריטים

הקש ממושכות על פריט כלשהו במסך הבית, ולאחר מכן גרור אותו אל מיקום חדש. כדי להעביר את הפריט אל לוח אחר, גרור אותו אל צד המסך. ניתן גם להזיז פריטים הנמצאים בשימוש תכוף אל אזור קיצורי הדרך, בחלק התחתון של מסך הבית. כדי להסיר פריט, הקש עליו והחזק. לאחר מכן, גרור אותו אל האפשרות **הסר** המופיעה בחלק העליון של המסך.

יצירת תיקייה

- 1 במסך הבית, הקש על יישום והחזק, ולאחר מכן גרור אותו אל האפשרות **צור תיקייה** בחלק העליון של המסך.
- 2 הזן שם לתיקייה.
- 3 הקש על **+**, בחר יישומים להעברה אל התיקייה, ולאחר מכן הקש על **סיום**.

ניהול תיקיות

כדי לשנות שם של תיקייה, בחר תיקייה, ולאחר מכן הקש על שם התיקייה הנוכחי. הזן שם חדש לתיקייה והקש על **סיום**.

כדי לשנות צבע של תיקייה, בחר תיקייה, הקש על **⋮** ולאחר מכן בחר צבע. כדי להעביר יישומים נוספים לתיקייה, הקש על יישום והחזק, ולאחר מכן גרור אותו אל התיקייה. כדי להוציא יישום מתיקייה, הקש על היישום והחזק, ולאחר מכן גרור אותו למיקום חדש.

ניהול לוחות

הקש ממושכות על שטח ריק במסך הבית כדי להוסיף, להזיז או להסיר לוח. כדי להוסיף לוח, גלול שמאלה אל הלוח האחרון, ולאחר מכן הקש על **+**. כדי להזיז לוח, הקש על תצוגה מקדימה של לוח והחזק, ולאחר מכן גרור אותו אל מיקום חדש. כדי להסיר לוח, הקש על תצוגה מקדימה של לוח והחזק, ולאחר מכן גרור אותו אל האפשרות **הסר** בחלק העליון של המסך. כדי להגדיר לוח כמסך הבית הראשי, הקש על **🏠**.

ניהול מסך היישומים

שינוי שיטת המיון

במסך היישומים, הקש על **⋮** ← **הצג כ** ובחר שיטת מיון.

הסתרת יישומים

הסתר יישומים שאינך מעוניין לראות במסך היישומים. במסך היישומים, הקש על **⋮** ← **הסתר יישומים**, בחר יישומים, ולאחר מכן הקש על **סיום**. במסך היישומים, הקש על **⋮** ← **הצג יישומים מוסתרים**, בחר יישומים, ולאחר מכן הקש על **סיום**.

הזזת פריטים

במסך היישומים, הקש על **← עריכה**. הקש ממושכות על פריט וגרור אותו למיקום חדש. כדי להעביר את הפריט אל לוח אחר, גרור אותו אל צד המסך. כדי להעביר פריט אל לוח חדש, גרור אותו אל האפשרות **צור דף** המופיעה בחלק העליון של המסך.

ניתן להזיז תיקיות בלוח התיקיות בלבד.



יצירת תיקיות

1 במסך היישומים, הקש על **← צור תיקייה**. לחלופין, הקש על **← עריכה**, הקש ממושכות על יישום, ולאחר מכן גרור אותו אל האפשרות **צור תיקייה** בחלק העליון של המסך.

2 הזן שם לתיקייה.

3 הקש על **+**, בחר יישומים להעברה אל התיקייה, ולאחר מכן הקש על **סיום**. התיקייה החדשה נוספת ללוח התיקיות שבמסך היישומים.

ניהול תיקיות

כדי לשנות שם של תיקייה, בחר תיקייה והקש על שם התיקייה הנוכחי. הזן שם חדש לתיקייה והקש על **סיום**.

כדי לשנות צבע של תיקייה, בחר תיקייה, הקש על **← עריכה** ולאחר מכן בחר צבע.

כדי להעביר יישומים נוספים לתיקייה, הקש על **← עריכה**, הקש על יישום והחזק, ולאחר מכן גרור אותו אל התיקייה.

כדי להוציא יישום מתיקייה, הקש על **← עריכה**, הקש על היישום והחזק, ולאחר מכן גרור אותו ללוח יישומים. אם תעביר את היישום מהתיקייה ללוח התיקיות, תיווצר תיקייה חדשה.

הגדרת טפט ורינגטונים

הגדרת טפט

הגדר תמונה או תצלום המאוחסנים במכשיר כטפט עבור מסך הבית או מסך הנעילה.

- 1 במסך הבית, הקש ממושכות על שטח ריק, ולאחר מכן הקש על **טפטים**. לחלופין, במסך היישומים, הקש על **הגדרות** ← **טפט**.
- 2 בחר מסך לשינוי או להחלת הטפט.
- 3 גלול שמאלה או ימינה, ובחר מהתמונות המוצגות בחלק התחתון של המסך. כדי לבחור תמונות שצולמו במצלמת המכשיר, או תמונות אחרות, הקש על **תמונות נוספות**.
- 4 הקש על **הגדר טפט** או על **סיום**.

החלפת צלצולים

החלף את הצלצולים לקבלת שיחות נכנסות והתראות.

במסך היישומים, הקש על **הגדרות** ← **צליל**.

- כדי להגדיר צלצול לשיחות נכנסות, הקש על **צלצולים**, בחר צלצול, ולאחר מכן הקש על **אישור**. כדי להשתמש בשיר המאוחסן במכשיר או בחשבון שלך כצלצול, הקש על **הוספה**.
- כדי להגדיר צלצול להתראות, הקש על **הודעות**, בחר צלצול, ולאחר מכן הקש על **אישור**.

שינוי שיטת הנעילה של המסך

ניתן לשנות את אופן נעילת המסך לצורך מניעת גישה של אחרים למידע האישי שלך. במסך היישומים, הקש על **הגדרות** ← **מסך נעילה** ← **נעילת מסך**, ולאחר מכן בחר שיטה לנעילת המסך. לביטול נעילה של המכשיר, נדרש קוד ביטול נעילה.

אם שכחת את קוד ביטול הנעילה, הבא את המכשיר למרכז שירות של Samsung לצורך איפוס.



דפוס

שרטט דפוס ביטול נעילה על-ידי חיבור של לפחות ארבע נקודות, ולאחר מכן שרטט את הדפוס פעם נוספת לצורך אימות. הגדר קוד PIN לצורך גיבוי, לביטול נעילת המסך במקרה שתשכח את דפוס ביטול הנעילה.

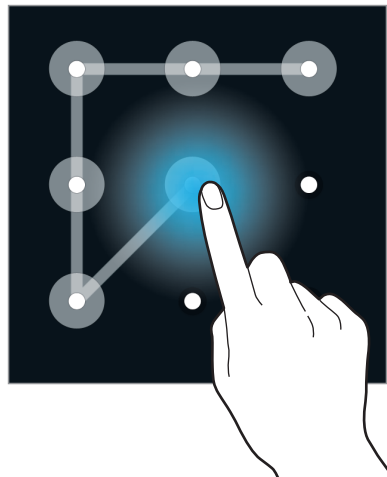

PIN

קוד PIN כולל ספרות בלבד. הזן לפחות ארבע ספרות, ולאחר מכן הזן את הסיסמה פעם נוספת לצורך אימות.

סיסמה

סיסמה כוללת תווים וספרות. הזן לפחות ארבעה תווים, כולל מספרים וסמלים, ולאחר מכן הזן את הסיסמה פעם נוספת לצורך אימות.

טביעת אצבע

הכנס את טביעות האצבע שלך לביטול נעילת המסך. ראה [סורק טביעת אצבע](#) למידע נוסף.

סורק טביעת אצבע

לשיפור הזיהוי של טביעת האצבע

כאשר אתה סורק את טביעות אצבעותיך במכשיר, שים לב לתנאים הבאים העשויים להשפיע על ביצועי התכונה:

- לחצן הבית מכיל חיישן לזיהוי טביעת אצבע. ודא שלחצן הבית לא נשרט או נפגם עקב מגע עם חפצי מתכת כגון מטבעות, מפתחות או שרשראות.
- מגן המסך המסופק עם המכשיר עשוי לגרום לתקלות בחיישן זיהוי טביעות האצבע. הסר את מגן המסך לשיפור הרגישות בזיהוי טביעות אצבע.
- ודא שאזור זיהוי טביעת האצבע נקי ויבש ושאצבעותיך נקיות.
- ייתכן שהמכשיר לא יזהה טביעות אצבע כתוצאה מקמטים או צלקות.
- המכשיר אינו מזהה טביעות של אצבעות קטנות או דקות.
- כדי לשפר את ביצועי הזיהוי, רשום טביעות אצבע של היד שבה אתה משתמש בתדירות הגבוהה ביותר לביצוע משימות במכשיר.
- אל תגרור את אצבעך בצורה מהירה או איטית מדי. גרור את אצבעך במהירות מתונה על מנת לאפשר למכשיר לזהות אותה.
- בסביבות יבשות, עלול להיווצר במכשיר חשמל סטטי. הימנע משימוש בתכונה זו בסביבות יבשות, או בצע פריקה של חשמל סטטי לפני השימוש בתכונה על-ידי מגע בעצם מתכתי.

הכנסת טביעות אצבע

- 1 במסך היישומים, הקש על הגדרות ← סורק טביעת אצבע ← מנהל טביעות האצבע.
- 2 אם אתה רושם טביעות אצבע נוספות, יופיע חלון מוקפץ לזיהוי טביעות אצבע. סורק טביעת אצבע רשומה במכשיר, והקש על +.

3 הנח את אצבעך באזור טביעת האצבע בחלקו התחתון של מרכז המסך.

4 הקש על המסך באזור טביעת האצבע והחזק, ולאחר מכן גרור את אצבעך כלפי מטה מעל ללחצן הבית.

חזור על פעולה זו עם אותה אצבע עד לרישום טביעת האצבע.

אם אתה מכופף את האצבע או משתמש בקצה האצבע, ייתכן שהמכשיר לא יזהה את טביעות האצבע.

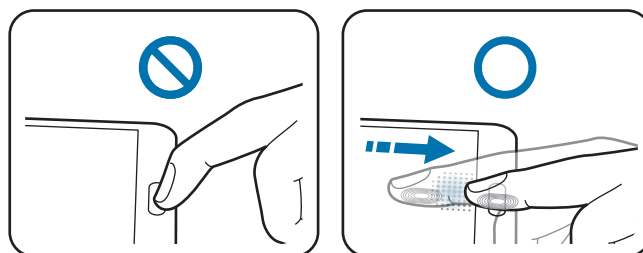

5 הקש על **סיום** כדי לסיים את סריקת טביעת האצבע. לחלופין, הקש על **הירשם** כדי לרשום את טביעת האגודל, להחזקת המכשיר ביד אחת.

6 אם מופיע חלון בקשת סיסמה, הזן את הסיסמה החלופית, הקש על **המשך**, הזן שוב את הסיסמה החלופית כדי לאמת אותה והקש על **אישור**. ניתן להשתמש בסיסמה החלופית במקום לסרוק את טביעות האצבע.

7 אם מופיע חלון נעילה באמצעות טביעת אצבע, הקש על **אישור**. תוכל להשתמש בטביעות האצבע שלך לביטול נעילת המסך.

ניהול טביעות אצבע רשומות

ניתן למחוק טביעות אצבע רשומות או לשנות את שמן.

במסך היישומים, הקש על **הגדרות** ← **סורק טביעת אצבע** ← **מנהל טביעות האצבע**.

כדי למחוק טביעות אצבע, הקש על: ← **בטל הרשמה**, בחר טביעות אצבע, ולאחר מכן הקש על **בוצע** ← **אישור**.

כדי לשנות שם של טביעת אצבע, הקש על טביעת אצבע והחזק, הקש על **שם חדש**, ולאחר מכן הקש על **אישור**.

שינוי סיסמה חלופית

ניתן לשנות את הסיסמה המשמשת אותך כחלופה לסריקת טביעות אצבע.

1 במסך היישומים, הקש על הגדרות ← סורק טביעת אצבע ← החלף סיסמת גיבוי.

2 סורק טביעת אצבע רשומה או הקש על הזן סיסמת גיבוי.

3 הזן סיסמה חדשה והקש על המשך.

4 הזן שוב את הסיסמה והקש על אישור.

ביטול נעילת המסך באמצעות טביעות אצבע

ניתן לבטל את נעילת המסך באמצעות טביעות האצבע הרשומות.

במסך היישומים, הקש על הגדרות ← סורק טביעת אצבע ← נעילת מסך ← טביעת אצבע.
לחלופין, במסך היישומים, הקש על הגדרות ← מסך נעילה ← נעילת מסך ← טביעת אצבע.

אימות סיסמה של חשבון Samsung

השתמש בטביעות אצבע כדי לאמת את הסיסמה של חשבון Samsung שלך. ניתן להשתמש בטביעת אצבע במקום להזין את הסיסמה שלך, לדוגמה, בעת רכישת תוכן מ-

GALAXY Apps.

במסך היישומים, הקש על הגדרות ← סורק טביעת אצבע ← אמת חשבון סמסונג, ולאחר מכן הקש על המתג **אמת חשבון סמסונג** כדי להפעילו. הזן את סיסמת חשבון Samsung שלך והקש על אישור.

שימוש בטביעות אצבע לצורך כניסה לחשבונות

באפשרותך להשתמש בטביעות אצבע כדי להיכנס לדפי אינטרנט התומכים בשמירת סיסמה.

- 1 במסך היישומים, הקש על הגדרות ← סורק טביעת אצבע ← כניסה לאינטרנט, והקש על המתג **כניסה לאינטרנט** כדי להפעילו.
- 2 פתח את דף האינטרנט שאליו אתה רוצה להיכנס באמצעות טביעת אצבע.
- 3 הזן את שם המשתמש והסיסמה שלך, ולאחר מכן הקש על לחצן הכניסה לדף האינטרנט.
- 4 סמן את האפשרות **היכנס באמצעות טביעות האצבעות שלך**, והקש על **זכור**.

שימוש בטביעות אצבע לרכישה באמצעות PayPal

באפשרותך לערוך רכישות באמצעות סריקת טביעות האצבע שלך.

ייתכן שתכונה זו לא תהיה זמינה, בהתאם לאזור או לספק השירות.





- 1 במסך היישומים, הקש על הגדרות ← סורק טביעת אצבע ← **שלם באמצעות PayPal**.
- 2 הקש על **התקן תחת תמיכה ב-FIDO Ready™**.
- 3 הקש על **קישור תחת חשבון PayPal**.
- 4 בצע את ההוראות שעל-גבי המסך כדי להיכנס לאתר האינטרנט של PayPal ולרשום את טביעות האצבע שלך.

מצב פרטי

על אודות מצב פרטי

השתמש במצב זה כדי למנוע מאנשים אחרים שימוש בתוכן ספציפי (כגון תמונות ומסמכים) המאוחסן במכשיר שלך וגישה אליו. באפשרותך לשמור תוכן במיקום ספציפי ולהפעיל את מצב פרטי כדי להסתיר את הפריטים בצורה מאובטחת.

הסתרת תוכן

- 1 במסך היישומים, הקש על **הגדרות** ← **מצב פרטי**, ולאחר מכן הקש על המתג **מצב פרטי** כדי להפעילו. לחלופין, פתח את לוח ההגדרות המהירות, והקש על **מצב פרטי** כדי להפעילו. בעת הפעלת מצב פרטי בפעם הראשונה, יש להגדיר קוד ביטול נעילה ו-PIN גיבוי.
- 2 הזן את הקוד לביטול הנעילה של מצב פרטי. כאשר מצב זה מופעל,  מופיע בחלק העליון של המסך.
- 3 כדי לבחור פריטים להסתרה, הקש ממושכות על פריט ברשימה, סמן את הפריטים הרצויים, ולאחר מכן הקש על: **← העבר לתיקייה פרטית**. פריטים שהועברו למצב פרטי ישאו את הסימן .
- 4 לאחר בחירת הפריטים להסתרה, פתח את מסך היישומים, הקש על **הגדרות** ← **מצב פרטי**, ולאחר מכן הקש על המתג **מצב פרטי** כדי להשבית אותו. לחלופין, פתח את לוח ההגדרות המהירות, והקש על **מצב פרטי** כדי להשבית אותו. הפריטים שנבחרו ייעלמו מהמסך.

צפייה בתוכן מוסתר

ניתן לצפות בפריטים מוסתרים רק כאשר מצב פרטי מופעל.

- 1 במסך היישומים, הקש על **הגדרות** ← **מצב פרטי**, ולאחר מכן הקש על המתג **מצב פרטי** כדי להפעילו. לחלופין, פתח את לוח ההגדרות המהירות, והקש על **מצב פרטי** כדי להפעילו.
- 2 הזן את הקוד לביטול הנעילה של מצב פרטי.
- 3 במסך היישומים, הקש על **הקבצים שלי** ← **פרטי**.
כל הפריטים שהועברו במצב פרטי יופיע על-גבי המסך.

מצב קל

מצב קל מספק חוויית משתמש קלה יותר באמצעות שימוש בפריסת מסך פשוטה יותר ובסמלים גדולים יותר במסך הבית. ניתן להיכנס ליישומים הכי פופולריים ולהגדרות הנמצאות בשימוש התכוף ביותר וכן להוסיף קיצורי דרך לאנשי קשר מועדפים.

במסך היישומים, הקש על **הגדרות** ← **מצב קל** ← **מצב קל**, בחר יישומים להחלת פריסה פשוטה יותר, ולאחר מכן הקש על **בצע**.

כדי לחזור למצב רגיל, פתח את מסך הבית והקש על **הגדרות קלות** ← **מצב קל** ← **מצב רגיל** ← **בצע**.

ניהול קיצורי דרך

להוספת קיצור דרך ליישום במסך הבית, גלול את המסך שמאלה, הקש על **+** ובחר יישום.

להוספת קיצור דרך לאיש קשר במסך הבית, גלול את המסך ימינה והקש על **איש קשר**.

למחיקת קיצור דרך ממסך הבית, הקש על **:-** ← **ערוך**, בחר יישום או איש קשר עם **⊖**.

העברת נתונים מהמכשיר הקודם שלך

שימוש בחשבונות גיבוי

ניתן להעביר נתוני גיבוי מהמכשיר הקודם למכשיר החדש באמצעות חשבון Google או Samsung שלך. ראה [גיבוי ושחזור נתונים](#) למידע נוסף.

שימוש ב-Samsung Smart Switch

באפשרותך להעביר נתונים מהמכשיר הקודם למכשיר החדש באמצעות Smart Switch (לניידים ומחשבים). לפרטים נוספים, בקר ב-www.samsung.com/smartswitch.

Samsung Smart Switch לא נתמך בחלק מהמכשירים או המחשבים.



שימוש ב-Smart Switch Mobile

השתמש ביישום זה כדי להעביר נתונים מהאייפון או ממכשיר אנדרואיד קודם למכשיר החדש. ניתן להוריד את היישום מ-GALAXY Apps או מ-Play.

1 במכשיר, הקש על **Smart Switch Mobile**.

2 במכשיר, בחר אחת מהאפשרויות בהתאם לסוג המכשיר הקודם ועקוב אחרי ההוראות המופיעות על המסך.

אם המכשיר הקודם שלך הוא מכשיר אנדרואיד, ודא שהיישום Smart Switch Mobile מותקן במכשיר. לקבלת מידע נוסף, עיין בעזרה.

שימוש ב-Smart Switch עם מחשבים

השתמש בתכונה זו כדי לייבא את גיבוי הנתונים שלך (ממכשירים ניידים של היצרן שנבחר) מהמחשב למכשיר. ניתן להוריד את היישום מ-www.samsung.com/smartswitch.

1 גבה במחשב את הנתונים ממכשיר קודם. למידע נוסף, צור קשר עם יצרן המכשיר.

2 במחשב, הפעל את Smart Switch.

3 חבר את המכשיר הנוכחי שלך למחשב באמצעות כבל USB.

4 במחשב, לחץ על היצרן של המכשיר הקודם, ובצע את ההוראות שעל-גבי המסך כדי להעביר את הנתונים אל המכשיר שלך.

שימוש ב-Samsung Kies

יבא מהמחשב את גיבוי הנתונים שלך באמצעות Samsung Kies על מנת לשחזר את הנתונים במכשירך. ניתן גם לגבות את הנתונים למחשב באמצעות Samsung Kies. ראה [התחברות עם Samsung Kies](#) למידע נוסף.

הגדרת חשבונות

הוספת חשבונות

לחלק מהיישומים שבהם נעשה שימוש במכשירך דרוש חשבון רשום. צור חשבונות משתמש להנאה מחוויית שימוש מיטבית במכשיר.

במסך היישומים, הקש על **הגדרות** ← **חשבונות** ← **הוסף חשבון**, ובחר שירות חשבון. לאחר מכן, פעל בהתאם להוראות המוצגות על המסך להשלמת יצירת החשבון. כדי לסנכרן תוכן עם החשבונות שלך, בחר חשבון, וסמן פריטים לסינכרון.

הסרת חשבונות

במסך היישומים, הקש על **הגדרות** ← **חשבונות**, בחר חשבון, ולאחר מכן הקש על **הסר חשבון**.

טלפון

ביצוע שיחות

הקש על **טלפון** במסך היישומים.

הקש על **לוח מקשים**, הזן מספר טלפון, ולאחר מכן הקש על 📞 לביצוע שיחה קולית או על 📧 לביצוע שיחת וידאו. ניתן גם לבצע שיחות אל מספרי טלפון המופיעים ב**יומן שיחות**, **מועדפים** ואנשי קשר.

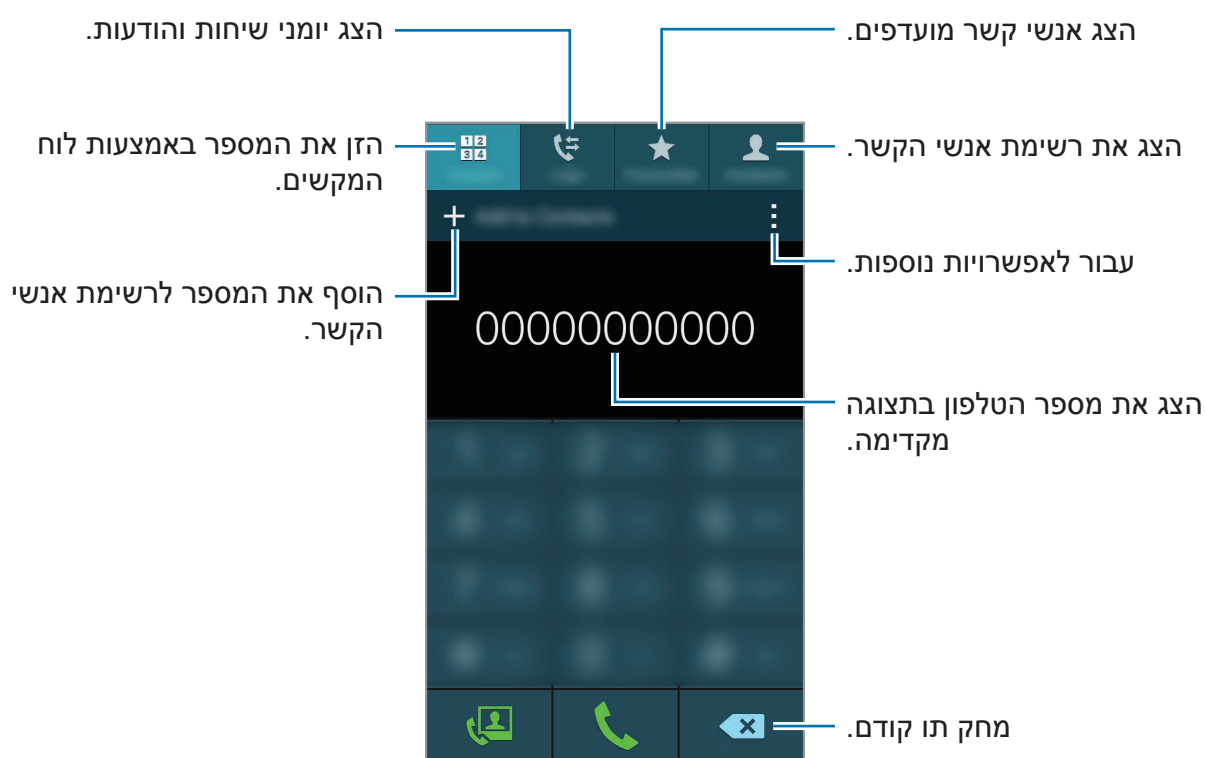

ביצוע שיחות מיומני שיחות או מרשימות אנשי קשר

הקש על **יומן שיחות** או על **אנשי קשר**, ולאחר מכן גרור איש קשר או מספר טלפון ימינה כדי לבצע שיחה.

כדי להשבית את תכונת ההתקשרות על-ידי גרירת סמל ימינה, הקש על **הגדרות** ← **אנשי קשר**, ולאחר מכן בטל את הבחירה באפשרות **החלק לביצוע שיחה או שליחת הודעה**.

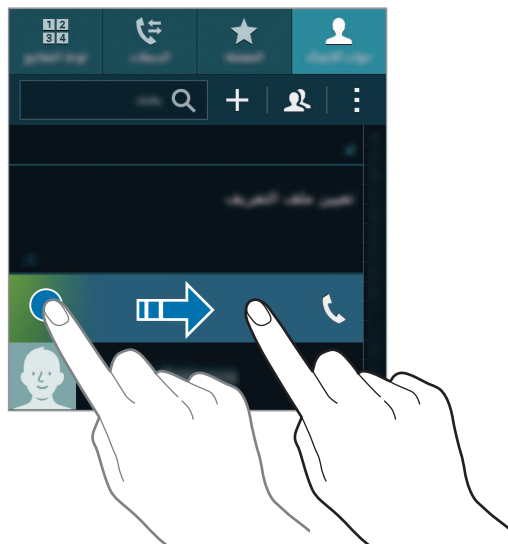

ביצוע שיחות מרשימת המועדפים

כדי להתקשר בקלות אל אנשי קשר שעמם אתה נמצא בקשר תדיר, הוסף אותם לרשימת אנשי הקשר המועדפים.

כדי להוסיף אנשי קשר לרשימת המועדפים, הקש על **אנשי קשר**, בחר איש קשר, ולאחר מכן הקש על ★.

כדי להתקשר אל איש קשר מועדף, הקש על **מועדפים**, ובחר איש קשר.

חיזוי מספרים

הקש על לוח מקשים.

בעת הזנת מספרים באמצעות לוח המקשים, מופיעים חיזויים אוטומטיים. בחר אחד מהם לביצוע שיחה.

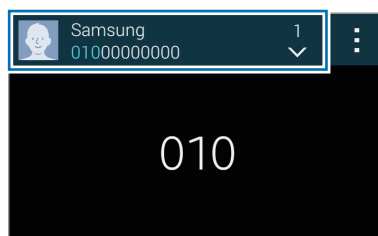

מספרי חיוג מהיר

הקש על לוח מקשים.

לשימוש במספרי החיוג המהיר, הקש ממושכות על הספרה המתאימה.

להקצאת איש קשר למספר חיוג מהיר, בחר מספר חיוג מהיר זמין בלוח המקשים והקש עליו ממושכות, הקש על **אישור**, ולאחר מכן בחר איש קשר. לחלופין, הקש על **← חיוג מהיר**, בחר מספר, ולאחר מכן בחר איש קשר.

ביצוע שיחה בינלאומית

הקש על לוח מקשים.

הקש על **0** והחזק, עד להופעת הסימן **+**. הזן את קוד הארץ, קוד האזור ומספר הטלפון, ולאחר מכן הקש על **☎**.

כדי לחסום שיחות בינלאומיות יוצאות, הקש על **← הגדרות ← שיחה ← הגדרות נוספות ← הגבלת שיחה**. לאחר מכן, בחר סוג שיחה, וסמן את התיבה **שיחות בינלאומיות**.

קבלת שיחות

מענה לשיחה

כאשר יש שיחה נכנסת, גרור את 📞 אל מחוץ לעיגול הגדול.
אם מופיע חלון קופץ של התראת שיחה תוך כדי השימוש ביישום כלשהו, הקש על **קבל** בחלון הקופץ.
אם שירות שיחה ממתנה מופעל, ניתן לענות לשיחה נוספת. כאשר השיחה השנייה נענית, השיחה הראשונה עוברת להמתנה.

דחיית שיחה

כאשר יש שיחה נכנסת, גרור את 📞 אל מחוץ לעיגול הגדול.
אם מופיע חלון קופץ של התראת שיחה תוך כדי השימוש ביישום כלשהו, הקש על **דחה** בחלון הקופץ.
לשליחת הודעה עם דחייה של שיחה נכנסת, גרור את סרגל הודעות הדחייה כלפי מעלה.
כדי ליצור הודעות דחייה שונות, פתח את מסך היישומים, והקש על **טלפון** ← **הגדרות** ← **שיחה** ← **דחיית שיחה** ← **הגדר הודעות דחיית שיחה** ← **+**.

דחייה אוטומטית של שיחות ממספרים לא רצויים

- 1 הקש על **טלפון** במסך היישומים.
- 2 הקש על **+** ← **הגדרות** ← **שיחה** ← **דחיית שיחה** ← **מצב דחייה אוטומטית** ← **מספרי דחייה אוטומטית**.
- 3 הקש על **רשימת דחייה אוטומטית** ← **+**, הזן מספר ושייך אותו לקטגוריה.
- 4 הקש על **שמור**.

שיחות שלא נענו

אם התקבלה שיחה שלא נענתה, הסמל 📞 מופיע בשורת המצב. פתח את לוח ההתראות להצגת רשימה של שיחות שלא נענו. לחלופין, במסך היישומים, הקש על **טלפון** ← **יומן שיחות** כדי להציג את השיחות שלא נענו.

אפשרויות בזמן שיחה

במהלך שיחה קולית

זמינות הפעולות הבאות:

-  : הגבר את עוצמת הקול.
 - **הוסף שיחה**: חייג למספר נוסף.
 - **לוח מקשים**: פתח את לוח המקשים.
 - **סי' שיחה**: סיים את השיחה הנוכחית.
 - **רמקול**: הפעל או השבת את הרמקול. במהלך השימוש ברמקול, יש לדבר לתוך המיקרופון שבחלקו העליון של המכשיר ולהרחיק את המכשיר מהאוזניים.
 - **השתק**: כבה את המיקרופון על מנת שהצד השני בשיחה לא יוכל לשמוע אותך.
 - **Bluetooth**: עבור לאוזניות Bluetooth, אם מחוברת למכשיר.
 - **← החזק**: העבר שיחה להמתנה. הקש על **המשך שיחה** לאחזור השיחה ממצב המתנה.
 - **← אנשי קשר**: פתח את רשימת אנשי הקשר.
 - **← תזכיר**: צור תזכיר.
 - **← הודעות**: שלח הודעה.
 - **← התאם אישית צליל שיחה**: בחר או התאם אישית את איכות הצליל במהלך שיחות עם אוזניות מחוברות.
 - **← הגדרות**: שנה את הגדרות השיחה.
- כאשר אתה מפעיל יישום במהלך שיחה, מופיע חלון קופץ על מסך השיחה . תוכל להמשיך לדבר בטלפון תוך כדי שימוש ביישומים.
- כדי להזיז את החלון הקופץ, גרור אותו למיקום אחר.
- כדי למחוק את החלון הקופץ, הקש עליו ממושכות, ולאחר מכן הקש על האפשרות **אישור**.
- כדי לחזור למסך השיחה, הקש על החלון הקופץ.

במהלך שיחת וידאו

זמינות הפעולות הבאות:

- ← **הסתר אותי:** הסתר את תמונתך מן הצד השני בשיחה.
- ← **תמונה יוצאת:** בחר תמונה שתוצג לצד השני בשיחה.
- ← **צלם תמונה:** צילום של תמונת הצד השני בשיחה.
- ← **הקלט וידאו:** הקלט וידאו של תמונות הצד השני בשיחה.
- ← **תזכיר:** צור תזכיר.
- ← **הודעה:** שלח הודעה.
- ← **לוח מקשים:** פתח את לוח המקשים.
- ← **הפעל רמקול / כבה רמקול:** הפעל או כבה את רמקול הדיבורית. במהלך השימוש ברמקול, יש לדבר לתוך המיקרופון שבחלקו העליון של המכשיר ולהרחיק את המכשיר מהאוזניים.
- ← **עבור לאוזניה:** עבור לאוזניית Bluetooth, אם מחוברת למכשיר.
- ← **הפעל מצלמה כפולה / כבה מצלמה כפולה:** הפעל או כבה את תכונת המצלמה הכפולה. השתמש במצלמה הקדמית והאחורית כדי שהצד השני יוכל לראות גם אותך וגם את הסביבה שבה אתה נמצא.
- ניתן לבצע שיחת וידאו תוך שימוש בשתי המצלמות בו-זמנית למשך עד 3 דקות. לאחר 3 דקות, המכשיר יכבה את המצלמה האחורית למיטוב הביצועים.



הקש על המסך כדי להשתמש באפשרויות הבאות:

-  : החל על התמונה שלך סמלים להבעת רגשות.
- **החלף:** עבור בין המצלמה הקדמית למצלמה האחורית.
- **השתק:** כבה את המיקרופון על מנת שהצד השני בשיחה לא יוכל לשמוע אותך.
- **סי' שיחה:** סיים את השיחה הנוכחית.

אנשי קשר

הוספת אנשי קשר

העברת אנשי קשר ממכשירים אחרים

ניתן להעביר אנשי קשר ממכשירים אחרים למכשירך. ראה [העברת נתונים מהמכשיר הקודם שלך](#) למידע נוסף.

יצירת אנשי קשר באופן ידני

1 במסך היישומים, הקש על **אנשי קשר** ← **אנשי קשר**.

2 הקש על **+** והזן פרטי קשר.

•  : הוסף תמונה.

• **+** / **-** : הוסף או מחק שדה פרטי קשר.

3 הקש על **שמור**.

כדי להוסיף מספר טלפון לרשימת אנשי הקשר מלוח המקשים, הקש על **לוח מקשים**, הזן את המספר, ולאחר מכן הקש על האפשרות **הוסף לאנשי קשר**.

יצירת אנשי קשר מכרטיסי ביקור

צלם את כרטיס הביקור וחלץ מתוכו את פרטי איש הקשר.

1 במסך היישומים, הקש על **אנשי קשר** ← **אנשי קשר**.

2 הקש על **:** ← **כרטיסי ביקור** ← **+**.

כדי לבחור או להוסיף שפות לזיהוי, הקש על **:** ← **שפת יעד**.

3 הנח כרטיס ביקור על משטח שטוח, וסובב את המכשיר למצב אופקי.

4 כוון את המכשיר כך שהכרטיס יופיע בתוך המסגרות שעל המסך. כשהמסגרות ישנו את צבען לירוק, המכשיר יצלם אוטומטית את התמונה. בשלב זה המכשיר כבר קורא את פרטי איש הקשר מכרטיס הביקור והופך אותו לרשומת איש קשר.

- אם המכשיר אינו מצלם את התמונה באופן אוטומטי, הקש על .
- לצילום ידני של כרטיסי ביקור, הקש על: **← לכידה אוטומטית ← כבוי.**
- לחילוץ טקסט מתמונה השמורה במכשיר, הקש על: **← טען תמונה.**

5 ערוך או הוסף פרטים נוספים והקש על **שמור**.

ניהול אנשי קשר

עריכת איש קשר

- 1 במסך היישומים, הקש על **אנשי קשר ← אנשי קשר**.
- 2 בחר איש קשר שאת פרטיו ברצונך לערוך והקש על .
- 3 ערוך את פרטי איש הקשר, או הקש על **הוסף שדה נוסף** כדי להוסיף פרטים נוספים לאיש הקשר.
- 4 הקש על **שמור**.

מחיקת איש קשר

בחר איש קשר שברצונך למחוק, והקש על: **← מחק**.

שיתוף איש קשר

בחר את איש הקשר שאת פרטיו אתה רוצה לשתף, הקש על: **← שתף כרטיס ביקור**, ולאחר מכן בחר שיטת שיתוף.

ניהול קבוצות

במסך היישומים, הקש על **אנשי קשר** ← **אנשי קשר**.
הקש על **2**.

יצירת קבוצה חדשה

הקש על **+**, הזן שם קבוצה ולאחר מכן הקש על **שמור**.

הוספת אנשי קשר לקבוצה

בחר קבוצה, ולאחר מכן הקש על **+**. בחר אנשי קשר להוספה, ולאחר מכן הקש על האפשרות **סיום**.

מחיקת קבוצה

הקש על **:** ← **מחק קבוצה**, בחר בקבוצות שנוספו על-ידי המשתמש, ולאחר מכן הקש על **סיום**.

שליחת הודעה או הודעת דואר אלקטרוני לחברי קבוצה

בחר קבוצה, הקש על **:** ← **שלח הודעה או דוא"ל** ← **הודעה או דוא"ל**, בחר חברים, הקש על האפשרות **סיום**, הזן הודעה ולאחר מכן הקש על לחצן השליחה.

מיזוג אנשי קשר עם חשבונות

מזג את אנשי הקשר השמורים במכשיר עם החשבונות שלך.
במסך היישומים, הקש על **אנשי קשר** ← **אנשי קשר**.
הקש על **:** ← **מזג חשבונות** ← **Google** או **חשבון סמסונג**.

ייבוא וייצוא של אנשי קשר

יבא אנשי קשר משירותי אחסון אל המכשיר שלך, או יצא אנשי קשר מהמכשיר אל שירותי האחסון.
במסך היישומים, הקש על **אנשי קשר** ← **אנשי קשר**.
הקש על **:** ← **הגדרות** ← **אנשי קשר** ← **ייבוא/ייצוא**, ולאחר מכן בחר באפשרות **ייבוא או ייצוא**.

חיפוש אנשי קשר

במסך היישומים, הקש על **אנשי קשר** ← **אנשי קשר**.

השתמש באחת משיטות החיפוש הבאות:

- גלול במעלה או במורד רשימת אנשי הקשר.
- גרור את אצבעך לאורך האינדקס שבצדה הימני של רשימת אנשי הקשר כדי לגלול אותה במהירות.
- הקש על שדה החיפוש בחלק העליון של רשימת אנשי הקשר, ולאחר מכן הזן קריטריונים לחיפוש.

לאחר בחירת איש קשר, בצע אחת מהפעולות הבאות:

- ★ : הוסף לאנשי הקשר המועדפים.
- 📞 / 📧 : בצע שיחה קולית או שיחת וידאו.
- ✉ : חבר הודעה.
- ✉@ : חבר הודעת דואר אלקטרוני.

הוספת קיצורי דרך לאנשי קשר במסך הבית

הוסף במסך הבית קיצורי דרך לאנשי קשר שעמם אתה נמצא בקשר תדיר.

1 במסך היישומים, הקש על **אנשי קשר** ← **אנשי קשר**.

2 בחר איש קשר.

3 הקש על : ← **הוסף קיצור דרך למסך הבית**.

הודעות ודוא"ל

הודעות

שליחת הודעות

שלח הודעות טקסט (SMS) או הודעות מולטימדיה (MMS).

חיובים נוספים עשויים לחול עבור שליחה או קבלה של הודעות במצב נדידה. 

1 הקש על **הודעות** במסך היישומים.

2 הקש על .

3 הוסף נמענים וכתוב הודעה.

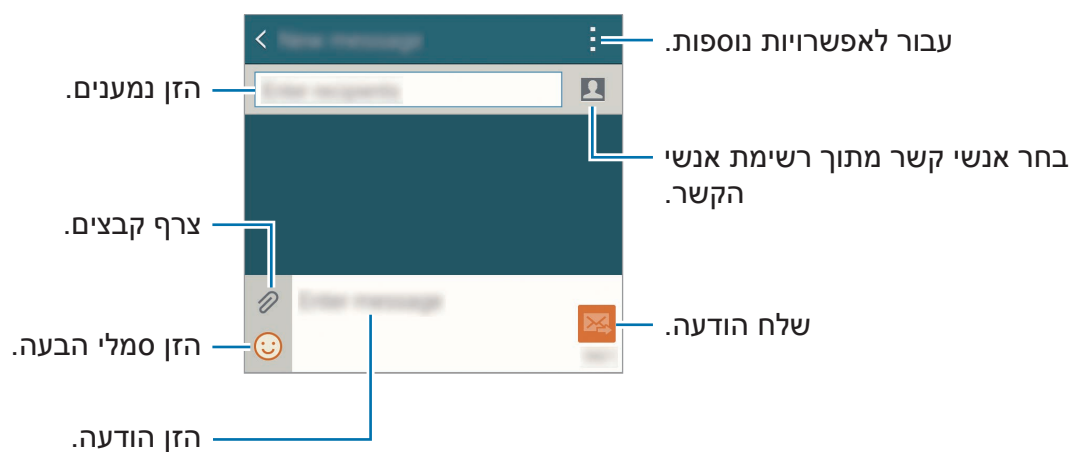

4 הקש על  כדי לשלוח את ההודעה.

בעת חיבור הודעה, הקש על \vdash כדי להשתמש באחת מהאפשרויות הבאות:

- **תגובות מהירות:** בחר תבנית הודעה, והזן הודעה.
- **הוסף סמיילי:** הזן סמלי הבעה.
- **הוסף נושא:** הזן נושא.
- **הוסף שקופית:** הוסף להודעה שקופיות.
- **תזמן הודעה:** קבע את התאריך והשעה שבהם תישלח ההודעה.
- **להשליך:** בטל את כתיבת ההודעה.
- **גודל גופן:** שנה את גודל הגופן של הטקסט בשדה הטקסט.

שליחת הודעות מתוזמנות

במהלך חיבור הודעה, הקש על \leftarrow **תזמן הודעה**. הגדר תאריך ושעה והקש על **סיום**.

- אם במועד שהוגדר המכשיר כבוי, לא מחובר לרשת או שהרשת לא יציבה, ההודעה לא תישלח. 
- תכונה זו מבוססת על התאריך והשעה המוגדרים במכשיר. ייתכן שההודעה תישלח במועד שגוי, אם אתה עובר בין אזורי זמן או שהרשת לא מעדכנת את המידע.

הוספת אנשי קשר לרשימת המועדפים

הגדר אנשי קשר שעמם אתה נמצא בקשר תדיר כאנשי קשר מועדפים. שלח להם הודעות על-ידי בחירה בסמל של איש קשר מרשימת ההודעות שלמעלה.

הקש על **הקש כדי להוסיף שולחים מועדפים** \leftarrow **דואר נכנס** או **אנשי קשר**, בחר אנשי קשר להוספה, ולאחר מכן הקש על **סיום**. להוספת אנשי קשר נוספים, הקש על \oplus .

כדי להסיר אנשי קשר מרשימת המועדפים הקש על איש קשר והחזק, הקש על **עריכת רשימת השולחים המועדפים**, הקש על \ominus עבור אנשי הקשר להסרה, ולאחר מכן הקש על **סיום**.

הצגת הודעות נכנסות

שיחות נכנסות מקובצות לשרשורי הודעות לפי איש קשר. בחר איש קשר להצגת ההודעות של אותו אדם.



חיובים נוספים עשויים לחול עבור שליחה או קבלה של הודעות במצב נדידה.

בעת צפייה בהודעה, הקש על **:** כדי להשתמש באחת מהאפשרויות הבאות:

- **שיחת וידאו:** בצע שיחת וידאו אל איש הקשר.
- **הצג איש קשר:** הצג את פרטי איש הקשר.
- **הוסף לאנשי קשר:** הוסף את איש הקשר לרשימת אנשי הקשר.
- **תגובות מהירות:** הזן הודעה על-ידי בחירה מתבניות ההודעות.
- **הוסף נמען:** הוסף נמענים לשליחת ההודעה.
- **הוסף סמיילי:** הזן סמלי הבעה.
- **הוסף נושא:** הזן נושא.
- **הוסף שקופית:** הוסף להודעה שקופיות.
- **תזמן הודעה:** קבע את התאריך והשעה שבהם תישלח ההודעה.
- **הוסף לשולחים המועדפים / הסר מרשימת השולחים המועדפים:** הוסף אנשי קשר לרשימת השולחים בעלי הקדימות, או הסר אותם.
- **הוסף למספרי דואר זבל / הסר ממספרי דואר זבל:** זהה את מספר הטלפון כדואר זבל או הסר את מספר הטלפון מרשימת דואר הזבל.
- **להשליך:** בטל את כתיבת ההודעה.
- **גודל גופן:** שנה את גודל הגופן של הטקסט בשדה הטקסט.

ניהול הודעות

במהלך הצפייה ברשימת ההודעות, הקש על **⋮** והשתמש באפשרויות הבאות:

- **בחר:** בחר הודעות להחלת האפשרויות.
- **מחק:** מחק את כל ההודעות או את ההודעות שנבחרו.
- **הודעות טיוטה:** הצג את ההודעות שנשמרו לשליחה במועד מאוחר יותר.
- **הודעות נעולות:** הצג את ההודעות הנעולות.
- **הודעות מתוזמנות:** הצג את ההודעות המתוזמנות.
- **הודעות זבל:** הצג את הודעות הזבל.
- **גודל גופן:** שנה את גודל הגופן של הטקסט בשדה הטקסט.
- **הגדרות:** שנה את הגדרות ההודעות.
- **עזרה:** צפה במידע עזרה לגבי שליחה וניהול של הודעות.

דוא"ל

הגדרת חשבונות דואר אלקטרוני

הקש על **דוא"ל** במסך היישומים.

הגדר חשבון דואר אלקטרוני עם פתיחת היישום **דוא"ל** בפעם הראשונה.

הזן את כתובת הדואר האלקטרוני והסיסמה. הקש על **הבא** עבור חשבון דואר אלקטרוני פרטי, או הקש על האפשרות **הגדרה ידנית** עבור חשבון דואר אלקטרוני ארגוני (עסקי). לאחר מכן, פעל על-פי ההוראות שמופיעות על המסך להשלמת תהליך ההגדרה.

כדי להגדיר חשבון דוא"ל נוסף, הקש על **⋮** ← **נהל חשבונות** ← **+**.

אם יש לך יותר מחשבון דוא"ל אחד, באפשרותך להגדיר אחד מהם כחשבון ברירת המחדל. הקש על **⋮** ← **נהל חשבונות** ← **⋮** ← **הגדר כחשבון ברירת המחדל**.

שליחת הודעות

הקש על דוא"ל במסך היישומים.

הקש על ✍ בחלק התחתון של המסך כדי לחבר הודעה.

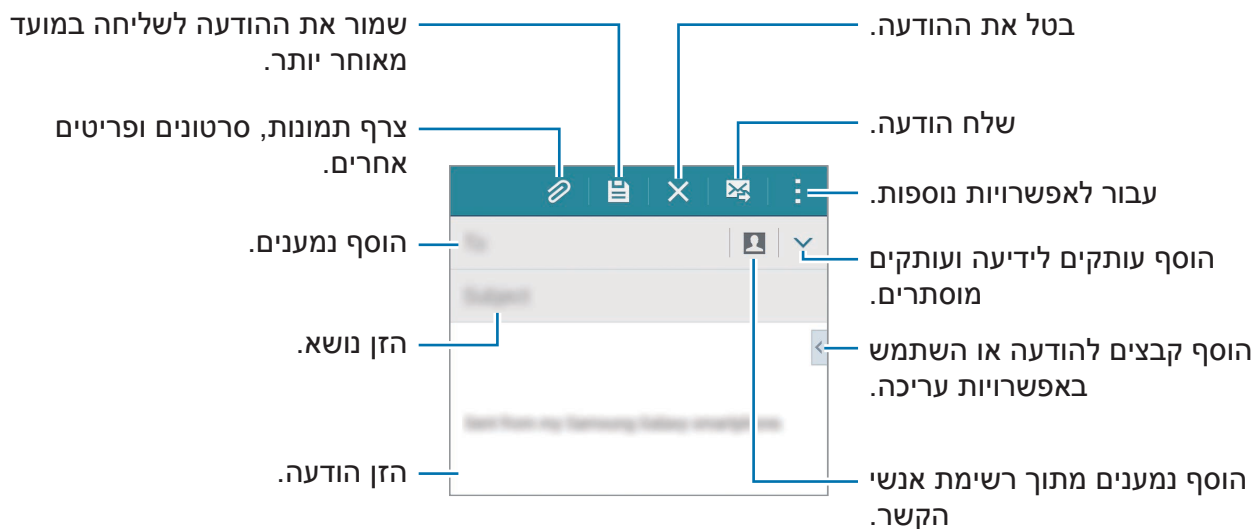

שימוש באפשרויות נוספות

בעת כתיבת ההודעה, הקש על: **לגישה לאפשרויות נוספות.**

- **שלח דוא"ל לעצמי:** שלח את ההודעה לעצמך.
- **תזמן דואר אלקטרוני:** שלח את ההודעה בזמן שנקבע מראש.
- אם במועד שהוגדר המכשיר כבוי, לא מחובר לרשת או שהרשת לא יציבה, ההודעה לא תישלח.
- תכונה זו מבוססת על התאריך והשעה המוגדרים במכשיר. ייתכן שההודעה תישלח במועד שגוי, אם אתה עובר בין אזורי זמן או שהרשת לא מעדכנת את המידע.

- **עדיפות:** בחר את רמת העדיפות של ההודעה.
- **אפשרויות אבטחה:** הגדר אפשרויות אבטחה להודעה.

קריאת הודעות

הקש על **דוא"ל** במסך היישומים.

הקש על **≡**, בחר חשבון דואר אלקטרוני שבו ברצונך להשתמש, וההודעות החדשות יאוחזרו. לאחזור הודעות חדשות באופן ידני, הקש על **🔄**.

הקש על הודעה כדי לקרוא אותה.

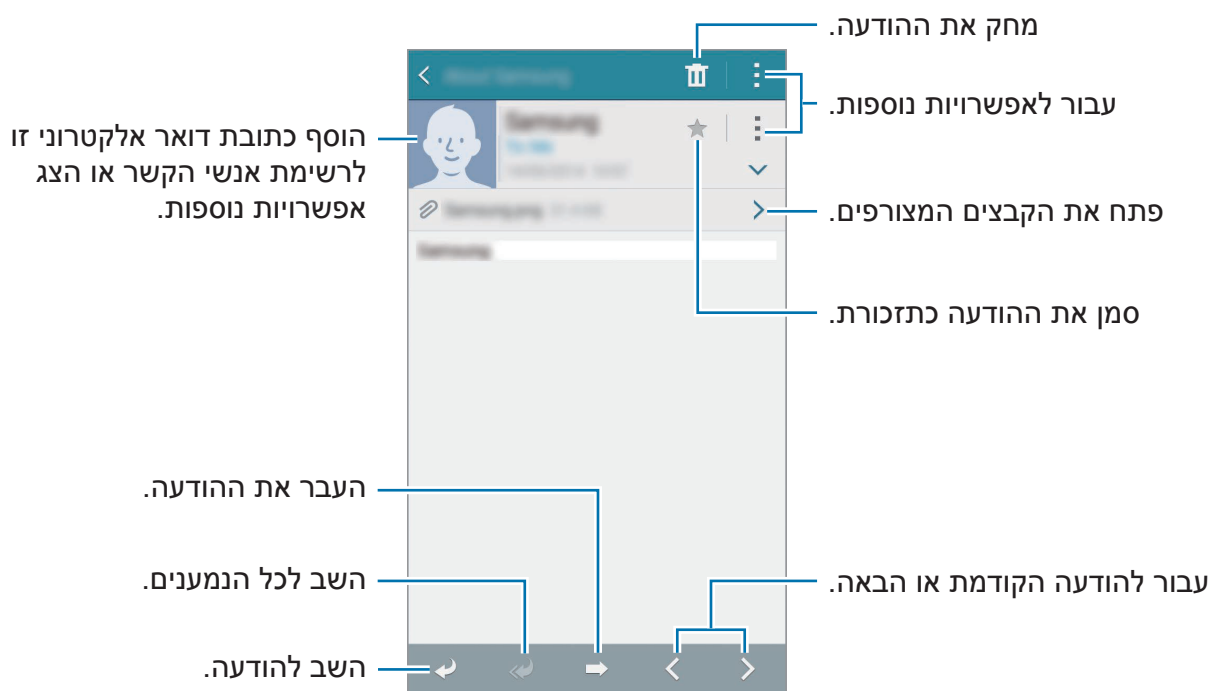

הוספת אנשי קשר לרשימת המועדפים

הגדר אנשי קשר שעמם אתה נמצא בקשר תדיר כאנשי קשר מועדפים.

הקש על **≡** ← **מועדפים** ← **הקש כדי להוסיף שולחים מועדפים** ← **הזן דו"אל או אנשי קשר**, בחר כתובות דוא"ל או אנשי קשר להוספה, ולאחר מכן הקש על **אישור** או על **סיום**.





כדי להוסיף אנשי קשר לרשימת המועדפים הקש על **⊕**.

כדי להסיר אנשי קשר מרשימת הקדימות, הקש ממושכות על איש קשר, הקש על **⊖** בכל איש קשר, ולאחר מכן הקש על **בוצע**.

מצלמה

צילום בסיסי

צילום תמונות וסרטונים

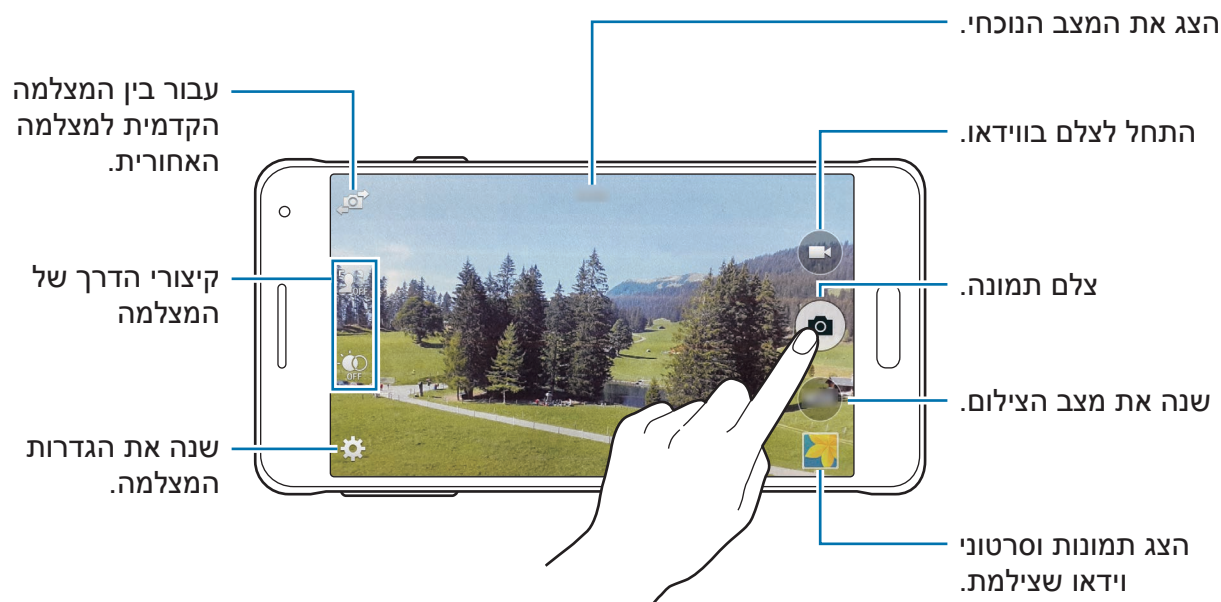

- 1 הקש על **מצלמה** במסך היישומים.
 - 2 הקש על התמונה במסך התצוגה המקדימה, בנקודה שבה ברצונך שהמצלמה תתמקד.
 - 3 הקש על  לצילום תמונה, או הקש על  לצילום סרטון.
- הרחק שתי אצבעות זו מזו על-גבי המסך להגדלה של החלק הרצוי, והצמד אותן זו לזו בתנועת צביטה להקטנתו.
 - ללכידת תמונה מתוך סרטון במהלך ההקלטה, הקש על .
 - לשינוי המיקוד תוך כדי צילום הסרטון, הקש על הנקודה שבה ברצונך להתמקד. להתמקדות במרכז המסך, הקש על .



- המצלמה נכבית באופן אוטומטי כשאינה בשימוש.
- ודא שהעדשה נקייה. אחרת, ייתכן שהמכשיר לא יפעל כהלכה במצבים מסוימים שמחייבים רזולוציה גבוהה.
- עדשת המצלמה הקדמית מתאימה לצילום תמונות בזווית רחבה. ייתכנו עיוותים קלים בתמונות בזווית רחבה, ואין מדובר בבעיות בביצועי המכשיר.



הפעלת המצלמה במסך הנעול

כדי לצלם במהירות תמונות של רגעים מיוחדים, הפעל את **מצלמה** במסך הנעול. במסך הנעול, גרור את  אל מחוץ לעיגול הגדול. אם  אינו מוצג, פתח את מסך היישומים, הקש על **הגדרות** ← **מסך נעילה**, ולאחר מכן סמן את התיבה **קיצור דרך למצלמה**.

ייתכן שתכונה זו לא תהיה זמינה, בהתאם לאזור או לספק השירות.



שינוי סדר קיצורי הדרך של המצלמה

באפשרותך לסדר מחדש את קיצורי הדרך של המצלמה באופן שיאפשר גישה קלה ומהירה במסך התצוגה המקדימה. הקש על האפשרות  במסך התצוגה המקדימה. לחץ לחיצה ארוכה על פריט וגרור אותו לחריץ בצדו השמאלי של המסך.

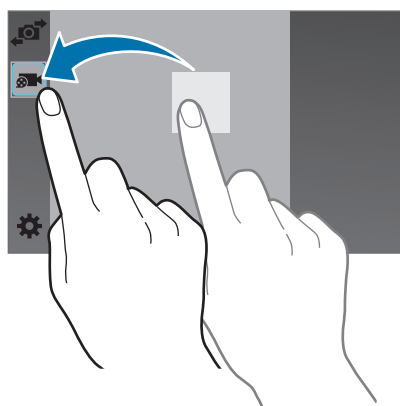

כללי התנהגות נאותים לשימוש במצלמה

- אין לצלם תמונות או סרטונים של אנשים ללא רשותם.
- אין לצלם תמונות או סרטונים במקומות שבהם הדבר אסור על פי חוק.
- אין לצלם תמונות או סרטונים במקומות שבהם הדבר עלול להפר את פרטיותם של אנשים.

מיקוד בררני

השתמש באפקט היעדר המיקוד כדי לטשטש את הרקע ולהבליט את הנושא.



עם אפקט

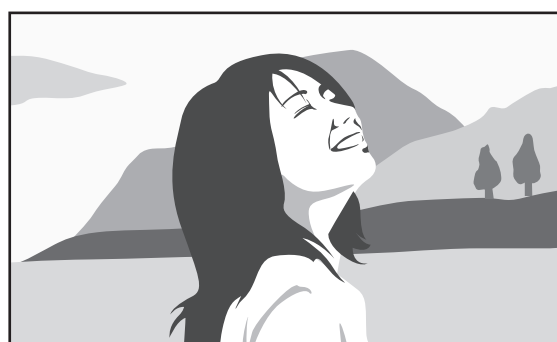

ללא אפקט

- 1 הקש על **מצלמה** במסך היישומים.
- 2 הקש על **⚙** ← **מיקוד בררני** כדי להפעיל.
- 3 הקש על התמונה במסך התצוגה המקדימה, בנקודה שבה ברצונך שהמצלמה תתמקד.
- 4 הקש על **📷** לצילום תמונה.
- 5 הקש על התצוגה הממוזערת בפינה הימנית התחתונה של המסך כדי לערוך את התמונה.

6 הקש על , ובחר באחת מהאפשרויות הבאות:

- **מיקוד קרוב:** הבלט את האובייקט וטשטש את הרקע הסובב אותו.
- **מיקוד רחוק:** טשטש את האובייקט והבלט את הרקע הסובב אותו.
- **מיקוד פנורמי:** הבלט את האובייקט ואת הרקע הסובב אותו.

7 הקש על .

- מומלץ להעמיד את נושאי הצילום במרחק של 10–50 ס"מ מהמכשיר. מקם את נושא הצילום שבהם אתה רוצה להתמקד קרוב למכשיר. 
- בעת צילום תמונות, ודא שקיים מספיק מרחק בין הנושא לרקע. המרחק צריך להיות גדול מפי שניים מהמרחק שבין המכשיר לאובייקט המצולם.
- איכות התמונות המצולמות במכשיר עשויה להיות מושפעת מהתנאים הבאים:
 - המכשיר או נושא הצילום זזים.
 - קיים תאורת רקע חזקה, תאורה חלשה או שאתה מצלם בחלל סגור.
 - לנושא הצילום או הרקע אין דפוס או שיש להם צבע אחד בלבד.

מצבי צילום

אוט'

השתמש במצב זה כדי לאפשר למצלמה להעריך את הסביבה ולקבוע את המצב המתאים ביותר לצילום התמונה.

במסך היישומים, הקש על **מצלמה** ← **מצב** ← **אוט'**.

פנים יפות

השתמש במצב זה כדי לצלם תמונה עם פנים מובהרות לקבלת תוצאה עדינה יותר.

במסך היישומים, הקש על **מצלמה** ← **מצב** ← **פנים יפות**.

צילום ועוד

השתמש במצב זה כדי לצלם סדרת תמונות ולשנות אותן על-ידי החלת אפקטים שונים בעזרת מצבי הצילום. המכשיר מסמן את התמונות ב- בגלריה.

תכונת הזום אינה זמינה במהלך הצילום במצב זה.



1 הקש על **מצלמה** במסך היישומים.

2 הקש על **מצב** ← **צילום ועוד**.

3 הקש על .

המכשיר מצלם סדרה של תמונות ומציג את מצבי הצילום הזמינים.

4 בחר מצב צילום והחל על התמונות אפקטים.

- **התצלום הטוב ביותר:** צלם סדרה של תמונות ושמור את הטובה ביותר. להצגת תמונות נוספות בסדרה, גלול שמאלה או ימינה. המכשיר ימליץ על התמונה הטובה ביותר ויזהה אותה באמצעות .
- **הפרצוף הכי טוב:** צלם תמונות קבוצתיות מרובות בו-זמנית ושלב אותן ליצירת התמונה המיטבית האפשרית. הקש על המסגרת הלבנה עבור הפרצופים השונים, ובחר את המצב הכי טוב של כל נושא מהמצבים המופיעים בחלק התחתון של המסך. המכשיר ימליץ על התמונה הטובה ביותר ויזהה אותה באמצעות .
- **צילום דרמטי:** צילום סדרת תמונות ושילובן ליצירת תמונה המראה את נתיב התנועה. הארך את עקבות התנועה בתמונה על ידי בחירת עוד תמונות בתחתית המסך. לעריכת עקבות התנועה בתמונות שנבחרו, הקש על  ובחר תמונה. הקש על  כדי להציג את עקבות התנועה של נושא צילום, או הקש על  כדי למחוק את עקבות התנועה. ערוך את התמונה כרצונך והקש על **סיום**.
- **מחק:** מחק עצמים נעים בלתי רצויים. הקש על  כדי למחוק עצמים נעים בלתי רצויים. הקש על  כדי לשחזר את התמונה המקורית.
- **צילום פנורמי:** הוסף לרקע האובייקט אפקט שיגרום לו להיראות כאילו הוא נמצא בתנועה מהירה. הקש על **אובייקטים** כדי לבחור נושא צילום. הקש על **טשטוש תנועה** כדי לשנות את זווית הטשטוש שתופעל על הרקע. הקש על  וצייר מעגל באצבע מסביב למעגל הגדול, כדי לכוון את זווית הטשטוש. כדי לכוון את רמת הטשטוש של הרקע, גרור את המסך שמאלה או ימינה.

5 בסיום עריכת התמונות, הקש על .

פנורמה

השתמש במצב זה לצילום תמונה המורכבת ממספר תמונות מחוברות. המכשיר מזהה את התמונה עם  בגלריה.

במסך היישומים, הקש על **מצלמה** ← **מצב** ← **פנורמה**.

לקבלת תמונות מיטביות, היעזר בטיפים שלהלן:



- הזז את המצלמה באטיות בכיוון אחד.
- שמור שהתמונה לא תחרוג מהמסגרת של כוונת המצלמה.
- הימנע מצילום תמונות כשהרקע אחיד, כגון שמיים ריקים או קיר רגיל.

סיור וירטואלי

השתמש במצב צילום זה כדי לצלם תמונות בחלל באמצעות תנועה קדימה או סיבוב שמאלה וימינה. תמונות החלל יצולמו בזוויות שונות. ניתן להציג את התמונות במצגת שקופיות ולדמות את התנועה באותו חלל. המכשיר מזהה את התמונה עם  בגלריה.

1 הקש על **מצלמה** במסך היישומים.

2 הקש על **מצב** ← **סיור וירטואלי**.

3 זוז עם המכשיר עד שהנקודה שבתוך המעגל הגדול תמוקם במרכז מסך התצוגה המקדימה. כאשר גבול המעגל משנה צבעו לכחול, המכשיר מתחיל לצלם תמונות.

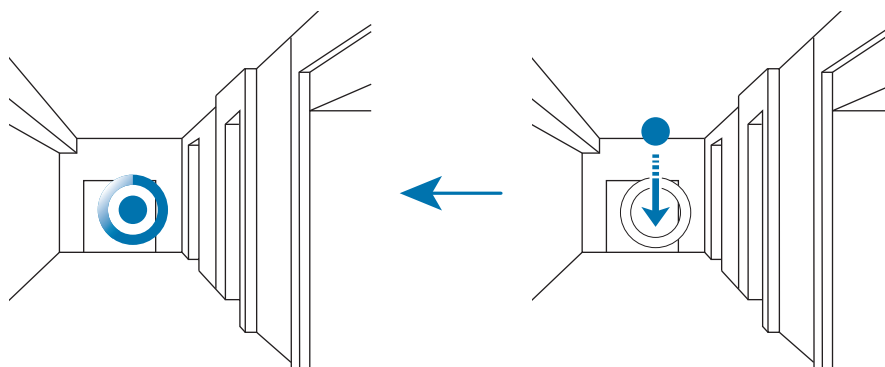

4 זוז באיטיות קדימה או סובב את המכשיר שמאלה או ימינה תוך כדי צילום התמונות. כל זמן שהנקודה נמצאת בתוך המעגל הגדול, המכשיר מצלם תמונה באופן אוטומטי.

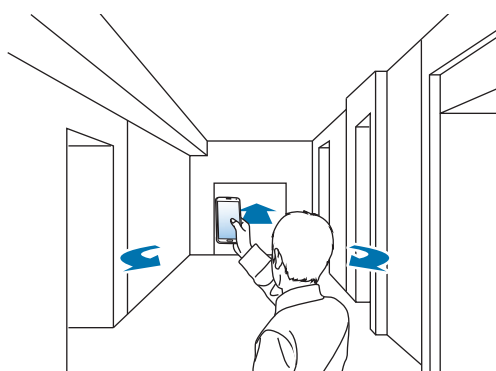

5

חזור על פעולה זו לצילום תמונות נוספות.

להצגת תצוגה מקדימה של התמונה, הקש על > בפינה השמאלית התחתונה של המסך. הכיוון שבו צולמו התמונות מוצג בכל אחת מהתמונות הממוזערות של התצוגה המקדימה.



כדי למחוק את התמונה האחרונה שצולמה, הקש על **בטל**.

6

לסיום, הקש על .

מצלמה כפולה

בעת צילום של תמונת נוף עם המצלמה האחורית, התמונה או הסרטון שנלכדים במצלמה הקדמית מופיעים בחלון מוקטן, או להפך. השתמש בתכונה זו לצילום תמונות נוף מרהיבות, במקביל לצילום תמונות עצמיות.

במסך היישומים, הקש על **מצלמה** ← **מצב** ← **מצלמה כפולה** כדי לעבור למצב מצלמה כפולה. הקש על  לצילום תמונה, או הקש על  לצילום סרטון.

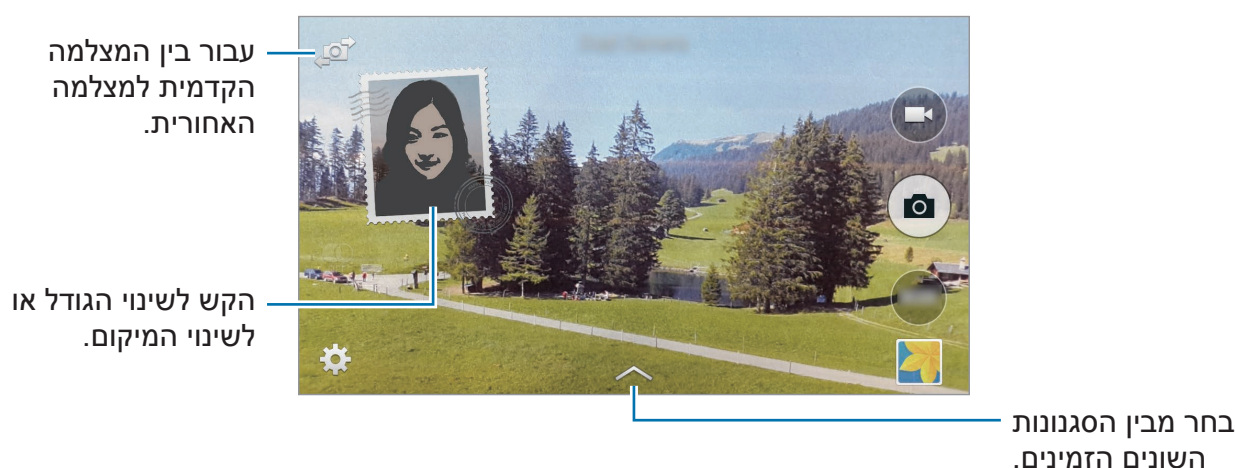

- במצב מצלמה כפולה, באפשרותך להקליט סרטונים באורך של עד 5 דקות באיכות Full HD ובאורך של עד 10 דקות באיכות HD או VGA.
- בעת צילום סרטונים במצב זה, השמע מוקלט באמצעות המיקרופון הפנימי.



ניהול מצבי צילום

בחר את מצבי הצילום שיופיעו במסך בחירת המצב.
במסך היישומים, הקש על **מצלמה** ← **מצב** ← **נהל מצבים**.

הורדת מצבי צילום

הורד מצבי צילום נוספים מ-GALAXY Apps.
במסך היישומים, הקש על **מצלמה** ← **מצב** ← **הורד**.

הגדרות המצלמה

במסך היישומים, הקש על **מצלמה** ← . לא כל האפשרויות שלהלן זמינות הן במצב מצלמת סטילס והן במצב מצלמת וידאו.

- **גודל תמונה / גודל וידאו:** בחר רזולוציה. השתמש ברזולוציה גבוהה יותר לקבלת איכות גבוהה יותר. אך זכור כי רזולוציה גבוהה יותר צורכת יותר זיכרון.
- **צילומי רצף:** צלם סדרה של תמונות של נושאי צילום נעים.
- **ייצוב תמונה:** הגדר את המכשיר כך שיזהה באופן אוטומטי תנאים חשוכים יותר, ויכוון את בהירות התמונה ללא מבזק.

אפשרות זו אינה זמינה בצילום סרטוני וידאו.



- **זיהוי פנים:** הגדר את המכשיר לזיהוי פניהם של אנשים ולסיוע בצילום תמונות שלהם.
- **רגישות ISO:** בחר ערך ISO. הגדרה זו שולטת ברגישות האור של המצלמה. היא נמדדת בערכים שווי-ערך למצלמת פילם. ערכים נמוכים מיועדים לנושאי צילום נייחים או המוארים באור בהיר. ערכים גבוהים יותר מיועדים לנושאי צילום הנעים במהירות או המוארים באופן עמום.
- **מצבי מדידה:** בחר שיטת מדידה. אפשרות זו קובעת את אופן החישוב של ערכי אור. **משקל מרכזי** האפשרות משקל מרכזי מודדת את תאורת הרקע במרכז הסצנה. **ספוט** האפשרות ספוט מודדת את ערך האור במיקום ספציפי. **מטריצה** האפשרות מטריצה מחשבת ממוצע של הסצנה בכללותה.

- **הקש כדי לצלם תמונות:** הקש על התמונה במסך התצוגה המקדימה לצילום תמונות.
- **מיקוד בררני:** השתמש בתכונה זו כדי לצלם תמונה עם אפקט של היעדר מיקוד. ראה **מיקוד בררני** למידע נוסף.
- **מצב הקלטה:** שנה את מצב ההקלטה.
- **ייצוב וידאו:** הפעל או בטל את מונע הרעידות. מניעת רעידה מסייעת במיקוד כשהמצלמה זזה.
- **זום שמע:** הגבר את עוצמת הקול של השמע מאובייקט ממוקד במהלך הקלטה.
- **אפקטים:** בחר אפקט סינון לשימוש בעת צילום תמונות או סרטונים. להורדת אפקטים נוספים, הקש על **הורד**. לשינוי סדר האפקטים או להסתרת אפקטים מהרשימה, הקש על **נהל אפקטים**.
- **מבזק:** הפעל או השבת את המבזק.
- **טיימר:** השתמש בתכונה זו עבור צילומים בהשהיית זמן.
- **HDR (גוון עשיר):** השתמש במצב זה לצילום תמונות עם צבעים עשירים ולשחזור פרטים אפילו באזורים בהירים או כהים מאוד.



עם אפקט



ללא אפקט

- **תגיות מיקום:** הוסף לתמונה תג מיקום GPS.
- לשיפור אות ה-GPS, הימנע מצילום תמונות במיקומים שבהם האותות עלולים להיתקל במכשולים, למשל בין בניינים או באזורים נמוכים, או בתנאי מזג אוויר קשים.
- המיקום שלך עשוי להופיע בתמונות שאתה מעלה לאינטרנט. למניעת מצב זה, השבת את התכונה של תגי GPS.



- **סקור תמונות/וידאו:** הגדר את המכשיר להציג תמונות או סרטונים לאחר צילומם.
- **עינית מרוחקת:** ניתן לשלוט במכשירך מרחוק לצילום תמונות או וידאו ממרחק.



ייתכן שתכונה זו לא תהיה זמינה, בהתאם למכשיר אליו אתה רוצה להתחבר.

- **איזון לבן:** בחר איזון לובן מתאים, על מנת שתמונות יוצגו עם טווח צבעים נאמן למציאות. ההגדרות מיועדות לתנאי תאורה ספציפיים. הגדרות אלה דומות לטווח ערכי החום לחשיפת איזון לובן במצלמות מקצועיות.
- **ערך חשיפה:** שנה את ערך החשיפה. הגדרה זו קובעת כמה אור ייקלט בחיישן המצלמה. עבור תנאי תאורה עמומה, השתמש בערך חשיפה גבוה יותר.
- **קווי רשת:** הצג מחווני כוונת שיסייעו בהרכבת הקומפוזיציה בעת בחירת נושאי צילום.
- **מקש עוצמת הקול:** הגדר את המכשיר לשימוש בלחצן עוצמת הקול לשליטה בפונקציות הצילום או הזום.
- **בקרה קולית:** הגדר את המכשיר לצילום תמונות באמצעות פקודות קוליות.
- **עזרה:** הצג מידע עזרה בנוגע לשימוש במצלמה.
- **אפס הגדרות:** אפס את הגדרות המצלמה.



האפשרויות הזמינות עשויות להשתנות בהתאם למצב.

גלריה

הצגת תמונות וסרטונים

הצגת תוכן במכשיר

במסך היישומים, הקש על **גלריה** ובחר תמונה או וידאו. קבצי וידאו מוצגים עם הסמל ▶ בתמונה הממוזערת שבתצוגה המקדימה. כדי להסתיר או להציג את סרגל התפריט ואת התמונות הממוזערות לתצוגה מקדימה, הקש על המסך.

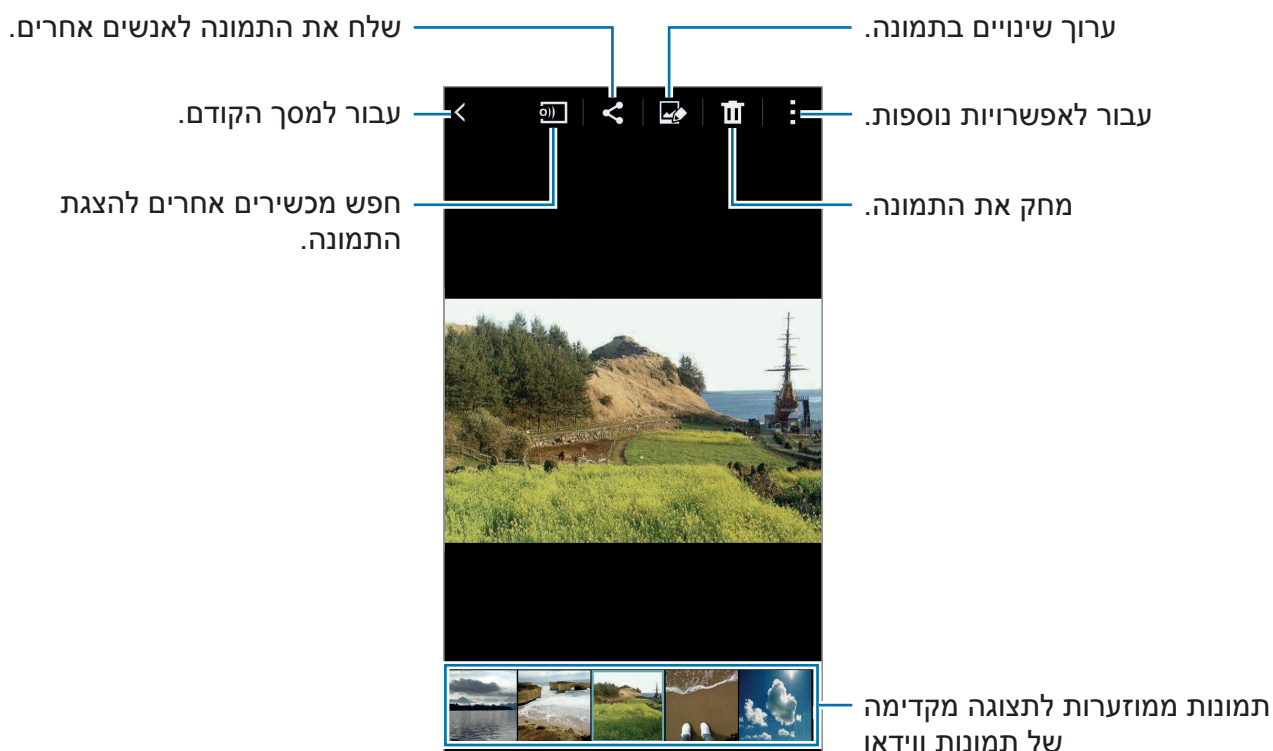

הצגת תוכן שנשמר במכשירים אחרים

חפש תמונות וסרטוני וידאו המאוחסנים במכשירים אחרים, והצג אותם במכשיר שלך. הקש על **גלריה** במסך היישומים.

על כל המכשירים לתמוך בחיבור Wi-Fi Direct או להתחבר לאותה נקודת גישה.



גישה לתוכן במכשיר סמוך

לשימוש בתכונה זו, פתח את מסך היישומים, הקש על **הגדרות** ← **מכשירים קרובים**, ולאחר מכן הקש על המתג **מכשירים קרובים** כדי להפעילו. ראה **מכשירים קרובים** להגדרות נוספות. כדי להגיע לתוכן, הקש על **≡** ובחר מכשיר מהרשימה **מכשירים קרובים**. ניתן להציג את התמונות והווידאו במכשירים שבהם תכונת שיתוף התוכן מופעלת.

שינוי שיטת המיון

ניתן למיין את התמונות ואת סרטוני הווידאו במכשירך לפי זמן או לפי אלבום. ניתן לסנן תמונות וסרטוני וידאו לפי קטגוריה, כגון אנשים או אירוע. במסך היישומים, הקש על **גלריה** ← **≡**, ולאחר מכן בחר שיטת מיון.

שימוש באפשרויות נוספות

במסך היישומים, הקש על **גלריה** ובחר תמונה או וידאו. הקש על **:** והשתמש באפשרויות הבאות.

- **מידע נוסף:** הצג מידע נוסף על הקובץ.
- **העתק ללוח:** העתק את הקובץ ללוח.
- **סטודיו:** ערוך תמונות או סרטונים במצב סטודיו. ראה **סטודיו** למידע נוסף.
- **סובב שמאלה:** סובב כנגד כיוון השעון.
- **סובב ימינה:** סובב עם כיוון השעון.
- **חתוך:** חתוך את התמונה.
- **שנה שם:** שנה את שם הקובץ.

- **הצגת שקופיות:** התחל מצגת שקופיות עם התמונות שבתיקייה הנוכחית.
- **הגדר כ:** הגדר את התמונה כטפט או תמונה של איש קשר.
- **הדפסה:** הדפס את התמונה על-ידי חיבור המכשיר למדפסת. ראה **הדפסה ניידת** למידע נוסף.
- **העבר לתיקייה 'פרטי':** העבר קבצים לספרייה הפרטית. אפשרות זו תופיע לאחר שתפעיל את **מצב פרטי**. ראה **מצב פרטי** למידע נוסף.
- **הגדרות:** שנה את הגדרות היישום 'גלריה'.



האפשרויות הזמינות עשויות להשתנות, בהתאם לקובץ שנבחר.

כדי לבחור מספר קבצים מרשימת הקבצים, הקש והחזק קובץ ולאחר מכן הקש על הקבצים האחרים. כשכל הקבצים נבחרו, תוכל לשתף או למחוק אותם יחד או להקיש על **:** לאפשרויות נוספות.

הגדרות גלריה

- 1 הקש על **גלריה** במסך היישומים.
 - 2 הקש על **:** ← **הגדרות**.
 - 3 השתמש באפשרויות הבאות:
- **סנכרן באמצעות Wi-Fi בלבד:** הגדר את המכשיר לסנכרון תוכן רק כאשר חיבור ה-Wi-Fi מופעל.
 - **תייג חבר:** הוסף לתמונות תגי מידע, כגון תאריך ומיקום. לעריכת התגים, הקש על המידע שבתמונה, הקש על ✎, ערוך את הפרטים ולאחר מכן הקש על **סיום**.
 - **תג פנים:** הקצה תגים לפנים בתמונה. כשמזוהים פנים, מוצגת סביבם מסגרת לבנה. בחר פנים, הקש על **הוסף שם**, ולאחר מכן בחר איש קשר לתיג הפנים. כאשר תג הפנים מופיע על גבי תמונה, הקש עליו כדי לגשת למגוון אפשרויות, כגון התקשרות או שליחת הודעה לאותו אדם.
- במהלך השימוש ב**תג פנים**, זיהוי הפנים עשוי להיכשל בגלל זווית הפנים, גודל הפנים, צבע העור, הבעת הפנים, תנאי התאורה או אביזרים שנושא הצילום מאובזר בהם.



סטודיו

סטודיו תמונות

ערוך תמונות על-ידי הוספת אפקטים שונים.

1 הקש על **סטודיו** במסך היישומים.

2 הקש על **סטודיו תמונות**.

3 בחר תמונה לעריכה.

4 ערוך את התמונה באמצעות הוספת אפקטים שונים.

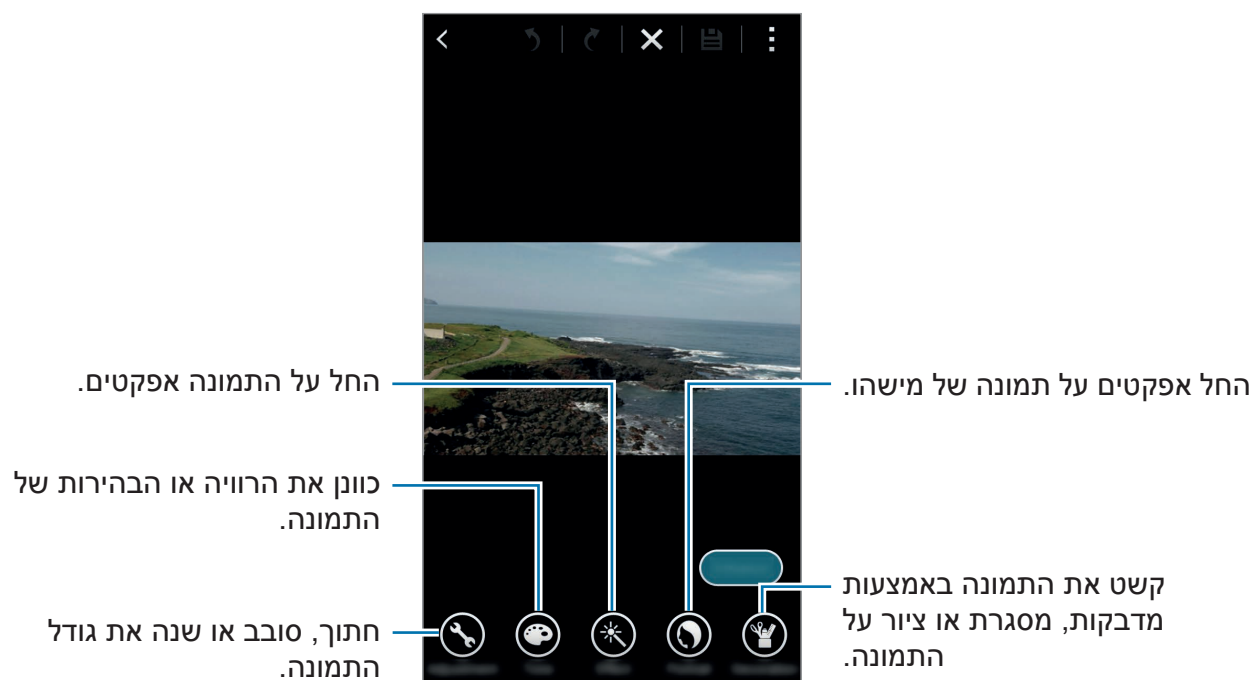

5 בסיום עריכת התמונה, הקש על **בוצע** ←.

6 בחר אפשרות שמירה והקש על שמור.

התמונה הערוכה תישמר בתיקייה **Studio**. לפתיחת התיקייה, הקש על גלריה ← ≡ ← גלריה
← **Studio**.

סטודיו קולאז'

שלב מספר תמונות יחד ליצירת קולאז'.

1 הקש על **סטודיו** במסך היישומים.

2 הקש על **סטודיו קולאז'**.

3 בחר תמונות לשילוב והקש על **סיום**.

4 ערוך את התמונה באמצעות הוספת אפקטים שונים.



5 בסיום עריכת התמונות, הקש על ≡.

התמונה הערוכה תישמר בתיקיית **Studio**. לפתיחת התיקייה, הקש על גלריה ← ≡ ← גלריה
← **Studio**.

צילום ועוד

הוסף לתמונות שצילמת אפקטים שונים.

ניתן לבחור רק תמונות שצולמו במצב 'צילום ועוד'.



1 הקש על **סטודיו** במסך היישומים.

2 הקש על **צילום ועוד**.

3 בחר תמונה לעריכה.

4 ערוך את התמונה באמצעות הוספת אפקטים שונים.

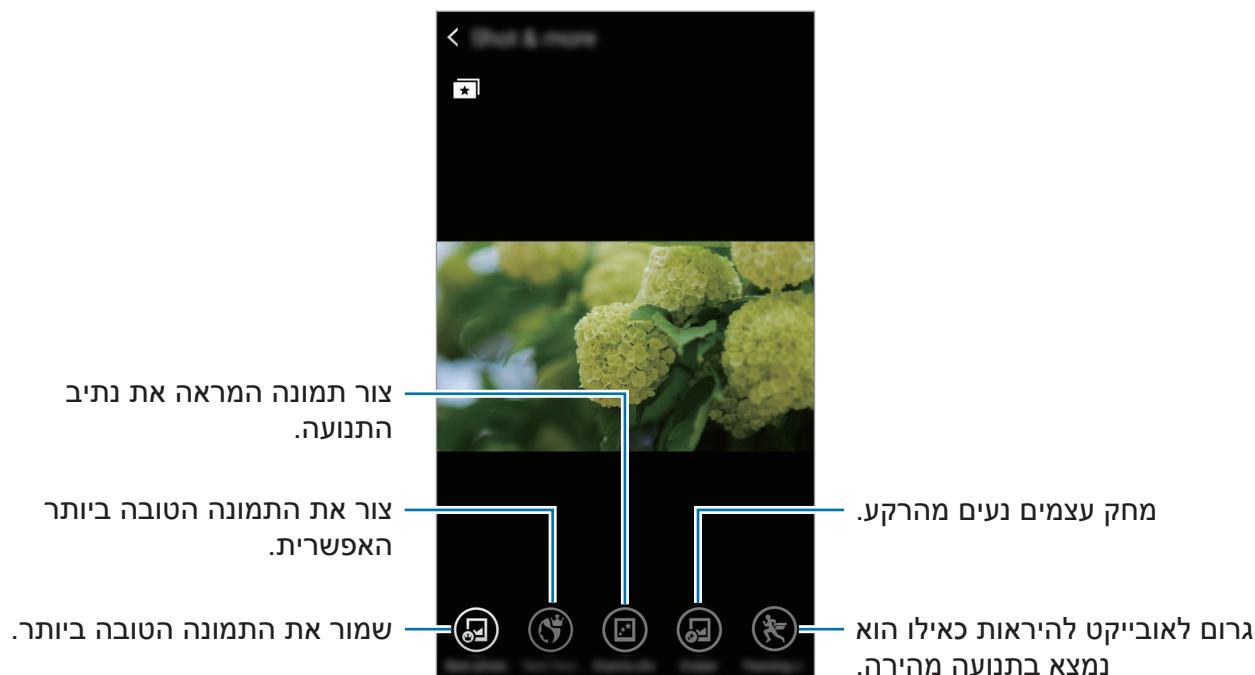

5 בסיום עריכת התמונה, הקש על

התמונה הערוכה תישמר בתיקיית **Studio**. לפתיחת התיקייה, הקש על **גלריה** ← ← **גלריה** ← **Studio**.

סטודיו וידאו

ערוך או צור סרטונים באמצעות מספר תמונות וסרטוני וידאו.

כדי להשתמש בתכונה זו, עליך להוריד ולהתקין את היישום הדרוש.



1 הקש על **סטודיו** במסך היישומים.

2 הקש על **סטודיו וידאו**.

3 בחר וידאו לעריכה, והקש על **סיום**.

באפשרותך גם לבחור תמונות ליצירת סרטון וידאו.

4 ערוך את הסרטון באמצעות הוספת אפקטים שונים.

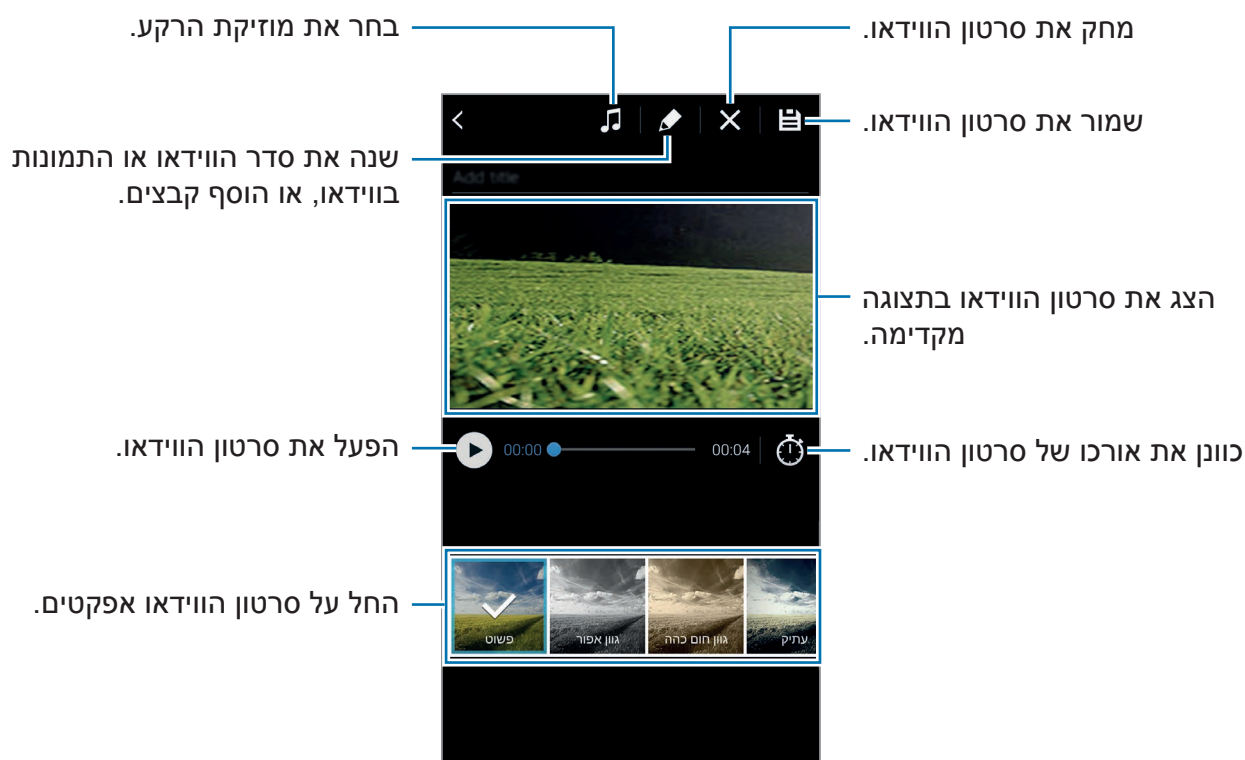

5 בסיום עריכת הסרטון, הקש על .

6 בחר אפשרות שמירה והקש על **סיום**.

הסרטון הערוך יישמר בתיקייה **Studio**. לפתיחת התיקייה, הקש על **גלריה** ←  ← **גלריה** ← **Studio**.

חיתוך וידאו

תוך קטעי וידאו.

1 הקש על **סטודיו** במסך היישומים.

2 הקש על **חיתוך וידאו**.

3 בחר סרטון לעריכה.

4 העבר את התוחם הפותח לנקודת ההתחלה הרצויה, העבר את התוחם הסוגר לנקודת הסיום הרצויה, הקש על **בוצע**.

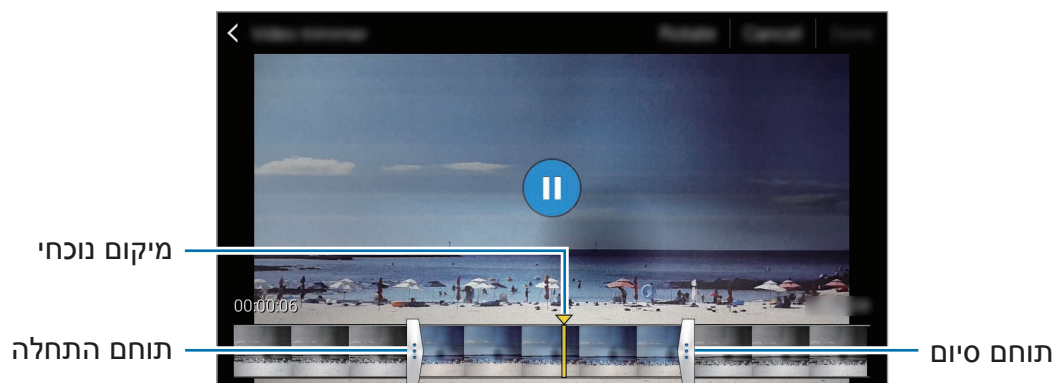

5 הזן את שם הקובץ, ולאחר מכן הקש על **שמור** כדי לשמור את הסרטון.

מולטימדיה

מוסיקה

השמעת מוסיקה

הקש על מוסיקה במסך היישומים.

בחר קטגוריית מוסיקה, ולאחר מכן בחר שיר להשמעה.

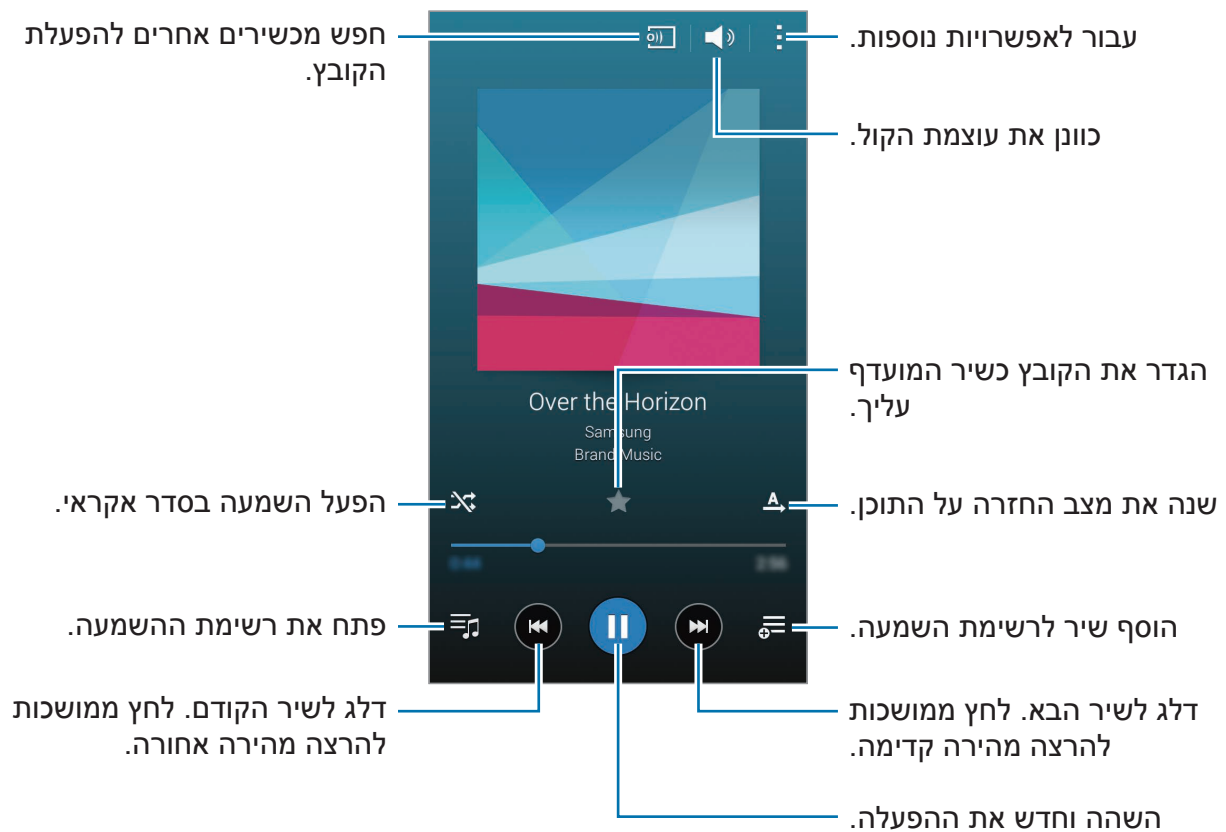

להאזנה לשירים ברמות עוצמת קול שוות, הקש על **⏮** ← **הגדרות**, ולאחר מכן הקש על **עוצמת קול חכמה**.

כאשר התכונה **עוצמת קול חכמה** מופעלת, ייתכן שעוצמת הקול תהיה גבוהה יותר מזו שמוגדרת עבור המכשיר. היזהר מחשיפה ארוכת-טווח לקולות חזקים, למניעת נזק לשמיעה.



עוצמת קול חכמה עוצמת קול חכמה לא תפעל עבור קבצים מסוימים.



להגדרת שמע מותאם אישית בעת האזנה לשירים באמצעות אוזניות, הקש על **⏮** ← **הגדרות** ← **Adapt Sound** ← **מופעל**.

כאשר אתה מפעיל אפשרות זו בפעם הראשונה, הקש על **התחל** כדי לכוון את הצליל. המכשיר ישמיע סדרת בדיקות קול לכיוון רמת הצליל ויתחיל לצפצף. הקש על **כן** אם אתה מצליח לשמוע את הצפצוף או על **ביטול** אם אינך שומע את הצפצוף. חזור על שלב זה עבור כל בדיקה עד לסיום כוונת הצליל. לאחר מכן, סמן את האפשרות **צליל מוסיקה** כדי להחיל את האפשרות בעת האזנה למוסיקה.

כשאתה מגביר את עוצמת הקול לרמה 14 ומעלה, האפשרות של התאמת השמע לא מוחלת על המוסיקה שמושמעת. אם אתה מחליש את עוצמת הקול לרמה 13 ומטה, האפשרות מוחלת מחדש.



הגדרת שיר כרינגטון או צליל התראה

כדי להשתמש בשיר הנוכחי שמושמע כרינגטון או צליל התראה, הקש על **⏮** ← **הגדר כ** ← **מההתחלה** או על **המלצות אוטומטיות**, בחר אפשרות, ולאחר מכן הקש על **סיום**.

יצירת רשימות השמעה

בחר שירים בעצמך.

הקש על **מוסיקה** במסך היישומים.

הקש על **רשימות השמעה** ← **⏮** ← **צור רשימת השמעה**. הזן שם והקש על **אישור**. הקש על **+**, בחר את השירים שברצונך לכלול, ולאחר מכן הקש על **סיום**.

להוספת השיר הנוכחי שמושמע לרשימת השמעה, הקש על **⋮** ובחר את רשימת ההשמעה.

השמעת מוסיקה לפי מצב הרוח

השתמש בתכונה זו כדי להשמיע מוסיקה שתתאים למצב הרוח שלך.

הקש על **מוסיקה** במסך היישומים.

הקש על **ריבוע מוסיקה**. השירים מסווגים באופן אוטומטי לפי מצב רוח. הקש על תא מצב הרוח או גרור מספר תאים כדי להאזין למוסיקה שבתאים.

קטגוריות השירים מבוססות על המידע הזמין אודות השיר. ייתכן שחלק מהשירים לא יהיו מסווגים בתאי מצב רוח.



השמעת מוסיקה המאוחסנת במכשירים אחרים

חפש מוסיקה המאוחסנת במכשירים אחרים, והשמע אותה במכשיר שלך.

הקש על **מוסיקה** במסך היישומים.

על כל המכשירים לתמוך בחיבור Wi-Fi Direct או להתחבר לאותה נקודת גישה.



גישה למוסיקה במכשיר סמוך

לשימוש בתכונה זו, פתח את מסך היישומים, הקש על **הגדרות** ← **מכשירים קרובים**, ולאחר מכן הקש על המתג **מכשירים קרובים** כדי להפעילו. ראה **מכשירים קרובים** להגדרות נוספות.

להשמעת מוסיקה במכשיר, הקש על **מכשירים** ובחר מכשיר מרשימת **מכשירים קרובים**. ניתן להשמיע את השיר במכשירים שבהם תכונת שיתוף התוכן מופעלת.

וידאו

הקרנת סרטונים

הקש על וידאו במסך היישומים.
בחר סרטון להפעלה.

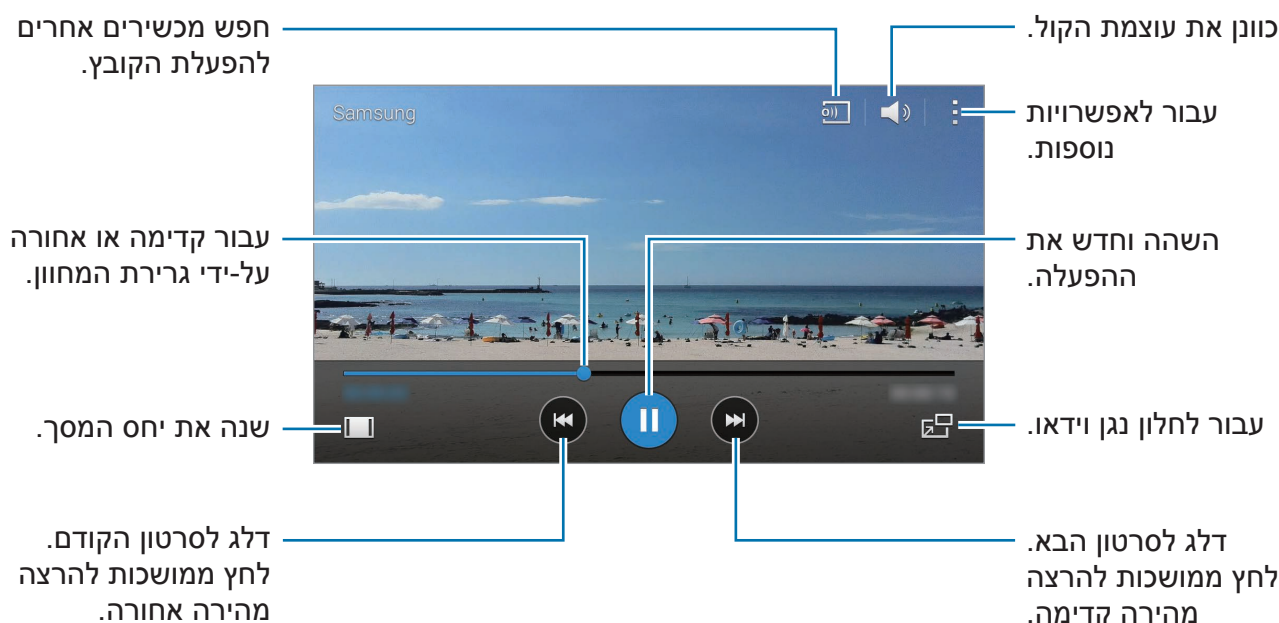

כדי להתאים אישית את מיקום לוח הבקרה במהלך האזנה, הקש על: ← **הגדרות**, סמן את התיבה **בקר מיני** ולאחר מכן הקש על **סגור**. לאחר מכן הקש על ◀ או על ▶ כדי להעביר את לוח הבקרה לאחד מצדי המסך.

תכונה זו זמינה רק במצב אופקי.



שימוש בנגן הווידאו הקופץ

השתמש בתכונה זו כדי להשתמש ביישומים אחרים מבלי לסגור את נגן הווידאו. בעת צפייה בסרטונים, הקש על [אייקון של שני עיגולים] כדי להשתמש בנגן הווידאו הקופץ. הרחק שתי אצבעות זו מזו על-גבי המסך להגדלת הנגן, או הצמד אותן זו לזו בתנועת צביטה להקטנתו. להעברת הנגן למקום אחר על המסך, גרור אותו למיקום הרצוי.

צילום תמונות

לשימוש בתכונה זו תוך כדי ניגון וידאו, הקש על **← הגדרות**, סמן את התיבה **לכוד**, ולאחר מכן הקש על **סגור**.

הקש על **[פ]** כדי לצלם תמונה מהווידאו בעת הפעלתו.

שיתוף או מחיקה של וידאו

הקש על **וידאו** במסך היישומים.

הקש ממושכות על סרטון, הקש על **⋮** ולאחר מכן בחר שיטת שיתוף.

הקש על **← מחק**, בחר סרטוני וידאו, ולאחר מכן הקש על **סיום**.

עריכת וידאו

הקש על **וידאו** במסך היישומים.

בחר וידאו, הקש על **← עריכה ← סטודיו ← חיתוך וידאו**. העבר את התוחם הפותח לנקודת ההתחלה הרצויה, העבר את התוחם הסוגר לנקודת הסיום הרצויה, הקש על **בוצע**, הזן את שם הקובץ, ולאחר מכן הקש על **שמור** כדי לשמור את הסרטון.

לעריכת סרטוני וידאו באמצעות יישום עורך וידאו, בחר סרטון והקש על **← עריכה ← עורך וידאו**.

הפעלת וידאו המאוחסן במכשירים אחרים

חפש וידאו המאוחסן במכשירים אחרים והצג אותו במכשיר שלך.

הקש על **וידאו** במסך היישומים.

על כל המכשירים לתמוך בחיבור Wi-Fi Direct או להתחבר לאותה נקודת גישה.



גישה לוידאו במכשיר סמוך

לשימוש בתכונה זו, פתח את מסך היישומים, הקש על **הגדרות ← מכשירים קרובים**, ולאחר מכן הקש על המתג **מכשירים קרובים** כדי להפעילו. ראה **מכשירים קרובים** להגדרות נוספות.

להצגת סרטון וידאו במכשיר, הקש על **מכשירים** ובחר מכשיר מרשימת **מכשירים סמוכים**. ניתן להפעיל את הווידאו במכשירים שבהם תכונת שיתוף התוכן מופעלת.

S Health

S Health אודות

השתמש ביישום זה כדי להגדיר את צריכת הקלוריות ואת רמות שריפת הקלוריות שלך תוך התבססות על נתוניך הפיזיים. ניתן להשתמש ביישום כדי לתעד את הקלוריות שנאכלו ונשרפו בפועל. בנוסף, היישום ממליץ על תרגילים, ומספק עצות בריאותיות לשמירה על אורח חיים מאוזן. הקש על S Health במסך היישומים.

S Health תכונות

במהלך השימוש ב-S Health, באפשרותך להשתמש בתכונות הבאות:

- **מד צעדים:** ספור את צעדיך.
- **תרגול:** הגדר ונהל את יעדי האימון שלך. באפשרותך לתעד ולבדוק את המידע הנוגע לאימון, כגון כמות, מהירות ומספר הקלוריות ששרפת. בנוסף, כאשר אתה מתאמן בחוץ תוכל להשתמש בתכונת האימון כדי לצלם תמונות, להאזין למוסיקה ולבדוק את מיקומך.
- **מזון:** נהל את הצריכה הקלורית שלך.
- **משקל:** רשום ונהל שינויים במשקל.

יצירת פרופיל משתמש

בהפעלה הראשונה של היישום, קרא את התנאים וההתניות והסכם להם, ולאחר מכן צור פרופיל משתמש.

- 1 הקש על **S Health** במסך היישומים.
 - 2 קרא את המידע המופיע על המסך בנוגע ליישום והקש על **הבא**.
 - 3 קרא והסכם לתנאים ולהתניות ולאחר מכן הקש על **הבא**.
 - 4 היכנס לחשבון Samsung שלך. לחלופין, הקש על **דלג** כדי לדלג על הליך זה.
 - 5 הזן שם משתמש ואת תאריך הלידה שלך, בחר מין ולאחר מכן הקש על **הבא**.
כדי למנוע ממשתמשי S Health אחרים לצפות בפרופיל שלך, סמן את התיבה **הסתר את פרטי הפרופיל שלי משאר משתמשי S Health**.
 - 6 הזן את הנתונים הפיזיים שלך והקש על **הבא**.
 - 7 בחר רמת פעילות והקש על **הבא**.
בסיום הגדרת הפרופיל, יופיעו פרטי הפרופיל שהזנת.
- בהתבסס על הנתונים הפיזיים שלך, המכשיר מחשב את קצב המטבוליזם הבסיסי (BMR) וממליץ על צריכת קלוריות יומית. ייתכן שההמלצה אינה מדויקת לכל הגילאים, מבני הגוף או הצרכים התזונתיים.
- 
- 8 בדוק את פרטי הפרופיל שלך והקש על **התחל**.
המסך הראשי של S Health יופיע.

המסך הראשי של S Health

הצג נתוני סיכום הכוללים את מספר הצעדים הנוכחי שלך ואת מספר הקלוריות ששרפת או אכלת. ניתן גם לסדר מחדש את קיצורי הדרך לצורך גישה מהירה לתפריטי S Health ולשנות את תמונת הרקע במסך הראשי של S Health.

במסך הראשי של S Health, הקש על **← ערוך מועדפים**, ולאחר מכן הקש על **⊕** כדי להוסיף קיצורי דרך למסך הראשי של S Health. למחיקת קיצורי דרך, הקש על **⊖**.

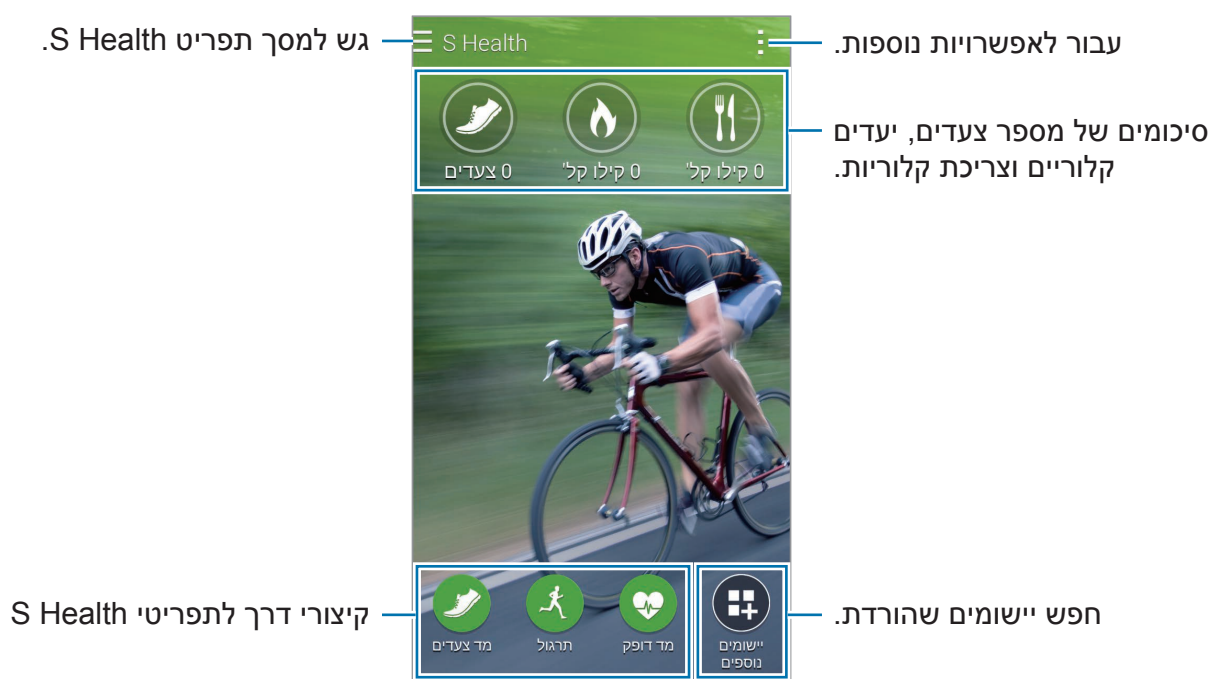

הקש על **⋮** והשתמש בפונקציות הבאות:

- **ערוך מועדפים:** הוסף או ערוך את קיצורי הדרך של תפריט S Health.
- **הגדר רקע:** בחר תמונת רקע.
- **גיבוי ושחזור:** גבה או שחזר את נתוני S Health.
- **הגדרות:** קבע את הגדרות S Health.
- **עזרה:** צפה במידע עזרה בנוגע לשימוש ב-S Health.

שימוש בתפריטי S Health

הקש על ☰ כדי להיכנס לתפריטים השונים.

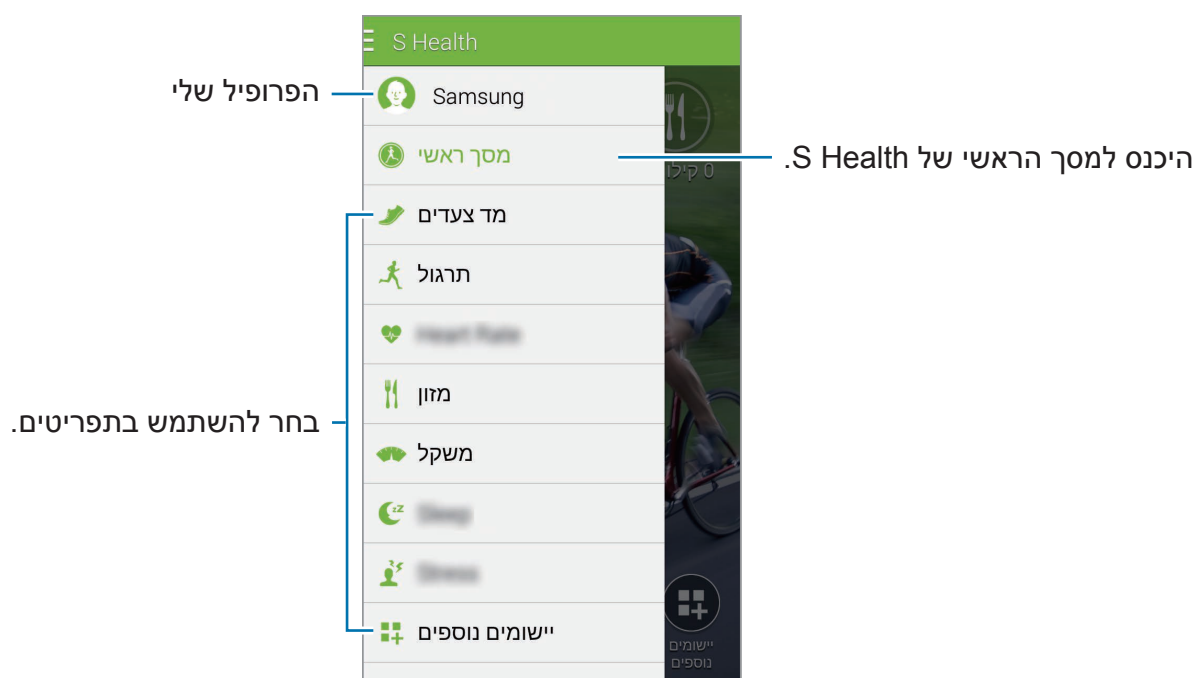

- **מד צעדים:** ספור את צעדיך ובדוק את מספר הקלוריות ששרפת. ראה **חבר להליכה** למידע נוסף.
 - **תרגול:** תעד את משך האימון ובדוק את מספר הקלוריות ששרפת. ראה **חבר לתרגול** למידע נוסף.
 - **מזון:** תעד ונהל את צריכת הקלוריות שלך. ראה **רישום צריכת מזון** למידע נוסף.
 - **משקל:** רשום ונהל שינויים במשקל. ראה **ניהול המשקל** למידע נוסף.
 - **יישומים נוספים:** חפש והורד יישומים שיכולים להסתנכרן עם **S Health**.
- לרשותך עומד מידע נוסף לגבי הפונקציות של S Health או יישומים שהורדת דרך **יישומים נוספים**. לקבלת מידע נוסף על פונקציה או יישום, פתח אותו/ה. לאחר מכן, הקש על ⏮ → **עזרה**, בחר נושא והקש על **מדריך למשתמש**.



חבר להליכה

המכשיר מונה את מספר הצעדים שצעדת ומודד את המרחק שהלכת. הוא גם עושה שימוש בחיישן כדי למדוד את מספר הקלוריות ששרפת.

1 הקש על ☰ ← **מד צעדים**.

2 הקש על **התחל** והתחל ללכת.

מכשיר זה מונה את צעדיך, את המרחק שצעדת ואת מספר הקלוריות ששרפת ומציג אותם בזמן אמת.

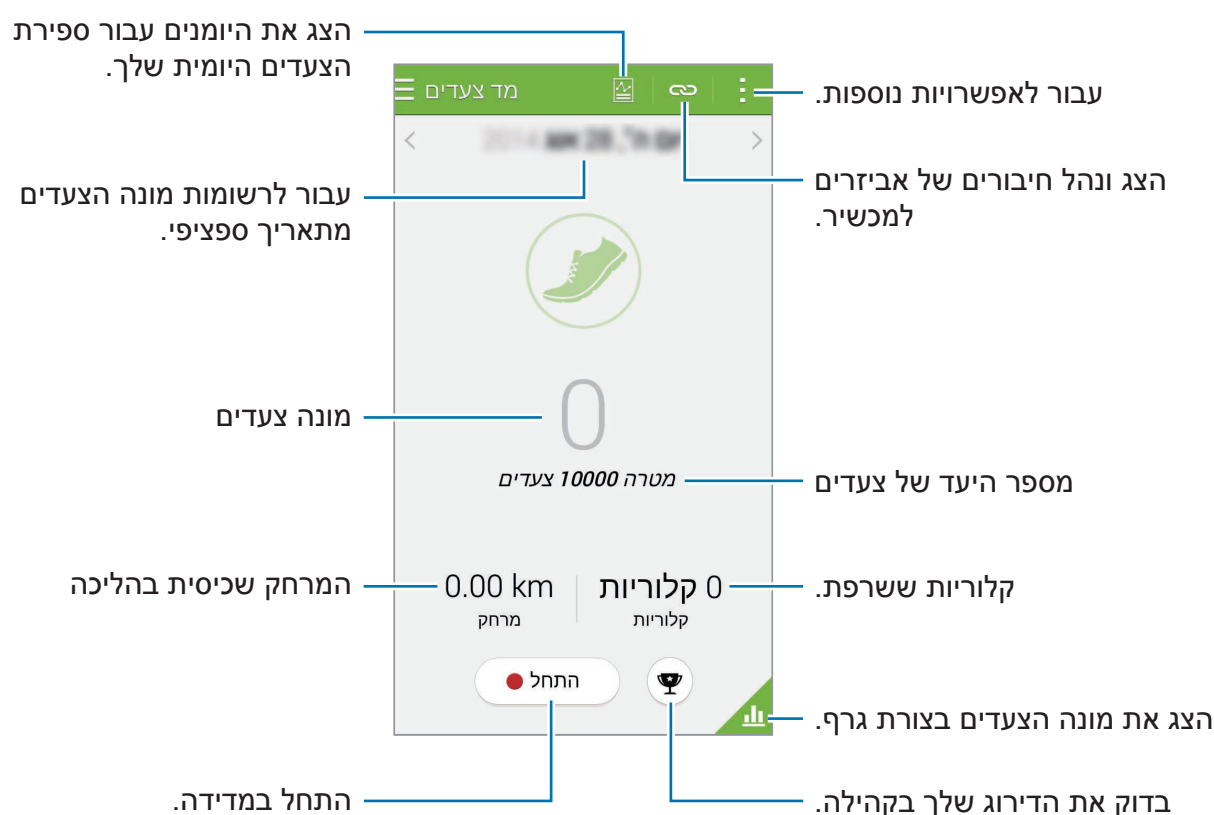

3 להפסקת המדידה, הקש על **השהה** ← **אישור**.

נתוני המדידה נשמרו.

הקש על **:** והשתמש בפונקציות הבאות:

- **יעד צעדים יומי:** שנה את מספר היעד של צעדים.
- **אפס נתונים יומיים:** אפס את ספירת הצעדים היומית.
- **נתוני מכשיר לתצוגה:** בחר מכשיר לצפייה ברשומות המידע ממד צעדים.
- **שתף באמצעות:** שלח את הדף הנוכחי לאחרים.
- **הודעה:** צפה במידע ההודעה.
- **הגדרות:** קבע את הגדרות S Health.
- **מדריך למשתמש:** הצג מידע נוסף על השימוש בתכונה זו.
- ייתכן שתחוש בהשהיה קלה בזמן שמד הצעדים מנטר את הצעדים שלך ולאחר מכן מציג את הספירה. 
- אם תשתמש במד הצעדים בזמן נסיעה במכונית או ברכבת, הרעידות עלולות להשפיע על ספירת הצעדים.

הצגת מונה הצעדים בצורת גרף

הצג את ספירת הצעדים בתקופה מסוימת בגרף.

הקש על  במסך הראשי של מד הצעדים.



איפוס ספירת הצעדים היומית

המכשיר צובר את רישום הצעדים היומי בכל יום.

לאיפוס ספירת הצעדים היומית, הקש על: ← אפס נתונים יומיים ← אישור.

חבר לתרגול

שמור רשומות עם מידע לגבי האימונים שלך ושריפת קלוריות באמצעות תכונת האימונים של S Health. ניתן להציג רשומות לגבי אימונים ושריפת קלוריות בצורת גרף ולשתף את הנתונים עם אחרים.

הקש על ≡ ← תרגול.



• לפני שימוש בתכונה, מומלץ לנשים בהריון, אנשים מבוגרים וילדים קטנים, משתמשים הסובלים ממצבים כגון: מחלות לב כרוניות או לחץ דם גבוה לבקש המלצה מאיש מקצוע רפואי מוסמך.

• אם הנך חש סחרחורת, כאב או קושי נשימתי בעת אימון, הפסק להשתמש בתכונה ובקש עצה של איש רפואה מקצועי.



תחילת אימון

1 הגדר את סוג האימון, הפעל או כבה את המדריך הקולי, בחר מוסיקת רקע ולאחר מכן הקש על התחל.

המכשיר ירשום את זמן האימון ויציג את התקדמותך בהשגת יעדי האימון.

2

התחל באימון והשתמש בתכונות השונות המופיעות על המסך.

הקש על  כדי לנעול את המסך ולהציג את פרטי האימון בלבד. לביטול נעילת המסך, הקש ממושכות על .

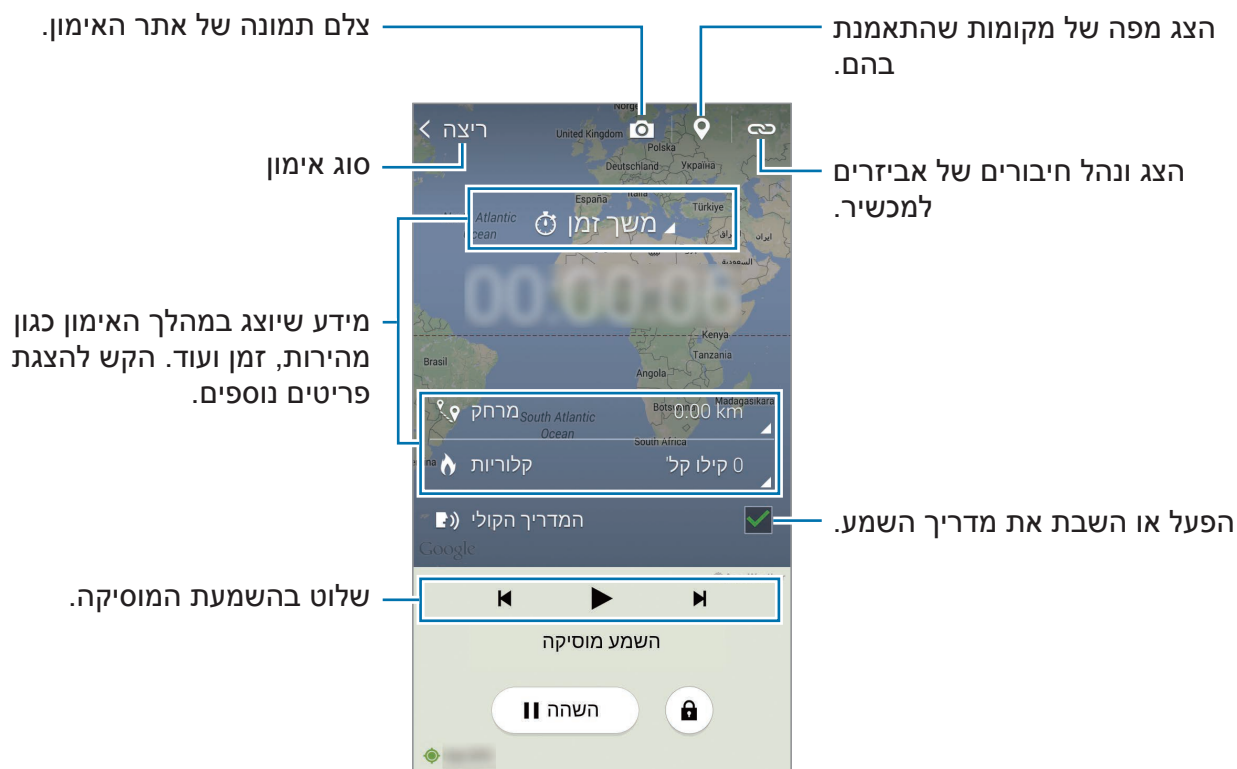

3

לסיום התרגול, הקש על **השהה** ← **עצור**.

פרטי האימון, המרחק והתמונות שצולמו יוצגו על המסך.

4

הוסף פרטים נוספים והקש על **סיום**.

המכשיר שומר את פרטי האימון.

הקש על **⌘** והשתמש בפונקציות הבאות:

- **הגדר דופק לב מרבי:** הגדר את המכשיר שיעדכן את הדופק המקסימלי שלך באופן אוטומטי על בסיס הפרופיל ומדידות דופק קודמות. או, הגדר שהדופק יעודכן באופן ידני והקלד אותו בעצמך.
- **אפס נתונים יומיים:** אפס את נתוני האימון היומיים.
- **הודעה:** צפה במידע ההודעה.
- **הגדרות:** קבע את הגדרות S Health.
- **מדריך למשתמש:** הצג מידע נוסף על השימוש בתכונה זו.

שימוש בתכונת האימון בעת תרגול במצב ריצה

השתמש בתכונת האימון האישי לתרגול בטוח ואפקטיבי. תוכל לקבל עצות אימון בזמן אמת שיובילו אותך לתרגול בטוח ואפקטיבי. חבר את המכשיר לחיישן הדופק כדי להשתמש בתכונת הנחיית אימון.

להצגת ניטורי הדופק הזמינים, הקש על **⌘** ← **הגדרות** ← **אביזרים תואמים** ← **תרגול**.



אודות תכונת מאמן

תכונת מאמן כוללת טכנולוגיית Firstbeat שמספקת הדרכת התעמלות מותאמת אישית. Firstbeat משתמש בניתוח אפקט אימון (TE) המודד את העומס הפיזי המצטבר במהלך אימון ומעריך את ההשפעה על הכושר שלך. רמות השפעת אימון מבוססות על הפרופיל הפיזי שלך ועל מידע הדופק שתועד במהלך האימון. רמת השפעת אימון מוגברת בעת ביצוע אימון אפקטיבי ותכונת הנחיית אימון משתמשת בהשפעת אימון על מנת לספק משוב עבורך. המשוב מסופק על ידי התכונה דרך הנחיות, כגון 'הגבר מהירות', 'הישאר בקצב זה', ו'האט'. בעת שימוש ראשון בתכונת הנחיית האימון, תתבצע הערכה על רמת השפעת האימון מתאימה בהתאם לפרופיל שלך. ככל שאתה מתעמל, היסטוריית האימון שלך מנותחת והיישום מספק לך הדרכה אישית יותר. אימון טיפוסי יכול להתחיל במאמץ נמוך והגברה חדה במאמץ לקראת הסוף. בקר ב-www.firstbeat.fi/te לפרטים נוספים.



בעת אימון, מוניטור הדופק עלול לא לפעול בצורה תקינה אם המכשיר חשוף לזיעה מוגברת או שמיקומו משתנה.



1 לבש את מוניטור הדופק.

2 במסך האימון הראשי, הקש על  ← סרוק.

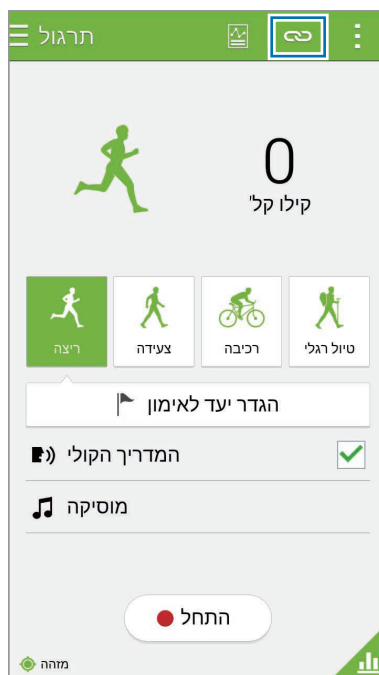

3 בחר את מוניטור הדופק מרשימת המכשירים המזוהים.

4 פעל בהתאם להוראות המוצגות על המסך כדי לחבר את מוניטור הדופק למכשיר.

5 כאשר מתבצע חיבור, הקש על **ריצה** במסך האימון הראשי.

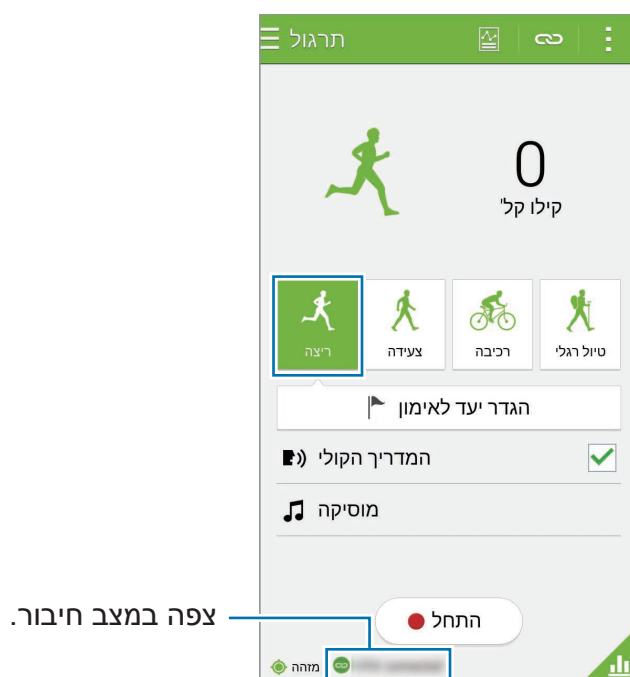

6 הקש על **הגדר יעד לאימון** ← **מטרת השפעת אימון**.

7 הקש על **אוט'** בחלונית הקופצת כדי להגדיר את הדופק המקסימלי באופן אוטומטי.

הדופק המקסימלי הוא הדופק המהיר ביותר שאדם יכול להשיג במהלך אימון. אם אתה יודע מהו הדופק המקסימלי שלך, הקלד אותו ידנית. אם הנך מגדיר שהדופק המקסימלי יימדד באופן אוטומטי, המכשיר יחשב זאת על פי הנוסחה '(210 פחות 0.65 x גיל)'.



8 הגדר את עוצמת האימון והקש על הבא.

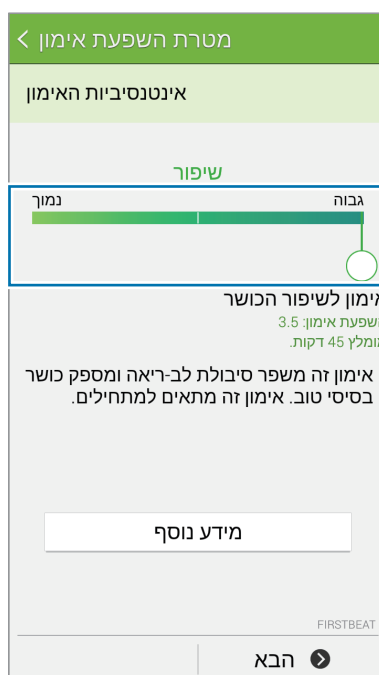

הגדר את עוצמת האימון לאחד מתוך שלוש רמות אפשריות.

9 הגדר את משך האימון והקש על סיום.

אם הנך מגדיר את משך האימון כקצר יותר ממשך האימון המומלץ, עוצמת האימון תגבר כדי להשיג את השפעת האימון.



10 במסך האימון הראשי, הפעל או כבה את המדריך הקולי, בחר מוסיקת רקע ולאחר מכן הקש על התחל.

11 התחל באימון.

אם תחוש כאב או אי-נוחות במהלך האימון, הפסק מיד, והיועץ בגורם רפואי מקצועי.



12 לסיום התרגול, הקש על השהה ← עצור.

13 בדוק את משך האימון, את המרחק ואת כמות הקלוריות שנשרפו והקש על סיום לשמירת מידע האימון למכשיר.

צפייה ביומן שריפת קלוריות

השווה את רישומי שריפת הקלוריות שלך בתקופה מסוימת על-ידי הצגתם בגרף. במסך האימון הראשי, הקש על .



רישום צריכת מזון

תעד את צריכת המזון היומית שלך ונהל את הצריכה הקלורית שלך.

1 הקש על ☰ ← **מזון**.

2 הקש על + ליד הארוחה.

3 הזן את פרטי הארוחה, והקש על **סיום**.

- לחיפוש פריט מזון מסוים, הקש על **חיפוש** ובחר את הפריט הרצוי בתוצאות החיפוש.
- לבחירה מתוך רשימת מזונות ממוינת לפי קטגוריות, הקש על **קטגוריה**.
- לבחירה מתוך המזונות שאתה אוכל בתדירות גבוהה, הקש על **נפוצים**.
- לבחירה מתוך רשימת 'המזון שלי', הקש על **האוכל שלי**.

4 הוסף פרטים נוספים והקש על **שמור**.

פרטי המזונות ירשמו כצריכה הקלורית שלך לארוחה.

The screenshot shows the 'מזון' (Food) screen in the S Health app. The interface includes a top bar with a menu icon, a main area with a large green circle containing a fork and knife icon, and a list of food items with plus signs to add them. At the bottom, there are icons for 'מועדפים' (Favorites) and 'מצלמה' (Camera). The following annotations point to specific features:

- עבור לאפשרויות נוספות.** (Go to more options.) - Points to the top right menu icon.
- עבור לתאריך ספציפי כדי להציג רשומות צריכת קלוריות.** (Go to a specific date to display calorie intake records.) - Points to the date selector at the top.
- הצג את יומני צריכת הקלוריות היומית שלך.** (Show your daily calorie intake diary.) - Points to the top bar.
- צריכת קלוריות כוללת** (Total calorie intake) - Points to the large green circle.
- יעד קלורי** (Calorie goal) - Points to the 'מטרה' (Goal) label.
- הוסף פרטי ארוחה.** (Add meal details.) - Points to the list of food items.
- הצג או ערוך פרטי ארוחה.** (Show or edit meal details.) - Points to the 'ארוחת בוקר' (Breakfast) item.
- צלם תמונה של פריט מזון כדי להוסיף אותו לפרטי הארוחה.** (Take a photo of a food item to add it to the meal details.) - Points to the 'מצלמה' (Camera) icon.
- בחר מתוך רשימת 'המזון שלי'.** (Choose from the 'My Food' list.) - Points to the 'מועדפים' (Favorites) icon.
- הצג את צריכת הקלוריות בצורת גרף.** (Show calorie intake as a graph.) - Points to the bottom right corner.

הקש על **:** והשתמש בפונקציות הבאות:

- **יעד קלוריות יומי:** שנה את יעד צריכת הקלוריות היומי שלך.
- **האוכל שלי:** הכנס את המזונות שאתה אוכל בתדירות גבוהה.
- **אפס נתונים יומיים:** אפס את הנתונים היומיים של צריכת קלוריות.
- **שתף באמצעות:** שלח את הדף הנוכחי לאחרים.
- **הגדרות:** קבע את הגדרות S Health.
- **מדריך למשתמש:** הצג מידע נוסף על השימוש בתכונה זו.

השתמש במידע הקלוריות במזון לעיון אישי בלבד. המידע המסופק עלול לא להיות מדויק כל הזמן ונתון לשינוי. חלק מהמידע על המזון עלול להיות שונה מרמות הקלוריות בפועל.



צפייה בצריכת הקלוריות בצורת גרף

השווה את רישומי צריכת הקלוריות שלך בתקופה מסוימת על-ידי הצגתם בגרף.

הקש על  במסך הראשי של 'מזון'.

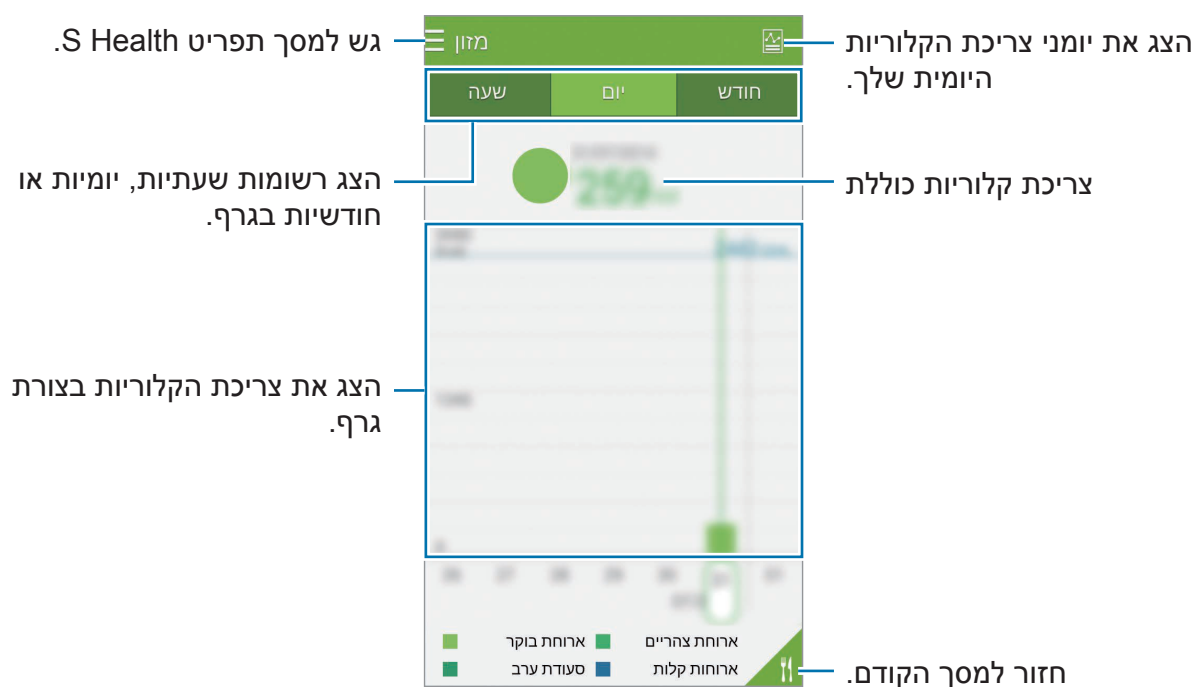

הזנת מידע על מזונות שאתה צורך בתדירות גבוהה

שמור את המידע על מזונות שאתה אוכל לעתים תכופות. באפשרותך לעדכן במהירות את הצריכה הקלורית שלך באמצעות הוספת פרטים על מזונות שמורים, במקום להזין את המידע כל פעם שאתה אוכל את אותו מזון.

1 הקש על $+$ \leftarrow האוכל שלי.

2 הקש על הוסף פריט מזון, הזן את שם המזון ואת הערך הקלורי שלו, ולאחר מכן הקש על שמור.

3 הזן את כמות המזון שאכלת והקש על אישור.
פרטי המזון יתווספו לרשימת 'המזון שלי'.

4 כדי לרשום את פרטי המזון שנצרך מתוך רשימת המזונות הנצרכים בתדירות גבוהה, הקש על האוכל שלי, בחר את המזון שהתווסף, ולאחר מכן הקש על סיום.

5 הקש על שמור.

ניהול המשקל

רשום את פרטי המשקל שלך ועקוב אחר שינויים במשקל.

1 הקש על $\equiv \leftarrow$ משקל.

2 הקש על עדכן.

3 הקלד את משקלך והקש על שמור.

בכל פעם שתשנה את נתוני המשקל, המכשיר יחיל את הנתונים על הפרופיל שלך.

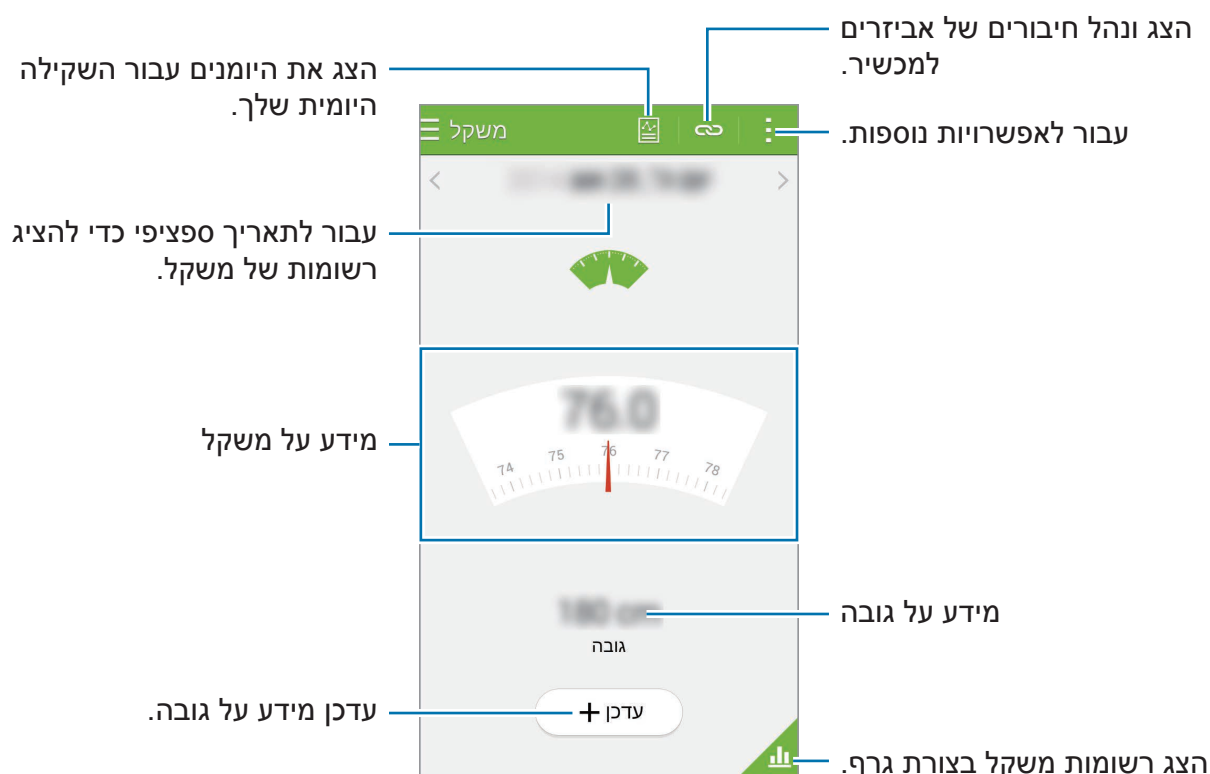

הקש על **⋮** והשתמש בפונקציות הבאות:

- **אפס נתונים יומיים:** אפס את נתוני המשקל היומיים.
- **שתף באמצעות:** שלח את הדף הנוכחי לאחרים.
- **הגדרות:** קבע את הגדרות S Health.
- **מדריך למשתמש:** הצג מידע נוסף על השימוש בתכונה זו.

הזנת נתונים ממכשירים אחרים

יבא נתוני משקל מהמכשיר המחובר.

הקש על **⌕** ← **סרוק**, ובחר מכשיר מתוך רשימת המכשירים שזוהו. פעל בהתאם להוראות המוצגות על המסך כדי לחבר את המכשיר הנוסף למכשירך.

איפוס נתוני משקל

לאיפוס נתוני המשקל היומי, הקש על **⋮** ← **אפס נתונים יומיים** ← **אישור**.

צפייה בנתוני המשקל בגרף

השווה את רישומי המשקל שלך בתקופה מסוימת על-ידי הצגתם בגרף. הקש על  במסך הראשי של משקל.

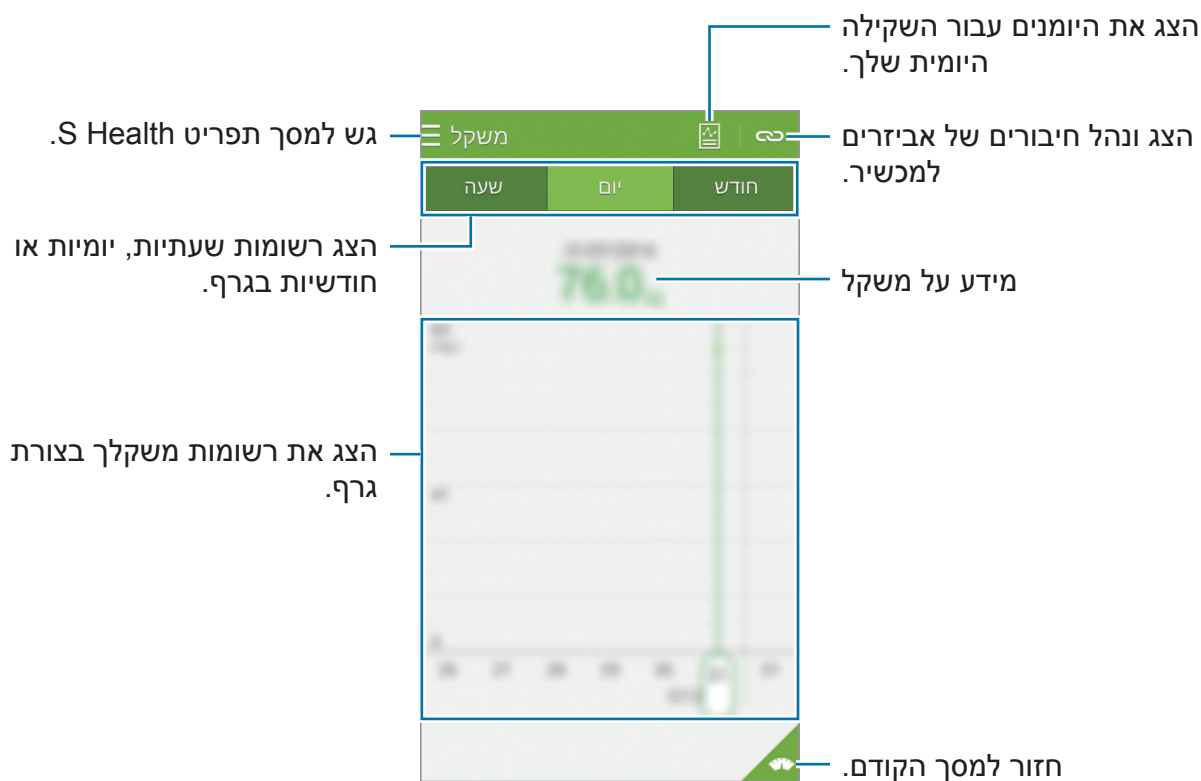

התקנת יישומי S Health נוספים

ניתן להוריד ולהתקין יישומים שונים התואמים ליישום זה.

- 1 הקש על  ← יישומים נוספים.
- 2 הקש על **עוד**, ובחר יישום.
- 3 בצע את ההוראות שעל-גבי המסך, והתקן את היישום.

הגדרות S Health

במסך הראשי של S Health, הקש על: ← **הגדרות**, ולאחר מכן בחר באחת מהאפשרויות הבאות:

- **פרופיל:** ערוך את הנתונים הפיזיים שלך.
- **חשבונית:** היכנס לחשבון Samsung שלך כדי לנהל את נתוני S Health באופן מקוון.
- **סיסמה:** הגדר PIN כדי לנעול את S Health או לבטל את נעילתו.
- **הגדרות יחידה:** הגדר את אפשרויות יחידת המידה.
- **התראות:** הגדר את המכשיר להצגת אירועים והישגים חדשים.
- **האביזרים שלי:** הצג ונהל חיבורים של אביזרים.
- **אביזרים תואמים:** הצג אביזרים שתואמים למכשיר, או נהל אביזרים מחוברים.
- **אפס נתונים:** אפס את הנתונים של S Health.
- **חפש עדכונים:** בדוק את הגרסה הנוכחית של S Health.
- **תנאים והתניות:** צפה בתנאים ובהתניות, בכלל זה מדיניות פרטים אישיים ומדיניות שמירה על נתונים.
- **אודות S Health:** הצג מידע אודות יישום S Health.



- הפרטים האישיים הנאספים על-ידי S Health נשמרים במכשיר למטרות אינפורמטיביות בלבד. Samsung אינה מקבלת, מאחסנת או מעבירה את הפרטים האישיים שלך. (עם זאת, אם תיכנס לחשבון Samsung שלך מ-S Health, ייתכן שהנתונים יישמרו בשרת לצורך גיבוי נתונים.) ייתכן כי הפרטים האישיים יישמרו עד שלא יהיה בהם עוד צורך למטרות כגון אלה. ניתן למחוק נתונים אישיים המאוחסנים ב-S Health באמצעות אפשרות איפוס הנתונים בתפריט 'הגדרות' או על-ידי הסרת ההתקנה של היישום. איפוס הנתונים יגרום למחיקת כל המידע השמור בשרת. כדי למחוק נתונים כלשהם ששיתפת ברשתות חברתיות או העברת אל מכשירי אחסון, עליך למחוק אותם בנפרד.
- אתה נושא באחריות המלאה על שימוש בלתי-הולם בנתונים ששותפו ברשתות חברתיות או שהועברו אל אחרים. יש לנקוט במשנה זהירות בעת שיתוף נתונים אישיים עם אחרים.
- כדי להגן על הפרטים האישיים שלך, פתח את המסך הראשי של S Health, הקש על :
← **הגדרות** ← **סיסמה**, סמן את התיבה **הגדר סיסמה**, ולאחר מכן הגדר סיסמה.
- אם המכשיר מחובר למכשירי מדידה, אמת את פרוטוקול התקשורת כדי לוודא הפעלה תקינה. אם אתה משתמש בחיבור אלחוטי, כגון Bluetooth או ANT+, ייתכן שהמכשיר יושפע מהפרעה אלקטרונית של מכשירים אחרים. הימנע משימוש במכשיר בסמוך למכשירים המשדרים גלי רדיו.
- התוכן שבו נעשה שימוש ביישום S Health עשוי להשתנות, בהתאם לגרסת התוכנה של היישום. השירותים המסופקים עם היישום כפופים לשינוי או לביטול תמיכה ללא הודעה מראש.

תכונות אבטחה

מצב חירום

על אודות מצב חירום

השתמש במצב זה כדי להאריך את זמן ההמתנה של המכשיר במצב חירום. כאשר מצב זה מופעל, יורדת רמת הבהירות של המסך וצריכת הסוללה מופחתת באמצעות הגבלת תכונות מסוימות. תוכל גם להדליק את המבזק, להשמיע התראות ולשלוח לאחרים מידע על מיקומך בהודעה.

הפעלת מצב חירום

הקש ממושכות על לחצן הפעלה/כיבוי, ולאחר מכן הקש על **מצב חירום**. לחלופין, במסך היישומים, הקש על **הגדרות** ← **סיוע בטיחות** ← **מצב חירום**, והקש על המתג **מצב חירום** כדי להפעילו.



זמן ההמתנה המרבי המשווער מראה את הזמן הנותר עד להתרוקנות הסוללה כאשר לא נעשה שימוש במכשיר. זמן ההמתנה עשוי להשתנות בהתאם להגדרות המכשיר ותנאי ההפעלה.



השבתת מצב חירום

להשבתת מצב חירום, הקש ממושכות על לחצן הפעלה/כיבוי, ולאחר מכן הקש על **מצב חירום**. לחלופין, הקש על **← השבת מצב 'חירום'**. מצב חירום מושבת.

הודעת עזרה

אודות הודעות עזרה

באפשרותך להגדיר מראש אנשי קשר שתישלח אליהם הודעה במקרה חירום. שלח הודעות לאנשי הקשר העיקריים שלך על-ידי לחיצה מהירה על לחצן הפעלה/כיבוי שלוש פעמים. במסך היישומים, הקש על **הגדרות ← סיוע בטיחות**.

הוספת אנשי קשר עיקריים

- 1 במסך היישומים, הקש על **הגדרות ← סיוע בטיחות**.
- 2 הקש על **נהל אנשי קשר ראשיים ← צור איש קשר ראשי**.
- 3 הקש על **צור איש קשר** והזן את פרטי איש הקשר או הקש על **בחר מאנשי קשר** כדי להוסיף איש קשר קיים לאנשי הקשר העיקריים.

הגדרת הודעות עזרה

במסך היישומים, הקש על **הגדרות ← סיוע בטיחות ← שלח הודעות עזרה**, ולאחר מכן הקש על המתג **שלח הודעות עזרה** כדי להפעילו. בחר את תוכן הודעות העזרה.

שליחת הודעות עזרה

במצב חירום, לחץ מהר שלוש פעמים על לחצן הפעלה/כיבוי. המכשיר ישלח הודעות לאנשי הקשר העיקריים. ההודעות יכללו את פרטי המיקום שלך.

התראת מזג אוויר סוער (Geo News)

אודות התראות מזג אוויר סוער (Geo News)

השתמש בתכונה זו כדי לקבל התראות על מזג אוויר סוער בסמוך למיקומך הנוכחי.

- התכונה מזהה את המיקום שלך, ומספקת לך מידע לגבי תנאי מזג אוויר קיצוניים, אם יש כאלה באזור. המידע המסופק עשוי להשתנות, בהתאם לספק השירות במיקום הנוכחי שלך.
- להצגת מידע על תנאי מזג אוויר סוער ועל האזורים והשפות שבהם מידע זה זמין, בקר בכתובת www.samsung.com/geonews.
- כדי לקבל התראות על מזג אוויר קשה, חבר את המכשיר לרשת Wi-Fi או סלולרית.
- ייתכן שתכונה זו לא תהיה זמינה, בהתאם לאזור או לספק השירות.



קבלת התראות

במסך היישומים, הקש על הגדרות ← סיוע בטיחות ← **Geo News**, ולאחר מכן הקש על המתג **Geo News** כדי להפעילו.

התראות קופצות

סמן את התיבה התראות קופצות ב - **Geo News**.

המכשיר מציג התראות על מזג אוויר קשה בחלון מוקפץ. ניתן לבצע שיחת חירום או לשלוח הודעות עזרה לאנשי קשר מוגדרים מראש מהחלון המוקפץ.

שימוש ביישומון Geo News

ניתן לצפות במיקום הנוכחי שלך ובמידע לגבי תנאי מזג אוויר קיצוניים באזור ביישומון **Geo News**.
במסך הבית, גלול שמאלה, והקש על היישומון **Geo News**.

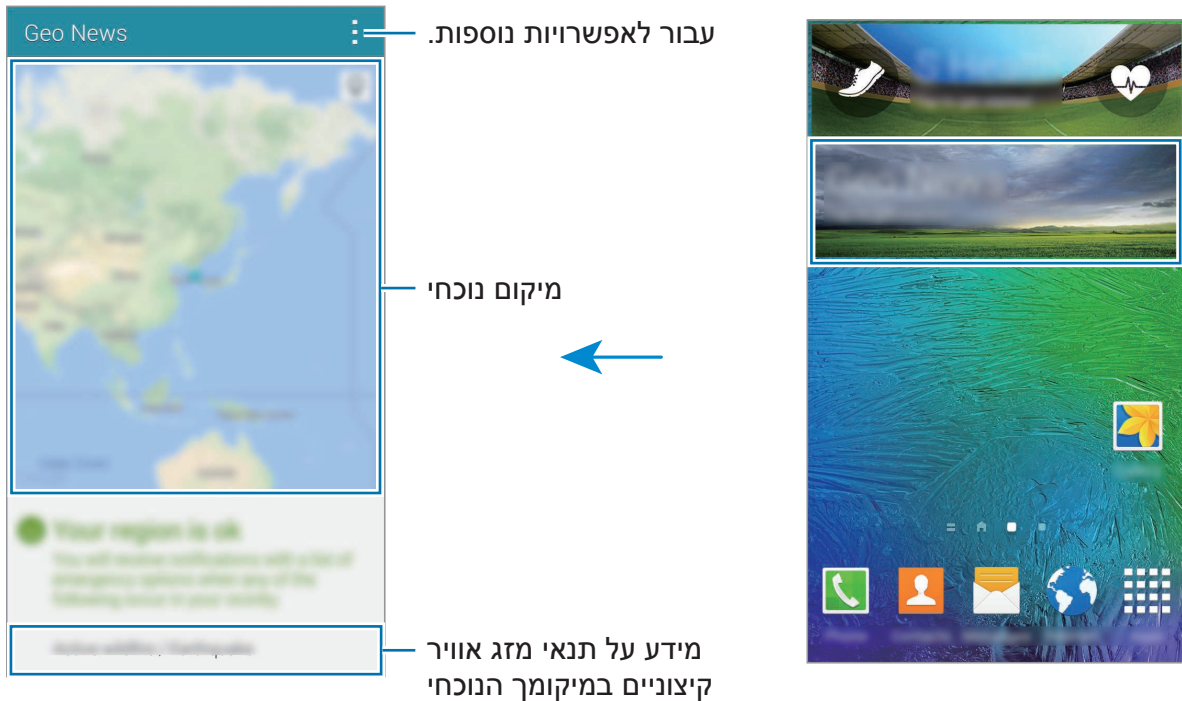

יישומים ותכונות שימושיים

מחפש S

השתמש ביישום זה כדי לחפש תוכן במכשיר. ניתן להחיל מסננים שונים ולעיין בהיסטוריית החיפושים.

פתח את חלונית ההודעות והקש על **מחפש S**.

חיפוש תוכן

הקש על שדה החיפוש והזן מילת מפתח, או הקש על  ואמור מילת מפתח.

לקבלת תוצאות ממוקדות יותר, הקש על  והוסף מסננים תחת שדה החיפוש.

כדי לעדכן את הרשימה של תוצאות החיפוש, הקש על  ← **רענן**.

ניתן להגדיר את פרמטרי החיפוש באמצעות המסננים הזמינים או לבחור קטגוריות חיפוש. הקש על  ← **הגדרות** ← **בחר מסננים** או **בחר קטגוריית חיפוש**.

ניהול היסטוריית החיפוש

ניתן להציג או למחוק את החיפושים הקודמים. בחר פריט חיפוש קודם כדי לבצע את החיפוש שוב.

כדי למחוק את היסטוריית החיפוש, הקש על  ← **הגדרות** ← **מחק היסטוריה**, בחר מילות מפתח לחיפוש, ולאחר מכן הקש על **סיום**.

כדי להורות למכשיר לא לשמור את היסטוריית החיפוש, הקש על  ← **הגדרות**, ובטל את הבחירה **בשמור היסטוריית חיפוש**.

לוח שנה

הפעלת לוח שנה

השתמש ביישום זה כדי לנהל אירועים ומשימות.

הקש על **לוח שנה** במסך היישומים.

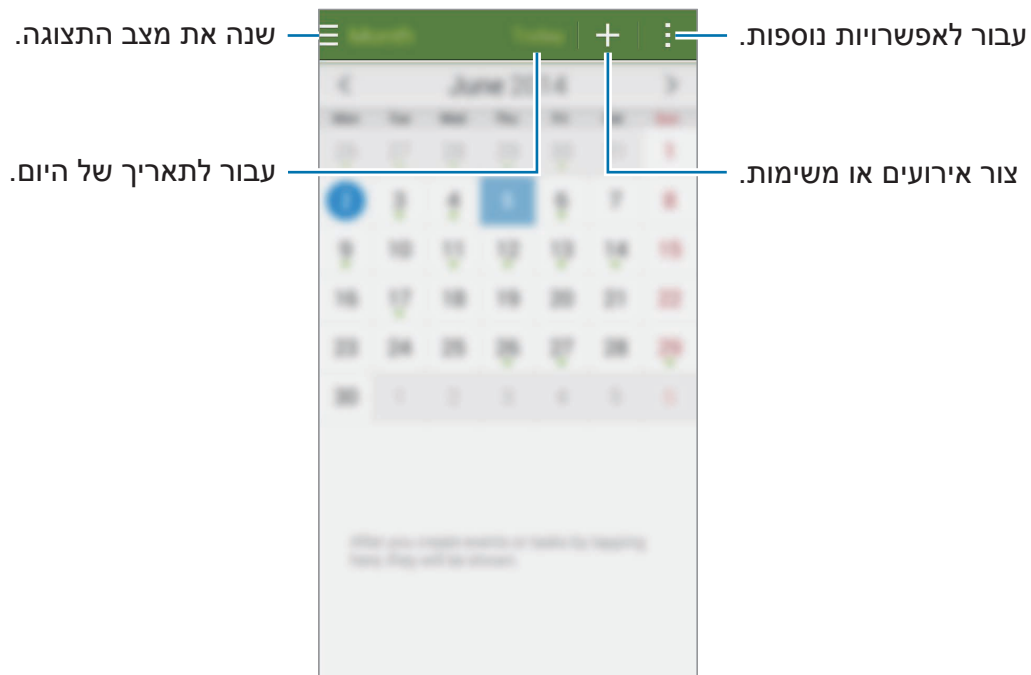

הקש על **+** והשתמש באפשרויות הבאות:

- **עבור אל:** עבור לתאריך ספציפי.
- **מחק:** מחק אירועים או משימות.
- **חיפוש:** חפש אירועים או משימות.
- **לוחות שנה:** בחר את לוחות השנה שברצונך להציג.
- **סינכרון:** סנכרן אירועים ומשימות עם החשבונות שלך.
- **הגדרות:** שנה הגדרות של לוח שנה.

יצירת אירועים או משימות

- 1 הקש על **לוח שנה** במסך היישומים.
- 2 הקש על **+**. לחלופין, בחר תאריך ללא אירועים או משימות, והקש שוב על התאריך.
- 3 בחר אירוע או משימה, והזן פרטים.
 - **הוסף אירוע:** הגדר תאריך התחלה וסיום עבור אירוע. ניתן להגדיר חזרה אופציונלית.
 - **הוסף משימה:** הוסף משימה לביצוע בתאריך ספציפי. ניתן להגדיר עדיפות אופציונלית.

The screenshot shows the event creation interface with the following labels and components:

- שומר | ביטול**: Buttons at the top right.
- בחר לוח שנה או לסינכרון.**: Points to the **לוח השנה שלי** header.
- בחר פריט.**: Points to the top green bar.
- הזן כותרת.**: Points to the **כותרת** input field.
- צרך מפה שמציגה את מיקום האירוע.**: Points to the location icon and **מיקום** field.
- הגדר תאריך התחלה וסיום עבור האירוע.**: Points to the **התחלה** and **סיום** date pickers.
- יום שלם**: A checkbox for marking the day as complete.
- הוסף פרטים.**: Points to the **הצג אפשרויות נוספות** button.

- 4 הקש על **שומר** כדי לשמור את האירוע או המשימה.

סנכרון אירועים ומשימות בין החשבונות שלך

הקש על **לוח שנה** במסך היישומים.

לסנכרון אירועים ומשימות עם החשבונות שלך, הקש על: ← **סינכרון**.

להוספת חשבונות לסנכרון, הקש על: ← **לוחות שנה** ← **הוסף חשבון**. לאחר מכן, בחר חשבון לסנכרון, והיכנס אליו. כאשר החשבון מתווסף לרשימת החשבונות המסונכרנים, מופיע עיגול ירוק ליד שם החשבון.

לשינוי אפשרות הסנכרון של חשבון, פתח את מסך היישומים, הקש על **הגדרות** ← **חשבונות**, ולאחר מכן בחר שירות חשבון.

מחיקת אירועים או משימות

הקש על **לוח שנה** במסך היישומים.

כדי למחוק אירועים או משימות, הקש על: ← **מחק**, בחר את האירועים או המשימות, ולאחר מכן הקש על **בוצע** ← **אישור**.

כדי למחוק אירוע או משימה בעת הצפייה בהם, הקש על **אישור**.

כדי לסמן משימות כמשימות שהושלמו, הקש על תאריך שכולל משימות, וסמן את המשימות שהושלמו.

שיתוף אירועים או משימות

הקש על **לוח שנה** במסך היישומים.

כדי לשתף אירוע או משימה בעת צפייה בהם, הקש על: ← **שתף באמצעות**, ולאחר מכן בחר שיטת שיתוף.

S Voice

אודות S Voice

השתמש ביישום זה כדי להורות למכשיר להפעיל תכונות שונות באמצעות קולך. הקש על **S Voice** במסך היישומים. לחלופין, הקש פעמיים על לחצן הבית. כדי להשבית את הגישה בלחיצה על לחצן הבית, הקש על **⋮** ← **Settings** ולאחר מכן בטל את הבחירה באפשרות **Open via the home key**.

ייתכן שיישום זה לא יהיה זמין, בהתאם לאזור או לספק השירות.



הגדרת השפה

הקש על **⋮** ← **Settings** ← **Language**, ולאחר מכן בחר שפה.

השפה הנבחרת תחול על **S Voice** בלבד, ולא על השפה המוצגת במכשיר.



שימוש ב-S Voice

עם הפעלת **S Voice**, יתחיל המכשיר בזיהוי קולי, וסמל המיקרופון יהפוך לאדום. אמור פקודה קולית.

אם אתה אומר פקודה והמכשיר מזהה אותה, סמל המיקרופון בתחתית המסך מהבהב בירוק. לאחר מכן, יבצע המכשיר את הפקודה.

עצות לזיהוי קולי טוב יותר:

- דבר ברור.
- דבר במקומות שקטים.
- אל תשתמש במילים פוגעניות או בסלנג.
- הימנע מדיבור במבטא דיאלקטי.

ייתכן שהמכשיר לא יזהה את הפקודות או יבצע פקודות לא רצויות, בהתאם לסביבה שלך או לאופן שבו אתה מדבר.

הפעלת S Voice ממצב המתנה

במידה שלא נעשה שימוש ב-S Voice למשך פרק זמן מסוים, הוא יעבור אוטומטית למצב המתנה. הקש על סמל המיקרופון, או אמור למכשיר 'Hi Galaxy' כדי לחזור לזיהוי קולי.

שינוי פקודת ההשכמה

ניתן לשנות את פקודת ההשכמה מ-'Hi Galaxy'. פקודת ההשכמה משמשת להפעלת **S Voice** כאשר המכשיר נמצא במצב המתנה.

הקש על : ← **Settings** ← **Voice wake-up** ← **Set wake-up command**.

השבתת המשוב הקולי

הקש על : ← **Disable Voice feedback**. המכשיר יפסיק לספק משוב קולי כשאתה אומר פקודות.

תיקון פקודות קוליות בלתי רצויות

באפשרותך לערוך את הפקודות הקוליות אם המכשיר אינו מזהה אותן נכונה. לתיקון פקודה קולית, הקש על בועית הדיבור האחרונה המכילה את הטקסט שנאמר וערוך את הטקסט בעזרת לוח המקשים.

שעון

התראה

במסך היישומים, הקש על **שעון** ← **התראה**.

הגדרת התראות

הקש על **+** ברשימת ההתראות, הגדר שעת התראה, בחר את הימים לחזרה על ההתראה, הגדר אפשרויות התראה נוספות, ולאחר מכן הקש על **שמור**. להפעלה או השבתה של התראות, הקש על  ליד ההתראה הרצויה ברשימת ההתראות.

- **נודניק:** הגדר מרווח זמן וציין את מספר הפעמים שההתראה תחזור לאחר פרק הזמן שהגדרת מראש.
- **התראה חכמה:** הגדר שעה וצליל עבור ההתראה החכמה. ההתראה החכמה מתחילה להשמיע צליל בעוצמת קול נמוכה מספר דקות לפני שעת ההתראה שהוגדרה. עוצמת הקול של ההתראה החכמה מתגברת בהדרגה עד לכיבויה או עד הישמע ההתראה שהוגדרה מראש.

הפסקת התראות

גרור את **X** אל מחוץ למעגל הגדול כדי להפסיק התראה. אם הפעלת קודם את האפשרות 'נודניק', גרור את **ZZ** אל מחוץ למעגל הגדול, כדי שההתראה תופעל שוב לאחר פרק זמן מוגדר.

מחיקת התראות

הקש על **:** ← **מחק**, בחר התראות, ולאחר מכן הקש על **סיום**.

שעון עולמי

במסך היישומים, הקש על **שעון** ← **שעון עולמי**.

יצירת שעונים

הקש על **+**, ולאחר מכן הזן שם עיר או בחר עיר מתוך רשימת הערים.
כדי להחיל שעון קיץ, לחץ לחיצה ארוכה על שעון ולאחר מכן הקש על **☀**.

מחיקת שעונים

הקש על **:** ← **מחק**, בחר שעונים, ולאחר מכן הקש על **סיום**.

עצר

במסך היישומים, הקש על **שעון** ← **עצר**.

הקש על **התחל** כדי לתזמן אירוע. הקש על **הקפה** כדי לרשום את זמני ההקפה.

הקש על **עצור** כדי לעצור את השעון. כדי לנקות זמני הקפה, הקש על **איפוס**.

כדי להגדיר את המכשיר לעמעום המסך במהלך הקפות, הקש על **:** ← **הגדרות** ← **השאר מסך מעומעם**.

טיימר

במסך היישומים, הקש על **שעון** ← **טיימר**.

הגדר את משך הזמן ולאחר מכן הקש על **התחל**.

גרור את **X** אל מחוץ לעיגול הגדול בכדי שהטיימר יבוטל.

כדי לשנות את הגדרות צליל ההתראה, הקש על **:** ← **הגדרות**.

מחשבון

השתמש ביישום זה לחישובים פשוטים או מורכבים.

הקש על **מחשבון** במסך היישומים.

סובב את המכשיר לרוחב כדי להציג את המחשבון המדעי. אם **סיבוב מסך** מושבת, הקש על **⏮** → **מחשבון מדעי**.

כדי לראות את היסטוריית החישובים, הקש על **✓** כדי להסתיר את לוח המקשים.

לניקוי ההיסטוריה, הקש על **✓** ← **מחק היסטוריה**.

תזכיר

השתמש ביישום זה כדי ליצור תזכירים ולארגן אותם לפי קטגוריה.

הקש על **תזכיר** במסך היישומים.

יצירת תזכירים

הקש על **+** ברשימת התזכירים, והזן תזכיר. בעת חיבור תזכיר, השתמש באפשרויות הבאות:

• **☰** : צור או הגדר קטגוריה.

• **🖼️** : הוסף תמונות.

• **🗣️** : צור הקלטת קול להוספה.



כדי לשמור את התזכיר, הקש על **שמור**.

כדי לערוך תזכיר, הקש על תזכיר, ולאחר מכן הקש על תוכן התזכיר.



חיפוש תזכירים

הקש על **🔍** ברשימת התזכירים, והזן מילת מפתח, כדי לחפש תזכירים הכוללים את אותה מילת מפתח.

הוספה וניהול של קטגוריות

צור קטגוריות כדי למיין ולנהל את התזכירים שלך.
 ברשימת התזכירים, הקש על  ← **נהל קטגוריות**.
 כדי להוסיף קטגוריה חדשה, הקש על **+**, הזן שם קטגוריה, ולאחר מכן הקש על **אישור**.
 כדי למחוק קטגוריה, הקש על **—** לצד הקטגוריה.
 כדי לשנות שם של קטגוריה, הקש על שם קטגוריה והחזק, הזן שם חדש עבור הקטגוריה, ולאחר מכן הקש על **שנה שם**.
 כדי לשנות את סדר הקטגוריות, הקש על  לצד קטגוריה כלשהי, וגרור כלפי מעלה או מטה אל מיקום אחר.





שימוש באפשרויות נוספות

- תוכל לגשת לאפשרויות נוספות ברשימת התזכירים ובעת צפייה בתזכירים.
 ברשימת התזכירים, הקש על  והשתמש באפשרויות הבאות:
- **בחר:** בחר תזכירים להחלת האפשרויות.
 - **מחק:** מחק תזכירים.
 - **חשבון:** סנכרן תזכירים עם חשבון Samsung שלך.
 - בעת צפייה בתזכיר, הקש על  והשתמש באפשרויות הבאות:
 - **מחק:** מחק את התזכיר.
 - **שתף באמצעות:** שתף את התזכיר עם אחרים.
 - **הדפס:** הדפס את התזכיר על-ידי חיבור המכשיר למדפסת. ראה [הדפסה ניידת](#) למידע נוסף.

רשמקול

הקלטת תזכירים קוליים

הקש על **רשמקול** במסך היישומים.

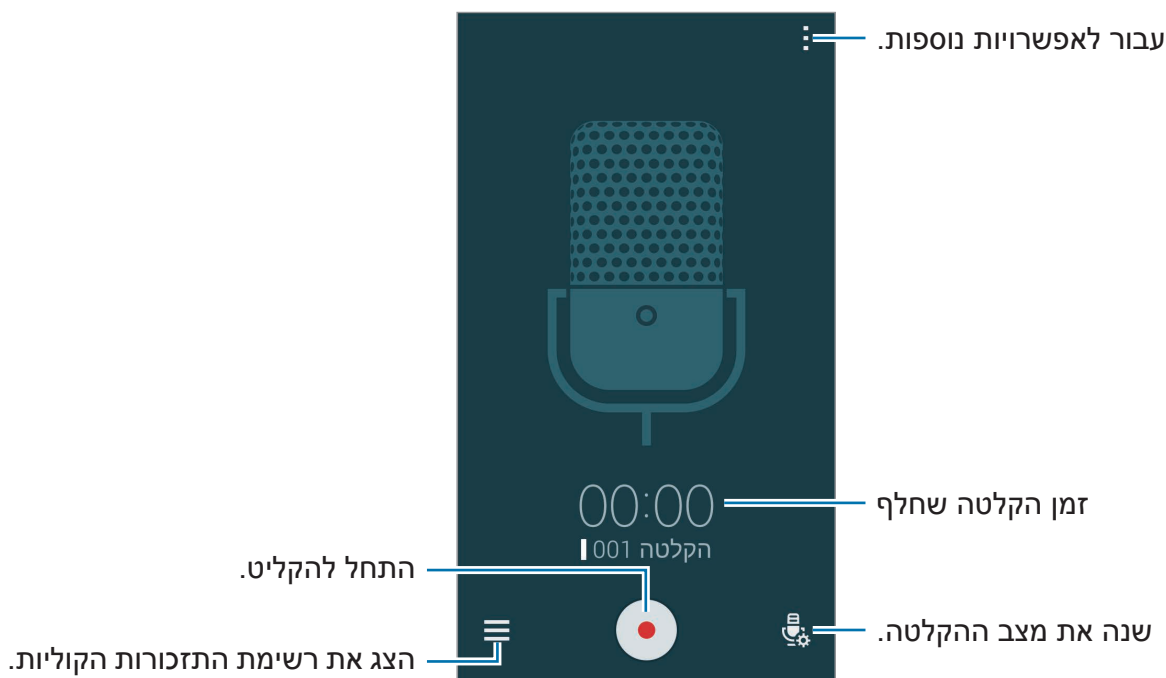

הקש על  כדי להתחיל בהקלטה. דבר לתוך המיקרופון. הקש על  כדי להשהות את ההקלטה. לביטול ההקלטה, הקש על . הקש על  כדי לסיים את ההקלטה. במהלך הקלטת תזכיר קולי, הקש על  כדי להוסיף סימנייה.



כדי להגדיר את המכשיר להסרת רעשי רקע, הקש על  ← **הגדרות** ולאחר מכן סמן את האפשרות **הפחתת רעשים**.

שמירת קבצים עם תגי הקשר







הוסף לשמות הקבצים תגיות הקשר, כגון מיקומים ותאריכים, בעת שמירת תזכירים קוליים.

הקש על  ← **הגדרות**, ולאחר מכן סמן את התיבה **מיקום גאוגרפי**. המכשיר יוסיף לשם הקובץ את תאריך ההקלטה. להוספת המיקום שבו הוקלט התזכיר הקולי, הקש על  ← **הגדרות**, ולאחר מכן סמן את התיבה **תגיות מיקום**.

השמעת תזכירים קוליים

הקש על **רשמקול** במסך היישומים.

הקש על , ובחר תזכיר קולי להשמעה.

-  : חתוך את התזכיר הקולי.
-  : הגדר חלק מהתזכיר הקולי להשמעה בלולאה.
- **1.0x** : כוונן את מהירות ההשמעה.
-  : דלג על חלק שקט בתזכיר הקולי.
-  : הוסף סימניות בתזכיר הקולי.
-  : השעה את ההפעלה או המשך בה.
-  : דלג לתזכיר הקולי הקודם או הבא.

שימוש ברשימת הסימניות

ניתן לסמן נקודות ספציפיות בתזכיר הקולי בסימניות. כל סימנייה מסומנת בסמל בתזכיר הקולי. כדי לעיין בפרטי הסימנייה, כאשר התזכיר הקולי מושמע, הקש על : **סימניות**. בחר סימנייה מרשימת הסימניות כדי להפעיל את התזכיר הקולי מאותו מיקום.

ניהול תזכירים קוליים

במסך היישומים, הקש על **רשמקול** .

הקש על  כדי לחפש תזכירים קוליים.

הקש על  כדי למחוק תזכירים קוליים.

הקש על , ובחר באחת מהאפשרויות הבאות:

- **בחר:** בחר תזכירים קוליים להחלת האפשרויות.
- **מיין לפי:** שנה את שיטת המיון.
- **סנן לפי קטגוריה:** הצג תזכירים בסינון לפי קטגוריה.
- **ערוך קטגוריות:** הוסף, מחק או שנה שם של קטגוריות.
- **הגדרות:** שנה את הגדרות הרשמקול.

שינוי שם של תזכירים קוליים

הקש ממושכות על תזכיר קולי, הקש על **← שנה שם**, הזן שם חדש עבור התזכיר הקולי, ולאחר מכן הקש על **אישור**.

ניהול קטגוריות

הקש על **← ערוך קטגוריות** **+**, הזן שם קטגוריה, בחר צבע ולאחר מכן הקש על **סיום**. כדי לסווג או לשנות סיווג של תזכירים קוליים בקטגוריות, ברשימת התזכירים הקוליים, הקש ממושכות על התזכיר הקולי הרצויה. לאחר מכן, הקש על **← שנה קטגוריה**, ובחר את הקטגוריה. כדי לסנן תזכירים קוליים לפי קטגוריה, הקש על **← סנן לפי קטגוריה**, ולאחר מכן בחר את הקטגוריה.

Dropbox

השתמש ביישום זה כדי לשמור ולשתף קבצים עם אחרים דרך שירות Dropbox לאחסון בענן. כשאתה שומר קבצים ב-Dropbox, המכשיר מבצע סנכרון אוטומטי עם שרת האינטרנט ועם כל התקן אחר ש-Dropbox מותקן בו.

ייתכן שיישום זה לא יהיה זמין, בהתאם לאזור או לספק השירות.



הקש על **Dropbox** במסך היישומים.

בהפעלה הראשונה של היישום או באתחול שלו אחרי ביצוע איפוס נתונים, פעל בהתאם להוראות המופיעות במסך כדי להשלים את הגדרת המכשיר.

השתמש בפונקציות הבאות:

- : העלה או פתח קבצים. הקש על **Upload here** כדי להעלות קבצים.
- : הצג את התמונות או הסרטונים שהעלית. הקש על כדי לשתף או למחוק קבצים או כדי ליצור אלבומים.
- : פתח קבצים ברשימת המועדפים.
- : הצג התראות.

Flipboard

השתמש ביישום זה להצגה בזמן אמת של עדכונים מרשתות חברתיות ושל חדשות בפורמט מגזיני אישי.

הקש על **Flipboard** במסך היישומים.

ייתכן שיישום זה לא יהיה זמין, בהתאם לאזור או לספק השירות.



בהפעלה הראשונה של היישום או באתחול שלו אחרי ביצוע איפוס נתונים, פעל בהתאם להוראות המופיעות במסך כדי להשלים את הגדרת המכשיר.

במסך הראשי של Flipboard בחר פריטים ממגוון המאמרים והמינויים.

עריכת מינויים

להצגת המינויים שלך, הקש במסך הראשי של Flipboard על  ← **My Flipboard**.

למחיקת מינויים או לשינוי המיקום שלהם, הקש והחזק פריט. לאחר מכן, גרור את הפריט לפח האשפה או למיקום החדש.

להוספת מינויים, הקש על , בחר מינוי תחת **DISCOVER MORE** ולאחר מכן הקש על .

יצירת מגזינים אישיים

שמור תוכן מגוון וצור מגזין משלך לקריאה בשלב מאוחר יותר או לשיתוף עם אחרים.

תוך כדי קריאת תוכן, הקש על  ליצירת מגזין. ניתן ליצור מגזין חדש או לשמור את התוכן שנבחר במגזין קיים.

להצגת המגזינים שלך, הקש על  ← **My Flipboard**.

להצגת מידע עזרה, הקש על  ← **My Flipboard** ←  ← **Help & Feedback**.

מידע נוסף עומד לרשותך באתר האינטרנט של Flipboard.



פנס

השתמש ביישומון זה כדי להפעיל או לכבות את המבזק לשיפור הראות.
 כדי להוסיף את היישומון למסך הבית, פתח את מסך הבית, הקש ממושכות על שטח ריק בו, הקש על **ווידג'טים**, הקש ממושכות על היישומון **פנס**, ולאחר מכן גרור אותו אל מסך הבית.
 הקש על היישומון **פנס** במסך הבית כדי להדליק או לכבות אותו.

זכוכית מגדלת

השתמש ביישומון זה כדי להגדיל טקסט או אובייקטים עם המצלמה האחורית.
 כדי להוסיף את היישומון למסך הבית, פתח את מסך הבית, הקש ממושכות על שטח ריק בו, הקש על **ווידג'טים**, הקש ממושכות על היישומון **זכוכית מגדלת**, ולאחר מכן גרור אותו אל מסך הבית.
 הקש על היישומון **זכוכית מגדלת** במסך הבית.
 הקש על **+** או על **-** כדי לכווץ את ההגדלה.
 להתמקדות במרכז המסך, הקש על ☺. ניתן גם לכווץ את המיקוד באופן ידני על-ידי הקשה על האזור שבו תרצה להתמקד.
 כדי להפעיל את המבזק על מנת לראות טקסט או אובייקטים בחושך, הקש על ☼.
 כדי לצלם תמונה של טקסט או אובייקטים, הקש על 📷.

יישומי Google

Google מציעה יישומים לבידור, לרשתות חברתיות ולעסקים. כדי להשתמש בחלק מהיישומים יש צורך לפתוח חשבון Google. ראה [הגדרת חשבונות](#) למידע נוסף.

כדי להציג מידע נוסף על היישום, פתח את המסך הראשי של היישום, והקש על **⋮** ← **עזרה**.

ייתכן שיישומים מסוימים אינם זמינים וייתכן שהם מופיעים תחת שם אחר, בהתאם לאזור או לספק השירות.



Chrome

חפש מידע ודפדף בדפי אינטרנט.

Google Mail

שלח וקבל דוא"ל באמצעות השירות Google Mail.

Google+

שתף משפחה, חברים ואחרים בחדשות שלך ועקוב אחרי העדכונים שלהם. תוכל גם לגבות את התמונות והווידאו שלך ועוד.

מפות

אתר את מיקומך במפה, חפש מיקומים והצג פרטים על מקומות מגוונים.

מוסיקה Play

האזן למוסיקה במכשירך, גלה עוד ושתף.

סרטים Play

צפה בוידאו השמור במכשירך והורד **מחנות Play** תוכן מגוון לצפייה.

ספרים Play

הורד מבחר ספרים **מחנות Play** וקרא אותם.

דוכן עיתונים Play

קרא חדשות ומגזינים המעניינים אותך בסביבה נוחה.

משחקים Play

הורד משחקים מ **חנות Play** ושחק בהם עם משתמשים אחרים.

Drive

שמור את התוכן שלך בענן, גש אליו מכל מקום ושתף אותו עם משתמשים אחרים.

YouTube

הצג או צור סרטונים ושתף אותם עם משתמשים אחרים.

תמונות

נהל תמונות, אלבומים וסרטונים ששמרת במכשיר והעלית ל-**Google+**.

Hangouts

שוחח בצ'אט עם חבריך באופן אישי או בקבוצות, ושלב בצ'אט תמונות, סמלי הבעה ושיחות וידאו.

Google

חפש במהירות פריטים באינטרנט במכשירך.

חיפוש קולי

אמור בקול מילת מפתח או ביטוי לחיפוש מהיר של פריטים.

הגדרות Google

קבע את תצורת ההגדרות של תכונות מסוימות המסופקות על-ידי Google.

חיבור למכשירים אחרים

Bluetooth

אודות Bluetooth

טכנולוגיית Bluetooth יוצרת חיבור אלחוטי ישיר בין שני מכשירים במרחקים קצרים. השתמש בתכונה Bluetooth להעברת נתונים או קבצי מדיה מול מכשירים אחרים.

- Samsung אינה אחראית לאובדן, עיכוב או שימוש שגוי בנתונים שנשלחים או מתקבלים באמצעות Bluetooth. 
- תמיד ודא שאתה משתף ומקבל נתונים מול מכשירים מהימנים ומאובטחים כהלכה. אם קיימים מכשולים בין המכשירים, ייתכן שמרחק התפעול יתקצר.
- מכשירים מסוימים, בייחוד כאלו שלא נבדקו או אושרו על-ידי קבוצת Bluetooth SIG, עשויים שלא להיות תואמים למכשיר.
- אין להשתמש בתכונה Bluetooth למטרות לא חוקיות (לדוגמה, יצירת עותקים פיראטיים של קבצים או ציתות לא חוקי לפעילויות תקשורת למטרות מסחריות).
- Samsung אינה אחראית להשלכות של שימוש לא חוקי בתכונה Bluetooth.

התאמה עם מכשירי Bluetooth אחרים

- 1 במסך היישומים, הקש על **הגדרות** ← **Bluetooth**, הקש על המתג **Bluetooth** כדי להפעילו, ולאחר מכן הקש על **סרוק**.
המכשירים שזוהו מופיעים ברשימה.
כדי להגדיר את המכשיר כגלוי למכשירים אחרים, הקש על שם המכשיר.
- 2 בחר מכשיר שעמו תבצע התאמה.
אם המכשיר שלך הותאם למכשיר זה בעבר, הקש על שם המכשיר מבלי לאשר את הסיסמה שנוצרה באופן אוטומטי.
אם המכשיר שעמו ברצונך לבצע התאמה אינו מופיע ברשימה, בקש כי המכשיר יפעיל את אפשרות הנראות שלו.
- 3 קבל את הבקשה לאישור Bluetooth בשני המכשירים לצורך אישור.

שליחה וקבלה של נתונים

יישומים רבים תומכים בהעברת נתונים באמצעות Bluetooth. באפשרותך לשתף נתונים, כגון אנשי קשר וקבצי מדיה, עם מכשירי Bluetooth אחרים. הפעולות הבאות הן דוגמה למשלוח תמונה למכשיר אחר.

משלוח תמונה

- 1 במסך היישומים, הקש על **גלריה**.
- 2 בחר תמונה.
- 3 הקש על  ← **Bluetooth** ולאחר מכן בחר מכשיר להעביר אליו את התמונה.
אם המכשיר שעמו ברצונך לבצע התאמה אינו מופיע ברשימה, בקש כי המכשיר יפעיל את אפשרות הנראות שלו. לחלופין, הגדר את המכשיר כגלוי למכשירים אחרים.
- 4 קבל את הבקשה לאישור Bluetooth במכשיר השני.

קבלת תמונה

כאשר מכשיר אחר שולח אליך תמונה, קבל את בקשת האישור של Bluetooth. התמונה שהתקבלה נשמרת בתיקייה **גלריה** ← **Download**.

ביטול התאמה עם מכשירי Bluetooth אחרים

- 1 במסך היישומים, הקש על **הגדרות** ← **Bluetooth**.
המכשיר מציג ברשימה את המכשירים המותאמים.
- 2 כדי לבטל התאמה, הקש על ⚙️ בסמוך לשם המכשיר.
- 3 הקש על **בטל התאמה**.

Wi-Fi Direct

אודות Wi-Fi Direct

Wi-Fi Direct מחבר מכשירים ישירות באמצעות רשת Wi-Fi, ללא צורך בנקודת גישה.

התחברות למכשירים אחרים

- 1 במסך היישומים, הקש על **הגדרות** ← **Wi-Fi**, ולאחר מכן הקש על מתג ה-**Wi-Fi** כדי להפעילו.
- 2 הקש על **Wi-Fi Direct**.
המכשירים שזוהו מופיעים ברשימה.
- 3 בחר מכשיר שאליו תתחבר.
כדי להתחבר למספר מכשירים, הקש על **חיבור מרובה**.
כדי לשנות את שם המכשיר, הקש על **שנה את שם המכשיר**.
- 4 קבל במכשיר השני את הבקשה לאישור Wi-Fi Direct.

שליחה וקבלה של נתונים

באפשרותך לשתף נתונים, כגון אנשי קשר וקובצי מדיה, עם מכשירים אחרים. הפעולות הבאות הן דוגמה למשלוח תמונה למכשיר אחר.

משלוח תמונה

- 1 במסך היישומים, הקש על **גלריה**.
- 2 בחר תמונה.
- 3 הקש על  ← **Wi-Fi Direct** ולאחר מכן בחר מכשיר להעביר אליו את התמונה.
- 4 קבל במכשיר השני את הבקשה לאישור Wi-Fi Direct.

קבלת תמונה

כאשר מכשיר אחר שולח אליך תמונה, קבל את בקשת האישור של Wi-Fi Direct. התמונה שהתקבלה נשמרת בתיקייה **גלריה** ← **Download**.

סיום החיבור של המכשיר

- 1 במסך היישומים, הקש על **הגדרות** ← **Wi-Fi**.
- 2 הקש על **⋮** ← **Wi-Fi Direct**.
המכשיר מציג ברשימה את המכשירים המחוברים.
- 3 הקש על **סיים חיבור** ← **אישור** כדי לנתק את המכשירים.

NFC

אודות NFC

המכשיר מאפשר לך לקרוא תגים של תקשורת מסוג NFC (Near Field Communication) שמכילים מידע לגבי מוצרים. באפשרותך להשתמש בתכונה זו לביצוע תשלומים ולרכישת כרטיסים לאמצעי תחבורה או לאירועים, לאחר הורדת היישומים הדרושים.

הסוללה כוללת אנטנת NFC מובנית. טפל בסוללה בזהירות על מנת למנוע נזק לאנטנת ה-NFC.



שימוש בתכונת NFC

השתמש בתכונת NFC לצורך משלוח תמונות או אנשי קשר למכשירים אחרים ולצורך קריאת פרטי מוצרים מתוך תגי NFC. אם תכניס כרטיס SIM או USIM שמצויד בתכונת תשלום, תוכל להשתמש במכשיר לצורך ביצוע תשלומים בצורה נוחה.

במסך היישומים, הקש על **הגדרות** ← **NFC**, ולאחר מכן הקש על מתג ה-NFC כדי להפעילו. לחלופין, פתח את לוח ההגדרות המהירות, והקש על **NFC** כדי להפעיל. מקם את אנטנת NFC שבגב המכשיר ליד תג NFC. המידע מהתג יופיע.

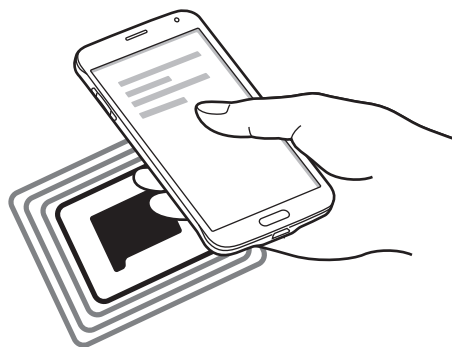

ודא שמסך המכשיר אינו נעול. אחרת, המכשיר לא יקרא תגי NFC ולא יקבל נתונים.



ביצוע רכישה באמצעות התכונה NFC

על מנת שתוכל להשתמש בתכונה NFC לביצוע תשלומים, עליך להירשם לשירות תשלומים בנייד. לרישום או לקבלת מידע נוסף על השירות, פנה לספק השירות שלך. במסך היישומים, הקש על **הגדרות** ← **NFC**, ולאחר מכן הקש על מתג ה-**NFC** כדי להפעילו. לחלופין, פתח את לוח ההגדרות המהירות, והקש על **NFC** כדי להפעיל. קרב את שטח אנטנת NFC שבגב המכשיר לקורא כרטיסי NFC. כדי להגדיר יישום ברירת מחדל לתשלום, הקש על **הקש ושלם**, ובחר יישום.

ייתכן שרשימת שירותי התשלום לא תכלול את כל יישומי התשלום הזמינים.



שליחה של נתונים

השתמש בתכונה Android Beam לשליחת נתונים, כגון דפי אינטרנט ואנשי קשר, למכשירים תומכי-NFC.

- 1 במסך היישומים, הקש על **הגדרות** ← **NFC**, ולאחר מכן הקש על מתג ה-**NFC** כדי להפעילו. לחלופין, פתח את לוח ההגדרות המהירות, והקש על **NFC** כדי להפעיל.
- 2 הקש על **Android Beam**, והקש על המתג **Android Beam** כדי להפעילו.
- 3 בחר בפריט וגע באנטנת NFC של המכשיר שלך עם אנטנת NFC של המכשיר האחר.
- 4 כאשר ההודעה **גע כדי להעביר**. מופיעה על המסך, הקש על מסך המכשיר כדי לשלוח את הפריט.

S Beam

השתמש בתכונה זו לשליחת נתונים, כגון סרטונים, תמונות ומסמכים.

- 1 הפעל את תכונת S Beam במכשיר המקבל.
 - 2 במסך היישומים, הקש על **הגדרות** ← **NFC**, ולאחר מכן הקש על מתג ה-**NFC** כדי להפעילו. לחלופין, פתח את לוח ההגדרות המהירות, והקש על **NFC** כדי להפעיל.
 - 3 הקש על **S Beam**, והקש על המתג **S Beam** כדי להפעילו.
 - 4 בחר בקובץ וגע באנטנת NFC של המכשיר שלך עם אנטנת NFC של המכשיר האחר.
 - 5 כאשר ההודעה **גע כדי להעביר**. מופיעה על המסך, הקש על מסך המכשיר כדי לשלוח את הקובץ.
- אין לשלוח באמצעות S Beam נתונים המוגנים בזכויות יוצרים. שליחת נתונים מסוג זה באמצעות S Beam עלולה להפר חוקים להגנה על זכויות יוצרים. Samsung אינה אחראית לחביות הנגרמות עקב שימוש לא חוקי בנתונים המוגנים בזכויות יוצרים.
 - אם שני המכשירים מנסים לשלוח נתונים בו-זמנית, העברת הקבצים עלולה להיכשל.

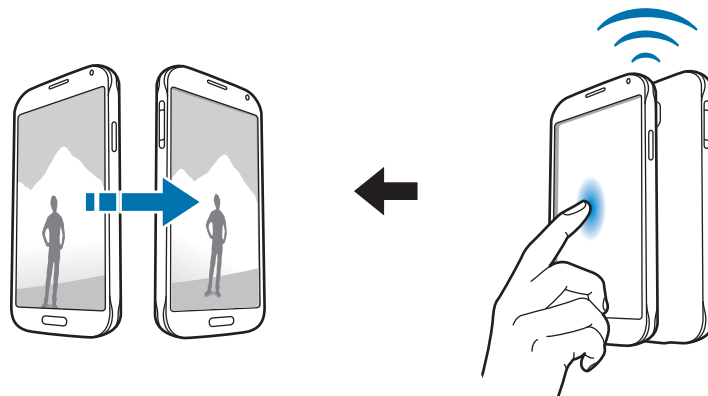

חיבור מהיר

אודות חיבור מהיר

השתמש בתכונה זו לצורך חיפוש וחיבור פשוטים למכשירים סמוכים. באפשרותך גם לשתף בנוחות תכנים שמאוחסנים במכשיר עם מחשבים.



- שיטות החיבור עשויות להשתנות בהתאם לסוג המכשירים המחוברים או התוכן המשותף.
- שם המכשיר עשוי להשתנות, בהתאם למכשירי ה-Bluetooth שעמם מבוצעת התאמה. לדוגמה, שם המכשיר עשוי להופיע כ-BT MAC.

לפני השימוש בתכונה זו

- בהתחברות למכשיר התומך בתכונת ההתחברות המהירה, הפעל את מסך המכשיר כדי שיהיה ניתן לזיהוי.
- בהתחברות למכשיר שאינו תומך בתכונת ההתחברות המהירה, ודא שהתכונה Wi-Fi Direct או Bluetooth מופעלת.



התחברות למכשירים אחרים

- 1 פתח את לוח ההתראות והקש על **חיבור מהיר**.
כאשר הלוח נפתח, תכונות Wi-Fi ו-Bluetooth מופעלות אוטומטית, והמכשיר מחפש מכשירים קרובים.
- 2 בחר מכשיר שאליו תתחבר.
הפעולות הבאות עשויות להשתנות בהתאם לסוג המכשיר המחובר. פעל בהתאם להוראות המוצגות על המסך להשלמת החיבור בין המכשירים.
כדי לאפשר למכשירים סמוכים לחפש את המכשיר שלך ולהתחבר אליו, הקש על: **תמיד מוכן להתחברות**, ולאחר מכן הקש על המתג **תמיד מוכן להתחברות** כדי להפעילו.

חיפוש חוזר אחר מכשירים

אם המכשיר המבוקש אינו מופיע ברשימה, חפש אותו.
הקש על  ובחר מכשיר מתוך רשימת המכשירים שזוהו.

ניתוק מכשירים

כדי להשבית את תכונת החיבור המהיר, הקש על  בחלק העליון של המסך. לחלופין, הקש על .

שיתוף תכנים

שתף תכנים עם המכשירים המחוברים.

1 פתח את לוח ההתראות והקש על **חיבור מהיר**.

2 בחר מכשיר מתוך רשימת המכשירים שזוהו.

3 בחר קטגוריית מדיה.

4 בחר בתוכן לשיתוף והקש על **סיום**.
המכשיר שלך שולח את התוכן למכשיר המחובר.

הצטרפות להפעלת Group Play

שתף תכנים עם מכשירים אחרים על-ידי שימוש בתכונת Group Play. התקן את היישום Group Play בשני המכשירים. ניתן להוריד את היישום מ-GALAXY Apps או מ-חנות Play.

1 פתח את לוח ההתראות והקש על **חיבור מהיר**.

2 בחר מכשיר מתוך רשימת המכשירים שזוהו.
רק מכשירים המארחים הפעלות קבוצתיות מופיעים ברשימה.

3 כדי להצטרף, בחר הפעלת Group Play.

4 פעל בהתאם להוראות המוצגות על המסך להשלמת החיבור בין המכשירים.

סקירת מחשבים

הפעל את היישום Samsung Link כדי להשתמש בתוכן שנשמר על מחשבים שמחוברים מרחוק. כדי להשתמש בתכונה זו, עליך להיכנס לחשבון Samsung שלך. התקן את היישום Samsung Link בשני המכשירים. ניתן להוריד את היישום מ-GALAXY Apps או מ-חנות Play.

1 פתח את לוח ההתראות והקש על **חיבור מהיר**.

2 בחר מחשב מתוך רשימת המכשירים שזוהו.
רק המחשבים הזמינים מופיעים ברשימה.

3 בחר קטגוריית מדיה, ובחר תוכן לגשת אליו.

Screen Mirroring

אודות Screen mirroring

השתמש בתכונה זו לחיבור המכשיר שלך למסך גדול עם מתאם AllShare Cast או HomeSync, ושתף את התכנים שלך.

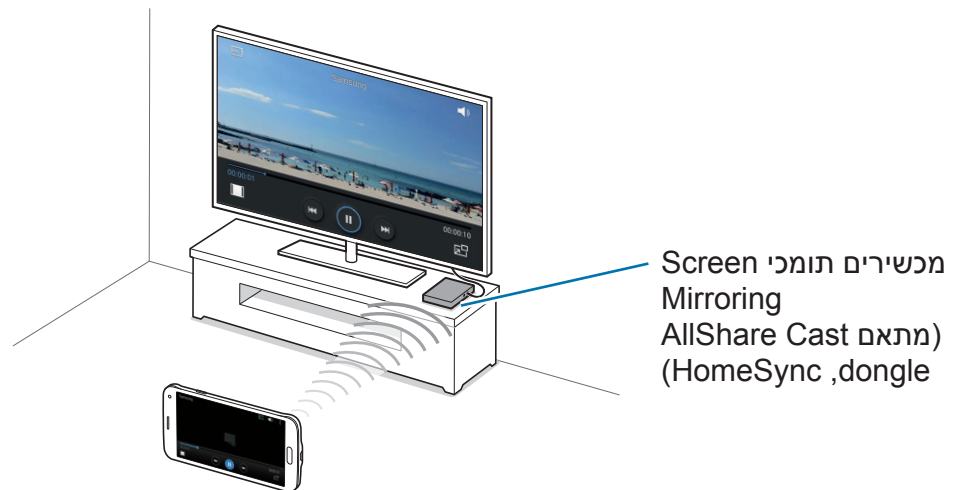

- ייתכן שתכונה זו לא תהיה זמינה, בהתאם לאזור או לספק השירות.
- ייתכן שקבצים מסוימים ייכנסו למאגר במהלך ההפעלה, בהתאם לחיבור הרשת.
- לחיסכון במתח, השבת תכונה זו כשאינה בשימוש.
- אם תציין תדר Wi-Fi, ייתכן שמתאמי AllShare Cast או HomeSync לא יזוהו או לא יתחברו.
- אם אתה מציג סרטונים או משחקים על-גבי צג טלוויזיה, בחר מצב טלוויזיה מתאים להנאה מחוויה מיטבית.



הצגת תוכן במכשיר הטלוויזיה

בטרם תחבר מכשיר טלוויזיה למכשיר שלך, חבר את הטלוויזיה ואת המכשיר התומך ב-screen mirroring. כדי לבצע את החיבור, עיין במדריך למשתמש של המכשיר. הפעולות הבאות הן דוגמה להצגת תוכן במכשיר טלוויזיה שמחובר דרך AllShare Cast dongle.

- 1 חבר את המכשיר התומך ב-screen mirroring למכשיר הטלוויזיה באמצעות כבל HDMI.
- 2 במכשיר הטלוויזיה, בחר מצב חיבור כגון מצב HDMI לצורך חיבור מכשיר חיצוני.
- 3 במסך היישומים, הקש על **הגדרות** ← **Screen Mirroring**.
המכשירים שזוהו מופיעים ברשימה.
- 4 בחר מכשיר שאליו תתחבר.
מסך המכשיר שלך מופיע על מסך הטלוויזיה.
אם אתה מחבר את המכשיר בפעם הראשונה, הקש והחזק את שם ה-dongle ברשימה והזן את קוד ה-PIN המופיע על מסך הטלוויזיה.
- 5 פתח או הפעל קובץ, ולאחר מכן שלוט בתצוגה באמצעות המקשים במכשיר.

הפסקת הצפייה בתוכן

במסך היישומים, הקש על **הגדרות** ← **Screen Mirroring**, ולאחר מכן הקש על המתג **Screen Mirroring** כדי להשבית אותו.

הדפסה ניידת

חבר את המכשיר למדפסת באמצעות Wi-Fi או Wi-Fi Direct והדפס תמונות ומסמכים.

ייתכן שמדפסות מסוימות לא יהיו תואמות למכשיר.



הוספת יישומי Plug-In של מדפסת

הוסף יישומי Plug-In עבור מדפסות שאליהן ברצונך לחבר את המכשיר.

במסך היישומים, הקש על **הגדרות** ← **הדפסה** ← **הורד תוסף**, וחפש יישום Plug-in של מדפסת ב-**חנות Play**. בחר יישום Plug-in של מדפסת, והתקן אותו.

התחברות למדפסת

במסך היישומים, הקש על **הגדרות** ← **הדפסה**, בחר יישום Plug-in של מדפסת, ולאחר מכן הקש על המתג שבפינה הימנית העליונה של המסך כדי להפעילו. המכשיר מחפש מדפסות המחוברות לאותה רשת Wi-Fi שאליה מחובר המכשיר. בחר מדפסת לשימוש כמדפסת ברירת מחדל.

כדי להוסיף מדפסות באופן ידני, בחר יישום Plug-in של מדפסת, הקש על **+** ← **הוסף מדפסת** ← **+**, הזן פרטים, ולאחר מכן הקש על **OK**.

כדי לשנות הגדרות הדפסה, בחר יישום Plug-in של מדפסת, והקש על **+** ← **הגדרות**.

הדפסת תוכן

בעת הצגת תוכן, כגון תמונות או מסמכים, הקש על **+** ← **הדפסה**, ולאחר מכן בחר מדפסת.

מנהל המכשיר והנתונים

שדרוג המכשיר

ניתן לשדרג את המכשיר לגרסת התוכנה האחרונה.

שדרוג דרך הרשת

ניתן לשדרג את המכשיר לגרסת התוכנה האחרונה באופן ישיר באמצעות השירות 'קושחה דרך הרשת' (FOTA).

במסך היישומים, הקש על הגדרות ← אודות הטלפון ← עדכון תוכנה ← עדכן עכשיו.

שדרוג עם Samsung Kies

הורד את הגרסה האחרונה של התוכנה Samsung Kies מאתר האינטרנט של Samsung. הפעל את התוכנה Samsung Kies וחבר את המכשיר למחשב. התוכנה Samsung Kies מזהה את המכשיר באופן אוטומטי ומציגה עדכונים זמינים, אם קיימים, בתיבת דו-שיח. לחץ על הלחצן Update (עדכן) בתיבת הדו-שיח כדי להתחיל בשדרוג. לקבלת מידע נוסף על אופן השדרוג, עיין בעזרה של Samsung Kies.

- בשעה שהמכשיר מבצע שדרוג, אין לכבות את המחשב או לנתק את כבל ה-USB.
- במהלך שדרוג המכשיר, אין לחבר למחשב התקני מדיה אחרים. חיבור של התקנים נוספים עלול להפריע לתהליך העדכון.



העברת קבצים בין המכשיר למחשב

העבר קבצי שמע, וידאו, תמונות או סוגים אחרים של קבצים מן המכשיר למחשב, או להפך.

אין לנתק את כבל ה-USB מהמכשיר במהלך העברת הקבצים. הדבר עלול לגרום לאובדן נתונים או נזק למכשיר.



• אין לנתק את המכשיר מהמחשב במהלך ניגון קבצים השמורים במכשיר על המחשב המחובר. בסיום ניגון הקובץ, נתק את המכשיר מהמחשב.



• ייתכנו בעיות בחיבור בין המכשירים כאשר הם מחוברים זה לזה דרך רכזת USB. יש לחבר את המכשיר ישירות לכניסת ה-USB של המחשב.

התחברות כמכשיר מדיה

1 חבר את המכשיר למחשב באמצעות כבל USB.

2 פתח את חלונית ההתראות, ולאחר מכן הקש על האפשרות **מחובר כמכשיר מדיה** ← **מכשיר מדיה (MTP)**.

אם המחשב שלך לא תומך בפרוטוקול העברת מדיה (MTP) או שלא מותקן בו מנהל ההתקן המתאים, הקש על האפשרות **מצלמה (PTP)**.

3 העבר קבצים בין המכשיר והמחשב.

התחברות עם Samsung Kies

Samsung Kies הוא יישום מחשב המנהל תוכן מדיה ומידע אישי עם מכשירי Samsung. הורד את הגרסה האחרונה של התוכנה Samsung Kies מאתר האינטרנט של Samsung.

1 חבר את המכשיר למחשב באמצעות כבל USB.

התוכנה Samsung Kies מופעלת במחשב באופן אוטומטי. אם Samsung Kies לא מופעלת, לחץ לחיצה כפולה על הסמל של Samsung Kies במחשב.

2 העבר קבצים בין המכשיר והמחשב.

לקבלת מידע נוסף, עיין בעזרה של Samsung Kies.

גיבוי ושחזור נתונים

הקפד שהמידע האישי שלך, נתוני היישומים וההגדרות יישארו בטוחים במכשיר. באפשרותך לגבות את המידע הרגיש שלך בחשבון גיבוי ולהיכנס אליו במועד מאוחר יותר.

שימוש בחשבון Google

1 הקש על הגדרות במסך היישומים.

2 הקש על גיבוי ואיפוס, וסמן את התיבה גבה את הנתונים שלי.

3 הקש על חשבון גיבוי ובחר את החשבון כחשבון הגיבוי.

לשחזור הנתונים, עליך להתחבר לחשבון Google שלך דרך אשף ההתקנה. ניתן להפעיל ולפתוח את אשף ההתקנה באמצעות ביצוע איפוס לנתוני היצרן במכשיר. אם לא תתחבר לחשבון ה-Google שלך דרך אשף ההתקנה, לא תוכל לשחזר את נתוני הגיבוי.



שימוש בחשבון Samsung

- 1 במסך היישומים, הקש על הגדרות ← חשבונות ← הוסף חשבון ← חשבון סמסונג, ולאחר מכן היכנס לחשבון Samsung שלך.
 - 2 הקש על הגדרות במסך היישומים.
 - 3 הקש על ענן ← גיבוי, סמן את הפריטים לגיבוי, ולאחר מכן הקש על גבה כעת ← גבה.
- כדי לשחזר נתונים, פתח את מסך היישומים, הקש על הגדרות ← ענן ← שחזר, בחר את הפריטים, ולאחר מכן הקש על שחזר עכשיו. 

ביצוע איפוס נתונים

מחק את כל ההגדרות והנתונים שבמכשיר. לפני ביצוע איפוס לנתוני היצרן, הקפד ליצור עותקי גיבוי של כל הנתונים החשובים המאוחסנים במכשיר. ראה [גיבוי ושחזור נתונים](#) למידע נוסף.

במסך היישומים, הקש על הגדרות ← גיבוי ואיפוס ← איפוס לנתוני יצרן ← איפוס המכשיר ← מחק הכל. המכשיר מאותחל אוטומטית.

הגדרות

אודות הגדרות

השתמש ביישום זה כדי לקבוע את תצורת המכשיר, להגדיר אפשרויות יישומים ולהוסיף חשבונות. הקש על **הגדרות** במסך היישומים. לחיפוש הגדרות על-ידי הזנת מילות מפתח, הקש על **Q**. באפשרותך לשנות את מצב התצוגה לפריסת רשת, כרטיסיות נפרדות או רשימה. הקש על **⏏** → **הצג לפי**, ובחר מצב תצוגה.

הגדרות מהירות

הצג את רשימת אפשרויות ההגדרה המועדפות עליך. כדי לערוך את הרשימה של אפשרויות ההגדרות המועדפות, הקש על **⏏** → **ערוך הגדרות מהירות**, בחר אפשרות הגדרות, ולאחר מכן הקש על **בצע**.

חיבורי רשת

Wi-Fi

הפעל את התכונה Wi-Fi כדי להתחבר לרשת Wi-Fi ולגשת לאינטרנט או למכשירי רשת אחרים. במסך ההגדרות, הקש על **Wi-Fi**, ולאחר מכן הקש על המתג **Wi-Fi** כדי להפעילו. המכשיר מסוגל לשמור על חיבור יציב לרשת על-ידי בחירה אוטומטית ברשת ה-Wi-Fi או ברשת הניידת, כדי להשתמש באות החזק ביותר. כדי לעבור באופן אוטומטי בין רשתות, סמן את התיבה **החלפת רשת חכמה**.

כדי להשתמש באפשרויות, הקש על **⋮**:

- **סרוק**: חפש רשתות זמינות.
- **Wi-Fi Direct**: הפעל את Wi-Fi Direct, וחבר מכשירים ישירות דרך Wi-Fi לצורך שיתוף קבצים.
- **מתקדם**: התאם אישית את הגדרות Wi-Fi.
- **לחצן WPS**: התחבר לרשת Wi-Fi מאובטחת באמצעות לחצן WPS.
- **רשומת WPS PIN**: התחבר לרשת Wi-Fi מאובטחת באמצעות לחצן WPS PIN.
- **עזרה**: הצג מידע עזרה עבור Wi-Fi.

הגדרת מדיניות שינה של Wi-Fi

הקש על **⋮** ← **מתקדם** ← **השאר Wi-Fi פעיל במצב שינה**.



כאשר המסך כבוי, המכשיר מכבה באופן אוטומטי את חיבורי Wi-Fi. במצב זה, המכשיר ניגש באופן אוטומטי לרשתות הסלולריות, אם הוא מוגדר להשתמש בהן. הגישה לרשתות אלה עשויה להיות כרוכה בתשלום. כדי למנוע חיובים נוספים, הגדר אפשרות זו כ **תמיד**.

הגדרת התראות רשת

המכשיר יכול לזהות רשתות Wi-Fi פתוחות ולהציג סמל בשורת המצב כדי להודיע כאשר הן זמינות. הקש על **⋮** ← **מתקדם** וסמן את **הודעת רשת** כדי להפעיל תכונה זו.

האצת הורדה

הגדר את המכשיר כך שיוריד קבצים דרך רשתות Wi-Fi ורשתות סלולריות במקביל. במסך ההגדרות, הקש על **האצת הורדה**, ולאחר מכן הקש על המתג **האצת הורדה** כדי להפעילו.

ייתכן שייגבו ממך חיובים נוספים בעת הורדת קבצים דרך הרשת הסלולרית.



- **אל תציג פרטי מהירות:** הגדר את המכשיר כך שלא יציג את מהירות העברת הנתונים בחלון מוקפץ בעת השימוש במצב מקדם ההורדות.

Bluetooth

הפעל את התכונה Bluetooth כדי להחליף מידע במרחקים קצרים. במסך ההגדרות, הקש על **Bluetooth**, ולאחר מכן הקש על המתג **Bluetooth** כדי להפעילו. כדי להשתמש באפשרויות נוספות, הקש על **⋮**.

- **משך זמן לגילוי:** הגדר את משך הזמן שבו המכשיר גלוי.
- **קבצים שהתקבלו:** הצג קבצים שהתקבלו דרך Bluetooth.
- **שנה את שם המכשיר:** שנה את שם המכשיר.
- **עזרה:** הצג מידע עזרה עבור Bluetooth.

הגדרות נתב אלחוטי נייד

השתמש במכשיר כנקודה חמה ניידת כדי לשתף את חיבור הנתונים הסלולרי של המכשיר עם מכשירים אחרים. ראה **הגדרות נתב אלחוטי נייד** למידע נוסף. במסך ההגדרות, הקש על **הגדרות נתב אלחוטי נייד**.

- **נתב אלחוטי נייד:** השתמש בנתב אלחוטי נייד כדי לשתף את חיבור הנתונים הסלולרי של המכשיר עם מחשבים או מכשירים אחרים באמצעות רשת ה-Wi-Fi. תוכל להשתמש בתכונה זו כאשר חיבור הרשת אינו זמין.

- **שימוש כמודם סלולארי USB:** שתף את חיבור הנתונים הסלולרי של המכשיר עם מחשב באמצעות USB. כאשר המכשיר מחובר למחשב, הוא משמש כמודם אלחוטי עבור המחשב.
- **שימוש כמודם Bluetooth:** שתף את חיבור הנתונים הסלולרי של המכשיר עם מחשבים או מכשירים אחרים באמצעות Bluetooth.

מצב טיסה

תכונה זו משביתה את כל הפונקציות האלחוטיות במכשיר. תוכל להשתמש רק בשירותים שאינם שירותי רשת.

במסך ההגדרות, הקש על **מצב טיסה**.

שימוש בנתונים

עקוב אחר כמות השימוש בנתונים, והתאם אישית את הגדרות המגבלה.

במסך ההגדרות, הקש על **שימוש בנתונים**.

- **נתונים בנייד:** הגדר את המכשיר לשימוש בחיבורי נתונים בכל רשת סלולרית.
- **הגדר הגבלת שימוש ב'נתונים ניידים':** הגדר מגבלה על השימוש בנתונים סלולריים.
- **מחזור שימוש בנתונים:** הזן תאריך איפוס חודשי למעקב אחר השימוש בנתונים. כדי להשתמש באפשרויות נוספות, הקש על **⋮**.
- **נדידת נתונים:** הגדר את המכשיר לשימוש בחיבורי נתונים בזמן נדידה.
- **הגבלת נתוני רקע:** הגדר את המכשיר להשבית סנכרון ברקע בזמן השימוש ברשת סלולרית.
- **סינכרון נתונים אוטומטי:** הפעל או השבת סנכרון אוטומטי של יישומים, כגון לוח שנה ודוא"ל. באפשרותך לבחור אילו נתונים יש לסנכרן עבור כל חשבון באמצעות האפשרויות **הגדרות** ← **חשבונות**.
- **הצגת שימוש ב-Wi-Fi:** הגדר את המכשיר כדי להציג את השימוש בנתונים דרך Wi-Fi.
- **נתב אלחוטי נייד:** בחר נתב אלחוטי נייד כדי למנוע מיישומים שפועלים ברקע להשתמש בהן.

מיקום

שנה הגדרות עבור הרשאות פרטי מיקום.

במסך ההגדרות, הקש על **מיקום**, ולאחר מכן הקש על המתג **מיקום** כדי להפעילו.

- **מצב GPS:** בחר שיטה לאיסוף נתוני המיקום שלך.
- **בקשות מיקום אחרונות:** הצג אילו יישומים מבקשים את מידע המיקום הנוכחי שלך ואת מידת השימוש שלהם בסוללה.
- **שירותי מיקום:** הצג את שירותי המיקום שבהם המכשיר משתמש.
- **המקומות שלי:** הגדר פרופילים שישמשו למיקומים ספציפיים בזמן השימוש בתכונות GPS, Wi-Fi או Bluetooth כדי לאתר את המיקום הנוכחי שלך.

רשתות נוספות

התאם אישית הגדרות לשליטה ברשתות.

במסך ההגדרות, הקש על **רשתות נוספות**.

יישום ברירת המחדל להעברת הודעות

בחר את היישום שישמש כברירת מחדל לשליחת הודעות.

רשתות תקשורת סלולרית

- **נתונים בנייד:** הגדר את המכשיר לשימוש בחיבורי נתונים בכל רשת סלולרית.
- **נדידת נתונים:** הגדר את המכשיר לשימוש בחיבורי נתונים בזמן נדידה.
- **שמות נקודות גישה:** הגדר שמות של נקודות גישה (APN).
- **מצב רשת:** בחר סוג רשת.
- **מפעילי רשת:** חפש רשתות זמינות ורשום רשת באופן ידני.

הגדרות VPN

הגדר רשתות פרטיות וירטואליות (VPN) והתחבר אליהן.

התחבר ושתף

NFC

הפעל את התכונה NFC כדי לקרוא או לכתוב תגי NFC שמכילים מידע.

במסך ההגדרות, הקש על **NFC**, ולאחר מכן הקש על המתג **NFC** כדי להפעילו.

- **Android Beam**: הפעל את התכונה Android Beam כדי לשלוח נתונים, כגון דפי אינטרנט ואנשי קשר, למכשירים התומכים ב-NFC.
 - **S Beam**: הפעל את התכונה S Beam כדי לשלוח נתונים, כגון סרטוני וידאו, תמונות ומסמכים, למכשירים שתומכים ב-NFC ו-Wi-Fi Direct.
 - **הקש ושלם**: הגדר את ברירת המחדל של שיטת התשלום לתשלומים ניידים.
- ייתכן שרשימת שירותי התשלום לא תכלול את כל יישומי התשלום הזמינים.



מכשירים קרובים

שנה הגדרות עבור שיתוף תוכן בעת חיבור המכשיר למכשירים סמוכים.

במסך ההגדרות, הקש על **מכשירים קרובים**, ולאחר מכן הקש על המתג **מכשירים קרובים** כדי להפעילו.

- **שם מכשיר**: הצג את שם שרת המדיה עבור המכשיר.
- **פריטי תוכן לשיתוף**: בחר תוכן לשיתוף עם מכשירים אחרים.
- **מכשירים מורשים**: הצג רשימה של המכשירים שיכולים לגשת למכשיר שלך.
- **מכשירים חסומים**: הצג רשימה של מכשירים אשר הגישה למכשיר שלך חסומה בפניהם.
- **קבלת קבצים ממכשירים אחרים**: הגדר את המכשיר לקבלת העלאות ממכשירים אחרים.

הדפסה

קבע תצורה של הגדרות עבור יישומי Plug-In המותקנים במכשיר. תוכל לחפש מדפסות זמינות או להוסיף מדפסת באופן ידני כדי להדפיס קבצים דרך Wi-Fi.

במסך ההגדרות, הקש על **הדפסה**.

Screen Mirroring

הפעל את תכונת שיקוף המסך ושתף את התצוגה שלך עם אחרים.
במסך ההגדרות, הקש על **Screen Mirroring**.

קול ותצוגה

צליל

שנה את ההגדרות עבור צלילים שונים במכשיר.

במסך ההגדרות, הקש על **צליל**.

- **מצב צליל:** הגדר את המכשיר לשימוש במצב צליל או מצב שקט.
- **עוצמת קול:** כוון את רמת העוצמה עבור רינגטונים של שיחות, מוסיקה וסרטוני וידאו, צלילי מערכת והתראות.
- **עוצמת רטט:** כוון את העוצמה של התראת רטט.
- **צלצולים:** הוסף או בחר רינגטון עבור שיחות נכנסות.
- **רטט:** הוסף או בחר תבנית רטט.
- **הודעות:** בחר צלצול לאירועים כגון הודעות נכנסות ושיחות שלא נענו.
- **רטט בצלצול:** הגדר את המכשיר להפעלת רטט והשמעת צליל עבור שיחות נכנסות.
- **צליל מקשי החיוג:** הגדר את המכשיר להשמיע צליל בעת הקשה על הלחצנים בלוח המקשים.
- **צלילי מגע:** הגדר את המכשיר להשמיע צליל בעת בחירת יישום או אפשרות במסך המגע.
- **צליל נעילת מסך:** הגדר את המכשיר להשמיע צליל בעת נעילה או ביטול נעילה של מסך המגע.
- **משוב ברטט:** הגדר את המכשיר להפעיל רטט בעת הקשה על מקשים.

- **צליל בזמן הקשה:** הגדר את המכשיר להשמיע צליל בעת נגיעה במקש.
- **רטט בזמן הקשה:** הגדר את המכשיר להפעיל רטט בעת נגיעה במקש.
- **יישומי SAMSUNG:** שנה את הגדרות ההתראה עבור כל יישום.
- **אפקטים של מוזיקה:** בחר אפקטים מוסיקליים להחלה בעת כוונן למוסיקה.

תצוגה

שנה את הגדרות התצוגה.

במסך ההגדרות, הקש על **תצוגה**.

- **בהירות:** הגדר את בהירות התצוגה.
- **גופן:**
 - **סגנון גופן:** שנה את סוג הגופן עבור טקסט התצוגה.
 - **גודל גופן:** שנה את גודל הגופן.
- **סיבוב מסך:** הגדר שהתוכן יסתובב באופן אוטומטי בעת סיבוב המכשיר.
- **סיבוב חכם:** הגדר את הממשק לא להסתובב בהתאם לכיוון הפנים שלך.
- **שהות חכמה:** הגדר את המכשיר למנוע את כיבוי התאורה האחורית של התצוגה בזמן שאתה מסתכל על התצוגה.
- **כיבוי מסך אוטומטי:** הגדר את משך הזמן שהמכשיר ימתין לפני כיבוי התאורה האחורית של התצוגה.
- **מצב תצוגה:**
 - **התאמת תצוגה:** לאחר הפעלת מצב זה, התצוגה ממוטבת באופן אוטומטי ליישומים שונים.
 - **קולנוע:** השתמש במצב זה לסביבה מעומעמת, כגון חדר חשוך.
 - **תמונה מקצועית:** השתמש במצב זה כדי שצבעי התצוגה יראו כמו צבעים אמיתיים.
 - **בסיסי:** השתמש במצב זה בסביבות רגילות.
- **כוונן אוט' של גוון המסך:** הגדר את המכשיר לחיסכון בצריכת חשמל על-ידי כוונן בהירות התצוגה.

- **שומר מסך:** הגדר את המכשיר להפעלת שומר מסך בעת חיבור המכשיר למטען או לתחנת עגינה שולחנית.
- **נורית חיווי:**
 - **טוען:** הגדר את המכשיר להפעיל נורית התראה כאשר הסוללה נטענת.
 - **סוללה חלשה:** הגדר את המכשיר להפעיל נורית התראה כאשר הסוללה חלשה.
 - **הודעות:** הגדר את המכשיר להפעיל נורית התראה כאשר יש שיחות שלא נענו, הודעות או התראות.
 - **הקלטה קולית:** הגדר את המכשיר להפעיל נורית התראה בעת הקלטת תזכורות קוליות.
- **משך תאורת מקשי מגע:** הגדר את משך זמן התאורה של כפתור יישומים אחרונים ושל כפתור חזרה.
- **הגדל את רגישות המגע:** הגדר את המכשיר לאפשר שימוש במסך המגע עם כפפות.
- בהתאם לסוג החומרים שאתה לובש או עונד בעת נגיעה במכשיר, ייתכן שחלק מהפקודות לא יזוהו. 

טפט

- שנה את הגדרות הטפט.
- במסך ההגדרות, הקש על **טפט**.
- **מסך הבית:** בחר תמונת רקע עבור המסך הראשי.
 - **מסך נעילה:** בחר תמונת רקע עבור מסך הנעילה.
 - **מסכי הבית והנעילה:** בחר תמונת רקע עבור המסך הראשי ומסך הנעילה.

מסך נעילה

- שנה את ההגדרות עבור המסך הנעול.
- במסך ההגדרות, הקש על **מסך נעילה**.
- **נעילת מסך:** החלף את שיטת הנעילה של המסך. האפשרויות הבאות עשויות להשתנות, בהתאם לשיטת נעילת המסך שנבחרה.
 - **שעון כפול:** הגדר את המכשיר להצגת השעון הכפול.

- **גודל שעון:** שנה את גודל השעון.
- **הצג תאריך:** הגדר את המכשיר להצגת התאריך עם השעון.
- **קיצור דרך למצלמה:** הגדר את המכשיר להציג את קיצור הדרך למצלמה במסך הנעול.



ייתכן שתכונה זו לא תהיה זמינה, בהתאם לאזור או לספק השירות.

- **פרטי בעלים:** הזן את הפרטים שלך לתצוגה לצד השעון.
- **אפקט ביטול נעילה:** בחר אפקט שאותו תראה בעת ביטול נעילת המסך.
- **מידע נוסף:** הגדר את המכשיר להצגת מידע על המסך הנעול, כדי להציג מזג אוויר או מוני צעדים בעת שימוש ב'חבר להליכה' ב-S Health.
- **טקסט עזרה:** הגדר את המכשיר להציג את טקסט העזרה במסך הנעילה.

חלונות מרובים

הגדר את המכשיר לשימוש בחלונות מרובים.

במסך ההגדרות, הקש על **חלונות מרובים**, ולאחר מכן הקש על המתג **חלונות מרובים** כדי להפעילו.

- **פתח בתצוגת חלונות מרובים:** הגדר את המכשיר להפעיל את התכונה 'חלונות מרובים' עם פתיחת קבצים מתוך **הקבצים שלי** או **וידאו**. כמו כן, המכשיר מפעיל תכונה זו כאשר אתה צופה בקבצים מצורפים בהודעות.

לוח התראות

התאם אישית את הפריטים שמופיעים בלוח ההתראות.

במסך ההגדרות, הקש על **לוח התראות**.

- **כוונון בהירות:** הגדר את המכשיר להציג את סרגל כוונון הבהירות בלוח ההתראות.
- **יישומים מומלצים:** הגדר את המכשיר להצגת רשימה של יישומים מומלצים בלוח ההתראות בהתאם לפעולותיך, כגון חיבור אוזניות למכשיר.
- **הגדר לחצני הגדרות מהירות:** סדר מחדש את לחצני ההגדרות המהירות המוצגים בלוח ההתראות.

ארגז כלים

הגדר את המכשיר לשימוש בערכת הכלים.
במסך ההגדרות, הקש על **ארגז כלים**, ולאחר מכן הקש על המתג **ארגז כלים** כדי להפעילו.
הצג את רשימת היישומים לתצוגה בערכת הכלים. לעריכת רשימת היישומים, הקש על **ערוך**.

התאמה אישית

מצב קל

הגדר את המכשיר לשימוש במצב קל.
במסך ההגדרות, הקש על **מצב קל**.

- **מצב רגיל**: הגדר את המכשיר לשימוש במצב רגיל.
- **מצב קל**: הגדר את המכשיר לשימוש במצב קל.
- **יישומי מצב 'קל'**: בחר יישומים כדי להחיל פריסות פשוטות יותר.

נגישות

השתמש בתכונה זו כדי לשפר את נגישות המכשיר. ראה **אודות נגישות** למידע נוסף.
במסך ההגדרות, הקש על **נגישות**.

מצב חסימה

בחר אילו התראות ייחסמו או הגדר לאפשר התראות עבור שיחות מאנשי קשר שצוינו במצב חסימה. במסך ההגדרות, הקש על **מצב חסימה**, ולאחר מכן הקש על המתג **מצב חסימה** כדי להפעילו.

מצב פרטי

- הגדר את המכשיר למניעת גישה לתוכן האישי שלך על-ידי אחרים, על-ידי הפעלת מצב פרטי. במסך ההגדרות, הקש על **מצב פרטי**, ולאחר מכן הקש על המתג **מצב פרטי** כדי להפעילו.
- **שיטת ביטול נעילה:** הגדר או שנה את שיטת ביטול הנעילה להפעלת מצב פרטי.
- **השבת אוטומטית:** הגדר את המכשיר ליציאה אוטומטית ממצב פרטי כאשר המסך כבה.

סורק טביעת אצבע

תעד את טביעת האצבע שלך במכשיר כדי לאבטח אותו או כדי להיכנס לחשבון Samsung שלך. במסך ההגדרות, הקש על **סורק טביעת אצבע**.

- **מנהל טביעות האצבע:** תעד או מחק נתונים של טביעות אצבע.
- **החלף סיסמת גיבוי:** שנה את הסיסמה החלופית לשימוש במקרה שבו המכשיר לא מזהה את טביעת האצבע.
- **נעילת מסך:** החלף את שיטת הנעילה של המסך.
- **כניסה לאינטרנט:** הגדר את המכשיר לכניסה לדפי אינטרנט.
- **אמת חשבון סמסונג:** הגדר את המכשיר לאימות חשבון Samsung שלך באמצעות טביעות אצבע.
- **שלם באמצעות PayPal:** הגדר את המכשיר לאימות חשבון PayPal שלך ולאישור השימוש בטביעות האצבע.

ייתכן שתכונה זו לא תהיה זמינה, בהתאם לאזור או לספק השירות.



חיישני תנועה

תנועות ומחוות

הפעל את תכונת זיהוי התנועה ושנה את ההגדרות ששולטות בזיהוי התנועה במכשיר.

במסך ההגדרות, הקש על **תנועות ומחוות**.

- **שיחה ישירה:** הגדר את המכשיר לביצוע שיחה קולית על-ידי הרמת המכשיר והחזקתו ליד האוזן בעת צפייה בשיחה, הודעה או פרטי קשר.
- **התראה חכמה:** הגדר את המכשיר להצגת התראה כאשר יש שיחות שלא נענו או הודעות קוליות בעת הרמת המכשיר.
- **השתק/השהה:** הגדר את המכשיר להשתקת שיחות נכנסות או התראות או להשהיית ניגון המדיה באמצעות תנועות של כף היד או הסטת המבט מהמסך.
- **כיסוי המסך בכף היד:** הגדר את המכשיר להשתיק שיחות נכנסות או התראות, או להשהות את ניגון המדיה כאשר אתה מכסה את המסך בכף היד.
- **הפיכת המכשיר על פניו:** הגדר את המכשיר להשתיק שיחות נכנסות או התראות, או להשהות את ניגון המדיה על-ידי הנחת המכשיר כשפניו כלפי מטה.
- **השהיה חכמה:** הגדר את המכשיר להשהיית הפעלת וידאו כאשר אתה מסיר את מבטך מהמסך.
- **החלק בעזרת כף היד ללכידה:** הגדר את המכשיר לצילום תמונת מסך על ידי החלקת היד שמאלה או ימינה על פני המסך.

תצוגת אוויר

רחף מעל פריט או המסך באצבעך כדי להציג תוכן בתצוגה מקדימה או כדי להציג מידע בחלון מוקפץ.

במסך ההגדרות, הקש על **תצוגת אוויר**, ולאחר מכן הקש על המתג **תצוגת אוויר** כדי להפעילו.

משתמש וגיבוי

חשבונות

הוסף חשבונות דוא"ל או SNS.
במסך ההגדרות, הקש על **חשבונות**.

ענן

שנה את ההגדרות לסנכרון נתונים או קבצים עם חשבון Samsung או עם שירות Dropbox לאחסון בענן.
במסך ההגדרות, הקש על **ענן**.

גיבוי ואיפוס

שנה את ההגדרות לניהול הגדרות ונתונים.
במסך ההגדרות, הקש על **גיבוי ואיפוס**.

- **גבה את הנתונים שלי:** הגדר את המכשיר לגיבוי הגדרות ונתוני יישומים בשרת Google.
- **חשבון גיבוי:** הגדר או ערוך חשבון גיבוי של Google.
- **שחזור אוטומטי:** הגדר את המכשיר לשחזור הגדרות ונתונים של יישומים כאשר יישומים מותקנים מחדש במכשיר.
- **איפוס לנתוני יצרן:** אפס הגדרות לערכי ברירת מחדל של היצרן ומחק את כל הנתונים.

מערכת

שפה ומקלדת

שנה את ההגדרות עבור קלט טקסט. ייתכן שחלק מהאפשרויות לא יהיו זמינות, בהתאם לשפה שנבחרה.

במסך ההגדרות, הקש על **שפה ומקלדת**.

שפה

בחר שפת תצוגה לכל התפריטים והיישומים.

ברירת מחדל

בחר סוג מקלדת שיוגדר כברירת מחדל לקלט טקסט.

מקלדת של Samsung

כדי לשנות את הגדרות המקלדת של Samsung, הקש על .

האפשרויות הזמינות עשויות להשתנות בהתאם לאזור או לספק השירות.



- **English(US) / עברית:** בחר פריסת ברירת מחדל של המקלדת.
- **בחר שפות קלט:** בחר שפות קלט לקלט טקסט.
- **השלמת מילים:** הפעל מצב השלמת מילים כדי להשלים מילים בהתבסס על הקלט שהזנת ולהציג הצעות למילים. תוכל גם להתאים אישית את הגדרות השלמת המילים.
- **החלפה אוטו:** הגדר את המכשיר לתקן מילים בעלות איות שגוי או מילים שלא הושלמו על-ידי הקשה על מקש הרווח או סימן פיסוק.
- **המקשים החמים שלי:** הגדר קיצורי מספרים לטקסט הנמצא בשימוש תכוף. ניתן להקיש על מספר ולהחזיק, כדי להזין את הטקסט המוגדר מראש.
- **הצבת רישיות אוטו:** הגדר את המכשיר להפוך באופן אוטומטי את התו הראשון במילה לאות רישית אחרי סימן פיסוק, כגון נקודה, סימן שאלה או סימן קריאה.
- **ריווח אוטומטי:** הגדר את המכשיר להוסיף באופן אוטומטי רווח בין מילים.

- **בצע פיסוק אוטומטי:** הגדר את המכשיר להוסיף נקודה כאשר תקיש פעמיים על מקש הרווח.
- **החלקת מקלדת:**
 - **ללא:** הגדר את המכשיר לבטל הפעלה של תכונת החלקת המקלדת.
 - **הקלדה רציפה:** הגדר את המכשיר להזין טקסט על-ידי החלקת המקלדת.
 - **בקרת סמן:** אפשר לתכונת הניווט החכם של המקלדת להזיז את הסמן על-ידי גלילת המקלדת.
 - **קלט בתנועת החלקה מהירה:** הפעל או השבת את המקלדת לצורך הזנת מספרים או סמלים בעת הקשה והחזקה של מקש ולאחר מכן הנפת אצבע כלפי מעלה.
- **צלילים:** הגדר את המכשיר להשמיע צליל בעת נגיעה במקש.
- **רטט:** הגדר את המכשיר להפעיל רטט בעת נגיעה במקש.
- **תצוגה מקדימה של תו:** הגדר את המכשיר להציג תמונה גדולה של כל תו שהוקש.
- **השהיית הקשה והחזקה:** הגדר את זמן הזיהוי להקשה על המסך ולהחזקת המסך.
- **איפוס הגדרות:** אפס את הגדרות המקלדת של Samsung.

הקלדה קולית של Google

- כדי לשנות את הגדרות הקלט הקולי, הקש על ⚙️.
- **בחר שפות קלט:** בחר שפות קלט לקלט טקסט.
 - **חסום מילים פוגעניות:** הגדר את המכשיר להימנע מזיהוי מילים פוגעניות בעת שימוש בקלט קולי.
 - **זיהוי דיבור לא מקוון:** הורד והתקן נתוני שפות לשימוש בקלט קולי לא מקוון.

חיפוש קולי

- **שפה:** בחר שפה לזיהוי הקולי.
- **פלט דיבור:** הגדר את המכשיר לספק משוב קולי שיציג התראה על הפעולה הנוכחית.
- **זיהוי של "Ok Google":** הגדר את המכשיר להפעלת זיהוי קולי כאשר אתה אומר את פקודת ההשכמה בעת השימוש ביישום החיפוש.

ייתכן שתכונה זו לא תהיה זמינה, בהתאם לאזור או לספק השירות.



- **זיהוי דיבור לא מקוון:** הורד והתקן נתוני שפות לשימוש בקלט קולי לא מקוון.
- **חסום מילים פוגעניות:** הסתר מילים פוגעניות מתוצאות החיפוש הקולי.
- **אוזניות Bluetooth:** הגדר את המכשיר לאפשר קלט קולי של מילות מפתח לחיפוש באמצעות המיקרופון של אוזניות ה-Bluetooth כשאוזניות Bluetooth מחוברת.

אפשרויות טקסט לדיבור

- **מנגנון TTS מועדף:** בחר מנוע סינתזת דיבור. כדי לשנות את ההגדרות עבור מנועי סינתזת דיבור, הקש על .
- **קצב דיבור:** בחר מהירות עבור תכונת הטקסט לדיבור.
- **האזן לדוגמה:** האזן לטקסט מדובר לדוגמה.
- **מצב שפת ברירת המחדל:** הצג את סטטוס שפת ברירת המחדל עבור התכונה 'טקסט לדיבור'.

הקראה בקול של התראות

הגדר את המכשיר להשמעת התראות בקול במקרה של שיחות נכנסות, הודעות או אירועים.

מהירות מצביע

כוון את מהירות המצביע עבור העכבר או משטח העקיבה שמחובר למכשיר.

תאריך ושעה

קבל גישה להגדרות הבאות ושנה אותן, כדי לקבוע כיצד התאריך והשעה מוצגים במכשיר. במסך ההגדרות, הקש על **תאריך ושעה**.

כאשר הסוללה מתרוקנת לחלוטין או בעת הוצאתה מהמכשיר, התאריך והשעה מתאפסים.



- **תאריך ושעה אוטומטיים:** עדכן באופן אוטומטי את התאריך והשעה בעת מעבר בין אזורי זמן שונים.
- **הגדר תאריך:** הגדר את התאריך הנוכחי באופן ידני.

- **הגדר שעה:** הגדר את השעה הנוכחית באופן ידני.
- **אזור זמן אוטומטי:** הגדר את המכשיר לקבל פרטי אזור זמן מהרשת בעת מעבר בין אזורי זמן שונים.
- **בחר אזור זמן:** קבע את אזור הזמן.
- **תצוגת 24 שעות:** הצג את השעה בתבנית של 24 שעות.
- **בחר תבנית תאריך:** בחר את תבנית התאריך.

סיוע בטיחות

הפעל מצב חירום והגדר אנשי קשר עיקריים והודעות לחירום. ראה **מצב חירום** למידע נוסף. במסך ההגדרות, הקש על **סיוע בטיחות**.

- **מצב חירום:** הגדר את המכשיר להפעלת מצב חירום ולצמצום צריכת הסוללה על-ידי שימוש בפונקציות בסיסיות, כגון חיוג.
- **Geo News:** הגדר את המכשיר לקבלת התראות עבור תחזיות לגבי מזג אוויר סוער.

ייתכן שתכונה זו לא תהיה זמינה, בהתאם לאזור או לספק השירות.



- **שלח הודעות עזרה:** הגדר את המכשיר לשליחת הודעות עזרה על-ידי לחיצה על לחצן הפעלה/כיבוי שלוש פעמים.

- **שלח תמונות:** הגדר את המכשיר לשליחת תמונות שצולמו באמצעות המצלמה הקדמית והמצלמה האחורית עם הודעת העזרה.

ייתכן שתכונה זו לא תהיה זמינה, בהתאם לאזור או לספק השירות.



- **שלח הקלטת צלילים:** הגדר את המכשיר להקלטת קול ולשליחתו יחד עם ההודעה לנמענים.

- **נהל אנשי קשר ראשיים:** בחר או ערוך את הנמענים של הודעות העזרה.

סוללה

הצג את כמות מתח הסוללה הנצרכת על-ידי המכשיר.

במסך ההגדרות, הקש על **סוללה**.

- **הצג את אחוז הסוללה:** הגדר את המכשיר להצגת חיי הסוללה שנותרו.

חיסכון בחשמל

הפעל את מצב החיסכון בחשמל ושנה את ההגדרות עבור מצב חיסכון בחשמל. ראה **תכונת חיסכון בחשמל** למידע נוסף.

במסך ההגדרות, הקש על **חיסכון בחשמל**.

- **מצב חיסכון בסוללה:** הפעל את מצב החיסכון בחשמל, ושנה את ההגדרות עבור מצב חיסכון בחשמל.
- **הגבלת נתוני רקע:** הגדר את המכשיר למניעת השימוש בחיבור נתונים ניידים על-ידי יישומים הפועלים ברקע.
- **הגבל ביצועים:** הגדר את המכשיר להגבלת אפשרויות שונות כגון כיבוי תאורת הרקע של כפתור יישומים אחרונים ושל כפתור חזרה.
- **מצב גוון אפור:** הגדר את המכשיר להצגת הצבעים על המסך כגווןי אפור.
- **מצב 'חיסכון מרבי בחשמל':** הארך את זמן ההמתנה וצמצם צריכת סוללה על-ידי הצגת פריסה פשוטה יותר והחלת גישה מוגבלת ליישום מסוים.
- זמן ההמתנה המרבי המשוער מראה את הזמן הנותר עד להתרוקנות הסוללה כאשר לא נעשה שימוש במכשיר. זמן ההמתנה עשוי להשתנות בהתאם להגדרות המכשיר ותנאי ההפעלה.



אחסון

הצג מידע זיכרון עבור המכשיר.

במסך ההגדרות, הקש על **אחסון**.

הקיבולת הזמינה בפועל של הזיכרון הפנוי קטנה מהקיבולת המוצגת משום שמערכת ההפעלה ויישומי ברירת המחדל צורכים חלק מהזיכרון. הקיבולת הזמינה עשויה להשתנות בעת שדרוג המכשיר.



מיקום ואבטחה

שנה את ההגדרות לאבטחת המכשיר וכרטיס ה-SIM או ה-USIM.

במסך ההגדרות, הקש על **מיקום ואבטחה**.

- **מנהלי מכשירים:** הצג את מנהלי המכשיר המותקנים במכשיר. תוכל לאפשר למנהלי המכשיר להחיל כללי מדיניות חדשים על המכשיר.
- **יישומים לא מוכרים:** הגדר את המכשיר לאפשר התקנת יישומים ממקורות לא ידועים.
- **אמת יישומים:** הגדר את המכשיר כדי לחפש ביישומים תוכן העלול לגרום נזק לפני התקנתם.
- **הצפן את המכשיר:** הגדר סיסמה להצפנת נתונים שנשמרו במכשיר. עליך להזין את הסיסמה בכל פעם שתפעיל את המכשיר.

טען את הסוללה לפני הפעלת הגדרה זו, מאחר שהצפנת הנתונים עשויה להימשך יותר משעה.



- **שליטה מרחוק:** הגדר את המכשיר לאפשר שליטה מרחוק דרך האינטרנט במכשיר שאבד או נגנב. כדי להשתמש בתכונה זו, עליך להיכנס לחשבון Samsung שלך.
- **רישום חשבון:** הוסף חשבון Samsung או הצג את חשבון Samsung שלך.
- **Google location service:** הגדר את המכשיר לאפשר איסוף נתוני מיקום או לקבוע את המיקום של מכשיר שאבד או נגנב דרך Wi-Fi או דרך רשתות סלולריות.
- **התראת שינוי כרטיס SIM:** הפעל או בטל הפעלה של התכונה 'חפש את הנייד שלי', שתסייע לך לאתר את המכשיר אם הוא אבד או נגנב.

- **עבור לאתר האינטרנט:** היכנס לאתר האינטרנט Find my mobile (findmymobile.samsung.com). באתר Find my mobile תוכל לעקוב אחר מכשיר שאבד או נגנב ולשלוט בו.
- **נעילת הפעלה מחדש:** הגדר את המכשיר לדרוש את פרטי חשבון Samsung שלך לאחר שבוצע איפוס של המכשיר כדי למנוע מאחרים להפעיל מחדש את המכשיר.
- **הגדר נעילה של כרטיס SIM:**
 - **נעל כרטיס SIM:** הפעל או בטל הפעלה של תכונת נעילת ה-PIN כדי לחייב הזנת מספר PIN לפני השימוש במכשיר.
 - **שנה PIN של SIM:** שנה את מספר ה-PIN המשמש לקבלת גישה לנתוני SIM או USIM.
- **הפוך סיסמאות לגלויות:** הגדר את המכשיר להציג סיסמאות בזמן הזנתן.
- **עדכוני מדיניות אבטחה:** הגדר את המכשיר לבדוק ולהוריד עדכוני אבטחה.
- **שלח דוחות אבטחה:** הגדר את המכשיר לשלוח את דוחות האבטחה המעודכנים ל-Samsung באופן אוטומטי.
- **סוג אחסון:** הגדר סוג אחסון עבור קבצי אישורים.
- **הרשאות מהימנות:** השתמש בהרשאות ובאישורים כדי להבטיח שימוש בטוח ביישומים השונים.
- **התקן מאחסון המכשיר:** התקן הרשאות מוצפנות המאוחסנות באחסון ה-USB.
- **נקה אישורים:** מחק את תוכן האישורים מהמכשיר ואפס את הסיסמה.

עזרה

עיין במידע עזרה כדי ללמוד כיצד להשתמש במכשיר וביישומים, או להגדיר הגדרות חשובות. במסך ההגדרות, הקש על **עזרה**.

אודות הטלפון

גש לפרטי המכשיר, ערוך את שם המכשיר, או עדכן את תוכנת המכשיר. במסך ההגדרות, הקש על **אודות הטלפון**.

יישומים

מנהל היישומים

הצג ונהל את היישומים במכשיר.
במסך ההגדרות, הקש על **מנהל היישומים**.

יישומי ברירת מחדל

בחר הגדרת ברירת מחדל לשימוש ביישומים.
במסך ההגדרות, הקש על **יישומי ברירת מחדל**.

שיחה

התאם אישית את ההגדרות עבור תכונות ההתקשרות.
במסך ההגדרות, הקש על **שיחה**.

- **דחיית שיחה:** דחה שיחות ממספרי טלפון שצוינו באופן אוטומטי. הוסף מספרי טלפון לרשימת הדחייה.
- **קבלה וסיום של שיחות:**
 - **לחיצה על מקש הבית:** הגדר את המכשיר להשיב לשיחה עם לחיצה על כפתור הבית.
 - **בקרה קולית:** הגדר את המכשיר להשיב לשיחה או לדחות שיחה באמצעות פקודות קוליות.
 - **לחיצה על לחצן ההפעלה:** הגדר את המכשיר לסיים שיחה בעת לחיצה על לחצן הפעלה/כיבוי.

- **חלונות קופצים הקשורים לשיחה:**
 - **חלונות קופצים של הודעות שיחה:** הגדר את המכשיר להצגת חלון קופץ כאשר אתה מקבל שיחה נכנסת במהלך שימוש ביישומים.
 - **חלונות קופצים עם פרטי מצב תוך כדי שיחה:** הגדר את המכשיר להצגת חלון קופץ המראה את סטטוס השיחה במהלך שימוש ביישומים.
- **הצג פרטי מתקשר:** הגדר את המכשיר להצגת הפעילות האחרונה של המתקשר ברשתות החברתיות כאשר נכנסת שיחה.
- **התראות על שיחות:**
 - **סמן קבלת שיחה ברטט:** הגדר את המכשיר להפעיל רטט כאשר הצד השני משיב לשיחה.
 - **רטט סיום שיחה:** הגדר את המכשיר להפעיל רטט כאשר הצד השני מסיים שיחה.
 - **צליל חיבור שיחה:** הפעל או בטל הפעלה של צליל התחברות שיחה.
 - **מציין דקה:** הפעל או בטל הפעלה של צליל תזכורת לדקות.
 - **צליל סיום שיחה:** הפעל או בטל הפעלה של צליל התנתקות.
 - **התראה במהלך שיחות:** הגדר את המכשיר להפעלת התראות לגבי אירועים במהלך שיחה.
- **אביזרי שיחה:**
 - **מענה אוטומטי:** הגדר את המכשיר למענה אוטומטי לשיחה כאשר מחוברות אוזניות.
 - **תזמון מענה אוטומטי:** הגדר את משך הזמן שהמכשיר ימתין עד ששיב לשיחה.
 - **תנאי שיחה יוצאת:** הגדר את המכשיר לאפשר שיחות יוצאות באמצעות אוזניית Bluetooth כאשר המכשיר נעול.
 - **סוג שיחות יוצאות:** בחר את סוג השיחות היוצאות לביצוע כשאתה משתמש באוזניית Bluetooth.

- **הגדרות נוספות:**

- **שיחה מזוהה:** הצג את מספר הטלפון שלך לצד השני בשיחות יוצאות.
- **הפניית שיחות:** הפנה שיחות נכנסות למספר אחר.
- **קידומת אוטומטית:** הגדר את המכשיר להוסיף קידומת (אזור חיוג או קידומת ארץ) באופן אוטומטי לפני מספר טלפון.
- **הגבלת שיחה:** חסום שיחות נכנסות או יוצאות.
- **שיחה ממתונה:** אפשר התראות על שיחות נכנסות כאשר מתבצעת שיחה.
- **חיוג חוזר אוטומטי:** הפעל חיוג חוזר אוטומטי עבור שיחות שלא התחברו או שנותקו באמצע.
- **מספרי חיוג קבוע:** הפעל או בטל הפעלה של מצב FDN כדי להגביל שיחות למספרים ברשימת ה-FDN. הזן את ה-PIN2 שסופק עם כרטיס ה-SIM או ה-USIM.

- **צלולים וצלילי מקשים:**

- **צלולים:** הוסף או בחר רינגטון עבור שיחות נכנסות.
- **רטט:** הוסף או בחר תבנית רטט.
- **רטט בצלול:** הגדר את המכשיר להפעלת רטט והשמעת צליל עבור שיחות נכנסות.
- **צליל מקשי החיוג:** הגדר את המכשיר להשמיע צליל בעת הקשה על הלחצנים בלוח המקשים.
- **התאם אישית צליל בשיחה:** בחר או התאם אישית את איכות הצליל במהלך שיחות עם אוזניות מחוברות.
- **הפחתת רעשים:** הגדר את המכשיר להסרת רעשי רקע כך שהצד השני יוכל לשמוע אותך בצורה ברורה יותר.
- **הסתר את הוידאו שלי:** בחר תמונה שתוצג לצד השני.
- **שירות דואר קולי:** בחר או הגדר את ספק שירות הדואר הקולי שלך.
- **הגדרות תא קולי:** הזן את המספר לקבלת גישה לשירותי דואר קולי. השג מספר זה מספק השירות.
- **צליל:** בחר צלול עבור הודעות חדשות בדואר קולי.
- **רטט:** הגדר את המכשיר להפעיל רטט כאשר מתקבלות הודעות דואר קולי.
- **חשבונות:** הגדר את המכשיר לקבל שיחות IP והגדר את החשבונות שלך עבור שירותי שיחות IP.
- **השתמש בשיחות אינטרנט:** הגדר אם להשתמש בשירותי שיחות IP עבור כל השיחות או עבור שיחות IP בלבד.

אנשי קשר

- שנה את הגדרות השימוש באנשי קשר.
- במסך ההגדרות, הקש על **אנשי קשר**.
- **ייבוא/ייצוא**: יבא או יצא אנשי קשר.
- **אנשי קשר להצגה**: בחר אילו אנשי קשר יוצגו.
- **החלק לביצוע שיחה או שליחת הודעה**: הגדר את המכשיר לביצוע שיחה או שליחת הודעה על-ידי גרירת איש הקשר שמאלה או ימינה ברשימת אנשי הקשר.
- **אנשי קשר עם מספרי טלפון**: הגדר את המכשיר להצגת אנשי קשר עם מספר טלפון בלבד.
- **מיין לפי**: בחר אפשרות למיין אנשי קשר.
- **הצג אנשי קשר לפי**: בחר אפשרות להצגת שמות של אנשי קשר.
- **שליחת אנשי קשר**: בחר שיטה לשיתוף אנשי קשר.
- **חשבונות**: הוספה או עריכה של חשבונות לצורך סנכרון אנשי קשר.

דוא"ל

- שנה הגדרות לצורך ניהול ושליחת הודעות דוא"ל.
- במסך ההגדרות, הקש על **דוא"ל**.
- **נהל חשבונות**: נהל חשבונות דוא"ל קיימים או הוסף חשבונות חדשים.
- **תצוגה**: שנה את ההגדרות עבור הצגת דוא"ל.
- **תצוגת ברירת המחדל**: הגדר את המכשיר לפתיחת מסך ספציפי לאחר מחיקת הודעות דוא"ל.
- **הגדרות שולח מועדף**: שנה הגדרות עבור שולחים בעלי עדיפות.
- **כתובות דואר זבל**: הוסף כתובות דוא"ל לצורך חסימה.
- **השהה שליחת דוא"ל**: הגדר את פרק הזמן שבמהלכו המכשיר ממתין לפני משלוח הודעות דוא"ל, לאחר שתקיש על לחצן השליחה.

גלריה

שנה את הגדרות השימוש בגלריה.

במסך ההגדרות, הקש על גלריה.

- **סנכרן באמצעות Wi-Fi בלבד:** הגדר את המכשיר לסנכרון תוכן רק כאשר חיבור ה-Wi-Fi מופעל.
- **תייג חבר:** הגדר את המכשיר להצגת תיוגים הקשירים.
- **תג פנים:** רשום את הפנים שבתמונה כתיוגי פנים.

דפדפן

שנה את הגדרות השימוש באינטרנט.

במסך ההגדרות, הקש על דפדפן.

- **חשבון:** היכנס לחשבון Samsung.
- **הגדר דף בית:** הגדר דף בית כברירת מחדל.
- **מילוי אוטומטי של טפסים:** הגדר את המכשיר להזנה אוטומטית של פרטי המשתמש, כגון שמות או מספרי טלפון, בעת מילוי טפסים בדפי אינטרנט.
- **פרטיות:** נהל נתונים אישיים בעת ביקור בדפי אינטרנט.
- **מסך וטקסט:** שנה את ההגדרות, כוונן את גודל הגופן ועוד בעת צפייה בדפי אינטרנט.
- **הגדרות תוכן:** שנה את ההגדרות לניהול קבצי cookie בעת ביקור בדפי אינטרנט או הגדר אם להציג חלונות מוקפצים ועוד.
- **ניהול רוחב פס:** שנה את הגדרות רוחב הפס.

הודעות

שנה הגדרות לשליחת הודעות.

במסך ההגדרות, הקש על **הודעות**.

- **יישום ברירת המחדל להעברת הודעות:** בחר את היישום שישמש כברירת מחדל לשליחת הודעות.
- **תצוגה:** שנה את ההגדרות עבור חלון ההודעות, כגון גודל גופן, צבע רקע ועוד.
- **תגובות מהירות:** הוסף או ערוך את תבנית העברת ההודעות.
- **הודעות טקסט:** שנה את ההגדרות עבור הודעות טקסט.
- **הודעות מולטימדיה:** שנה את ההגדרות עבור הודעות מולטימדיה.
- **מחיקת הודעות ישנות:** הגדר את המכשיר למחיקת הודעות ישנות כשאתה עובר את מספר ההודעות המרבי המותר.
- **שולחים מועדפים:** הגדר את המכשיר כך שיציג רשימה של שולחים עם קדימות.
- **הודעות אינטרנט:** הגדר מרווח זמן עבור התראות מוקפצות אשר מודיעות על הודעות חדשות.
- **שידור סלולרי (CB):** הגדר את המכשיר לקבלת הודעות בשידור סלולרי.
- **הודעות:** הגדר את המכשיר להפעלת התראות לגבי הודעות חדשות.
- **חתימה:** הגדר את המכשיר להצגת חתימתך על ההודעה.
- **מסנן דואר זבל:** הגדר את המכשיר לחסימת הודעות ממספרים ספציפיים, או כאלה שמכילות מילים מסוימות.
- **השהה שליחת הודעה:** הגדר את פרק הזמן שבמהלכו המכשיר ממתין לפני שליחת הודעות, לאחר שתקיש על לחצן השליחה.
- **מצב בטוח:**
- **אפשר גישה לכל הקישורים:** הגדר את המכשיר כך שיאפשר לפתוח את הקישור בהודעה בעת הקשה על הקישור.
- **התראות על איומים פוטנציאליים:** הגדר את המכשיר כך שיתריע בפניך בעת התקנת יישומים התומכים בתכונת שליחת ההודעות, למניעת התחזות.

לוח שנה

שנה את הגדרות השימוש ב **לוח שנה**.

במסך ההגדרות, הקש על **לוח שנה**.

- **היום הראשון בשבוע:** בחר ביום הראשון בשבוע.
- **הצג מספרי שבועות:** הגדר את המכשיר להצגת מספר השבועות בשנה.
- **הסתר אירועים שנדחו:** הורה למכשיר להסתיר אירועים שהוזמנת אליהם ודחית את ההזמנה.
- **הסתר משימות שהושלמו:** הגדר את המכשיר להסתרת משימות שהסתיימו.
- **מזג אוויר:** הגדר את המכשיר להצגת תחזית מזג האוויר.
- **נעל אזור זמן:** הגדר את המכשיר להשאיר את אזור הזמן ללא שינוי בעת מעבר בין אזורי זמן שונים.
- **בחר אזור זמן:** בחר את אזור הזמן שלך.
- **הצג את היום על פי:** הגדר את לוח השנה לשימוש באזור הזמן שלך או באזור זמן נבחר.
- **בחר סוג התראה:** בחר הגדרות התראה עבור אירועים.
- **צליל התראה:** בחר צלצול עבור אירועים או משימות.
- **רטט:** הגדר את המכשיר להפעלת התראות רטט לגבי אירועים או משימות.
- **תגובות מהירות:** צור תבניות לצורך משלוח הודעות למשתתפי האירועים.

S Voice

שנה הגדרות עבור זיהוי קולי.

במסך ההגדרות, הקש על **S Voice**.

- **Language:** בחר שפה לזיהוי הקולי.
- **Hide offensive words:** הסתר מילים פוגעניות מתוצאות החיפוש הקולי.
- **About S Voice:** הצג פרטי גרסה.
- **Open via the home key:** הגדר את המכשיר להפעיל את **S Voice** בלחיצה כפולה על לחצן הבית.
- **Voice wake-up:** הגדר את המכשיר להתחיל זיהוי קולי בעקבות אמירת פקודת השכמה במהלך השימוש ב-**S Voice**.

- **Auto start speakerphone**: הגדר את המכשיר להפעלה אוטומטית של הדיבורית הפנימית בעת ביצוע שיחה באמצעות **S Voice**.
- **Show body of message**: ניתן להגדיר את המכשיר כך, שיציג את הטקסט של הודעה חדשה.
- **Check missed events**: הגדר את המכשיר להפעיל את **S Voice** ולהודיע לך על התראות שלא נענו כאשר אתה מחבר אוזנייה ולוחץ על לחצן האוזנייה.
- **Personal briefing**: הגדר את המכשיר להצגת אירועים שנשמרו ב **לוח שנה** בעת שימוש ב-**S Voice**.
- **Erase S Voice data**: מחק את כל הנתונים שבהם **S Voice** משתמש משרת ה-S קול.
- **Home address**: הזנת כתובת המגורים שלכם לצורך שימוש במידע המיקום עם תכונת הפיקוד הקולי.
- **Log in to Facebook**: הזנת פרטי חשבון ה-Facebook על-מנת להשתמש ב-Facebook עם יישום **S Voice**.
- **Sign in to Twitter**: הזנת פרטי חשבון ה-Twitter על-מנת להשתמש ב-Twitter עם יישום **S Voice**.

נגישות

אודות נגישות

תפריטי נגישות הם תכונות מיוחדות לאנשים בעלי מוגבלויות פיזיות, כגון לקות ראייה או שמיעה.

שימוש בלחצן הבית לפתיחת תפריטי נגישות

משוב קולי (TalkBack)

שינוי גודל הגופן

הגדלת המסך

הגדרת תזכורות להודעות

היפוך צבעי התצוגה

כוונן צבע

הגדרת התראות במבזק

כיבוי כל הצלילים

הגדרות כתוביות

כוונן איזון הצליל

שמע מונו

רטט אוטומטי

תפריט מסייע

גלילה חכמה

הגדרת אפשרויות השהיית הקשה והחזקה

בקרת אינטראקציה

קבלה וסיום של שיחות

שימוש במצב הקשה יחידה

ניהול הגדרות הנגישות

שימוש בתכונות מועילות אחרות

כדי להשתמש בתפריטי נגישות, פתח את מסך היישומים, והקש על הגדרות ← נגישות.

שימוש בלחצן הבית לפתיחת תפריטי נגישות

באפשרותך להיכנס לתפריטי הנגישות הבאים על-ידי לחיצה על לחצן הבית שלוש פעמים במהירות.

- נגישות
- TalkBack
- צבעי נגטיב
- בקרת אינטראקציה

במסך היישומים, הקש על **הגדרות** ← **נגישות** ← **גישה ישירה**, ולאחר מכן הקש על המתג **גישה ישירה** כדי להפעילו. לאחר מכן, בחר את תפריט הנגישות שייפתח בלחיצה מהירה על לחצן הבית שלוש פעמים.

אם תבחר יותר מתפריט אחד, המכשיר יציג חלון קופץ שישאל באיזה תפריט להשתמש בכל פעם שאתה מקיש במהירות שלוש פעמים על לחצן הבית. להפעלת **בקרת אינטראקציה** בתפריטי הנגישות, הפעל את התכונה. במסך היישומים, הקש על **הגדרות** ← **נגישות** ← **מיומנות ואינטראקציה** ← **בקרת אינטראקציה**, ולאחר מכן הקש על המתג **בקרת אינטראקציה** כדי להפעילו.

משוב קולי (TalkBack)

הפעלה או השבתה של TalkBack

בעת הפעלת TalkBack, המכשיר קורא בקול רם את הטקסט המופיע במסך או בתכונות נבחרות. תכונה זו שימושית עבור משתמשים המתקשים לצפות במסך.

- 1 במסך היישומים, הקש על **הגדרות** ← **נגישות** ← **ראייה** ← **TalkBack**.
- 2 הקש על המתג **TalkBack** כדי להפעילו.
לכיבוי TalkBack, הקש על המתג **TalkBack**, והקש פעמיים במהירות במקום כלשהו במסך.
- 3 הקש על **אישור**.
לכיבוי TalkBack, הקש על **אישור** והקש פעמיים במהירות במקום כלשהו במסך.

עם הפעלת TalkBack, המכשיר מספק משוב קולי וקורא בקול רם את התכונות שנבחרו. בנוסף, המכשיר מספק משוב קולי כאשר המסך נכבה, כאשר מתקבלות הודעות חדשות ועוד.

בעת הפעלת **חקור על ידי מגע** בעת השימוש ב-TalkBack, המכשיר מקריא את הפריטים הנבחרים. ראשית, המכשיר מקריא בקול פריטים מהמסך כאשר אתה מקיש עליהם. לאחר מכן, המכשיר יבצע את הפונקציה או יפתח את היישום אם תקיש במקום כלשהו במסך פעמיים במהירות. כשהפריט **חקור על ידי מגע** מושבת, המכשיר לא יכול לבצע תכונות שונות הדורשות מחוות אצבע. כדי להפעיל את התכונה **חקור על ידי מגע**, פתח את מסך היישומים, הקש על **הגדרות** ← **נגישות** ← **ראייה** ← **TalkBack** ← **הגדרות**, ולאחר מכן סמן את התיבה **חקור על ידי מגע**.

תכונות מסוימות אינן זמינות במהלך השימוש ב-TalkBack.



שליטה במסך באמצעות מחוות אצבע

תוכל להשתמש במגוון מחוות אצבע כדי לשלוט במסך במהלך השימוש ב-TalkBack. כשהפריט **חקור על ידי מגע** מושבת, המכשיר לא יכול לבצע חלק מהתכונות הדורשות מחוות אצבע.

כדי להפעיל את התכונה **חקור על ידי מגע**, פתח את מסך היישומים, הקש על **הגדרות** ← **נגישות** ← **ראייה** ← **TalkBack** ← **הגדרות**, ולאחר מכן סמן את התיבה **חקור על ידי מגע**.

- חקירת המסך: הנח אצבע על המסך, והזז אותה כדי לחקור את המסך. בחר והחזק פריט והמכשיר יקרא אותו בקול רם. כאשר אתה משחרר את אצבעך, הפריט שתחת אותה אצבע ייבחר.
- בחירת פריטים: הקש על פריט כדי לבחור אותו. לחלופין, בחר והחזק פריט תוך כדי חקירת המסך ואז שחרר את אצבעך.
- פתיחת הפריט שנבחר: במהלך הקראת הפריטים שנבחרו, כשאתה שומע את שמו של הפריט הרצוי, שחרר את אצבעך מהפריט. לאחר מכן הקש פעמיים במהירות במקום כלשהו על המסך.
- בחירת הפריט הקודם: גלול את המסך במהירות כלפי מעלה או שמאלה באצבע אחת.

- בחירת הפריט הבא: גלול את המסך במהירות כלפי מטה או ימינה באצבע אחת.
 - גלילת הרשימות: גלול את המסך כלפי מעלה או מטה בשתי אצבעות.
 - חזרה לדף הקודם: גלול את המסך ימינה בשתי אצבעות.
 - מעבר לדף הבא: גלול את המסך שמאלה בשתי אצבעות.
 - שחרור נעילת המסך: גלול את המסך בשתי אצבעות בכיוון כלשהו בתוך שטח המסך הנעול.
 - פתיחת לוח ההתראות: גרור את קצהו העליון של המסך כלפי מטה בשתי אצבעות.
 - פתיחת לוח ההגדרות המהירות: גרור את קצהו העליון של המסך כלפי מטה בשלוש אצבעות.
- ניתן לקבוע הגדרות של מחוות אצבע עבור TalkBack **בנהל תנועות**. ראה **קביעת הגדרות של מחוות אצבע** למידע נוסף.

קביעת הגדרות של מחוות אצבע

כאשר אתה משתמש ב-TalkBack, אתה יכול לבצע פעולות באמצעות מחוות אצבע. באפשרותך לבצע פעולות כגון חזרה למסך קודם, פתיחת מסך הבית ועוד. קבע את הגדרות מחוות האצבע לפני השימוש בהן.

הגדרת תנועות אנכיות

באפשרותך להשתמש בתנועות אנכיות בנות שני חלקים באמצעות גרירת אצבעך כלפי מעלה ומטה מתחתית המסך או להיפך.

במסך היישומים, הקש על **הגדרות** ← **נגישות** ← **ראייה** ← **TalkBack** ← **הגדרות** ← **נהל תנועות** ← **תנועות אנכיות בנות שני חלקים**. לאחר מכן, בחר אחת מהתכונות הבאות:

- **עבור לפריט הראשון והאחרון במסך:** כאשר אתה גורר את אצבעך כלפי מעלה ואז כלפי מטה על המסך, ייבחר הפריט הראשון בראש המסך. כאשר אתה גורר את אצבעך כלפי מטה ואז כלפי מעלה על המסך, ייבחר הפריט האחרון בתחתית המסך.
- **עבור באופן מחזורי בין רמות פירוט של קריאה:** כאשר אתה גורר את אצבעך כלפי מעלה ואז כלפי מטה על המסך, יחידת הקריאה משתנה. יחידת הקריאה משתנה לדף, פסקה, שורה, מילה, תו וברירת מחדל. כאשר אתה גורר את אצבעך כלפי מטה ואז כלפי מעלה על המסך, סדר יחידות הקריאה מתהפך.

קביעת ההגדרות עבור מחוות קיצור דרך

השתמש באפשרות זו כדי להגדיר שמונה מחוות קיצור דרך. באפשרותך להגדיר מחוות כמו גרירת אצבעך כלפי מעלה ואז ימינה על המסך בתנועה רצופה מבלי לשחרר אותה ועוד. באפשרותך לשנות את מחוות קיצור הדרך או להקצות תכונות לקיצורי דרך ריקים.

במסך היישומים, הקש על **הגדרות** ← **נגישות** ← **ראייה** ← **TalkBack** ← **הגדרות** ← **נהל תנועות**. בחר תנועה, ואז שייך אותה לתכונה כלשהי.

התכונות הבאות זמינות:

- **לחצן הקודם**: חזור למסך הקודם.
- **לחצן 'דף הבית'**: פתח את מסך הבית.
- **לחצן אפליקציות אחרונות**: פתח את רשימת היישומים האחרונים שהיו בשימוש.
- **פתח התראות**: פתח את לוח ההתראות.
- **פתח את תפריט ההקשר הגלובלי**: פתח את תפריט ההקשר הגלובלי. הקש ממושכות על המסך כדי לפתוח את תפריט ההקשר הגלובלי המעגלי. ניתן להשתמש בתכונות כגון **ניווט מהיר**, **קרא מההתחלה**, **איות ביטוי אחרון** ו**קרא מהתפריט הבא**. לאחר מכן, חקור את התפריטים באמצעות ציור מעגל בעזרת האצבע מבלי לשחרר אותה. לאחר מציאת התפריט שחיפשת, שחרר את אצבעך מהתפריט כדי לבחור בו.
- **הקש על השהה משוב** בפינה השמאלית העליונה של המסך כדי להשהות משוב קולי.
- **הקש על הגדרות TalkBack** בפינה הימנית העליונה של המסך כדי לגשת להגדרות TalkBack. ראה **קביעת הגדרות עבור TalkBack** למידע נוסף.
- **פתח תפריט הקשר מקומי**: פתח את תפריט ההקשר המקומי. באפשרותך לבחור יחידה לקריאת הטקסט המופיע על המסך. שימוש בתכונה זו במהלך הזנת טקסט יעמיד לרשותך תפריטים הקשורים, כגון תפריט בקרת סמן. הקש ממושכות על המסך כדי לפתוח את תפריט ההקשר המעגלי. לאחר מכן, חקור את התפריטים באמצעות ציור מעגל בעזרת האצבע מבלי לשחרר אותה. לאחר מציאת התפריט שחיפשת, שחרר את אצבעך מהתפריט כדי לבחור בו.
- **קרא מההתחלה**: קרא פריטים בקול רם מהתפריט הראשון עד האחרון לפי הסדר.
- **קרא מהתפריט הבא**: קרא פריטים בקול רם החל בתפריט שאחרי התפריט הנבחר לפי הסדר.

שינוי יחידות הקריאה

כאשר אתה משתמש ב-TalkBack, אתה יכול להאזין לטקסט המופיע על המסך. אתה יכול לגרור את אצבעך מעלה, מטה, שמאלה או ימינה כדי לבחור את הטקסט הרצוי. כברירת מחדל, המכשיר קורא בקול רם את הטקסט המופיע באזור הנבחר. לחלופין, באפשרותך להורות למכשיר לקרוא את הטקסט ביחידות קריאה אחרות, כגון שורות או פסקאות.

שינוי יחידות הקריאה באמצעות שימוש בתפריט ההקשר המקומי

- 1 בחר טקסט לקריאה.
 - 2 פתח את תפריט ההקשר המקומי באמצעות גרירת אצבעך כלפי מעלה ואז ימינה על המסך בתנועה רצופה מבלי לשחרר אותה.
 - 3 הקש ממושכות על המסך וצייר באצבעך מעגל כדי לחקור את התפריטים. לאחר מכן, שחרר את אצבעך כאשר אתה שומע את האפשרות **שנה רמת פירוט**.
 - 4 הקש שוב ממושכות על המסך וצייר באצבעך מעגל כדי לחקור את התפריטים. לאחר מכן, שחרר את אצבעך כאשר אתה שומע את יחידת הקריאה הרצויה.
- לשינוי מחוות קיצור הדרך לפתיחת תפריט ההקשר המקומי, עיין ב-[קביעת ההגדרות עבור מחוות קיצור דרך](#).

שינוי יחידות הקריאה באמצעות תנועות אנכיות בנות שני חלקים

כאשר אתה גורר את אצבעך כלפי מעלה ואז כלפי מטה על המסך, יחידת הקריאה משתנה. יחידת הקריאה משתנה לדף, פסקה, שורה, מילה, תו ואז ברירת המחדל. כאשר אתה גורר את אצבעך כלפי מטה ואז כלפי מעלה על המסך, סדר יחידות הקריאה מתהפך.

במסך היישומים, הקש על הגדרות ← נגישות ← **TalkBack** ← הגדרות ← **נהל תנועות** ← **תנועות אנכיות בנות שני חלקים** ← **עבור באופן מחזורי בין רמות פירוט של קריאה**.

אתה יכול להאזין לטקסט הסמוך לטקסט הנוכחי שנבחר תוך שימוש ביחידת הקריאה הנוכחית. להאזנה למקטע הטקסט הבא, גרור את אצבעך כלפי מטה או ימינה על המסך. בנוסף, אתה יכול להאזין לטקסט הקודם לטקסט הנוכחי שנבחר תוך שימוש ביחידת הקריאה הנוכחית. כדי להאזין למקטע הטקסט הקודם, גרור את האצבע כלפי מעלה או לצד שמאל על המסך.

השהיית TalkBack

פתח את תפריט ההקשר הגלובלי באמצעות גרירת אצבעך כלפי מטה ואז ימינה על המסך בתנועה רצופה מבלי לשחרר אותה. בחירה באפשרות **השהיית משוב** בחלקו השמאלי העליון של המסך, תעביר את TalkBack למצב השהיה.

לאחר השהיית TalkBack, ניתן להפעיל אותו שוב על-ידי הפעלת המסך או באמצעות שיטות אחרות. כדי לשנות את שיטת החזרה ל-TalkBack, פתח את מסך היישומים, הקש על **הגדרות** ← **נגישות** ← **ראייה** ← **TalkBack** ← **הגדרות** ← **המשך מהשעיה**. לאחר מכן, בחר אחת מהאפשרויות.

כדי לשנות את מחוות קיצור הדרך לפתיחת תפריט ההקשר הגלובלי, עיין ב-**קביעת ההגדרות עבור מחוות קיצור דרך**.

השימוש בתכונת הניווט המהיר

עם תכונת הניווט המהיר, תוכל להיכנס לתפריטים באמצעות ציור מעגל על המסך ללא צורך בגלילת המסך כלפי מעלה או מטה כדי לבחור פריט.

פתח את תפריט ההקשר הגלובלי באמצעות גרירת אצבעך כלפי מטה ואז ימינה על המסך בתנועה רצופה מבלי לשחרר אותה. הקש ממושכות על המסך וצייר באצבעך מעגל סביב התפריט כדי לחקור את התפריטים. לאחר מכן, שחרר את אצבעך כאשר אתה שומע את האפשרות **ניווט מהיר**. הקש שוב על המסך וצייר באצבעך מעגל סביב התפריט כדי לחקור את התפריטים. לאחר מכן, שחרר את אצבעך כאשר אתה שומע את התפריט הרצוי.

הוספה וניהול של תוויות תמונה

באפשרותך להצמיד תוויות לתמונות שעל המסך. המכשיר קורא את התוויות בקול רם כאשר הפריטים נבחרים. הוסף תוויות לתמונות שאינן מתוייגות באמצעות תפריט ההקשר המקומי.

פתח את תפריט ההקשר המקומי באמצעות גרירת אצבעך כלפי מעלה ואז ימינה על המסך בתנועה רצופה מבלי לשחרר אותה. הקש ממושכות על המסך וצייר באצבעך מעגל סביב התפריט כדי לחקור את התפריטים. כאשר אתה שומע את תפריט הוספת התוויות, שחרר את האצבע כדי להוסיף תוויות.

כדי להציג את התוויות, פתח את מסך היישומים, והקש על **הגדרות** ← **נגישות** ← **ראייה** ← **TalkBack** ← **הגדרות** ← **נהל תוויות בהתאמה אישית**.

קביעת הגדרות עבור TalkBack

לנוחיותך, תוכל להתאים לצרכיך את הגדרות TalkBack.

במסך היישומים, הקש על **הגדרות** ← **נגישות** ← **ראייה** ← **TalkBack** ← **הגדרות**. לחלופין, פתח את תפריט ההקשר הגלובלי באמצעות גרירת אצבעך כלפי מטה ואז ימינה על המסך בתנועה רצופה מבלי לשחרר אותה. לאחר מכן, גרור את אצבעך לפינה הימנית העליונה של המסך ושחרר אותה כאשר האפשרות **הגדרות TalkBack** מושמעת.

- **עוצמת קול דיבור:** כוונ את רמת עוצמת הקול של המשוב הקולי.
- עוצמת הקול של המשוב הקולי עשויה להשתנות בהתאם לעוצמת הקול של המדיה. לכוונן עוצמת השמע במהלך האזנה למשוב הקולי, לחץ מעלה או מטה על לחצן עוצמת הקול. לחלופין, במסך היישומים, הקש על **הגדרות** ← **צליל** ← **עוצמת קול**, ולאחר מכן גרור את סרגל כיוון עוצמת הקול לתוכן מדיה שמאלה או ימינה.
- **השתמש בשינויי גובה צליל:** הגדר את המכשיר להקראה בקול של טקסט בגובה צליל נמוך כשהוא מוקלד באמצעות מקלדת.
- **הגיית הקלדה:** הגדר את המכשיר לקריאה בקול של טקסט שאתה מזין באמצעות המקלדת כשאתה מקיש על מקש הרווח.
- **דבר כשהמסך כבוי:** הגדר את המכשיר לספק משוב קולי כשהמסך כבוי.
- **השתמש בחיישן קירבה:** הגדר את המכשיר להשהיית המשוב הקולי כאשר אתה מניח את ידך על החיישן המותקן בחלקו העליון של המכשיר. להחזרת המשוב הקולי, הקש על המסך.
- **נער כדי להתחיל בקריאה רציפה:** הגדר את המכשיר לקרוא בקול רם את הטקסט המופיע על המסך כאשר אתה מנער את המכשיר. ניתן לבחור מתוך מגוון מהירויות ניעור.
- **אמור את זהות המתקשר:** הגדר את המכשיר לקרוא בקול את שם המתקשר בעת קבלת שיחה נכנסת.
- **משוב ברטט:** הגדר את המכשיר להפעיל רטט כאשר אתה חוקר את המסך.
- **משוב קולי:** הגדר את המכשיר להשמעת צליל כאשר אתה מבצע פעולות כמו גלילת המסך ועוד.

- **מיקוד אודיו לדיבור:** הגדר את המכשיר להנמכת עוצמת הקול של ניגון מדיה כשהמכשיר קורא פריט בקול רם.
- **עוצמת הצליל:** כוון את עוצמת הקול של ניגון צלילים כאשר אתה נוגע במסך כדי לשלוט בו. תכונה זו זמינה כאשר התכונה **משוב קולי** מופעלת.
- **חקור על ידי מגע:** הגדר את המכשיר להקראת פריטי התפריט הנמצאים תחת אצבעך. כשאתה שומע את הפריט המבוקש, שחרר ממנו את האצבע והקש על המסך פעמיים במהירות כדי לפתוח אותו. ניתן לעבור לדף הרצוי על-ידי גלילת המסך שמאלה או ימינה בשתי אצבעות. למידע נוסף על שליטה במסך באמצעות התכונה 'חקור על ידי מגע', עיין ב-**שליטה במסך באמצעות מחוות אצבע**.
- **גלילה אוטומטית של רשימות:** הגדר את המכשיר לגלול אוטומטית את הרשימה שאינה מוצגת על המסך ולקרוא בקול את הפריטים.
- **בחירה בהקשה אחת:** הגדר את המכשיר לפתוח את הפריט שנבחר באמצעות הקשה אחת.
- **הפעל את מערך השיעור "חקור באמצעות מגע":** הצג את מערך השיעור על השימוש בתכונה חקור על ידי מגע.
- **נהל תנועות:** הקצה פעולות שיבוצעו באמצעות מחוות אצבע. ראה **קביעת הגדרות של מחוות אצבע** למידע נוסף.
- **נהל תוויות בהתאמה אישית:** הצג את התוויות שהוספת.
- **המשך מהשעיה:** בחר שיטה להחזרת המשוב הקולי.
- **הגדרות מפתח:** הגדר אפשרויות עבור פיתוח יישומים.

שימוש במכשיר כשהמסך כבוי

- הגדר את המכשיר לכיבוי עקבי של המסך כדי לשמור על פרטיות תוכן המסך שלך. המסך לא יידלק בלחיצה על לחצנים חיצוניים או בהקשה על המסך. בנוסף, תכונות פעילות לא יכבו. במסך היישומים, הקש על **הגדרות** ← **נגישות** ← **ראייה**, ולאחר מכן סמן את התיבה **מסך מוחשך**. ניתן להפעיל או לכבות תכונה זו על-ידי לחיצה על לחצן הפעלה/כיבוי פעמיים.

שימוש בתכונה קלט מקש מהיר

הגדר את המכשיר להזנת תו בעת שחרור האצבע מהתו על לוח המקשים. באפשרותך להשתמש בתכונה זו כדי להזין תווים במקום לשחרר את האצבע ולהקיש פעמיים על המסך.

במסך היישומים, הקש על **הגדרות** ← **נגישות** ← **ראייה**, ולאחר מכן סמן את התיבה **קלט באמצעות מקש מהיר**.

הקראת סיסמאות

הגדר את המכשיר להקראת סיסמאות כאשר אתה מזין סיסמה בזמן ש-TalkBack מופעל. השתמש בתכונה זו כדי לוודא שאתה מזין את הסיסמה הנכונה.

במסך היישומים, הקש על **הגדרות** ← **נגישות** ← **ראייה**, ולאחר מכן סמן את התיבה **אמור סיסמאות**.

הגדרת התכונות טקסט לדיבור

שנה את ההגדרות עבור תכונות הטקסט לדיבור שבהן נעשה שימוש כאשר TalkBack מופעל, למשל שפות, מהירות ועוד.

במסך היישומים, הקש על **הגדרות** ← **נגישות** ← **ראייה** ← **אפשרויות טקסט לדיבור**, ולאחר מכן השתמש בפונקציות הבאות:

- **מנוע טקסט לדיבור של Samsung / מנוע טקסט-לדיבור של Google:** בחר מנוע עבור התכונה טקסט לדיבור.
- **קצב דיבור:** בחר מהירות עבור תכונת הטקסט לדיבור.
- **האזן לדוגמה:** האזן לטקסט מדובר לדוגמה. אם המכשיר אינו יכול לקרוא דוגמאות בקול רם, הקש על  ← **התקן נתוני קול** כדי להוריד ולהתקין את נתוני הקול עבור התכונה טקסט לדיבור.
- **מצב שפת ברירת המחדל:** הצג את הסטטוס של מערך השפה הנוכחי עבור התכונה טקסט לדיבור.

הזנת טקסט באמצעות המקלדת

כדי להציג את המקלדת, הקש על שדה הזנת הטקסט, ולאחר מכן הקש פעמיים במהירות במקום כלשהו במסך.



כאשר אתה נוגע במקלדת באצבעך, המכשיר קורא בקול את התו הנמצא תחת אצבעך. עם שמיעת התו הרצוי, שחרר את אצבעך מהמסך כדי לבחור בו. התו יוזן והמכשיר יקרא את הטקסט בקול רם.

אם התכונה **קלט באמצעות מקש מהיר** אינה מופעלת, שחרר את אצבעך מהתו הרצוי ואז הקש במהירות פעמיים על נקודה כלשהי במסך. כדי להפעיל את תכונת הקלט המהיר, פתח את מסך היישומים, הקש על **הגדרות** ← **נגישות** ← **ראייה**, ולאחר מכן סמן את התיבה **קלט באמצעות מקש מהיר**.

הזנת תווים נוספים

הקש ממושכות על לחצן במקלדת. אם קיימים תווים נוספים באמצעות לחצן זה, יופיע מעל המקלדת חלון קופץ עם התווים הנוספים. לבחירת תו, גרור את האצבע על המסך עד להישמע התו הרצוי ואז שחרר אותה.

שינוי שפת הקלט

כדי להוסיף שפות קלט, פתח את מסך היישומים, והקש על **הגדרות** ← **שפה ומקלדת**. לאחר מכן, הקש על  שלצד **מקלדת של Samsung** ← **בחר שפות קלט** ובחר את השפות לשימוש. כדי לשנות את שפת הקלט, הקש על .

עריכת טקסט



השתמש בתפריט ההקשר המקומי כדי להזיז את הסמן או כדי להעתיק ולהדביק טקסט. פתח את תפריט ההקשר המקומי באמצעות גרירת אצבעך כלפי מעלה ואז ימינה על המסך בתנועה רצופה מבלי לשחרר אותה. הקש ממושכות על המסך וצייר באצבעך מעגל סביב התפריט כדי לחקור את התפריט. לאחר מכן, שחרר את אצבעך כאשר אתה שומע את האפשרות **שנה רמת פירוט**. הקש שוב על המסך וצייר מעגל סביב התפריט כדי לחקור את התפריטים. לאחר מכן, שחרר את אצבעך כאשר אתה שומע את יחידת הקריאה הרצויה. לנוחיותך, הגדר את יחידת הקריאה למילה או תו בעת עריכת טקסט. במצב בחירה, המכשיר בוחר טקסט בהתאם לרמת הקריאה שנבחרה.

גרור את אצבעך מעלה, מטה, שמאלה או ימינה כדי להאזין לטקסט. כשהטקסט הרצוי לעריכה נקרא בקול, ניתן להשתמש בפעולות הבאות:

- מחיקת טקסט: הקש על מקש ה-delete במקלדת.
- בחירת טקסט באמצעות מצב בחירה: הפעל את מצב בחירה כדי לבחור טקסט ולהאזין לו. להפעלת מצב הבחירה, פתח את תפריט ההקשר המקומי ובחר באפשרות **שליטה בסמן** ← **התחל מצב בחירה**. גלול את המסך שמאלה או ימינה כדי להאזין לטקסט שלפני או סמוך לטקסט הנבחר. להשבתת מצב הבחירה, פתח את תפריט ההקשר המקומי ובחר באפשרות **שליטה בסמן** ← **סיים מצב בחירה**.
- בחירת הטקסט כולו: פתח את תפריט ההקשר המקומי ובחר באפשרות **שליטה בסמן** ← **בחר הכל**. כל הטקסט במסמך ייבחר.
- העתקה או חיתוך טקסט: בחר טקסט באמצעות תפריט ההקשר המקומי. לאחר מכן, פתח את תפריט ההקשר המקומי ובחר באפשרות **שליטה בסמן**. בחר באפשרות **העתק** כדי להעתיק את הטקסט הנבחר, או בחר באפשרות **גזור** כדי לגזור את הטקסט הנבחר. הטקסט שנבחר מועתק ללוח.
- הדבקת טקסט: הנח את הסמן בנקודה הרצויה להדבקת הטקסט, פתח את תפריט ההקשר המקומי ולאחר מכן בחר באפשרות **שליטה בסמן** ← **הדבק**.

הזנת טקסט באמצעות הקול

ניתן להזין טקסט באמצעות קול. כדי להציג את המקלדת, הקש על שדה הזנת הטקסט, ולאחר מכן הקש פעמיים במהירות במקום כלשהו במסך.

כאשר אתה מקיש ומחזיק את , המכשיר מציג חלון קופץ עם אפשרויות המקלדת. גרור את אצבעך על המסך בתנועה רציפה. כאשר האפשרות  נבחרת, שחרר את אצבעך. לאחר מכן, אמור את המילים שברצונך להזין בשדה הטקסט. המילים הנאמרות יופיעו כטקסט במסך, והמכשיר יקריא אותן בקול.

כדי להזין טקסט נוסף, בחר בלחצן המיקרופון ואמור את המילים.

שינוי שפת הקלט

בעת הזנת טקסט באמצעות קול, בחר באפשרות **עברית (ישראל)** ובחר שפה כדי לשנות את שפת הקלט.

כדי להוסיף שפות לרשימה, בחר באפשרות **עברית (ישראל)** ← **הוסף שפות נוספות**, בטל את הבחירה באפשרות **אוטומטי**, ולאחר מכן בחר שפות.

שינוי גודל הגופן

השתמש באפשרות זו כדי לשנות את גודל הגופן. המכשיר מאפשר שימוש בגופנים במגוון גדלים על מנת להתאים את המכשיר למשתמשים לקויי ראייה. ייתכן שבחלק מהיישומים לא ניתן יהיה להגדיר את גודל הגופן כענק.

במסך היישומים, הקש על הגדרות ← נגישות ← ראייה ← גודל גופן.

הגדלת המסך

השתמש בתכונה זו כדי להגדיל את המסך ולהתמקד באזור ספציפי.

במסך היישומים, הקש על הגדרות ← נגישות ← ראייה ← מחוות הגדלה, ולאחר מכן הקש על המתג מחוות הגדלה כדי להפעילו.

- הגדלה והקטנה של התצוגה: הקש על המסך שלוש פעמים במהירות כדי להתמקד באזור ספציפי. הקש שוב על המסך שלוש פעמים במהירות כדי לחזור לתצוגה הקודמת.
- חקירת המסך על-ידי גלילה: השתמש בשתי אצבעות כדי לגלול את המסך המוגדל.
- כוונן יחס הזום: הקש בשתי אצבעות על המסך המוגדל. לאחר מכן, פסק שתי אצבעות או קרב אותן זו לזו כדי לשנות את היחס.
- לא ניתן להגדיל מקלדות במסך.
- כאשר תכונה זו מופעלת, ייתכן שהדבר ישפיע על ביצועים של יישומים מסוימים, כגון טלפון ו מחשבון.



הגדרת תזכורות להודעות

השתמש בתכונה זו כדי לקבל תזכורות להתראות שטרם בדקת במרווח הזמנים המוגדר.

במסך היישומים, הקש על הגדרות ← נגישות ← ראייה ← תזכורת להתראות, ולאחר מכן הקש על המתג תזכורת להתראות כדי להפעילו.

להגדרת מרווח הזמן בין תזכורות, הקש על מרווח זמן לתזכורת.

היפוך צבעי התצוגה

השתמש בתכונה זו כדי לשפר את נראות המסך ולסייע למשתמשים לזהות בקלות רבה יותר את הטקסט המופיע על המסך. כאשר תכונה זו מופעלת, המכשיר מציג תמונת נגטיב ההופכת את צבעי המסך. הפיכת צבעי המסך מגבירה את הניגודיות בין השחור ללבן. במסך היישומים, הקש על **הגדרות** ← **נגישות** ← **ראייה**, ולאחר מכן סמן את התיבה **צבעי נגטיב**.

כוונון צבע

השתמש בתכונה זו כדי להתאים את האופן שבו הצבעים מוצגים במסך אם אתה מתקשה להבדיל בין הצבעים השונים. המכשיר ישנה את הצבעים לצבעים מזוהים יותר.

1 במסך היישומים, הקש על **הגדרות** ← **נגישות** ← **ראייה** ← **כוונון צבע**.

2 הקש על המתג **כוונון צבע** כדי להפעילו.

3 הקש על **התחל**.

4 סדר את אריחי הצבעים לפי מידת הדמיון שלהם, החל מצבע הבסיס.

5 בסיום התאמת הצבעים, הקש על **סיום**.

אם ניתן כעת להבחין בצבעים, אין צורך בכוונון נוסף.

6 אם לא ניתן להבחין בצבעים, הקש על **מצלמה** או על **תמונה**.

7 גרור את סרגל כוונון הצבע לשמאל או לימין והקש על **סיום**.

כדי לכוון מחדש את הצבע, הקש על **⋮** ← **כוון מחדש צבע**.

הגדרת התראות במבזק

הגדר את המבזק להבהב כאשר יש שיחות נכנסות, הודעות חדשות או התראות. במסך היישומים, הקש על **הגדרות** ← **נגישות** ← **שמיעה**, ולאחר מכן סמן את התיבה **התראת מבזק**.

כיבוי כל הצלילים

הגדר את המכשיר להשתקת כל הצלילים, כולל צלילי מדיה וכן קולו של המתקשר תוך כדי שיחה. במסך היישומים, הקש על **הגדרות** ← **נגישות** ← **שמיעה**, ולאחר מכן סמן את התיבה **כיבוי כל הצלילים במכשיר**.

הגדרות כתוביות

כתוביות Samsung

במסך היישומים, הקש על **הגדרות** ← **נגישות** ← **שמיעה** ← **כתוביות Samsung (CC)**, ולאחר מכן הקש על המתג **כתוביות (CC)** כדי להפעילו.

השתמש באפשרויות הבאות:

- **יישור**: שנה את מיקום הכתובית.
- **גופן**: שנה את סוג הגופן.
- **גודל גופן**: שנה את גודל הגופן.
- **שוליים**: שנה את הקצה של טקסט הכתובית.
- **גופן**: שנה את הצבע ואת השקיפות של הטקסט.
- **מצב צבע הרקע**: שנה את הצבע ואת השקיפות של רקע תיבת הכתוביות.
- **חלון הכיתוב**: שנה את הצבע ואת השקיפות של חלון הכתוביות.

כתוביות Google

במסך היישומים, הקש על **הגדרות** ← **נגישות** ← **שמיעה** ← **כתוביות Google (CC)**, ולאחר מכן הקש על המתג **כתוביות Google (CC)** כדי להפעילו.

השתמש באפשרויות הבאות:

- **שפה:** בחר את שפת התצוגה של הכתובית.
- **גודל טקסט:** שנה את גודל הגופן.
- **סגנון כיתוב:** שנה את סגנון הכתובית.

כוונן איזון הצליל

הגדר את המכשיר לכוונן איזון הצליל בעת שימוש באוזניות.

לכוונן איזון הצליל, חבר למכשיר אוזניות. במסך היישומים, הקש על **הגדרות** ← **נגישות** ← **שמיעה** ← **איזון צליל**. גרור את סרגל הכוונן לשמאל או לימין וכוון את איזון הצליל, לאחר מכן הקש על **הגדר**.

שמע מונו

הגדר את המכשיר לעבור מסטריאו למונו ביציאת הצליל כשמחוברות אליו אוזניות. יציאת מונו משלבת את צלילי הסטריאו לאות אחד המושמע ברמקולים של האוזניות. השתמש באפשרות זו אם יש לך לקות שמיעה או אם אתה מעדיף להקשיב באוזנייה אחת.

במסך היישומים, הקש על **הגדרות** ← **נגישות** ← **שמיעה**, ולאחר מכן סמן את התיבה **שמע מונו**.

רטט אוטומטי

הגדר את המכשיר להפעלת רטט כאשר מושמעים צלילים ביישומים שהורדו, כמו משחקים למשל.

במסך היישומים, הקש על **הגדרות** ← **נגישות** ← **שמיעה**, ולאחר מכן סמן את התיבה **רטט אוטומטי**.

ייתכן שיישומים מסוימים אינם תומכים בתכונה זו.



תפריט מסייע

הצגת סמל קיצור דרך מסייע

הגדר את המכשיר להציג סמל קיצור דרך מסייע. באפשרותך להשתמש בסמל זה כדי להיכנס ליישומים, תכונות והגדרות באמצעות הקשה על תפריטים מסייעים בסמל. שלוט במכשיר באמצעות הקשה על תפריטי הסיוע שבסמל קיצור הדרך, מבלי לחקור את המסך. בעת הפעלת תכונה זו, נגיעה קלה מופעל.

1 במסך היישומים, הקש על הגדרות ← נגישות ← מיומנות ואינטראקציה ← תפריט מסייע.

2 הקש על המתג תפריט מסייע כדי להפעילו.

סמל קיצור הדרך המסייע יופיע בפינה הימנית התחתונה של המסך.

3 הקש על היד החזקה כדי להזיז את סמל קיצור הדרך המסייע למיקום הנוח ביותר.

גישה לתפריטים מסייעים

סמל קיצור הדרך המסייע מופיע על המסך כסמל צף, לגישה קלה לתפריטי הסיוע מכל מסך. הקשה על סמל קיצור הדרך המסייע תגרום לסמל להתרחב מעט כך שהתפריטים המסייעים יופיעו על הסמל. הקש על החץ מעלה או מטה כדי לעבור לחלוניות אחרות או לגלול את המסך מעלה או מטה ולבחור תפריטים אחרים.

שימוש בסמן

בתפריט המסייע, הקש על **סמן**. במסך יופיעו סמן ואזור מגע שבו ניתן לשלוט בסמן. באפשרותך לשלוט במסך באמצעות תנועות קטנות של האצבע באזור המגע. גרור את אצבעך על שטח המגע כדי להזיז את הסמן. בנוסף, הקש על המסך כדי לבחור פריטים תחת הסמן.

השתמש באפשרויות הבאות:

• \ll / \gg : בחר פריט או גלול שמאלה או ימינה במסך.

• \swarrow / \searrow : גלול את המסך מעלה או מטה.

• \updownarrow : הזז את אזור המגע למיקום אחר.

• \times : סגור את אזור המגע.

כדי לשנות את הגדרות הסמן, פתח את מסך היישומים, הקש על **הגדרות** ← **נגישות** ← **מיומנות ואינטראקציה** ← **תפריט מסייע**, והקש על המתג **תפריט מסייע** כדי להפעילו. לאחר מכן, השתמש באפשרויות תחת **הגדרות לוח המגע והסמן**.

שימוש בתפריטים מסייעים מתקדמים

הגדר את המכשיר להצגת תפריטים מסייעים מורחבים ביישומים נבחרים. לדוגמה, כשאתה מפעיל את **הודעות**, יופיעו בתפריט המסייע פונקציות חיפוש ויצירת הודעות.

במסך היישומים, הקש על **הגדרות** ← **נגישות** ← **מיומנות ואינטראקציה** ← **תפריט מסייע** ← **מסייע נוסף**, הקש על המתג **מסייע נוסף** כדי להפעילו, ולאחר מכן בחר יישומים.

עריכת התפריטים המסייעים

באפשרותך להשתמש בתכונה זו כדי לערוך את התפריטים בסמל קיצור הדרך המסייע.

במסך היישומים, הקש על **הגדרות** ← **נגישות** ← **מיומנות ואינטראקציה** ← **תפריט מסייע**, הקש על המתג **תפריט מסייע** כדי להפעילו, ולאחר מכן הקש על **עריכה**. להוספה או מחיקה של תפריטים, הקש על \oplus או על \ominus .

גלילה חכמה

הגדר את המכשיר לגלילת המסך למעלה או למטה על-ידי הטיית ראשך או הטיית המכשיר. באפשרותך להשתמש בתכונה זו במהלך הצגת דוא"ל או דפי אינטרנט.

במסך היישומים, הקש על הגדרות ← נגישות ← מיומנות ואינטראקציה ← גלילה חכמה, ולאחר מכן הקש על המתג **גלילה חכמה** כדי להפעילו.

השתמש באפשרויות הבאות:

- **הטיית הראש:** הגדר את המכשיר לגלילת המסך למעלה או למטה כאשר אתה מטה את ראשך כלפי מעלה או מטה.
- **הטיית המכשיר:** הגדר את המכשיר לגלילת המסך למעלה או למטה כאשר אתה מטה את המכשיר כלפי מעלה או מטה.
- **מהירות:** כוון את המהירות לגלילת המסך.
- **תצוגת משוב חזותי:** הגדר את המכשיר להצגת משוב חזותי כאשר המכשיר מזהה את פעולתך.

הגדרת אפשרויות השהיית הקשה והחזקה

הגדר את זמן הזיהוי להקשה על המסך ולהחזקת המסך.

במסך היישומים, הקש על הגדרות ← נגישות ← מיומנות ואינטראקציה ← השהיית הקשה והחזקה, ולאחר מכן בחר באחת מהאפשרויות.

בקרת אינטראקציה

הפעל את מצב בקרת האינטראקציה כדי להגביל את תגובת המכשיר לקלט במהלך השימוש ביישומים. השתמש במצב זה כשאתה מעוניין לאפשר לאחרים שליטה מוגבלת בלבד במדיה ובנתונים שלך.

1 במסך היישומים, הקש על הגדרות ← נגישות ← מיומנות ואינטראקציה ← בקרת אינטראקציה.

2 הקש על המתג **בקרת אינטראקציה** כדי להפעילו.

3 לחץ בו-זמנית על לחצן הבית ועל לחצן עוצמת הקול והחזק, במהלך השימוש ביישום.

4 התאם את גודל המסגרת או צייר קו סביב האזור שאתה רוצה להגביל.

5 הקש על **סיום**.

המכשיר מציג את האזור המוגבל. אם אתה מקיש על המסך או לוחץ על לחצנים, כמו לחצן הבית, הם לא יעבדו באזור זה.

לכיבוי מצב בקרת אינטראקציה, לחץ ממושכות על לחצן הבית ולחצן עוצמת הקול בו-זמנית.

קבלה וסיום של שיחות

שנה את השיטה למענה או סיום שיחות.

במסך היישומים, הקש על **הגדרות** ← **נגישות** ← **קבלה וסיום של שיחות**.
השתמש באפשרויות הבאות:

- **לחיצה על מקש הבית:** הגדר את המכשיר להשיב לשיחה עם לחיצה על כפתור הבית.
- **בקרה קולית:** הגדר את המכשיר להשיב לשיחה באמצעות פקודות קוליות.
- **לחיצה על לחצן ההפעלה:** הגדר את המכשיר לסיים שיחה עם לחיצה על לחצן הפעלה/כיבוי.

שימוש במצב הקשה יחידה

הגדר את המכשיר לשלוט בשיחות נכנסות או בהתראות על-ידי הקשה על הלחצן במקום גרירתו. כאשר נשמעת התראה או כאשר נכנסת שיחה, הקש על הלחצן כדי להפסיק את ההתראה או לענות לשיחה במקום לגרור את הלחצן.

במסך היישומים, הקש על **הגדרות** ← **נגישות**, ולאחר מכן סמן את התיבה **נגיעה קלה**.

ניהול הגדרות הנגישות

שמירת הגדרות הנגישות לקובץ

יצא את הגדרות הנגישות הנוכחיות לקובץ.

במסך היישומים, הקש על **הגדרות** ← **נגישות** ← **נהל נגישות** ← **ייבוא/ייצוא**, בחר אפשרות ייצוא, ולאחר מכן הקש על **אישור**. קובץ הגדרות הנגישות יישמר במקום האחסון שנבחר.

יבוא קובץ הגדרות נגישות

יבא קובץ הגדרות נגישות ועדכן את ההגדרות הנוכחיות.

במסך היישומים, הקש על **הגדרות** ← **נגישות** ← **נהל נגישות** ← **ייבוא/ייצוא**, ולאחר מכן בחר באפשרות ייבוא. בחר קובץ ליבוא והקש על **סיום** ← **אישור**. הגדרות הנגישות יעודכנו בהתאם לקובץ המיובא.

שיתוף קבצי הגדרות נגישות

שתף את קובצי הגדרות הנגישות עם אחרים בדואר אלקטרוני או באמצעות Wi-Fi Direct, Bluetooth ועוד.

במסך היישומים, הקש על **הגדרות** ← **נגישות** ← **נהל נגישות** ← **שתף באמצעות**. לאחר מכן, בחר את קבצי הנגישות והקש על **סיום**. בחר שיטת שיתוף ופעל על-פי ההוראות המופיעות על המסך לשיתוף הקבצים.

הצגת שירותי הנגישות

הצג את שירותי הנגישות המותקנים במכשיר.

במסך היישומים, הקש על **הגדרות** ← **נגישות**, וצפה ברשימת שירותי הנגישות הזמינים תחת **שירותים**.

שימוש בתכונות מועילות אחרות

- שימוש ב-S Voice: באפשרותך להשתמש ב-S Voice כדי לבצע פונקציות שונות באמצעות פקודות קוליות. הפעל את S Voice ובצע שיחות, שלח הודעות וצפה במשימות. ראה [S Voice](#) למידע נוסף.
- חיפוש קולי: השתמש בפקודות קוליות לחיפוש תוכן בדפי אינטרנט. השתמש בתכונה זו כשאתה נמצא בתנועה ואין באפשרותך להשתמש בידיים להזנת טקסט.
- שימוש בלוח ההתראות: גרור את שורת המצב כלפי מטה כדי לפתוח את לוח ההתראות. ניתן לצפות בשיחות שלא נענו ובהודעות חדשות, לכוון את בהירות המסך ועוד. ראה [לוח ההתראות וההגדרות המהירות](#) למידע נוסף.
- מעבר למצב קל: מצב קל עושה שימוש בפריסה פשוטה יותר ובסמלים גדולים, כדי לספק חוויית משתמש קלה. ניתן להוסיף יישומים הנמצאים בשימוש תכוף או קיצורי דרך אל מסך הבית, לגישה קלה יותר. ראה [מצב קל](#) למידע נוסף.
- שימוש בשליטה בתנועות: שלוט במכשיר באמצעות תנועות ומחוות כף יד. ראה [תנועות ומחוות](#) למידע נוסף.
- שימוש בסורק האצבעות: רשום את טביעות האצבע שלך במכשיר, כדי לבטל את נעילת המסך או לאמת את סיסמת החשבון ב-Samsung. ראה [סורק טביעת אצבע](#) למידע נוסף.
- שימוש בקיצורי דרך לאנשי קשר: הוסף קיצורי דרך לאנשי קשר במסך הבית כדי לבצע שיחות או לשלוח הודעות בקלות רבה יותר. ראה [הוספת קיצורי דרך לאנשי קשר במסך הבית](#) למידע נוסף.
- שימוש ברשמקול: הקלט או השמע תזכירים קוליים. ראה [רשמקול](#) למידע נוסף.

פתרון בעיות

לפני הפנייה למרכז שירות של Samsung, נסה את הפתרונות שלהלן. ייתכן שמצבים מסוימים לא יהיו רלוונטיים למכשיר שברשותך.

בעת הפעלת המכשיר שלך או בזמן שאתה משתמש במכשיר הוא מבקש ממך להזין את אחד מהקודים הבאים:

- סיסמה: כאשר התכונה של נעילת המכשיר מופעלת, עליך להזין את הסיסמה שהגדרת עבור המכשיר.
- PIN: בשימוש הראשון במכשיר או כאשר הדרישה לשימוש בקוד PIN מופעלת, עליך להזין את קוד ה-PIN שקיבלת עם כרטיס ה-SIM או ה-USIM שלך. באפשרותך להשבית תכונה זו על-ידי שימוש בתפריט של נעילת כרטיס ה-SIM.
- PUK: כרטיס ה-SIM או ה-USIM שלך חסום, בדרך כלל כתוצאה מהזנת קוד PIN שגוי מספר פעמים. עליך להזין את קוד ה-PUK שקיבלת מספק השירות שלך.
- PIN2: כאשר אתה ניגש לתפריט שמחייב קוד PIN2, עליך להזין את קוד ה-PIN2 שקיבלת עם כרטיס ה-SIM או ה-USIM שלך. למידע נוסף, פנה לספק השירות שלך.

המכשיר מציג הודעות שגיאה ביחס לרשת או לשירות

- כאשר אתה נמצא באזורים עם אותות חלשים או קליטה באיכות ירודה, ייתכן שהקליטה תאבד. עבור לאזור אחר ונסה שוב. בשעה שאתה עובר מאזור לאזור, ייתכן שהודעות שגיאה יופיעו שוב ושוב.
- אין באפשרותך לגשת לאפשרויות מסוימות ללא מנוי. למידע נוסף, פנה לספק השירות שלך.

לא ניתן להפעיל את המכשיר

- כאשר הסוללה פרוקה לחלוטין, לא ניתן להפעיל את המכשיר. טען את הסוללה במלואה לפני הפעלת המכשיר.
- ייתכן שהסוללה לא הוכנסה כהלכה. הכנס את הסוללה מחדש.
- נגב את המגעים המוזהבים והכנס את הסוללה מחדש.

מסך המגע מגיב באטיות או באופן שגוי

- אם אתה מצמיד למסך המגע מגן מסך או אביזרים אופציונליים, ייתכן שמסך המגע לא יפעל כהלכה.
- אם אתה עוטה כפפות, אם ידיך אינן נקיות בשעה שאתה נוגע במסך המגע, או אם אתה מקיש על המסך בעזרת עצמים חדים או עם קצה האצבע, מסך המגע עלול להתקלקל.
- מסך המגע עלול להתקלקל בתנאי לחות גבוהה, או בעת חשיפה למים.
- הפעל מחדש את המכשיר לניקוי שגיאות תוכנה זמניות.
- ודא שתוכנת המכשיר משודרגת לגרסה האחרונה.
- אם מסך המגע נשרט או נפגם, גש למרכז שירות של Samsung.

המכשיר קופא או נתקל בשגיאות קריטיות

- אם המכשיר קופא או נתקע, ייתכן שעליך לסגור יישומים או להכניס מחדש את הסוללה ולהפעיל את המכשיר מחדש לשחזור הפונקציונליות. אם המכשיר שלך קופא או שאינו מגיב, לחץ על לחצן הפעלה/כיבוי ועל לחצן עוצמת הקול בו זמנית והחזק אותם במשך יותר מ-7 שניות כדי לבצע הפעלה מחדש.
- אם שיטה זו לא פותרת את הבעיה, בצע איפוס לנתוני היצרן. במסך היישומים, הקש על **הגדרות** ← **גיבוי ואיפוס** ← **איפוס לנתוני יצרן** ← **איפוס המכשיר** ← **מחק הכל**. לפני ביצוע איפוס להגדרות היצרן, זכור להכין עותקי גיבוי של כל הנתונים החשובים השמורים במכשיר.
- אם הבעיה עדיין לא נפתרה, פנה למרכז שירות של Samsung.

שיחות לא מתחברות

- ודא שאתה מחובר לרשת הסלולרית הנכונה.
- ודא שלא הגדרת הגבלת שיחות עבור מספר הטלפון שאליו אתה מחייג.
- ודא שלא הגדרת הגבלת שיחות עבור מספר הטלפון שממנו מתבצעת השיחה.

אנשים אחרים לא יכולים לשמוע אותך במהלך שיחה

- ודא שאינך מכסה את המיקרופון המובנה.
- ודא שהמיקרופון קרוב לפיך.
- אם אתה משתמש באוזניות, ודא שהן מחוברות כהלכה.

נשמע הדהוד שמע במהלך שיחה

כוון את עוצמת הקול על-ידי לחיצה על לחצן עוצמת הקול, או עבור לאזור אחר.

החיבור לרשת הסלולרית או לאינטרנט מתנתק לעתים קרובות, או שאיכות השמע ירודה

- ודא שאינך חוסם את האנטנה המובנית של המכשיר.
- כאשר אתה נמצא באזורים עם אותות חלשים או קליטה באיכות ירודה, ייתכן שהקליטה תאבד. ייתכן שאתה נתקל בבעיות קישוריות בשל בעיות בתחנת הבסיס של ספק השירות. עבור לאזור אחר ונסה שוב.
- בעת שימוש במכשיר תוך כדי תנועה, ייתכן ששירותי רשתות אלחוטיות יושבתו בשל בעיות ברשת של ספק השירות.

סמל הסוללה ריק

מפלס המתח בסוללה נמוך. טען את הסוללה מחדש או החלף אותה.

הסוללה לא נטענת כהלכה (עבור מטענים באישור Samsung בלבד)

- ודא שהמטען מחובר כהלכה.
- אם קוטבי הסוללה מלוכלכים, ייתכן שהסוללה לא תיטען כהלכה או שהמכשיר יכבה. נגב את המגעים המוזהבים ונסה שוב לטעון את הסוללה.
- הסוללות במכשירים מסוימים אינן ניתנות להחלפה על-ידי המשתמש. על מנת להחליף את הסוללה, גש למרכז שירות של Samsung.

הסוללה מתרוקנת מהר יותר מבעבר

- כאשר הסוללה נחשפת לטמפרטורות גבוהות מאוד או נמוכות מאוד, ייתכן שיעילות הטעינות תרד.
- צריכת מתח הסוללה עולה בעת שימוש בתכונות של העברת הודעות או ביישומים מסוימים, כגון משחקים או אינטרנט.
- הסוללה היא מוצר מתכלה, ויעילות הטעינה מתקצרת עם הזמן.

המכשיר מתחמם

כאשר אתה משתמש ביישומים שמחייבים שימוש ביותר מתח או ביישומים שונים במכשיר במשך פרק זמן ממושך, ייתכן שהמכשיר ירגיש חם למגע. זוהי תופעה רגילה שאינה משפיעה על תוחלת החיים של המכשיר או על ביצועיו.

עם הפעלת המצלמה, מופיעות הודעות שגיאה

למכשיר דרוש נפח זיכרון פנוי מספיק, כמו גם מתח סוללה, לתפעול יישום המצלמה. אם מופיעות הודעות שגיאה עם הפעלת המצלמה, נסה את הפתרונות הבאים:

- טען את הסוללה או החלף אותה בסוללה טעונה במלואה.
- פנה מעט זיכרון על-ידי העברת קבצים למחשב או מחיקה של קבצים מן המכשיר.
- הפעל את המכשיר מחדש. אם לאחר שניסית ליישם את הטיפים שלעיל אתה עדיין נתקל בבעיות עם יישום המצלמה, פנה למרכז שירות של Samsung.

איכות התמונה ירודה יותר מאשר בתצוגה המקדימה

- איכותן של תמונות עשויה להשתנות בהתאם לסביבת הצילום ולטכניקות הצילום שנעשה בהן שימוש.
- אם אתה מצלם תמונות באזורים חשוכים, בלילה, בתוך מבנים, עלול להופיע בתמונות רעש או שהתמונות לא יהיו ממוקדות.

עם פתיחת קבצי מולטימדיה מופיעות הודעות שגיאה

אם אתה מקבל הודעות שגיאה או שלא ניתן להפעיל קבצי מולטימדיה במכשיר, נסה את הפתרונות הבאים:

- פנה מעט זיכרון על-ידי העברת קבצים למחשב או מחיקה של קבצים מן המכשיר.
- ודא שקובץ המוסיקה לא מוגן באמצעות ניהול זכויות דיגיטליות (DRM). אם הקובץ מוגן באמצעות DRM, ודא שיש ברשותך את הרישיון או המפתח הנחוץ להפעלת הקובץ.
- ודא שתבניות הקבצים נתמכות במכשיר. אם תבנית קובץ, כגון DivX או AC3, אינה נתמכת, התקן יישום התומך בה. לבדיקת תבניות הקובץ הנתמכות במכשיר, בקר בכתובת www.samsung.com.

- המכשיר תומך בתמונות וסרטונים שצולמו באמצעות המכשיר עצמו. ייתכן שתמונות וסרטונים שצולמו באמצעות מכשירים אחרים לא יפעלו כהלכה.
- המכשיר תומך בקבצי מולטימדיה שמאושרים על-ידי ספק שירותי הרשת שלך, או ספקים של שירותים נוספים. ייתכן שתוכן מסוים שמופץ באינטרנט, כגון רינגטונים, סרטונים או טפטים, לא יפעל כהלכה.

לא מזוהה מכשיר Bluetooth אחר

- ודא שתכונת האלחוט Bluetooth במכשיר מופעלת.
 - ודא שתכונת האלחוט Bluetooth במכשיר שאליו ברצונך להתחבר מופעלת.
 - ודא שהמכשיר שלך ומכשיר ה-Bluetooth השני נמצאים בטווח המקסימלי של Bluetooth (10 מ').
- אם הטיפים שלעיל לא פותרים את הבעיה, פנה למרכז שירות של Samsung.

לא נוצר חיבור בעת חיבור המכשיר למחשב

- ודא שכבל ה-USB שבו אתה משתמש תואם למכשיר.
- ודא שמותקן במחשב מנהל ההתקן המתאים ושהוא מעודכן.
- אם אתה משתמש ב-Windows XP, ודא שמותקן במחשב Windows XP Service Pack 3 ואילך.
- ודא שמותקנים במחשב Samsung Kies או Windows Media Player 10 ואילך.

המכשיר לא מצליח לאתר את מיקומך הנוכחי

- ייתכן שאותות GPS נחסמים על-ידי מכשולים במקומות מסוימים, למשל בתוך מבנים. במקרים אלה, הגדר את המכשיר להשתמש ברשת Wi-Fi או ברשת סלולרית לאיתור מיקומך הנוכחי.

נתונים המאוחסנים במכשיר אבדו

תמיד צור עותקי גיבוי של כל הנתונים החשובים המאוחסנים במכשיר. אחרת, לא יהיה באפשרותך לשחזר נתונים אם הם נפגמים או אובדים. Samsung אינה אחראית לאובדן נתונים המאוחסנים במכשיר.

יש רוח קטן סביב החלק החיצוני של מארז המכשיר

- רוח זה הוא תכונת ייצור חיונית, וייתכנו תנועות או טלטולים קלים של רכיבים פנימיים.
- עם הזמן, החיכוך בין הרכיבים עלול להרחיב מעט את הרווח.

Copyright

Copyright © 2014 Samsung Electronics

מדריך זה מוגן במסגרת חוקים בינלאומיים לזכויות יוצרים.

אין לשכפל, להפיץ, לתרגם או להעביר כל חלק שהוא ממדריך זה בכל צורה או בכל אמצעי, אלקטרוני או מכני, לרבות צילום, הקלטה או אחסון בכל מערכת לאחסון ואחזור מידע, ללא קבלת רשות בכתב מראש מ-Samsung Electronics.

סימנים מסחריים

- SAMSUNG והסמל של SAMSUNG הם סימנים מסחריים רשומים של Samsung Electronics.
- Bluetooth® הוא סמל מסחרי רשום של Bluetooth SIG, Inc. בכל העולם.
- Wi-Fi®, Wi-Fi Protected Setup™, Wi-Fi CERTIFIED Passpoint™, Wi-Fi Direct™, Wi-Fi CERTIFIED™ והלוגו של Wi-Fi הם סמלים מסחריים רשומים של ה-Wi-Fi Alliance.
- כל זכויות היוצרים והסימנים המסחריים האחרים הם רכוש של בעליהם בהתאמה.