



SM-G901F

Brugervejledning

Indhold

Læs dette først

Kom godt i gang

- 8 Enhedens udseende
- 10 Knapper
- 11 Pakkens indhold
- 12 Isætte SIM- eller USIM-kortet og batteriet
- 15 Oplade batteriet
- 18 Isætte et hukommelseskort
- 20 Tænde og slukke for enheden
- 20 Holde enheden
- 21 Låse og oplåse enheden

Grundlæggende brug

- 22 Bruge den berøringsfølsomme skærm
- 25 Indikatorikoner
- 26 Paneler til informationer og hurtigindstillinger
- 30 Startskærm og Applikationsskærm
- 34 Åbne apps
- 34 Installere eller afinstallere apps
- 36 Indtaste tekst
- 39 Bruge strømsparefunktionen
- 41 Få adgang til hjælpeoplysninger

Tilpasning

- 42 Skifte til Nem tilstand
- 42 Administrere Startskærm og Applikationsskærm
- 45 Skifte skærmlåsemetode
- 46 Angive baggrund
- 46 Ændre ringetoner
- 47 Oprette konti
- 47 Flytte kontakter fra andre enheder til din enhed

Netværksforbindelse

- 49 Forbinde til et mobilt netværk
- 49 Oprette forbindelse til et Wi-Fi-netværk
- 51 Bruge download booster
- 51 Bruge Smart skift af netværk
- 52 Foretage internetdeling for enheder og bruge mobile hotspots

Bevægelses- og brugbarhedsfunktioner

- 54 Kontrolbevægelser
- 58 Luft-visning
- 58 Multi-vindue
- 63 Værktøjskasse
- 64 Enkelthåndsbetjening
- 65 Øge den berøringsfølsomme skærms følsomhed

Telefon

- 66 Foretage opkald
- 69 Modtage opkald
- 70 Under et opkald

Kontakter

- 72 Tilføje kontakter
- 73 Administrere kontakter

Meddelelser og e-mail

- 76 Meddelelser
- 79 E-mail
- 81 Google Mail

Kamera

- 83 Tage fotos eller optage videoer
- 85 Brug af HDR-effekten (Rig tone)
- 85 Brug af selektiv fokustilstand
- 87 Starte kameraet på den låste skærm
- 87 Bruge optagelsestilstanden
- 88 Bruge Foto & mere-tilstand
- 90 Bruge dobbelt kameratilstand
- 91 Bruge virtuel rundvisningstilstand
- 93 Bruge filtereffekter
- 93 Bruge zoomfunktionen
- 94 Bruge ekstern søgertilstand
- 95 Ændre kameraindstillinger

Galleri

- 98 Se indhold på enheden
- 100 Ændre indhold på enheden
- 102 Få adgang til yderligere indstillinger
- 102 Tagge ansigter
- 103 Bruge Tagge ven

Internet og SNS

- 104 Internet
- 105 Chrome
- 106 Hangouts

S Health

- 107 Om S Health
- 108 Starte S Health
- 109 Tilpasse S Health-hovedskærmen
- 110 Bruge S Health-menuer
- 111 Måle antal skridt
- 113 Registrere træningsoplysninger
- 120 Registrere madindtag
- 122 Administrere vægt
- 124 Bruge de ekstra menuer
- 125 Konfigurere indstillinger for S Health

Stemmefunktioner

- 127 S Voice
- 129 Diktafon
- 131 Stemmesøgning
- 132 Biltilstand

Multimedier

- 140 Musik
- 143 Video
- 145 YouTube
- 146 Flipboard
- 146 Google+
- 146 Fotos
- 147 Play Bøger
- 147 Play Film
- 147 Play Spil
- 148 Play Musik
- 148 Play Bladkiosk

Sikring

- 149 Fingerscanner
- 153 Privat tilstand

Sikkerhed

- 155 Nødsituation
- 157 Sende hjælpebeskeder
- 158 Meddelelser om alvorlige vejrforhold (Geo News)

Værktøjer

- 160 S Finder
- 161 S Planner
- 164 Lommereg.
- 164 Ur
- 166 Drev
- 166 Dropbox

- 167 Google
- 168 Børnetilstand
- 171 Forstørrelsesglas
- 172 Maps
- 172 Notat
- 173 Mine filer
- 175 Lommelygte

Forbinde til andre enheder

- 176 NFC
- 178 Bluetooth
- 181 S Beam
- 182 Hurtig tilsl.
- 186 Smart Remote
- 189 Screen Mirroring
- 191 Bruge den mobile udskrivningsfunktion

Enheds- og dataadministrator

- 192 Opgradering af enheden
- 193 Overføre filer mellem enheden og en computer
- 194 Sikkerhedskopiere og gendanne data
- 195 Foretage nulstilling af data

Indstillinger

- 196 Om Indstillinger
- 196 HURTIGINDSTILLINGER
- 196 NETVÆRKSFORBINDELSER
- 201 OPRET FORBINDELSE OG DEL

202	LYD OG BILLEDE
206	PERSONALISERING
208	BEVÆGELSE
209	BRUGER OG SIKKERHEDSKOPI
210	SYSTEM
217	APPLIKATIONER
224	Google Indstillinger

246	Besvare eller afslutte opkald
246	Bruge Enkelt tryk-tilstand
246	Konfigurere tilgængelighedsindstillinger
248	Bruge andre nyttige funktioner

Fejlsøgning

Tilgængelighed

225	Tilgængelighed
226	Bruge Startknap til at åbne tilgængelighedsmenuer
226	Indstille tilgængelighedsgenvej
227	TalkBack
237	Tilpasse skriftstørrelsen
238	Forstørre skærmen
238	Indstille meddelelspåmindelser
239	Vise skærmfarver negativt
239	Farvejustering
240	Indstille kameralys for meddelelser
240	Deaktivere alle lyde
240	Tilpasse indstillinger for billedtekst
241	Justere lydbalancen
241	Bruge monolyd
241	Bruge babyalarm
242	Bruge autovibrér ved lyd
242	Bruge hjælpemenuer
244	Tænde for skærmen med luft- håndbevægelsesfunktionen
244	Bruge funktionen til smart rulning
245	Indstillinger for forsinkelse af tryk og hold
245	Bruge tilstand for interaktionsstyring

Læs dette først

Denne enhed leverer tjenester til mobil kommunikation og medier ved brug af Samsungs nyeste standarder og teknologiske ekspertise. Denne brugervejledning og de tilgængelige oplysninger på www.samsung.com indeholder detaljer omkring enhedens funktioner og egenskaber.

- Du bør læse vejledningen, før du tager enheden i brug, for at opnå en sikker og korrekt brug.
- Beskrivelserne er baseret på enhedens standardindstillinger.
- Noget indhold kan variere i forhold til din enhed, afhængigt af det geografiske område, tjenesteudbyderen eller enhedens software.
- Indhold (af høj kvalitet), der kræver et højt CPU- og RAM-forbrug, vil påvirke enhedens generelle ydelse. Apps, der er relateret til indholdet, fungerer muligvis ikke korrekt, afhængigt af enhedens specifikationer og det miljø, den anvendes i.
- Samsung er ikke ansvarlig for problemer med ydelsen, der forårsages af apps fra andre udbydere end Samsung.
- Samsung er ikke ansvarlig for ydelsesproblemer eller inkompatibilitet, der skyldes redigerede indstillinger i registreringsdatabasen eller modificeret operativsystemsoftware. Hvis du forsøger at tilpasse operativsystemet, kan det medføre, at din enhed eller dine apps ikke fungerer korrekt.
- Software, lydkilder, baggrunde, billeder og andet medieindhold på denne enhed er givet i licens til begrænset brug. Det er en overtrædelse af lovene om ophavsret at kopiere eller bruge disse materialer til erhvervsmæssige eller andre formål. Brugerne er alene ansvarlige for ulovlig brug af medier.
- Der kan påløbe ekstra gebyrer for datatjenester, som f.eks. meddelelser, upload og download, automatisk synkronisering eller placeringstjenester. Vælg en passende abonnementsstype for at undgå ekstra gebyrer. Yderligere oplysninger fås ved henvendelse til din tjenesteudbyder.
- Standardapps, der følger med enheden, er underlagt opdateringer, og understøttelsen kan ophøre uden forudgående varsel. Hvis du har spørgsmål om en app, der leveres med enheden, kan du kontakte et af Samsungs servicecentre. Kontakt tjenesteudbyderen angående brugerinstallerede apps.
- Ændring af enhedens operativsystem eller installation af software fra uofficielle kilder kan medføre, at enheden ikke fungerer korrekt samt beskadigelse eller tab af data. Disse handlinger er overtrædelser af din Samsung-licensaftale og vil ugyldiggøre din garanti.

Vejledningens ikoner



Advarsel: Situationer, hvor der er risiko for, at du eller andre kommer til skade



Forsigtig: Situationer, hvor der er risiko for, at enheden eller andet udstyr beskadiges



Bemærk: Bemærkninger, tip eller yderligere oplysninger

Kom godt i gang

Enhedens udseende

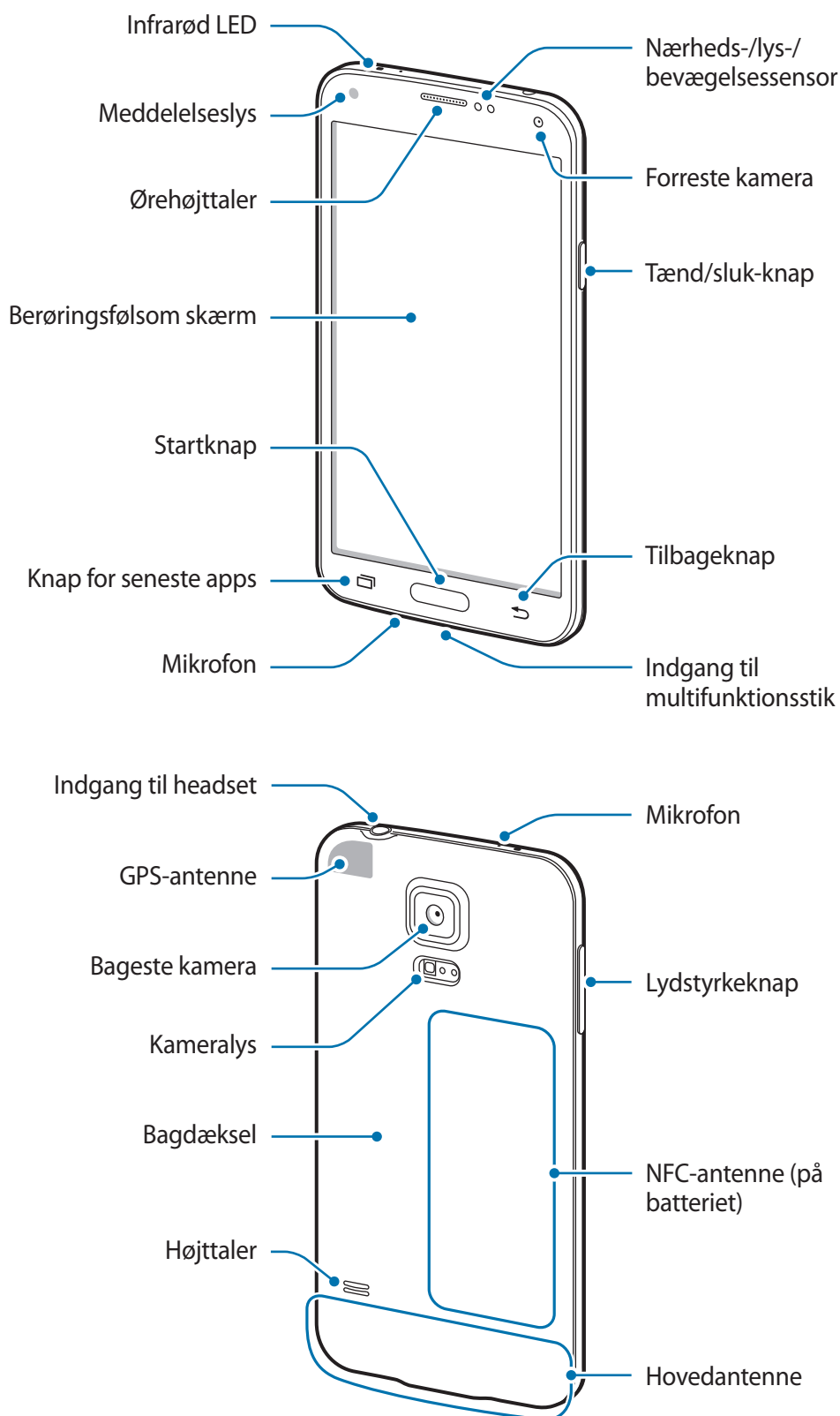



- Undgå at dække antenneområdet med dine hænder eller andre objekter. Det kan medføre tilslutningsproblemer eller tappe batteriet for strøm.
- Det anbefales at bruge en skærmbeskytter, der er godkendt af Samsung. Ikke-godkendte skærmbeskyttere kan medføre funktionsfejl på sensorerne.





Bevarelse af vand- og støvafvisning

Enheden kan blive beskadiget, hvis der trænger vand eller støv ind i enheden. Følg disse tip nøje for at undgå beskadigelse af enheden og for at opretholde enhedens modstandsevne over for vand og støv.

- Undgå at enheden nedsænkes i vand, der er dybere end 1 m, i mere end 30 minutter.
- Kontroller, at bagdækslet og dækslet til multifunktionsstikket er forsvarligt lukkede. I modsat fald yder de måske ikke beskyttelse mod vand og støv.
- Undgå at nedsænke enheden i vand i længere tid ad gangen.
- Undgå at udsætte enheden for **vand ved højt tryk**, såsom vand, der løber fra en vandhane, havbølger eller et vandfald.
- Åbn ikke enhedens dæksler, når enheden er i vand eller på meget fugtige steder, f.eks. svømmebassiner eller baderum.
- Åbn ikke bagdækslet med våde hænder, eller mens enheden er våd.
- **Gummipakningen på bagdækslet** er en vigtig komponent på enheden. Vær forsigtig, når du åbner og lukker bagdækslet, så du undgår at beskadige gummipakningen. Kontroller desuden, at gummipakningen ikke er snavset, f.eks. af sand eller støv, for at undgå beskadigelse af enheden.
- Undgå at afmontere eller fjerne dækslet til multifunktionsstikket fra enheden.
- Hvis enheden bliver udsat for ferskvand, skal den tørres grundigt med en ren, blød klud. Hvis enheden bliver udsat for andre væsker end ferskvand, skal den straks renses med ferskvand og tørres grundigt med en ren, tør klud. Hvis enheden ikke renses med ferskvand og tørres som anvist, risikerer enheden at få problemer med funktionaliteten eller udseendet.
- Bagdækslet og indgangen til multifunktionsstikket kan blive løsnet, **hvis enheden tabes på gulvet eller udsættes for stød**. Kontroller, at alle dæksler er korrekt justerede og tæt lukkede.

- **Hvis enheden har været nedsænket i vand, eller mikrofonen eller højttaleren er våde**, er det muligvis ikke muligt at høre lyden klart under et opkald. Sørg for, at mikrofonen eller højttaleren er rene og tørre, og aftør med en tør klud.
- Enhedens vandtætte design medfører, at den vibrerer en smule under bestemte forhold. Vibrationer, der forekommer under sådanne forhold, f.eks. når lydstyrkeniveauet er højt, er normale og har ingen indflydelse på enhedens ydeevne.
- Den berøringsfølsomme skærm og andre funktioner fungerer muligvis ikke korrekt, **hvis enheden bruges i vand eller andre former for væsker**.
- **Din enhed er blevet testet i et kontrolleret miljø og er certificeret til at være vand- og støvtæt under visse forhold (opfylder kravene til klassifikation IP67 som beskrevet i den internationale standard IEC 60529 - Kapslingsgraden for elektrisk udstyr [IP-kode]; testforhold: 15-35 °C, 86-106 kPa, 1 meter, i 30 minutter). Til trods for denne klassifikation er enheden ikke uimodtagelig for vandskade under alle forhold.**

Knapper

Knap	Funktion
 Tænd/sluk	<ul style="list-style-type: none"> • Tryk og hold nede for at tænde eller slukke enheden. • Tryk for at låse enheden eller låse den op. Enheden går i låsetilstand, når den berøringsfølsomme skærm slukkes.
 Seneste apps	<ul style="list-style-type: none"> • Tryk for at åbne listen over de seneste apps. • Tryk og hold nede for at få adgang til yderligere indstillinger for den aktuelle skærm.
 Startskærm	<ul style="list-style-type: none"> • Tryk for at låse enheden op. Enheden går i låsetilstand, når den berøringsfølsomme skærm slukkes. • Tryk for at gå tilbage til Startskærmen. • Tryk to gange for at starte S Voice. • Tryk og hold nede for at starte Google.
 Tilbage	<ul style="list-style-type: none"> • Tryk for at gå tilbage til den forrige skærm.

Knap	Funktion
 Lydstyrke	<ul style="list-style-type: none">• Tryk for at justere enhedens lydstyrke.

Pakkens indhold

Kontroller, at følgende dele er i æsken:

- Enhed
- Batteri
- Hurtigstart



- De dele, der følger med enheden, og eventuelt tilbehør kan variere alt afhængigt af dit geografiske område eller din tjenesteudbyder.
- De medfølgende dele er kun beregnet til brug sammen med denne enhed og er muligvis ikke kompatible med andre enheder.
- Udseende og specifikationer kan ændres uden forudgående varsel.
- Du kan købe mere tilbehør hos din lokale Samsung-forhandler. Du skal sikre dig, at det er kompatibelt med enheden inden købet.
- Visse typer tilbehør såsom dockingenheder har muligvis ikke den samme certificering vedr. vand- og støvafvisning.
- Brug kun tilbehør, der er godkendt af Samsung. Brug af tilbehør, der ikke er godkendt, kan medføre ydelsesproblemer og funktionsfejl der ikke dækkes af garantien.
- Tilgængeligheden af alt tilbehør er underlagt ændringer og afhænger udelukkende af producentvirksomheden. Besøg Samsungs websted, hvis du vil have flere oplysninger om tilgængeligt tilbehør.

Isætte SIM- eller USIM-kortet og batteriet

Isæt SIM- eller USIM-kortet, som du har modtaget fra teleudbyderen, og det medfølgende batteri.



- Der kan kun bruges microSIM-kort i denne enhed.
- Afhængigt af tjenesteudbyderen er visse LTE-tjenester muligvis ikke tilgængelige. Yderligere oplysninger om tilgængelige tjenester fås ved henvendelse til din tjenesteudbyder.

1 Fjern bagdækslet.

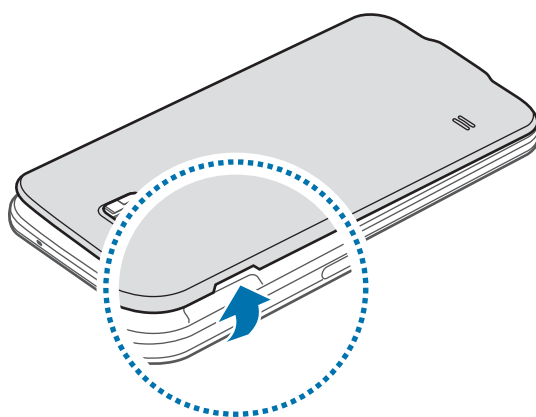

Vær forsigtig, så du ikke beskadiger dine negle, når du fjerner bagdækslet.



Undgå at bøje eller dreje bagdækslet unødigt. Hvis du gør det, kan du beskadige dækslet.

2 Isæt SIM- eller USIM-kortet med de guldfarvede kontakter vendende nedad.

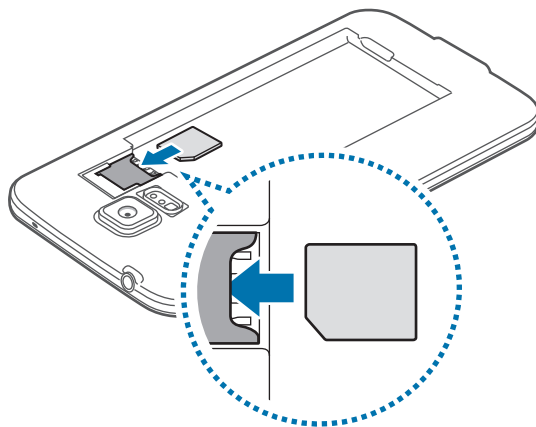

- Sæt ikke et hukommelseskort i porten til SIM-kortet. Hvis et hukommelseskort sætter sig fast i porten til SIM-kortet, skal du aflevere enheden i et af Samsungs servicecentre for at få fjernet hukommelseskortet.
- Vær forsigtig med ikke at miste eller lade andre bruge SIM- eller USIM-kortet. Samsung er ikke ansvarlig for nogen skader eller ulemper, der forårsages af mistede eller stjålne kort.

3 Isæt batteriet.

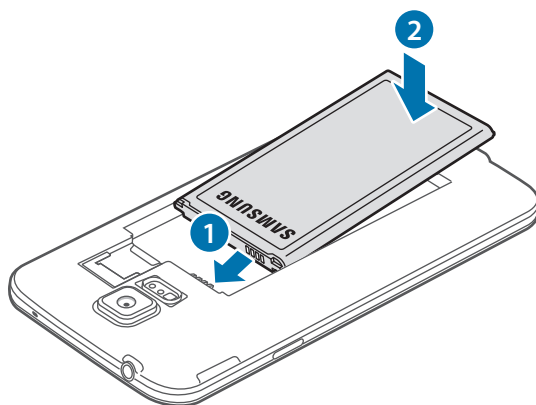

4 Sæt bagdækslet på plads igen.

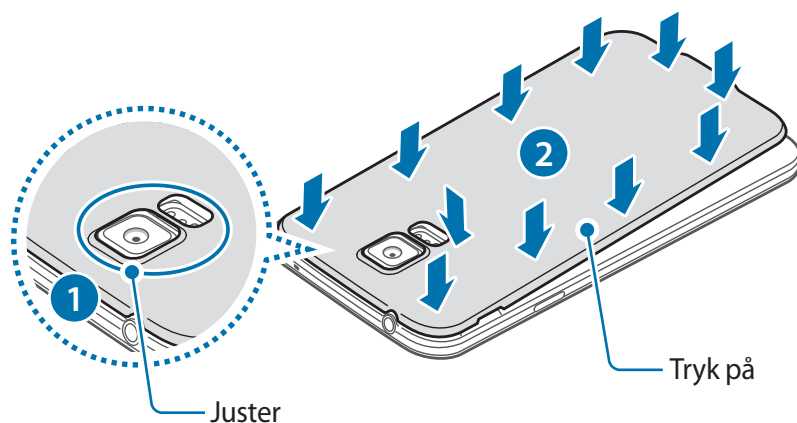

- Kontroller, at bagdækslet sidder godt fast.
- Brug kun bagdæksler og tilbehør, der er godkendt af Samsung, sammen med enheden.

Fjerne SIM- eller USIM-kortet og batteriet

1 Fjern bagdækslet.

2 Træk batteriet ud.

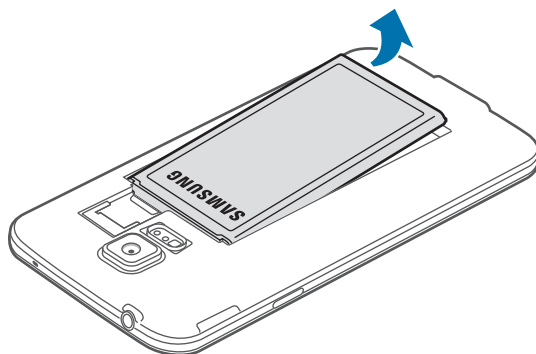

- 3 Tryk på SIM- eller USIM-kortet med din finger, og træk det derefter ud.

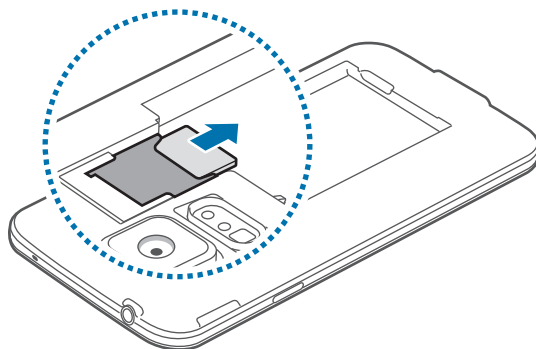

Oplade batteriet

Oplad batteriet med opladeren, før du bruger det for første gang. Du kan også oplade enheden ved hjælp af en computer ved at forbinde dem med USB-kablet.



Brug kun opladere, batterier og kabler, som er godkendte af Samsung. Ikke-godkendte opladere eller kabler kan få batteriet til at eksplodere eller beskadige enheden.



- Når batteriet er ved at løbe tør for strøm, er batteriikonet tomt.
- Hvis batteriet er totalt afladet, kan du ikke tænde enheden, selv om opladeren er tilsluttet. Lad det tømte batteri lade op et par minutter, før du tænder for enheden.
- Hvis du kører flere apps samtidigt eller bruger netværksapps eller apps, der skal have forbindelse til en anden enhed, bruges batteriet hurtigt op. Du bør altid lade batteriet helt op, før du bruger disse apps for at undgå, at forbindelsen til netværket afbrydes, eller at batteriet løber tør under en dataoverførsel.

- 1 Slut USB-kablet til USB-strømadapteren.
- 2 Åbn dækslet til multifunktionsstikket.
- 3 Når du bruger et USB-kabel, skal du stikke USB-kablet ind i højre side af multifunktionsstikket, som vist i billedet nedenfor.

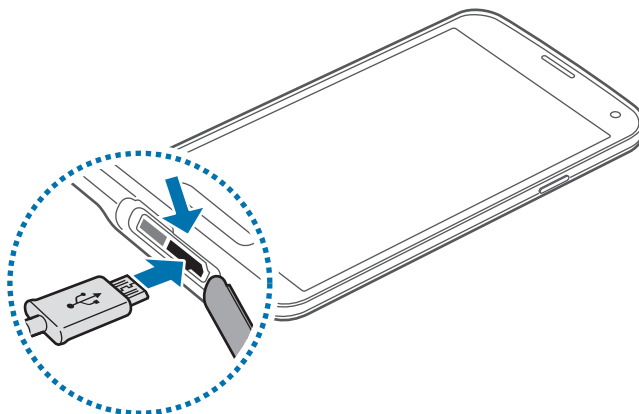

- Enheden kan blive alvorligt beskadiget, hvis opladeren tilsluttes forkert. Skader som følge af forkert brug dækkes ikke af garantien.
- Sørg for, at bagdækslet og indgangen til multifunktionsstikket er korrekt lukket for at forhindre, at vand eller støv trænger ind i enheden. Hvis dækslerne er åbne eller løse, kan der komme vand og støv ind i enheden og beskadige den.
- Undgå at beskadige eller afmontere dækslet til multifunktionsstikket. Hvis dækslet er beskadiget eller mangler, kan det resultere i, at der kommer vand ind i enheden.

- 4 Slut USB-strømadapteren til en stikkontakt.



- Du kan bruge enheden, mens den oplader, men det kan tage længere tid at lade batteriet helt op.
- Hvis strømforsyningen til enheden er ustabil under opladning, fungerer den berøringfølsomme skærm muligvis ikke. Hvis dette sker, skal du tage opladeren ud af enheden.
- Enheden kan blive varm under opladningen. Dette er normalt og bør ikke påvirke enhedens levetid eller ydelse. Hvis batteriet bliver varmere end normalt, kan opladeren stoppe opladningen.
- Hvis enheden ikke oplader korrekt, bør du indlevere enheden og opladeren til et af Samsungs servicecentre.

- 5** Kobl enheden fra opladeren, når den er fuldt opladet. Tag først opladeren ud af enheden og derefter ud af stikkontakten.



Du må ikke fjerne batteriet, før du har frakoblet opladeren. Dette kan beskadige enheden.



Kobl opladeren fra, når den ikke er i brug, for at spare strøm. Da opladeren ikke har en tænd/sluk-kontakt, skal du for at undgå strømspild tage opladerstikket ud af stikkontakten, når opladeren ikke er i brug. Opladeren skal placeres tæt på stikkontakten og være let tilgængelig under opladning.

- 6** Luk dækslet til multifunktionsstikket.

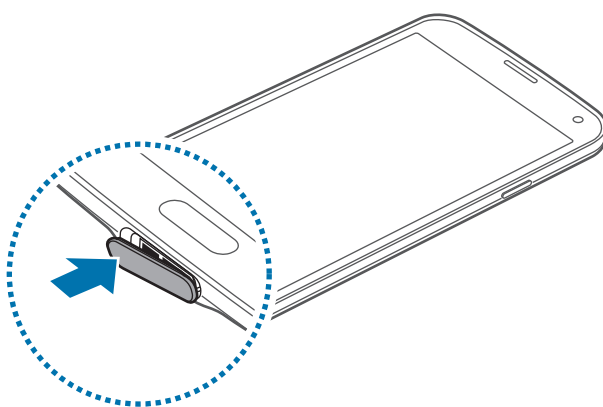

Kontroller, at dækslet til multifunktionsstikket er lukket helt.

Reducere batteriforbruget

Din enhed indeholder valgmuligheder, der hjælper dig med at spare på batteriet. Ved at tilpasse disse muligheder og deaktivere funktioner i baggrunden, kan du anvende enheden igennem længere tid mellem opladninger:

- Når du ikke bruger enheden, kan du skifte til sovetilstand ved at trykke på Tænd/sluk-knappen.
- Luk unødvendige apps ved brug af joblisten.
- Deaktiver Bluetooth-funktionen.
- Deaktiver Wi-Fi-funktionen.
- Deaktiver automatisk synkronisering af apps.
- Nedsæt tiden for baggrundsbelysning.
- Nedsæt skærmens lysstyrke.

Isætte et hukommelseskort

Enheden kan bruge hukommelseskort med en kapacitet på op til 128 GB. Nogle typer hukommelseskort og kort fra visse producenter er muligvis ikke kompatible med enheden.



- Visse hukommelseskort er muligvis ikke fuldt ud kompatible med enheden. Brug af et ikke-kompatibelt kort kan beskadige enheden eller hukommelseskortet eller ødelægge data, der er gemt på kortet.
- Vær opmærksom på, at du isætter hukommelseskortet med den rigtige side opad.



- Enheden understøtter filsystemerne FAT og exFAT for hukommelseskort. Hvis du isætter et kort, der er formateret med et andet filsystem, bliver du bedt om at omformatere hukommelseskortet.
- Hyppig skrivning og sletning af data reducerer hukommelseskortets levetid.
- Når du sætter et hukommelseskort i enheden, vises hukommelseskortets filmappe i mappen **Mine filer** → **SD-kort**.

1 Fjern bagdækslet.

2 Isæt et hukommelseskort med de guldfarvede kontaktflader vendende nedad.

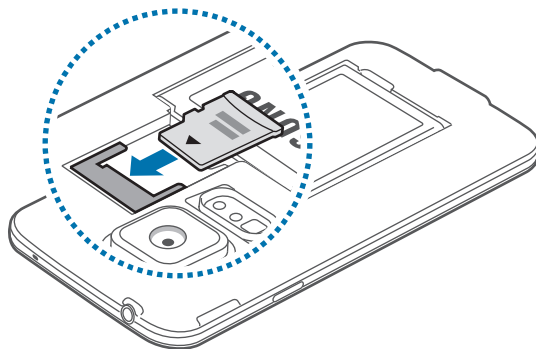

3 Sæt bagdækslet på plads igen.

Fjerne hukommelseskortet

Før du fjerner hukommelseskortet, skal du deaktivere det, så det kan fjernes sikkert. På Startskærmen trykkes på **Apps** → **Indstillinger** → **Lagring** → **Deaktiver SD-kort**.

- 1 Fjern bagdækslet.
- 2 Tag hukommelseskortet ud.
- 3 Sæt bagdækslet på plads igen.



Fjern ikke hukommelseskortet, mens enheden overfører eller indlæser data. Hvis du gør dette, kan du beskadige eller miste data på hukommelseskortet eller enheden. Samsung er ikke ansvarlig for tab, der forårsages af misbrug af beskadigede hukommelseskort, herunder tab af data.

Formatere hukommelseskortet

Et hukommelseskort, der er formateret på en computer, er muligvis ikke kompatibelt med enheden. Formater hukommelseskortet på enheden.

På Startskærmen trykkes på **Apps** → **Indstillinger** → **Lagring** → **Formatér SD-kort** → **Formatér SD-kort** → **Slet alle**.



Før du formaterer hukommelseskortet, skal du huske at lave sikkerhedskopier af alle vigtige data, der er gemt på enheden. Producentens garanti dækker ikke tab af data, der skyldes brugerhandlinger.

Tænde og slukke for enheden

Første gang, du tænder enheden, skal du opsætte den ved at følge vejledningen på skærmen.

Tryk på Tænd/sluk-knappen og hold den nede i nogle få sekunder for at tænde enheden.

Du kan slukke enheden ved at trykke på Tænd/sluk-knappen og holde den nede og herefter trykke på **Sluk**.

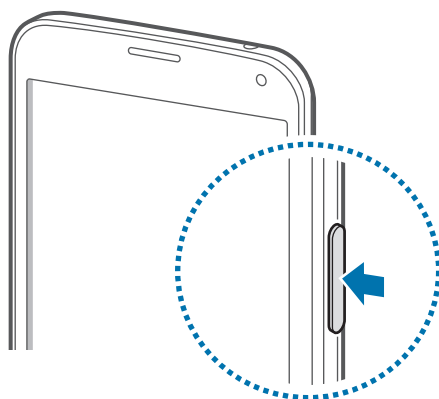

Overhold alle skilte og anvisninger fra autoriseret personale, når du færdes i områder, hvor brugen af trådløse enheder er forbudt, som f.eks. om bord på fly eller på hospitaler.

Holde enheden

Undgå at dække antenneområdet med dine hænder eller andre objekter. Det kan medføre tilslutningsproblemer eller tappe batteriet for strøm.

Låse og oplåse enheden

Når du trykker på Tænd/sluk-knappen, slukkes skærmen, og låsetilstand aktiveres. Enheden låses automatisk, hvis den ikke bruges inden for et fastsat tidsrum.

For at låse enheden op skal du trykke på Tænd/sluk-knappen eller Startknappen og svirpe med fingeren i en valgfri retning inden for skærmoplåsningsområdet.

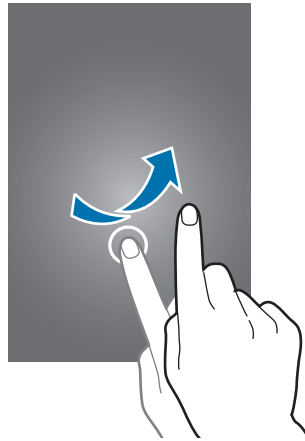

Du kan ændre oplåsningskoden for at låse enheden op. Se [Skifte skærmlåsemetode](#) for yderligere oplysninger.

Grundlæggende brug

Bruge den berøringsfølsomme skærm



- Lad ikke den berøringsfølsomme skærm komme i kontakt med andre elektriske enheder. Elektrostatisk udladning kan medføre fejl på den berøringsfølsomme skærm.
- For at undgå beskadigelse af den berøringsfølsomme skærm må du ikke trykke på den med skarpe genstande eller udøve et for stort tryk på den med dine fingerspidser.



- Enheden vil muligvis ikke genkende berøringsinput, der foretages tæt på skærmens kanter, da de er uden for området for berøringsinput.
- Hvis du ikke bruger den berøringsfølsomme skærm igennem en længere periode, kan det resultere i skærmindbrænding eller spøgelsesbilleder. Sluk den berøringsfølsomme skærm, når du ikke bruger enheden.
- Det anbefales at bruge fingrene, når du benytter den berøringsfølsomme skærm.

Trykke

Du kan åbne en app, vælge et menupunkt, trykke på en knap på skærmen eller indtaste et tegn på tastaturet på skærmen ved at trykke på det med fingeren.

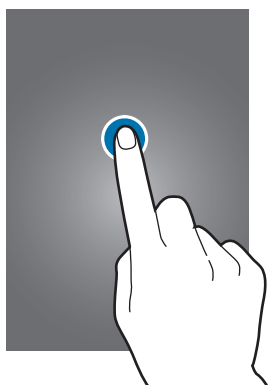

Trykke og holde nede

Tryk og hold nede på et element i mere end 2 sekunder for at få adgang til de tilgængelige valg.



Trække

Du kan flytte et ikon eller en miniature til en ny placering ved at trykke og holde nede på elementet og trække det til den ønskede position.

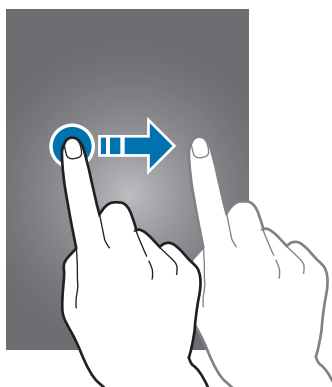

Dobbeltrykke

Dobbeltryk på en webside eller et billede for at zoome ind. Dobbeltryk igen for at vende tilbage.

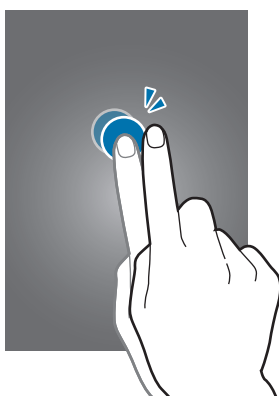

Svirpe

Svirp til højre eller venstre på Startskærmen eller Applikationsskærmen for at få vist et andet panel. Svirp op eller ned for at rulle gennem en webside eller en liste, såsom en kontaktliste.

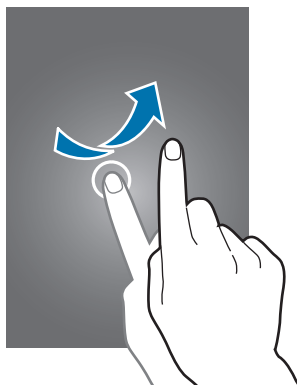

Sprede og knibe

Spred to fingre fra hinanden på en webside, et kort eller et billede for at zoome ind. Knib fingrene sammen for at zoome ud.

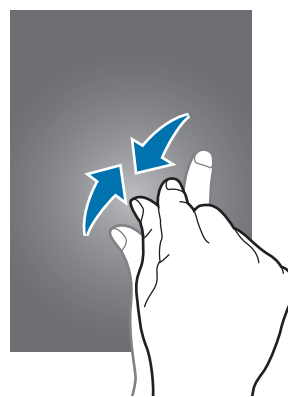
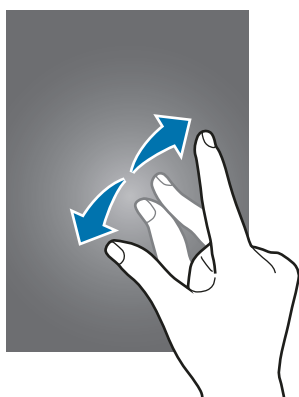







Indikatorikoner

De ikoner, der vises på statuslinjen, giver oplysninger om enhedens status. Tabellen nedenfor indeholder de mest almindelige ikoner.



Statusbjælken vises muligvis ikke øverst på skærmen i nogle apps. Træk ned fra skærmens overkant for at få vist statusbjælken.

Ikon	Betydning
	Intet signal
	Signalstyrke
	Roaming (uden for eget dækningsområde)
	Forbundet til GPRS-netværk
	Forbundet til EDGE-netværk
	Forbundet til UMTS-netværk
	Forbundet til HSDPA-netværk
	Forbundet til HSPA+-netværk
	Forbundet til LTE-netværk
	Forbundet til LTE-A-netværk
	Wi-Fi forbundet
	Bluetooth-funktion aktiveret
	GPS aktiveret
	Igangværende opkald
	Ubesvaret opkald
	Luft-søgefunktion aktiveret
	Smart skærm-standby- eller smart-pausefunktionen aktiveret
	Synkroniseret med internettet
	Forbundet til computer
	Intet SIM- eller USIM-kort
	Ny sms eller mms

Ikon	Betydning
	Alarm aktiveret
	Lydløs tilstand aktiveret
	Vibration aktiveret
	Flytilstand aktiveret
	Der opstod en fejl, eller du skal være forsigtig
	Batteriniveau

Paneler til informationer og hurtigindstillinger

Bruge informationspanelet

Når du modtager nye informationer, som f.eks. beskeder eller ubesvarede opkald, vises indikatorikoner på statusbjælken. Hvis du vil se flere oplysninger om ikonerne, skal du åbne informationspanelet og se detaljerne.

Træk statusbjælken nedad for at åbne informationspanelet.

Træk bjælken fra bunden af skærmen opad for at lukke informationspanelet.

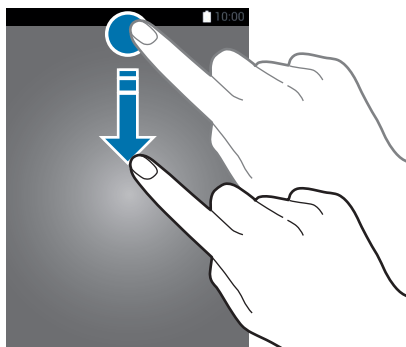

Du kan bruge følgende funktioner på informationspanelet.



Justere lysstyrken

For at indstille enheden til automatisk at justere lysstyrken skal du markere **Auto**. For manuelt at justere lysstyrken fra det automatiske niveau skal du trække justeringsbjælken for lysstyrke til højre eller venstre.

Når batteriniveauet er lavt, fjernes justeringsbjælken for lysstyrke fra informationspanelet.

Bruge panelet for hurtigindstillinger

Der findes en række knapper til hurtigindstillinger på informationspanelet. Åbn panelet for hurtigindstillinger for at se eller få adgang til flere knapper til hurtigindstillinger. Når du åbner panelet for hurtigindstillinger, kan du aktivere eller deaktivere forskellige funktioner eller konfigurere indstillinger.

Træk statusbjælken nedad med to fingre for at åbne panelet for hurtigindstillinger.

Træk bjælken fra bunden af skærmen opad for at lukke panelet for hurtigindstillinger.

Hvis du vil omarrangere knapperne for hurtigindstillinger i informationspanelet skal du trykke på , trykke på et element og holde det nede og derefter trække elementet til en anden placering.

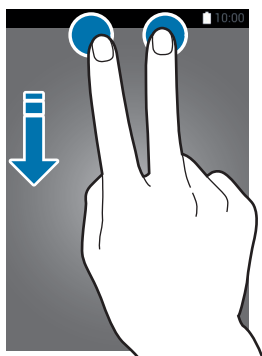

Brug følgende funktioner:

- **Wi-Fi:** Aktiver eller deaktiver Wi-Fi-funktionen. Se [Oprette forbindelse til et Wi-Fi-netværk](#) for yderligere oplysninger.
- **Placer.:** Aktiver eller deaktiver GPS-funktionen.
- **Lyd /Vibration/Lydløs:** Aktiver eller deaktiver lydtilstand eller lydløs tilstand. Du kan indstille enheden til at vibrere eller slukke for al lyd i lydløs tilstand.
- **Skærmrotation:** Tillad eller forhindr grænsefladen i at rotere, når du drejer enheden.



Ikke alle apps giver mulighed for skærmrotation.

- **Bluetooth:** Aktiver eller deaktiver Bluetooth-funktionen.
- **Mobile data:** Aktiver eller deaktiver mobildataforbindelsen.

- **Download booster:** Aktiver eller deaktiver funktionen for download-boosteren. Se [Bruge download booster](#) for yderligere oplysninger.
- **U.strømbespar.:** Aktiver eller deaktiver Ultrastrømsparende tilstand. Se [Bruge strømsparefunktionen](#) for yderligere oplysninger.
- **Multi-vindue:** Angiv brug af panelet Multi-vindue. Se [Multi-vindue](#) for yderligere oplysninger.
- **Værktøjskasse:** Skjul eller vis værktøjskasseikonet. Se [Værktøjskasse](#) for yderligere oplysninger.
- **Mobilt hotspot:** Aktiver eller deaktiver Wi-Fi-internetdeling. Se [Foretage internetdeling for enheder og bruge mobile hotspots](#) for yderligere oplysninger.
- **Screen Mirroring:** Aktiver eller deaktiver skærmspejlingsfunktionen. Se [Screen Mirroring](#) for yderligere oplysninger.
- **NFC:** Aktiver eller deaktiver NFC-funktionen. Se [NFC](#) for yderligere oplysninger.
- **Synkr.:** Aktiver eller deaktiver automatisk synkronisering af apps.
- **Smart sk.st.by:** Aktiver eller deaktiver funktionen smart skærm-standby. Når du aktiverer denne funktion, forbliver skærmen tændt, så længe du ser på den.
- **Smart-pause:** Aktiver eller deaktiver funktionen Smart-pause. Når du aktiverer denne funktion, sættes afspilning på pause, når du ser væk fra skærmen.
- **Strømbespar.:** Aktiver eller deaktiver strømsparetilstand. Se [Bruge strømsparefunktionen](#) for yderligere oplysninger.
- **Blok.tilstand:** Aktiver eller deaktiver blokeringstilstand. I blokeringstilstand blokerer enheden for informationer. Tryk på **Indstillinger** → **Blokeringstilstand** for at vælge, hvilken type informationer, der skal blokeres.
- **Flytilstand:** Aktiver eller deaktiver flytilstand.
- **Biltilstand:** Aktiver eller deaktiver biltilstand. Se [Biltilstand](#) for yderligere oplysninger.
- **Privat tilstand:** Aktiver eller deaktiver privat tilstand. Se [Privat tilstand](#) for yderligere oplysninger.
- **Berør.følsomhed:** Aktiver eller deaktiver berøringsfølsomhedsfunktionen. Se [Øge den berøringsfølsomme skærms følsomhed](#) for yderligere oplysninger.

Startskærm og Applikationsskærm

Startskærm

Startskærmen er udgangspunktet, hvorfra du kan få adgang til alle enhedens funktioner. Her vises widgets, genveje til apps og andet. Widgets er små apps, der starter bestemte appfunktioner til at give oplysninger og praktisk adgang til din Startskærm.

Startskærmen kan have flere paneler. Rul til højre eller venstre for at få vist andre paneler. Se [Administrere Startskærm og Applikationsskærm](#) for at få oplysninger om, hvordan du kan tilpasse Startskærmen.



Indstillinger for Startskærm

Tryk på et tomt område, hold nede på det, og knib fingrene sammen på Startskærmen for at få adgang til de valg, der er tilgængelige på Startskærmen.

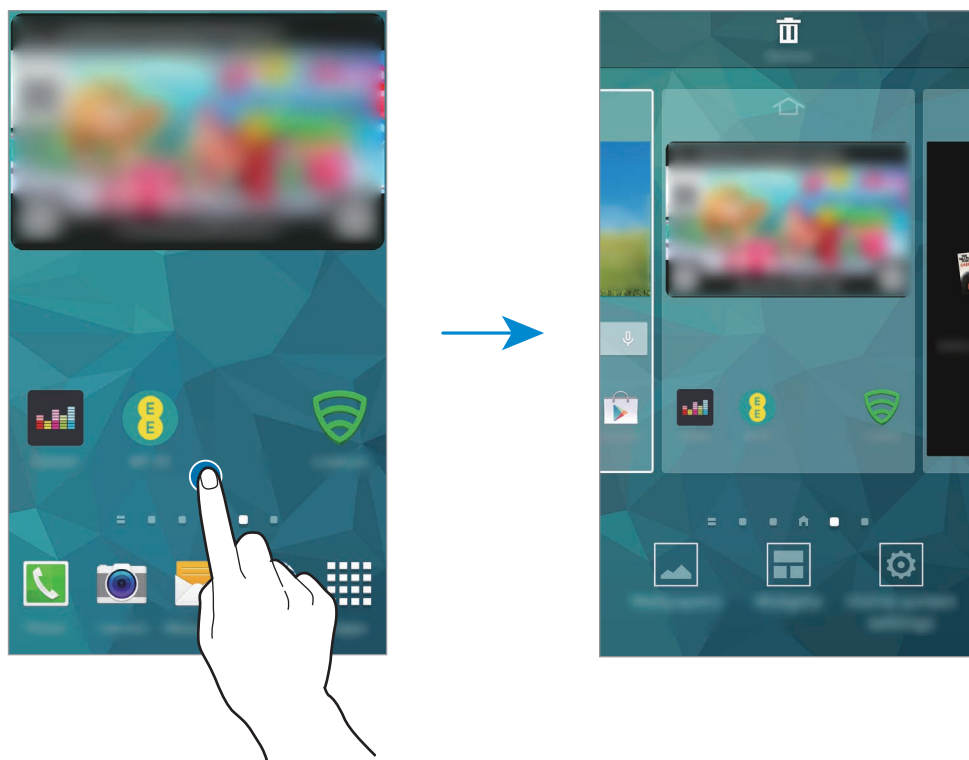



Bruge Mit tidsskrift

Tryk på  eller rul til højre på Startskærmen for at åbne **Mit tidsskrift**.

Mit tidsskrift viser live opdateringer af sociale netværk og nyheder, som du er interesseret i.



For at vælge indhold, der skal vises, skal du trykke på  → **Indstillinger**, og derefter vælge de kategorier, der interesserer dig.

Hvis du vil opdatere indholdet automatisk, når **Mit tidsskrift** åbnes, skal du trykke på  → **Indstillinger**, og marker derefter **Autoopdatering ved åbning**.

Du kan deaktivere **Mit tidsskrift** ved at trykke og holde nede på et tomt område på Startskærmen. Tryk derefter på **Indst. for startskærm**, og fravælg **Mit tidsskrift**.

Applikationsskærm

Applikationsskærmen viser ikoner for alle apps, herunder eventuelle nyinstallerede apps.

Tryk på **Apps** på Startskærmen for at åbne Applikationsskærmen. Hvis du vil se andre paneler, skal du rulle til venstre eller højre eller vælge en skærmindikator nederst på skærmen. Se [Administrere Startskærm og Applikationsskærm](#) for at få oplysninger om, hvordan du kan tilpasse Applikationsskærmen.







Åbne apps

Åbn en app ved at vælge et appikon på Startskærmen eller Applikationsskærmen.

Tryk på , og vælg et app-ikon for at åbne listen over de apps, som er blevet brugt for nyligt.

Lukke en app

Tryk på  → , og tryk derefter på **Afslut** ud for en app for at lukke den. Tryk på **Afslut alle** for at lukke alle åbne apps. Alternativt kan du trykke på  → .

Installere eller afinstallere apps

Samsung Apps

Brug denne app til at købe og downloade dedikerede Samsung Apps.

Tryk på **Samsung Apps** på Applikationsskærmen.



Om denne app er tilgængelig, afhænger af dit geografiske område eller din tjenesteudbyder.

Installere apps

Gennemse apps efter kategori, eller tryk på  for at søge ved hjælp af et søgeord.

Vælg en app for at se oplysninger om den. Tryk på **Gratis** for at downloade gratis apps. Hvis du vil købe og downloade apps, der er pålagt gebyrer, skal du trykke på den knap, der viser appens pris.



Som standard opdaterer enheden automatisk enhver installeret app, når en ny version er tilgængelig. Hvis du vil ændre standardindstillingen eller opdatere apps manuelt, skal du trykke på  → **Indstillinger** → **Opdater apps automatisk** og derefter vælge en indstilling.

Play Butik

Med denne app kan du købe og downloade apps og spil, som kan køres på enheden.

Tryk på **Play Butik** på Applikationsskærmen.



Om denne app er tilgængelig, afhænger af dit geografiske område eller din tjenesteudbyder.

Installere apps

Gennemse apps efter kategori, eller tryk på  for at søge ved hjælp af et søgeord.

Vælg en app for at se oplysninger om den. Tryk på **INSTALLER** for at downloade gratis apps.



Hvis du vil købe og downloade apps, der er pålagt gebyrer, skal du trykke på prisen og følge instruktionerne på skærmen.



Som standard opdaterer enheden automatisk enhver installeret app, når en ny version er tilgængelig. Hvis du vil ændre standardindstillingen eller opdatere apps manuelt, skal du trykke på  → **INDSTILLINGER** → **Opdater apps automatisk** og derefter vælge en indstilling.

Downloadede foreslåede apps



Du kan se og downloade dedikerede apps til Galaxy-enheder.



Tryk på  → **GALAXY Essentials** på Applikationsskærmen, og tryk derefter på  ved siden af en app.

Tryk på **Download alt** for at downloade alle apps på listen.

Administrere apps

Afinstallere eller deaktivere apps

Hvis du vil deaktivere standardapps, skal du trykke på  → **Afinstallér/deaktivér apps** på Applikationsskærmen.  vises på apps, som kan deaktiveres. Vælg en app, og tryk på **Deaktivér**.

Hvis du vil afinstallere downloadede apps, skal du trykke på  → **Downloadede apps** →  → **Afinstallér** på Applikationsskærmen. Alternativt kan du trykke på **Indstillinger** → **Applikationsmanager** på Applikationsskærmen, vælge en app og derefter trykke på **Afinstallér**.

Aktivere apps

Tryk på  → **Vis deaktiverede apps** på Applikationsskærmen, vælg apps, og tryk derefter på **Udført**.

Du kan også trykke på **Indstillinger** → **Applikationsmanager** på Applikationsskærmen, rulle til **DEAKTIVERET**, vælge en app og derefter trykke på **Aktivér**.



- Skjule apps: Skjul kun apps på Applikationsskærmen. Du kan fortsætte med at bruge skjulte apps.
- Deaktivere apps: Deaktiver valgte standardapps, der ikke kan afinstalleres på enheden. Du kan ikke bruge deaktiverede apps.
- Afinstallere apps: Afinstaller downloadede apps.

Indtaste tekst

Der vises automatisk et tastatur, når du indtaster tekst for at sende beskeder, oprette notater osv.



Tekstindtastning understøttes ikke på visse sprog. For at indtaste tekst skal du ændre inputsproget til et af de understøttede sprog.

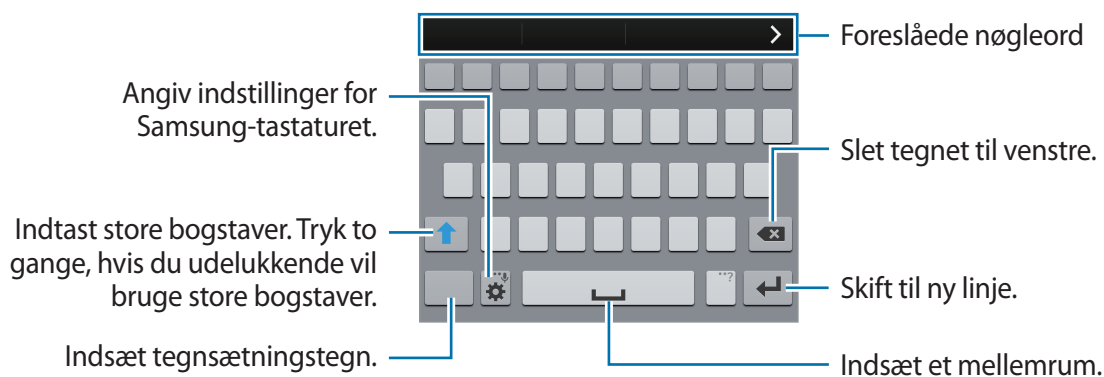

Indstille indtastningssprog

Tryk på  → **Vælg inputsprog**, og vælg derefter de sprog, du vil bruge. Hvis du vælger to eller flere sprog, kan du ændre sprogene ved at trække mellemrumstasten til venstre eller højre.

Skifte tastaturlayout

Tryk på ⚙️, vælg et sprog under **INDTASTNINGSSPROG**, og vælg derefter det ønskede tastaturlayout.



På **3x4-tastatur** har hver tast tre eller fire tegn. Tryk gentagne gange på tasten, som tegnet er tilknyttet, for at indtaste det pågældende tegn.

Brug af yderligere tastaturfunktioner

Hold ⚙️ nede for at anvende følgende funktioner: Andre ikoner vises eventuelt i stedet for ikonet ⚙️, alt efter den sidste funktion, der blev anvendt.

-  : Skift til håndskriftstilstand.

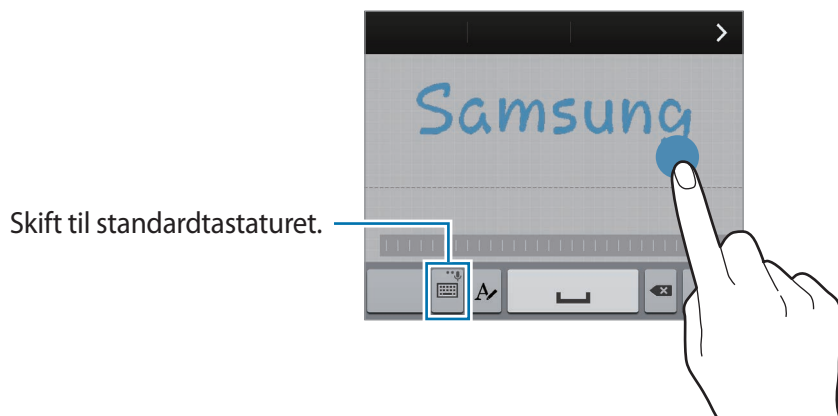

Om denne funktion er tilgængelig, afhænger af dit geografiske område eller din tjenesteudbyder.

- 📄: Tilføj et element fra udklipsholderen.
- ⚙️: Angiv indstillinger for tastaturet.
- 😊: Indsæt humørikoner.
- ⌨️: Skift til det flydende tastatur. Du kan flytte tastaturet til en anden placering ved at trække i ⋮⋮⋮.

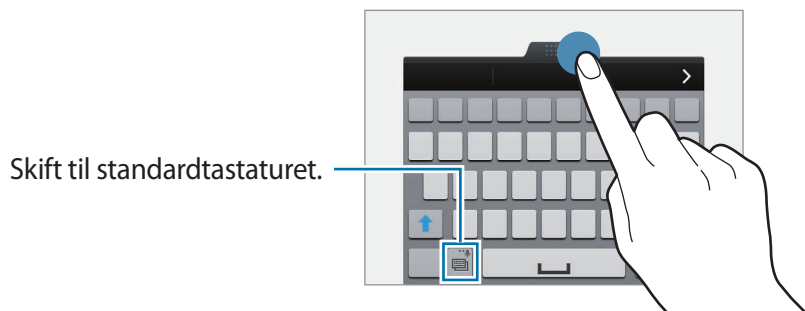

Kopiere og indsætte

- 1 Tryk og hold over teksten.
- 2 Træk i ◀️ eller ▶️ for at vælge den ønskede tekst, eller tryk på **Vælg alle** for at vælge al tekst.
- 3 Tryk på **Kopiér** eller **Klip**. Den markerede tekst kopieres til udklipsholderen.
- 4 Placer markøren det sted, hvor teksten skal indsættes, og tryk på 🏠 → **Indsæt**. Hvis du vil indsætte tekst, som du har kopieret tidligere, skal du trykke på 🏠 → **Udklipsholder** og vælge teksten.

Bruge strømsparefunktionen

Strømsparetilstand

Spar batteri ved at begrænse enhedens funktioner.

Tryk på **Indstillinger** → **Strømbesparelse** → **Strømsparetilstand** på Applikationsskærmen, og træk derefter kontakten **Strømsparetilstand** til højre. Du kan også åbne panelet for hurtigindstillinger og trykke på **Strømbespar.** for at aktivere den.

Vælg mellem følgende indstillinger:

- **Begræns baggrundsdata:** Forhindr apps, der kører i baggrunden, i at bruge en mobil dataforbindelse.
- **Begræns ydeevne:** Begræns diverse funktioner, f.eks slukning af baggrundslyset for knappen Seneste apps og Tilbageknappen.
- **Gråtonetilstand:** Viser farver på skærmen som gråtoner.

Ultrastrømbesparende tilstand

Benyt denne tilstand til at forlænge enhedens batterilevetid. I ultrastrømsparetilstand udfører enheden følgende:

- Viser farver på skærmen som gråtoner.
- Begrænser tilgængelige apps til kun at omfatte vigtige og udvalgte apps.
- Deaktiverer den mobile dataforbindelse, når skærmen slukkes.
- Deaktiverer funktionerne Wi-Fi og Bluetooth.

Tryk på **Indstillinger** → **Strømbesparelse** → **Ultrastrømbesparende tilstand** på Applikationsskærmen, og træk derefter kontakten **Ultrastrømbesparende tilstand** til højre. Du kan også åbne panelet for hurtigindstillinger og trykke på **U.strømbespar.** for at aktivere den.

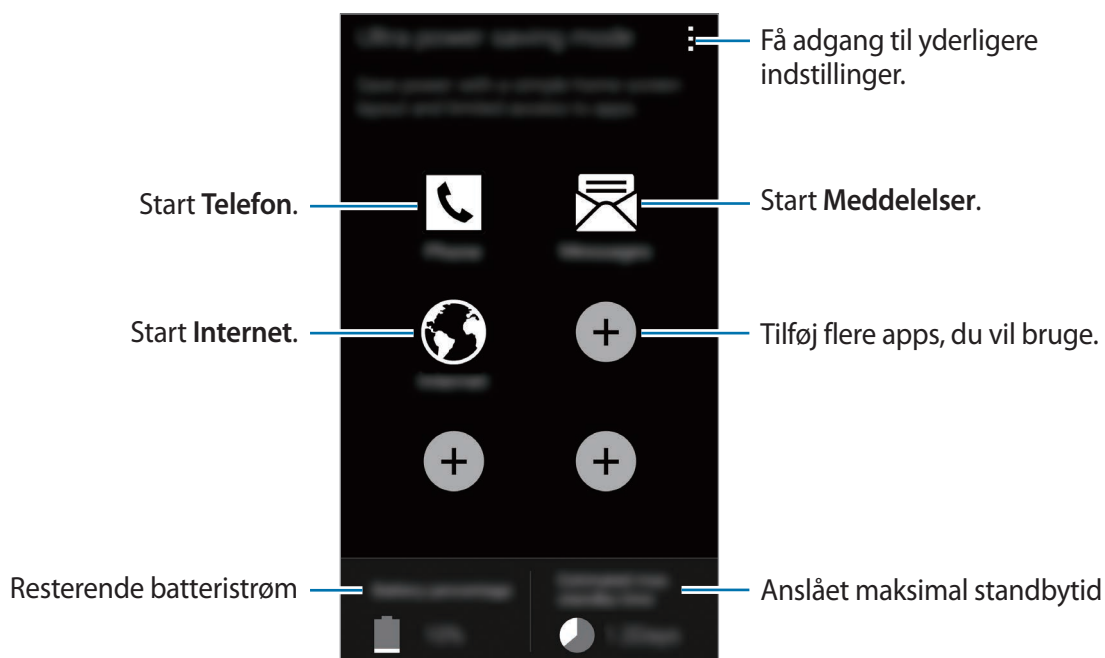

Du kan føje en app til Startskærmen ved at trykke på **+** og vælge en app.

Du kan fjerne en app fra Startskærmen ved at trykke på **⋮** → **Fjern**, vælg en app med **⊖** og derefter trykke på **OK**.

Hvis du vil ændre indstillingerne for netværksforbindelser med mere, skal du trykke på **⋮** → **Indstillinger**.

Du kan deaktivere funktionen Ultrastrømsparetilstand ved at trykke på **⋮** → **Deaktiver Ultrastrømbes.tilst.**



Den anslåede maksimale standbytid viser den tid, der er tilbage, før batteriet løber tør, når enheden ikke er i brug. Standbytid afhænger af dine enhedsindstillinger og driftsforholdene.

Få adgang til hjælpeoplysninger

For at få adgang til hjælpeoplysninger for en app, mens du anvender den, skal du trykke på  → **Hjælp**.

For at få adgang til Hjælp og lære, hvordan du skal bruge enheden og apps, skal du trykke på **Indstillinger** → **Hjælp** på Applikationsskærmen.



- Ikke alle apps understøtter denne funktion.
- Kontroller, at Wi-Fi-netværket eller det mobile netværk er tilsluttet, før du anvender denne funktion. Der kan pålægges yderligere gebyrer brug af denne funktion via mobilnetværket.

Tilpasning

Skifte til Nem tilstand

Nem tilstand giver en nemmere brugeroplevelse ved at anvende et mere enkelt layout og større ikoner på Startskærmen. Du har adgang til de mest populære apps, ofte anvendte indstillinger, ligesom du kan tilføje genveje til dine favoritkontakter.



Tryk på **Indstillinger** → **Nem tilstand** → **Nem tilstand** på Applikationsskærmen, vælg de apps, der skal have et enklere layout, og tryk derefter på **Udført**.

For at vende retur til standardtilstand skal du på Startskærmen trykke på **Nemme indstillinger** → **Nem tilstand** → **Standardtilstand** → **Udført**.

Administrere genveje

Du kan føje en genvej til en app til Startskærmen ved at rulle til venstre, trykke på  og derefter vælge en app.

Du kan føje en genvej til en kontakt på Startskærmen ved at rulle til højre og trykke på .

Du kan slette en genvej fra Startskærmen ved at trykke på  → **Redigér** og vælge en app eller en kontakt med .

Administrere Startskærm og Applikationsskærm

Administrere Startskærmen

Tilføje elementer

Tryk og hold nede på en app eller en mappe på Applikationsskærmen, og træk den derefter til Startskærmen.

Hvis du vil tilføje widgets, skal du trykke på et tomt område på Startskærmen, holde nede på det, trykke på **Widgets**, trykke på en widget og holde den nede og derefter trække den til Startskærmen.

Flytte og fjerne et element

Tryk og hold nede på et element på Startskærmen, og træk det derefter til en ny placering.

Træk elementet til siden af skærmen for at flytte det til et andet panel.

Du kan også flytte apps, der bruges ofte, til genvejsområdet nederst på Startskærmen.

Hvis du vil fjerne et element, skal du trykke og holde nede på elementet. Træk det derefter til **Fjern**, som vises øverst på skærmen.

Oprette en mappe

- 1 Tryk og hold nede på en app på Startskærmen, og træk den derefter til **Opret mappe**, der vises øverst på skærmen.
- 2 Angiv et mappenavn.
- 3 Tryk på , vælg de apps, du vil flytte til mappen, og tryk derefter på **Udført**.

Administrere paneler

Tryk på et tomt område på Startskærmen og hold nede på det for at tilføje, flytte eller fjerne et panel.

Hvis du vil tilføje et panel, skal du rulle til venstre til det sidste panel og derefter trykke på **+**.

Hvis du vil flytte et panel, skal du trykke og holde nede på et paneleksempel og derefter trække det til en ny placering.

Hvis du vil fjerne et panel, skal du trykke og holde nede på et paneleksempel og derefter trække det til **Fjern** øverst på skærmen.

Hvis du vil indstille et panel som hovedstartskærm, skal du trykke på .

Administrere Applikationsskærmen

Skifte visningstilstand

Tryk på  → **Vis som** på Applikationsskærmen, og vælg en sorteringsmetode.

Skjule apps

Skjul apps, som du ikke vil have vist på Applikationsskærmen.

Tryk på  → **Skjul apps** på Applikationsskærmen, vælg apps, og tryk derefter på **Udført**.



Du kan få vist skjulte apps ved at trykke på  → **Vis skjulte apps**, vælge apps derefter trykke på **Udført**.

Flytte elementer

Tryk på  → **Redigér** på Applikationsskærmen. Tryk og hold nede på et element, og træk det til en ny placering.

Træk elementet til siden af skærmen for at flytte det til et andet panel.

Oprette mapper

- 1 Tryk på  → **Opret mappe** på Applikationsskærmen. Du kan også vælge at trykke på  → **Redigér**, holde nede på en app og derefter trække den til **Opret mappe**, som vises øverst på skærmen.
- 2 Angiv et mappenavn.
- 3 Tryk på , vælg de apps, du vil flytte til mappen, og tryk derefter på **Udført**.

Skifte skærmlåsemetode

Du kan ændre, hvordan du låser skærmen for at forhindre andre i at få adgang til dine personlige oplysninger.

Tryk på **Indstillinger** → **Låseskærm** → **Skærmlås** på Applikationsskærmen, og vælg derefter en skærmlåsemetode. Der skal altid indtastes en oplåsningskode for at låse enheden op.



Hvis du glemmer oplåsningskoden, kan du få enheden nulstillet i et af Samsungs servicecentre.

Mønster

Tegn et mønster ved at forbinde mindst fire punkter, og tegn derefter mønsteret igen for at bekræfte det. Angiv en PIN-reservekode til at låse skærmen op, hvis du skulle glemme mønsteret.

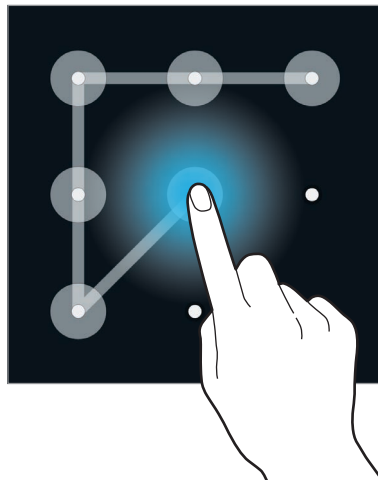

PIN-kode

En PIN-kode består kun af cifre. Indtast mindst fire cifre, og indtast PIN-koden igen for at bekræfte.

Adgangskode

En adgangskode består af tegn og cifre. Indtast mindst fire tegn, herunder cifre og symboler, og indtast adgangskoden igen for at bekræfte.

Fingeraftryk

Registrer dine fingeraftryk for at oplåse skærmen. Se [Fingerscanner](#) for yderligere oplysninger.

Angive baggrund

Angiv et billede eller foto, der er gemt på enheden, som baggrund for Startskærmen eller den låste skærm.

- 1 Tryk på **Indstillinger** → **Baggrund** på Applikationsskærmen. Du kan også trykke og holde nede på et tomt område på Startskærmen og derefter trykke på **Baggrunde**.
- 2 Vælg den skærm, du vil ændre eller anvende en baggrund til.
- 3 Rul til venstre eller højre, og vælg mellem de billeder, der vises nederst på skærmen.
Du kan vælge fotos, der er optaget med enhedens kamera, eller øvrige fotos ved at trykke på **Flere billeder**.
- 4 Tryk på **Indstil baggrund** eller **Udført**.

Ændre ringetoner

Skift ringetoner for indgående opkald og meddelelser.

Tryk på **Indstillinger** → **Lyd** på Applikationsskærmen.

For at indstille en ringetone for indgående opkald skal du trykke på **Ringetoner**, vælge en ringetone og derefter trykke på **OK**. Hvis du vil bruge en sang, der er gemt på enheden eller på din konto, som ringetone, skal du trykke på **Tilføj**.

For at indstille en ringetone for meddelelser skal du trykke på **Meddelelser**, vælge en ringetone og derefter trykke på **OK**.

Oprette konto

Tilføje konto

Nogle apps på din enhed kræver en registreret konto. Opret konto for at få mest ud af enheden.

Tryk på **Indstillinger** → **Konti** → **Tilføj konto** på Applikationsskærmen, og vælg en kontotjeneste. Følg derefter anvisningerne på skærmen for at fuldføre kontoopsætningen.

Hvis du vil synkronisere indhold med dine konti, skal du vælge en konto og markere de elementer, du vil synkronisere.

Fjerne konto

På Applikationsskærmen skal du trykke på **Indstillinger** → **Konti**, vælge en konto og derefter trykke på  → **Fjern konto**.

Flytte kontakter fra andre enheder til din enhed

Flytte kontakter ved hjælp af Samsung Smart Switch

Du kan overføre kontakter fra den tidligere enhed via Smart Switch (på mobilenheder og computere). Besøg www.samsung.com/smartswitch for at få flere oplysninger.



Samsung Smart Switch understøttes ikke på alle enheder eller computere.

Bruge Smart Switch Mobile

Brug denne app til at overføre kontakter fra din tidligere iPhone- eller Android-enhed til din nye enhed. Du kan downloade appen fra **Samsung Apps** eller **Play Butik**.

- 1 Tryk på **Smart Switch Mobile** på din enhed.
- 2 Vælg en indstilling, afhængigt af den tidligere enhedstype, på din enhed, og følg vejledningen på skærmen.

Hvis den tidligere enhed er en Android-enhed, skal du kontrollere, at appen Smart Switch Mobile er installeret på enheden. Yderligere oplysninger findes i hjælpen.

Bruge Smart Switch med computere

Brug denne funktion til at importere en sikkerhedskopi af dine kontakter (fra den valgte producents mobilenheder) fra en computer til din enhed. Du kan downloade appen fra www.samsung.com/smarts witch.

- 1 Sikkerhedskopier kontakter fra en tidligere enhed til computeren. Du kan få yderligere oplysninger hos producenten af enheden.
- 2 Start Smart Switch på computeren.
- 3 Slut din aktuelle enhed til computeren med et USB-kabel.
- 4 Klik på producenten af den tidligere enhed på computeren, og følg instruktionerne på skærmen for at overføre kontakter til enheden.

Flytte kontakter ved hjælp af Samsung Kies

Importer en sikkerhedskopi fra din computer via Samsung Kies for at gendanne kontakter på din enhed. Du kan også sikkerhedskopiere kontakter til computere via Samsung Kies. Se [Forbinde med Samsung Kies](#) for yderligere oplysninger.

Netværksforbindelse

Forbinde til et mobilt netværk

Forbind enheden til et mobilt netværk for at bruge internettet, når der intet Wi-Fi-netværk er tilgængeligt.

Tryk på **Indstillinger** → **Databrug** på Applikationsskærmen, og marker derefter **Mobile data**. Du kan også åbne informationspanelet eller panelet for hurtigindstillinger og trykke på **Mobile data** for at aktivere den.

Oprette forbindelse til et Wi-Fi-netværk

Forbind enheden til et Wi-Fi-netværk for at få adgang til internettet eller dele mediefiler med andre enheder. Se [Wi-Fi](#) for yderligere indstillinger.



- Enheden benytter en ikke-harmoniseret frekvens og er beregnet til brug i alle europæiske lande. WLAN kan anvendes indendørs uden begrænsninger i EU, men kan ikke lovligt anvendes udendørs.
- Slå Wi-Fi fra, når du ikke bruger forbindelsen, for at spare på batteriet.

- 1 Tryk på **Indstillinger** → **Wi-Fi** på Applikationsskærmen. Du kan også åbne panelet for hurtigindstillinger og holde **Wi-Fi** nede.
- 2 Træk herefter kontakten **Wi-Fi** til højre.
- 3 Vælg et netværk fra listen over registrerede Wi-Fi-netværk. Der vises et låseikon ud for netværk, der kræver adgangskode.
- 4 Tryk på **Tilslut**. Når der er oprettet forbindelse til et Wi-Fi-netværk, vil enheden fremover automatisk oprette forbindelse til netværket, når det er tilgængeligt.

Tilføje Wi-Fi-netværk

Hvis det ønskede netværk ikke vises på netværkslisten, skal du trykke på **Tilføj Wi-Fi-netværk** i bunden af listen. Indtast netværksnavnet i **Netværks-SSID**, vælg sikkerhedstype, indtast adgangskoden, medmindre det er et åbent netværk, og tryk på **Tilslut**.

Aktivere Wi-Fi Passpoint

Med Wi-Fi Passpoint kan enheden søge efter og oprette forbindelse til et certificeret Wi-Fi-netværk. Du kan bruge Passpoint-funktionen til at oprette forbindelse til offentlige Wi-Fi-netværk, der understøtter automatisk godkendelse. Når du flytter til en ny placering, søges der efter og oprettes forbindelse til et andet certificeret Wi-Fi-netværk.



Om denne funktion er tilgængelig, afhænger af det geografiske område.

Tryk på **⋮** → **Avanceret**, og marker afkrydsningsfeltet **Passpoint**.

Glemme Wi-Fi-netværk

Ethvert anvendt netværk, herunder det aktuelle, kan glemmes, så enheden ikke automatisk opretter forbindelse til det. Vælg netværket på netværkslisten, og tryk på **Glem**.

Bruge download booster

Brug denne funktion til at downloade store filer hurtigere via Wi-Fi og mobile netværk samtidigt. Før du bruger denne funktion, skal du sørge for, at mobildataforbindelsen og Wi-Fi er aktiveret. Et stærkere Wi-Fi-signal giver en hurtigere downloadhastighed.

Tryk på **Indstillinger** → **Download booster** på Applikationsskærmen, og træk derefter kontakten for **Download booster** til højre. Du kan også åbne informationspanelet eller panelet for hurtigindstillinger og trykke på **Download booster** for at aktivere den.



- Der kan blive pålagt yderligere gebyrer ved download af filer via et mobilt netværk.
- Når du downloader filer, kan enheden blive varm. Hvis enheden overskrider en bestemt temperatur, slukker den.
- Hvis netværkssignalerne er ustabile, kan hastigheden og ydelsen af denne funktion blive påvirket.
- Hvis Wi-Fi- og mobilforbindelsen har meget forskellige dataoverførselshastigheder, bruger enheden muligvis kun den hurtigste forbindelse.
- Denne funktion understøtter kun Hypertext Transmission Protocol (HTTP) 1.1. Denne funktion kan ikke anvendes med andre protokoller, såsom FTP.

Bruge Smart skift af netværk

Brug denne funktion til at opretholde en stabil netværksforbindelse, når du gennemser websider, downloader indhold osv. Før du bruger denne funktion, skal du sørge for, at mobildataforbindelsen og Wi-Fi er aktiveret.



Der kan pålægges yderligere gebyrer brug af denne funktion via et mobilnetværk.

Tryk på **Indstillinger** → **Wi-Fi** på Applikationsskærmen, og marker derefter **Skift til smart-netværk**. Enheden skifter automatisk fra et Wi-Fi-netværk til et mobilt netværk, når det aktuelle Wi-Fi-netværk er svagt eller ustabilt. Når Wi-Fi-netværkets signal bliver stærkt, skifter enheden tilbage fra det mobile netværk til Wi-Fi-netværket.

Foretage internetdeling for enheder og bruge mobile hotspots

Om internetdeling og mobile hotspots

Brug denne funktion til at dele enhedens mobildataforbindelse med computere og andre enheder, hvis der ikke er nogen internetforbindelse tilgængelig. Forbindelser kan foretages via Wi-Fi-funktionen, USB eller Bluetooth-funktionen.





Du kan blive opkrævet ekstra gebyrer for brug af denne funktion.

Bruge det mobile hotspot

Brug din enhed som et mobilt hotspot til at dele enhedens mobildataforbindelse med andre enheder.

Inden denne funktion bruges

- Sørg for, at Wi-Fi-funktionen er aktiveret.
- Sørg for, at enhedens mobile dataforbindelse er aktiveret.

- 1 Tryk på **Indstillinger** → **Internetdeling og Mobilt hotspot** → **Mobilt hotspot** på Applikationsskærmen.
- 2 Træk herefter kontakten **Mobilt hotspot** til højre.
 -  vises på statusbjælken. Andre enheder kan finde din enhed på listen over Wi-Fi-netværk.
 - For at indstille en adgangskode for hotspottet skal du trykke på  → **Konfigurér hotspot** og vælge sikkerhedsniveauet. Indtast derefter en adgangskode, og tryk på **Gem**.
- 3 På den anden enheds skærm skal du søge efter og vælge din enhed fra listen over Wi-Fi-netværk.
- 4 Brug enhedens mobildataforbindelse på den tilsluttede enhed for at få adgang til internettet.

Bruge USB-internetdeling

Del enhedens mobildataforbindelse med en computer via et USB-kabel.



- 1 Tryk på **Indstillinger** → **Internetdeling og Mobilt hotspot** på Applikationsskærmen.
- 2 Tilslut enheden til computeren via USB-kablet.
- 3 Marker **USB-internetdeling**.
 vises på statusbjælken, når der er oprettet forbindelse mellem de to enheder.
- 4 Brug enhedens mobildataforbindelse på computeren.

Bruge Bluetooth-internetdeling

Del enhedens mobildataforbindelse med tilsluttede computere og andre enheder via Bluetooth.

Inden denne funktion bruges

- Sørg for, at din enhed er parret med den anden enhed via Bluetooth. Se [Bluetooth](#) for yderligere oplysninger.
- Sørg for, at den computer, du vil oprette forbindelse til, understøtter Bluetooth-funktionen.

- 1 Tryk på **Indstillinger** → **Internetdeling og Mobilt hotspot** på Applikationsskærmen på enheden.
- 2 Marker **Bluetooth-internetdeling**.
- 3 Åbn skærmen for Bluetooth-indstillinger på den tilsluttede enhed, tryk på  → **Internetadgang**.
 vises på statusbjælken, når der er oprettet forbindelse mellem de to enheder.
- 4 Brug enhedens mobildataforbindelse på den tilsluttede enhed for at få adgang til internettet.



Forbindelsesmetoderne kan variere afhængigt af de forbundne enheder.

Bevægelses- og brugbarhedsfunktioner

Kontrolbevægelser



Overdreven rystelse eller anden påvirkning af enheden kan medføre uønsket input. Styr bevægelser korrekt.

Luft-gennemse

Tryk på **Indstillinger** → **Bevægelser og gestik** → **Luft-gennemse** på Applikationsskærmen, og træk derefter kontakten **Luft-gennemse** til højre.

Rul gennem sider eller lister ved at bevæge din hånd over sensoren i den retning, du vil rulle.

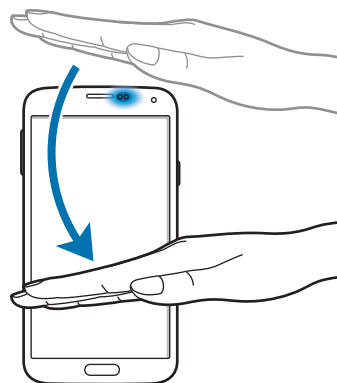
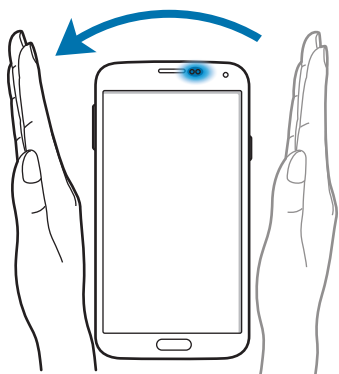

Direkte opkald

Tryk på **Indstillinger** → **Bevægelser og gestik** → **Direkte opkald** på Applikationsskærmen, og træk derefter kontakten **Direkte opkald** til højre.

Mens du får vist opkalds-, meddelelses- eller kontaktdetaljer, kan du tage enheden op og holde den op til øret for at foretage et opkald.



Smart-varsel

Tryk på **Indstillinger** → **Bevægelser og gestik** → **Smart-varsel** på Applikationsskærmen, og træk derefter kontakten **Smart-varsel** til højre.

Når du tager enheden op, efter at den har været inaktiv igennem et stykke tid, eller når skærmen er slukket, vibrerer den, hvis der er ubesvarede opkald eller nye meddelelser.

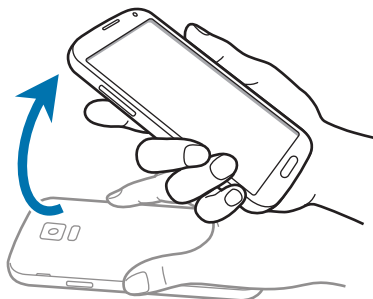

Lydløs/pause

Tryk på **Indstillinger** → **Bevægelser og gestik** → **Lydløs/pause** på Applikationsskærmen, og træk derefter kontakten **Lydløs/pause** til højre.

Dække skærmen med hånden

Dæk skærmen til med en håndflade for at dæmpe indgående opkald eller alarmer eller for at sætte medieafspilning på pause.



Vender enhed om

Vend enheden for at dæmpe indgående opkald eller alarmer eller for at sætte medieafspilning på pause.

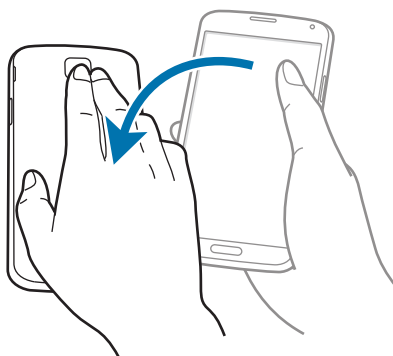

Smart-pause

Afspilning sættes på pause automatisk, når du ser væk fra skærmen. Den genoptages, når du kigger på skærmen igen.

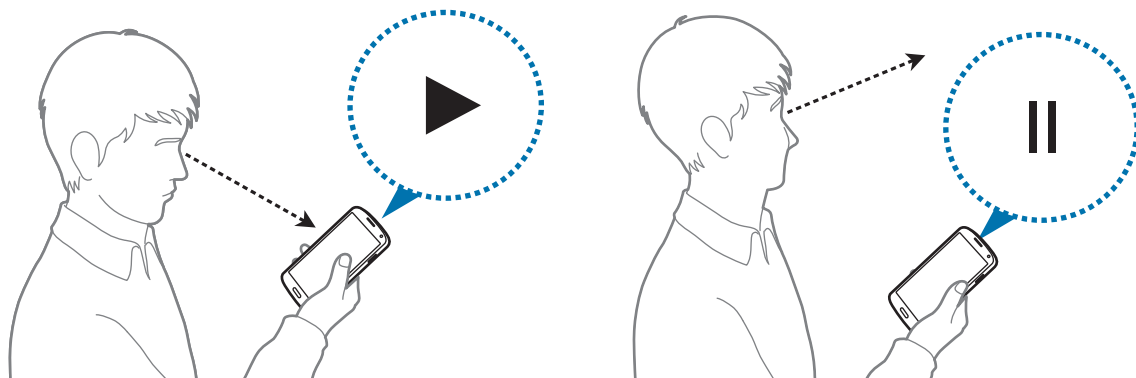

Stryg med hånden for skærbillede

Tryk på **Indstillinger** → **Bevægelser og gestik** → **Stryg med hånden for skærbillede** på Applikationsskærmen, og træk derefter kontakten **Stryg med hånden for skærbillede** til højre.

Placer siden af din hånd på skærmen, og før den hen over skærmen fra højre mod venstre eller omvendt for at optage et skærbillede. Billedet gemmes i mappen **Galleri** → **≡** → **Album** → **Screenshots**.



Ikke alle apps giver mulighed for at kopiere skærbilleder.

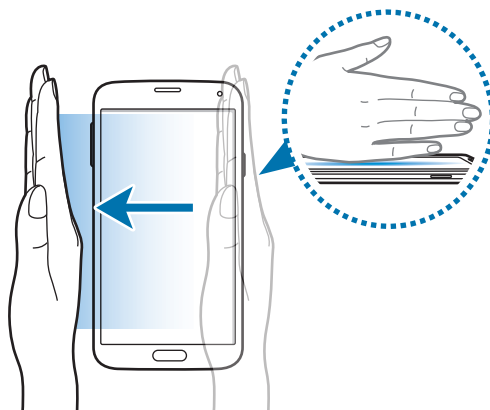

Luft-visning

Brug denne funktion til at udføre forskellige funktioner, mens din finger er placeret over skærmen. Peg på skærmen for at få vist et eksempel på indholdet eller vise oplysninger i et pop op-vindue.

Tryk på **Indstillinger** → **Luft-visning** på Applikationsskærmen, og træk derefter kontakten **Luft-visning** til højre.

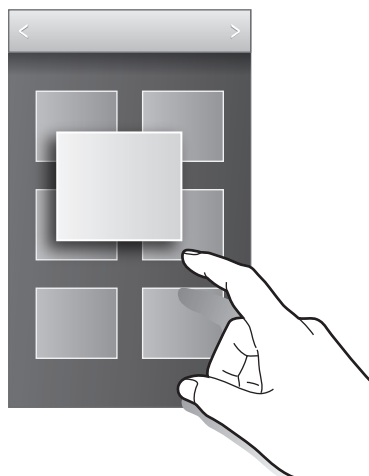

Multi-vindue

Om Multi-vindue

Brug denne funktion til at køre to apps på skærmen samtidigt. Du kan anvende denne funktion til at se e-mails eller anvende internettet, samtidigt med at du afspiller en video.

Starte Multi-vindue

- 1 Tryk på **Indstillinger** → **Multi-vindue** på Applikationsskærmen, og træk derefter kontakten **Multi-vindue** til højre. Du kan også åbne informationspanelet eller panelet for hurtigindstillinger og trykke på **Multi-vindue** for at aktivere den.

- 2 Tryk på > i venstre side af skærmen for at åbne bakken Multi-vindue.

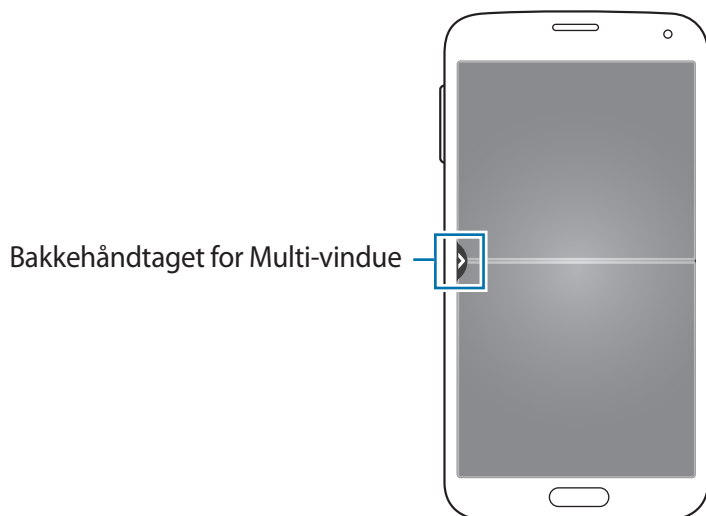

- 3 Tryk og hold nede på et app-ikon, der skal startes fra bakken Multi-vindue. Træk det derefter til et af de to vinduer.

App-ikoner, der er markeret med >, kan startes samtidigt i separate vinduer på skærmen.

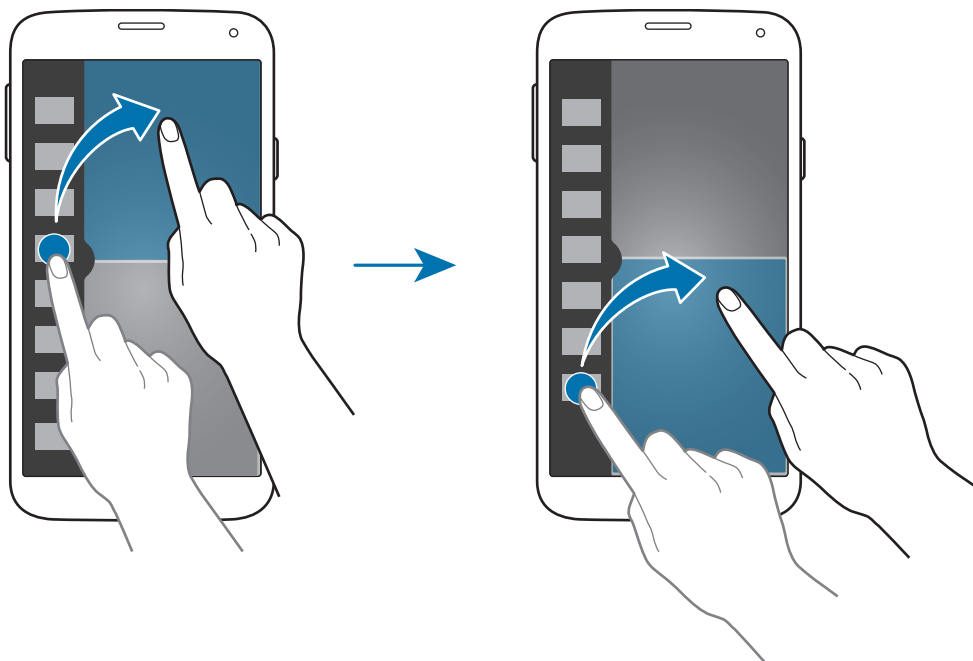

Oprette en Multi-vindueskombination

Brug denne funktion for at gemme kombinationen af aktuelt kørende Multi-vinduesapps.

- 1 Start to apps i et Multi-vindue med delt skærm.
- 2 Åbn bakken Multi-vindue, og tryk på  → **Opret**.

Justere vinduesstørrelsen

Træk cirklen mellem applikationsvinduerne op eller ned for at justere vinduernes størrelse.

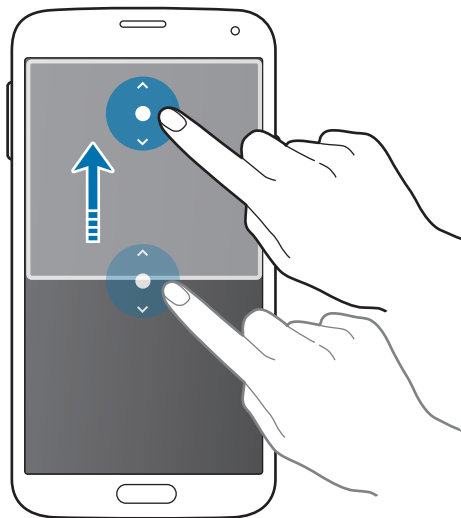

Bruge indstillinger for Multi-vindue

Når du bruger Multi-vinduesapps, skal du vælge appvinduet, hvorefter der vises en hvid ramme omkring det. Tryk på cirklen mellem appvinduerne for at få adgang til følgende indstillinger:

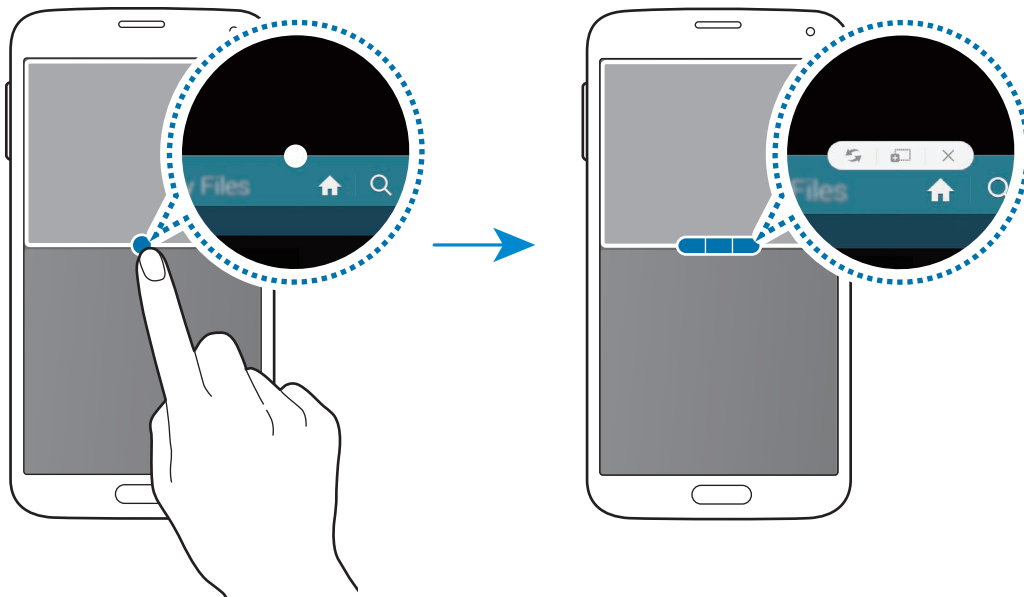

-  : Skift placering mellem Multi-vinduesapps.

- : Træk og slip tekst eller kopierede billeder fra et vindue til et andet. Tryk og hold nede på et element i det valgte vindue, og træk det til en placering i et andet vindue.

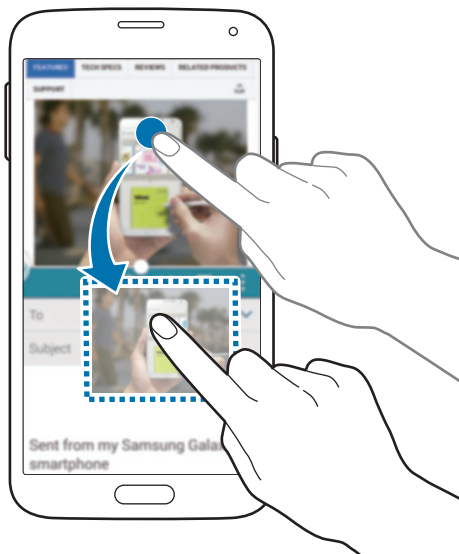

Ikke alle apps understøtter denne funktion.

- ✕: Luk appen.

Omarrangere apps i bakken Multi-vindue

Du kan omarrangere apps i bakken Multi-vindue.

- 1 Tryk på **Indstillinger** → **Multi-vindue** på Applikationsskærmen, og træk derefter kontakten **Multi-vindue** til højre. Du kan også åbne informationspanelet eller panelet for hurtigindstillinger og trykke på **Multi-vindue** for at aktivere den.
- 2 Åbn bakken Multi-vindue, og tryk på **⋮** → **Redigér**.
Enheden viser de tilgængelige apps, du kan anvende på bakken Multi-vindue.

3 Tryk og hold nede på en app, og træk den til bakken Multi-vindue.

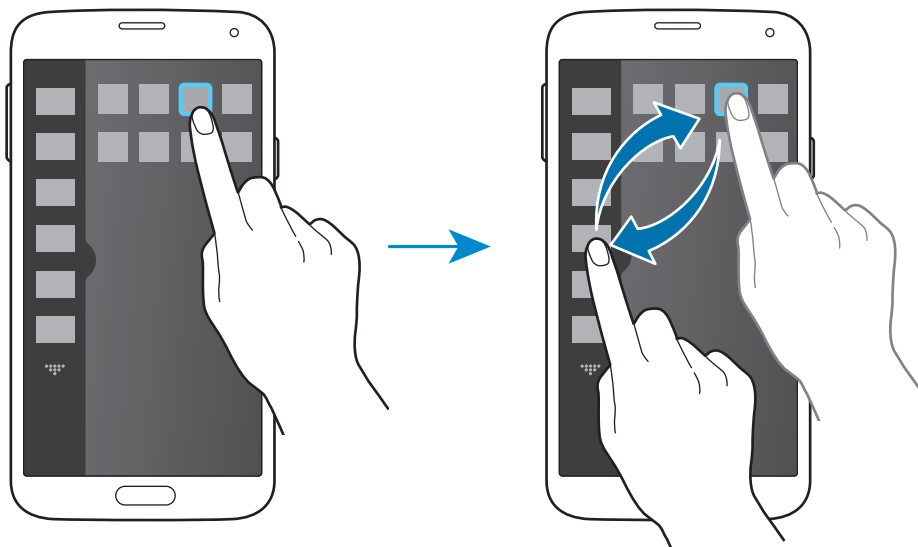

4 Tryk på **Klar**.

Værktøjskasse

Du kan nemt starte forskellige apps fra værktøjskasseikonet, mens du anvender andre apps.

Tryk på **Indstillinger** → **Værktøjskasse** på Applikationsskærmen, og træk derefter kontakten for **Værktøjskasse** til højre. Du kan også åbne panelet for hurtigindstillinger og trykke på **Værktøjskasse** for at aktivere den. ●●● vises på skærmen.

For at starte en app skal du trykke på ●●● og vælge en app.

Du kan flytte værktøjskasseikonet ved at trykke på ●●● og derefter trække det til en anden placering.

Hvis du vil ændre de apps, som findes i værktøjskassen, skal du trykke og holde nede på ●●● og derefter trække det til **Redigér**.

Du kan skjule værktøjskasseikonet ved at trykke og holde nede på ●●● og derefter trække det til **Fjern**.

Enkelthåndsbetjening

Du kan skifte til enkelthåndsbetjening for at kunne betjene enheden med én hånd.

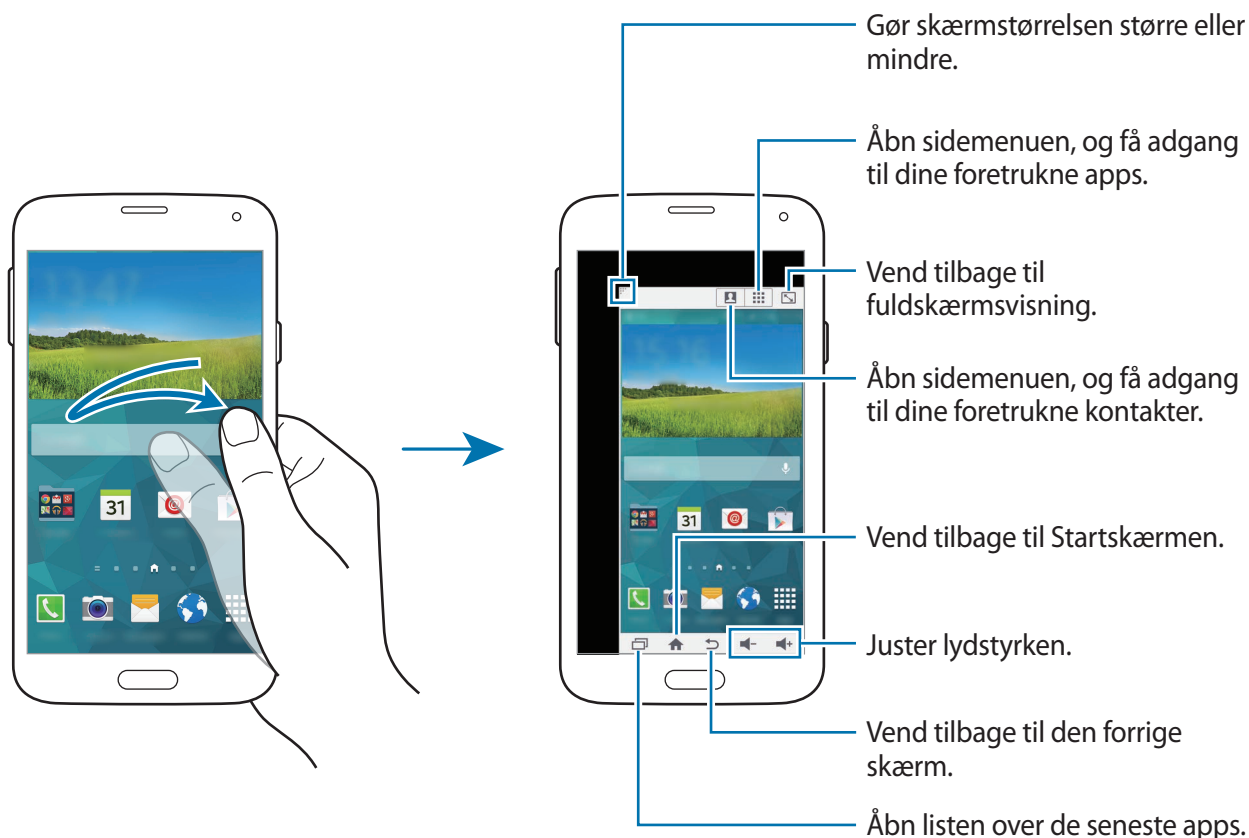

Tryk på **Indstillinger** → **Enkelthåndsbetjening** på Applikationsskærmen, træk derefter kontakten **Enkelthåndsbetjening** til højre.

Skift til enkelthåndsbetjening ved at holde enheden i én hånd. Træk derefter din tommelfinger hurtigt fra kanten til midten af skærmen og tilbage igen.



Administrere genveje til kontakter eller apps

Du kan administrere genveje til kontakter eller apps ved at åbne sidemenuen.

- 1 Tryk på  eller  for at åbne sidemenuen.
- 2 Tryk på  nederst i sidemenuen.
- 3 Tryk og hold nede på en kontaktpersons billede eller en app, og træk det/den til sidemenuen.

For at slette en genvej til en kontaktpersons billede eller en app, skal du trykke på .

- 4 Tryk på .

Øge den berøringsfølsomme skærms følsomhed

Brug denne funktion til at betjene skærmen med handsker på.

Tryk på **Indstillinger** → **Skærm** på Applikationsskærmen, og marker derefter **Forøg berøringsfølsomhed**. Du kan også åbne informationspanelet eller panelet for hurtigindstillinger og trykke på **Berør.følsomhed** for at aktivere den.





- Skærmen er mere modtagelig for berøringer med læderhandsker. Berøringer med andre materialer bliver muligvis ikke registreret.
- For at opnå de bedste resultater skal du trykke hårdt, når du har handsker på.
- Skærmen reagerer eventuelt ikke, hvis du anvender handsker, når du bruger enheden gennem skærmen for S View-vinduet.

Telefon

Foretage opkald

Tryk på **Telefon** på Applikationsskærmen.

Tryk på **Tastatur**, indtast et telefonnummer, og tryk derefter på  for at foretage et opkald, eller tryk på  for at foretage et videoopkald. Du kan også foretage opkald til telefonnumre, der er anført i **Logger**, **Favoritter** og **Kontakter**.



Foretage opkald fra opkaldslogfiler eller kontaktlister

Tryk på **Logger** eller **Kontakter**, og træk derefter en kontakt eller et telefonnummer til højre for at foretage et opkald.

Hvis du vil deaktivere opkaldet ved at trække et ikon til funktionen til højre, skal du trykke på **⋮** → **Indstillinger** → **Kontakter** og derefter fjerne markeringen af **Stryg f. opk./sende besk.**

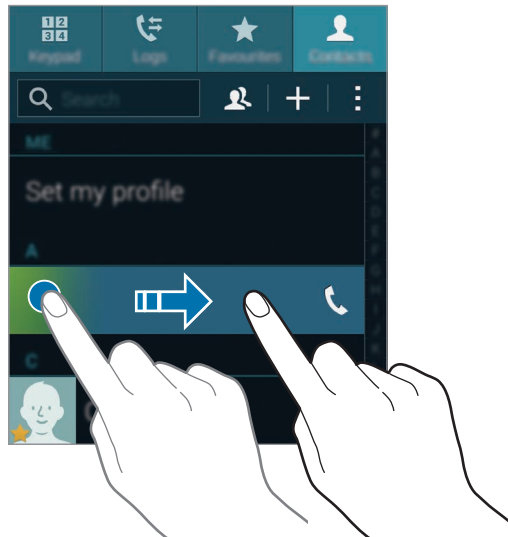

Foretage opkald fra favoritlisten

Du kan let ringe til kontakter, som du kommunikerer hyppigt med, ved at føje dem til listen over favoritkontakter.

Hvis du vil føje kontakter til favoritlisten, skal du trykke på **Kontakter**, vælge en kontakt og derefter trykke på **★**.

Hvis du vil foretage et opkald til en favoritkontakt, skal du trykke på **Favoritter** og vælge en kontakt.

Nummerforslag

Tryk på **Tastatur**.

Når du indtaster tal på tastaturet, får du automatisk vist foreslåede numre. Vælg et af dem for at foretage et opkald.

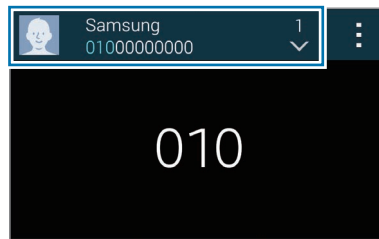

Hurtigopkaldsnumre

Tryk på **Tastatur**.

For hurtigopkaldsnumre skal du trykke og holde nede på det tilsvarende ciffer.

Du kan knytte en kontaktperson til et hurtigopkaldsnummer ved at trykke på et tilgængeligt hurtigopkaldsnummer på tastaturet og holde det nede, trykke på **OK** og derefter vælge en kontaktperson. Du kan også trykke på **Kontakter** → **⋮** → **Hurtigopkald**, vælge et nummer og derefter vælge en kontaktperson.

Foretage et internationalt opkald

Tryk på **Tastatur**.

Tryk og hold nede på **0**, indtil **+**-tegnet vises. Indtast landekode, områdekode og telefonnummer, og tryk på **☎**.

Hvis du vil blokere udgående internationale opkald, skal du trykke på **⋮** → **Indstillinger** → **Opkald** → **Yderligere indstillinger** → **Opkaldsspærring**. Vælg derefter en opkaldstype, og fjern markeringen af **Internationale opkald**.

Modtage opkald

Besvare et opkald

Træk  uden for den store cirkel for at besvare et opkald.

Hvis der vises et pop op-vindue med en opkaldsmeddelelse, mens du bruger en app, skal du trykke på **Besvar** i pop op-vinduet.



Hvis tjenesten Banke på er aktiveret, kan du foretage et andet opkald. Når det andet opkald besvares, sættes det første opkald på hold.

Afvis et opkald



Træk  uden for den store cirkel for at besvare et opkald.

Hvis der vises et pop op-vindue med en opkaldsmeddelelse, mens du bruger en app, skal du trykke på **Afvis** i pop op-vinduet.

For at sende en besked, når du afviser et indgående opkald, skal du trække afvisningsmeddelelseslinjen opad.

Hvis du vil oprette forskellige afvisningsmeddelelser, skal du trykke på **Telefon** →  → **Indstillinger** → **Opkald** → **Opkaldsafvisning** → **Konfigurer beskeder ved afvist opkald** →  på Applikationsskærmen.

Afvis opkald fra uønskede numre automatisk

- 1 Tryk på **Telefon** på Applikationsskærmen.
- 2 Tryk på  → **Indstillinger** → **Opkald** → **Opkaldsafvisning** → **Afvis automatisk** → **Autoafvis numre**.
- 3 Tryk på **Liste over automatisk afviste** → , indtast et nummer, og tildel derefter en kategori.
- 4 Tryk på **Gem**.







Ubesvarede opkald

Ved ubesvarede opkald vises  på statuslinjen. Åbn informationspanelet for at få vist listen over ubesvarede opkald. Du kan også trykke på **Telefon** → **Logger** på Applikationsskærmen for at få vist mistede opkald.

Under et opkald

Under et stemmeopkald

Du kan gøre følgende:

-  : Skru op for lyden.
- **Tilf. opk.:** Foretag et andet opkald.
- **Tastatur:** Åbn tastaturet.
- **Afslut:** Afslut igangværende opkald.
- **Højtaler:** Aktiver eller deaktiver højtalertelefonen. Når du bruger højtalertelefonen, skal du tale ind i mikrofonen øverst på din enhed og holde enheden væk fra dine ører.
- **Lydløs:** Slå mikrofonen fra, så den anden person ikke kan høre dig.
- **Bluetooth:** Skift til et Bluetooth-headset, hvis det er tilsluttet enheden.
-  → **Sæt på hold:** Sæt et opkald på hold. Tryk på **Genoptag samtale** for at hente et opkald på hold.
-  → **Kontakter:** Åbn kontaktlisten.
-  → **Notat:** Opret et notat.
-  → **Beskeder:** Send en besked.
-  → **Tilpas opkaldslyd:** Vælg en opkaldslydtype, der skal bruges med headsettet.
-  → **Indstillinger:** Skift opkaldsindstillinger.

Når du kører apps under et opkald, vises der et pop op-vindue for opkaldsskærmen (). Du kan fortsætte din telefonsamtale, mens du bruger apps.











Skal pop op-vinduet flyttes, skal du trække det til en ny placering.

Du kan slette pop op-vinduet ved at trykke og holde nede på det og derefter trykke på **OK**.

Tryk på genvejen for at vende tilbage til pop op-vinduet.

Under et videoopkald

Du kan gøre følgende:

-  → **Skjul mig:** Skjul dit billede for den anden person.
-  → **Udgående billede:** Vælg det billede, der vises for den anden person.
-  → **Tag billede:** Tag et billede af den anden person.
-  → **Optag video:** Optag en video af billederne fra den anden person.
-  → **Notat:** Opret et notat.
-  → **Meddelelse:** Send en besked.
-  → **Tastatur:** Åbn tastaturet.
-  → **Højtaler fra/Højtaler til:** Slå højtalertelefonen til eller fra. Når du bruger højtalertelefonen, skal du tale ind i mikrofonen øverst på din enhed og holde enheden væk fra dine ører.
-  → **Skift til headset:** Skift til et eventuelt tilsluttet Bluetooth-headset.
-  → **Aktiver dobbelt kamera/Deaktiver dobbelt kamera:** Aktiver eller deaktiver den dobbelte kamerafunktion. Brug det forreste og det bageste kamera, så de andre deltagere kan se dig og dine omgivelser.



Videopkald med dobbelt kameratilstand muliggøres i op til 3 minutter. Efter 3 minutter slukkes det bageste kamera for at sikre optimal ydelse.

Tryk på skærmen for at bruge følgende valgmuligheder:

-  : Føj animerede humørikoner til dit billede.
- **Skift:** Skift mellem forreste og bageste kamera.
- **Lydløs:** Slå mikrofonen fra, så den anden person ikke kan høre dig.
- **Afslut opkald:** Afslut igangværende opkald.

Kontakter

Tilføje kontakter

Flytte kontakter fra andre enheder

Du kan flytte kontakter fra andre enheder til din enhed. Se [Flytte kontakter fra andre enheder til din enhed](#) for yderligere oplysninger.

Oprette kontakter manuelt

1 Tryk på **Kontakter** → **Kontakter** på Applikationsskærmen.

2 Tryk på **+**, og indtast kontaktoplysninger.

- : Tilføj et billede.
- **+** / **-**: Tilføj eller slet et kontaktfelt.

3 Tryk på **Gem**.

Hvis du vil tilføje et telefonnummer til kontaktlisten fra tastaturet, skal du trykke på **Tastatur**, indtaste nummeret og derefter trykke på **Føj til kontakter**.



Oprette kontakter fra visitkort

Tag et foto af et visitkort og få kontaktinformation fra det.

1 Tryk på **Kontakter** → **Kontakter** på Applikationsskærmen.

2 Tryk på  → **Visitkort** → **+**.

Tryk på  → **Målsprog** for at vælge eller tilføje de sprog, der skal genkendes.

- 3 Placer et visitkort på den plane flade, og drej enheden til liggende retning.
- 4 Juster enheden, således at kortet passer ind i rammen på skærmen.
- 5 Tryk på .
- Enheden aflæser også kontaktoplysningerne fra visitkortet og konverterer dem til en kontaktpost.
 - For at aflæse tekst fra et lagret billede skal du trykke på  → **Indlæs billede**.
 - For at opdatere tekstaflæsningsfunktionen skal du trykke på  → **Opdatér**.
- 6 Rediger eller tilføj yderligere oplysninger, og tryk på **Gem**.

Administrere kontakter

Redigere en kontakt

- 1 Tryk på **Kontakter** → **Kontakter** på Applikationsskærmen.
- 2 Vælg en kontakt, der skal redigeres, og tryk på .
- 3 Rediger kontaktoplysningerne, eller tryk på **Tilf endnu et felt** for at tilføje yderligere kontaktoplysninger.
- 4 Tryk på **Gem**.

Slette en kontakt

Vælg en kontakt, der skal slettes, og tryk på  → **Slet**.

Dele en kontakt

Vælg en kontakt, der skal deles, tryk på  → **Del visitkort**, og vælg derefter en delingsmetode.

Administrere grupper

Tryk på **Kontakter** → **Kontakter** på Applikationsskærmen.

Tryk på .

Oprette en ny gruppe

Tryk på **+**, indtast et gruppenavn, og tryk derefter på **Gem**.

Føje kontakter til en gruppe

Vælg en gruppe, og tryk på **+**. Vælg kontakter, der skal tilføjes, og tryk derefter på **Udført**.

Slette en gruppe

Tryk på  → **Slet gruppe**, vælg grupper, der er tilføjet af brugere, og tryk derefter på **Udført**.

Sende en meddelelse eller e-mail til gruppens medlemmer

Vælg en gruppe, tryk på  → **Send besked eller e-mail** → **Besked** eller **E-mail**, vælg medlemmer, tryk på **Udført**, skriv en meddelelse, og tryk derefter på afsendelsesknappen.

Flette kontaktpersoner sammen med konti

Flettede kontaktpersoner gemmes i enheden sammen med dine konti.

Tryk på **Kontakter** → **Kontakter** på Applikationsskærmen.

Tryk på  → **Flet konti** → **Google** eller **Samsung account**.

Importere og eksportere kontakter

Importer kontakter fra lagertjenester til enheden, eller eksporter kontakter fra enheden til lagertjenester.

Tryk på **Kontakter** → **Kontakter** på Applikationsskærmen.

Tryk på  → **Indstillinger** → **Kontakter** → **Importér/Eksportér**, og vælg derefter en indstilling for import eller eksport.

Søge efter kontakter

Tryk på **Kontakter** → **Kontakter** på Applikationsskærmen.

Brug en af følgende søgemetoder:

- Rul op eller ned på kontaktlisten.
- Træk en finger langs indekset i højre side af kontaktlisten for at rulle gennem den hurtigt.
- Tryk på søgefeltet øverst på kontaktlisten, og indtast søgekriterier.

Når en kontakt er markeret, kan du gøre et af følgende:

- ★ : Føj til favoritkontakter.
- 📞 / 📺 : Foretag et stemme- eller videoopkald.
- ✉ : Skriv en besked.
- ✉@ : Skriv en e-mail.

Tilføje genveje for kontakter til Startskærmen

Tilføj genveje til kontakter, som du kommunikerer ofte med på Startskærmen.

- 1 Tryk på **Kontakter** → **Kontakter** på Applikationsskærmen.
- 2 Vælg en kontakt.
- 3 Tryk på  → **Føj genvej til startskærm**.

Meddelelser og e-mail

Meddelelser

Sende beskeder

Send tekstbeskeder (sms) eller multimediebeskeder (mms).



Du kan blive opkrævet ekstra gebyrer for at sende eller modtage meddelelser, når du er uden for dit hjemmenets dækningsområde.

- 1 Tryk på **Meddelelser** på Applikationsskærmen.
- 2 Tryk på
- 3 Tilføj modtagere, og skriv en besked.

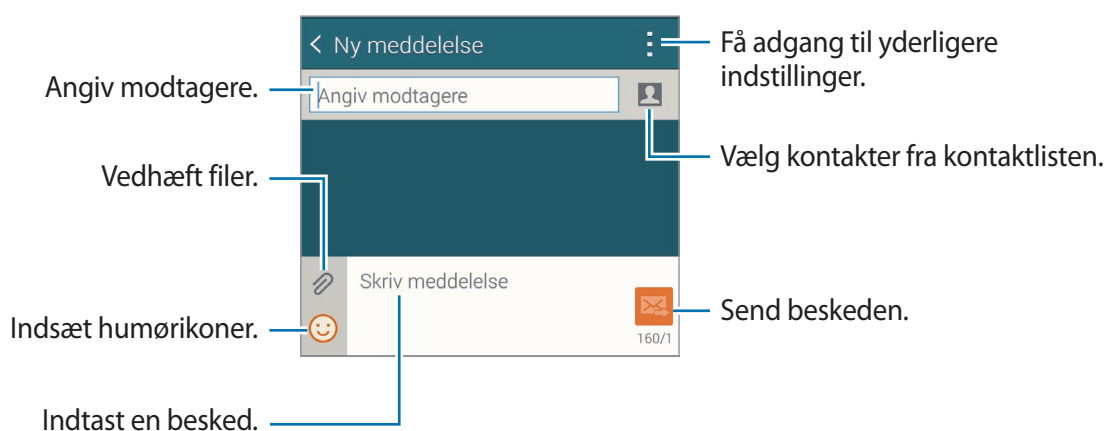

- 4 Tryk på for at sende beskeden.

Tryk på , mens du skriver en besked, og brug derefter en af følgende indstillinger:

- **Hurtige svar:** Vælg en meddelelseskabelon, og indtast en meddelelse.
- **Indsæt humørikon:** Indsæt humørikoner.
- **Tilføj emne:** Angiv et emne.
- **Tilføj dias:** Tilføj beskeddias.
- **Planlæg besked:** Indstil et specificeret tidspunkt og dato for afsendelse af en besked.
- **Slet:** Annuller beskeden.
- **Skriftstørrelse:** Skift størrelsen på skriften i tekstfeltet.

Sende planlagte beskeder

Mens du skriver en besked, skal du trykke på  → **Planlæg besked**. Angiv et klokkeslæt og en dato, og tryk derefter på **Udført**.



- Hvis enheden er slukket på det planlagte tidspunkt, ikke er tilsluttet netværket, eller hvis netværket er ustabil, sendes beskeden ikke.
- Funktionen er baseret på den dato og det klokkeslæt, der er indstillet på enheden. Datoen og klokkeslættet kan være forkerte, hvis du rejser fra en tidszone til en anden, og netværket ikke opdaterer oplysningerne.

Føje kontakter til prioritetslisten

Angiv kontakter, som du kommunikerer hyppigt med, som prioritetskontakter. Send beskeder ved at vælge et kontaktikon over beskedlisten.

Tryk på **Tryk for at tilføje prioritetsafsendere** → **Indbakke** eller **Kontakter**, vælg de kontakter, du vil tilføje, og tryk derefter på **Udført**. Tryk på  for at tilføje flere kontakter.

Du kan fjerne kontakter fra prioritetslisten ved at trykke og holde nede på en kontakt og derefter trykke på **Redigér listen over prioritetsafsendere** →  → **Udført**.

Få vist indgående beskeder

Indgående beskeder grupperes i beskedtråde efter kontakt. Vælg en kontakt for at få vist personens beskeder.



Du kan blive opkrævet ekstra gebyrer for at sende eller modtage meddelelser, når du er uden for dit hjemmenets dækningsområde.

Tryk på , mens du får vist en besked, og brug derefter en af følgende indstillinger:

- **Videoopkald:** Foretag et videoopkald til kontakten.
- **Vis kontakter:** Se kontaktens oplysninger.
- **Føj til kontakter:** Føj kontakten til kontaktlisten.
- **Hurtige svar:** Indtast en meddelelse ved at vælge en fra meddelelseskabelonerne.
- **Tilføj modtager:** Tilføj de modtagere, som beskeden skal sendes til.
- **Indsæt humørikon:** Indsæt humørikoner.
- **Tilføj emne:** Angiv et emne.
- **Tilføj dias:** Tilføj beskeddias.
- **Planlæg besked:** Indstil et specificeret tidspunkt og dato for afsendelse af en besked.
- **Føj til prioritetsafsendere/Fjern fra prior.afsendere:** Føj kontakter til eller fjern dem fra prioritetsafsenderlisten.
- **Føj til spamnumre/Fjern fra spamnumre:** Identificer et telefonnummer som spam, eller fjern et telefonnummer fra spamlisten.
- **Slet:** Annuller beskeden.
- **Skriftstørrelse:** Skift størrelsen på skriften i tekstfeltet.

Administrere meddelelser

Tryk på , mens du ser listen over meddelelser, og brug følgende valg:

- **Vælg:** Vælg meddelelser, der skal slettes, eller identificer dem som spam.
- **Slet:** Slet alle eller valgte meddelelser.
- **Kladdebeskeder:** Se beskeder, der er gemt til senere levering.
- **Låste beskeder:** Se låste beskeder.
- **Planlagte beskeder:** Se planlagte beskeder.
- **Spambeskeder:** Se spambeskeder.
- **Skriftstørrelse:** Skift størrelsen på skriften i tekstfeltet.
- **Indstillinger:** Skift beskedindstillinger.
- **Hjælp:** Få adgang til hjælpoplysninger om afsendelse og administration af meddelelser.

E-mail

Oprette e-mailkonti

Tryk på **E-mail** på Applikationsskærmen.

Opsæt en e-mailkonto, første gang du åbner **E-mail**.

Indtast e-mailadressen og adgangskoden. Tryk på **Næste** for en privat e-mailkonto, såsom Google Mail, eller tryk på **Manuel opsætning** for en arbejds-e-mailkonto. Følg derefter anvisningerne på skærmen for at fuldføre opsætningen.

Du kan opsætte endnu en e-mailkonto ved at trykke på  → **Administrere konti** → .

Sende beskeder

Tryk på **E-mail** på Applikationsskærmen.

Tryk på  nederst på skærmen. Indtast modtagere, emne og besked, og tryk derefter på .

Tryk på  for at tilføje en modtager fra kontaktlisten.

Tryk på  for at vedhæfte billeder, videoer m.v.

Tryk på  →  for at indsætte billeder, begivenheder mv. i beskeden.

Sende planlagte beskeder

Mens du skriver en besked, skal du trykke på **:** → **Planlæg e-mail**. Marker **Planlæg e-mail**, vælg klokkeslæt og dato, og tryk derefter på **Udført**.



- Hvis enheden er slukket på det planlagte tidspunkt, ikke er tilsluttet netværket, eller hvis netværket er ustabil, sendes beskeden ikke.
- Funktionen er baseret på den dato og det klokkeslæt, der er indstillet på enheden. Datoen og klokkeslættet kan være forkerte, hvis du rejser fra en tidszone til en anden, og netværket ikke opdaterer oplysningerne.

Læse beskeder

Tryk på **E-mail** på Applikationsskærmen.

Tryk på **☰**, vælg en e-mailkonto, der skal bruges, og herefter hentes der nye beskeder. Tryk på **🔄**, hvis du vil downloade nye beskeder manuelt.

Tryk på en besked for at læse den.

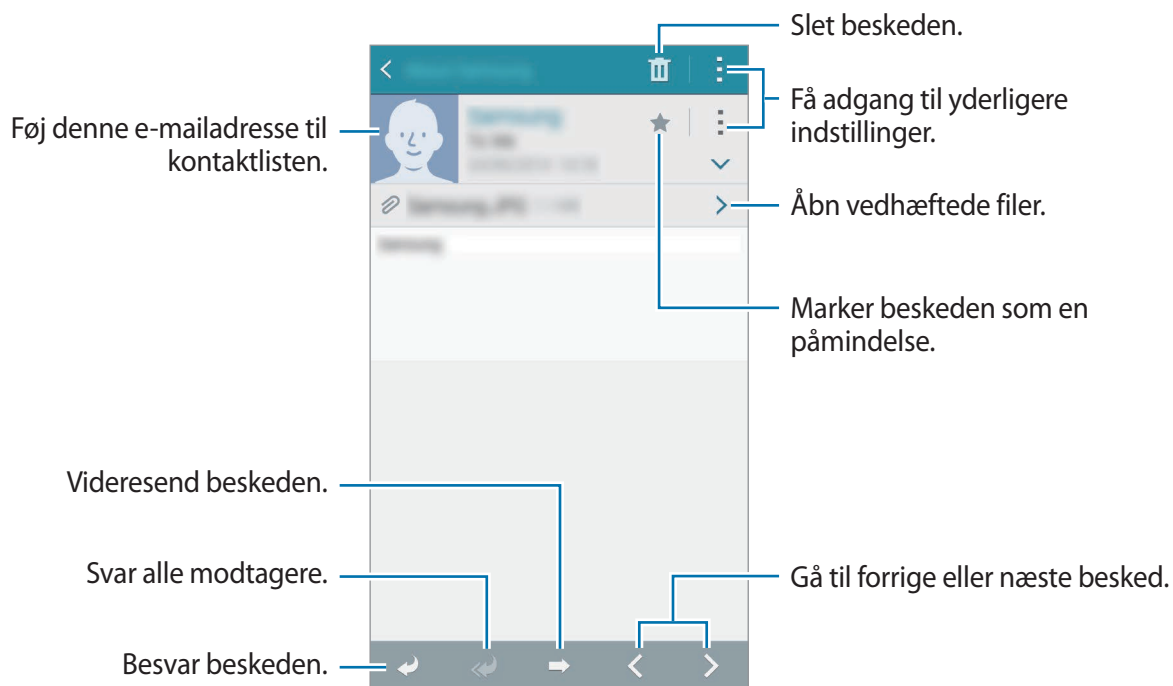

Føje kontakter til prioritetslisten

Angiv kontakter, som du kommunikerer hyppigt med, som prioritetskontakter.

Tryk på ☰ → **Prioritetsafsendere** → **Tryk for at tilføje prioritetsafsendere.** → **Indt. e-mail** eller **Kontakter**, vælg e-mailadresser eller kontakter, der skal tilføjes, og tryk derefter på **OK** eller **Udført**.

Hvis du vil tilføje flere kontakter til prioritetslisten, skal du trykke på ⊕.

Hvis du vil fjerne kontakter fra prioritetslisten, skal du trykke og holde nede på en kontakt, trykke på **Redigér listen over prioritetsafsendere**, trykke på ● på hver kontakt, og derefter trykke på **Udført**.

Google Mail

Brug denne app til at få hurtig og direkte adgang til Google Mail-tjenesten.

Tryk på **Google Mail** på Applikationsskærmen.



- Om denne app er tilgængelig, afhænger af dit geografiske område eller din tjenesteudbyder.
- Denne app kan være mærket på anden vis, afhængigt af dit geografiske område eller din tjenesteudbyder.

Sende beskeder

Tryk på ✉, indtast modtagere, emne og en besked, og tryk derefter på ➤.

Læse beskeder

Tryk på en besked for at læse den.



Kamera

Tage fotos eller optage videoer

Om at tage fotos eller optage videoer

Brug denne app til at tage fotos eller optage video.

I **Galleri** kan du se de billeder og videoklip, der er optaget med enhedens kamera. Se [Se indhold på enheden](#) for yderligere oplysninger.

Gode kamera-manerer

- Undlad at tage billeder af eller at filme personer uden deres tilladelse.
- Undlad at tage billeder eller at filme på steder, hvor dette er forbudt ved lov.
- Undlad at tage billeder eller at filme på steder, hvor du måske krænker andres privatliv.





- Kameraet slukker automatisk, når det ikke bruges.
- Sørg for, at linsen er ren. I modsat fald vil enheden måske ikke fungere korrekt i visse tilstande, der kræver høj opløsning.
- Det forreste kameraobjektiv er egnet til at tage vidvinkelfotos. Der kan forekomme mindre forvrængninger på vidvinkelfotos, som ikke angiver problemer med enhedens ydeevne.

1 Tryk på **Kamera** på Applikationsskærmen.

2 Tryk på eksempelskærmen på den del af billedet, som kameraet skal fokusere på.

3 Tryk på  for at tage et foto, eller tryk på  for at optage en video.

- Du kan ændre fokus, mens du optager en video, ved at trykke på det sted, som du vil fokusere på. Tryk på  for at fokusere på midten af skærmen.
- Tryk på  for at tage et billede fra videoen under optagelse.

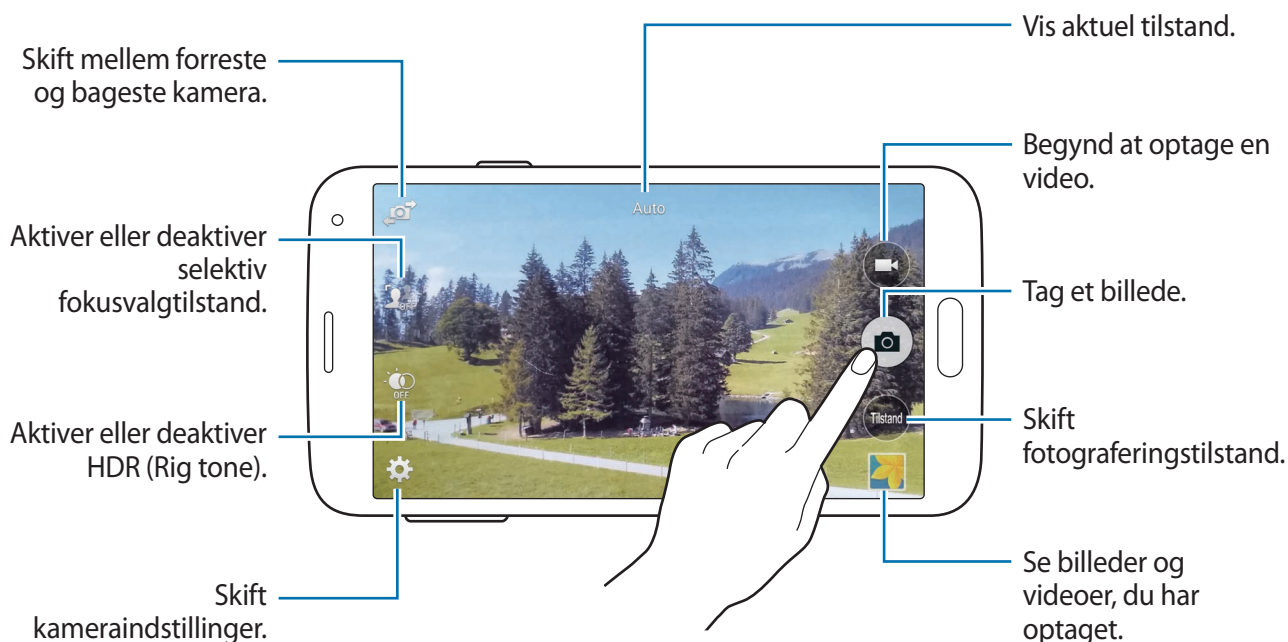

Se fotos eller videoer

Du kan se fotos eller videoer umiddelbart efter, de er taget, ved at åbne dem i miniaturevisningen på kameraskærmen.

Tryk på miniaturevisningen nederst til højre på skærmen.

Brug af HDR-effekten (Rig tone)

Tag billeder med flotte farver, og gengiv detaljer selv i lyse og mørke omgivelser.

Tryk på **Kamera** →  på Applikationsskærmen, og tag derefter et foto.



Uden effekt



Med effekt

Brug af selektiv fokustilstand

Brug effekten til flytning af fokus for at sløre baggrunden og få motivet til at træde frem.



Uden effekt





Med effekt

Inden brug af denne tilstand

- Det anbefales, at du placerer motiver mellem 10 og 50 cm fra enheden. Placer motiver, som du vil fokusere på, tæt på enheden.
- Når du tager fotos, skal du sikre, at der er tilstrækkelig afstand mellem emnet og baggrunden. Afstanden skal være mere end to gange afstanden mellem enheden og motivet.
- Kvaliteten af de billeder, der tages, kan blive påvirket i følgende situationer:
 - Billeder af motiver, der bevæger sig.
 - Billeder, der tages, mens enheden bevæger sig.
 - Indendørsbilleder, forhold med lav belysning, eller hvis der er stærkt lys bag et motiv.
 - Billeder, der har en baggrund, som ikke kan skelnes fra motivet, f.eks. skygger eller vægge med svage farver.

1 Tryk på **Kamera** på Applikationsskærmen.

2 Tryk på  i venstre side af skærmen.

Hvis  ikke vises, skal du trykke på  → **Selektiv fokus** for at aktivere funktionen.

3 Tryk på eksempelskærmen på den del af billedet, som kameraet skal fokusere på.

4 Tryk på  for at tage et billede.

5 Tryk på miniaturevisningen nederst til højre på skærmen for at redigere billedet.



6 Tryk på , og vælg et af følgende:

- **Nær fokus:** Fremhæv motivet, og slør baggrunden omkring motivet.
- **Fjern fokus:** Slør motivet, og fremhæv baggrunden rundt om motivet.
- **Panoreringsfokus:** Fremhæv motivet og baggrunden.

7 Tryk på .

Starte kameraet på den låste skærm



Hvis du vil tage hurtige fotos af særlige øjeblikke, skal du starte **Kamera** på den låste skærm.

- 1 Træk  uden for den store cirkel på den låste skærm.
- 2 Tryk på eksempelskærmen på den del af billedet, som kameraet skal fokusere på.
- 3 Tryk på  for at tage et foto, eller tryk på  for at optage en video.

Bruge optagelsestilstanden

Adskillige fotoeffekter er tilgængelige.

Tryk på **Kamera** → **Tilstand** på Applikationsskærmen.

- **Auto:** Med denne funktionalitet kan kameraet vurdere forholdene og bestemme den bedste tilstand for billedet.
- **Forskønnet ansigt:** Tag et billede med lysere ansigter for at få et blødere billede.
- **Foto & mere:** Tag en række fotos og anvend forskellige effekter på dem. Enheden identificerer billederne med  i **Galleri**.
- **Panorama:** Tag et billede, som er komponeret af mange sammensatte billeder. Enheden identificerer billedet med  i **Galleri**.

Benyt disse tip for at få det bedste billede:

- Bevæg kameraet langsomt i én bestemt retning.
- Hold kameraets søger inden for guiderammen.
- Undgå at tage fotos af et motiv, der befinder sig foran uigenkendelige baggrunde, såsom en ensfarvet himmel eller vægge uden farvenuancer.

- **Virt. rundv.:** Tag fotos af et sted ved at flytte enheden og optage fra forskellige vinkler og skabe et billede med 3D-effekt. Enheden identificerer billedet med  i **Galleri**.
- **Dob. kamera:** Tag fotos i liggende retning, eller optag videoer med det bageste eller forreste kamera. Billedet, der tages af det forreste kamera, vises i et indsat vindue i billedet, der er taget af det bageste kamera, eller omvendt.
- **Adm. tilst.:** Vælg for at vælge de optagetilstande, der skal vises på skærmen til valg af tilstand.
- **Download:** Download flere optagelsestilstande fra **Samsung Apps**.



Bruge Foto & mere-tilstand





Om Foto & mere-tilstand

Brug denne tilstand til at tage en række fotos og modificere dem ved at anvende forskellige effekter ved hjælp af optagelsestilstandene.



Zoomfunktionen er ikke tilgængelig, når der tages fotos i denne tilstand.

- 1 Tryk på **Kamera** på Applikationsskærmen.
- 2 Tryk på **Tilstand** → **Foto & mere**.
- 3 Tryk på .
- Enheden tager en række fotos og viser de tilgængelige optagelsestilstande.
- 4 Vælg en optagelsestilstand, anvend en effekt på billederne.
 - **Bedste foto:** Tag en serie af billeder, og gem det bedste. Rul til højre eller venstre for at få vist andre fotos i serien. Enheden anbefaler det bedste foto og identificerer det med .

- **Bedste ansigt:** Tag flere gruppebilleder på samme tid, og kombiner dem for at skabe det bedst mulige billede. Tryk på den hvide ramme omkring hvert ansigt, og vælg det billede, der er bedst for hvert motiv, blandt de billeder, der vises nederst på skærmen. Flet derefter billederne til et enkelt foto. Enheden anbefaler det bedste foto og identificerer det med .
- **Dramabillede:** Tag en række fotos, og kombiner dem for at skabe et billede, der viser bevægelsessporene.
- **Viskelæder:** Udvisk motiver, der bevæger sig i baggrunden. Tryk på  for at udviske motiver, der bevæger sig. Tryk på  for at gendanne det originale foto.
- **Panorering i optagelse:** Anvend en effekt på motivets baggrund, der får motivet til at se ud, som om det bevæger sig hurtigt. Tryk på **Objekter** for at vælge et motiv. Tryk på **Bev. slør** for at ændre sløringsvinklen, der skal anvendes på baggrunden. Tryk på , og træk en cirkel med fingeren omkring den store cirkel for at justere vinklen for sløringen. Hvis du vil justere niveauet af baggrundssløring, skal du trække skærmen til venstre eller højre.

5 Tryk på .

Dramabillede

1 Tryk på **Kamera** på Applikationsskærmen.

2 Tryk på **Tilstand** → **Foto & mere**.



3 Tryk på .

Enheden tager en række fotos og viser de tilgængelige effekter.

4 Når du er færdig med at tage fotos, skal du trykke på **Dramabillede**.

5 Vælg flere fotos med bevægelsesspor, som du vil bruge, nederst på skærmen.

For at redigere bevægelsessporene på bestemte billeder skal du trykke på  og vælge et billede.

Tryk på  for at få vist motivets bevægelsesspor eller tryk på  for at slette bevægelsessporene. Rediger fotoet, som du vil, og tryk på **Udført**.

6 Tryk på for at gemme.





Benyt disse tip for at få det bedste billede. Enheden tager muligvis ikke ordentlige billeder under andre optagelsesforhold.

- Hold kameraet i ro og stå stille, mens du tager billeder.
- Tag billeder af et motiv, der bevæger sig i én bestemt retning.
- Tag billeder med baggrunde uden motiver i bevægelse.
- Undgå at tage billeder, hvor motivet og baggrunden har samme farve.

Bruge dobbelt kameratilstand

Når du tager et landskabsbillede med det bageste kamera, vises billedet eller videoen, der er optaget med det forreste kamera, i et indsat vindue eller omvendt. Brug denne funktion til at tage et smukt landskabsbillede, samtidig med, at du tager et selvportræt.

Tryk på **Kamera** → **Tilstand** → **Dob. kamera** på Applikationsskærmen for at skifte til dobbelt kameratilstand. Tryk på  for at tage et billede, eller tryk på  for at optage en video.

Skift mellem forreste og bageste kamera.

Tryk på for at ændre størrelse eller placering.

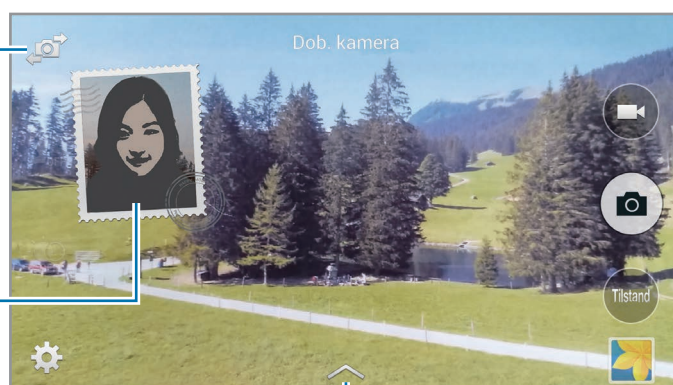

Vælg mellem forskellige tilgængelige stilarter.



- Du kan optage video i dobbelt kameratilstand i op til 5 minutter i Full HD og op til 10 minutter i HD eller VGA.
- Under optagelse af videoer i denne tilstand optages lyd af den interne mikrofon.

Bruge virtuel rundvisningstilstand

Om virtuel rundvisningstilstand

Brug denne optagelsestilstand til at tage fotos i et rum ved at gå fremad eller dreje til højre eller venstre. Fotos af rummet tages fra forskellige vinkler. Du kan få vist billeder i et diasshow og simulere faktisk bevægelse gennem stedet.

- 1 Tryk på **Kamera** på Applikationsskærmen.
- 2 Tryk på **Tilstand** → **Virt. rundv.**
- 3 Bevæg enheden for at placere den lille cirkel i den store cirkel i midten af eksempelskærmen. Enheden registrerer, hvornår du stopper og starter, så der tages billeder fra denne placering i området.

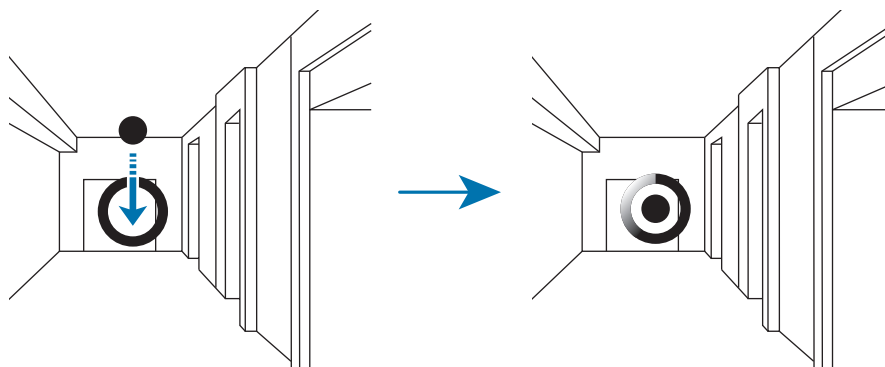

- 4 Gå langsomt fremad, eller drej til højre eller venstre, mens der tages billeder. Når den lille cirkel er inde i den store cirkel, tager enheden automatisk et billede.

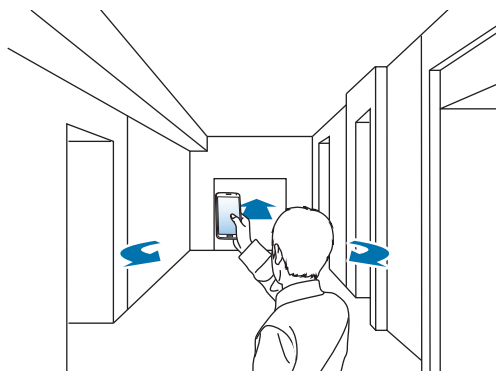

- 5** Flyt langsomt enheden i pileretningen. Når den lille cirkel befinder sig i midten af den store cirkel, begynder enheden at tage fotos. Gentag denne handling for at tage flere fotos.

For at se et eksempel på fotoet skal du trykke på **>** nederst til venstre på skærmen.



Retningen, hvor billederne er taget, vises på hver enkelt miniaturevisning.

Hvis du vil slette det sidste foto, der blev taget, skal du trykke på **Fortryd**.

- 6 Hvis du vil afslutte, skal du trykke på .

Se fotos

Se en serie af fotos, der er taget fra forskellige placeringer og retninger.

- 1 Tryk på **Galleri** på Applikationsskærmen.
- 2 Vælg et billede med ikonet  på miniaturbilledet.
- 3 Tryk på .

Enheden viser fotoene i et diasshow.

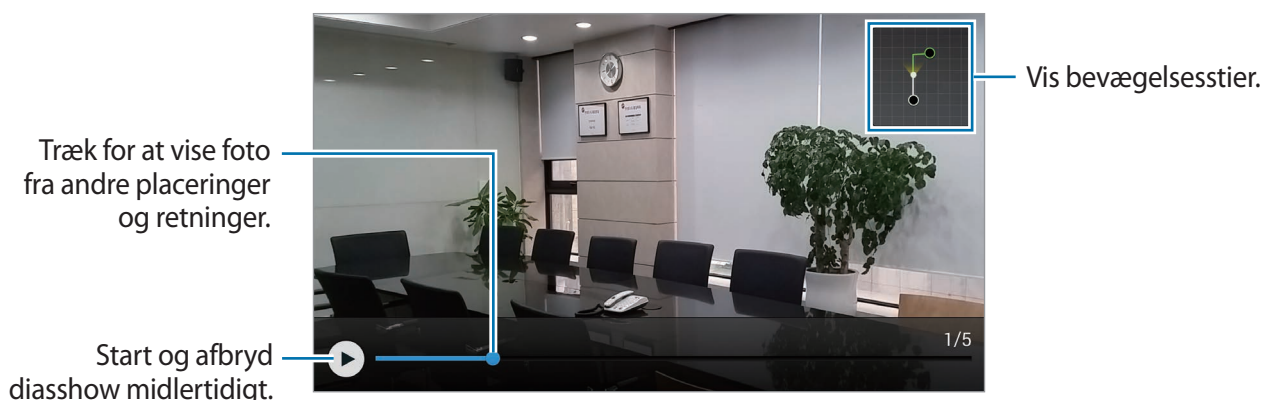

Bruge filtereffekter

Brug filtereffekterne til at optage unikke billeder og videoer.

1 Tryk på **Kamera** på Applikationsskærmen.

2 Tryk på **⚙️** → **Effekter**, og vælg derefter en effekt, der skal anvendes.

Tryk på **Download** for at downloade flere effekter.

Du kan ændre rækkefølgen af effekter eller slette effekter fra listen ved at trykke på **Adm. effekt**.

Bruge zoomfunktionen

Zoom ind og ud på skærmen, når der tages fotos eller videoer.

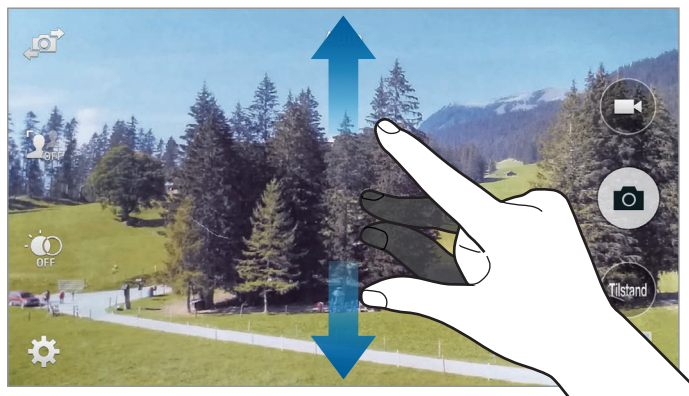

Spred to fingre fra hinanden på skærmen for at zoome ind, og knib dem sammen for at zoome ud.



Zoom ind/ud-effekten er tilgængelig, når du bruger zoomfunktionen under en videooptagelse.

Bruge ekstern søgertilstand

Brug enheden som søger for en anden enhed. Du kan fjernbetjene den anden enhed med henblik på at tage fotos eller videoer på afstand. Din enhed viser det billede, der vises på den tilsluttede enhed.

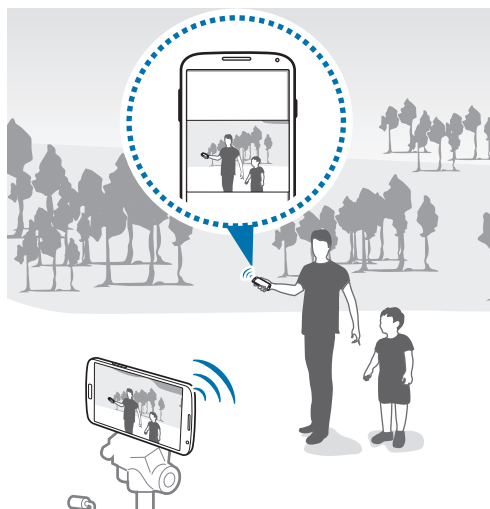

- 1 Tryk på **Kamera** på Applikationsskærmen.
- 2 Tryk på **⚙️** → **Ekstern søger**.
- 3 Tryk på **Nem tilslutning via NFC** eller **Wi-Fi Direct-indst.** for at oprette forbindelse til en anden enhed.
 - **Nem tilslutning via NFC:** Aktiver NFC-funktionen på begge enheder.
 - **Wi-Fi Direct-indst.:** Aktiver Wi-Fi Direct-funktionen på begge enheder.
- 4 Tryk på eksempelskærmen på den del af billedet, som enheden skal fokusere på.
- 5 Tryk på **📷** for at tage det foto, der vises på den tilsluttede enheds søger.



Kontroller, at den enhed, du vil tilslutte, understøtter ekstern søgertilstand.

Ændre kameraindstillinger

Omorganisere kameragenveje

- 1 Tryk på **Kamera** → ⚙ på Applikationsskærmen.
- 2 Tryk og hold nede på et element, og træk det til en plads til venstre på skærmen.
Du kan omorganisere kameragenveje for hurtig og nem adgang på eksempelskærmen.

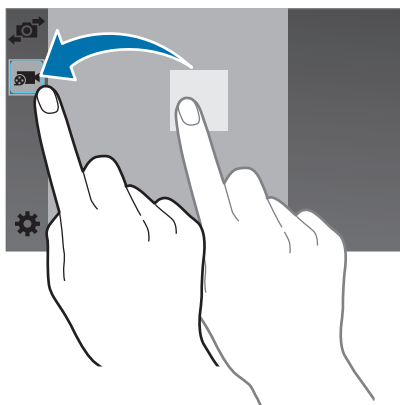

Konfigurere indstillinger

Tryk på **Kamera** → ⚙ på Applikationsskærmen. Følgende valg er ikke alle tilgængelige i både stillkamera- og videokameratilstand. De tilgængelige valg varierer afhængigt af den anvendte tilstand.

- **Fotostørrelse:** Vælg en opløsning. Jo højere opløsning, des bedre kvalitet. Dette bruger dog også mere hukommelse.
- **Burst-optagelse:** Tag en serie billeder af motiver i bevægelse.
- **Billedstabilisering:** Indstil enheden til automatisk at registrere mørkere forhold og justere fotoets lysstyrke uden brug af kameralys.



Denne mulighed er ikke tilgængelig, når du optager videoer.

- **Ansichtsregistrering:** Indstil enheden til at genkende personers ansigter og hjælpe dig med at tage billeder af dem.
- **ISO:** Vælg en ISO-værdi. Denne værdi afgør kameraets lysfølsomhed. Den måles i film-kamera-ækvivalenter. Lave værdier er for stillestående eller meget belyste motiver. Højere værdier er for hurtigt bevægende eller dårligt belyste motiver.
- **Måletilst.:** Vælg en målemetode. Metoden afgør, hvordan lysværdier beregnes. **Centervægtet** måler baggrundslyset i midten af billedet. **Punkt** måler lysværdier på et bestemt punkt. **Matrix** beregner gennemsnittet af hele billedet.
- **Tryk for at tage bill.:** Tryk på billedet i eksempelvisning for at tage billeder.
- **Selektiv fokus:** Brug denne funktion til at tage et foto med en effekt med flyttet fokus.
- **Videostørrelse:** Vælg en opløsning. Jo højere opløsning, des bedre kvalitet. Dette bruger dog også mere hukommelse.
- **Opt.tilst.:** Skift optagelsestilstand.
- **Videostabilisering:** Aktiver eller deaktiver antiryst. Antiryst hjælper med at fokusere, når kameraet er i bevægelse.
- **Lydzoom:** Gør lyde fra det indzoomede motiv højere under optagelse.
- **Effekter:** Vælg mellem forskellige tilgængelige effekter.
- **Kameralys:** Aktiver eller deaktiver kameralyset.
- **Timer:** Brug denne funktion til at tage billeder med tidsforsinkelse.
- **HDR (Rig tone):** Brug denne funktion til at forbedre kontrastforholdet i billeder. HDR fremhæver detaljerne i områder, der er over- eller underbelyst.
- **Placeringstags:** Føj et GPS-placeringstag til billedet.



- Hvis du vil forbedre GPS-signalerne, skal du undgå at tage billeder på steder, hvor signalet kan blive blokeret, som f.eks. mellem bygninger eller i lavtliggende områder samt under dårlige vejrforhold.
- Din placering vises muligvis på billeder, når du uploader dem til internettet. For at undgå dette, skal du deaktivere GPS-tag-indstillingen.

- **Lager:** Vælg hukommelsesplacering til lagring.
- **Gennemse bill./vid.:** Indstil enheden til at vise billeder eller videoer, efter at de er taget/optaget.
- **Ekstern søger:** Indstil enheden til at fungere som søger og kontrollere den anden enhed, der skal tage fotos eller videoer.
- **Hvidbalance:** Vælg en passende hvidbalance for at opnå en naturlig farvegengivelse på billederne. Indstillingerne er udformet til specifikke lysforhold. Disse indstillinger svarer til varmeområdet for hvidbalance i professionelle kameraer.
- **Eksp.værdi:** Skift eksponeringsværdi. Denne bestemmer, hvor meget lys kameraets sensor modtager. Ved dårlige lysforhold skal du øge eksponeringen.
- **Gitterlin.:** Få vist hjælpelinjer i søgeren for at forbedre kompositionen ved udvælgelse af motiver.
- **Lydstyrketasten:** Indstil enheden til at bruge Lydstyrkeknappen til at styre lukker- eller zoomfunktionen.
- **Stemmecontrol:** Indstil enheden til at tage fotos ved hjælp af stemmekommandoer.
- **Hjælp:** Få hjælpeoplysninger til brug af kameraet.
- **Nulstil indstill.:** Nulstil kameraindstillingerne.

Galleri

Se indhold på enheden

1 Tryk på **Galleri** på Applikationsskærmen.

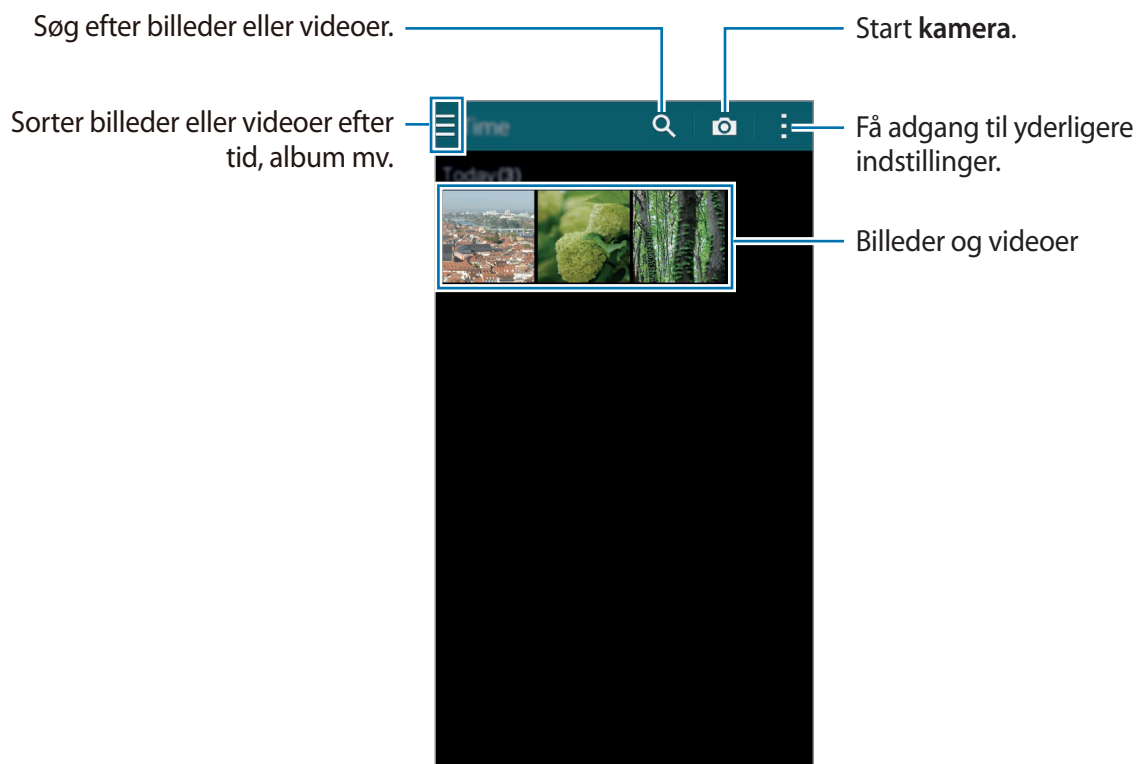

2 Vælg et billede.

- Valg af flere billeder:

Når du trykker og holder nede på et billede, vises ✓ på billedet. Tryk derefter på billeder for at vælge flere.

- Valg af alle billeder:

Når du trykker og holder nede på et billede, vises ✓ på billedet. Tryk derefter på **Vælg alle**.

3 Vælg en mulighed.

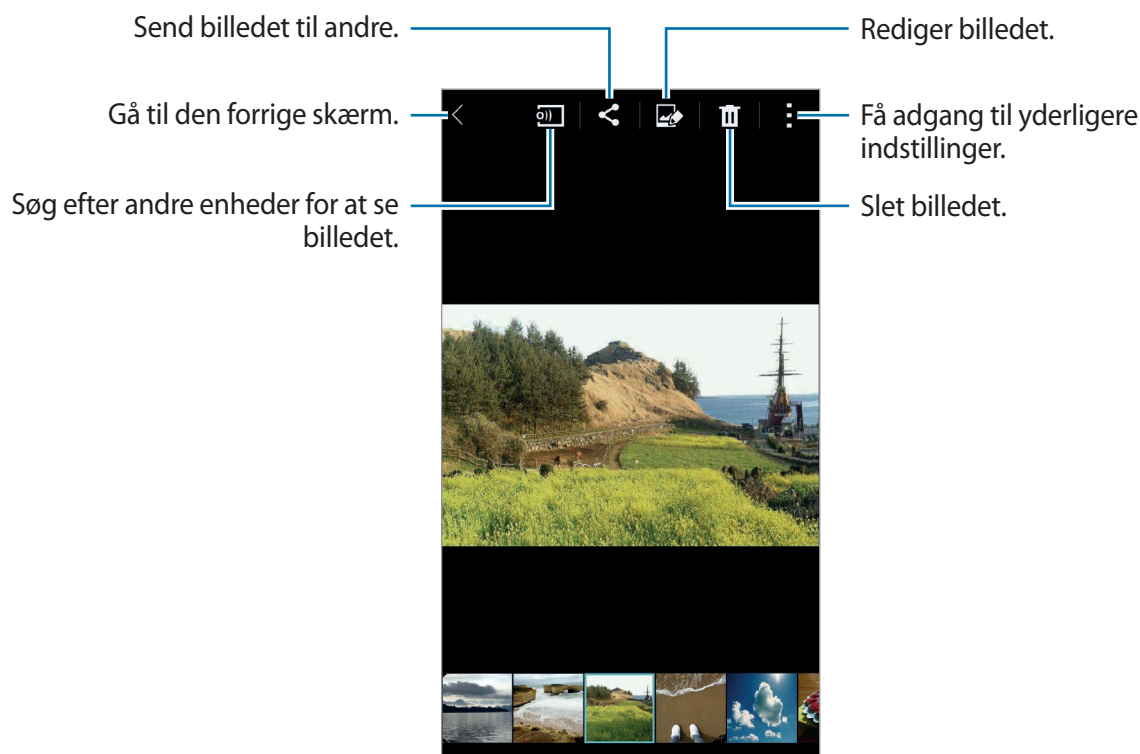

Visning af indhold, der er gemt på andre enheder

Du kan få vist indhold lagret på andre enheder, hvis enhederne er registreret på Samsung Link. Log på din Samsung account for at få vist en liste over øvrige enheder, der har indhold tilgængeligt til visning. Sørg for, at de registrerede enheder er tændte og forbundne til Wi-Fi eller et mobilt netværk. Få flere oplysninger på link.samsung.com.



Der pålægges muligvis yderligere gebyrer, når du får adgang til indhold, der er lagret på andre enheder, via mobilnetværket. For at undgå yderligere gebyrer skal du bruge Wi-Fi-funktionen.

Tryk på **≡**, vælg en enhed under **REGISTREREDE ENHEDER**, og vælg derefter indhold.

Ændre indhold på enheden

Bruge studiotilstand

Mens der vises billeder eller videoer, kan du anvende redigeringsfunktionerne i studiotilstand for at redigere indholdet.

Tryk på **Galleri** → **⋮** → **Studio** på Applikationsskærmen.

- **Foto-studio:** Rediger billeder ved at anvende forskellige effekter.
- **Collage-studio:** Kombiner forskellige billeder for at lave en collage.
- **Foto & mere:** Anvend forskellige effekter på de billeder, du har taget.
- **Videoklip-studio:** Rediger eller opret videoer med flere billeder.
- **Videobeskærer:** Beskær videosegmenter.

Redigere billeder

- 1 Tryk på **Galleri** på Applikationsskærmen.
- 2 Tryk på **⋮** → **Studio** → **Photo studio**, og vælg derefter et billede.
- 3 Rediger billedet ved at anvende forskellige effekter.

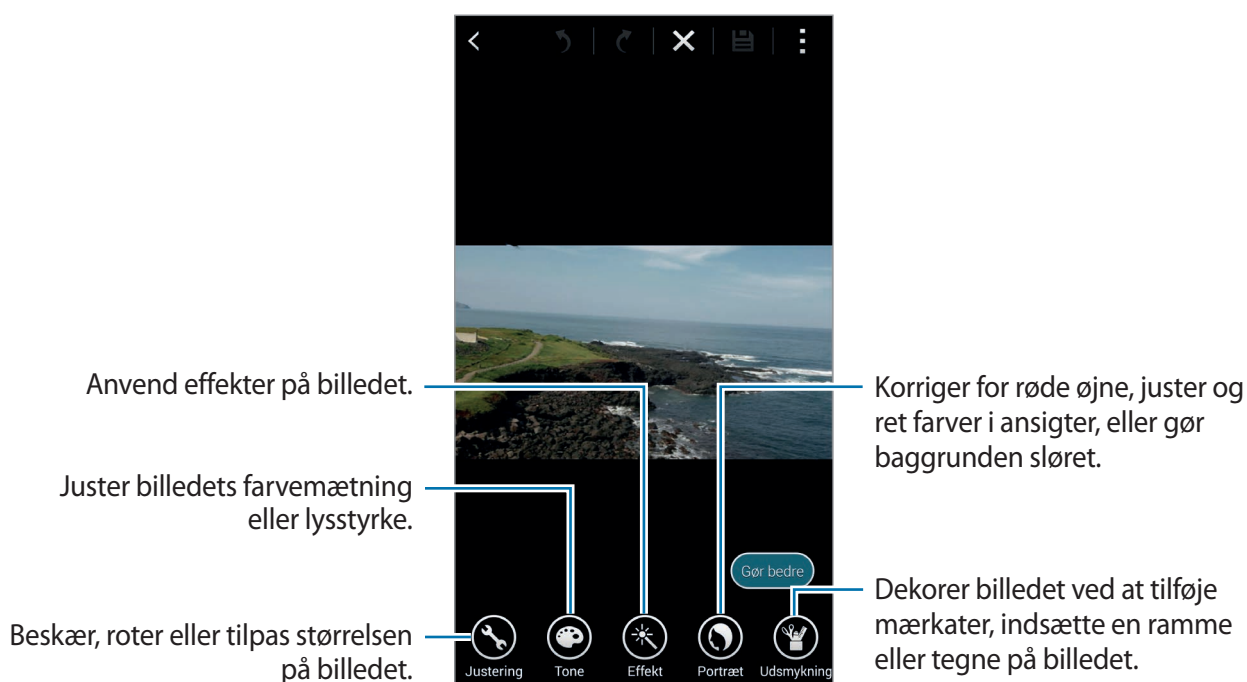

4 Tryk på **Udført** → .

5 Vælg en lagringsmulighed, og tryk på **OK**.

Det redigerede foto gemmes i mappen **Studio**. Du kan åbne mappen ved at trykke på **Galleri** →  → **Album** → **Studio**.

Redigere videoer

1 Tryk på **Galleri** på Applikationsskærmen.

2 Tryk på  → **Studio** → **Videoklip-studio**.

3 Vælg videoer, der skal redigeres, og tryk på **Udført**.

Du kan også vælge billeder for at oprette en video.

4 Rediger videoen ved at anvende forskellige effekter.



5 Tryk på .

6 Vælg en lagringsmulighed, og tryk på **Udført**.

Den redigerede video gemmes i mappen **Studio**. Du kan åbne mappen ved at trykke på **Galleri** →  → **Album** → **Studio**.

Få adgang til yderligere indstillinger

Brug yderligere indstillinger, såsom sortering af indhold, visning af diasshow m.m.

Tryk på **Galleri** →  på Applikationsskærmen, og brug derefter følgende indstillinger:

- **Vælg:** Vælg billeder eller videoer.
- **Slet:** Slet billeder eller videoer.
- **Sortér efter ældste:** Sorter de ældste billeder og videoer på enheden.
- **Opret album:** Opret et nyt album.
- **Indhold der skal vises:** Vælg de billeder eller videoer, der skal vises.
- **Diasshow:** Start et diasshow med billederne i den aktuelle mappe.
- **Studio:** Rediger billeder eller videoer i studietilstand.
- **Indstillinger:** Skift indstillingerne for Galleri.
- **Hjælp:** Få adgang til oplysninger om Galleri.

Tagge ansigter

Registrer ansigterne på billedet som ansigtstags.

1 Tryk på **Galleri** på Applikationsskærmen.

2 Tryk på  → **Indstillinger**, og marker derefter **Ansigtstag**.

Der vises en hvid ramme omkring det genkendte ansigt.

3 Tryk på ansigtet, og tryk på **Tilføj navn**.

4 Vælg eller fjern en kontakt til tagget.

Når ansigtstagget vises på et billede, skal du trykke på tagget og vælge blandt de tilgængelige muligheder, såsom at foretage et opkald eller sende meddelelser.



Ansigtsgenkendelse kan svigte afhængigt af ansigtets vinkel og størrelse, hudfarve, ansigtsudtryk, lysforhold eller evt. tilbehør, som vedkommende har på.

Bruge Tagge ven

Funktionen Tagge ven giver dig mulighed for at tage fotos med oplysninger som f.eks. placeringer, personnavne og datoer.

For at aktivere Tagge ven skal du trykke på **Galleri** → **⋮** → **Indstillinger** → **Tagge ven** på Applikationsskærmen og derefter trække kontakten **Tagge ven** til højre.

Vælg mellem følgende tagindstillinger:

- **Dato:** Tilføj klokkeslæt og dato. De taggedede oplysninger er baseret på den dato og det klokkeslæt, der er indstillet i øjeblikket på enheden.
- **Placering:** Tilføj placeringsoplysninger til de fotos, du tager. Før du bruger denne funktion, skal du aktivere GPS-funktionen i **Kamera**.
- **Kategori:** Tildel kategorier til billeder. Enheden tildeler automatisk kategorier til billederne.
- **Tags:** Tilføj tags, der skal vises på fotos. Du kan også tage personers ansigter ved hjælp af ansigtstagindstillingen. Se [Tagge ansigter](#) for yderligere oplysninger.

Du kan redigere de oplysninger, der er angivet ved hjælp af Tagge ven. Mens et billede vises med tags, skal du trykke på tagoplysningerne nederst på skærmen. Tryk på , rediger oplysningerne, og tryk derefter på **Udført**.

Internet og SNS

Internet

Visning af websider

- 1 Tryk på **Internet** på Applikationsskærmen.
- 2 Tryk på adressefeltet. Hvis du vil ændre søgemaskine, skal du trykke på ikonet for søgemaskinen ved siden af webadressen.
- 3 Indtast webadressen eller et nøgleord, og tryk derefter på **Gå**. Tryk på  for at søge på internettet med stemmen.

Træk fingeren let nedad på skærmen for at få vist værktøjslinjerne.

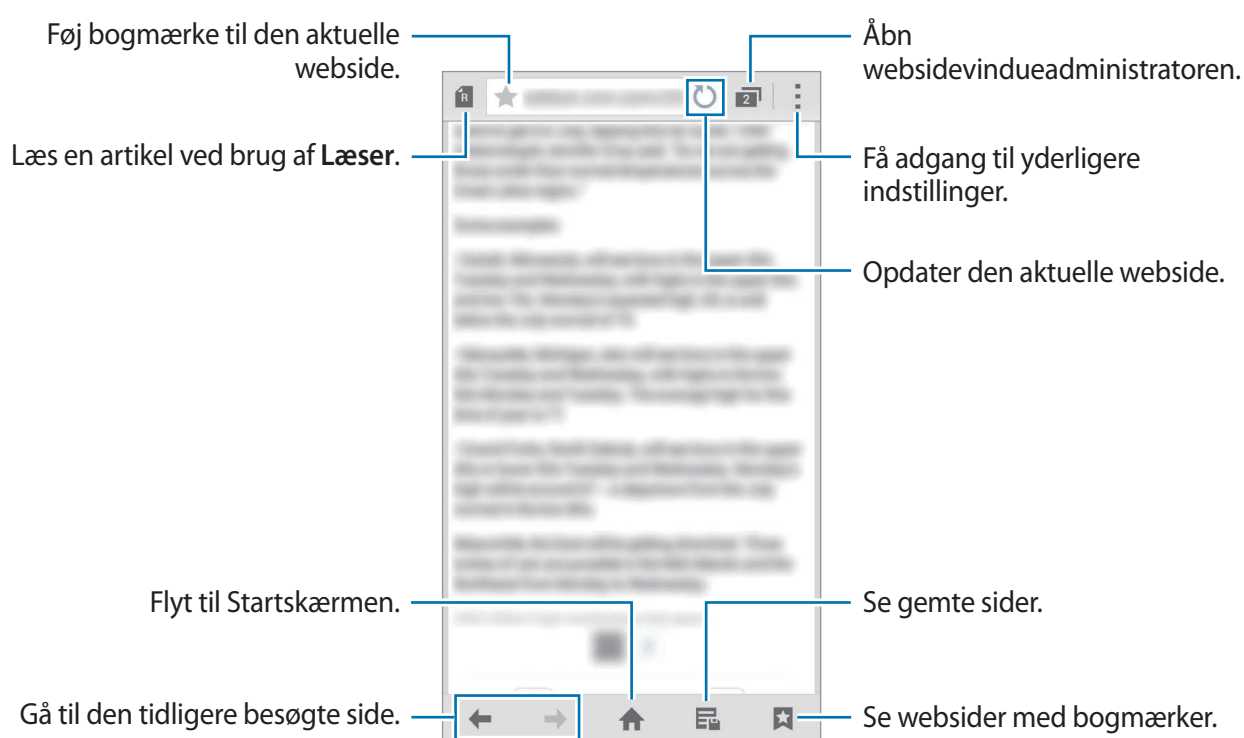

Administrere favoritwebsteder

Du kan indstille websider, som du ofte besøger, som favoritwebsider, så du hurtigt kan få adgang til dem.

Tryk på **Internet** på Applikationsskærmen.

Tryk på  for at vise listen over hurtigadgang.

Du kan føje en webside til listen over hurtigadgang, mens du får vist den, ved at trykke på  → **Tilføj for at få hurtig adgang**.

Hvis du vil slette en webside fra listen over hurtigadgang, skal du trykke og holde nede på et websideikon og derefter trække det til **Slet**, der vises øverst på skærmen.

Administrere websidehistorikken

Tryk på **Internet** på Applikationsskærmen.

Tryk på  → **Oversigt** for at åbne en webside fra listen over senest besøgte websider.

Tryk på  → **Ryd historik** for at rydde historikken.

For at slette websider i historikken skal du trykke på  → **Slet**, vælge websider, der skal slettes, og derefter trykke på **Udført**.

Chrome

Brug denne app til at søge efter oplysninger og gennemse websider.

Tryk på **Chrome** på Applikationsskærmen.



Om denne app er tilgængelig, afhænger af dit geografiske område eller din tjenesteudbyder.

Tryk på adressefeltet, angiv webadressen eller et nøgleord, og tryk derefter på **Gå**.

Hangouts

Brug denne app til at chatte og holde kontakten med dine venner hver for sig eller i grupper.

Tryk på **Hangouts** på Applikationsskærmen.



Om denne app er tilgængelig, afhænger af dit geografiske område eller din tjenesteudbyder.

Vælg en ven på vennelisten, eller indtast data for at søge efter og vælge en ven blandt de viste resultater, så du kan komme i gang med at chatte.

S Health

Om S Health

Brug denne app til at indstille niveauer for dit/din kalorieindtag og -forbrænding baseret på din fysiske statistik. Du kan bruge det til at registrere de faktiske kalorier, du indtager og forbrænder. Apps anbefaler ligeledes øvelser og giver sundhedstips, der hjælper dig med at bevare en afbalanceret livsstil.

Tryk på **S Health** på Applikationsskærmen.

S Health-funktioner

Når du bruger S Health, har du adgang til følgende funktioner:

- **Skridttæller:** Tæller de skridt, du tager.
- **Træning:** Indstil og administrer dine træningsmål. Du kan registrere og kontrollere træningsoplysninger, såsom mængde, hastighed og brændte kalorier. Ligeledes kan du anvende træningsfunktionen, hvis du træner udendørs, til at tage fotos, lytte til musik og kontrollere din placering.
- **Mad:** Hjælper dig med at administrere dit kalorieindtag.
- **Vægt:** Registrer og administrer vægtændringer.



Starte S Health

Når appen kører første gang, skal du læse og acceptere vilkår og betingelser og derefter oprette en brugerprofil.

- 1 Tryk på **S Health** på Applikationsskærmen.
 - 2 Læs information vedrørende appen på skærmen, og tryk på **Næste**.
 - 3 Læs og accepter betingelserne og vilkårene, og tryk derefter på **Næste**.
 - 4 Log på din Samsung account. Du kan også trykke på **Spring over** på for at springe denne procedure over.
 - 5 Indtast et brugernavn og din fødselsdato, vælg dit køn, og tryk derefter på **Næste**.
For at forhindre, at din profil ses af andre S Health-brugere, skal du markere **Skjul mine profiloplysninger for S Health-brugere**.
 - 6 Indtast dine fysiske data, og tryk derefter på **Næste**.
 - 7 Vælg et aktivitetsniveau, og tryk på **Næste**.
Når du er færdig med at oprette profilen, vises de angivne profiloplysninger.
-  Ud fra dine fysiske mål beregner enheden dit hvilestofskifte og anbefaler, hvor mange kalorier du bør indtage dagligt. Anbefalingen er muligvis ikke nøjagtig for alle aldersgrupper, kropsstørrelser eller ernæringsbehov.
- 8 Kontroller dine profiloplysninger, og tryk på **Start**.
S Health-hovedskærmen vises.

Tilpasse S Health-hovedskærmen

Se en opsummering, der viser din aktuelle skridttælling og de kalorier, du har forbrændt eller indtaget. Du kan også omorganisere genveje for nem adgang til S Health-menuer og ændre baggrundsbilledet på S Health-hovedskærmen.

På S Health-hovedskærmen skal du trykke på  → **Redigér favoritter** og derefter trykke på  for at føje genveje til S Health-hovedskærmen.

Tryk på  for at slette genveje.



Tryk på , og brug følgende funktioner:

- **Redigér favoritter:** Tilføj eller rediger S Health-menugenveje.
- **Indstil baggrund:** Vælg et baggrundsbillede.
- **Sikkerhedskopiér og gendan:** Sikkerhedskopier eller gendan dine S Health-data.
- **Indstillinger:** Konfigurer indstillinger for S Health.
- **Hjælp:** Få vist hjælpeoplysninger til brug af S Health.

Bruge S Health-menuer

Tryk på ☰ for at få adgang til de forskellige menuer.

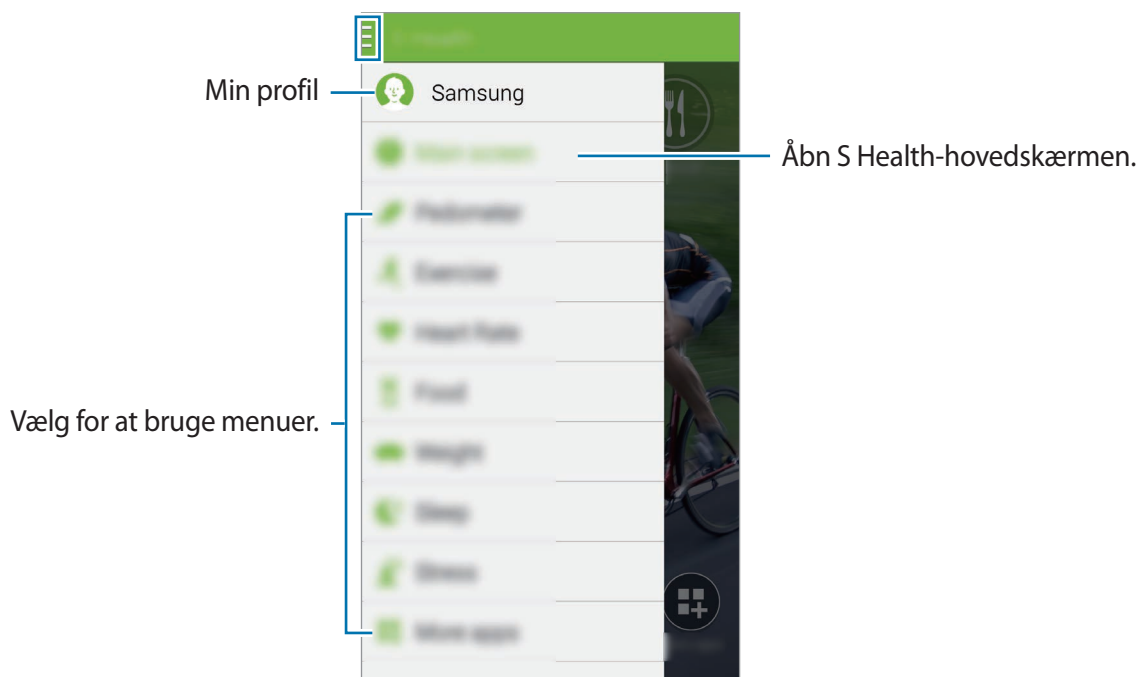

- **Skridttæller:** Tæl dine skridt og se hvor mange kalorier, du forbrænder. Se [Måle antal skridt](#) for yderligere oplysninger.
- **Træning:** Registrer træningsvarighed og se hvor mange kalorier, du forbrænder. Se [Registrere træningsoplysninger](#) for yderligere oplysninger.
- **Mad:** Registrer og administrer kalorieindtaget. Se [Registrere madindtag](#) for yderligere oplysninger.
- **Vægt:** Registrer og administrer vægtændringer. Se [Administrere vægt](#) for flere oplysninger.
- **Flere apps:** Søg efter og download de apps, der kan synkroniseres med **S Health**.



Du kan få yderligere oplysninger om S Health-funktioner og -apps, som er downloadet via **Flere apps**. Du kan få adgang til flere oplysninger om en app eller funktion ved at åbne den. Tryk derefter på **☰** → **Hjælp**, vælg et emne, og tryk derefter på **Brugervejledning**.

Måle antal skridt

Enheden tæller de skridt, du har taget, og måler afstanden, du har gået. Den måler også de kalorier, du har brændt, ved hjælp af en sensor.

1 Tryk på **☰** → **Skridttæller**.

2 Tryk på **Start**, og begynd at gå.

Enheden tæller dine skridt, afstanden, du har gået, og forbrændte kalorier, og viser dem i realtid.

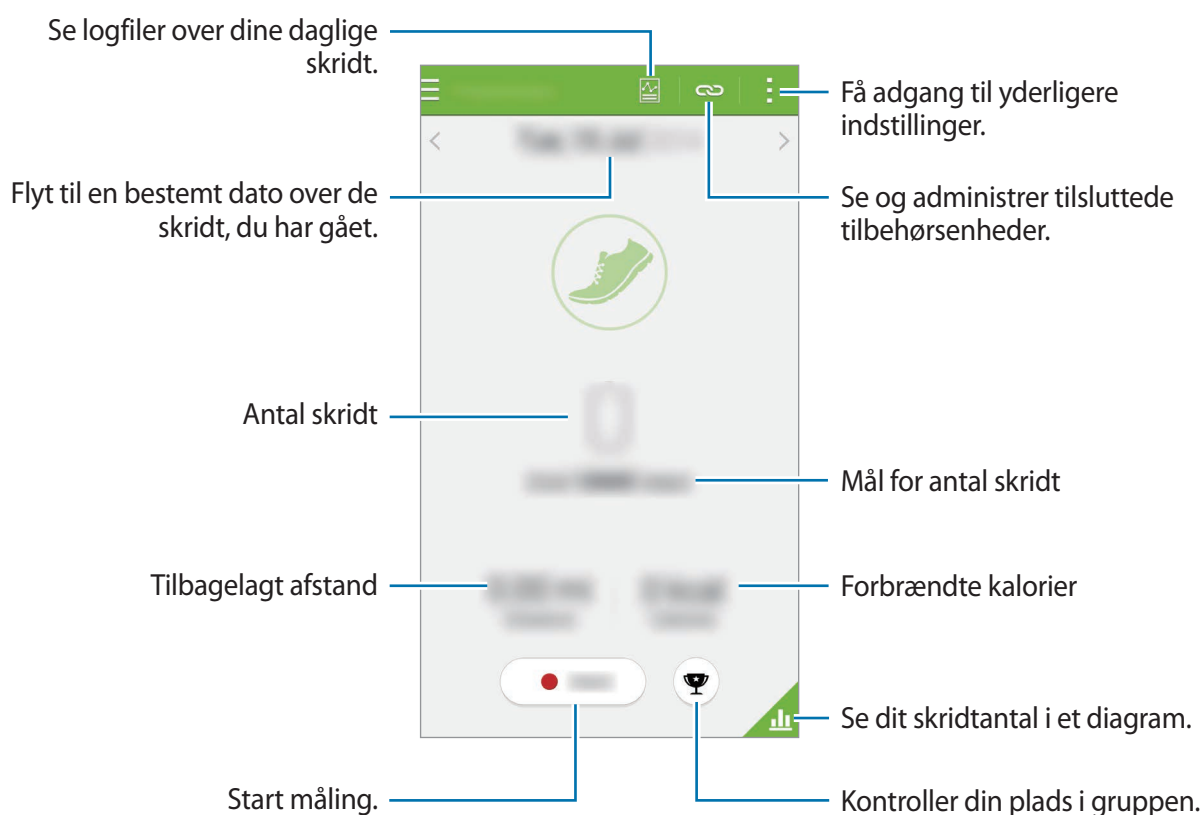

3 For at stoppe måling skal du trykke på **Pause** → **OK**.

Målingerne lagres.

Tryk på , og brug følgende funktioner:

- **Dagligt skridtmål:** Skift antal skridt som mål.
- **Nulstil daglige data:** Nulstil antal skridt pr. dag.
- **Enhedsdata, til visning:** Vælg en enhed for at få vist oplysninger registreret af skridttælleren.
- **Del via:** Send den aktuelle side til andre.
- **Indstillinger:** Konfigurer indstillinger for S Health.
- **Brugervejledning:** Få vist flere oplysninger om brug af denne funktion.



- Du oplever muligvis en kortvarig forsinkelse, mens skridttælleren overvåger dine skridt, hvorefter skridttællingen vises.
- Hvis du benytter skridttælleren på rejser i bil eller tog, kan vibrationer påvirke skridttællingen.

Se antal skridt i et diagram

Se forbrændte kalorier for en periode i et diagram.

Tryk på  på Skridttællerhovedskærmen.

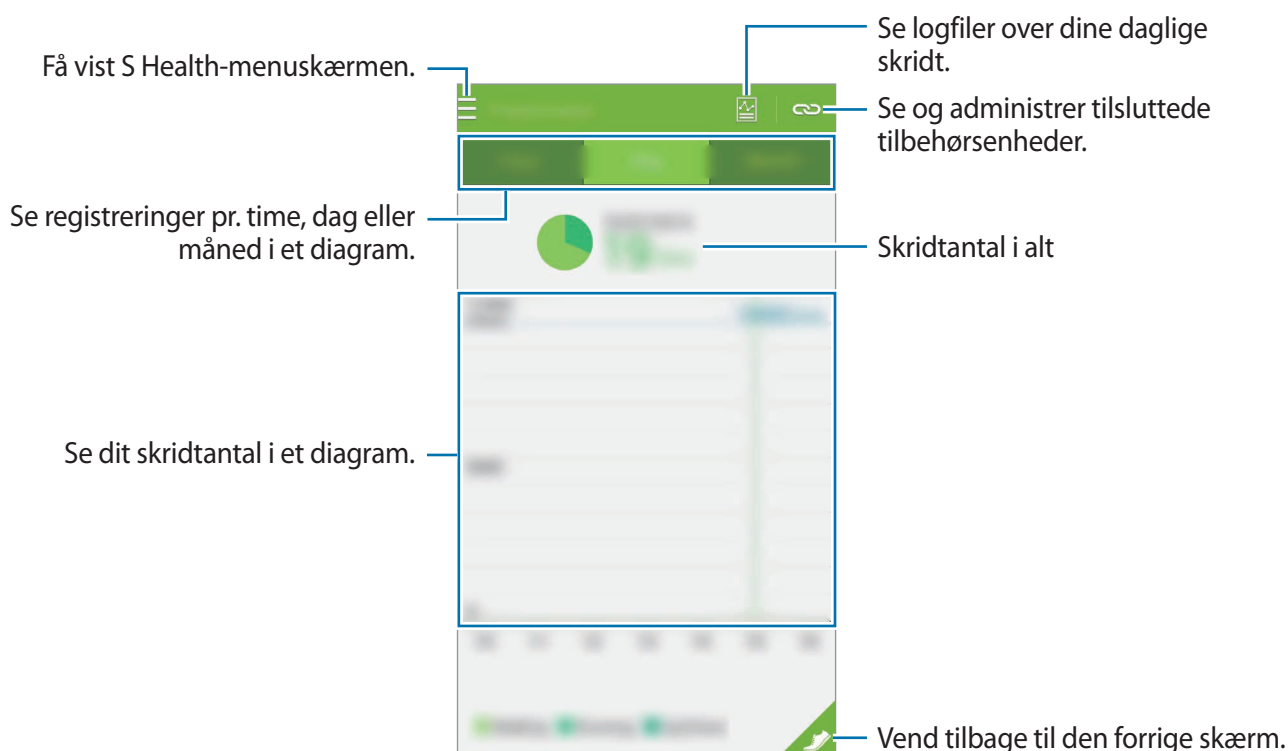

Nulstille antal skridt pr. dag

Enheden akkumulerer skridttællingen for hver dag.

For at nulstille den daglige skridttælling skal du trykke på  → **Nulstil daglige data** → **OK**.

Registrere træningsoplysninger

Registrer dine træningsoplysninger og forbrændte kalorier med S Health's træningsfunktion. Du kan se dine registrerede øvelser og forbrændte kalorier i et diagram og dele dine data med andre.

Tryk på  → **Træning**.





- Før denne funktion anvendes, tilrådes det gravide kvinder, ældre personer og mindre børn, der lider af f.eks. kroniske hjertesygdomme eller forhøjet blodtryk, at rådføre sig med en praktiserende læge.
- Hvis du føler dig svimmel, får smerter eller åndedrætsbesvær under øvelserne, skal du stoppe med at bruge funktionen og konsultere din praktiserende læge.

Start træning

- 1 På Træningshovedskærmen skal du indstille træningstypen, aktivere eller deaktivere stemmevejledningen, vælge baggrundsmusik og derefter trykke på **Start**.

Enheden registrerer træningstiden og viser fremskridtet mod opfyldelsen af træningsmålene.

2 Start træningen, og anvend de forskellige funktioner på skærmen.

Tryk på  for at låse skærmen og udelukkende få vist træningsinformation. Tryk og hold nede på  for at oplåse skærmen.

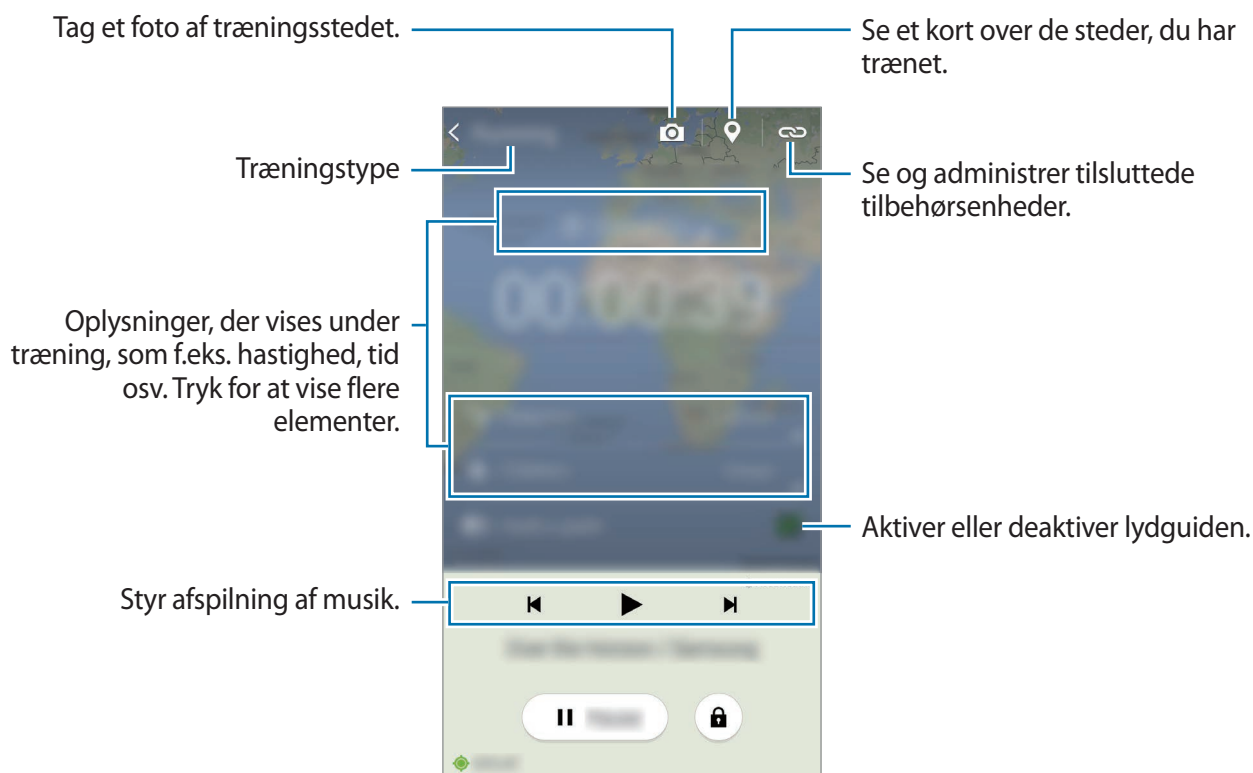

3 Tryk på **Pause** → **Stop** for at afslutte træningen.

Træningsoplysningerne, afstand og fotos, du har taget, vises på skærmen.

4 Angiv yderligere oplysninger, og tryk på **Udført**.

Enheden gemmer træningsoplysningerne.

Tryk på , og brug følgende funktioner:

- **Angiv maksimalpuls:** Indstil enheden til automatisk at opdatere din maksimale puls på baggrund af din profil og tidligere pulsmålinger. Alternativt kan du indstille din puls til manuel opdatering og indtaste den selv.
- **Nulstil daglige data:** Nulstil data for daglig træning.
- **Indstillinger:** Konfigurer indstillinger for S Health.
- **Brugervejledning:** Få vist flere oplysninger om brug af denne funktion.

Brug af coachingfunktionen under træning i løbetilstand

Brug den personligt tilpassede coachingfunktion til at træne sikkert og effektivt. Du vil modtage coachingråd i realtid, der leder dig gennem en sikker og effektiv træning, der holder dig i form.

Forbind enheden til pulsmåleren for at anvende coachingfunktionen.



For at se tilgængelige pulsmålere skal du trykke på  → **Indstillinger** → **Kompatibelt tilbehør** → **Træning**.

Om coachingfunktionen

Coachingfunktionen indeholder Firstbeat-teknologi, der giver personlig træningshjælp. Firstbeat anvender træningseffektanalyse (TE), der måler den akkumulerede fysiske belastning under et træningsforløb og vurderer effekten på din kondition. Træningseffektniveau er baseret på din fysiske profil og de oplysninger, der registreres om din puls under træningsforløbet. Dit træningseffektniveau øges, når du træner effektivt, og når coachingfunktionen anvender træningseffektanalysen til at give dig feedback.

Funktionen giver dig feedback via talemeddelelser, såsom "sæt farten op", "hold tempoet" og "sæt farten ned". Første gang du anvender coachingfunktionen, vil den estimere et passende træningseffektniveau ud fra din profil. I takt med at du træner, analyserer funktionen din træningshistorik og giver dig en mere personlig hjælp. Et typisk træningsforløb starter måske ved lav intensitet og øges kraftigt hen imod slutningen.

Besøg www.firstbeat.fi/te for at få flere oplysninger.



Mens du træner, kan pulsmåleren risikere ikke at virke korrekt, hvis enheden udsættes for meget sved, eller hvis den ændrer placering.

- 1 Tag pulsmåleren på.
- 2 Tryk på  → på Træningshovedskærmen **Scanning**.

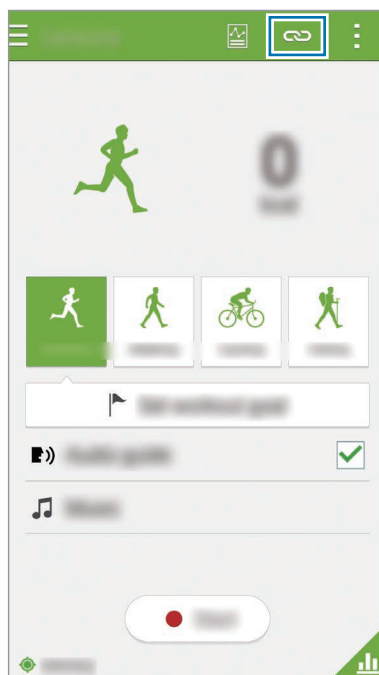

- 3 Vælg din pulsmåler på listen over fundne enheder.
- 4 Følg instruktionerne på skærmen for at forbinde pulsmåleren til din enhed.

5 Når forbindelsen er oprettet, skal du trykke på **Løb** på Træningshovedskærmen.

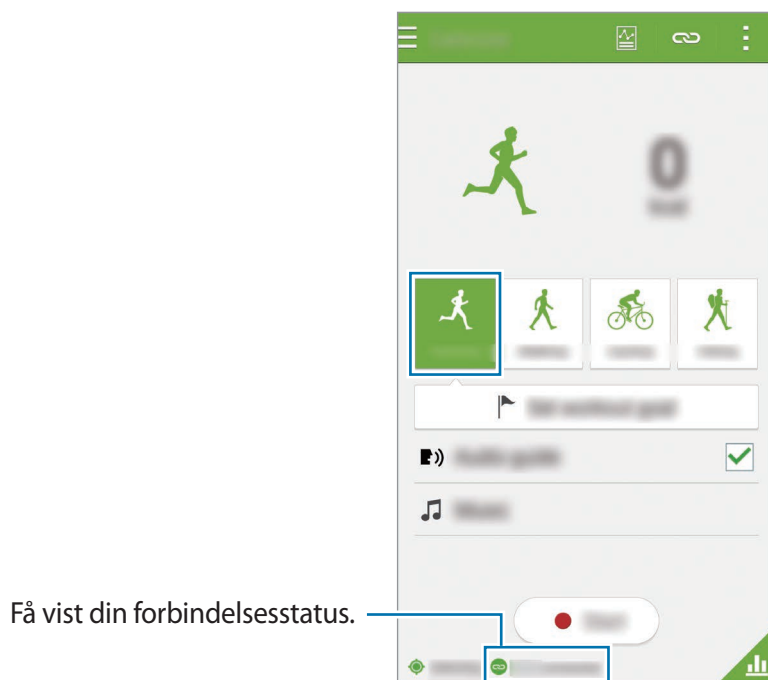

6 Tryk på **Indstil træningsmål** → **Mål for træningseffekt**.

7 Tryk på **Autom.** i pop op-vinduet for automatisk indstilling af maksimal puls.



Den maksimale puls er den hurtigste puls, en person kan opnå under træning. Hvis du kender din maksimale puls, kan du indtaste den manuelt. Hvis du indstiller den maksimale puls til automatisk måling, beregner enheden den ved brug af " $210 - 0,65 \times \text{alder}$ ".

8 Indstil træningsintensitet, og tryk på **Næste**.

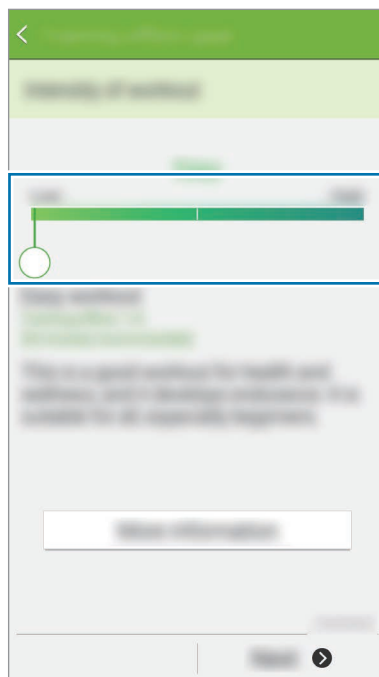

Indstil træningsintensiteten til et af de tre tilgængelige niveauer.

9 Indstil træningstid, og tryk på **Udført**.



Hvis du indstiller træningstiden til at være kortere end den anbefalede tid, øges træningsintensiteten for at opnå træningseffekten.

10 På Træningshovedskærmen skal du aktivere eller deaktivere stemmevejledningen, vælge baggrundsmusik og derefter trykke på **Start**.

11 Start træning.



Hvis du oplever smerter eller ubehag under træningen, skal du stoppe straks og konsultere din læge.

12 Tryk på **Pause** → **Stop** for at afslutte træningen.

13 Tjek træningstid, distance og brændte kalorier, og tryk på **Udført** for at gemme træningsoplysningerne på enheden.

Vise en log over forbrændte kalorier

Sammenlign de registrerede forbrændte kalorier for en periode ved at få dem vist i et diagram.

Tryk på  på Træningshovedskærmen.

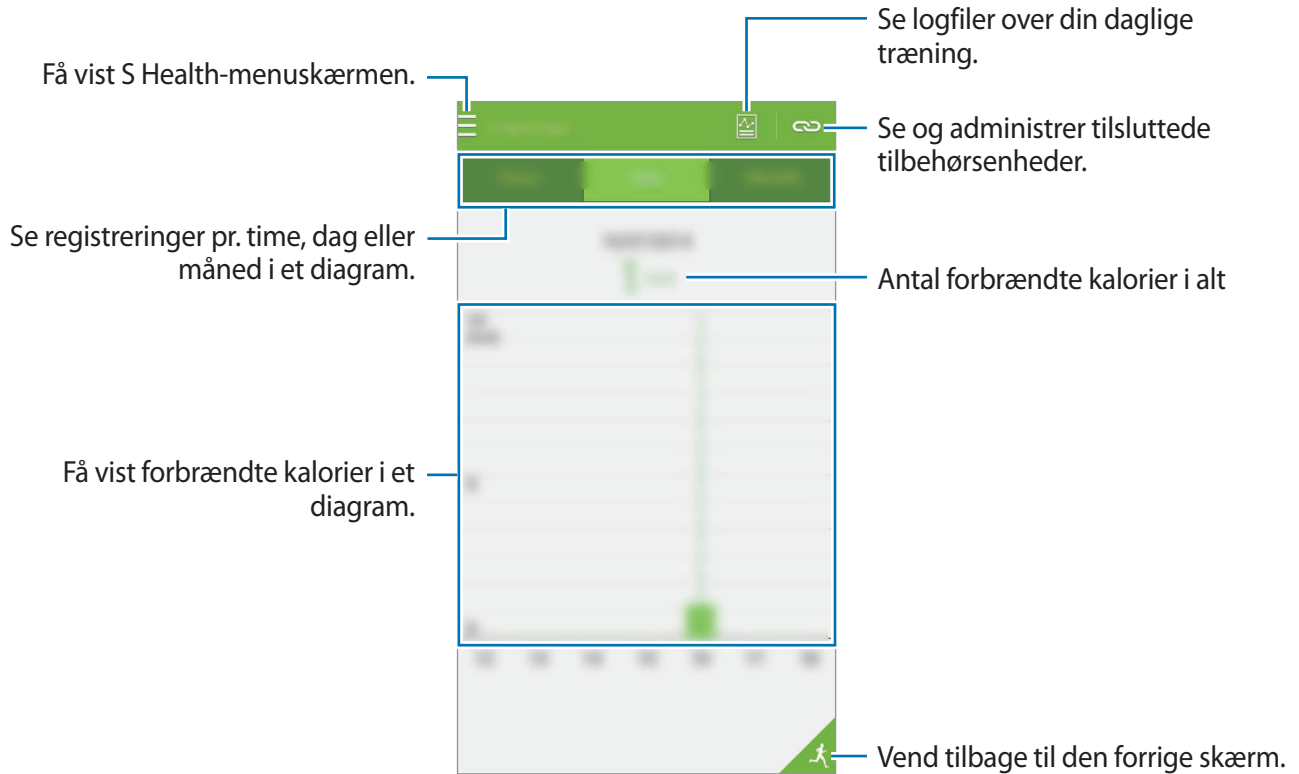

Registrere madindtag

Registrer dit daglige madindtag, og administrer kalorieforbruget.

- 1 Tryk på  → **Mad**.
- 2 Tryk på **+** ud for måltidet.
- 3 Indtast information vedrørende tidspunktet for måltidet, og tryk på **Udført**.
 - For at søge efter mad skal du trykke på **Søg** og vælge maden fra søgeresultaterne.
 - For at vælge fra mad, der er sorteret i kategorier, skal du trykke på **Kategori**.
 - For at vælge madvarer, der ofte spises, skal du trykke på **Hyppig**.
 - Du kan vælge fra listen Min mad ved at trykke på **Min mad**.
- 4 Angiv yderligere oplysninger om mad, og tryk på **Gem**.
Madoplysningerne registreres som dit kalorieindtag for måltidet.

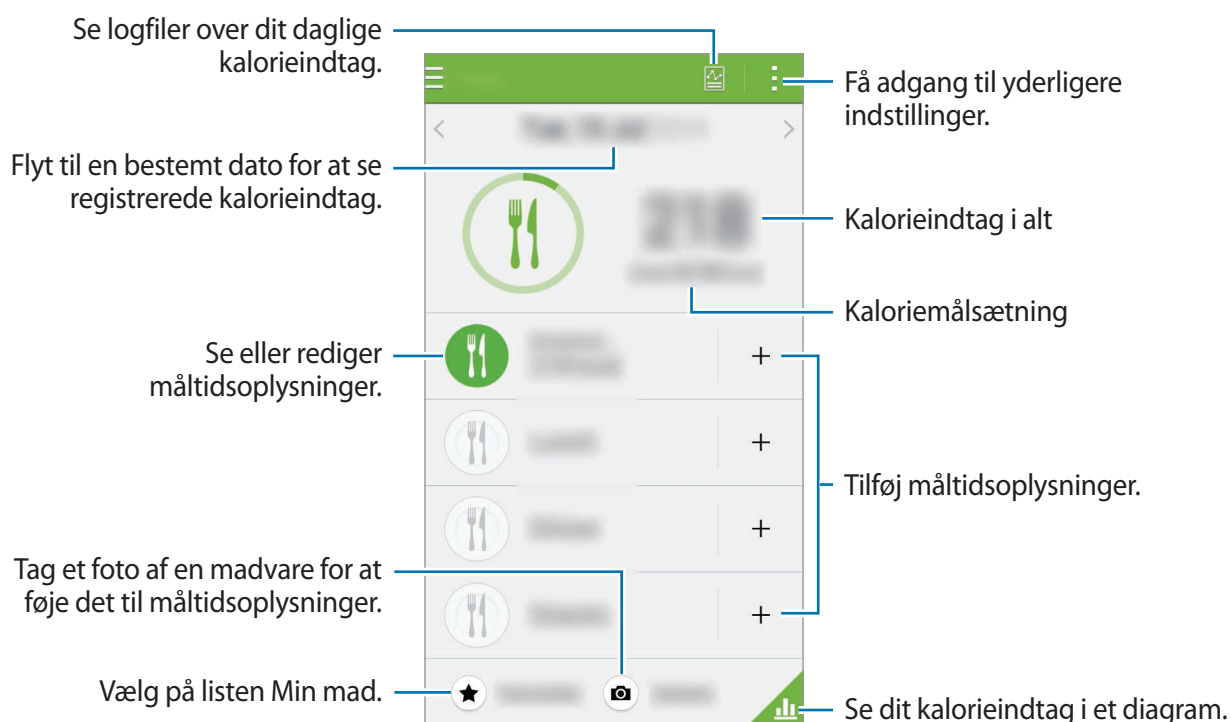

Tryk på , og brug følgende funktioner:

- **Daglige kaloriemål:** Tilpas mål for dit daglige kalorieindtag.
- **Min mad:** Angiv de madvarer, du ofte spiser.
- **Nulstil daglige data:** Nulstil data for dagligt kalorieindtag.
- **Del via:** Send den aktuelle side til andre.
- **Indstillinger:** Konfigurer indstillinger for S Health.
- **Brugervejledning:** Få vist flere oplysninger om brug af denne funktion.



Brug kalorieoplysningerne i **Mad** udelukkende til personlig orientering. De leverede data er muligvis ikke nøjagtige på alle tidspunkter, og kan ændres. Nogle fødevareoplysninger kan variere i forhold til faktiske kalorieniveauer.

Se dit kalorieindtag i et diagram

Sammenlign det registrerede kalorieindtag for en periode ved at få dem vist i et diagram.

Tryk på  på Madhovedskærmen.

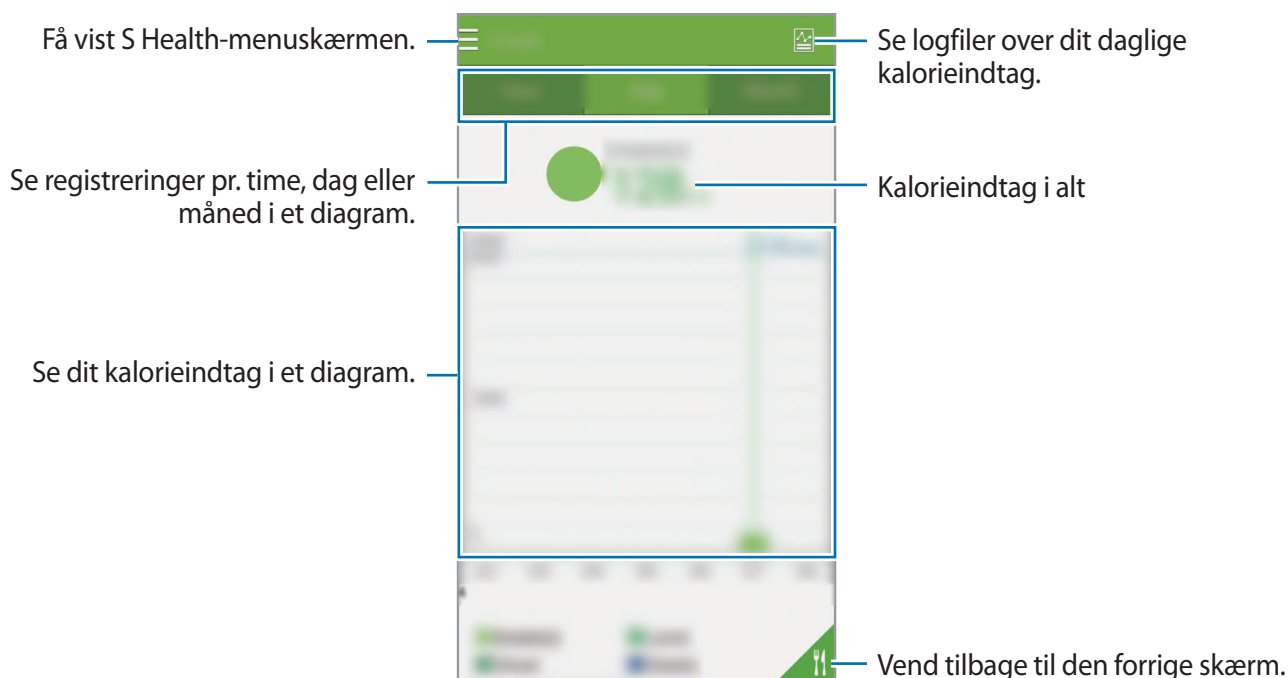

Angive oplysninger om madvarer, du ofte spiser

Gem information om mad, du ofte spiser. Du kan hurtigt opdatere dit kalorieindtag ved at tilføje lagrede madoplysninger i stedet for at registrere oplysningerne, hver gang du spiser maden.

- 1 Tryk på **+** → **Min mad**.
- 2 Tryk på **Tilføj fødevarer**, angiv navnet på maden og dens kalorieoplysninger, og tryk derefter på **Gem**.
- 3 Angiv den mængde, du har indtaget, og tryk på **OK**.
Madoplysningerne føjes til listen Min mad.
- 4 For at registrere madoplysninger fra listen over madvarer, der ofte spises, skal du trykke på **Min mad**, vælge de tilføjede madvarer og derefter trykke på **Udført**.
- 5 Tryk på **Gem**.

Administrere vægt

Registrer dine vægtoplysninger, og overvåg vægtændringer.

- 1 Tryk på **≡** → **Vægt**.
- 2 Tryk på **Opdatér**.

3 Indtast din vægt, og tryk på **Gem**.

Når du ændrer din vægt, anvender enheden dataene på din profil.

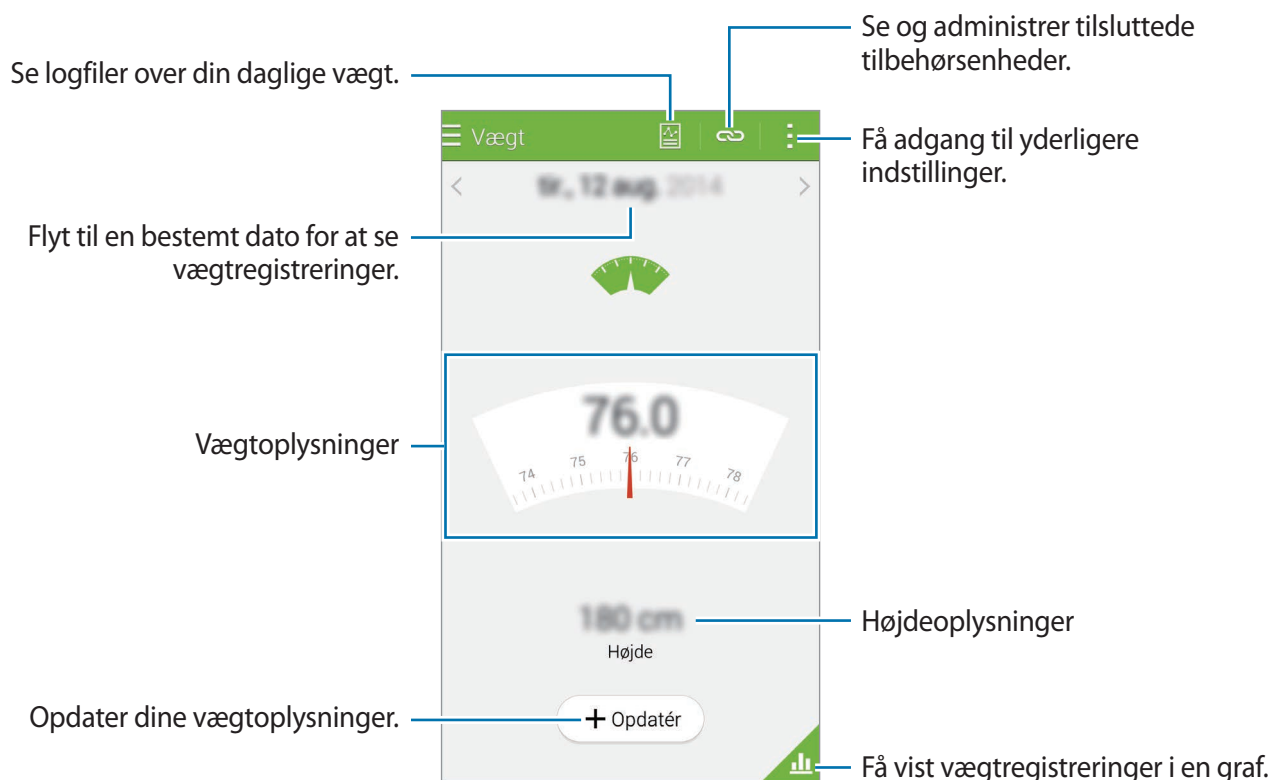

Tryk på , og brug følgende funktioner:

- **Nulstil daglige data:** Nulstil data for daglig vægt.
- **Del via:** Send den aktuelle side til andre.
- **Indstillinger:** Konfigurer indstillinger for S Health.
- **Brugervejledning:** Få vist flere oplysninger om brug af denne funktion.

Angive data ved hjælp af ekstra enheder

Importer vægtoplysninger fra den tilsluttede enhed.

Tryk på  → **Scanning**, og vælg en enhed fra listen over registrerede enheder. Følg instruktionerne på skærmen for at forbinde enheden til din enhed.

Nulstilling af vægtregistrering

For at nulstille den daglige vægtregistrering skal du trykke på  → **Nulstil daglige data** → **OK**.

Få vist din registrerede vægt i et diagram

Sammenlign dine vægtregistreringer for en periode ved at vise dem i et diagram.

Tryk på  på Vægthovedskærmen.



Bruge de ekstra menuer

Du kan downloade og installere forskellige apps, der er kompatible med denne app.

- 1 Tryk på  → **Flere apps**.
- 2 Tryk på **Mere**, og vælg en app.
- 3 Følg anvisningerne på skærmen, og installer appen.

Konfigurere indstillinger for S Health

På S Health-hovedskærmen trykkes på  → **Indstillinger**, og vælg derefter en af følgende:

- **Profil:** Rediger dine fysiske data.
- **Konti:** Log på din Samsung account for at administrere S Health-data online.
- **Adgangskode:** Indstil en PIN-kode til at låse eller oplåse S Health.
- **Enhedsindstillinger:** Indstil valg for enheder.
- **Besked:** Indstil enheden til at vise nye begivenheder og resultater.
- **Mit tilbehør:** Se og administrer tilsluttede tilbehørsenheder.
- **Kompatibelt tilbehør:** Få vist tilbehør, der er kompatibelt med enheden, eller administrer tilsluttet tilbehør.
- **Nulstil data:** Nulstil S Health-data.
- **Kontrollér for opdateringer:** Se den nyeste version af S Health.
- **Vilkår og betingelser:** Få vist vilkår og betingelser, herunder opbevaringspolitik for personlige oplysninger og data.
- **Fortrolighedspolitik:** Få vist privatlivspolitikken for S Health.
- **Om S Health:** Se oplysninger om brug af S Health.



- De personlige oplysninger, der indsamles af S Health, gemmes måske på enheden (kun til information). Samsung modtager, gemmer eller sender ikke dine personlige oplysninger. (Men hvis du logger på din Samsung account fra S Health, gemmes dine data måske på serveren med henblik på sikkerhedskopiering). Personlige oplysninger gemmes måske, indtil dette formål er fuldført. Du kan slette personlige data, der er gemt i S Health, ved hjælp af funktionen Nulstil data i menuen Indstillinger eller ved at afinstallere appen. Nulstilling af dataene sletter alle oplysninger, der er gemt på serveren. Hvis du vil slette data, som du har gemt på sociale netværk eller overført til lagerenheder, skal du slette dem særskilt.
- Du har det fulde ansvar for uhensigtsmæssig brug af data, der deles på sociale netværk eller overføres til andre. Vær forsigtig med at dele dine personlige oplysninger med andre.
- Hvis du vil beskytte dine personlige oplysninger, skal du trykke på **⋮** → **Indstillinger** → **Adgangskode** på S Health-hovedskærmen, markere **Indstil adgangskode** og derefter angive en adgangskode.
- Hvis enheden er tilsluttet måleenheder, skal du kontrollere kommunikationsprotokollen for at sikre korrekt drift. Hvis du bruger en trådløs forbindelse som f.eks. Bluetooth eller ANT+, kan enheden blive påvirket af elektronisk interferens fra andre enheder. Undlad at bruge enheden i nærheden af andre enheder, der udsender radiobølger.
- Det indhold, der anvendes i S Health-appen, kan variere afhængigt af appens softwareversion. De tjenester, der leveres med appen, kan blive ændret, eller understøttelsen af dem kan blive ophævet uden forudgående varsel.

Stemmefunktioner

S Voice

Om S Voice

Brug denne app til at styre enheden med stemmen til at udføre forskellige funktioner.

Tryk på **S Voice** på Applikationsskærmen. Alternativt kan der trykkes på Startknappen to gange.

Du kan deaktivere adgangen ved at trykke på Startknappen, trykke på  → **Settings** og fjerne markeringen fra **Open via the home key**.



Om denne app er tilgængelig, afhænger af dit geografiske område eller din tjenesteudbyder.

Angive sproget

Tryk på  → **Settings** → **Language**, og vælg derefter et sprog.



Det valgte sprog gælder kun for **S Voice**, ikke enhedens visningssprog.

Bruge S Voice

Når du starter **S Voice**, igangsætter enheden stemmegenkendelse, og mikrofonikonet lyser rødt. Sig en kommando.

Hvis du siger en kommando, og enheden genkender den, blinker mikrofonikonet nederst på skærmen grønt. Enheden udfører derefter kommandoen.

Tip til forbedring af stemmegenkendelsen:

- Tal tydeligt.
- Sørg for, at der er ro omkring dig.
- Brug ikke stødende sprog eller slangord.
- Undgå dialekter.

Det er muligt, at enheden ikke genkender dine kommandoer eller udfører uønskede kommandoer på grund af støj fra omgivelserne eller den måde, du taler på.

Start af S Voice i standbytilstand

Hvis S Voice ikke anvendes i en vis periode, skifter den automatisk til standbytilstand.

Tryk på mikrofonikonet eller sig "Hi Galaxy" til enheden for at genoptage stemmegenkendelsen.

Ændre vækningskommandoen

Du kan ændre vækningskommandoen fra "Hi Galaxy". Vækningskommandoen anvendes til at starte **S Voice**, når enheden er i standbytilstand.

Tryk på  → **Settings** → **Voice wake-up** → **Set wake-up command**.

Deaktivere stemmetilbage melding

Tryk på  → **Disable Voice feedback**. Enheden holder op med at give stemmetilbage meldinger, når du siger kommandoer.

Redigere uønskede stemmekommandoer

Du kan redigere stemmekommandoerne, hvis enheden ikke genkender dem korrekt.

For at redigere en stemmekommando skal du trykke på den sidste taleboble, der indeholder din udtalte tekst, og redigere teksten ved brug af tastaturet.

Diktafon

Optage stemmenotater

Tryk på **Diktafon** på Applikationsskærmen.

Tryk på ● for at starte optagelsen. Tal ind i mikrofonen. Tryk på ⏸ for at sætte optagelsen på pause. Tryk på ✕ for at annullere optagelsen. Tryk på ■ for at afslutte optagelsen.

Mens du hører et stemmenotat, skal du trykke på 📌 for at indsætte et bogmærke.

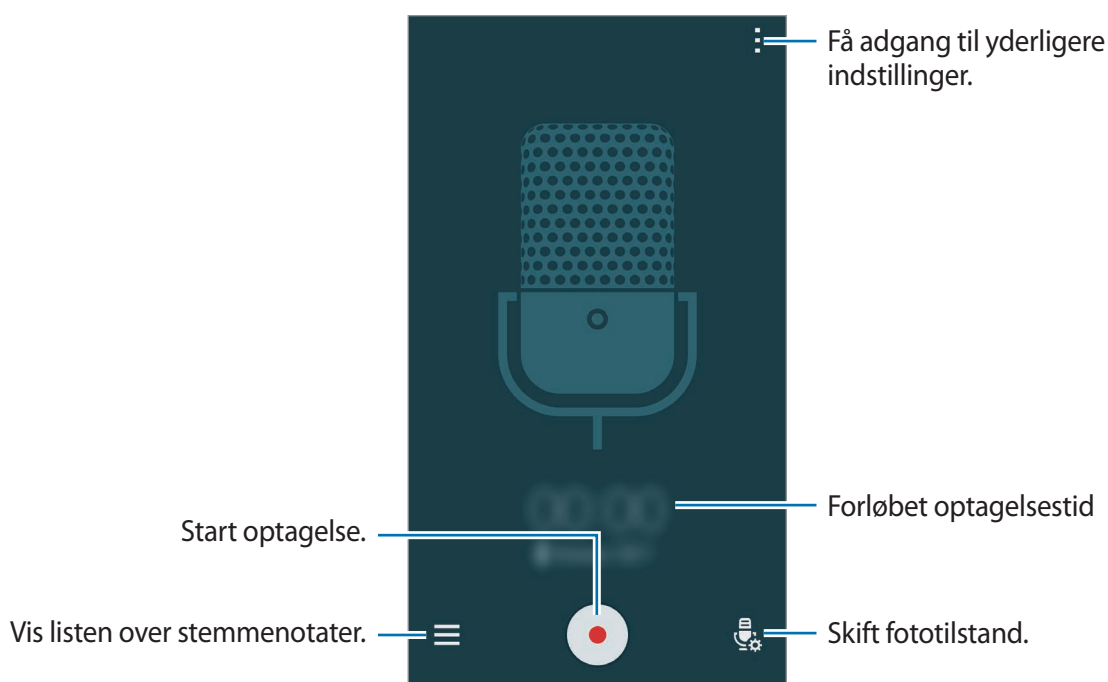

Hvis du vil indstille enheden til at fjerne baggrundsstøj, skal du trykke på ☰ → **Indstillinger** og derefter markere **Støjreducering**.

Gemme filer med kontekstuelle tags







Føj kontekstuelle tags, såsom placeringer og data, til filnavne, når der lagres stemmenotater.

Tryk på  → **Indstillinger**, og marker derefter **Kontekstuel filnavn**. Enheden føjer optagelsesdatoen til et filnavn. Hvis du vil tilføje en placering, hvor stemmenotatet skal optages, skal du trykke på  → **Indstillinger** og derefter markere **Placeringstags**.

Afspille stemmenotater

Tryk på **Diktafon** på Applikationsskærmen.

Tryk på , og vælg et stemmenotat, der skal afspilles.

-  : Beskær stemmenotatet.
-  : Indstil en del af stemmenotatet til afspilning i løkke.
- **x1.0** : Juster afspilningshastigheden.
-  : Spring over en lydløs del af stemmenotatet.
-  : Indsæt bogmærker i stemmenotatet.
-  : Afbryd afspilning midlertidigt eller genoptage afspilning.
-  : Spring til forrige eller næste stemmenotat.

Bruge liste over bogmærker

Du kan markere bestemte punkter i et stemmenotat med bogmærker. Hvert bogmærke markeres med et bogmærkeikon på stemmenotatet.

Hvis du vil se bogmærkeoplysningerne, mens et stemmenotat afspilles, skal du trykke på  → **Bogmærker**. Vælg et bogmærke fra listen over bogmærker for at afspille stemmenotatet fra den pågældende placering.

Administrere stemmenotater

Tryk på **Diktafon** → ☰ på Applikationsskærmen.

Tryk på **Q** for at søge efter stemmenotater.

Tryk på **III** for at slette stemmenotater.

Tryk på **⋮**, og vælg et af følgende:

- **Vælg:** Vælg stemmenotater, der skal deles eller slettes.
- **Sortér efter:** Sorter notater efter dato, titel eller kategori.
- **Filtrér efter kategori:** Se notater filtreret efter en kategori.
- **Redigér kategorier:** Tilføj, slet eller omdøb kategorier.
- **Indstillinger:** Skift indstillinger for diktafon.

Omdøbe stemmenotater

Tryk og hold nede på stemmenotatet, tryk på **⋮** → **Omdøb**, indtast navnet på stemmenotatet, og tryk derefter på **OK**.

Administrere kategorier

Tryk på **⋮** → **Redigér kategorier** → **+**, indtast et kategorinavn, vælg en farve, og tryk derefter på **Udført**.

Hvis du vil ændre eller tildele stemmenotatkategorier, skal du på listen over stemmenotater trykke og holde nede på stemmenotatet. Tryk derefter på **⋮** → **Skift kategori**, og vælg derefter kategorien.

Hvis du vil filtrere stemmenotater efter kategori, skal du trykke på **⋮** → **Filtrér efter kategori**, og vælg derefter kategorien.

Stemmesøgning

Brug denne app til at foretage søgninger på websider ved brug af stemmen.

Tryk på **Stemmesøgning** på Applikationsskærmen.



Om denne app er tilgængelig, afhænger af dit geografiske område eller din tjenesteudbyder.

Sig et nøgleord eller en sætning, når **Tal nu** vises på skærmen.

Biltilstand

Om biltilstand

Brug denne tilstand til at styre enheden, mens du kører. Du kan lytte til beskeder og musik ved hjælp af stemmekommandoer og uden at røre ved enheden.

Åbn panelet for hurtigindstillinger, og tryk på **Biltilstand** for at aktivere den.



Undgå at se på skærmen eller udføre funktioner med hænderne, mens du kører bil.



- Navigationskort, din aktuelle placering og andre navigationsdata kan afvige fra de faktiske placeringsoplysninger. Du skal altid være opmærksom på vejens tilstand, trafikken og andre faktorer, som kan påvirke din kørsel. Overhold alle sikkerhedsadvarsler og færdselslove under kørslen.
- Du kan blive opkrævet ekstra gebyrer for brug af navigeringsfunktionen.
- Om denne app er tilgængelig, afhænger af dit geografiske område eller din tjenesteudbyder.
- Denne tilstand understøttes ikke på alle sprog.

Inden brug af denne tilstand

- Sørg for, at det køretøj, du vil oprette forbindelse til med enheden, understøtter Bluetooth-funktionen.
- Sørg for, at din enheds og køretøjets Bluetooth-funktion er aktiveret, når du registrerer køretøjet med enheden.

Starte biltilstand

Når du anvender denne app første gang, skal du følge vejledningen på skærmen for at fuldføre opsætningen.

- 1 Åbn panelet for hurtigindstillinger, og tryk på **Biltilstand** for at aktivere den.
- 2 Hvis der vises et pop op-vindue med S-Voice, skal du læse ansvarsfraskrivelsen, trykke på **Open S Voice**, og derefter følge instruktionerne på skærmen.
- 3 Når biltilstandsskærmen vises, skal du trykke på **Next**.
- 4 Læs og accepter betingelserne og vilkårene, og tryk derefter på **Next**.
- 5 Læs advarselsindholdet, og tryk på **Next**.
- 6 Tryk på **Ja** for at oprette forbindelse mellem din enhed og et køretøj via Bluetooth.
Hvis enheden ikke kan søge efter køretøjet, skal du trykke på **Search from mobile device** på enheden og registrere køretøjet manuelt.
- 7 Når du har fuldført registreringen, skal du trykke på **Next**.
- 8 Læs vejledningen på skærmen, og tryk på **Start**.
Når du har afsluttet opsætningen, vises hovedskærmen for biltilstand.

Registrere et køretøj

Når du registrerer et køretøj til din enhed, kan du lytte til stemmefeedback fra enheden via bilens højttalere. Du kan også indstille enheden til automatisk at aktivere biltilstand, når den opretter forbindelse til køretøjet, m.v.

- 1 Tryk på  → **Settings** → **Register Car** → **Add car**.
- 2 Accepter anmodningen om Bluetooth-tilladelse, og tryk på **Ja** for at aktivere Bluetooth-funktionen.

- 3 Følg vejledningen på skærmen for at oprette forbindelse mellem enheden og køretøjet.
Hvis køretøjet ikke kan registrere enheden, skal du trykke på **Search from mobile device** for at søge efter køretøjet på din enhed.



- Før du registrerer køretøjet, skal du starte køretøjet og tænde for radioen.
- Når du registrerer et køretøj på enheden, skal du anbringe enheden nær køretøjet.

Aktivere biltilstand automatisk

Du kan indstille enheden til at aktivere biltilstand, når der er oprettet forbindelse mellem enheden og et køretøj via Bluetooth.

Når du er færdig med at registrere køretøjet, skal du trykke på **⋮** → **Settings** → **Register Car**, og klik derefter på **Auto Open via Bluetooth**.

Tilføje genveje til ofte besøgte steder

Gem genveje til ofte besøgte steder for nemt at søge efter ruter.

- 1 Tryk på **⋮** → **Settings** → **Registered Places**.
- 2 Tryk på **Hjem**, **Arbejde** eller **Bil**.
Hvis du vil tilføje nye steder, skal du trykke på **+**, indtaste et stednavn, angive en stedgenkendelsesmetode og derefter trykke på **Udført**.
- 3 Tryk på **Vælg metode**, vælg en metode til stedgenkendelse, såsom kort, Wi-Fi eller Bluetooth, og tryk derefter på **Udført**.
- 4 Tryk på **Udført**.

Brug biltilstandsmenuer

Åbn panelet for hurtigindstillinger, og tryk på **Biltilstand** for at aktivere den.

Når hovedskærmen for biltilstand vises, skal du sige "Hi Galaxy" eller trykke på den øverste del af skærmen og sige en stemmekommando. Alternativt kan du anvende menuer på skærmen ved at trykke på dem.



- Hvis bilstanden kører i baggrunden, kan du bruge en stemmekommando til at vække biltilstanden. Denne funktion er ikke tilgængelig, hvis enheden allerede er indstillet til at starte **Google**, når du siger "OK Google". Hvis du vil deaktivere stemmekommando for vækning, skal du trykke på **Google** → ☰ → **Indstillinger** → **Indtaling** på Applikationsskærmen og derefter markere **Registrering af "Ok Google"**.
- **Registrering af "Ok Google"** er muligvis ikke tilgængelig, afhængigt af dit geografiske område eller din tjenesteudbyder.

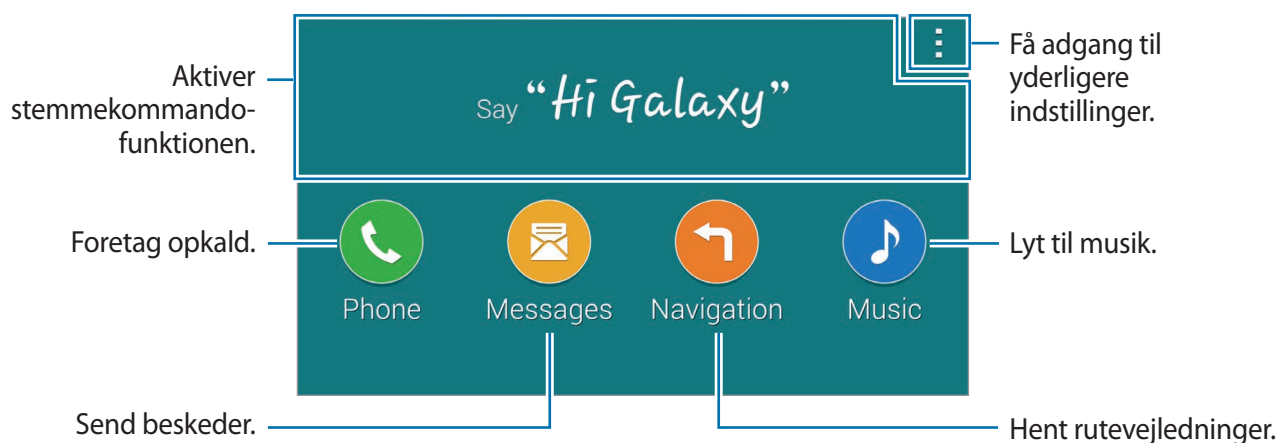

Tryk på ☰ for at bruge følgende valgmuligheder:

- **Example commands:** Få vist eksempler på talte kommandoer.
- **Settings:** Skift indstillinger for biltilstand.
- **Help:** Få vist hjælpeoplysninger til brug af biltilstand.

Foretage opkald

Åbn panelet for hurtigindstillinger, og tryk på **Biltilstand** for at aktivere den.

Foretage et opkald ved hjælp af stemmekommandoer

- 1 Når hovedskærmen for biltilstand vises, skal du sige "Hi Galaxy" eller trykke på den øverste del af skærmen.
- 2 Sig en stemmekommando, inklusive et navn for en kontakt.
Et eksempel på en stemmekommando er:
"Ring Charlie mobile"

Foretage et opkald ved at trykke på menuen

- 1 Tryk på **Phone** på hovedskærmen for biltilstand.
- 2 Sig en stemmekommando, inklusive et navn for en kontakt, eller vælg en kontakt fra de foreslåede kontakter nederst på skærmen.

Du kan søge efter en kontakt ved at trykke på **Q** og indtaste kontaktens navn.

Sende beskeder

Åbn panelet for hurtigindstillinger, og tryk på **Biltilstand** for at aktivere den.

Sende en meddelelse ved hjælp af stemmekommandoer

- 1 Når hovedskærmen for biltilstand vises, skal du sige "Hi Galaxy" eller trykke på den øverste del af skærmen.
- 2 Sig en stemmekommando og kontaktens navn.
Et eksempel på en stemmekommando er:
"Text Katie message Are you free tonight for dinner?"
- 3 Indtal din besked, og sig derefter "**Send**" for at sende den.
Hvis du vil redigere beskeden, skal du sige "**Replace**" og derefter indtale beskeden igen.

Sende en besked ved at indtaste tekst

- 1 Tryk på **Messages** på hovedskærmen for biltilstand.
- 2 Sig en kontakts navn, eller vælg en kontakt fra de foreslåede kontakter nederst på skærmen.
Du kan søge efter en kontakt ved at trykke på **Q** og indtaste kontaktens navn.
- 3 Tryk på , og indtast en besked ved brug af tastaturet, eller sig den besked, der skal angives.
- 4 Tryk på **Send** for at sende beskeden.
Hvis du vil redigere beskeden, skal du trykke på **Replace** og angive beskeden igen.

Bruge navigationsfunktionen

Åbn panelet for hurtigindstillinger, og tryk på **Biltilstand** for at aktivere den.

Navigere til en forudindstillet destination

Enheden navigerer dig til den forudindstillede destination. Før du bruger denne funktion, skal du gemme genveje til ofte besøgte steder for nemt at søge efter ruter. Se [Tilføje genveje til ofte besøgte steder](#) for yderligere oplysninger.

- 1 Når hovedskærmen for biltilstand vises, skal du sige "Hi Galaxy" eller trykke på den øverste del af skærmen.
- 2 Sig "**Navigation**" og navnet på den forudindstillede destination med en stemmekommando. Du kan også trykke på **Navigation** og vælge en forudindstillet destination, f.eks. **Home**, **Work** eller **My Place**.

Navigere til en destination

Vælg en præcis placering ved at trykke og holde fingeren på kortet. Du kan også bruge en stemmekommando til at navigere til destinationen.

- 1 Når hovedskærmen for biltilstand vises, skal du sige "Hi Galaxy" eller trykke på den øverste del af skærmen.
- 2 Sig "**Navigation**", eller tryk på **Navigation**.
- 3 Sig et nøgleord eller adressen for placeringen med en stemmekommando. Du kan også trykke på **Map** og angive et nøgleord eller adressen på placeringen.
Tryk på søgefeltet, hvis du vil søge efter en placering.
- 4 Sig "**Rute**", eller tryk på **Rute**.

Lytte til musik

Åbn panelet for hurtigindstillinger, og tryk på **Biltilstand** for at aktivere den.

Afspille musik ved hjælp af stemmekommandoer

- 1 Når hovedskærmen for biltilstand vises, skal du sige "Hi Galaxy" eller trykke på den øverste del af skærmen.
- 2 Sig en stemmekommando, inklusive nøgleord for en sang.
Et eksempel på en stemmekommando er:
"**Play music**"
- 3 Når musikafspilningsskærmen vises, skal du sige en stemmekommando for at kontrollere afspilningen.

Afspille musik ved at trykke på skærmen

- 1 Tryk på **Music** på hovedskærmen for biltilstand.
 - 2 Sig en stemmekommando, inklusive nøgleord for en sang.
 - 3 Kontroller afspilningen ved at trykke på knapperne.
- Du kan søge efter en sang ved at trykke på **Q** og indtaste nøgleord for en sang.

Konfigurere indstillinger

Åbn panelet for hurtigindstillinger, og tryk på **Biltilstand** for at aktivere den.

Tryk på  → **Settings**, og skift derefter følgende indstillinger:

- **Language:** Vælg et sprog til tekst til tale-funktionen.
- **Register Car:**
 - **Auto Open via Bluetooth:** Indstil enheden til at aktivere biltilstand, når der er oprettet forbindelse mellem enheden og et køretøj med Bluetooth.
 - **Add car:** Registrer et køretøj, der er forbundet med enheden via Bluetooth.
- **Reject message:** Indstil enheden til at sende en meddelelse, når et indgående opkald afvises. Du kan oprette eller redigere afvisningsmeddelelsen.
- **Edit suggested contacts:**
 - **Auto recommend:** Indstil enheden til at foreslå kontakter fra listen over kontakter.
 - **Set favorites:** Føj kontakter til favoritter. Tryk på **Add contact** for at tilføje favoritkontakter.
- **Registered Places:** Indstil specifikke steder, hvor du anvender GPS-, Wi-Fi- eller Bluetooth-funktioner til at finde din aktuelle placering.
- **Terms of Service:** Se betingelserne for brug af biltilstand.

Multimedier

Musik

Afspille musik

Tryk på **Musik** på Applikationsskærmen.

Vælg en musikkategori og derefter den sang, du vil afspille.

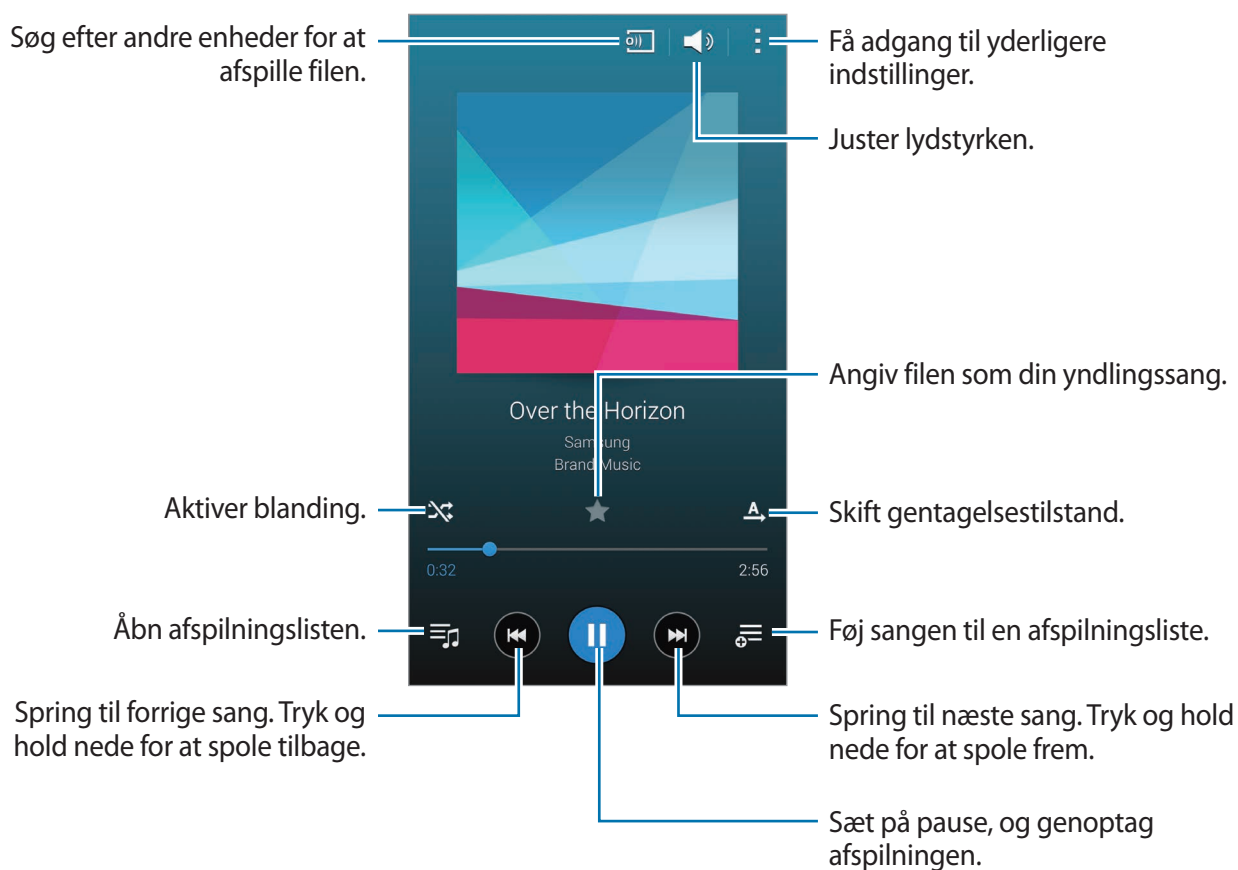

For at lytte til sange med samme lydstyrker skal du trykke på **⋮** → **Indstillinger** og derefter markere **Smart-lydstyrke**.



Når **Smart-lydstyrke** aktiveres, er det muligt, at lydstyrken er højere end enhedens lydstyrkeniveau. Vær forsigtig og undgå langvarig udsættelse for høje lyde for at undgå høreskader.



Smart-lydstyrke er muligvis ikke aktiveret for alle filer.

Indstil en personlig lyd under lytning til sange med et headset ved at trykke på **⋮** → **Indstillinger** → **Adapt Sound** → **Til**.

Når du aktiverer denne indstilling for første gang, skal du trykke på **Start** for at justere lyden. Enheden udsender en række lydtests for at justere lydniveauet og begynder at bippe. Tryk på **Ja**, hvis du kan høre bippet, eller **Nej** hvis du ikke kan høre det. Gentag dette trin for hver test, indtil justeringen af lyden er gennemført. Marker derefter **Musiklyd** for at aktivere indstillingen, når du lytter til musik.



Hvis du skruer lydstyrken op til niveau 14 eller højere, kan indstillingen Adapt Sound for lydtilpasning ikke anvendes på musikafspilning. Hvis du skruer lydstyrken ned til niveau 13 eller derunder, kan du bruge funktionen igen.

Indstille en sang som ringetone eller alarmtone

Hvis du vil bruge den sang, der spilles for øjeblikket, som ringetone eller alarmtone, skal du trykke på **⋮** → **Vælg som** → **Fra begyndelsen** eller **Automatiske anbefalinger**, vælge en indstilling og derefter trykke på **Klar**.

Oprette afspilningslister

Sammensæt din egen afspilningsliste.

Tryk på **Musik** på Applikationsskærmen.

Tryk på **Afsp. lister** → **⋮** → **Opret afspilningsliste**. Indtast en titel, og tryk på **OK**. Tryk på **+**, vælg sange, der skal medtages, og tryk derefter på **Klar**.

Du kan føje den sang, du afspiller i øjeblikket, til en afspilningsliste, ved at trykke på **⋮** og vælge afspilningslisten.

Afspille musik, der er gemt på andre enheder

Søg efter musik, der er gemt på andre enheder, og afspil den på din enhed.

Tryk på **Musik** på Applikationsskærmen.

Få adgang til musik på en registreret enhed

Tryk på **Enheder**, og vælg en enhed i **REGISTREREDE ENHEDER** for at få adgang til og afspille musik. Du kan afspille sangen på de enheder, der er tilmeldt Samsung link. Få flere oplysninger på link.samsung.com. Sørg for, at de registrerede enheder er tændte og forbundne til Wi-Fi eller et mobilt netværk.



Der pålægges muligvis yderligere gebyrer, når du får adgang til indhold, der er lagret på andre enheder, via mobilnetværket. For at undgå yderligere gebyrer skal du bruge Wi-Fi-funktionen.

Få adgang til en sang på en enhed i nærheden

Tryk på **Enheder**, og vælg en enhed i **ENHEDER I NÆRHEDEN** for at få adgang til og afspille musik. Du kan afspille sangen på enheder, hvor funktionen til deling af indhold er aktiveret.

For at aktivere funktionen skal du trykke på **Indstillinger** → **Enheder i nærheden** på Applikationsskærmen og derefter trække kontakten **Enheder i nærheden** til højre. Se [Enheder i nærheden](#) angående flere indstillinger.

Video

Afspille videoklip

Tryk på **Video** på Applikationsskærmen.

Vælg det videoklip, du vil afspille.

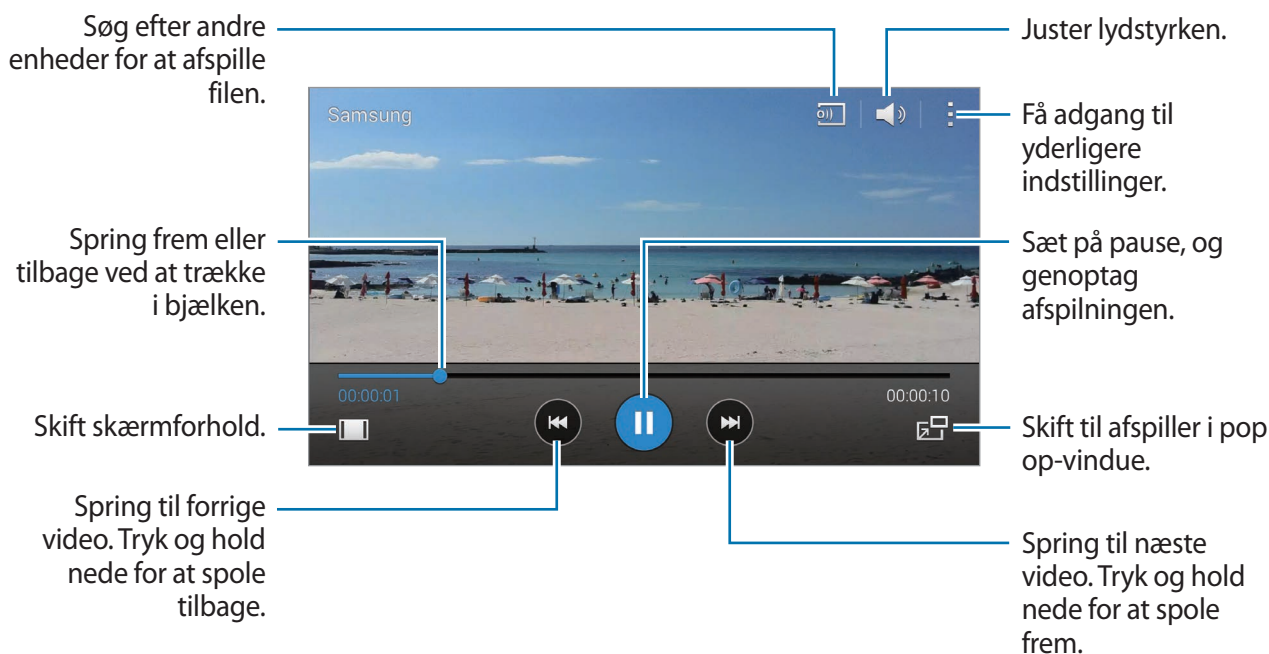

Hvis du vil tilpasse kontrolpanelets placering under afspilning, skal du trykke på **Indstillinger**, markere **Mini-controller** og derefter trykke på **Luk**. Tryk derefter på ◀ eller ▶ for at flytte kontrolpanelet til enten højre eller venstre på skærmen.



Denne funktion er kun tilgængelig i liggende format.

Bruge pop op-videoafspilleren

Brug denne funktion til at benytte andre apps uden at lukke videoafspilleren. Tryk på , mens du ser et videoklip, for at bruge pop op-videoafspilleren.

Spred to fingre fra hinanden på skærmen for at forstørre afspilleren, og knib dem sammen for at formindske den. Skal afspilleren flyttes, skal du trække den til en ny placering.



Tage billeder

Hvis du vil bruge denne funktion, skal du under afspilningen trykke på  → **Indstillinger**, markere **Tag billede**, og derefter trykke på **Luk**.

Tryk på  for at tage et billede fra videoen under afspilning.

Dele eller slette videoer

Tryk på **Video** på Applikationsskærmen.

Tryk på  → **Vælg**, vælg videoer, tryk på , og vælg derefter en delingsmetode.

Tryk på  → **Slet**, vælg videoer, og tryk derefter på **Klar**.

Redigere videoer

Tryk på **Video** på Applikationsskærmen.

Vælg en video, tryk på  → **Redigér** → **Studio** → **Videobeskærer**. Flyt startpunktet til det ønskede startsted, flyt slutpunktet til det ønskede slutsted, og tryk derefter på **Udført**. Indtast et filnavn, og tryk derefter på **OK** for at gemme videoen.

Hvis du vil redigere videoer ved hjælp af en videoredigeringsapp, skal du trykke på **Video Editor**.

Afspille videoer, der er gemt på andre enheder

Søg efter videoer, der er gemt på andre enheder, og afspil dem på din enhed.

Tryk på **Video** på Applikationsskærmen.

Få adgang til en video på en registreret enhed

Tryk på **Enheder**, og vælg en enhed i **REGISTREREDE ENHEDER** for at få adgang til og afspille videoen. Du kan afspille videoen på de enheder, der er tilmeldt Samsung link. Få flere oplysninger på link.samsung.com. Sørg for, at de registrerede enheder er tændte og forbundne til Wi-Fi eller et mobilt netværk.



Der pålægges muligvis yderligere gebyrer, når du får adgang til indhold, der er lagret på andre enheder, via mobilnetværket. For at undgå yderligere gebyrer skal du bruge Wi-Fi-funktionen.

Få adgang til en video på en enhed i nærheden

Tryk på **Enheder**, og vælg en enhed i **ENHEDER TÆT PÅ** for at få adgang til og afspille videoen. Du kan afspille videoen på enheder, hvor funktionen til deling af indhold er aktiveret.

For at aktivere deling af indhold skal du trykke på **Indstillinger** → **Enheder i nærheden** på Applikationsskærmen og derefter trække kontakten **Enheder i nærheden** til højre. Se [Enheder i nærheden](#) angående flere indstillinger.

YouTube

Med denne app kan du se videoklip fra webstedet YouTube.

Tryk på **YouTube** på Applikationsskærmen.



Om denne app er tilgængelig, afhænger af dit geografiske område eller din tjenesteudbyder.

Se videoklip

Tryk på **≡**, og vælg en kategori. Du kan søge efter en video ved at indtaste et nøgleord og derefter trykke på **🔍**.

Drej enheden til liggende retning for at få vist fuld skærm.

Dele videoklip

Vælg det relevante videoklip, tryk på **🔗**, og vælg derefter en delingsmetode.

Uplade videoklip

Tryk på **≡** → **Uploads** → **⬆️**, vælg en video, angiv oplysninger for videoen, og tryk derefter på **⬆️**.

Flipboard

Brug denne app til at få adgang til dine personlige tidsskrifter.

Tryk på **Flipboard** på Applikationsskærmen.



Om denne app er tilgængelig, afhænger af dit geografiske område eller din tjenesteudbyder.

Du starter Flipboard ved at svirpe op på velkomstsiden, vælge nyhedsemner og derefter trykke på **Build Your Flipboard**.

Vælg en forsidehistorie eller et emne, svirp gennem Flipboard-siderne, og vælg derefter en artikel.

Google+

Brug denne app til at holde kontakten med folk via Googles sociale netværkstjeneste.

Tryk på **Google+** på Applikationsskærmen.



Om denne app er tilgængelig, afhænger af dit geografiske område eller din tjenesteudbyder.

Tryk på **Alt** for at ændre kategori, og rul derefter op eller ned for at få vist indlæg fra dine cirkler.

Fotos

Brug denne app til at administrere fotos, albummer og videoer, som du har gemt på enheden og uploadet til **Google+**.

Tryk på **Fotos** på Applikationsskærmen.



Om denne app er tilgængelig, afhænger af dit geografiske område eller din tjenesteudbyder.

Play Bøger

Brug denne app til at læse og downloade bogfiler.

Tryk på **Play Bøger** på Applikationsskærmen.



Om denne app er tilgængelig, afhænger af dit geografiske område eller din tjenesteudbyder.

Play Film

Brug denne app til at se, downloade og leje film eller tv-serier.

Tryk på **Play Film** på Applikationsskærmen.



Om denne app er tilgængelig, afhænger af dit geografiske område eller din tjenesteudbyder.

Play Spil

Brug denne app til at downloade og spille spil.

Tryk på **Play Spil** på Applikationsskærmen.



Om denne app er tilgængelig, afhænger af dit geografiske område eller din tjenesteudbyder.

Play Musik

Brug denne app til at lytte til musik fra enheden eller til at streame musik fra Google sky-tjenesten.

Tryk på **Play Musik** på Applikationsskærmen.



Om denne app er tilgængelig, afhænger af dit geografiske område eller din tjenesteudbyder.

Play Bladkiosk

Brug denne app til at læse de seneste nyhedsartikler.

Tryk på **Play Bladkiosk** på Applikationsskærmen.



Om denne app er tilgængelig, afhænger af dit geografiske område eller din tjenesteudbyder.

Sikring

Fingerscanner

For bedre fingeraftryksgenkendelse

Når du scanner dine fingeraftryk på enheden, skal du være opmærksom på, at følgende forhold kan påvirke funktionens effektivitet:

- Startknappen indeholder en sensor til fingeraftryksgenkendelse. Sørg for, at Startknappen ikke er ridset eller beskadiget af metalgenstande, såsom mønter, nøgler og halskæder.
- Den skærmbeskyttelse, der fulgte med enheden, kan få sensoren til genkendelse af fingeraftryk til at fungere forkert. Fjern skærmbeskyttelsen for at forbedre følsomheden for fingeraftryk.
- Sørg for, at området for genkendelse af fingeraftryk og dine fingre er rene og tørre.
- Enheden kan muligvis ikke genkende fingeraftryk, der er påvirket af rynker eller ar.
- Enheden genkender eventuelt ikke fingeraftryk fra små eller tynde fingre.
- Hvis du vil forbedre ydeevnen for genkendelse, skal du registrere fingeraftrykkene på den hånd, der anvendes oftest til at udføre opgaver på enheden.
- Træk ikke fingeren for hurtigt eller for langsomt. Træk fingeren ved en moderat hastighed, således at enheden kan genkende den.
- I tørre omgivelser kan der opbygges statisk elektricitet i enheden. Undgå at bruge denne funktion i tørre omgivelser, sørg for at aflade statisk elektricitet ved at berøre en metalgenstand, før du benytter funktionen.

Registrere fingeraftryk

- 1 Tryk på **Indstillinger** → **Fingerscanner** → **Fingeraftryksmanager** på Applikationsskærmen.
- 2 Hvis du registrerer flere fingeraftryk, vises et pop op-vindue for fingeraftryksgenkendelse. Scan et registreret fingeraftryk på enheden, og tryk på **+**.
- 3 Placer fingeren på fingeraftryksområdet nederst i midten af skærmen.
- 4 Tryk og hold nede på skærmen i fingeraftryksområdet, og træk derefter fingeren nedad over Startknappen.

Gentag denne handling med den samme finger, indtil dit fingeraftryk er blevet registreret.



Hvis du bøjer fingeren eller bruger en fingerspids, genkender enheden muligvis ikke dine fingeraftryk.

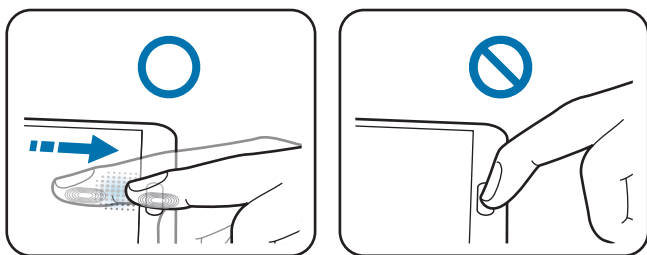



- 5 Tryk på **Udført** for at fuldføre scanning af dine fingeraftryk. Du kan også trykke på **Registrér** for at registrere dit fingeraftryk til når du holder enheden i én hånd.
- 6 Hvis der åbnes et pop op-vindue med anmodning om adgangskode, skal du trykke på **Fortsæt**, bekræfte den alternative adgangskode ved at indtaste den igen, og derefter trykke på **OK**. Du kan bruge den alternative adgangskode i stedet for at scanne dine fingeraftryk.
- 7 Hvis pop op-vinduet for fingeraftrykslås vises, skal du trykke på **OK**. Du kan bruge dine fingeraftryk til at låse skærmen op.

Administrere registrerede fingeraftryk

Du kan slette eller omdøbe dine registrerede fingeraftryk.

Tryk på **Indstillinger** → **Fingerscanner** → **Fingeraftryksmanager** på Applikationsskærmen.

Slet fingeraftryk ved at trykke på  → **Ophæv registrering**, vælge fingeraftryk og derefter trykke på **Udført**.

Hvis du vil omdøbe et fingeraftryk, skal du trykke på  → **Vælg**, vælge et fingeraftryk, trykke på  og derefter indtaste et nyt navn. Tryk på **OK**.

Ændre den alternative adgangskode

Du kan ændre den adgangskode, du bruger som alternativ til scanning af dine fingeraftryk.

- 1 Tryk på **Indstillinger** → **Fingerscanner** → **Skift alternativ adgangskode** på Applikationsskærmen.
- 2 Scan et registreret fingeraftryk, eller tryk på **Alt. adgangskode**.
- 3 Indtast den nye adgangskode, og tryk på **Fortsæt**.
- 4 Indtast den nye adgangskode igen, og tryk på **OK**.

Oplåse skærmen med fingeraftryk

Du kan oplåse skærmen med de registrerede fingeraftryk.

Tryk på **Indstillinger** → **Fingerscanner** → **Skærmlås** → **Fingeraftryk** på

Applikationsskærm billedet. Du kan også trykke på **Indstillinger** → **Låseskærm** → **Skærmlås** → **Fingeraftryk** på Applikationsskærmen.

Verificere adgangskode til Samsung account

Brug fingeraftryk til at bekræfte adgangskoden til din Samsung account. Du kan bruge et fingeraftryk i stedet for at indtaste en adgangskode, f.eks. når du køber indhold fra **Samsung Apps**.

Tryk på **Indstillinger** → **Fingerscanner** → **Verificer Samsung account** på Applikationsskærmen, og træk derefter kontakten **Verificer Samsung account** til højre. Indtast adgangskoden til din Samsung account, og tryk på **Fortsæt**.

Bruge fingeraftryk til køb via PayPal

Du kan foretage køb ved at scanne dine fingeraftryk.



Om denne funktion er tilgængelig, afhænger af dit geografiske område eller din tjenesteudbyder.



- 1 Tryk på **Indstillinger** → **Fingerscanner** → **Betal med PayPal** på Applikationsskærbilledet.
- 2 Tryk på **Installér** under **FIDO Ready™-understøttelse**.
- 3 Tryk på **Link** under **PayPal-konto**.
- 4 Følg instruktionerne på skærmen for at logge på PayPal-webstedet og registrere dine fingeraftryk.

Privat tilstand

Om Privat tilstand

Brug denne tilstand til at forhindre andre i at bruge eller få adgang til særligt indhold, som f.eks. billeder og dokumenter, der er lagret på enheden. Du kan gemme indhold på et bestemt placering og derefter deaktivere Privat tilstand for at skjule elementer på sikker vis.

Skjule indhold

- 1 Tryk på **Indstillinger** → **Privat tilstand** på Applikationsskærmen, og træk derefter kontakten **Privat tilstand** til højre. Du kan også åbne informationspanelet eller panelet for hurtigindstillinger og trykke på **Privat tilstand** for at aktivere den.
Når du aktiverer Privat tilstand første gang, skal du angive en oplåsningskode og en reserve-PIN-kode.
- 2 Indtast oplåsningskoden for Privat tilstand.
Når denne tilstand er aktiveret, vises  øverst på skærmen.
- 3 Hvis du vil vælge elementer, der skal skjules, skal du trykke og holde nede på et element på listen, markere de elementer, der skal vælges, og derefter trykke på  → **Flyt til Privat**.
Elementer, der er flyttet til Privat tilstand, vises med  på dem.
- 4 Når du har valgt de elementer, der skal skjules skal du trykke på **Indstillinger** → **Privat tilstand** på Applikationsskærmen og derefter trække kontakten **Privat tilstand** til venstre. Du kan også åbne informationspanelet eller panelet for hurtigindstillinger og trykke på **Privat tilstand** for at deaktivere den.
De valgte elementer fjernes fra skærmen.



Kontroller, at alle filer er gemt eller flyttet korrekt, før du deaktiverer privat tilstand.

Se skjult indhold

Du kan kun få vist skjult indhold, når Privat tilstand er aktiveret.

- 1 Tryk på **Indstillinger** → **Privat tilstand** på Applikationsskærmen, og træk derefter kontakten **Privat tilstand** til højre. Du kan også åbne panelet for hurtigindstillinger og deaktivere **Privat tilstand**.
- 2 Indtast oplåsningskoden for Privat tilstand.
- 3 Tryk på **Mine filer** → **Privat** på Applikationsskærmen.
Alle elementer, der er flyttet til Privat tilstand, vises på skærmen.

Sikkerhed

Nødsituation

Om nødsituation

Brug denne tilstand til at forlænge enhedens standbytid, når du er i en nødsituation. Når denne tilstand er aktiveret, reduceres skærmens lysstyrke, og batteriforbruget reduceres ved at begrænse nogle funktioner. Du kan også aktivere kameralyset, lydalarmer og sende dine placeringsoplysninger til andre i en meddelelse.

Aktivere nødsituation

Tryk og hold nede på Tænd/sluk-knappen, og tryk derefter på **Nødsituation**. Du kan også trykke på **Indstillinger** → **Sikkerhedsassistance** → **Nødsituation** på Applikationsskærmen og derefter trække kontakten **Nødsituation** til højre.



Der kan pålægges yderligere gebyrer ved afsendelse af meddelelser eller brug af det mobile netværk.

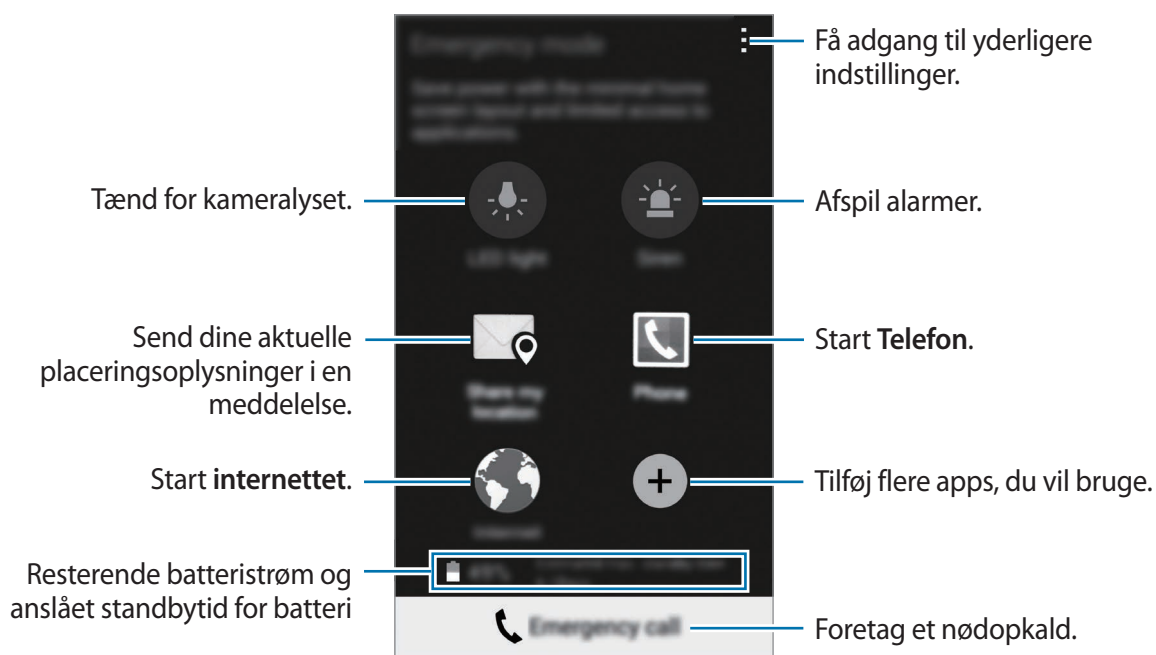

Den anslåede maksimale standbytid viser den tid, der er tilbage, før batteriet løber tør, når enheden ikke er i brug. Standbytid afhænger af dine enhedsindstillinger og driftsforholdene.

Deaktivere nødsituation

Du kan deaktivere nødsituation ved at trykke på Tænd/sluk-knappen, og holde den nede, og derefter trykke på **Nødsituation**. Du kan også trykke på **⋮** → **Deaktiver Nødsituation**. Nødsituation er deaktiveret.

Sende hjælpebeskeder

Om afsendelse af hjælpebeskeder

Du kan forudindstille kontakter, der skal sendes en besked til i nødsituationer. Send meddelelser til dine primære kontakter ved at trykke hurtigt på Tænd/sluk-knappen tre gange.

Tryk på **Indstillinger** → **Sikkerhedsassistance** på Applikationsskærmen.

Tilføje primære kontakter

- 1 Tryk på **Indstillinger** → **Sikkerhedsassistance** på Applikationsskærmen.
- 2 Tryk på **Administrér primære kontakter** → **Opret primær kontakt**.
- 3 Tryk på **Opret ny kontakt**, og indtast kontaktoplysningerne, eller tryk på **Vælg fra Kontakter** for at tilføje en eksisterende kontakt som en primær kontakt.

Indstille hjælpebeskeder

Tryk på **Indstillinger** → **Sikkerhedsassistance** → **Send hjælpebeskeder** på Applikationsskærmen, træk kontakten **Send hjælpebeskeder** til højre, og vælg derefter det indhold, der skal inkluderes i hjælpebeskeder.

Sende hjælpebeskeder

I en nødsituation skal du trykke hurtigt på Tænd/sluk-knappen tre gange. Enheden sender meddelelser til dine primære kontakter. Meddelelsen inkluderer dine placeringsoplysninger.



Der kan pålægges yderligere gebyrer ved afsendelse af meddelelser eller brug af det mobile netværk.

Meddelelser om alvorlige vejrforhold (Geo News)

Om Meddelelser om alvorlige vejrforhold (Geo News)

Brug denne funktion til at modtage meddelelser, når der forekommer alvorlige vejrforhold i nærheden af din aktuelle placering.



- Funktionen identificerer din placering og giver dig oplysninger om katastrofer, hvis de forekommer i dit område. De leverede oplysninger kan variere, afhængigt af tjenesteudbyderen på din aktuelle placering.

Du kan få vist oplysninger om alvorlige vejrforhold og områder samt de sprog, oplysningerne er tilgængelige på, ved at besøge www.samsung.com/geonews.

- Der kan påløbe ekstragebyrer, hvis du modtager meddelelser fra en vejrudsigtstjeneste, mens du er i roaming.

Modtage meddelelser

Tryk på **Indstillinger** → **Sikkerhedsassistance** → **Geo News** på Applikationsskærmen, og træk derefter kontakten **Geo News** til højre.

Advarselsmeddelelser

Marker **Pop op-beskeder for Geo News**.

Hvis en alvorlig vejrtilstand forværres, viser enheden meddelelsen i et pop op-vindue. Du kan foretage nødopkald og sende nødsituationsbeskeder til forudindstillede kontakter fra pop op-vinduet.

Se meddelelser

Meddelelser om mindre alvorlige vejrforhold vises på statusbjælken øverst på skærmen. De leverede oplysninger vises i **Geo News**-widgetten.

Bruge Geo News-widgetten

Du kan se din aktuelle placering og oplysninger om katastrofer i dit område i **Geo News**-widgetten.

Hvis du vil føje den til Startskærmen, skal du trykke på et tomt område på Startskærmen, holde nede på det, trykke på **Widgets**, trykke på **Geo News** og holde den nede og derefter trække den til Startskærmen.

Tryk på **Geo News**-widgetten på Startskærmen.

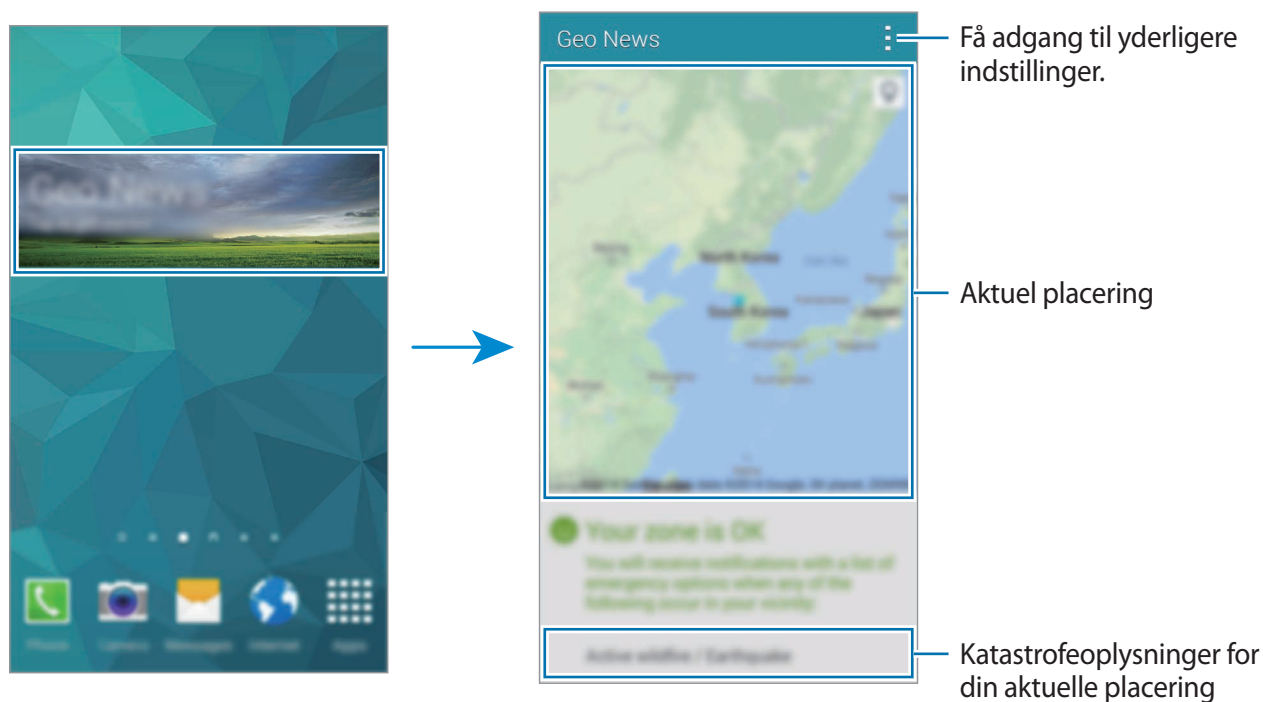

Værktøjer

S Finder

Brug denne app til at søge efter indhold på enheden og via internettet. Du kan anvende forskellige filtre og få vist søgehistorikken.

Åbn informationspanelet, og tryk på **S Finder**.

Søge efter indhold

Tryk på søgefeltet, og indtast et nøgleord, eller tryk på , og sig et nøgleord.

Tryk på  for mere indskrænkede resultater og anvend filtre under søgefeltet.

Hvis du vil opdatere listen over søgeresultater, skal du trykke på  → **Opdatér**.

Du kan indstille søgeparametrene ved hjælp af de tilgængelige filtre eller vælge søgekategorier.

Tryk på  → **Indstillinger** → **Vælg filtre** eller **Vælg søgekategori**.

Administrere søgehistorikken

Hvis du vil slette historikken, skal du trykke på  → **Indstillinger** → **Slet oversigt**.

Hvis du vil indstille enheden til ikke at gemme søgeresultaterne, skal du trykke på  → **Indstillinger** og derefter fjerne markeringen af **Gem søgehistorik**.

S Planner

Starte S Planner

Brug denne app til at administrere begivenheder og opgaver.

Tryk på **S Planner** på Applikationsskærmen.

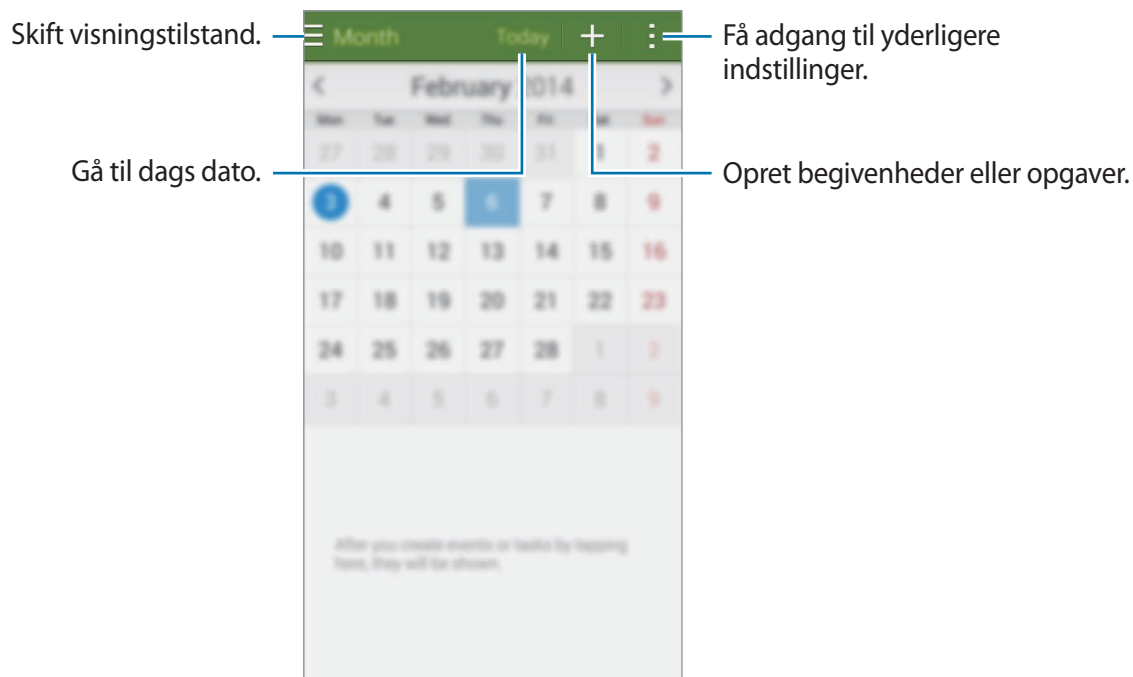

Tryk på , og brug følgende:

- **Gå til:** Gå til en angivet dato.
- **Slet:** Slet begivenheder eller opgaver.
- **Søgning:** Søg efter begivenheder eller opgaver.
- **Kalendere:** Vælg de kalendere, der skal vises.
- **Synkronisér:** Synkroniser begivenheder og opgaver med dine konti.
- **Indstillinger:** Rediger indstillinger for S Planner.

Oprette begivenheder eller opgaver

- 1 Tryk på **S Planner** på Applikationsskærmen.
- 2 Tryk på **+**. Du kan også vælge en dato uden begivenheder eller opgaver angivet og trykke på datoen igen.

Hvis datoen allerede har gemte begivenheder eller opgaver angivet, skal du trykke på datoen og trykke på **+**.

- 3 Vælg enten en begivenhed eller opgave og indtast oplysningerne.
 - **Tilføj begivenhed:** Angiv en start- og slutdato for en begivenhed. Du kan angive en valgfri indstilling for gentagelse.
 - **Tilføj opgave:** Tilføj en opgave, som skal udføres på en bestemt dato. Du kan angive en valgfri indstilling for prioritering.

The screenshot shows a mobile application form for creating an event. The form has a green header bar with a back arrow and a plus icon. Below the header, there's a section titled 'Min kalender' with a dropdown menu. The main form area contains several input fields and checkboxes. Annotations with blue lines point to specific elements:

- Vælg et element.** points to the green header bar.
- Indsæt en titel.** points to the 'Titel' input field.
- Angiv en start- og slutdato for begivenheden.** points to the 'Start' and 'Afslut' date and time fields.
- Vælg en kalender, du vil bruge eller synkronisere med.** points to the 'Min kalender' dropdown menu.
- Vedhæft et kort, der viser, hvor begivenheden finder sted.** points to the 'Placering' field with a location pin icon.
- Tilføj flere detaljer.** points to the 'Se flere muligheder' button.

The form also includes a 'Placering' field, a 'Start' field with a date and time (12/18/2014 17:00), an 'Afslut' field with a date and time (12/18/2014 18:00), a 'Hele dagen' checkbox, and a 'Se flere muligheder' button.

- 4 Tryk på **Gem** for at gemme begivenheden eller opgaven.

Synkronisere begivenheder og opgaver med dine konti

Tryk på **S Planner** på Applikationsskærmen.

Du kan synkronisere begivenheder og opgaver med dine konti ved at trykke på  → **Synkronisér**.

Du kan tilføje konti, der skal synkroniseres, ved at trykke på  → **Kalendere** → **Tilføj konto**. Vælg derefter en konto, der skal synkroniseres med, og log på. Når der tilføjes en konto, vises den med en grøn cirkel ud for kontonavnet.

Du kan ændre synkroniseringsindstillingerne for en konto ved at trykke på **Indstillinger** → **Konti** på Applikationsskærmen og derefter vælge en kontotjeneste.

Slette begivenheder eller opgaver

Tryk på **S Planner** på Applikationsskærmen.

Hvis du vil slette begivenheder eller opgaver, skal du trykke på  → **Slet**, vælge begivenheder eller opgaver og derefter trykke på **Udført** → **OK**.

Hvis du vil slette en begivenhed eller opgave, mens du får vist den, skal du trykke på  → **OK**.

Hvis du vil markere opgaver som fuldførte, skal du trykke på en dato med opgaver angivet og markere de fuldførte opgaver.

Dele begivenheder eller opgaver

Tryk på **S Planner** på Applikationsskærmen.

Hvis du vil dele en begivenhed eller en opgave, skal du trykke på  → **Del via** og derefter vælge en delingsmetode.

Lommereg.

Brug denne app til at udføre enkle eller komplicerede beregninger.

Tryk på **Lommereg.** på Applikationsskærmen.

Drej enheden til liggende retning for at få vist den videnskabelige lommeregner. Hvis **Skærmrotation** er deaktiveret, skal du trykke på  → **Videnskabelig lommeregner**.

Tryk på  for at skjule tastaturet og få vist beregningshistorik.

Tryk på  → **Ryd historik** for at rydde historikken.

Ur

Alarm

Tryk på **Ur** → **Alarm** på Applikationsskærmen.

Indstille alarmer

Tryk på **+** på alarmlisten, indstil et alarmtidspunkt, vælg de dage, hvor alarmen skal gentages, angiv øvrige alarmindstillinger, og tryk derefter på **Gem**. Du kan aktivere eller deaktivere alarmer ved at trykke på  ud for alarmen på alarmlisten.

- **Slumre:** Angiv et tidsinterval samt det antal gange, alarmen skal gentages efter det forudindstillede klokkeslæt.
- **Smart alarm:** Indstil klokkeslæt og tone for smart alarm. En smart alarm starter ved lav lydstyrke nogle få minutter, før en planlagt alarm er indstillet til at lyde. Lydstyrken for den smarte alarm stiger gradvist, indtil du enten slukker for alarmen eller de forudindstillede alarmlyde.

Stoppe alarmer

Træk  uden for den store cirkel for at stoppe en alarm. Træk  uden for den store cirkel for at gentage alarmen efter et angivet tidsrum.

Slette alarmer

Tryk på  → **Slet**, vælg alarmer, og tryk derefter på **Udført**.

Verdensur

Tryk på **Ur** → **Verdensur** på Applikationsskærmen.

Oprette ure

Tryk på **+**, og indtast et bynavn, eller vælg en by fra listen over byer.

Tryk og hold nede på et ur, og tryk derefter på  for at anvende sommertid.

Slette ure

Tryk på  → **Slet**, vælg ure, og tryk derefter på **Udført**.

Stopur

Tryk på **Ur** → **Stopur** på Applikationsskærmen.

Tryk på **Start** for at tage tid på en begivenhed. Tryk på **Omgang** for at tage mellemtider.

Tryk på **Stop** for at stoppe tidstagningen. Hvis du vil slette omgangstiderne, skal du trykke på **Nulstil**.

Du kan indstille enheden til at dæmpe skærmen under omgange ved at trykke på  → **Indstillinger** → **Hold skærmen blændet ned**.

Timer

Tryk på **Ur** → **Timer** på Applikationsskærmen.

Indstil varighed, og tryk på **Start**.

Træk  uden for den store cirkel, når timeren lyder.

Tryk på  → **Indstillinger** for at ændre indstillinger for alarmringetone.

Drev

Brug denne app til at opnå adgang til filer lagret på lagringstjenesten Google Drev. Du kan lagre alle dine filer ét sted, få adgang til dem hvor som helst og dele dem med andre.

Tryk på **Drev** på Applikationsskærmen.



Om denne app er tilgængelig, afhænger af dit geografiske område eller din tjenesteudbyder.

Dropbox

Brug denne app til at gemme og dele filer med andre via Dropbox sky-lageret. Når du gemmer filer i Dropbox, synkroniserer din enhed automatisk med webserveren og andre enheder, der har Dropbox installeret.









Om denne app er tilgængelig, afhænger af dit geografiske område eller din tjenesteudbyder.

- 1 Tryk på **Dropbox** på Applikationsskærmen.
- 2 Log på din Dropbox-konto. Hvis du ikke har en Dropbox-konto, kan du oprette en.
- 3 Tryk på **Turn on Camera Upload**.

Enheden overfører fotos, der er taget med enhedens kamera, til Dropbox. Hvis du vil overføre videoer, skal du trække kontakten **Include videos** til højre.

Tryk på **Skip this** for at overføre fotos eller videoer manuelt.

4 Brug følgende funktioner:

-  : Overfør eller åbn filer. Tryk på  → **Upload here** for at overføre filer.
-  : Se de overførte fotos eller videoer. Tryk på  for at dele eller slette filer eller oprette albummer.
-  : Åbn filer i favoritlisten.
-  : Se meddelelser.

Google

Brug denne app til at søge på internettet. Du kan også bruge den til at søge efter apps og appindhold, der er gemt på enheden eller hukommelseskortet.

Tryk på **Google** på Applikationsskærmen.



Om denne app er tilgængelig, afhænger af dit geografiske område eller din tjenesteudbyder.

Søge på enheden

Tryk på søgefeltet, og indtast et nøgleord. Du kan også trykke på  og derefter sige et nøgleord.

Google Nu

Få vist Google Nu-kort, som viser det aktuelle vejr, oplysninger om offentlig transport, din næste aftale med mere, når du sandsynligvis har mest brug for det.

Brug Google Nu, når du starter **Google** for første gang. Hvis du vil ændre indstillinger for Google Nu, skal du trykke på  → **Indstillinger**, og derefter skal du trække kontakten **Google Nu** til venstre eller højre.



Om denne funktion er tilgængelig, afhænger af dit geografiske område eller din tjenesteudbyder.

Børnetilstand

Brug denne widget til at give børn sjove og sikre omgivelser ved at begrænse børnenes adgang til bestemte apps og bestemt indhold.

Før du kan bruge denne widget, skal du downloade og installere den. Tryk på et tomt område på Startskærmen, hold nede på det, tryk på **Widgets**, tryk og hold nede på **Børnetilstand**-widgetten, træk den til Startskærmen, og tryk derefter på **Børnetilstand** → **Installér**. Når widgetten er installeret, vises den på Startskærmen og Applikationsskærmen.

Start Børnetilstand ved at trykke på **Børnetilstand** på Startskærmen og Applikationsskærmen.

Når du kører denne widget for første gang, skal du trykke på **Angiv PIN-kode** nederst på skærmen. Følg derefter vejledningen på skærmen.



Hvis widgetten **Børnetilstand** fjernes ved et uheld, kan du installere den igen. Tryk på et tomt område på Startskærmen, hold nede på det, tryk på **Widgets**, og tryk og hold nede på **Børnetilstand**. Træk widgetten til Startskærmen, og tryk på **Børnetilstand** for at installere den igen.

Startskærm for Børnetilstand

Startskærmen er udgangspunktet for adgangen til alle apps i Børnetilstand.

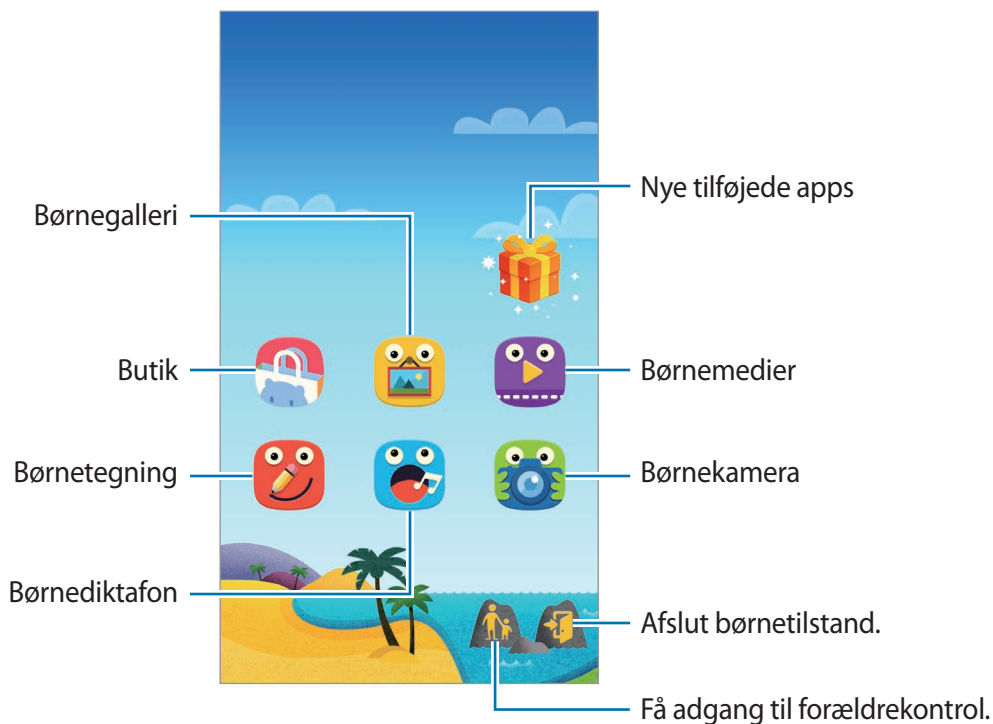



Brug denne app til at downloade apps til børn fra **Samsung Apps**.



Brug denne app til at få vist gemte billeder, tegninger, stemmeoptagelser og mediefiler, som du vil lade dit barn have adgang til.



Brug denne app til at afspille videofiler. Før du kan bruge denne app, skal du føje videoer, der er gemt på enheden, til appen. Se [Forældrekontrol](#) for yderligere oplysninger.



Brug denne app til at oprette en tegning med en pen, en pensel og meget mere.



Brug denne app til at optage eller afspille diktafonoptagelser.



Brug denne app til at tage fotos eller optage video.

Spille i børnetilstand

Rul til højre på Startskærmen for at åbne spilleområdet i børnetilstand.

Du kan interagere med figurer, objekter i baggrunden m.m.



Forældrekontrol

Brug denne app til at angive begrænsninger for børnetilstand for at kontrollere adgang til indhold og apps. Du kan ændre indstillingerne for børnetilstand, grænser for brugstid m.m.

Tryk på  på Startskærmen, og indtast PIN-koden.

Tryk på Startknappen for at lukke forældrekontrollen.

Tryk på , og brug følgende:

- **Barnets navn:** Se og rediger barnets profil.
- **Aktivitet:** Se oplysninger om, hvordan dine børn bruger enheden, f.eks. varigheden af spilaktivitet og mest benyttede apps.
- **Grænse for dgl. spilletid:** Indstil en tidsgrænse for at administrere dine børns brug.
- **Kontakter:** Giver dine børn adgang til visse kontakter.
- **Applikationer:** Se og tilføj apps, der er tilladte i børnetilstand.
- **Medie:** Lad dine børn få adgang til bestemte billeder og videoer, der er gemt på enheden.
- **Generelt:** Konfigurer indstillinger for børnetilstand.
- **Store:** Download apps fra **Samsung Apps**.

Forstørrelsesglas

Brug denne widget til at forstørre tekst eller objekter med det bageste kamera.

Hvis du vil føje den til Startskærmen, skal du trykke på et tomt område på Startskærmen, holde nede på det, trykke på **Widgets**, trykke på **Forstørrelsesglas** og holde den nede og derefter trække den til Startskærmen.

Tryk på **Forstørrelsesglas**-widgetten på Startskærmen.

Tryk på **+** eller **—** for at justere forstørrelsen.

Tryk på  for at fokusere på midten af skærmen. Du kan også justere fokus manuelt ved at trykke på det sted, hvor du vil have fokus.

Hvis du vil slå kameralyset til for at se tekst eller objekter på mørke steder, skal du trykke på .

Hvis du vil tage et foto af tekst eller objekter, skal du trykke på .

Maps

Brug denne app til at lokalisere enheden, søge efter steder, eller få rutevejledninger.

Tryk på **Maps** på Applikationsskærmen.



Om denne app er tilgængelig, afhænger af dit geografiske område eller din tjenesteudbyder.

Søge efter steder

Søg efter steder ved at indtaste en adresse eller et søgeord. Når stedet er fundet, skal du vælge et sted for at få vist detaljerede oplysninger. Yderligere oplysninger findes i hjælpen.

Få rutevejledninger til en destination

Tryk på  for at angive start- og slutsteder, og vælg derefter rejsemåde. Enheden viser ruter til destinationen.

Notat

Brug denne applikation til at registrere vigtige oplysninger, der skal gemmes og gennemses på et senere tidspunkt.

Tryk på **Notat** på Applikationsskærmen.

Tilføje og administrere kategorier

Opret kategorier for at sortere og administrere dine notater.

Tryk på  → **Administrér kategorier** på notatlisten.

Hvis du vil tilføje en ny kategori, skal du trykke på , indtaste et kategorinavn og derefter trykke på **OK**.



Hvis du vil slette en kategori, skal du trykke på  ud for kategorien og derefter på **OK**.

Hvis du vil omdøbe en kategori, skal du trykke og holde nede på et kategorinavn, indtaste et nyt navn til kategorien og derefter trykke på **OK**.

Hvis du vil ændre kategorien, skal du trykke på  ved siden af en kategori og trække den op eller ned til en anden position.

Oprettelse af notater

Tryk på **+** på notatlisten, og indtast et notat. Brug en af følgende indstillinger, når du opretter et notat:

-  : Opret eller angiv en kategori.
-  : Indsæt billeder.
-  : Lav en stemmeoptagelse, som skal indsættes.

Tryk på **Gem** for at gemme notatet.

Hvis du vil redigere et notat, skal du trykke på et notat og derefter trykke på notatets indhold.

Søge efter notater

Tryk på **Q** på notatlisten, og indtast et nøgleord for at søge efter notater, der indeholder nøgleordet.

Slette notater

Tryk på  → **Slet**, vælg notater, og tryk derefter på **Udført**.

Tryk på  → **Slet** for at slette notatet, mens det vises.

Mine filer



Om Mine filer

Brug denne app til at få adgang til alle typer filer, der er gemt på enheden, herunder billeder, videoer, sange og lydclip.

Tryk på **Mine filer** på Applikationsskærmen.

Få vist filer









Tryk på **Mine filer** på Applikationsskærmen.

Vælg den mappe, du vil åbne. Tryk på  for at gå et niveau op i mappehierarkiet. Tryk på  for at vende tilbage til hovedskærmen for Mine filer.

Vælg en mappe, tryk på , og vælg derefter en af følgende muligheder:

- **Vælg:** Vælg filer eller mapper.
- **Slet:** Slet filer eller mapper.
- **Opret mappe:** Opret en mappe.
- **Vis som:** Skift visningstilstand.
- **Sortér efter:** Sorter filer eller mapper.
- **Tilføj genvej:** Føj en genvej til mappen på Startskærmen eller på hovedskærmen til Mine filer.
- **Indstillinger:** Skift indstillinger for filhåndtering.

Tryk og hold nede på en fil eller en mappe, og vælg derefter én af følgende muligheder:

- : Send filerne til andre, eller del dem.
- : Slet filer eller mapper.
-  → **Flyt:** Flyt filer eller mapper til en anden mappe.
-  → **Kopier:** Kopier filer eller mapper til en anden mappe.
-  → **Omdøb:** Giv en fil eller en mappe et andet navn.
-  → **Tilføj genvej:** Føj en genvej til mappen på Startskærmen eller på hovedskærmen til Mine filer.
-  → **Pak:** Komprimer filer eller mapper for at oprette en zip-fil.
-  → **Detaljer:** Se detaljer om filen eller mappen.

Søge efter filer eller mapper

Tryk på **Mine filer** på Applikationsskærmen.

Tryk på , og indtast derefter de søgekriterier, du vil benytte.

Se lagringsoplysninger

Tryk på **Mine filer** på Applikationsskærmen.

Tryk på  for at få vist hukommelsesoplysninger for enheden og hukommelseskortet.

Tilføje FTP-servergenveje på enheden

Føj en FTP-servergenvej til genvejsområdet.

Tryk på **Mine filer** på Applikationsskærmen.

Tryk på  → **Tilføj FTP-server**, angiv detaljer som f.eks. serveradresse, brugernavn og adgangskode, og tryk derefter på **Udført**.

Lommelygte

Brug denne widget til at slå kameralyset til eller fra for at forbedre synligheden.

Hvis du vil føje den til Startskærmen, skal du trykke på et tomt område på Startskærmen, holde nede på det, trykke på **Widgets**, trykke på widgetten **Lommelygte** og holde den nede og derefter trække den til Startskærmen.

Tryk på widgetten **Lommelygte** på Startskærmen for at tænde eller slukke for funktionen.

Forbinde til andre enheder

NFC

Om NFC

Med enheden kan du læse NFC-tags (near field communication), som indeholder oplysninger om produkter. Du kan også bruge denne funktion til at foretage betalinger og købe billetter til transport eller begivenheder, når du har downloadet de påkrævede apps.



Batteriet indeholder en indbygget NFC-antenne. Vær forsigtig med batteriet for at undgå at beskadige NFC-antennen.

Inden denne funktion bruges

- Kontroller placeringen af NFC-antennen på din enhed og den anden enhed.
- Sørg for, at NFC-funktionen er aktiveret på din enhed og de enheder, du vil oprette forbindelse til.
- Kontroller, at enhedens skærm er låst. Ellers vil enheden ikke læse NFC-tags eller modtage data.

Brug af NFC-funktionen

Brug NFC-funktionen til at sende billeder eller kontakter til andre enheder og læse produktoplysninger fra NFC-tags. Hvis du indsætter et SIM- eller USIM-kort, der har en betalingsfunktion, kan du anvende enheden til at foretage betalinger.

Tryk på **Indstillinger** → **NFC** på Applikationsskærmen, og træk derefter kontakten **NFC** til højre. Anbring NFC-antenneområdet på bagsiden af enheden i nærheden af et NFC-tag. Oplysningerne fra tagget vises.



Foretage køb ved hjælp af NFC-funktionen

Inden du foretager køb ved hjælp af NFC-funktionen, skal du tilmelde dig tjenesten for mobilbetaling. Kontakt din tjenesteudbyder for at tilmelde dig eller få oplysninger om tjenesten.

Tryk på **Indstillinger** → **NFC** på Applikationsskærmen, og træk derefter kontakten **NFC** til højre.

Tryk på NFC-antenneområdet på bagsiden af enheden i nærheden af NFC-kortlæseren.

Hvis du vil indstille standardappen for betaling, skal du trykke på **Tryk og betal** og vælge en app.



Listen over betalingstjenester omfatter muligvis ikke alle tilgængelige betalings-apps.

Sende data

Brug funktionen Android Beam til at sende data, f.eks. websider og kontakter, til enheder, der har NFC aktiveret.

- 1 Tryk på **Indstillinger** → **NFC** på Applikationsskærmen, og træk derefter kontakten **NFC** til højre.
- 2 Tryk på **Android Beam**, og træk kontakten **Android Beam** til højre.
- 3 Vælg et element, og tryk på den anden enheds NFC-antenne til din enheds NFC-antenne.
- 4 Når **Berør for at overføre.** vises på skærmen, skal du trykke på enhedens skærm for at sende elementet.

Bluetooth

Om Bluetooth

Bluetooth opretter en direkte, trådløs forbindelse mellem to enheder over korte afstande. Via Bluetooth kan du udveksle data eller mediefiler med andre enheder.



- Samsung er ikke ansvarlig for tab, opfangelse eller forkert brug af data, der er blevet sendt eller modtaget via Bluetooth-funktionen.
- Sørg altid for, at du deler og modtager data med enheder, som du ved, at du kan stole på, og som er korrekt sikrede. Hvis der er hindringer mellem enhederne, reduceres sendeafstanden muligvis.
- Nogle enheder er muligvis ikke kompatible med din enhed. Det er især enheder, der ikke er afprøvede eller godkendte af Bluetooth SIG.
- Undgå at bruge Bluetooth-funktionen til ulovlige formål, f.eks. piratkopiering af filer eller ulovlig aflytning af kommunikation til kommercielle formål.

Samsung kan ikke holdes ansvarlig for konsekvenserne af ulovlig brug af Bluetooth-funktionen.

Inden denne funktion bruges

- Sørg for, at Bluetooth-funktionen er aktiveret på din enhed og de enheder, du vil oprette forbindelse til.
- Sørg for, at begge enheder er indstillet som synlige for andre Bluetooth-enheder.

Parre med andre Bluetooth-enheder

- 1 Tryk på **Indstillinger** → **Bluetooth** på Applikationsskærmen, træk kontakten **Bluetooth** til højre, og tryk derefter på **Søg**. Registrerede enheder angives.
Tryk på enhedens navn for at angive den som synlig for andre enheder.
- 2 Vælg en enhed til parring.
Hvis din enhed tidligere er blevet parret med enheden, skal du trykke på enhedens navn uden at bekræfte den automatisk genererede adgangsnøgle.
- 3 Accepter Bluetooth-tilladelsesanmodningen på begge enheder for at bekræfte.

Sende og modtage data

Mange apps understøtter dataoverførsel via Bluetooth. Du kan dele data, såsom kontakter eller mediefiler, med andre Bluetooth-enheder. Følgende trin er et eksempel på afsendelse af et billede til en anden enhed.

Sende et billede

- 1 Tryk på **Galleri** på Applikationsskærmen.
- 2 Vælg et billede.

- 3 Tryk på  → **Bluetooth**, og vælg derefter en enhed til parring.
Hvis enheden, du vil parre med, ikke er på listen, så sørg for, at enheden aktiverer synlighedsindstillingen. Du kan også angive din enhed som synlig for andre enheder.
- 4 Accepter Bluetooth-tilladelsesansøgningen på den anden enhed.

Modtage et billede

Når en anden enhed sender dig et billede, skal du acceptere Bluetooth-tilladelsesansøgningen. Det modtagne billede gemmes i mappen **Galleri** → **Download**.

Afparre Bluetooth-enheder

- 1 Tryk på **Indstillinger** → **Bluetooth** på Applikationsskærmen.
Enheden viser de parrede enheder på listen.
- 2 Tryk på  ud for enhedens navn for at foretage afparring.
- 3 Tryk på **Ophæv parring**.

S Beam

Brug denne funktion til at sende data, som f.eks. videoklip, billeder og dokumenter.

Inden denne funktion bruges

- Sørg for, at NFC-funktionen eller Wi-Fi Direct er aktiveret på din enhed og de enheder, du vil sende filer til.

Sende data

- 1 Tryk på **Indstillinger** → **NFC** på Applikationsskærmen, og træk derefter kontakten **NFC** til højre.
- 2 Tryk på **S Beam**, og træk kontakten **S Beam** til højre.
- 3 Vælg en fil, og tryk på den anden enheds NFC-antenne til din enheds NFC-antenne.
- 4 Når **Berør for at overføre.** vises på skærmen, skal du trykke på enhedens skærm for at sende filen.



- Send ikke ophavsretligt beskyttede data via S Beam. Du risikerer at overtræde ophavsretslovgivningen. Samsung kan ikke drages til ansvar for ulovlig anvendelse af ophavsretligt beskyttet materiale.
- Hvis enhederne forsøger at sende data samtidigt, kan filoverførslen mislykkes.

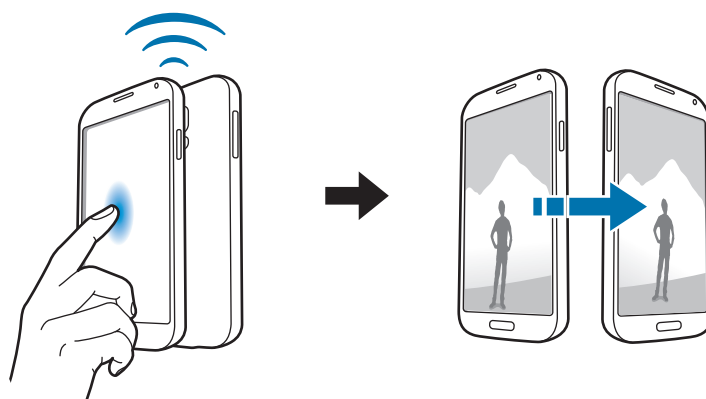

Hurtig tilsl.

Om Hurtig tilslutning

Brug denne funktion til at søge efter og oprette forbindelse med enheder i nærheden på nem vis. Du kan bruge enheden som en fjernbetjening ved at slutte den til et tv. Du kan også dele indhold, der er lagret på enheden, med computere.



- Forbindelsesmetoderne kan variere alt efter typen af forbundne enheder eller det delte indhold.
- Enhedsnavnet varierer, afhængigt af de Bluetooth-enheder der parres med. Enhedsnavnet kan f.eks. blive vist som BT MAC.

Inden denne funktion bruges

- Sørg for, at de enheder, der skal oprettes forbindelse til, understøtter funktionen Hurtig tilslutning, og at der er tændt for deres skærme.
- Sørg for, at Wi-Fi Direct- eller Bluetooth-funktionen er aktiveret på enheder, der ikke understøtter funktionen Hurtig tilslutning.

Slutte til andre enheder

1 Åbn informationspanelet, og tryk på **Hurtig tilsl.**

Når panelet åbnes, aktiveres Bluetooth-funktionen automatisk, og enheden søger efter enheder i nærheden.

2 Vælg en enhed til oprettelse af forbindelse.

De næste trin kan variere afhængigt af den forbundne enhed. Følg instruktionerne på skærmen for at fuldende forbindelsen mellem enhederne.

Hvis du vil lade enheder i nærheden søge efter din enhed og oprette forbindelse til den, skal du trykke på **→** **Altid parat til tilslutning** og derefter trække kontakten **Altid parat til tilslutning** til højre.

Ny søgning efter enheder

Hvis den ønskede enhed ikke vises på listen, skal du søge efter enheden.

Tryk på , og vælg enheden fra listen over registrerede enheder.

Afbryde enheder

Hvis du vil deaktivere Hurtig tilslutning-funktionen, skal du trykke på  øverst på skærmen. Alternativt kan du trykke på .

Dele indhold

Del indhold med de enheder, der er oprettet forbindelse til.

- 1 Åbn informationspanelet, og tryk på **Hurtig tilsl.**
- 2 Vælg en enhed fra listen over registrerede enheder.
- 3 Vælg en mediekategori.
- 4 Vælg det indhold, der skal deles, og tryk på **Udført**.

Din enhed sender indholdet til den enhed, der er oprettet forbindelse til.

Forbinde til et tv

Forbind enheden til et tv, og kontroller tv'et ved at anvende enheden som en fjernbetjening.

Inden denne funktion bruges

- Sørg for, at tv'et er tændt.
- Sørg for, at tv'et er blevet registreret med WatchOn-funktionen.
- Installer WatchON-appen på enheden. Du kan downloade appen fra **Samsung Apps** eller **Play Butik**.

- 1 Åbn informationspanelet, og tryk på **Hurtig tilsl.**
- 2 Tryk på **Kontrol** på listen over registrerede enheder.
Når enheden er forbundet til tv'et, vises der et fjernbetjeningslayout på skærmen.
Når du forbinder enheden med et tv for første gang, skal du trykke på **Indstil fjernbetjen.**
Følg derefter anvisningerne på skærmen for at etablere forbindelse mellem enhederne.
- 3 Betjen det tilsluttede tv ved hjælp af fjernbetjeningen.

Deltage i gruppeafspilning

Del indhold med andre enheder ved hjælp af gruppeafspilningsfunktionen.

Inden denne funktion bruges

- Søg efter eller deltag i en oprettet session eller opret en ny session.
- Installer appen Group Play på begge enheder. Du kan downloade appen fra **Samsung Apps** eller **Play Butik**.

- 1 Åbn informationspanelet, og tryk på **Hurtig tilsl.**
- 2 Tryk på **Tilmeld** på listen over registrerede enheder.
Kun enheder, der understøtter gruppeafspilningssessioner, vises på listen.
- 3 Vælg en gruppeafspilningssession, du vil deltage i.
- 4 Følg instruktionerne på skærmen for at fuldende forbindelsen mellem enhederne.

Udforske computere

Start appen Samsung Link for at anvende indhold, der er lagret på eksternt tilsluttede computere. Du skal logge på din Samsung account for at kunne bruge denne funktion.

Inden denne funktion bruges

- Sørg for, at alle enheder, der anvender denne funktion, er tilsluttet det samme netværk.
- Sørg for, at alle computere, som enheden vil oprette forbindelse til, er registreret med appen Samsung Link.
- Installer appen Samsung Link på begge enheder. Du kan downloade appen fra **Samsung Apps** eller **Play Butik**.

- 1 Åbn informationspanelet, og tryk på **Hurtig tilsl.**
- 2 Tryk på **Send indhold** fra listen over registrerede enheder.
Kun tilgængelige computere vises på listen.
- 3 Vælg en mediekategori, og vælg det indhold, du vil have adgang til.

Smart Remote

Om Smart Remote

Brug denne app til at oprette forbindelse til et tv og bruge enheden som fjernbetjening. Du kan søge efter og vælge tv-programmer og styre kanaler med din enhed.

Tryk på **Smart Remote** på Applikationsskærmen.

Inden brug af denne app

- Sørg for, at du forbinder enheden med et netværk.
- Sørg for, at enhedens infrarøde port vender mod tv'et.



Forbinde til et tv

- 1 Tryk på **Smart Remote** på Applikationsskærmen.
- 2 Tryk på **Vælg land eller geogr. område**, og vælg et land.
- 3 Vælg et geografisk område, og vælg sendetjenesten.
De tilgængelige tv-programmer vises.

Bruge enheden som fjernbetjening

Du kan tænde og slukke for tv'et, søge i kanaler eller justere lydstyrken på tv'et ved hjælp af enheden som fjernbetjening.

1 Tryk på  → **Fortsæt** på enheden.

2 Vælg tv-model.

3 Sørg for, at enhedens infrarøde port vender mod tv'et, og tryk på . Tryk derefter på **Ja, denne kode fungerer**, hvis enheden slukker for tv'et.

Hvis enheden ikke slukker for tv'et, skal du trykke på **Send denne kode igen** eller **Nej, test næste kode** og derefter gentage dette, indtil tv'et genkender signalet.

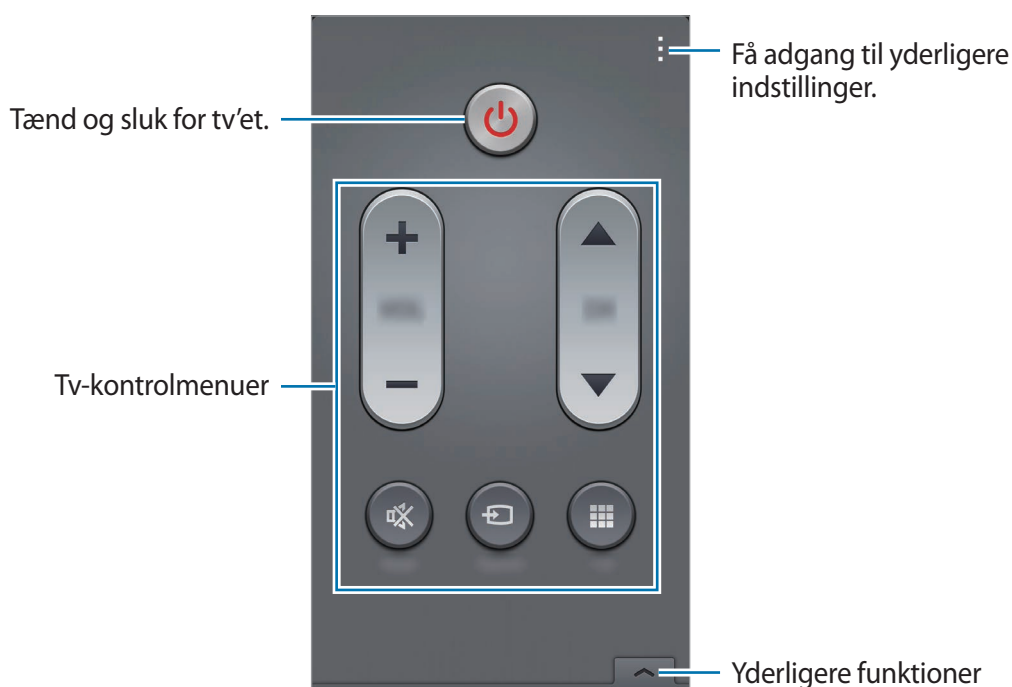

4 Vælg en kanalkilde.

5 Tryk på , når opsætningen er udført.



Se tv ved hjælp af enheden

Vælg et tv-program fra listen over tilgængelige programmer, der skal ses på det tilsluttede tv.

- 1 Tryk på  → **Tv-serier**, **Film** eller **Sport**, og rul til venstre eller højre for at vælge en kategori.
- 2 Vælg et tv-program, og tryk på **Se nu**.
Det valgte program vises på det tilsluttede tv.
- 3 Tryk på  for at ændre kanaler eller justere lydstyrken.
Fjernbetjeningspanelet vises på skærmen.

Indstilling af programpåmindelser

- 1 Vælg et tv-program, som du vil se.
- 2 Tryk på **Påmind.**, indstil en alarm til påmindelse om tv-programmets starttid, og tryk derefter på **Udført**.
Alarmen lyder på det forudindstillede tidspunkt.

Screen Mirroring

Om Screen Mirroring

Med denne funktion kan du slutte enheden til en stor skærm med en AllShare Cast-dongle eller HomeSync og derefter dele dit indhold. Du kan også bruge denne funktion med andre enheder, som understøtter funktionen Wi-Fi Miracast.

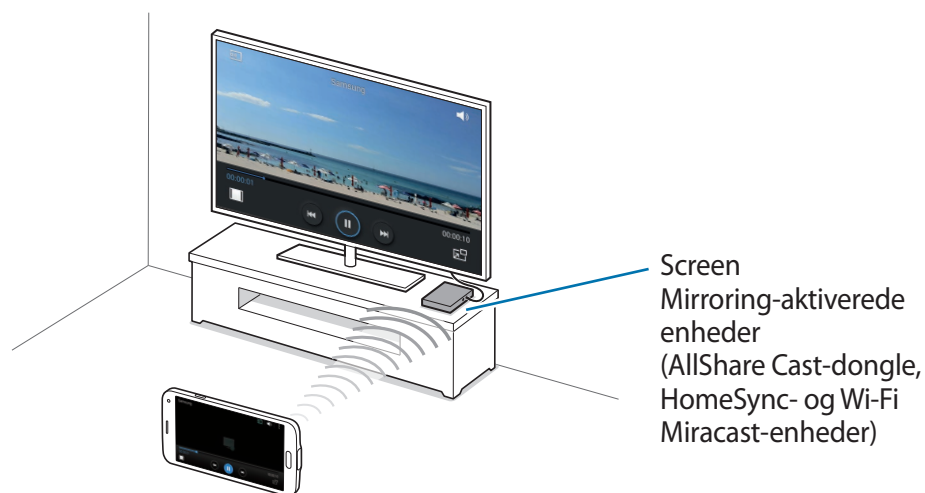

- Om denne funktion er tilgængelig, afhænger af dit geografiske område eller din tjenesteudbyder.
- Miracast-aktiverede enheder, der ikke understøtter High-bandwidth Digital Content Protection (HDCP 2.X), er muligvis ikke kompatible med denne funktion.
- Nogle filer gemmes i bufferen under afspilning alt afhængigt af netværksforbindelsen.
- Deaktiver funktionen, når du ikke bruger den, for at spare strøm.
- Hvis du angiver en Wi-Fi-frekvens, registreres eller tilsluttes AllShare Cast-dongler eller HomeSync muligvis ikke.
- Hvis du ser video eller spiller spil på et tv, skal du vælge en egnet tv-tilstand for at få den optimale oplevelse.

Inden denne funktion bruges

- Sørg for, at enheden, der har skærmspejlingsfunktionen, Screen Mirroring, aktiveret, er forbundet med tv'et ved hjælp af et HDMI-kabel.
- Sørg for, at tv'et er tændt.

Se indhold på et tv

Før du slutter et tv til enheden, skal du tilslutte tv'et og enheden, der har skærmspejlingsfunktionen aktiveret. For opsætning af en forbindelse henvises der til brugervejledningen til enheden. Følgende handlinger er et eksempel på visning af indhold på et tv, der er tilsluttet via en AllShare Cast-dongle.

- 1 Vælg en forbindelsestilstand på tv'et, såsom HDMI-tilstand, for at tilslutte en ekstern enhed.
- 2 På Applikationsskærmen skal du trykke på **Indstillinger** → **Screen Mirroring**.
De registrerede enheder angives.
- 3 Vælg en enhed til oprettelse af forbindelse.
Din enheds skærm vises på tv-skærmen.
Hvis det er første gang, du forbinder enheden, skal du trykke på donglens navn på listen og holde det nede og indtaste den PIN-kode, der vises på tv-skærmen.
- 4 Åbn eller afspil en fil, og kontroller skærmen med knapperne på enheden.

Stoppe visning af indholdet

Tryk på **Indstillinger** → **Screen Mirroring** på Applikationsskærmen, og træk derefter kontakten **Screen Mirroring** til venstre.

Bruge den mobile udskrivningsfunktion

Tilslut enheden til en printer for at udskrive billeder eller dokumenter.



Nogle printere er muligvis ikke kompatible med enheden.

Inden denne funktion bruges

- Kontroller, at funktionen Wi-Fi eller Wi-Fi Direct er aktiveret på enheden og printerens.

Oprette forbindelse til en printer

Tryk på **Indstillinger** → **Udskrivning** på Applikationsskærmen, vælg en printertype, og træk derefter kontakten øverst til højre på skærmen mod højre. Enheden søger efter printere, der er tilsluttet samme Wi-Fi-netværk som enheden. Vælg den printer, du vil bruge som standardprinter.

Hvis du vil tilføje printere manuelt, skal du trykke på **⋮** → **Tilføj printer** → **+**, indtaste oplysninger og derefter trykke på **OK**.

Hvis du vil ændre udskrivningsindstillingerne, skal du trykke på **⋮** → **Indstillinger**.

Udskrive indhold

Under visning af indhold som f.eks. billeder eller dokumenter skal du trykke på **⋮** → **Udskriv** og derefter vælge en printer.

Enheds- og dataadministrator

Opgradering af enheden

Enhedens software kan opgraderes til den seneste udgave.

Trådløs opgradering

Enhedens software kan opgraderes direkte ved hjælp af den trådløse FOTA-tjeneste (firmware over-the-air).

Tryk på **Indstillinger** → **Om enheden** → **Softwareopdatering** → **Opdatér nu** på Applikationsskærmen.

Opgradere med Samsung Kies

Download den nyeste version af Samsung Kies fra Samsungs webside. Start Samsung Kies, og slut enheden til computeren. Samsung Kies genkender automatisk enheden og viser eventuelle tilgængelige opdateringer i en dialogboks. Klik på knappen Opdater i dialogboksen for at starte opgraderingen. Du kan finde yderligere oplysninger om opgradering i hjælpen til Samsung Kies.



- Sluk ikke for computeren, og frakobl ikke USB-kablet, mens enheden opgraderes.
- Under opgradering af enheden må du ikke slutte andre medieenheder til computeren. Hvis du gør dette, kan du forstyrre opdateringsprocessen.

Overføre filer mellem enheden og en computer

Flyt lyd-, video-, billed- eller andre typer filer fra enheden til computeren eller omvendt.



- Undgå at fjerne USB-kablet fra enheden, når du overfører filer. Hvis du gør dette, kan du miste data eller beskadige enheden.
- Kobl ikke enheden fra computeren, når du afspiller filer, der er gemt på enheden, på den tilsluttede computer. Når du er færdig med at afspille filen, kan du koble enheden fra computeren.
- Enhederne kan muligvis ikke få korrekt forbindelse, hvis de forbindes via en USB-hub. Slut enheden direkte til computerens USB-port.

Forbinde som medieenhed

- 1 Slut enheden til computeren med et USB-kabel.
- 2 Åbn informationspanelet, og tryk på **Forbundet som en medieenhed** → **Medieenhed (MTP)**.

Tryk på **Kamera (PTP)**, hvis computeren ikke understøtter MTP (Media Transfer Protocol), eller hvis der ikke er installeret en passende driver.

- 3 Overfør filer mellem enheden og computeren.

Forbinde med Samsung Kies

Samsung Kies er en computerapp til administration af medieindhold og personlige oplysninger på Samsung-enheder. Download den nyeste version af Samsung Kies fra Samsungs webside.

- 1 Slut enheden til computeren med et USB-kabel.

Samsung Kies starter automatisk på computeren. Hvis Samsung Kies ikke starter, skal du dobbeltklikke på Samsung Kies-ikonet på computeren.

- 2 Overfør filer mellem enheden og computeren.

Yderligere oplysninger findes i hjælpen til Samsung Kies.

Sikkerhedskopiere og gendanne data

Beskyt dine personlige oplysninger, appdata og indstillinger på din enhed. Du kan sikkerhedskopiere følsomme oplysninger til en sikkerhedskopikonto og få adgang til dem senere.

Bruge en Google-konto

- 1 Tryk på **Indstillinger** på Applikationsskærmen.

- 2 Tryk på **Backup og nulstil**, og marker **Sikkerhedskopi af data**.

- 3 Tryk på **Sikkerhedskopi af konto**, og vælg en konto som sikkerhedskopikonto.



Hvis du vil gendanne data, skal du logge på din Google-konto i konfigurationsguiden. Du kan starte og åbne konfigurationsguiden ved at udføre en nulstilling til fabriksdata på enheden. Hvis du ikke logger på din Google-konto via konfigurationsguiden, kan du ikke gendanne de sikkerhedskopierede data.

Bruge en Samsung account

- 1 Tryk på **Indstillinger** → **Konti** → **Tilføj konto** → **Samsung account** på Applikationsskærmen, og log derefter på din Samsung account.
- 2 Tryk på **Indstillinger** på Applikationsskærmen.
- 3 Tryk på **Sky-tjeneste** → **Sikkerhedskopi**, marker de elementer, du vil sikkerhedskopiere, og tryk derefter på **Sikkerhedskopiér nu** → **Sik.hedskopi**.

For at gendanne data skal du trykke på **Gendan**, vælge de elementer, der skal gendannes, og derefter trykke på **Gendan nu**.

Foretage nulstilling af data

Slet alle indstillinger og data på enheden. Før du udfører en nulstilling til fabriksstandard, skal du sørge for at lave sikkerhedskopier af alle vigtige data, der er gemt på enheden. Se [Sikkerhedskopiere og gendanne data](#) for yderligere oplysninger.

- 1 Tryk på **Indstillinger** på Applikationsskærmen.
- 2 Tryk på **Backup og nulstil** → **Nulstil til fabriksstandard**.
- 3 Tryk på **Nulstil enhed** → **Slet alle**.
Enheden genstarter automatisk.

Indstillinger

Om Indstillinger

Brug denne app til at konfigurere enheden, indstille appfunktioner og tilføje konti.

Tryk på **Indstillinger** på Applikationsskærmen.

Tryk på **Q** for at søge efter indstillinger ved at indtaste nøgleord.

HURTIGINDSTILLINGER

Se listen over dine favoritindstillinger.

For at redigere listen over favoritindstillinger skal du trykke på **:** → **Redigér hurtigindstillinger**, vælge en indstilling og derefter trykke på **Udført**.

NETVÆRKSFORBINDELSER

Wi-Fi

Aktiver Wi-Fi-funktionen for at oprette forbindelse til et Wi-Fi-netværk og få adgang til internettet eller andre netværksenheder.

Tryk på **Wi-Fi** på skærmen for Indstillinger og træk derefter kontakten **Wi-Fi** til højre.

Du kan opretholde en stabil netværksforbindelse ved automatisk at vælge Wi-Fi eller det mobile netværk for at bruge det stærkeste signal. Hvis du vil skifte automatisk mellem netværk, skal du markere **Skift til smart-netværk**.

Tryk på  for at bruge valgmuligheder.

- **Søg:** Søg efter tilgængelige netværk.
- **Wi-Fi Direct:** Aktiver Wi-Fi Direct, og tilslut enheder direkte via Wi-Fi for at dele filer.
- **Avanceret:** Tilpas Wi-Fi-indstillinger.
- **WPS-trykknop:** Opret forbindelse til et sikret Wi-Fi-netværk med WPS-knappen.
- **WPS PIN-indtastning:** Opret forbindelse til et sikret Wi-Fi-netværk med en WPS PIN-kode.
- **Hjælp:** Få adgang til oplysninger for Wi-Fi.

Indstille politik for Wi-Fi-dvale

Tryk på  → **Avanceret** → **Bevar Wi-Fi aktiv under dvale**.



Når skærmen slukkes, slukkes Wi-Fi-forbindelser på enheden automatisk. Derefter opretter enheden automatisk forbindelse til mobilnetværk, hvis den er indstillet til at bruge sådanne. Der kan blive pålagt gebyrer for dataoverførsel. Angiv denne indstilling til **Altid** for at undgå yderligere gebyrer.

Indstille netværksbesked

Enheden kan registrere åbne Wi-Fi-netværk og viser et ikon på statuslinjen, når der er fundet netværk.

Tryk på  → **Avanceret**, og marker **Netværksbesked** for at aktivere denne funktion.

Wi-Fi Direct

Wi-Fi Direct forbinder enheder direkte via et Wi-Fi-netværk uden at kræve et adgangspunkt.

Tryk på  → **Wi-Fi Direct**.

Download booster

Indstil enheden til at downloade filer via både Wi-Fi og mobile netværk samtidig.

Tryk på **Download booster** på skærmen for Indstillinger, og træk derefter kontakten **Download booster** til højre.



Der kan pålægges yderligere gebyrer ved download af filer via mobile netværk.

- **Vis ikke hastighedsoplys.:** Angiv enheden til ikke at vise dataoverførselshastigheden i et pop op-vindue under brug af tilstanden Download-booster.

Bluetooth

Aktiver Bluetooth-funktionen for at udveksle oplysninger over korte afstande.

Tryk på **Bluetooth** på skærmen for Indstillinger og træk derefter kontakten **Bluetooth** til højre.

Tryk på  for at bruge flere funktioner.

- **Timeout for synlighed:** Indstil, hvor længe enheden er synlig.
- **Modtagne filer:** Få vist modtagne filer via Bluetooth-funktionen.
- **Omdøb enhed:** Rediger enhedsnavnet.
- **Hjælp:** Få adgang til oplysninger om Bluetooth.

Internetdeling og Mobilt hotspot

Brug enheden som et mobilt hotspot til at dele enhedens mobildataforbindelse med andre enheder. Se [Foretage internetdeling for enheder og bruge mobile hotspots](#) for yderligere oplysninger.

Tryk på **Internetdeling og Mobilt hotspot** på skærmen for Indstillinger.

- **Mobilt hotspot:** Brug det mobile hotspot til at dele enhedens mobildataforbindelse med computere eller andre enheder via Wi-Fi-netværket. Du kan bruge denne funktion, hvis netværksforbindelsen ikke er tilgængelig.

- **USB-internetdeling:** Brug USB-internetdeling til at dele enhedens mobildataforbindelse med en computer via USB. Når der er forbindelse til en computer, bruges enheden som et trådløst modem for computeren.
- **Bluetooth-internetdeling:** Brug Bluetooth-internetdeling til at dele enhedens mobildataforbindelse med computere eller andre enheder via Bluetooth.

Flytilstand

Denne indstilling deaktiverer alle trådløse funktioner på enheden. I flytilstand kan du kun bruge ikke-netværksbaserede tjenester.

Tryk på **Flytilstand** på skærmen for Indstillinger.

Databrug

Hold styr på dit dataforbrug, og tilpas indstillingerne for begrænsningen.

Tryk på **Databrug** på skærmen for Indstillinger.

- **Mobile data:** Indstil enheden til at bruge dataforbindelser på ethvert mobilt netværk.
- **Indstil grænse for mobile data:** Indstil en begrænsning for brug af mobile data.
- **Databrugscyklus:** Angiv en månedlig nulstillingsdato for at overvåge dit dataforbrug mellem perioder.

Tryk på  for at bruge flere funktioner.

- **Dataroaming:** Indstil enheden til at bruge dataforbindelser, når du benytter roaming.
- **Begræns baggrundsdata:** Indstil enheden til at deaktivere synkronisering i baggrunden, når der bruges et mobilt netværk.
- **Synkronisér data automatisk:** Aktiver eller deaktiver automatisk synkronisering af apps. Du kan vælge, hvilke oplysninger, der skal synkroniseres for hver konto under **Indstillinger** → **Konti**.
- **Vis Wi-Fi-brug:** Indstil enheden til at vise dit databrug via Wi-Fi.
- **Mobile hotspots:** Vælg mobile hotspots for at forhindre, at apps, der kører i baggrunden, bruger dem.

Placering

Skift indstillinger for tilladelser til placeringsoplysninger.

Tryk på **Placering** på skærmen for Indstillinger, og træk derefter kontakten **Placering** til højre.

- **Tilstand:** Vælg en metode til indsamling af placeringsdata.
- **SENESTE PLACERINGSANMODNINGER:** Se, hvilke apps, der anmoder om oplysninger om din aktuelle placering og deres batteriforbrug.
- **PLACERINGSTJENESTER:** Se den placeringstjeneste, som enheden anvender.
- **Mine steder:** Angiv profiler, der skal bruges for bestemte placeringer, når du bruger GPS-, Wi-Fi- eller Bluetooth-funktioner til at finde din aktuelle placering.

Flere netværk

Tilpas indstillinger for at kontrollere netværk.

Tryk på **Flere netværk** på skærmen for Indstillinger.

Standard chatapplikation

Vælg standardappen, som du vil bruge til sms.

Mobile netværk

- **Mobile data:** Indstil enheden til at bruge dataforbindelser på ethvert mobilt netværk.
- **Dataroaming:** Indstil enheden til at bruge dataforbindelser, når du benytter roaming.
- **Adgangspunktsnavne:** Opret navne på adgangspunkter (APN'er).
- **Netværkstilstand:** Vælg en netværkstype.
- **Netværksoperatører:** Søg efter tilgængelige netværk, og vælg et netværk til roaming.

VPN

Konfigurer og opret forbindelse til VPN'er (virtuelle private netværk).

OPRET FORBINDELSE OG DEL

NFC

Aktiver NFC-funktionen for at læse eller skrive NFC-tags, som indeholder oplysninger.

Tryk på **NFC** på skærmen for Indstillinger og træk derefter kontakten **NFC** til højre.

- **Android Beam:** Aktiver funktionen Android Beam for at sende data, f.eks. websider og kontakter, til enheder, hvor NFC er aktiveret.
- **S Beam:** Aktiver funktionen S Beam for at sende data, f.eks. videoklip, billeder eller dokumenter, til enheder, der understøtter NFC og Wi-Fi Direct.
- **Tryk og betal:** Indstil standardbetalingsmetoden for mobile betalinger.



Listen over betalingstjenester omfatter muligvis ikke alle tilgængelige betalings-apps.

Enheder i nærheden

Skift indstillinger for indholdsdeling, når du slutter enheden til enheder i nærheden.

Tryk på **Enheder i nærheden**, og derefter trækkes kontakten **Enheder i nærheden** til højre.

- **ENHEDSNAVN:** Se medieservernavnet for din enhed.
- **Indhold, der skal deles:** Indstil enheden til at dele dit indhold med andre enheder.
- **Tilladte enheder:** Se listen over enheder, der kan få adgang til din enhed.
- **Afviste enheder:** Se listen over enheder, der ikke kan få adgang til din enhed.
- **Download til:** Vælg en hukommelsesplacering, hvor downloadede mediefiler skal gemmes.
- **Modtag filer fra andre enheder:** Indstil enheden til at acceptere overførsler fra andre enheder.

Udskrivning

Konfigurer indstillinger for printer-plug-ins, der er installeret på enheden. Du kan søge efter tilgængelige printere eller tilføje en manuelt, så du kan udskrive filer via Wi-Fi- eller sky-tjenester.

Tryk på **Udskrivning** på skærmen for Indstillinger.

Screen Mirroring

Aktiver skærmspejlingsfunktionen, og del din skærm med andre.

Tryk på **Screen Mirroring** på skærmen for Indstillinger.

LYD OG BILLEDE

Lyd

Skift indstillingerne for forskellige lyde på enheden.

Tryk på **Lyd** på skærmen for Indstillinger.

- **Lydtilstand:** Indstil enheden til at anvende lydtilstand eller lydløs tilstand.
- **Lydstyrke:** Juster lydstyrkeniveauet for opkaldsringetoner, musik og videoklip, systemlyde og meddelelser.
- **Vibrationsintensitet:** Juster vibrationsniveauet for meddelelser.
- **Ringetoner:** Tilføj eller vælg en ringetone til indgående opkald.
- **Vibrationer:** Tilføj eller vælg et vibrationsmønster.
- **Meddelelser:** Vælg en ringetone for begivenheder, såsom indgående beskeder og ubesvarede opkald.
- **Vibrér ved opkald:** Indstil enheden til at vibrere og afspille en ringetone for indgående opkald.
- **Tastetoner:** Indstil enheden til at afgive lyd, når du trykker på knapperne på tastaturet.
- **Berøringslyde:** Indstil enheden til at afgive lyd, når du vælger en app eller en funktion på den berøringsfølsomme skærm.
- **Tone for skærmlås:** Indstil enheden til at afgive lyd, når du låser den berøringsfølsomme skærm, eller låser den op.
- **Tilbage. ved berøring:** Indstil enheden til at vibrere, når du trykker på tasterne.
- **Lyd ved tryk:** Indstil enheden til at afgive en lyd, når du trykker på en tast.
- **Vibrér ved tryk:** Indstil enheden til at vibrere, når du trykker på en tast.
- **SAMSUNG-APPLIKATIONER:** Skift meddelelsesindstillinger for hver enkelt app.
- **Musikeffekter:** Vælg en lydeffekt, der skal anvendes, når du justerer til musik.

Skærm

Skift indstillinger for skærmen.

Tryk på **Skærm** på skærmen for Indstillinger.

- **Lysstyrke:** Juster skærmens lysstyrke.
- **Skrifttype:**
 - **Skriftstil:** Skift skrifttypen for den tekst, der vises på skærmen.
 - **Skriftstørrelse:** Skift skriftstørrelsen.
- **Skærmrotation:** Indstil indholdet til at rotere automatisk, når du drejer enheden.
 - **Smart-rotation:** Indstil grænsefladen til ikke at rotere i forhold til din ansigtsretning.
- **Smart skærm-standby:** Indstil enheden til at forhindre, at baggrundslyset slukkes, mens du ser på skærmen.
- **Skærm-timeout:** Vælg, hvor længe enheden skal vente, før skærmens baggrundsbelysning slukkes.
- **Skærmtilstand:**
 - **Tilpas skærm:** Brug denne tilstand til at optimere skærmen i henhold til skærmindstillingerne.
 - **Dynamisk:** Gør farvetonerne på skærmen mere levende.
 - **Standard:** Brug denne tilstand i normale omgivelser.
 - **Professionelt foto:** Brug denne tilstand for at få skærmtonen til at ligne ægte farver.
 - **Biograf:** Brug denne tilstand i mørke omgivelser, for eksempel når du opholder dig i et mørkt lokale.
- **Justér skærmtone auto.:** Indstil enheden til at spare strøm ved at justere lysstyrken på skærmen.
- **Dagdrøm:** Indstil enheden til at starte en pauseskærm, når din enhed er i gang med at oplade.

- **LED-indikator:**
 - **Oplader:** Indstil enheden til at tænde meddelelseslyset, når batteriet oplades.
 - **Lavt batteriniveau:** Indstil enheden til at tænde meddelelseslyset, når batteriniveauet er lavt.
 - **Meddelelser:** Indstil enheden til at tænde meddelelseslyset, når du har ubesvarede opkald, meddelelser eller beskeder.
 - **Stemmenotat:** Indstil enheden til at tænde meddelelseslyset, når du optager stemmenotater.
- **Varighed for lys i berøringstast:** Indstil varigheden for baggrundsbelysning af Knap for seneste apps og Tilbageknap.
- **Forøg berøringsfølsomhed:** Indstil enheden til at tillade brug af den berøringsfølsomme skærm med handsker.



Afhængigt af, hvilket materiale du har på, når du berører enheden, bliver visse kommandoer muligvis ikke registreret.

Baggrund

Skift indstillinger for baggrunden.

Tryk på **Baggrund** på skærmen for Indstillinger.

- **Startskærm:** Vælg et baggrundsbillede for Startskærmen.
- **Låseskærm:** Vælg et baggrundsbillede for den låste skærm.
- **Start- og låseskærme:** Vælg et baggrundsbillede for Startskærmen og den låste skærm.

Låseskærm

Tilpas indstillingerne for den låste skærm.

Tryk på **Låseskærm** på skærmen for Indstillinger.

- **Skærmlås:** Aktiver skærmlåsfunktionen. De følgende funktioner afhænger muligvis af den valgte skærmlåsfunktion.
- **Dobbelt ur:** Indstil enheden til at vise dobbelt ur.

- **Urstørrelse:** Skift størrelse på uret.
- **Vis dato:** Indstil enheden til at vise datoen på uret.
- **Kameragenvej:** Indstil enheden til at vise kameragenvejen på den låste skærm.
- **Ejeroplysninger:** Indtast dine oplysninger, som vises på uret.
- **Oplåsningseffekt:** Vælg en effekt, der skal vises, ved oplåsning af skærmen.
- **Yderligere oplysninger:** Indstil enheden til at vise oplysninger på den låste skærm for at vise vejr, kommende begivenheder eller trintæller, når du anvender gangmakkeren i **S Health**.
- **Hjælpetekst:** Indstil enheden til at vise hjælpetekst på den låste skærm.

Multi-vindue

Indstil enheden til at bruge Multi-vindue.

På skærmen for Indstillinger trykkes på **Multi-vindue**, og derefter trækkes kontakten **Multi-vindue** til højre.

- **Åbn i Multi-vinduevisning:** Indstil enheden til at aktivere Multi-vinduefunktionen, når du åbner filer fra **Mine filer** eller **Video**. Enheden aktiverer også denne funktion, når du viser vedhæftede filer i beskeder.

Informationspanel

Tilpas elementerne, der ses i informationspanelet.

Tryk på **Informationspanel** på skærmen for Indstillinger.

- **Justering af lysstyrke:** Indstil enheden til at vise justeringsbjælkerne for lysstyrke på informationspanelet.
- **Anbefalede apps:** Indstil enheden til at vise en liste over anbefalede apps i informationspanelet baseret på dine handlinger, f.eks. ved tilslutning af et headset til enheden.
- **Indst. hurtigindst.kn.:** Omarranger knapperne for hurtigindstilling på informationspanelet.

Værktøjskasse

Indstil enheden til at bruge værktøjskassen.

Tryk på **Værktøjskasse** på skærmen for Indstillinger, og træk derefter kontakten **Værktøjskasse** til højre.

- **APPLIKATIONER:** Se listen over apps, der vises i værktøjskassen.
- **Redigér:** Vælg de apps, der skal vises i værktøjskassen.

Enkelthåndsbetjening

Aktiver enkelthåndsbetjening, så du nemmere kan betjene enheden med én hånd.

Tryk på **Enkelthåndsbetjening** på skærmen for Indstillinger, træk derefter kontakten **Enkelthåndsbetjening** til højre.

PERSONALISERING

Nem tilstand

Indstil enheden til nem tilstand.

Tryk på **Nem tilstand** på skærmen for Indstillinger.

- **Standardtilstand:** Indstil enheden til standardtilstand.
- **Nem tilstand:** Indstil enheden til nem tilstand.
- **NEMME APPLIKATIONER:** Vælg apps for at anvende enklere layout.

Tilgængelighed

Du kan anvende denne funktion til at få adgang til indstillinger for at forbedre enhedens tilgængelighed. Se [Tilgængelighed](#) for yderligere oplysninger.

Tryk på **Tilgængelighed** på skærmen for Indstillinger.

Blokeringstilstand

Vælg hvilke meddelelser, der skal blokeres, eller indstil til at tillade meddelelser om opkald fra bestemte kontakter i blokeringstilstand.

Tryk på **Blokeringstilstand** på skærmen for Indstillinger og træk derefter kontakten **Blokeringstilstand** til højre.

Privat tilstand

Angiv enheden til at forhindre andre i at få adgang til personligt indhold ved at aktivere Privat tilstand.

Tryk på **Privat tilstand** på skærmen for Indstillinger, og træk derefter kontakten **Privat tilstand** til højre.

- **Oplåsningsmetode:** Angiv eller skift oplåsningsmetode for at aktivere Privat tilstand.
- **Automatisk deaktivering:** Indstil enheden til at deaktivere privat tilstand, når skærmen er slukket.

Fingerscanner

Registrer dit fingeraftryk på enheden for at sikre enheden eller logge på din Samsung account.

Tryk på **Fingerscanner** på skærmen for Indstillinger.

- **Fingeraftryksmanager:** Registrer eller slet oplysninger om fingeraftryk.
- **Skift alternativ adgangskode:** Skift den alternative adgangskode, du vil bruge, hvis enheden ikke genkender fingeraftrykket.
- **Skærmlås:** Angiv en låsemetode og en alternativ adgangskode.
- **Verificer Samsung account:** Indstil enheden til at verificere din Samsung account med fingeraftryk.
- **Betal med PayPal:** Indstil enheden til at kontrollere din PayPal-konto og autorisere indkøb ved hjælp af dine fingeraftryk.



Om denne funktion er tilgængelig, afhænger af dit geografiske område eller din tjenesteudbyder.

BEVÆGELSE

Bevægelser og gestik

Aktiver funktionen bevægelsesgenkendelse, og skift indstillinger for bevægelsesgenkendelse på enheden.

Tryk på **Bevægelser og gestik** på skærmen for Indstillinger.

- **Luft-gennemse:** Bevæg hånden til venstre eller til højre forbi sensoren for at gennemse billeder, websider eller sange.
- **Direkte opkald:** Indstil enheden til at foretage et stemmeopkald, når du tager enheden op og holder den tæt til øret, mens du får vist opkalds-, besked- eller kontaktdetaljer.
- **Smart-varsel:** Indstil enheden til at give dig besked, hvis du har mistet et opkald eller har modtaget nye beskeder, når du tager enheden op.
- **Lydløs/pause:** Indstil enheden til at gøre indgående opkald eller alarmer lydløse eller sætte afspilning af medier på pause ved hjælp af håndfladebevægelser eller ved at se væk fra skærmen.
 - **Dække skærmen med hånden:** Indstil enheden til at gøre indgående opkald eller alarmer lydløse eller sætte afspilning af medier på pause når du berører skærmen med håndfladen.
 - **Vender enhed om:** Indstil enheden til at gøre indgående opkald eller alarmer lydløse eller sætte afspilning af medier på pause, når du placerer enheden med forsiden nedad.
 - **Smart-pause:** Indstil enheden til at sætte videoafspilning på pause, når du ser væk fra skærmen.
- **Stryg med hånden for skærbillede:** Indstil enheden til at kopiere skærbilledet, når du fører håndfladen hen over skærmen til venstre eller højre.

Luft-visning

Se en forhåndsvisning af indhold eller oplysninger i et pop op-vindue ved at pege på et element med fingeren.

Tryk på **Luft-visning** på skærmen for Indstillinger, og træk derefter kontakten **Luft-visning** til højre.

BRUGER OG SIKKERHEDSKOPI

Konti

Tilføj e-mail- eller SNS-konti.

Tryk på **Konti** på skærmen for Indstillinger.

Sky-tjeneste

Skift indstillinger for at synkronisere data eller filer med din Samsung account eller Dropbox sky-lageret.

Tryk på **Sky-tjeneste** på skærmen for Indstillinger.

Backup og nulstil

Skift indstillingerne for administration af indstillinger og data.

Tryk på **Backup og nulstil** på skærmen for Indstillinger.

- **Sikkerhedskopi af data:** Indstil enheden til at sikkerhedskopiere indstillinger og appdata til Google-serveren.
- **Sikkerhedskopi af konto:** Opsæt eller rediger din sikkerhedskopi af din Google-konto.
- **Gendan automatisk:** Indstil enheden til at gendanne indstillinger og appdata, når apps geninstalleres på enheden.
- **Nulstil til fabriksstandard:** Nulstil indstillingerne til fabriksindstillingerne, og slet alle data.

SYSTEM

Sprog og input

Skift indstillingerne for tekstindtastning. Afhængigt af det valgte sprog er visse indstillinger muligvis ikke tilgængelige.

Tryk på **Sprog og input** på skærmen for Indstillinger.

Sprog

Vælg et skærmsprog for alle menuer og apps.

Standard

Vælg en standardtastaturtype for tekstindtastning.

Samsung-tastatur

Skift indstillinger for Samsung-tastaturet ved at trykke på ⚙️.



De tilgængelige valg kan variere alt afhængigt af dit geografiske område eller din tjenesteudbyder.

- **Dansk:** Vælg et standardlayout for tastaturet.
- **Vælg inputsprog:** Vælg sprog for indtastning af tekst.
- **Ordbog:** Aktiver ordbogstilstand til at foreslå ord på baggrund af dit input og vise forslag til ord. Du kan også tilpasse indstillingerne for forudsigelse af ord.
- **Automatisk udskiftning:** Indstil enheden til automatisk at rette stavfejl og ufuldstændige ord ved at trykke på mellemrumstasten eller tegnsætningstegn.
- **Mine hurtigtaster:** Indstil antal genveje til hyppigt anvendt tekst. Du kan trykke og holde nede på en taltast for at indsætte den forudindstillede tekst.
- **Auto. store bogstaver:** Indstiller enheden til automatisk at skrive det første bogstav med stort, når det optræder efter sidste tegnsætningstegn, som f.eks. punktum, spørgsmålstegn eller udråbstegn.
- **Automatisk mellemrum:** Indstil enheden til automatisk at indsætte et mellemrum mellem ord.
- **Automatisk tegnsætning:** Indstil enheden til at sætte et punktum, når du dobbelttrykker på mellemrumstasten.

- **Tastaturstrygning:**
 - **Ingen:** Indstil enheden til at deaktivere tastaturstrygefunktionen.
 - **Kontinuerligt input:** Indstil enheden til at kunne angive tekst, når der stryges på tastaturet.
 - **Markørkontrol:** Aktiver funktionen til smart tastaturnavigering, så du kan flytte markøren ved at rulle på tastaturet.
 - **Svirp-input:** Aktiver eller deaktiver tastaturet til at indtaste tal eller symboler, når du trykker og holder nede på en tast og derefter svirper fingeren opad.
- **Lyd:** Indstil enheden til at afgive en lyd, når du trykker på en tast.
- **Vibration:** Indstil enheden til at vibrere, når du trykker på en tast.
- **Tegneksempel:** Indstil enheden til at vise et stort billede af hvert indtastet tegn.
- **Tryk og hold-forsinkelse:** Indstil genkendelsestiden for at trykke og holde nede på skærmen.
- **Nulstil indstillinger:** Nulstil indstillingerne for Samsung-tastaturet.

Google-stemmeindtastning

Skift indstillinger for stemmeinput ved at trykke på ⚙️.

- **Vælg inputsprog:** Vælg sprog for indtastning af tekst.
- **Bloker krænkende ord:** Indstil enheden til ikke at anerkende krænkende ord i stemmeinput.
- **Offline talegenkendelse:** Download og installer sprogdata til offline stemmeinput.

Stemmesøgning

- **Sprog:** Vælg et sprog til stemmegenkendelse.
- **Taleoutput:** Indstil enheden til at oplyse dig om den aktuelle handling ved hjælp af stemmetilbagemeldinger.
- **Registrering af "Ok Google":** Indstil enheden til at begynde stemmegenkendelse, når du siger opvækningskommandoen ved hjælp af søgeappen.



Om denne funktion er tilgængelig, afhænger af dit geografiske område eller din tjenesteudbyder.

- **Offline talegenkendelse:** Download og installer sprogdata til offline stemmeinput.
- **Bloker krænkende ord:** Skjul stødende ord i stemmesøgningens resultaterne.
- **Bluetooth-headset:** Indstil enheden til at tillade stemmesøgning med et Bluetooth-headset, hvis det er tilsluttet enheden.

Tekst-til-tale-muligheder

- **FORETRUKKEN TTS-ENHED:** Vælg et talesynteseprogram. Du kan ændre indstillinger for talesynteseprogrammer ved at trykke på ⚙️.
- **Talehastighed:** Vælg en hastighed for TTS-funktionen.
- **Lyt til et eksempel:** Som eksempel kan du lytte til den talte tekst.
- **Status for standardsprog:** Se status for standardsproget for tekst-til-tale-funktionen.

Læs meddelelse højt

Indstil enheden til at oplæse meddelelser, når du har indgående opkald, meddelelser eller begivenheder.

Markørhastighed

Juster markørhastigheden for den mus eller det pegefelt, der er sluttet til enheden.

Dato og tid

Få adgang til og skift følgende indstillinger for at styre, hvordan enheden viser klokkeslæt og dato.

Tryk på **Dato og tid** på skærmen for Indstillinger.



Hvis batteriet aflades helt eller fjernes fra enheden, nulstilles dato og klokkeslæt.

- **Automatisk dato og klokkeslæt:** Opdater automatisk dato og klokkeslæt, når du rejser mellem tidszoner.
- **Indstil dato:** Angiv dato manuelt.
- **Indstil tid:** Angiv klokkeslæt manuelt.
- **Automatisk tidszone:** Indstil enheden til at modtage oplysninger om tidszone fra netværket, når du bevæger dig mellem forskellige tidszoner.
- **Vælg tidszone:** Vælg din egen tidszone.
- **Brug 24-timersformat:** Vis klokkeslættet i 24-timersformat.
- **Vælg datoformat:** Vælg et datoformat.

Sikkerhedsassistance

Aktiver nødtilstanden, og indstil primære kontakter og meddelelser. Se [Nødsituation](#) for yderligere oplysninger.

Tryk på **Sikkerhedsassistance** på skærmen for Indstillinger.

- **Nødsituation:** Indstil enheden til at aktivere nødtilstand og reducere batteriforbruget ved at anvende grundlæggende funktioner som f.eks. opkald.
- **Geo News:** Indstil enheden til at modtage meddelelser om vejrforhold.
- **Send hjælpebeskeder:** Indstil enheden til at sende hjælpebeskeder ved at trykke tre gange på Tænd/sluk-knappen.
 - **Send billeder:** Indstil enheden til at sende fotos, der er taget af det forreste og det bageste kamera med hjælpebeskeden.



Om denne funktion er tilgængelig, afhænger af dit geografiske område eller din tjenesteudbyder.

- **Send lydoptagelse:** Indstil enheden til at optage lyd og sende den til modtagerne sammen med beskeden.
- **Administrér primære kontakter:** Vælg eller rediger modtagerne af hjælpebeskeder.

Tilbehør

Skift indstillinger for tilbehør.

Tryk på **Tilbehør** på skærmen for Indstillinger.

- **Lydoutput:** Vælg et lydoutputformat til brug, når du slutter enheden til HDMI-enheder. Nogle enheder understøtter måske ikke indstillingen for surround sound.

Batteri

Få vist den mængde batteristrøm, der forbruges af enheden.

Tryk på **Batteri** på skærmen for Indstillinger.

- **Vis batteriprocent:** Indstil enheden til at vise den resterende batteritid.

Strømbesparelse

Aktiver strømsparetilstand og skift indstillingerne. Se [Bruge strømsparefunktionen](#) for yderligere oplysninger.

Tryk på **Strømbesparelse** på skærmen for Indstillinger.

- **Strømsparetilstand:** Aktiver strømsparetilstand, og skift indstillingerne for strømsparetilstand.
 - **Begræns baggrundsdata:** Indstil enheden til at forhindre apps, der kører baggrunden, i at bruge en mobil dataforbindelse.
 - **Begræns ydeevne:** Indstil enheden til at begrænse diverse funktioner såsom slukning af baggrundsbelysningen for Knap for seneste apps og Tilbageknappen.
 - **Gråtonetilstand:** Indstil enheden til at vise alle farver på skærmen som gråtoner.
- **Ultrastrømbesparende tilstand:** Udvid standbytiden, og reducer batteriforbruget ved at vise et enklere layout og tillade begrænset adgang til en app.



Den anslåede maksimale standbytid viser den tid, der er tilbage, før batteriet løber tørt, når enheden ikke er i brug. Standbytid afhænger af dine enhedsindstillinger og driftsforholdene.

Lagring

Se hukommelsesoplysninger for enheden og hukommelseskortet, eller formater et hukommelseskort.

Tryk på **Lagring** på skærmen for Indstillinger.



Ved formatering af et hukommelseskort slettes alle data på kortet permanent.



Den interne hukommelses faktiske ledige kapacitet er mindre end den angivne kapacitet, da operativsystemet og standardapps optager en del af hukommelsen. Den tilgængelige kapacitet ændres muligvis, når du opgraderer enheden.

Sikkerhed

Skift indstillinger til sikring af enheden og SIM- eller USIM-kortet.

Tryk på **Sikkerhed** på skærmen for Indstillinger.

- **Kryptér enhed:** Angiv en adgangskode for at kryptere data, der er gemt på enheden. Du skal indtaste adgangskoden, hver gang du tænder enheden.



Oplad batteriet, inden du aktiverer denne indstilling, da det kan tage mere end en time at kryptere data.

- **Kryptér eksternt SD-kort:** Indstil enheden til at kryptere filer på et hukommelseskort.



Hvis du nulstiller enheden til fabriksindstillingerne, når denne indstilling er aktiveret, kan enheden ikke læse dine krypterede filer. Deaktiver denne indstilling, inden du nulstiller enheden.

- **Kontrollér på afstand:** Indstil enheden til at tillade, at din enhed kan fjernbetjenes via internettet, hvis du skulle miste den, eller hvis den bliver stjålet. Du skal logge på din Samsung account for at kunne bruge denne funktion.
 - **KONTOREGISTRERING:** Tilføj eller få vist din Samsung account.
 - **Brug trådløse netværk:** Indstil enheden til at tillade indsamling af stedsdata eller til at angive placeringen af din mistede enhed via Wi-Fi- eller mobilnetværk.
- **Tyverisporing:** Aktiver eller deaktiver funktionen Find min mobil, som hjælper med at lokalisere enheden, hvis du mister den eller den bliver stjålet.
- **Gå til websted:** Gå til webstedet Find min mobil (findmymobile.samsung.com). Du kan spore og styre din tabte eller stjålne enhed på webstedet Find min mobil.
- **Genaktiveringslås:** Indstil enheden til at kræve din Samsung account, når enheden er blevet nulstillet, for at forhindre andre i at genaktivere enheden.
- **Konfigurér SIM-kortlås:**
 - **Lås SIM-kort:** Aktiver eller deaktiver funktionen for PIN-lås, så den anmoder om PIN-kode, før enheden kan bruges.
 - **Skift SIM PIN-kode:** Skift den PIN-kode, der bruges til at åbne for SIM- eller USIM-data.

- **Gør adgangskoder synlige:** Indstil enheden til at vise adgangskoder, mens du indtaster dem.
- **Enhedsadministratorer:** Få vist enhedsadministratorer, der er installeret på enheden. Du kan tillade, at enhedsadministratorer kan anvende nye politikker for enheden.
- **Ukendte kilder:** Indstil enheden til at tillade installation af apps fra ukendte kilder.
- **Bekræft apps:** Indstil enheden til at give Google tilladelse til at kontrollere apps for skadelige egenskaber, før de installeres.
- **Opdat. af sik.politik:** Indstil enheden til automatisk at kontrollere for og downloade sikkerhedsopdateringer.
- **Send sikkerhedsrapporter:** Indstil enheden til at sende de opdaterede sikkerhedsrapporter til Samsung automatisk.
- **Lagringstype:** Angiv en lagringstype til legitimationsoplysningsfiler.
- **Pålidelige legitimationer:** Brug certifikater og legitimationsoplysninger for at opnå sikker brug af forskellige apps.
- **Installér fra enhedslager:** Installer krypterede certifikater, der er gemt på USB-lageret.
- **Slet legitimationsoplysninger:** Fjern indholdet af legitimationsoplysninger fra enheden, og nulstil adgangskoden.

Hjælp

Få mere at vide om, hvordan du bruger enheden og apps eller konfigurerer vigtige indstillinger. Tryk på **Hjælp** på skærmen for Indstillinger.

Om enheden

Få adgang til enhedsoplysninger, rediger enhedsnavn eller opdater enhedens software. Tryk på **Om enheden** på skærmen for Indstillinger.

APPLIKATIONER

Applikationsmanager

Få vist og administrer dine apps på enheden.

Tryk på **Applikationsmanager** på skærmen for Indstillinger.

Standardapplikationer

Vælg en standardindstilling til brug af apps.

Tryk på **Standardapplikationer** på skærmen for Indstillinger.

- **Hjem:** Vælg standard Startskærmtilstand.
- **Beskeder:** Vælg en standardapp, som du vil bruge til sms.

Opkald

Tilpas indstillingerne for opkaldsfunktioner.

Tryk på **Opkald** på skærmen for Indstillinger.

- **Opkaldsafvisning:** Afvis opkald fra angivne telefonnumre automatisk. Føj telefonnumre til listen med afviste.
- **Besvare og afslutte opkald:**
 - **Trykke på Starttasten:** Indstil enheden til at besvare opkald, når du trykker på Startknappen.
 - **Stemmecontrol:** Indstil enheden til at besvare eller afvise et indgående opkald ved brug af stemmekommandoer.
 - **Vinkende hånd over enhed:** Når du modtager et opkald, skal du bevæge din hånd mod venstre og derefter mod højre foran sensoren for at besvare opkaldet.
 - **Tryk på tænd/sluk-tast:** Indstil enheden til at afslutte opkald, når du trykker på Tænd/sluk-knappen.

- **Opkaldsrelaterede pop op-medd.:**
 - **Pop op-meddelelse om opkald:** Indstil enheden til at vise et pop op-vindue, når du modtager et indgående opkald under brug af apps.
 - **Opkaldsstatus-pop op'er:** Indstil enheden til at vise et pop op-vindue med status for et opkald under brug af apps.
- **Vis opkaldsoplysninger:** Indstil enheden til at vise den opkaldende persons seneste sociale netværksaktivitet, når der modtages et opkald.
- **Ringesignaler:**
 - **Vibrér når besvaret:** Indstil enheden til at vibrere, når den anden part besvarer et opkald.
 - **Vibration ved opk.afslut:** Indstil enheden til at vibrere, når den anden part afslutter et opkald.
 - **Forbindelsestone:** Aktiver eller deaktiver klartonen.
 - **Minutsignal:** Aktiver eller deaktiver minutsignaltonen.
 - **Tone ved afslutning af opkald:** Aktiver eller deaktiver tonen ved afbrydelse af opkald.
 - **Meddelelse under samtaler:** Indstil enheden til at underrette om begivenheder under et opkald.
- **Opkaldstilbehør:**
 - **Automatisk svar:** Indstil enheden til at besvare et opkald automatisk efter en angiven periode (kun tilgængelig, når der er tilsluttet et headset).
 - **Automatisk svartimer:** Vælg det tidsrum, som enheden venter, før den besvarer opkald.
 - **Bet. for udgående opkald:** Indstil enheden til at tillade udgående opkald med et Bluetooth-headset, også selv om enheden er låst.
 - **Udgående opkaldstype:** Vælg den type udgående opkald, der skal få dig til at bruge et Bluetooth-headset.

- **Yderligere indstillinger:**
 - **Vis mit nummer:** Vis dit opkalder-id til andre for udgående opkald.
 - **Viderestilling:** Viderestil indgående opkald til et andet nummer.
 - **Automatisk områdekode:** Indstil enheden til automatisk at indsætte et forvalg (område- eller landekode) før et telefonnummer.
 - **Opkaldsspærring:** Bloker indgående eller udgående opkald.
 - **Banke på:** Tillad meddelelser om indgående opkald under et opkald.
 - **Automatisk genopkald:** Aktiver automatisk genopkald for opkald, der ikke fik forbindelse, eller som blev afbrudt.
 - **FDN:** Aktiver eller deaktiver FDN-tilstand for at begrænse opkaldsnumre til numrene på FDN-listen. Angiv den PIN2-kode, der fulgte med dit SIM- eller USIM-kort.
- **Ringetoner og tastaturtoner:**
 - **Ringetoner:** Tilføj eller vælg en ringetone til indgående opkald.
 - **Vibrationer:** Tilføj eller vælg et vibrationsmønster.
 - **Vibrér ved opkald:** Indstil enheden til at vibrere og afspille en ringetone for indgående opkald.
 - **Tastetoner:** Indstil enheden til at afgive lyd, når du trykker på knapperne på tastaturet.
- **Tilpas opkaldslyd:** Vælg en opkaldslydtype, der skal bruges med et headset.
- **Støjreducering:** Indstil enheden til at fjerne baggrundsstøj, så den, du taler med, bedre kan høre dig.
- **Skjul min video:** Vælg et billede, der skal vises til den anden part.
- **Telefonsvarertjeneste:** Vælg eller indstil din telefonsvarertjeneste.
- **Indstil. for tlf.svarer:** Angiv nummeret til telefonsvarertjenesten. Du kan få dette nummer hos tjenesteudbyderen.
- **Lyd:** Vælg en ringetone for nye talebeskeder.
- **Vibration:** Indstil enheden til at vibrere, når der modtages talebeskeder.
- **Konti:** Indstil enheden til at acceptere IP-opkald, og indstil dine konti for IP-opkaldstjenester.
- **Brug internetopkald:** Angiv, om der skal bruges IP-opkaldstjenester for alle opkald eller udelukkende for IP-opkald.

Kontakter

Skift indstillinger for brug af kontakter.

Tryk på **Kontakter** på skærmen for Indstillinger.

- **Importér/Eksportér:** Importer eller eksporter kontakter.
- **Kontakter, der skal vises:** Vælg de kontakter, du vil have vist.
- **Stryg f. opk./sende besk.:** Indstil enheden til at foretage et opkald eller sende en besked, når du trækker en kontakt til venstre eller højre på listen over kontakter.
- **Kun kontakter med telef.:** Indstil enheden til at vise kontakter, der kun har et telefonnummer.
- **Sortér efter:** Vælg en indstilling til sortering af kontakter.
- **Vis kontakter efter:** Vælg en indstilling til visning af kontaktnavne.
- **Send kontaktinformation:** Vælg en metode til at dele kontakter.
- **Konti:** Tilføj eller rediger kontoen, der skal synkroniseres kontakter med.

E-mail

Skift indstillinger for administration og afsendelse af e-mails.

Tryk på **E-mail** på skærmen for Indstillinger.

- **Administrere konti:** Administrer eksisterende e-mailkonti eller tilføj nye konti.
- **Visning:** Skift indstillingerne for visning af e-mails.
- **Standardvisning:** Indstil enheden til at åbne en specifik skærm, når du sletter e-mails.
- **Indstillinger for prioritetsafsender:** Skift indstillinger for prioritetsafsendere.
- **Spamadresser:** Tilføj e-mailadresser, der skal blokeres.
- **Forsink afsendelse af e-mail:** Indstil den tid, enheden venter, før den sender e-mails, efter du har trykket på sendeknappen.

Galleri

Skift indstillinger for brug af **Galleri**.

Tryk på **Galleri** på skærmen for Indstillinger.

- **Synkronisér Kun via Wi-Fi:** Indstil enheden til kun at synkronisere indhold, når Wi-Fi-forbindelsen er aktiveret.
- **Filtrér efter:** Vælg kategorier til sortering af billeder. Når du tager et foto, sorteres det automatisk i en kategori alt efter de kategorier, du indstiller.
- **Tagge ven:** Indstil enheden til at vise kontekstuelle tags.
- **Ansigtstag:** Registrer ansigterne på billedet som ansigtstags.

Internet

Skift indstillinger for brug af internettet.

Tryk på **Internet** på skærmen for Indstillinger.

- **Konto:** Log på en Samsung account.
- **Angiv hjemmeside:** Indstil en standardstartside.
- **Automatisk udfyldelse af formularer:** Indstil enheden til automatisk at indtaste brugeroplysninger, såsom navne eller telefonnumre, når du udfylder formularer på websider.
- **Fortrolighed:** Administrer personlige oplysninger, når du besøger websider.
- **Skærm og tekst:** Skift indstillingerne, juster skriftstørrelsen m.m. under visning af websider.
- **Indstillinger for indhold:** Skift indstillingerne for administration af cookies fra websider, du besøger, eller indstil, hvorvidt der skal vises pop op-vinduer eller ej m.m.
- **Administration af båndbredde:** Skift indstillingerne for båndbredde.

Beskeder

Skift indstillinger for brug af beskeder.

Tryk på **Beskeder** på skærmen for Indstillinger.

- **Standard chatapplikation:** Vælg standardappen for sms.
- **Skærm:** Skift indstillinger for beskedvinduet, såsom skriftstørrelse, baggrundsfarve m.m.
- **Hurtige svar:** Tilføj eller rediger beskedskabelonen.
- **Sms-beskeder:** Skift indstillinger for sms.
- **Mms-beskeder:** Skift indstillinger for mms.
- **Slet gamle beskeder:** Indstil enheden til at slette gamle beskeder.
- **Prioritetsafsendere:** Indstil enheden til at vise en prioriteret liste over afsendere.
- **Push-beskeder:** Indstil et interval for pop op-meddelelser, der informerer om nye beskeder.
- **Cell Broadcast:** Indstil enheden til at modtage beskeder fra mobiltjenester.
- **Meddelelser:** Indstil enheden til at informere dig om nye beskeder.
- **Signatur:** Indstil enheden til at vise din signatur på beskeden.
- **Spamfilter:** Indstil enheden til at blokere beskeder fra specifikke numre eller beskeder, der indeholder bestemte ord.
- **Forsinket afsendelse:** Indstil den tid, enheden venter, før den sender beskeder, efter du har trykket på sendeknappen.
- **Sikker tilstand:**
 - **Tillad adg. t. alle links:** Indstil enheden til at tillade åbning af linket i en besked, når du trykker på linket.
 - **Alarmer om pot. trussel:** Indstil enheden til at advare dig, når du installerer apps, der understøtter beskedfunktionen, med henblik på at forhindre phishing.

S Planner

Skift indstillinger for brug af **S Planner**.

Tryk på **S Planner** på skærmen for Indstillinger.

- **Første dag i ugen:** Vælg den første dag i ugen.
- **Vis ugenumre:** Indstil enheden til at vise ugenumrene på et år.
- **Skjul afviste begivenheder:** Indstil enheden til at skjule begivenheder, hvis du har afvist invitationerne dertil.
- **Skjul udførte opgaver:** Indstil enheden til at skjule fuldførte opgaver.
- **Vejr:** Indstil enheden til at vise vejrudsigten.
- **Lås tidszone:** Indstil enheden til at lade indstillingen af tidszonen være uændret, når du rejser igennem tidszoner.
- **Vælg tidszone:** Vælg tidszone.
- **Se i dag i henhold til:** Angiv den kalender, du vil bruge til din hjemmetidszone eller en valgt tidszone.
- **Vælg underretningstype:** Vælg meddelelsesindstillingerne for begivenheder.
- **Meddelelseslyd:** Vælg en ringetone for begivenheder eller opgaver.
- **Vibration:** Indstil enheden til at vibrere for at informere dig om begivenheder eller opgaver.
- **Hurtige svar:** Opret skabeloner til afsendelse af beskeder til begivenhedsdeltagere.

S Voice

Skift indstillinger for stemmegenkendelse.

Tryk på **S Voice** på skærmen for Indstillinger.

- **Language:** Vælg et sprog til stemmegenkendelse.
- **Hide offensive words:** Skjul stødende ord i stemmesøgningsresultaterne.
- **About S Voice:** Se oplysninger om version.
- **Open via the home key:** Indstil enheden til at starte **S Voice**, når du trykker to gange på Startknappen.
- **Voice wake-up:** Indstil enheden til at starte stemmegenkendelse ved at sige en vækkekommando, mens **S Voice** anvendes.
- **Auto start speakerphone:** Indstil enheden til at tænde højttalertelefonen automatisk, når der foretages opkald ved hjælp af **S Voice**.

- **Show body of message:** Indstil enheden til at vise teksten i en ny besked.
- **Check missed events:** Indstil enheden til at tjekke ubesvarede opkald, beskeder eller begivenheder, når du starter **S Voice** ved at trykke på knappen til headsettet.
- **Personal briefing:** Indstil enheden til at vise begivenheder, der er lagret i **S Planner**, mens du anvender **S Voice**.
- **Erase S Voice data:** Slet de data, der bruges af **S Voice**, fra S Voice-serveren.
- **Home address:** Indtast din hjemmeadresse for at bruge placeringsoplysninger med stemmekommandofunktionen.
- **Log in to Facebook:** Angiv oplysningerne for din Facebook-konto for at bruge Facebook med **S Voice**.
- **Sign in to Twitter:** Angiv oplysningerne for din Twitter-konto for at bruge Twitter med **S Voice**.

Google Indstillinger

Brug denne app til at konfigurere indstillingerne for nogle af de funktioner, der leveres af Google. Tryk på **Google Indstillinger** på Applikationsskærmen.

Tilgængelighed

Tilgængelighed

Tilgængelighedsmenuer er specielle funktioner for personer med visse fysiske handicaps, såsom dårligt syn eller nedsat hørelse. Du kan bruge følgende funktioner:

- TalkBack
- Tilpasse skriftstørrelsen
- Forstørre skærmen
- Meddelelsepåmindelser
- Vise skærmfarver negativt
- Farvejustering
- Deaktivere alle lyde
- Flash-besked
- Justere lydbalancen
- Monolydtilstand
- Tilpasse indstillinger for billedtekst
- Autovibrér ved lyd
- Babyalarm
- Hjælpemenuer
- Luft-håndbevægelse
- Smart rulning
- Indstillinger for forsinkelse af tryk og hold
- Tilstand for interaktionsstyring
- Indstille metode til at besvare eller afslutte opkald.
- Enkelt tryk-tilstand
- Konfigurere tilgængelighedsindstillinger

Hvis du vil benytte tilgængelighedsmenuer, skal du trykke på **Indstillinger** → **Tilgængelighed** på Applikationsskærmen.

Bruge Startknap til at åbne tilgængelighedsmenuer

Du kan få adgang til følgende tilgængelighedsmenuer ved at trykke tre gange på Startknappen.

- Tilgængelighed
- TalkBack
- Negative farver
- Interaktionskontrol

Tryk på **Indstillinger** → **Tilgængelighed** → **Direkte adgang** på Applikationsskærmen, og træk derefter kontakten **Direkte adgang** til højre. Vælg derefter en tilgængelighedsmenu, der skal vises, når du trykker tre gange hurtigt på Startknappen.

Hvis du vælger mere end én menu, viser enheden et pop op-vindue, hvor du bliver spurgt, hvilken menu der skal bruges, hver gang du trykker hurtigt tre gange på Startknappen. Hvis du vil aktivere **Interaktionskontrol** på tilgængelighedsmenuerne, skal du aktivere funktionen. Tryk på **Indstillinger** → **Tilgængelighed** → **Færdighed og interaktion** → **Interaktionskontrol** på Applikationsskærmen, og træk derefter kontakten **Interaktionskontrol** til højre.

Indstille tilgængelighedsgenvej

Du kan få vist tilgængelighedsmenuer hurtigt ved at trykke på Tænd/sluk-knappen og holde den nede.

På Applikationsskærmen trykkes der på **Indstillinger** → **Tilgængelighed** → **Syn** → **Tilgængelighedsgenvej**, og derefter skubbes kontakten **Tilgængelighedsgenvej** til højre.

TalkBack

Aktivere eller deaktivere TalkBack

Når du aktiverer TalkBack, læser enheden teksten på skærmen eller udvalgte funktioner højt. Denne funktion er nyttig, hvis du ikke kan se, eller har problemer med at se skærmen.

1 Tryk på **Indstillinger** → **Tilgængelighed** → **Syn** → **TalkBack** på Applikationsskærmen.

2 Træk herefter kontakten **TalkBack** til højre.

Hvis du vil deaktivere TalkBack, skal du trække kontakten **TalkBack** til venstre.

3 Tryk på **OK**.

Når du aktiverer TalkBack, giver enheden stemmetilbage melding og oplæser de funktioner, du vælger. Ligeledes giver enheden stemmetilbage melding, når der slukkes for skærmen, når du har nye meddelelser m.m.

Når du aktiverer **Udforsk ved berøring** under brug af TalkBack, læser enheden udvalgte elementer højt. Enheden læser først elementer på skærmen højt, når du trykker på dem. Enheden udfører derefter funktionen eller åbner appen, hvis du trykker hurtigt to gange et vilkårligt sted på skærmen. Hvis **Udforsk ved berøring** er deaktiveret, kan enheden ikke udføre forskellige funktioner, der kræver fingerbevægelser.

Hvis du vil aktivere **Udforsk ved berøring**, skal du trykke på **Indstillinger** → **Tilgængelighed** → **Syn** → **TalkBack** → **Indstillinger** på Applikationsskærmen og derefter markere **Udforsk ved berøring**.



Nogle funktioner er ikke tilgængelige, når du anvender TalkBack.

Kontrollere skærmen med fingerbevægelser

Du kan bruge diverse fingerbevægelser til at styre skærmen, når du benytter TalkBack. Hvis **Udforsk ved berøring** er deaktiveret, kan enheden ikke udføre nogle af de funktioner, der kræver fingerbevægelser.

Hvis du vil aktivere **Udforsk ved berøring**, skal du trykke på **Indstillinger** → **Tilgængelighed** → **Syn** → **TalkBack** → **Indstillinger** på Applikationsskærmen og derefter markere **Udforsk ved berøring**.

- Udforskning af skærmen: Placer en finger på skærmen, og flyt den for at udforske skærmen. Vælg et element, og hold det nede, hvorefter enheden læser navnet på elementet højt. Når du slipper med fingeren, er elementet under din finger valgt.
- Valg af elementer: Tryk på et element for at vælge det. Du kan også vælge et element, mens du undersøger skærmen, og derefter slippe med din finger.
- Åbne det valgte element: Mens valgte elementer læses højt, skal du slippe med fingeren, når du hører navnet på det ønskede element. Tryk derefter hurtigt to gange på skærmen.
- Valg af det forrige element: Rul hurtigt opad eller til venstre på skærmen med én finger.
- Valg af det næste element: Rul hurtigt nedad eller til højre på skærmen med én finger.
- Bladring i listerne: Rul skærmen opad eller nedad med to fingre.
- Retur til forrige side: Rul skærmen til højre med to fingre.
- Gå til næste side: Rul skærmen til venstre med to fingre.
- Oplåsning af skærmen: Rul skærmen i en hvilken som helst retning inden for området for den låste skærm med to fingre.
- Åbning af informationspanelet: Træk toppen af skærmen nedad med to fingre.
- Åbning af hurtigindstillingspanelet: Træk toppen af skærmen nedad med tre fingre.

Du kan konfigurere indstillinger for fingerbevægelser for TalkBack i **Administration af bevægelser**. Se [Konfigurere indstillinger for fingerbevægelser](#) for yderligere oplysninger.

Konfigurere indstillinger for fingerbevægelser

Når du bruger TalkBack, kan du udføre handlinger ved brug af fingerbevægelser. Du kan udføre handlinger såsom at vende tilbage til den forrige skærm, åbning af Startskærmen m.v. Konfigurer fingerbevægelser, før du bruger dem.

Konfigurere indstillinger for lodrette bevægelser

Du kan anvende lodrette bevægelser i to dele ved at trække din finger opad eller nedad fra bunden af skærmen, eller omvendt.

Tryk på **Indstillinger** → **Tilgængelighed** → **Syn** → **TalkBack** → **Indstillinger** → **Administration af bevægelser** → **Todelte lodrette bevægelser** på Applikationsskærmen. Vælg derefter én af følgende funktioner:

- **Gå til første og sidste emne på skærmen:** Når du trækker din finger opad og derefter hurtigt nedad på skærmen, vælges det første element øverst på skærmen. Når du trækker din finger nedad og derefter opad på skærmen vælges det sidste element nederst på skærmen.
- **Gennemse læsegranulariteter:** Når du trækker din finger opad og derefter nedad på skærmen, ændres læseenheden. Læseenheden ændres til side, sætning, linje, ord, tegn og derefter standard. Hvis du trækker din finger nedad og derefter opad på skærmen, vendes rækkefølgen på læseenhederne.

Konfigurere indstillinger for genvejsbevægelser

Brug denne funktion til at konfigurere otte genvejsbevægelser. Du kan konfigurere bevægelser såsom trækning af fingeren opad og derefter til højre uden at slippe den m.v. Du kan ændre genveje for bevægelser eller tildele funktioner til tomme genveje.

Tryk på **Indstillinger** → **Tilgængelighed** → **Syn** → **TalkBack** → **Indstillinger** → **Administration af bevægelser** på Applikationsskærmen. Vælg en bevægelse, og tildel den derefter en funktion.

Følgende funktioner er tilgængelige:

- **Knappen Tilbage:** Retur til den forrige skærm.
- **Knappen Startskærm:** Åbn Startskærmen.
- **Knappen Seneste apps:** Åbn listen over de seneste apps.
- **Åbn underretninger:** Åbn informationspanelet.
- **Åbn menu for global kontekst:** Åbn den globale kontekstuelle menu. Tryk og hold nede på skærmen for at åbne den runde, globale kontekstuelle menu. Du kan bruge funktioner som f.eks. **Hurtig navigation**, **Læs fra toppen**, **Stav sidste indtaling** og **Læs fra det næste emne**. Udforsk derefter menuer ved at tegne en cirkel med din finger uden at slippe den. Når du finder den menu, du ønsker, skal du slippe menuen med fingeren for at vælge den.

Tryk på **Sæt feedback på pause** øverst til venstre på skærmen for at standse stemmetilbage melding midlertidigt.

Tryk på **Indstillinger for TalkBack** øverst til højre på skærmen for at få adgang til TalkBack-indstillingerne. Se [Konfigurere indstillinger for TalkBack](#) for yderligere oplysninger.

- **Åbn lokal kontekstmenu:** Åbn den lokale kontekstuelle menu. Du kan vælge en enhed til læsning af tekst på skærmen. Hvis du anvender denne funktion, mens du indtaster tekst, er kontekstuelle menuer, såsom markørstyringsmenuen, tilgængelige. Tryk og hold nede på skærmen for at åbne den cirkulære, kontekstuelle menu. Udforsk derefter menuer ved at tegne en cirkel med din finger uden at slippe den. Når du finder den menu, du ønsker, skal du slippe menuen med fingeren for at vælge den.
- **Læs fra toppen:** Oplæs elementer fra det første element til det sidste element i rækkefølge.
- **Læs fra det næste emne:** Oplæser elementer ved at starte fra elementet ved siden af det valgte element i rækkefølge.

Ændre læseenheder

Når du benytter TalkBack, kan du lytte til teksten på skærmen. Du kan trække fingeren opad, nedad, mod venstre og mod højre for at vælge den ønskede tekst. Som standard læses enhedens tekst højt i det valgte område. Du kan også indstille enheden til at læse tekst i større dele, f.eks. som linjer eller sætninger.

Skifte læseenheder ved hjælp af den lokale kontekstuelle menu

- 1 Vælg den tekst, der skal læses.
- 2 Træk din finger opad og derefter til højre uden at slippe for at åbne den lokale kontekstuelle menu.
- 3 Tryk og hold nede på skærmen, og tegn en cirkel med din finger for at udforske menuerne. Slip derefter med fingeren, når du hører **Skift granularitet**.
- 4 Tryk og hold nede på skærmen igen, og tegn en cirkel med din finger for at udforske menuerne. Slip derefter med fingeren, når du hører den ønskede læseenhed.

For ændring af genvejsbevægelsen for at åbne den lokale kontekstuelle menu henvises der til [Konfigurere indstillinger for genvejsbevægelser](#).

Skifte læseenheder ved hjælp af lodrette bevægelser i to dele

Hvis du trækker din finger opad og derefter nedad på skærmen, ændres læseenheden. Læseenheden ændres til side, sætning, linje, ord, tegn og derefter standard. Hvis du trækker din finger nedad og derefter opad på skærmen, vendes rækkefølgen på læseenhederne.

Tryk på **Indstillinger** → **Tilgængelighed** → **Syn** → **TalkBack** → **Indstillinger** → **Administration af bevægelser** → **Todelte lodrette bevægelser** → **Gennemse læsegranulariteter** på Applikationsskærmen.

Du kan lytte til teksten ud for den aktuelt valgte tekst ved brug af den aktuelle læseenhed. Du kan lytte til det næste afsnit af teksten ved at trække fingeren nedad eller mod højre del af skærmen. Du kan også lytte til teksten før den aktuelt valgte tekst ved brug af den aktuelle læseenhed. Du kan lytte til det forrige afsnit af teksten ved at trække fingeren opad eller til venstre del af skærmen.

Stoppe TalkBack midlertidigt

Åbn den globale kontekstuelle menu ved at trække din finger nedad og derefter til højre på skærmen uden at slippe. Når du vælger **Sæt feedback på pause** øverst til venstre på skærmen, stoppes TalkBack midlertidigt.

Når TalkBack er standset midlertidigt, kan du genoptage den ved at tænde for skærmen eller øvrige metoder. Hvis du vil genoptage TalkBack, skal du trykke på **Indstillinger** → **Tilgængelighed** → **Syn** → **TalkBack** → **Indstillinger** → **Fortsæt fra suspension** fra Applikationsskærmen. Vælg derefter en mulighed.

For ændring af genvejsbevægelsen for at åbne den globale kontekstuelle menu henvises der til [Konfigurere indstillinger for genvejsbevægelser](#).

Bruge hurtignavigationsfunktionen

Med hurtignavigationsfunktionen kan du få adgang til menuer ved at tegne en cirkel på skærmen uden at skulle rulle op eller ned for at vælge et element.

Åbn den globale kontekstuelle menu ved at trække din finger nedad og derefter til højre på skærmen uden at slippe. Tryk og hold nede på skærmen, og tegn en cirkel om menuen med din finger for at udforske menuerne. Slip derefter med fingeren, når du hører **Hurtig navigation**. Tryk på skærmen igen, og tegn en cirkel om menuen med din finger for at udforske menuerne. Slip derefter med fingeren, når du hører den ønskede menu.

Tilføje og administrere billedetiketter

Du kan føje etiketter til billederne på skærmen. Enheden læser etiketterne højt, når billederne er valgt. Føj etiketter til billeder uden etiketter ved hjælp af den lokale kontekstuelle menu.

Åbn den lokale kontekstuelle menu ved at trække din finger opad, og derefter til højre på skærmen uden at slippe den. Tryk og hold nede på skærmen, og tegn en cirkel om menuen med din finger for at udforske menuerne. Når du kan høre menuen til tilføjelse af etiketter, skal du slippe med fingeren for at tilføje etiketter.

Hvis du vil se etiketterne, skal du trykke på **Indstillinger** → **Tilgængelighed** → **Syn** → **TalkBack** → **Indstillinger** → **Administrer tilpassede etiketter** på Applikationsskærmen.

Konfigurere indstillinger for TalkBack

Konfigurer indstillinger for TalkBack for nemheds skyld.

Tryk på **Indstillinger** → **Tilgængelighed** → **Syn** → **TalkBack** → **Indstillinger** på Applikationsskærmen. Du kan også åbne den globale kontekstuelle menu ved at trække din finger nedad og derefter til højre på skærmen uden at slippe den. Træk derefter din finger til øverste højre hjørne af skærmen, og slip, når du hører **Indstillinger for TalkBack**.

- **Talelydstyrke:** Juster lydstyrken for stemmetilbage melding.
Lydstyrken for stemmetilbage melding afhænger muligvis af medielydstyrken. For at justere medielydstyrken trykkes Lydstyrkeknappen op eller ned, mens du lytter til stemmetilbage melding. Du kan også trykke på **Indstillinger** → **Lyd** → **Lydstyrke** på Applikationsskærmen og derefter trække bjælken til justering af lydstyrke for medieindholdet til venstre eller højre.
- **Brug ændringer i tonehøjde:** Indstil enheden til at læse tekst højt med en lav stemme, når teksten indtastes ved brug af et tastatur.
- **Tastaturekko:** Indstil enheden til at oplæse tekst eller symboler, der indtastes ved brug af et tastatur. Du kan også indtaste den tastaturtype, som denne funktion skal anvendes til.
- **Oplæs ved slukket skærm:** Indstil enheden til at give stemmetilbage melding, når skærmen er slukket.
- **Brug nærhedssensor:** Indstil enheden til at stoppe stemmetilbage melding midlertidigt, hvis du placerer din hånd over sensoren øverst på enheden. Tryk på skærmen for at genoptage stemmetilbage melding.
- **Ryst for at starte kontinuerlig læsning:** Indstil enheden til at starte oplæsning af tekst på skærmen, når du ryster enheden. Du kan vælge mellem forskellige indstillinger for vibrationshastighed.
- **Oplæs opkalds-id:** Indstil enheden til at oplæse den opkaldende persons navn, når du modtager et opkald.
- **Vibrationsfeedback:** Indstil enheden til at vibrere, når du udforsker skærmen.
- **Lydfedback:** Indstil enheden til at udsende en lyd, når du anvender skærmen, såsom når du ruller skærmen m.m.

- **Fokuser på talt lyd:** Indstil enheden til at skrue ned for medielydstyrken, når enheden oplæser et element.
- **Lydstyrke:** Juster lydstyrken for den lyd, der afspilles, når du berører skærmen for at styre den. Denne funktion er tilgængelig, hvis **Lydfeedback** er valgt.
- **Udforsk ved berøring:** Indstil enheden til at oplæse elementerne under din finger. Når du f.eks. trykker på **Apps** på Startskærmen med fingeren, læser enheden "**Applikationer**" højt. Hvis du vil vælge **Apps**, skal du slippe med fingeren og trykke hurtigt to gange et vilkårligt sted på skærmen. Du kan flytte den ønskede side ved at rulle skærmen til venstre eller højre med to fingre. For at lære mere om skærmstyring ved hjælp af funktionen Udforsk ved berøring henvises der til [Kontrollere skærmen med fingerbevægelser](#) for yderligere oplysninger.
- **Rul lister automatisk:** Indstil enheden til automatisk at rulle gennem resten af listen, der ikke ses på skærmen, og oplæse elementerne.
- **Valg med ét tryk:** Indstil enheden til at åbne det valgte element ved at trykke på det én gang.
- **Start selvstudiet "Udforsk ved berøring":** Se selvstudiet vedrørende brugen af funktionen Udforsk ved berøring.
- **Administration af bevægelser:** Tildel funktioner, der skal udføres med fingerbevægelser. Se [Konfigurere indstillinger for fingerbevægelser](#) for yderligere oplysninger.
- **Administrer tilpassede etiketter:** Se de etiketter, du har tilføjet.
- **Fortsæt fra suspension:** Vælg en metode, der skal bruges til at genoptage stemmetilbage melding.
- **Indstillinger for udviklere:** Indstil valgmuligheder for applikationsudvikling.

Bruge enheden med skærmen slukket

Indstil enheden til at slukke for skærmen hele tiden, således at indholdet på skærmen forbliver privat. Skærmen tænder ikke, når du trykker på udvendige knapper eller trykker på skærmen. Funktioner, der er aktuelt er aktiveret, bliver heller ikke deaktiveret.

Tryk på **Indstillinger** → **Tilgængelighed** → **Syn** på Applikationsskærmen, og marker derefter **Mørk skærm**. Du kan aktivere eller deaktivere denne funktion ved at trykke to gange på Tænd/sluk-knappen.

Bruge funktionen til hurtig indtastning

Indstil enheden til at indtaste et tegn, når du slipper med fingeren fra tegnet på tastaturet. Du kan bruge denne funktion til at indtaste tegn i stedet for at slippe med fingeren og dobbelttrykke på skærmen.

Tryk på **Indstillinger** → **Tilgængelighed** → **Syn** på Applikationsskærmen, og marker derefter **Hurtigt tastinput**.

Oplæse adgangskoder

Indstil enheden til at oplæse adgangskoder, når du indtaster adgangskoden, mens TalkBack er aktiveret. Brug denne funktion til at sikre dig, at du har indtastet den rette adgangskode.

Tryk på **Indstillinger** → **Tilgængelighed** → **Syn** på Applikationsskærmen, og marker derefter **Sig adgangskoder**.

Indstille tekst til tale-funktioner

Skift indstillingerne for tekst til tale-funktioner, der anvendes, når TalkBack er aktiveret, såsom sprog, hastighed m.m.

Tryk på **Indstillinger** → **Tilgængelighed** → **Syn** → **Tekst-til-tale-muligheder** på Applikationsskærmen, og anvend følgende funktioner:

- **Samsung tekst-til-tale-program/Google Tekst til tale-indstillinger:** Vælg en maskine til tekst til tale-funktionen.
- **Talehastighed:** Vælg en hastighed for TTS-funktionen.
- **Lyt til et eksempel:** Som eksempel kan du lytte til den talte tekst. Hvis enheden ikke kan oplæse eksempler, skal du trykke på  → **Installér stemmedata** for at downloade og installere stemmedata til tekst til tale-funktionen.
- **Status for standardsprog:** Få vist status for det aktuelle sprog for tekst-til-tale-funktionen.

Indtaste tekst ved brug af tastaturet

For at få vist tastaturet skal du trykke på tekstindtastningsfeltet, og derefter trykke hurtigt to gange et vilkårligt sted på skærmen.

Når du trykker på tastaturet med fingeren, oplæser enheden tegntasterne under din finger. Når du hører det ønskede tegn, skal du slippe med fingeren for at vælge det. Tegnet indtastes, og enheden oplæser teksten.

Hvis **Hurtigt tastinput** ikke er aktiveret, skal du slippe det ønskede tegn med fingeren og derefter trykke to gange et vilkårligt sted på skærmen. Hvis du vil aktivere den hurtige indtastningsfunktion skal du trykke på **Indstillinger** → **Tilgængelighed** → **Syn** på Applikationsskærmen og derefter markere **Hurtigt tastinput**.

Indtastning af yderligere tegn

Tryk og hold nede på en knap på tastaturet. Hvis der er ekstra tegn tilgængelige via knappen, vises et pop op-vindue over tastaturet, der viser tegnene. Træk med fingeren på skærmen, og slip den derefter, når du hører det ønskede tegn.

Skifte tastaturindtastningssprog

Hvis du vil tilføje indtastningssprog skal du trykke på **Indstillinger** → **Sprog og input** på Applikationsskærmen. Tryk derefter på  ud for **Samsung-tastatur** → **Vælg inputsprog**, og vælg derefter sprog.

Du kan ændre tastaturindtastningssproget, mens du indtaster tekst, ved at trykke og holde nede på  og derefter vælge et sprog.

Redigere tekst

Brug den lokale kontekstuelle menu til at flytte markøren eller kopiere og indsætte tekst.

Åbn den lokale kontekstuelle menu ved at trække din finger opad, og derefter til højre på skærmen uden at slippe den. Tryk og hold nede på skærmen, og tegn en cirkel om menuen med din finger for at udforske menuen. Slip derefter med fingeren, når du hører **Skift granularitet**.

Tryk på skærmen igen, og tegn en cirkel omkring menuen for at udforske menuerne. Slip derefter med fingeren, når du hører den ønskede læseenhed.

Når du redigerer tekst, skal du indstille læseenheden til enten ord eller tegn efter behov. I valgtilstand vælger enheden tekst i henhold til den valgte læseenhed.

Træk din finger opad, nedad, til venstre eller til højre for at lytte til teksten. Når den tekst, du vil redigere, oplæses, kan du foretage følgende handlinger:

- Slette tekst: Tryk på sletknappen på tastaturet.
- Vælge tekst med valgtilstand: Aktiver valgtilstanden for at vælge og lytte til teksten. For at aktivere valgtilstanden skal du åbne den lokale kontekstuelle menu og vælge **Markørkontrol** → **Start markeringstilstanden**. Rul til venstre eller højre for at lytte til teksten før eller efter den aktuelt valgte tekst. For at deaktivere valgtilstanden skal du åbne den lokale kontekstuelle menu og vælge **Markørkontrol** → **Afslut markeringstilstanden**.
- Vælge hele teksten: Åbn den lokale kontekstuelle menu, og vælg **Markørkontrol** → **Markér alle**. Al tekst i dokumentet vælges.
- Kopiering og beskæring af tekst: Vælg tekst ved hjælp af den lokale kontekstuelle menu. Åbn derefter den lokale kontekstuelle menu, og vælg **Markørkontrol**. Vælg **Kopiér** for at kopiere den valgte tekst, eller tryk på **Klip** for at klippe den valgte tekst. Den markerede tekst kopieres til udklipsholderen.
- Indsætte tekst: Placer markøren det sted, hvor teksten skal indsættes, åbn den lokale kontekstuelle menu, og vælg derefter **Markørkontrol** → **Indsæt**.

Tilpasse skriftstørrelsen

Brug denne funktion til at ændre skriftstørrelsen. Enheden inkluderer diverse skriftstørrelser, der kan gøre betjeningen mere praktisk for synshæmmede personer. Det er eventuelt ikke muligt at indstille skriftstørrelsen til **Meget stor** i visse apps.

Tryk på **Indstillinger** → **Tilgængelighed** → **Syn** → **Skriftstørrelse** på Applikationsskærmen.

Forstørre skærmen

Brug denne funktion til at forstørre skærmen og zoome ind på et bestemt område.

Tryk på **Indstillinger** → **Tilgængelighed** → **Syn** → **Bevægelser til forstørrelse** på Applikationsskærmen, og træk derefter kontakten **Bevægelser til forstørrelse** til højre.

- Zoome ind og ud: Tryk hurtigt tre gange på skærmen for at zoome ind på et bestemt område. Tryk hurtigt tre gange på skærmen igen for at vende tilbage.
- Udforske skærmen ved at rulle: Brug to fingre til at rulle gennem den forstørrede skærm.
- Justering af zoomforholdet: Tryk på skærmen med to fingre på den forstørrede skærm. Spred derefter de to fingre, eller knib dem sammen for at justere forholdet.



- Tastaturer på skærmen kan ikke forstørres.
- Når denne funktion er aktiveret, kan ydeevnen for nogle apps som f.eks. **Telefon** og **Lommereg.** blive påvirket.

Indstille meddelelspåmindelser

Brug denne funktion til at varsle dig, når du ikke har kontrolleret dine meddelelser inden for et givet interval.

Tryk på **Indstillinger** → **Tilgængelighed** → **Syn** → **Informationspåmindelse** på Applikationsskærmen, og træk derefter kontakten **Informationspåmindelse** til højre.

For at indstille et interval mellem påmindelser skal du trykke på **Påmindelsesinterval**.

Vise skærmfarver negativt

Brug denne funktion til at forbedre skærmsynligheden og hjælpe brugere med at genkende tekst på skærmen nemmere. Når denne funktion er aktiveret, viser enheden et negativt billede, der viser farverne modsat på skærmen. Visning af farver i negativ øger kontrasten mellem sort og hvid.

Tryk på **Indstillinger** → **Tilgængelighed** → **Syn** på Applikationsskærmen, og marker derefter **Negative farver**.

Farvejustering

Brug denne funktion til at justere, hvordan farver vises på skærmen, hvis du har svært ved at skelne farver fra hinanden. Enheden ændrer farverne til mere genkendelige farver.

- 1 Tryk på **Indstillinger** → **Tilgængelighed** → **Syn** → **Farvejustering** på Applikationsskærmen.
- 2 Træk herefter kontakten **Farvejustering** til højre.
- 3 Tryk på **Start**.
- 4 Arranger farvefelterne efter lighed ved at starte fra basefarven.
- 5 Tryk på **Klar**, når du er færdig med at justere farverne.
Hvis du kan skelne farverne fra hinanden, behøver du ikke foretage yderligere justeringer.
- 6 Hvis farverne stadig er svære at skelne fra hinanden, skal du trykke på **Kamera** eller **Billede**.
- 7 Træk farvejusteringsbjælken til venstre eller højre, og tryk på **Klar**.
Hvis du vil justere farven igen, skal du trykke på **↔** → **Justér farve**.

Indstille kameralys for meddelelser

Indstil kameralysen til at blinke, når du får indgående opkald, nye beskeder eller meddelelser.

Tryk på **Indstillinger** → **Tilgængelighed** → **Hørelse** på Applikationsskærmen, og marker derefter **Flashmeddelelse**.

Deaktivere alle lyde

Indstil enheden til at deaktivere alle lyde, såsom medielyde, herunder den opkaldende persons stemme under et opkald.

Tryk på **Indstillinger** → **Tilgængelighed** → **Hørelse** på Applikationsskærmen, og marker derefter **Deaktivér alle lyde**.

Tilpasse indstillinger for billedtekst

Samsung-billedtekst

Tryk på **Indstillinger** → **Tilgængelighed** → **Hørelse** → **Samsung-undertekster (CC)** på Applikationsskærmen, og træk derefter kontakten **Undertekster (CC)** til højre.

Brug følgende funktioner:

- **Tekstjustering:** Skift positionen for billedteksten.
- **Skrifttype:** Skift skrifttypen.
- **Skriftstørrelse:** Skift skriftstørrelsen.
- **Kant:** Skift kanten på underteksten.
- **Skrifttype:** Juster gennemsigtigheden, og skift farve på teksten.
- **Baggrundsfarve:** Juster gennemsigtigheden, og skift farve på hele billedtekstboksens baggrund.
- **Vindue med undertekster:** Juster gennemsigtigheden, og skift farve på billedtekstvinduet.

Google-undertekster

Tryk på **Indstillinger** → **Tilgængelighed** → **Hørelse** → **Google-undertekster (CC)** på Applikationsskærmen, og træk derefter kontakten **Google-undertekster (CC)** til højre.

Brug følgende funktioner:

- **Sprog:** Vælg et sprog til underteksterne.
- **Tekststørrelse:** Skift skriftstørrelsen.
- **Billedtekststil:** Rediger underteksternes skrifttype.

Justere lydbalancen

Indstil enheden til at justere lydbalancen, når du bruger et headset.

For at justere lydbalancen skal du slutte et headset til enheden. Tryk på **Indstillinger** → **Tilgængelighed** → **Hørelse** → **Lydbalance** på Applikationsskærmen. Træk justeringsbjælken til venstre eller højre, juster lydbalancen, og tryk derefter på **Angiv**.

Bruge monolyd

Indstil enheden til at aktivere monolyd, når du lytter til lyd med en enkelt øreprop. Du kan bruge denne tilstand, hvis du er hørehæmmet, eller i situationer hvor en enkelt øreprop er mere praktisk.

Tryk på **Indstillinger** → **Tilgængelighed** → **Hørelse** på Applikationsskærmen, og marker derefter **Monolyd**.

Bruge babyalarm

Indstil enheden til at registrere en grædende baby og vibrere for at give dig besked.

Tryk på **Indstillinger** → **Tilgængelighed** → **Hørelse** → **Babygrådsdetektor** på Applikationsskærmen, og træk derefter kontakten **Babygrådsdetektor** til højre.

Tryk på ► for at aktivere lydregistreringsfunktionen. Når enheden registrerer lyde, vibrerer den. Hvis du vil indstille enheden til at blinke med kameralyset ved registrering af lyd, skal du trykke på ⚙️ → **Indstillinger** og derefter markere **Flash-besked**.

Bruge autovibrér ved lyd

Indstil enheden til at vibrere, når der afspilles lyde i downloadede apps såsom spil.

Tryk på **Indstillinger** → **Tilgængelighed** → **Hørelse** på Applikationsskærmen, og marker derefter **Autovibrér ved lyd**.



Ikke alle apps understøtter denne funktion.

Bruge hjælpemenuer

Vise genvejsikonet for hjælp

Indstil enheden til at vise genvejsikonet for hjælp. Du kan bruge ikonet til at få adgang til apps, funktioner og indstillinger ved at trykke på hjælpemenuerne i ikonet. Betjen enheden ved at trykke på hjælpemenuer i ikonet uden at udforske skærmen. Når denne funktion er startet, er **Tilstanden Enkelt tryk** aktiveret.

- 1 Tryk på **Indstillinger** → **Tilgængelighed** → **Færdighed og interaktion** → **Assistentmenu** på Applikationsskærmen.
- 2 Træk kontakten **Assistentmenu** til højre.
Genvejsikonet for hjælp vises nederst til højre på skærmen.
- 3 Tryk på **Styrende hånd** for at flytte genvejsikonet for hjælp til en bekvem placering.

Åbne hjælpemenuer







Hjælpegenvejsikonet vises som et flydende ikon, der giver nem adgang hjælpemenuerne fra en hvilken som helst skærm.

Når du trykker på hjælpegenvejsikonet, forstørres ikonet en smule og viser de tilgængelige menuer. Tryk på pil op eller ned for at gå til andre paneler eller rulle skærmen op eller ned for at vælge andre menuer.

Bruge markøren

Tryk på **Markør** på hjælpemenuen. En markør og et berøringsområde, hvor markøren kan styres, vises på skærmen. Du kan betjene skærmen med små fingerbevægelser på berøringsområdet. Træk derefter fingeren over det berøringsfølsomme område for at bevæge markøren. Du kan også trykke på skærmen for at vælge elementer under markøren.

Brug følgende funktioner:

-  /  : Vælg et element, eller rul til venstre eller højre på skærmen.
-  /  : Rul op eller ned på skærmen.
-  : Flyt berøringsområdet til en anden placering.
-  : Luk berøringsområdet.

Hvis du vil ændre markørindstillingerne, skal du trykke på **Indstillinger** → **Tilgængelighed** → **Færdighed og interaktion** → **Assistentmenu** på Applikationsskærmen, trække kontakten **Assistentmenu** til højre og derefter bruge indstillingerne under **INDST. F. PEGEFELT OG MARKØR**.



Bruge udvidede hjælpemenuer

Indstil enheden til at vise udvidede hjælpemenuer for udvalgte apps. Når du f.eks. starter **Meddelelser**, vises der søge- og skrivefunktioner på hjælpemenuen.

Tryk på **Indstillinger** → **Tilgængelighed** → **Færdighed og interaktion** → **Assistentmenu** → **Assistent plus** på Applikationsskærmen, træk kontakten **Assistent plus** til højre, og vælg derefter apps.

Redigere hjælpemenuer

Du kan bruge denne funktion til at redigere menuer på genvejsikonet for hjælp.

Tryk på **Indstillinger** → **Tilgængelighed** → **Færdighed og interaktion** → **Assistentmenu** på Applikationsskærmen, træk kontakten **Assistentmenu** til højre, og tryk derefter på **Redigér**. Tryk på  eller  for at tilføje eller slette menuer.

Tænde for skærmen med luft-håndbevægelsesfunktionen

Brug luft-håndbevægelsesfunktionen til at aktivere skærmen ved at bevæge hånden over sensoren øverst på enheden. Du kan tænde for skærmen uden at trykke på en knap. Når du bruger denne funktion, skal du placere enheden på en plan flade eller holde den fast, så den ikke bevæger sig.

Tryk på **Indstillinger** → **Tilgængelighed** → **Færdighed og interaktion** → **Luftvækning** på Applikationsskærmen, og træk derefter kontakten **Luftvækning** til højre.

Bruge funktionen til smart rulning

Indstil enheden til at rulle skærmen op eller ned ved at vippe hovedet eller enheden. Du kan bruge denne funktion, når du får vist e-mail eller websider.

Tryk på **Indstillinger** → **Tilgængelighed** → **Færdighed og interaktion** → **Smart-rul** på Applikationsskærmen, og træk derefter kontakten **Smart-rul** til højre.

Brug følgende funktioner:

- **Vipper hovedet:** Indstil enheden til at rulle skærmen op eller ned, når du vipper hovedet opad eller nedad.
- **Vipper enheden:** Indstil enheden til at rulle skærmen op eller ned, når du vipper enheden fremad eller tilbage.
- **Hastighed:** Juster hastigheden for rulning med skærmen.
- **Visning af visuel tilbagemelding:** Indstil enheden til at vise et ikon for visuel feedback, når enheden genkender din handling.

Indstillinger for forsinkelse af tryk og hold

Indstil genkendelsestiden for at trykke og holde nede på skærmen.

Tryk på **Indstillinger** → **Tilgængelighed** → **Færdighed og interaktion** → **Tryk og hold-forsinkelse** på Applikationsskærmen, og vælg en indstilling.

Bruge tilstand for interaktionsstyring

Aktiver tilstanden for interaktionsstyring for at begrænse enhedens reaktion på indtastninger, mens der anvendes apps. Brug denne tilstand, hvis du vil give andre begrænset adgang til og kontrol over dine medier eller data.

- 1 Tryk på **Indstillinger** → **Tilgængelighed** → **Færdighed og interaktion** → **Interaktionskontrol** på Applikationsskærmen.
- 2 Træk kontakten **Interaktionskontrol** til højre.
- 3 Tryk og hold nede på Startknappen og Lydstyrkeknappen samtidigt, mens der anvendes en app.
- 4 Juster størrelsen på rammen eller tegn en linje rundt om et område, du vil begrænse.
- 5 Tryk på **Klar**.
Enheden viser det begrænsede område. Hvis du trykker på skærmen eller på knapper, såsom Startknappen, vil de ikke virke i dette område.

For at deaktivere tilstanden for interaktionsstyring skal du trykke på Startknappen og Lydstyrkeknappen samtidigt og holde dem nede.

Besvare eller afslutte opkald

Indstil metode til at besvare eller afslutte opkald.

Tryk på **Indstillinger** → **Tilgængelighed** → **Besvare/afslutte opkald** på Applikationsskærmen.

Brug følgende funktioner:

- **Trykke på startskærmtasten:** Indstil enheden til at besvare opkald, når du trykker på Startknappen.
- **Stemmekontrol:** Indstil enheden til at besvare et indgående opkald ved brug af stemmekommandoer.
- **Vinkende hånd over enhed:** Når du modtager et opkald, skal du bevæge din hånd mod venstre og derefter mod højre foran sensoren for at besvare opkaldet.
- **Tryk på tænd/sluk-tast:** Indstil enheden til at afslutte opkald, når du trykker på Tænd/sluk-knappen.

Bruge Enkelt tryk-tilstand

Indstil enheden til at kontrollere indgående opkald eller notifikationer ved at trykke på knappen i stedet for at trække den. Når der lyder en alarm, eller der modtages et opkald, skal du trykke på knappen for at stoppe alarmen eller besvare opkaldet i stedet for at trække knappen.

Tryk på **Indstillinger** → **Tilgængelighed** på Applikationsskærmen, og marker derefter **Tilstanden Enkelt tryk**.

Konfigurere tilgængelighedsindstillinger

Gemme tilgængelighedsindstillinger i en fil

Eksporter de aktuelle tilgængelighedsindstillinger i en fil.

Tryk på **Indstillinger** → **Tilgængelighed** → **Adm. tilgængelighed** → **Importér/Eksportér** på Applikationsskærmen, vælg en eksportindstilling, og tryk derefter på **OK**. Tilgængelighedsindstillingsfilen lagres på det valgte sted på enheden.

Importere en tilgængelighedsindstillingsfil

Importer en tilgængelighedsindstillingsfil, og opdater de aktuelle indstillinger.

Tryk på **Indstillinger** → **Tilgængelighed** → **Adm. tilgængelighed** → **Importér/Eksportér** på Applikationsskærmen, og vælg derefter en importindstilling. Vælg en fil, der skal importeres, og tryk på **Udført** → **OK**. Tilgængelighedsindstillingerne overføres i henhold til den importerede fil.

Dele tilgængelighedsindstillingsfiler

Del tilgængelighedsindstillingsfiler med andre via e-mail, Wi-Fi Direct, Bluetooth og andet.

Tryk på **Indstillinger** → **Tilgængelighed** → **Adm. tilgængelighed** → **Del via** på Applikationsskærmen. Vælg derefter tilgængelighedsfiler, og tryk på **Udført**. Vælg en delingsmetode, og følg vejledningen på skærmen for at dele filerne.

Se tilgængelighedstjenester

Få vist de tilgængelighedstjenester, der er installeret på enheden.

Tryk på **Indstillinger** → **Tilgængelighed** på Applikationsskærmen, og få vist listen over mulige tilgængelighedstjenester i **TJENESTER**.

Bruge andre nyttige funktioner

- Bruge S Voice: Du kan bruge **S Voice** for at udføre forskellige funktioner ved hjælp af stemmekommandoer. Start **S Voice** og foretag opkald, send meddelelser og vis opgaver. Se [S Voice](#) for yderligere oplysninger.
- Søge via stemme: Brug stemmekommandoer til at søge efter websideindhold. Brug denne funktion, når du bevæger dig og ikke kan bruge hænderne til at indtaste tekst. Se [Stemmesøgning](#) for yderligere oplysninger.
- Bruge informationspanelet: Træk statusbjælken nedad for at åbne informationspanelet. Du kan se ubesvarede opkald og nye meddelelser og justere lysstyrke m.v. Se [Paneller til informationer og hurtigindstillinger](#) for yderligere oplysninger.
- Skifte til Nem tilstand: Nem tilstand bruger et enklere layout og større ikoner, så funktionerne er lettere at bruge. Du kan tilføje hyppigt anvendte apps eller genveje til Startskærmen for at få lettere adgang. Se [Skifte til Nem tilstand](#) for yderligere oplysninger.
- Bruge kontrolbevægelser: Styr enheden med håndfladebevægelser eller bevægelser. Se [Kontrolbevægelser](#) for yderligere oplysninger.
- Bruge fingerscanneren: Registrer dine fingeraftryk med henblik på at låse enheden op eller bekræfte adgangskoden til Samsung account. Se [Fingerscanner](#) for yderligere oplysninger.
- Bruge biltilstand: Styr enheden til at udføre forskellige funktioner ved hjælp af stemmekommandoer under kørsel. Du kan modtage indgående opkald, se meddelelser og lytte til musik uden at berøre enheden. Se [Biltilstand](#) for yderligere oplysninger.
- Bruge genveje til kontakter: Tilføj genveje til kontakter på Startskærmen for at foretage opkald eller sende meddelelser nemmere. Se [Tilføj genveje for kontakter til Startskærmen](#) for yderligere oplysninger.
- Bruge diktafon: Optag eller afspil stemmenotater. Se [Diktafon](#) for yderligere oplysninger.

Fejlsøgning

Før du kontakter et af Samsungs servicecentre, kan du forsøge en af nedenstående løsninger. Nogle situationer er muligvis ikke relevante for din enhed.

Når du tænder for eller bruger enheden, bliver du bedt om at indtaste én af følgende koder:

- Adgangskode: Når enhedens låsefunktion er slået til, skal du indtaste den adgangskode, som du har valgt for enheden.
- PIN-kode: Første gang du bruger enheden, eller hvis tvungen angivelse af PIN-kode er slået til, skal du indtaste den PIN-kode, der fulgte med SIM- eller USIM-kortet. Du kan deaktivere denne funktion ved hjælp af menuen Lås SIM-kort.
- PUK-kode: Dit SIM- eller USIM-kort er blokeret. Det skyldes som regel, at du har indtastet en forkert PIN-kode flere gange. Du skal indtaste den PUK-kode, du har fået af tjenesteudbyderen.
- PIN2-kode: Når du vælger en menu, der kræver PIN2-kode, skal du indtaste den PIN2-kode, der fulgte med SIM- eller USIM-kortet. Yderligere oplysninger fås ved henvendelse til din tjenesteudbyder.

Enheden viser fejlmeddelelser vedrørende netværk eller tjenester

- Når du befinder dig i områder med et svagt signal eller dårlig modtagelse, kan du opleve udfald. Find et andet område, og prøv igen. Når du skifter til et andet område, kan der vises flere fejlmeddelelser.
- Nogle funktioner kræver abonnement. Kontakt din tjenesteudbyder for at få flere oplysninger.

Din enhed tænder ikke

- Når batteriet er totalt afladet, kan din enhed ikke tænde. Oplad batteriet helt, før du tænder enheden.
- Batteriet er måske ikke isat korrekt. Isæt batteriet igen.
- Tør de guldfarvede kontakter af, og isæt batteriet igen.

Den berøringsfølsomme skærm reagerer langsomt eller utilsigtet

- Hvis du sætter et beskyttelsescover eller tilbehør på den berøringsfølsomme skærm, fungerer den berøringsfølsomme skærm muligvis ikke korrekt.
- Hvis du har handsker på, hvis dine hænder ikke er rene, når du rører den berøringsfølsomme skærm, eller hvis du trykker på skærmen med skarpe genstande eller dine fingerspidser, kan der opstå fejl på den berøringsfølsomme skærm.
- Der kan opstå fejl på den berøringsfølsomme skærm under fugtige forhold, eller hvis den udsættes for vand.
- Genstart enheden for at fjerne eventuelle midlertidige softwarefejl.
- Kontroller, at enhedens software er opgraderet til den nyeste version.
- Hvis den berøringsfølsomme skærm er ridset eller beskadiget, bør du kontakte et af Samsungs servicecentre.

Enheden går i baglås eller har alvorlige fejl

Hvis enheden fryser eller er gået i baglås, kan det være nødvendigt at lukke apps eller sætte batteriet i igen og tænde enheden for at få den til at fungere korrekt. Hvis enheden er gået i baglås og ikke reagerer, skal du trykke og holde nede på Tænd/sluk-knappen og Lydstyrkeknappen ned samtidigt i over 7 sekunder for at genstarte enheden.

Hvis det ikke løser problemet, skal du nulstille enheden til fabriksstandarder. Tryk på **Indstillinger** → **Backup og nulstil** → **Nulstil til fabriksstandard** → **Nulstil enhed** → **Slet alle** på Applikationsskærmen. Før du udfører nulstilling til fabriksstandard, skal du huske at lave sikkerhedskopier af alle vigtige data, der er gemt på enheden.

Hvis problemet stadig ikke er løst, bør du kontakte et af Samsungs servicecentre.

Opkald får ikke forbindelse

- Sørg for, at du har forbindelse til det korrekte mobilnetværk.
- Sørg for, at du ikke har aktiveret opkaldsspærring for det pågældende telefonnummer.
- Sørg for, at du ikke har aktiveret opkaldsspærring for det indgående telefonnummer.

Andre kan ikke høre dig under et opkald

- Sørg for, at du ikke dækker for den indbyggede mikrofon.
- Sørg for, at mikrofonen er tæt på din mund.
- Kontroller, at et eventuelt headset er tilsluttet korrekt.

Der er ekko på lyden under et opkald

Juster lydstyrken ved at trykke på Lydstyrkeknappen eller find et andet område.

Mobilnetværket eller internettet bliver ofte afbrudt, eller lydkvaliteten er dårlig

- Sørg for, at du ikke blokerer enhedens hovedantenne.
- Når du befinder dig i områder med et svagt signal eller dårlig modtagelse, kan du opleve udfald. Der kan være problemer med forbindelsen på grund af tjenesteudbyderens basisstation. Find et andet område, og prøv igen.
- Når du bruger enheden, mens du er i bevægelse, kan trådløse netværkstjenester blive deaktiveret på grund af problemer med tjenesteudbyderens netværk.

Batteriikonet er tomt

Batteriet er ved at løbe tør for strøm. Oplad eller udskift batteriet.

Batteriet lader ikke ordentligt op (for opladere godkendt af Samsung)

- Sørg for, at opladeren er tilsluttet korrekt.
- Hvis batterikontakterne er snavsede, vil batteriet muligvis ikke blive opladet korrekt, eller enheden kan slukke. Aftør begge guldfarvede kontakter, og prøv at oplade batteriet igen.
- Batterierne i visse enheder kan ikke udskiftes af brugeren. Besøg et af Samsungs servicecentre for at få batteriet udskiftet.

Batteriet tømmes hurtigere, end da du oprindelig købte det

- Når du udsætter batteriet for ekstrem varme eller kulde, kan brugstiden for en opladning blive reduceret.
- Batteriforbruget øges, når du bruger meddelelsesfunktioner eller bestemte apps som f.eks. spil eller internettet.
- Batteriet har en begrænset holdbarhed, og brugstiden for opladninger vil blive kortere med tiden.

Enheden føles varm

Når du bruger apps, der kræver mere strøm, eller bruger apps på enheden i længere tid ad gangen, kan enheden føles varm. Dette er normalt og bør ikke påvirke enhedens levetid eller ydelse.

Der vises fejlmeddelelser, når du starter kameraet

Din enhed skal have tilstrækkelig ledig hukommelse og batteristrøm for at bruge kameraappen. Hvis du får fejlmeddelelser, når du starter kameraet, kan du prøve følgende:

- Oplad batteriet, eller udskift det med et batteri, der er fuldt opladet.
- Frigør noget hukommelse ved at overføre filer til en computer eller slette nogle filer fra enheden.
- Genstart enheden. Hvis du stadig har problemer med kameraappen efter at have prøvet disse tip, bør du kontakte et af Samsungs servicecentre.

Kvaliteten af fotos er dårligere end i eksemplet

- Kvaliteten af dine fotos kan variere, afhængigt af omgivelserne og af de fototeknikker, du benytter.
- Hvis du tager billeder i mørke områder, om natten eller inden døre, kan der forekomme billedstøj, eller billederne kan være ude af fokus.

Der vises fejlmeddelelser, når du åbner multimediefiler

Hvis du modtager fejlmeddelelser, eller multimediefilerne ikke afspilles, når du åbner dem på enheden, kan du prøve følgende:

- Frigør noget hukommelse ved at overføre filer til en computer eller slette nogle filer fra enheden.
- Sørg for, at musikfilen ikke er beskyttet med DRM (Digital Rights Management). Hvis filen er DRM-beskyttet, skal du kontrollere, at du har den nødvendige licens eller nøgle til at afspille filen.
- Sørg for, at filformaterne understøttes af enheden. Hvis et filformat ikke understøttes, f.eks. DivX eller AC3, skal du installere en app, der understøtter det. For at se, hvilke filformater din enhed understøtter, kan du besøge www.samsung.com.

- Din enhed understøtter fotos og videoer, der er optaget med enheden. Fotos og videoer, der er optaget med andre enheder, vil muligvis ikke fungere korrekt.
- Din enhed understøtter multimediefiler, der er godkendt af din netværkstjenesteudbyder eller udbyderne af yderligere tjenester. Visse former for indhold, der distribueres på internettet, f.eks. ringetoner, videoer eller baggrunde, vil muligvis ikke fungere korrekt.

En anden Bluetooth-enhed registreres ikke

- Sørg for, at den trådløse Bluetooth-funktion er aktiveret på din enhed.
- Sørg for, at den trådløse Bluetooth-funktion er aktiveret på den enhed, du vil oprette forbindelse til.
- Sørg for, at din enhed og den anden Bluetooth-enhed er inden for den maksimale Bluetooth-rækkevidde (10 m).

Hvis ovenstående tip ikke løser problemet, bør du kontakte et af Samsungs servicecentre.

Der etableres ikke forbindelse, når du slutter enheden til en computer

- Sørg for, at det USB-kabel, du bruger, er kompatibelt med din enhed.
- Sørg for, at du har installeret den korrekte og opdaterede driver på din computer.
- Hvis du bruger Windows XP, skal du kontrollere, at du har Windows XP Service Pack 3 eller nyere installeret på computeren.
- Kontroller, at du har Samsung Kies eller Windows Media Player 10 eller nyere installeret på computeren.

Din enhed kan ikke finde din aktuelle placering

GPS-signaler kan blive forstyrret i nogle områder, f.eks. inden døre. Indstil enheden til at bruge Wi-Fi eller et mobilt netværk til at finde din aktuelle placering i disse situationer.

Data, der er lagret på enheden, er gået tabt

Tag altid sikkerhedskopier af alle vigtige data, der er gemt på enheden. Ellers kan du ikke gendanne data, der bliver beskadiget eller går tabt. Samsung er ikke ansvarlig for tab af data, der gemmes på enheden.

Der vises en lille åbning rundt om ydersiden af enhedens kabinet

- Denne åbning er en nødvendig produktionsfunktion og kan medføre en minimal bevægelse eller vibration af delene.
- Som tiden går, kan friktion mellem delene forårsage, at denne åbning udvides en smule.

Behøver du hjælp, eller har du spørgsmål, er du velkommen til at klikke ind på www.samsung.dk.

Klik på "SUPPORT" => "Hjælp & fejlfinding", og vælg derefter produktgruppe og type.

Alternativt kan du ringe til supporten på telefon 70 70 19 70.

Ophavsret

Ophavsret © 2014 Samsung Electronics

Denne guide er beskyttet af internationale love om ophavsret.

Ingen del af denne guide må uden forudgående skriftlig tilladelse fra Samsung Electronics reproduceres, distribueres, oversættes eller overføres i nogen form eller på nogen måde, elektronisk eller mekanisk, herunder ved fotokopiering, optagelse eller lagring i et søgesystem eller informationslager.

Varemærker

- SAMSUNG og SAMSUNG-logoet er registrerede varemærker tilhørende Samsung Electronics.
- Bluetooth® er et internationalt registreret varemærke tilhørende Bluetooth SIG, Inc.
- Wi-Fi®, Wi-Fi Protected Setup™, Wi-Fi CERTIFIED Passpoint™, Wi-Fi Direct™, Wi-Fi CERTIFIED™ og Wi-Fi-logoet er registrerede varemærker tilhørende Wi-Fi Alliance.
- Alle andre varemærker og ophavsrettigheder tilhører de respektive ejere.