



SM-G313HN

Brukerhåndbok

Innholdsfortegnelse

Les dette først

34 Internettdeling

36 Internett

Komme i gang

6 Innhold i produktesken

7 Enhetsoppsett

9 Bruke SIM- eller USIM-kortet og batteriet

14 Bruke et minnekort

16 Slå enheten på og av

17 Låse og låse opp skjermen

Tilpasning

38 Administrere start- og appskjermbildene

40 Angi bakgrunn og ringetoner

41 Endre skjermlåsmetoden

42 Overføre data fra den forrige enheten

43 Konfigurere kontoer

Grunnleggende

18 Bruke berøringsskjermen

21 Oppsett for startskjermbildet

25 Varselspanel

26 Åpne apper

27 Installere eller avinstallere apper

29 Angi tekst

31 Ta et bilde av skjermen

31 Mine filer

Telefon

44 Ringe

46 Motta anrop

46 Alternativer under samtaler

Kontakter

48 Legge til kontakter

48 Administrere kontakter

Nettverkstilkobling

33 Mobildata

33 Wi-Fi

Meldinger og e-post

51 Meldinger

53 E-post

Kamera

- 56 Grunnleggende fotografering
- 58 Bildemodi
- 60 Kamerainnstillinger

Galleri

- 62 Vise bilder eller videoer
- 64 Galleri-innstillinger

Multimedia

- 65 Video

Nyttige apper og funksjoner

- 67 S Planner
- 70 ChatON
- 71 Klokke
- 73 Kalkulator
- 73 Notat
- 75 Lydopptaker
- 76 Nedlastinger
- 77 Radio
- 78 Google-apper

Koble til andre enheter

- 80 Bluetooth
- 82 Wi-Fi Direct
- 84 NFC
- 86 Mobilutskrift

Enhets- og databehandling

- 87 Oppgradere enheten
- 88 Overføre filer mellom enheten og en datamaskin
- 89 Sikkerhetskopiere og gjenopprette data
- 90 Gjenopprette innstillingene

Innstillinger

- 91 Om Innstillinger
- 91 TRÅDLØST OG NETTVERK
- 95 ENHET
- 98 PERSONLIG
- 103 KONTOER
- 103 SYSTEM

Tilgjengelighet

- 105 Om Tilgjengelighet
- 106 Taletilbakemelding (TalkBack)
- 116 Endre skriftstørrelsen
- 116 Forstørre skjermbildet
- 116 Stille inn fotolysvarsel
- 116 Slå av alle lyder
- 117 Justere lydbalansen
- 117 Monolyd
- 117 Angi forsinkelsesalternativer for å trykke på og holde
- 117 Samhandlingskontroll
- 118 Besvare anrop eller avslutte samtaler
- 118 Bruke andre nyttige funksjoner

Feilsøking

Les dette først

Les denne bruksanvisningen før du bruker enheten for å sikre trygg og riktig bruk.

- Beskrivelser er basert på enhetens standardinnstillinger.
- Noe av innholdet kan variere fra enheten din, avhengig av område, tjenesteleverandør og programvare.
- Innhold (høykvalitetsinnhold) som krever høy CPU- og RAM-bruk, vil ha innvirkning på den generelle ytelsen til enheten. Det kan hende at apper som benytter slikt innhold, ikke vil fungere som tiltenkt, avhengig av enhetens spesifikasjoner og området den brukes i.
- Samsung er ikke ansvarlig for ytelsesproblemer som forårsakes av apper fra en annen leverandør enn Samsung.
- Samsung er ikke ansvarlig for ytelsesproblemer eller inkompatibiliteter som forårsakes av redigerte registerinnstillinger eller endret operativsystemprogramvare. Forsøk på å tilpasse operativsystemet kan føre til at enheten eller apper ikke fungerer som de skal.
- Programvare, lydkilder, bakgrunnsbilder, bilder og andre medier som leveres med denne enheten, er lisensiert for begrenset bruk. Uttrekking og bruk av disse materialene for kommersielle eller andre formål er et brudd på opphavsretslovene. Brukerne er selv ansvarlige for ulovlig bruk av medier.
- Det kan påløpe ekstrakostnader for datatjenester, som for eksempel sending av e-postmeldinger, opplasting og nedlasting, automatisk synkronisering eller bruk av posisjonstjenester, avhengig av dataavtalen din. For store dataoverføringer anbefales det å bruke Wi-Fi-funksjonen.
- Standardapper som følger med enheten, kan oppdateres og ikke lenger støttes uten forvarsel. Hvis du har spørsmål om en app som tilbys med enheten, kontakter du et Samsung-servicesenter. For brukerinstallerte apper kontakter du tjenesteleverandørene.
- Endring av systemets operativsystem eller installering av programvare fra uoffisielle kilder, kan føre til feil på enheten og ødeleggelse eller tap av data. Disse handlingene er brudd på Samsung-lisensavtalen og vil ugyldiggjøre garantien din.

Instruksjonsikoner



Advarsel: Situasjoner som kan føre til skade på deg selv eller andre



Forsiktig: Situasjoner som kan skade enheten eller annet utstyr



Merk: Merknader, brukstips eller ytterligere informasjon

Komme i gang

Innhold i produktesken

Kontroller at produktesken inneholder følgende:

- Enhet
- Batteri
- Hurtigstartveiledning





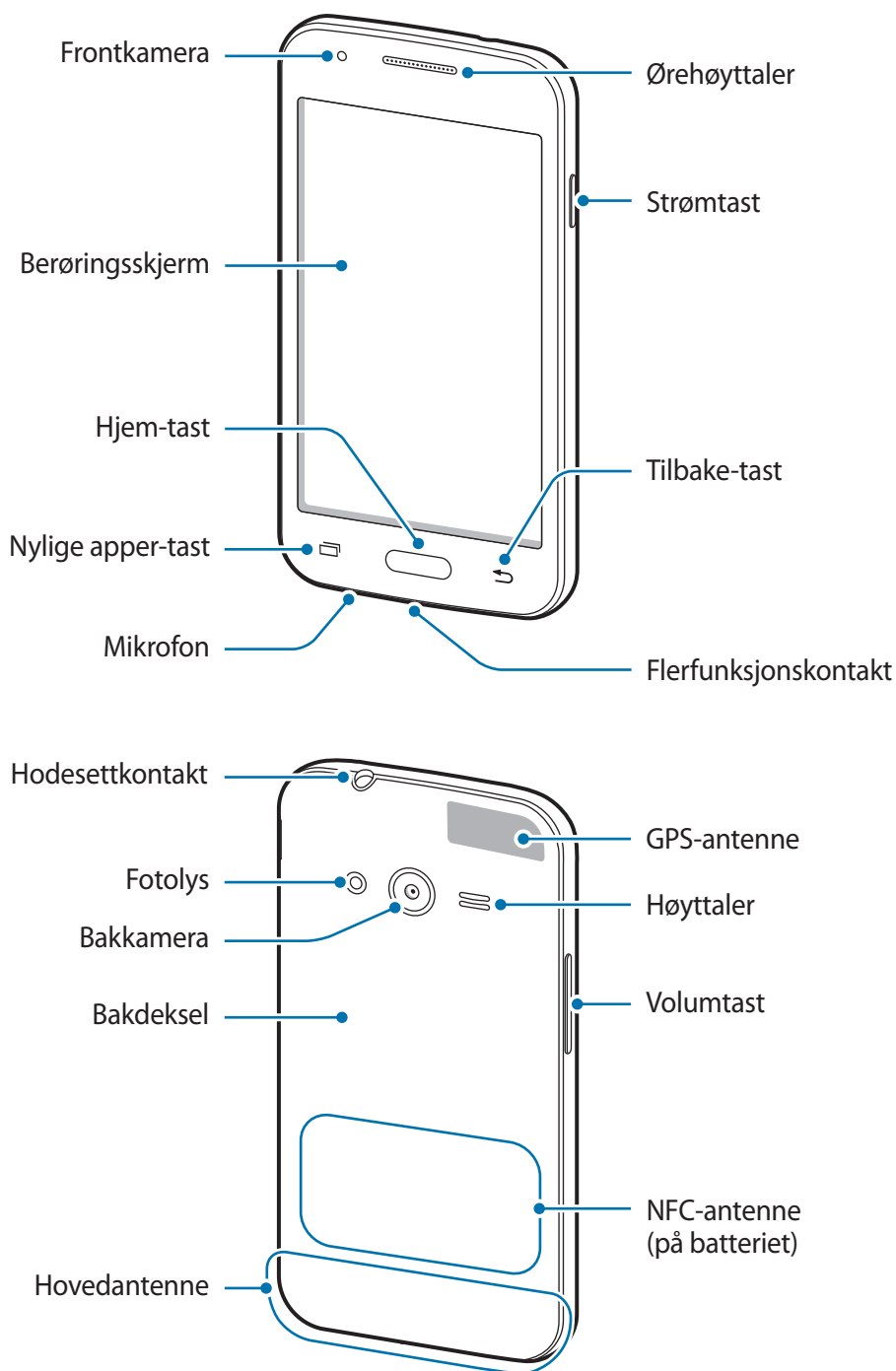

- Utstyret som leveres med enheten, samt annet tilgjengelig tilbehør, kan variere, avhengig av område og tjenesteleverandør.
- Det medfølgende utstyret er utformet kun for denne enheten, og det er ikke sikkert at det er kompatibelt med andre enheter.
- Utseende og spesifikasjoner kan være gjenstand for endringer uten forhåndsvarsel.
- Du kan kjøpe ytterligere tilbehør fra din lokale Samsung-forhandler. Kontroller at dette er kompatibelt med enheten før kjøp.
- Bruk bare Samsung-godkjent tilbehør. Bruk av tilbehør som ikke er godkjent, kan forårsake ytelsesproblemer og feil som ikke dekkes av garantien.
- Tilgjengelighet for alt tilbehør kan endres etter produsentenes eget skjønn. Gå til nettstedet til Samsung for mer informasjon om tilgjengelig tilbehør.

Enhetsoppsett



- Ikke dekk til antenneområdet med hendene dine eller andre gjenstander. Dette kan føre til tilkoblingsproblemer eller at batteriet raskt tappes for strøm.
- Det anbefales å bruke en skjermbeskytter som er godkjent av Samsung. Skjermbeskyttere som ikke er godkjente, kan forårsake feil på sensorene.
- Unngå at det kommer vann på berøringsskjermen. Fuktige forhold eller kontakt med vann kan føre til funksjonsfeil på berøringsskjermen.

Taster

Tast	Funksjon
 Strøm	<ul style="list-style-type: none">• Trykk på og hold inne for å slå enheten av eller på.• Trykk på for å slå på eller låse skjermen.
 Nylige apper	<ul style="list-style-type: none">• Trykk på for å åpne listen over nylig brukte apper.• Trykk på og hold inne for å få tilgang til flere valg for det gjeldende skjermbildet.
 Hjem	<ul style="list-style-type: none">• Trykk på for å slå på skjermen når skjermen er låst.• Trykk på for å returnere til startskjermbildet.• Trykk på og hold inne for å starte Google.
 Tilbake	<ul style="list-style-type: none">• Trykk på for å returnere til det forrige skjermbildet.
 Volum	<ul style="list-style-type: none">• Trykk på for å justere enhetsvolumet.

Bruke SIM- eller USIM-kortet og batteriet

Sette inn SIM- eller USIM-kortet og batteriet

Sett inn SIM- eller USIM-kortet som tilbys av tjenesteleverandøren din, og det medfølgende batteriet.



Bare microSIM-kort fungerer med enheten.

1 Ta av bakdekselet.

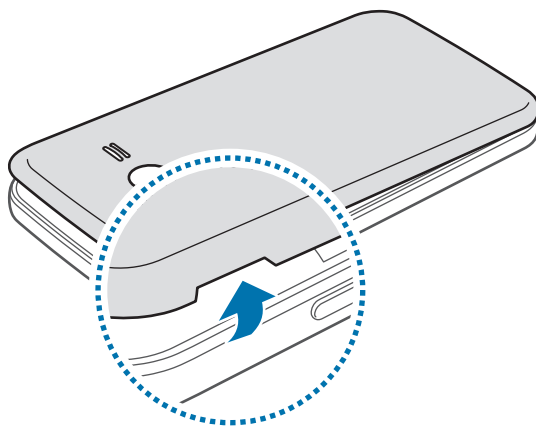

Vær forsiktig så du ikke skader fingerneglene dine når du tar av bakdekselet.



Ikke bøy eller vri bakdekselet unødvendig. Dette kan føre til skader på dekselet.

2 Sett inn SIM- eller USIM-kortet ditt med de gullfargede kontaktene vendt nedover.

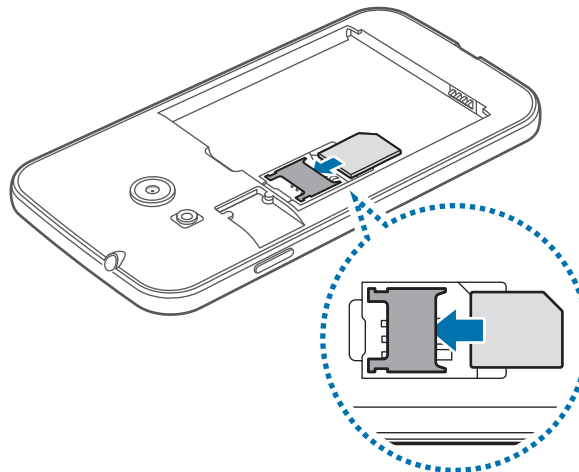

- Ikke sett inn et minnekort i SIM-kortsporet. Hvis et minnekort setter seg fast i SIM-kortsporet, må du ta med enheten til et Samsung-servicesenter for å få tatt det ut.
- Vær forsiktig så du ikke mister eller lar andre bruke SIM- eller USIM-kortet ditt. Samsung er ikke ansvarlig for skader eller uleiligheter som forårsakes av mistede eller stjålne kort.

3 Sett inn batteriet.

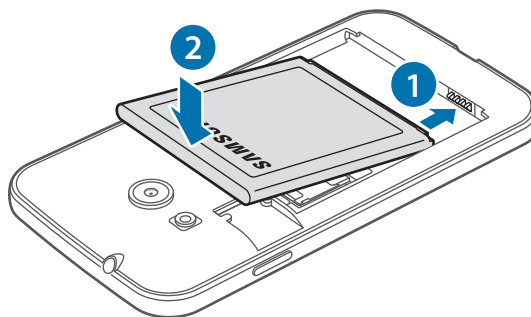

4 Sett bakdekselet på plass igjen.

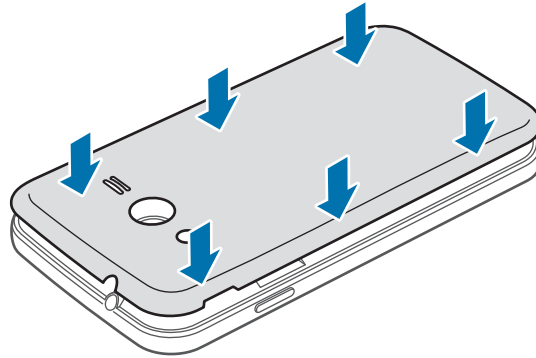

- Kontroller at bakdekselet er tett lukket.
- Bruk bare bakdeksler og tilbehør som er godkjente av Samsung sammen med enheten.

Ta ut SIM- eller USIM-kortet og batteriet

1 Ta av bakdekselet.

2 Ta ut batteriet.

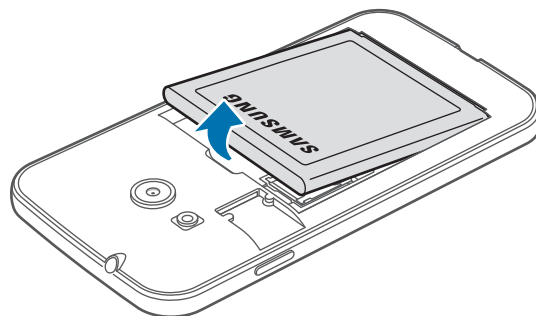

3 Trekk ut SIM- eller USIM-kortet.

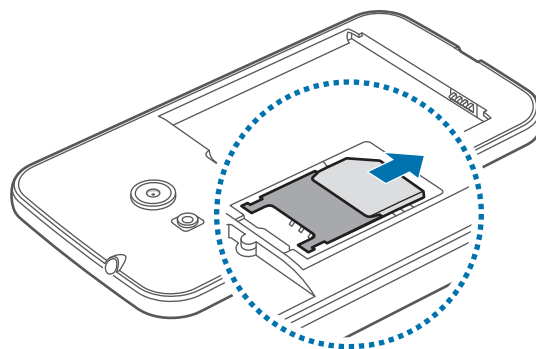

Lade batteriet

Bruk laderen til å lade batteriet før førstegangsbruk. En datamaskin kan også brukes til å lade batteriet ved å koble dem sammen via en USB-kabel.



Bruk kun Samsung-godkjente ladere, batterier og kabler. Ladere eller kabler som ikke er godkjente, kan føre til at batteriet eksploderer eller skade enheten.



- Når batteristrømmen er lav, er batteriikonet tomt.
- Dersom batteriet er helt utladet, vil ikke enheten slås på umiddelbart når laderen er tilkoblet. La et utladet batteri lades i noen minutter før du forsøker å slå på enheten.
- Hvis du bruker flere apper på én gang, nettverksapper eller apper som trenger forbindelse med en annen enhet, vil batteriet tømmes raskt for strøm. For å unngå frakobling fra nettverket eller at strømmen blir borte under dataoverføring, bør batteriet alltid være fullt oppladet når du bruker disse appene.

Sett den lille enden av laderen inn i flerfunksjonskontakten på enheten og koble den store enden av laderen inn i en stikkontakt.

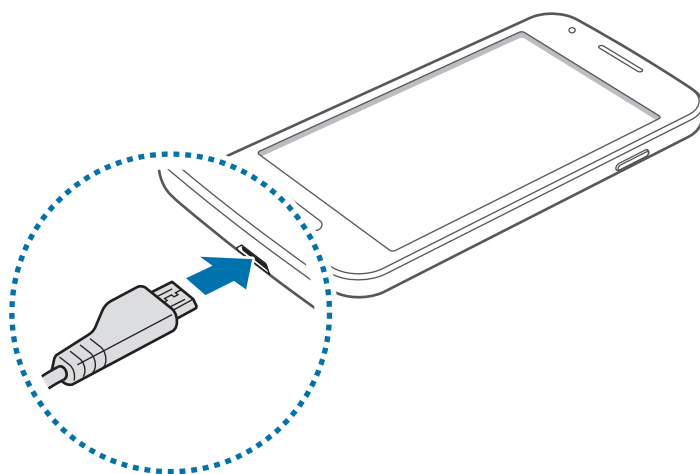

Hvis du kobler til laderen feil, kan dette føre til alvorlige skader på enheten. Skader som er forårsaket av feil bruk, dekkes ikke av garantien.



- Enheten kan brukes mens den lader, men det kan ta lenger tid å lade batteriet helt opp.
- Hvis enheten mottar en ustabil strømforsyning mens den lader, kan det hende at berøringsskjermen ikke fungerer. Koble laderen fra enheten hvis dette skjer.
- Mens enheten lader, kan den bli varmere. Dette er normalt og skal ikke påvirke enhetens levetid eller ytelse. Dersom batteriet blir varmere enn normalt kan det hende at laderen vil stoppe oppladingen.
- Hvis enheten ikke lades på riktig måte, må du ta med enheten og laderen til et Samsung-servicesenter.

Etter fullading kobler du enheten fra laderen. Først kobler du laderen fra enheten, og deretter kobler du den fra stikkontakten.



Ikke fjern batteriet før du fjerner laderen. Dette kan skade enheten.



For å spare energi bør du koble fra laderen når den ikke er i bruk. Laderen er ikke utstyrt med en strømbryter, så du må koble laderen fra stikkontakten når den ikke er i bruk for å unngå unødvendig strømforbruk. Laderen bør være rett ved stikkontakten og lett tilgjengelig under lading.

Redusere batteriforbruket

Enheten din har alternativer som hjelper deg med å spare batteristrøm. Ved å tilpasse disse alternativene og deaktivere funksjoner i bakgrunnen, kan du bruke enheten lenger mellom hver opplading:

- Bytt til hvilemodus når du ikke bruker enheten, ved å trykke på strømtasten.
- Lukk unødvendige apper ved hjelp av Oppgavebehandling.
- Deaktiver Bluetooth-funksjonen.
- Deaktiver Wi-Fi-funksjonen.
- Deaktiver automatisk synkronisering av apper.
- Forkort tiden som bakgrunnslyset skal være på.
- Reduser skjermens lysstyrke.

Bruke et minnekort

Sette inn et minnekort

Du kan bruke minnekort med maksimal kapasitet på 64 GB på din enhet. Det kan hende at enkelte minnekort ikke er kompatible med enheten din, avhengig av minnekortets produsent og type.



- Det kan hende at enkelte minnekort ikke er kompatible med enheten. Bruk av et inkompatibelt minnekort kan skade enheten eller minnekortet, og kan ødelegge data som er lagret på kortet.
- Sørg for å sette inn minnekortet med riktig side opp.



- Enheten støtter FAT- og exFAT-filsystemene for minnekort. Hvis du setter inn et kort som er formatert med et annet filsystem, spør enheten deg om du vil reformatere minnekortet.
- Hyppig skriving og sletting av data forkorter minnekortets levetid.
- Når du setter inn et minnekort i enheten, vises filkatalogen for minnekortet i mappen **Mine filer** → **Alle** → **SD-kort**.

1 Ta av bakdekselet.

2 Sett inn et minnekort med den gullfargede kontaktflaten vendt ned.

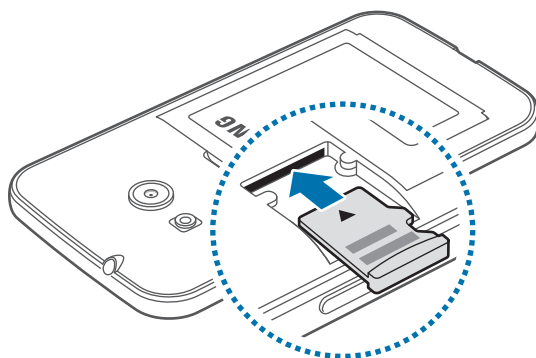

3 Sett bakdekselet på plass igjen.

Ta ut minnekortet

Før du tar ut minnekortet, må du først løse det ut for trygg fjerning. På startskjermbildet trykker du på  → **Innstillinger** → **Lagring** → **Løs ut SD-kort**.

- 1 Ta av bakdekselet.
- 2 Skyv ut minnekortet.
- 3 Sett bakdekselet på plass igjen.



Ikke ta ut et minnekort mens enheten overfører eller leser informasjon. Dette kan føre til tap eller ødeleggelse av data, eller minnekortet eller enheten kan bli skadet. Samsung er ikke ansvarlig for tap som oppstår som en følge av misbruk av, eller skadede, minnekort, inkludert tap av data.

Formatere minnekortet

Det kan hende at et minnekort som er formatert på en datamaskin ikke er kompatibelt med enheten. Formater derfor minnekortet bare på enheten.

På startskjermbildet trykker du på  → **Innstillinger** → **Lagring** → **Formater SD-kort** → **Formater SD-kort** → **Slett alt**.



Før du formaterer minnekortet, må du huske å ta sikkerhetskopier av alle viktige data som er lagret på enheten. Produsentens garanti dekker ikke tap av data som stammer fra brukerens handlinger.

Slå enheten på og av

Trykk på og hold inne strømtasten i noen sekunder for å slå enheten på.

Når du slår på enheten for første gang, eller etter å ha utført en tilbakestilling av data, følger du instruksjonene på skjermen for å konfigurere enheten.

Slå av enheten ved å trykke på og holde inne strømtasten og deretter trykke på **Slå av**.

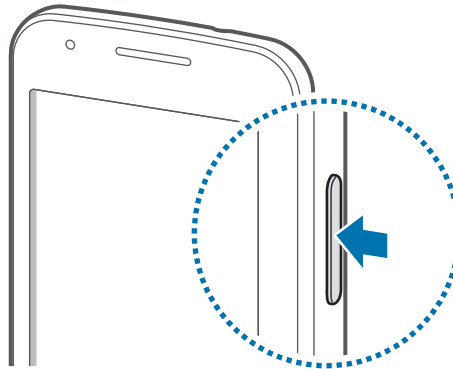

Følg alle oppslåtte advarsler og instruksjer fra autorisert personale når du befinner deg i områder der bruken av trådløse enheter er begrenset, som for eksempel i fly og på sykehus.

Låse og låse opp skjermen

Når du trykker på strømtasten, blir skjermen slått av og låst. Skjermen slår seg også av og låses automatisk hvis enheten ikke blir brukt på en angitt periode.

Du kan låse opp skjermen ved å trykke på strøm- eller Hjem-tasten, og deretter raskt dra fingeren i en hvilken som helst retning innenfor området for opplåsing av skjermen.

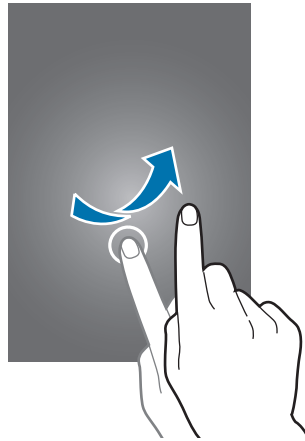

Du kan endre opplåsingskoden for å låse opp skjermen. Du finner mer informasjon under [Endre skjermlåsmetoden](#).

Grunnleggende

Bruke berøringsskjermen



- Ikke la berøringsskjermen komme i kontakt med andre elektriske apparater. Statisk elektrisitet kan føre til funksjonsfeil på berøringsskjermen.
- For å unngå å skade berøringsskjermen må du ikke trykke på den med noe skarpt eller legge mye trykk på den med fingrene.



- Enheten gjenkjenner kanskje ikke berøring i nærheten av kantene av skjermen, da disse ligger utenfor området for berøringsinndata.
- Hvis du lar berøringsskjermen være på uten å bruke den i lengre perioder, kan etterbilder (innbrenning i skjermen) eller dobbeltkonturer oppstå. Slå derfor av berøringsskjermen når du ikke bruker enheten.
- Det anbefales å bruke fingrene når du skal betjene berøringsskjermen.

Trykke

Trykk lett på skjermen med fingeren for å åpne en app, velge et menyelement, velge en skjermtast eller angi et tegn ved hjelp av tastaturet på skjermen.

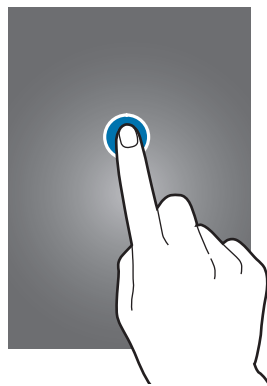

Trykke på og holde

Trykk på og hold et element eller skjermen i mer enn 2 sekunder for å få tilgang til tilgjengelige alternativer.



Dra

Flytt et element ved å trykke på og holde det og deretter dra elementet til ønsket plassering.

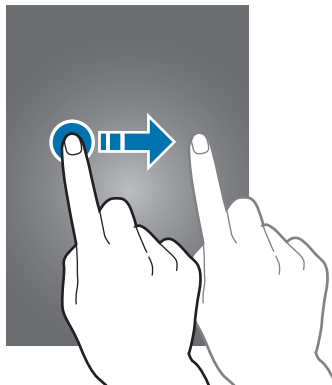

Dobbeltrykke

Trykk raskt to ganger på en nettside eller et bilde for å zoome inn. Trykk raskt to ganger på nytt for å gå tilbake.

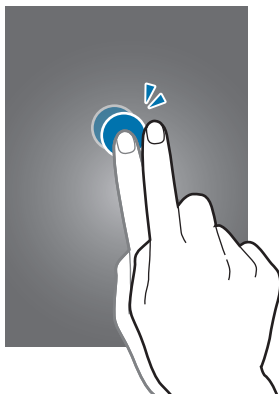

Flikke

Dra fingeren raskt til høyre eller venstre på start- eller appskjermbildet for å vise et annet panel. Dra fingeren raskt opp- eller nedover for å bla gjennom en nettside eller en liste med elementer, som for eksempel kontakter.

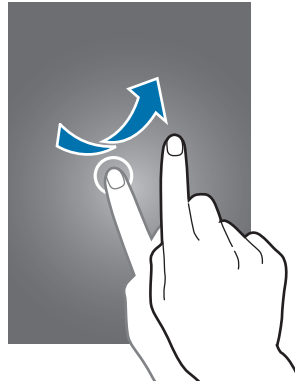

Spre og klype

Spre to fingre fra hverandre på en nettside, et kart eller bilde for å zoome inn. Klyp sammen for å zoome ut.

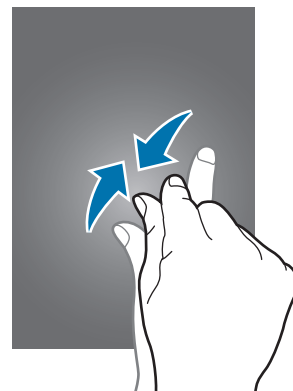
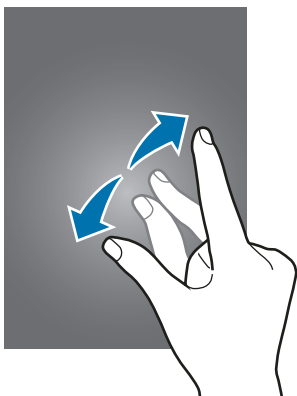

Oppsett for startskjermbildet

Startskjermbildet

Startskjermbildet er utgangspunktet for å få tilgang til alle funksjonene på enheten. Det viser widgeter, snarveier til apper og annet. Widgeter er små apper som starter spesifikke appfunksjoner for å vise informasjon og sørge for enkel tilgang på startskjermbildet.

Hvis du vil vise andre paneler, blar du til venstre eller høyre eller trykker på én av panelindikatorene nederst på skjermen. Hvis du vil tilpasse startskjermbildet, kan du se [Administrere startskjermbildet](#).



Alternativer for startskjermbildet

På startskjermbildet trykker du på og holder et tomt område, eller klyper fingrene sammen for å få tilgang til de tilgjengelige alternativene.



Appskjermbildet

Appskjermbildet viser ikoner for alle apper, inkludert nylig installerte apper.

På startskjermbildet trykker du på  for å åpne appskjermbildet. Hvis du vil vise andre paneler, blar du til venstre eller høyre eller velger en panelindikator nederst på skjermen. Hvis du vil tilpasse appskjermbildet, kan du se [Administrere appskjermbildet](#).



Statusikoner

Statusikoner vises på statuslinjen øverst på skjermen. Ikonene som er oppført i listen nedenfor, er de mest vanlige.



Statuslinjen vises kanskje ikke øverst på skjermen i alle apper. Hvis du vil vise statuslinjen, kan du dra fingeren nedover fra øverst på skjermen.

Ikon	Betydning
	Ingen signal
	Signalstyrke
	Roaming (utenfor vanlig dekningsområde)
	GPRS-nett tilkoblet
	EDGE-nett tilkoblet
	UMTS-nett tilkoblet
	HSDPA-nett tilkoblet
	HSPA+-nett tilkoblet
	Wi-Fi tilkoblet
	Bluetooth-funksjon aktivert
	GPS aktivert
	Samtale pågår
	Ubesvart anrop
	Synkronisert med Internett
	Koblet til en datamaskin
	SIM- eller USIM-kort mangler
	Ny tekst- eller MMS-melding
	Alarm aktivert
	Stillemodus aktivert
	Vibrasjonsmodus aktivert
	Flymodus aktivert
	En feil har oppstått, eller forsiktighet må utvises
	Batterinivå

Varselspanel

Bruke varselspanelet

Når du mottar nye varsler, som for eksempel meldinger eller tapte anrop, vises indikatorikoner på statuslinjen. Hvis du vil vise mer informasjon om ikonene, åpner du varselspanelet og viser detaljene.

Du åpner varselspanelet ved å dra statuslinjen nedover.

Du lukker varselspanelet ved å dra linjen oppover fra bunnen av skjermen.

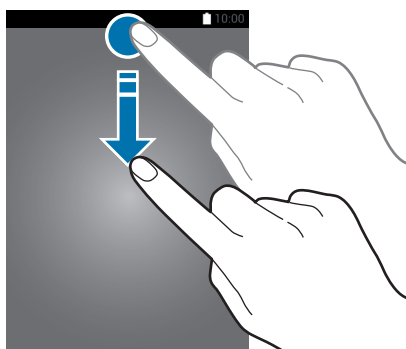

Du kan bruke følgende funksjoner på varselspanelet.

Alternativer for aktivering eller deaktivering. Trykk på og hold en knapp for å vise mer detaljerte innstillinger.

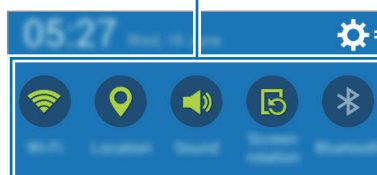

Start Innstillinger.

Juster lysstyrken.



Trykk på et varsel og utfør forskjellige handlinger.

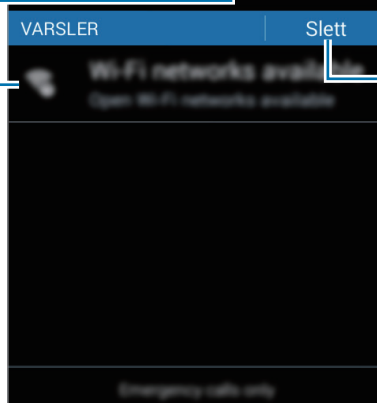

Fjern alle varsler.

Bruke hurtiginnstillingsknappene

Du kan aktivere eller deaktivere enkelte funksjoner på varselspanelet. Trykk på de følgende alternativene for å aktivere eller deaktivere dem. Du kan vise mer detaljerte innstillinger hvis du trykker på og holder en hurtiginnstillingsknapp.

- **Wi-Fi:** Se [Wi-Fi](#) for å få mer informasjon.
- **Posisjon:** Se [Posisjon](#) for mer informasjon.
- **Lyd/Vibrasjon/Lydløs:** Velg en lydmodus.
- **Skjermrotasjon:** Tillat eller hindre skjermbildet i automatisk å rotere når du roterer enheten.



Enkelte apper tillater ikke skjermrotasjon.





- **Bluetooth:** Se [Bluetooth](#) for å få mer informasjon.
- **Mobildata:** Se [Databruk](#) eller [Mobilnett](#) for å få mer informasjon.
- **Trådløssone:** Se [Internettdeling](#) for å få mer informasjon.
- **NFC:** Se [Mobilutskrift](#) for å få mer informasjon.
- **Synk.:** Aktiver eller deaktiver automatisk synkronisering av apper, for eksempel Kalender eller E-post.
- **Flymodus:** Se [Flymodus](#) for å få mer informasjon.

Åpne apper

På start- eller appskjermbildet velger du et appikon for å åpne det.

Hvis du vil åpne listen over nylig brukte apper, trykker du på  og velger et appikon for å åpne appen.

Lukke en app

Trykk på  → , og trykk deretter på **Lukk** ved siden av en app for å lukke den. Du lukker alle appene som kjører for øyeblikket, ved å trykke på **Lukk alle**. Du kan også trykke på  → .

Installere eller avinstallere apper

Samsung Apps (GALAXY Apps)

Bruk denne appen til å kjøpe og laste ned apper.

Trykk på **Samsung Apps (GALAXY Apps)** på appskjermbildet.



Denne appen kan være utilgjengelig, avhengig av område eller tjenesteleverandør.

Installere apper

Se på apper etter kategori, eller trykk på **Q** for å søke med et søkeord.

Velg en app for å vise nærmere informasjon om den. Du kan laste ned gratisapper ved å trykke på **Gratis**. Hvis du vil kjøpe og laste ned apper som koster penger, trykker du på knappen som viser prisen på appen.



Hvis du vil endre innstillingene for automatisk oppdatering, trykker du på **≡** → **Kontoinnstillinger** → **Oppdater apper automatisk**, og velger deretter et alternativ.

Play Butikk

Bruk denne appen til å kjøpe og laste ned apper.

Trykk på **Play Butikk** på appskjermbildet.

Installere apper

Se på apper etter kategori, eller trykk på **Q** for å søke med et søkeord.

Velg en app for å vise nærmere informasjon om den. Du kan laste ned gratisapper ved å trykke på **INSTALLER**. Hvis du vil kjøpe og laste ned apper som koster penger, trykker du på prisen og følger instruksjonene på skjermen.



Hvis du vil endre innstillingene for automatisk oppdatering, trykker du på **≡** → **INNSTILLINGER** → **Oppdater apper automatisk**, og velger deretter et alternativ.

Administrere apper

Avinstallere eller deaktivere apper

Hvis du vil deaktivere standardapper, åpner du appskjermbildet og trykker på **⋮** → **Avinstaller/deaktiver apper**. **⊘** vises på appene som du kan deaktivere. Velg en app, og trykk på **OK**.

Hvis du vil avinstallere nedlastede apper, åpner du appskjermbildet og trykker på **⋮** → **Nedlastede apper** → **⋮** → **Avinstaller**. På appskjermbildet kan du også trykke på **Innstillinger** → **Appstyring**, velge en app og trykke på **Avinstaller**.

Aktivere apper

På appskjermbildet trykker du på **⋮** → **Vis deakt. apper**. Velg apper, og trykk deretter på **Utført**. På appskjermbildet kan du også trykke på **Innstillinger** → **Appstyring**, bla til **DEAKTIVERT**, velge en app og deretter trykke på **Aktiver**.



- Skjule apper: Skjul apper bare på appskjermbildet. Du kan fortsette å bruke skjulte apper.
- Deaktivere apper: Deaktiver utvalgte standardapper som ikke kan avinstalleres fra enheten. Du kan ikke bruke deaktiverte apper.
- Avinstallere apper: Avinstaller nedlastede apper.

Angi tekst

Tastaturoppsett

Et tastatur vises automatisk når du angir tekst for å sende meldinger, opprette notater og mer.



Enkelte språk støtter ikke tekstinndata. Hvis du vil skrive inn tekst, må du endre inndataspråk til ett av de støttede språkene.

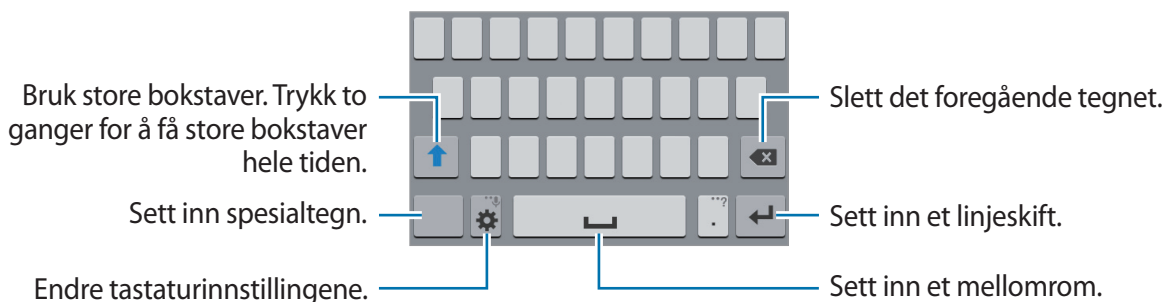

Endre inndataspråk

Trykk på  → **Velg inndataspråk**, og velg deretter språkene som skal brukes. Hvis du velger to eller flere språk, kan du veksle mellom inndataspråkene ved å skyve mellomromstasten mot venstre eller høyre.



Endre tastaturoppsett

Trykk på , velg et språk under **INNDATASPRÅK**, og velg deretter et tastaturoppsett som du vil bruke.





På **3x4-tastatur** har hver tast tilordnet tre eller fire tegn. Sett inn et tegn ved å trykke gjentatte ganger på den tilsvarende tasten til tegnet vises.

Bruke flere tastaturfunksjoner

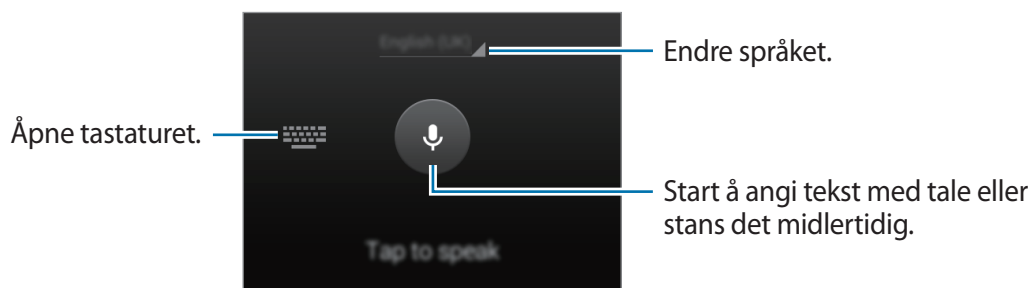

Trykk på og hold  for å bruke forskjellige funksjoner. Det kan hende at andre ikoner vises i stedet for , avhengig av hvilken funksjon som sist ble brukt.

-  : Angi tekst ved hjelp av tale.



-  : Legg til et element fra utklippstavlen.
-  : Endre tastaturinnstillingene.

Kopiere og lime inn

- 1 Trykk på og hold teksten.
- 2 Dra  eller  for å velge den ønskede teksten, eller trykk på **Merk alle** for å velge hele teksten.
- 3 Trykk på **Kopier** eller **Klipp ut**. Den valgte teksten blir kopiert til utklippstavlen.
- 4 Trykk på og hold punktet der teksten skal settes inn, og trykk på **Lim inn**. Du kan lime inn tekst som du har kopiert tidligere, ved å trykke på **Utklippstavle** og velge teksten.

Ta et bilde av skjermen

Du kan ta et bilde av skjermen mens du bruker enheten.

Trykk på og hold inne Hjem- og strømtasten samtidig. Bildet blir lagret i **Galleri** → **Screenshots**-mappen. Når du har tatt et bilde av skjermen, kan du redigere bildet og dele det med andre.



Det er ikke mulig å ta et bilde av skjermen når visse apper er i bruk.

Mine filer

Om Mine Filer



Bruk denne appen til å få tilgang til filer som er lagret på enheten eller på andre plasseringer, som for eksempel nettskylagringstjenester.

Trykk på **Mine filer** på appskjermbildet.



Vise filer







Trykk på **Mine filer** på appskjermbildet.

Velg en mappe for å åpne den. Hvis du vil gå opp et nivå i katalogen, trykker du på . Du kan gå tilbake til hovedskjermbildet for Mine filer ved å trykke på .

Du kan velge en mappe, trykke på  og bruke følgende alternativene:

- **Velg objekt:** Velg filer eller mapper for å ta i bruk alternativer.
- **Opprett mappe:** Opprett en mappe.
- **Vis som:** Endre visningsmodusen.
- **Sorter etter:** Sorter filer eller mapper.
- **Legg til snarvei:** Legg til en snarvei til en mappe på Mine filer-hovdeskjermbildet eller på startskjermbildet.
- **Innstillinger:** Endre innstillinger for filbehandling.

Du kan trykke på og holde en fil eller mappe, og deretter bruke ett av følgende alternativer:

- : Del filer med andre.
- : Slett filer eller mapper.
-  → **Flytt:** Flytt filer eller mapper til en annen mappe.
-  → **Kopier:** Kopier filer eller mapper til en annen mappe.
-  → **Endre navn:** Gi et nytt navn til en fil eller en mappe.
-  → **Zip fil:** Komprimer filer eller mapper for å opprette en ZIP-fil.
-  → **Detaljer:** Vis fil- eller mappedetaljer.

Nettverkstilkobling

Mobildata

Koble enheten til et mobilnett for å bruke Internett eller dele mediefiler med andre enheter. Se [Databruk](#) for flere alternativer.

På appskjermbildet trykker du på **Innstillinger** → **Databruk** og merker deretter av for **Mobildata**. Du kan også åpne varselspanelet og trykke på **Mobildata** for å aktivere denne funksjonen.

Wi-Fi

Koble enheten til et Wi-Fi-nettverk for å bruke Internett eller dele mediefiler med andre enheter. Se [Wi-Fi](#) for flere alternativer.



Slå av Wi-Fi for å spare batteri når det ikke er i bruk.

- 1 På appskjermbildet trykker du på **Innstillinger** → **Wi-Fi**. Deretter trykker du på **Wi-Fi**-bryteren for å aktivere denne funksjonen.
- 2 Velg et nettverk fra listen over Wi-Fi-nettverk. Nettverk som krever et passord vises med et hengelåsikon.
- 3 Trykk på **Koble til**.



Når enheten kobles til et Wi-Fi-nettverk, vil den koble seg til dette nettverket på nytt hver gang det er tilgjengelig, uten å spørre om et passord først.

Du kan hindre at enheten kobler seg til nettverket automatisk ved å velge det fra listen over nettverk og trykke på **Glem**.

Legge til Wi-Fi-nettverk

Hvis det ønskede nettverket ikke vises i Wi-Fi-nettverkslisten, kan du trykke på **Legg til Wi-Fi-nettverk** nederst i listen. Angi nettverksnavnet i **Nettverks-SSID**, velg sikkerhetstype og angi passordet hvis det ikke er et åpent nettverk, og trykk deretter på **Koble til**.

Glemme Wi-Fi-nettverk

Alle nettverk som du har benyttet, inkludert det gjeldende nettverket, kan glemmes slik at enheten ikke automatisk kobles til disse. Velg nettverket i Wi-Fi-nettverkslisten, og trykk deretter på **Glem**.

Bruke Smart nettverksbryter

Bruk denne funksjonen til å opprettholde en stabil nettverkstilkobling når du ser på nettsider, laster ned innhold og mer.

På appskjermbildet trykker du på **Innstillinger** → **Wi-Fi** og merker deretter av for **Smart nettverksbytte**. Enheten bytter automatisk fra et Wi-Fi- til et mobilnett dersom det gjeldende Wi-Fi-nettet er svakt eller ustabilt. Dersom Wi-Fi-nettverkssignalet igjen blir sterkt, bytter enheten fra mobil- og tilbake til Wi-Fi-nettet.

Internettdeling

Om Internettdeling og mobile trådløssoner



Bruk denne funksjonen til å dele enhetens tilkobling til mobildata med datamaskiner og andre enheter hvis en Internett-tilkobling er utilgjengelig. Du kan koble til via Wi-Fi, USB eller Bluetooth.



Ekstra kostnader kan påløpe når du bruker denne funksjonen.

Bruke mobil trådløssone

Du kan bruke enheten din som en mobil trådløssone for å dele enhetens tilkobling til mobildata med andre enheter.

- 1 På appskjermbildet trykker du på **Innstillinger** → **Internettdeling** → **Mobil trådløssone**.
- 2 Trykk på **Mobil trådløssone**-bryteren for å aktivere denne funksjonen.
 -  vises på statuslinjen. Andre enheter kan finne enheten din i listen over Wi-Fi-nettverk.
 - Hvis du vil angi et passord for den mobile trådløssonen, trykker du på  → **Sett opp** og velger sikkerhetsnivået. Angi deretter et passord, og trykk på **Lagre**.
- 3 Søk etter og velg enheten din fra listen over Wi-Fi-nettverk på skjermen på den andre enheten.
- 4 Bruk mobildatatilkoblingen på den tilkoblede enheten til å få tilgang til Internett.



Bruke Internettdeling via USB

Du kan dele enhetens tilkobling til mobildata med andre enheter via en USB-kabel.

- 1 På appskjermbildet trykker du på **Innstillinger** → **Internettdeling**.
- 2 Koble enheten din til datamaskinen via USB-kabelen.
- 3 Merk av for **USB-internettdeling**.
 -  vises på statuslinjen når de to enhetene er koblet sammen.
- 4 Bruk enhetens tilkobling til mobildata på datamaskinen.

Bruke Internettdeling via Bluetooth

Du kan dele enhetens tilkobling til mobildata med andre enheter via Bluetooth. Sørg for at datamaskinen som du skal koble deg til, støtter Bluetooth-funksjonen.

- 1 Koble enheten din sammen med den andre enheten via Bluetooth. Du finner mer informasjon under [Koble sammen med andre Bluetooth-enheter](#).
- 2 På appskjermbildet på enheten din trykker du på **Innstillinger** → **Internettdeling**.
- 3 Merk av for **Bluetooth-internettdeling**.
- 4 På den tilkoblede enheten åpner du skjermbildet for Bluetooth-innstillinger og trykker på  → **Internett-tilgang**.
 vises på statuslinjen når de to enhetene er koblet sammen.
- 5 Bruk mobildatatilkoblingen på den tilkoblede enheten til å få tilgang til Internett.



Sammenkoblingsmetodene kan variere, avhengig av de tilkoblede enhetene.

Internett

Se på nettsider

- 1 Trykk på **Internett** på appskjermbildet.
- 2 Trykk på adressefeltet. Du kan bytte søkemotor ved å trykke på søkemotorikonet ved siden av nettadressefeltet.

3 Skriv inn nettadressen eller et søkeord, og trykk deretter på **Gå til**. Hvis du vil søke på Internett via tale, trykker du på 🗨️.

Hvis du vil vise verktøylinjene, drar du fingrene litt nedover på skjermen.

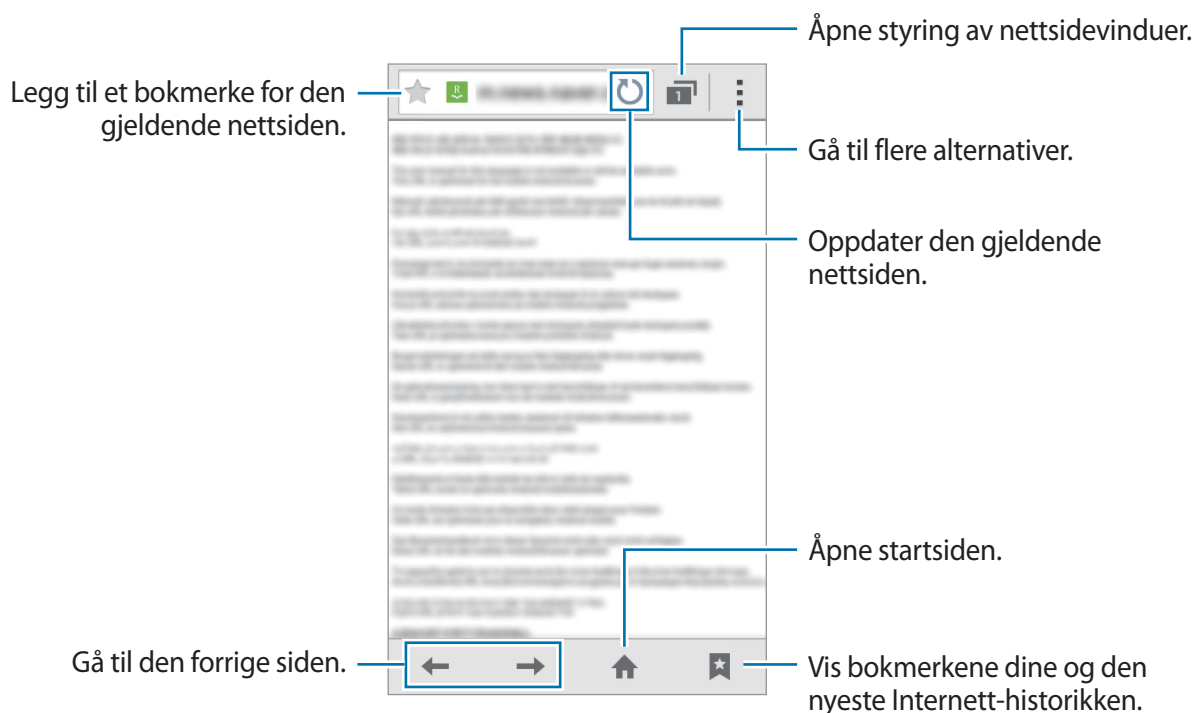

Angi startsidene

Trykk på **Internett** på appskjermbildet.

Trykk på ☰ → **Innst.** → **Generelt** → **Angi startside**, og velg deretter ett av følgende alternativer:

- **Gjeldende side:** Angi den gjeldende nettsiden som startside.
- **Tom side:** Angi en tom nettside som startside.
- **Standardside:** Angi enhetens standardnettside som startside.
- **Annet:** Angi en forhåndsvalgt nettside som startside.

Mens du viser en nettside, kan du trykke på 🏠 for å åpne startsidene.

Administrere nettsidehistorikken

Trykk på **Internett** på appskjermbildet.

Trykk på 📌 → **Logg** for å åpne en nettside fra listen over nylig besøkte nettsider.

Hvis du vil slette nettsider, trykker du på ☰ → **Tøm logg**.

Tilpasning

Administrere start- og appskjermbildene

Administrere startskjermbildet

Legge til elementer

Trykk på og hold en app eller en mappe fra appskjermbildet, og dra den deretter til startskjermbildet.

Hvis du vil legge til widgeter, trykker du på og holder et tomt område på startskjermbildet, trykker på **Widgeter**, trykker på og holder en widget og drar den deretter til startskjermbildet.

Flytte og fjerne et element

Trykk på og hold et element på startskjermbildet, og dra det til den nye plasseringen.

Hvis du vil flytte elementet til et annet panel, drar du det til kanten av skjermen.

Du kan også flytte apper som du ofte bruker til snarveisområdet nederst på startskjermbildet.

Hvis du vil fjerne et element, trykker du på og holder elementet. Dra det deretter til **Fjern** som vises øverst på skjermen.

Opprette en mappe

- 1 På startskjermbildet trykker du på og holder en app, og deretter drar du den til **Opprett mappe** som vises øverst på skjermen.
- 2 Skriv inn et navn på mappen.
- 3 Trykk på , velg appene som skal flyttes til mappen, og trykk deretter på **Utført**.

Administrere mapper

Hvis du vil gi et nytt navn til en mappe, velger du mappen og trykker på det eksisterende mappenavnet. Angi et nytt navn på mappen, og trykk på **OK**.

Hvis du vil endre fargen på en mappe, velger du en mappe, trykker på , og deretter velger du en farge.

Hvis du vil flytte flere apper til en mappe, trykker du på og holder en app, og deretter drar du den inn i mappen.

Hvis du vil flytte en app fra en mappe, trykker du på og holder appen, og deretter drar du den til en ny plassering.

Administrere paneler

På startskjermbildet trykker du på og holder et tomt område for å legge til, flytte eller fjerne et panel.

Hvis du vil legge til et panel, blar du til venstre til det siste panelet og trykker på .

Hvis du vil flytte et panel, trykker du på og holder en panelforhåndsvisning og drar den til en ny plassering.

Hvis du vil fjerne et panel, trykker du på og holder en panelforhåndsvisning og drar den til **Fjern** øverst på skjermen.

Hvis du vil angi et panel skal brukes som hovedstartskjerm bilde, trykker du på .

Administrere appskjermbildet

Endre visningsmodus

På appskjermbildet trykker du på  → **Visningstype** og velger en sorteringsmetode.

Skjule apper

Du kan skjule apper som du ikke ønsker å se på appskjermbildet.

På appskjermbildet trykker du på  → **Skjul apper**. Velg apper, og trykk deretter på **Utført**.

Hvis du vil vise skjulte apper, trykker du på  → **Vis skjulte apper**. Velg apper, og trykk deretter på **Utført**.

Flytte elementer

På appskjermbildet trykker du på  → **Rediger**. Trykk på og hold et element, og dra det til en ny plassering.

Hvis du vil flytte elementet til et annet panel, drar du det til kanten av skjermen.

Hvis du vil flytte elementet til et nytt panel, drar du det til **Opprett side** som vises øverst på skjermen.



Du kan bare flytte mapper i mappepanelet.

Angi bakgrunn og ringetoner

Angi bakgrunn

Angi at et bilde eller foto som er lagret på enheten, skal brukes som bakgrunn for startskjermbildet eller låseskjermen.

- 1 På startskjermbildet trykker du på og holder et tomt område, og trykker deretter på **Bakgrunner**. Du kan også trykke på **Innstillinger** → **Skjerm** → **Bakgrunnsbilde** på appskjermbildet.
- 2 Velg et skjermbilde som du vil endre eller bruke en bakgrunn på. Velg en kategori, velg et bilde, endre om nødvendig størrelsen på rammen, og angi det deretter som bakgrunn.
- 3 Trykk på **Angi bakgrunn** eller **Utført**.

Endre ringetoner

Du kan endre ringetoner for innkommende anrop og varsler.

På appskjermbildet trykker du på **Innstillinger** → **Lyd**.

Du kan stille inn en ringetone for innkommende anrop ved å trykke på **Ringetoner** → **Ringetoner**, velge en ringetone og deretter trykke på **OK**. Du kan bruke en sang som er lagret på enheten eller kontoen din, som ringetone, ved å trykke på **Legg til**.

Du kan stille inn en ringetone for varsler ved å trykke på **Ringetoner** → **Varsler**, velge en ringetone og deretter trykke på **OK**.

Endre skjermlåsmetoden

Du kan endre måten som du låser skjermen på, for å forhindre at andre får tilgang til dine personlige opplysninger.

På appskjermbildet trykker du på **Innstillinger** → **Låseskjermbild** → **Skjermlås** og velger deretter en skjermlåsmetode. Enheten vil deretter kreve en opplåsningskode hver gang som den låses opp.



Hvis du glemmer opplåsningskoden, tar du med enheten til et Samsung-servicesenter for å få den tilbakestilt.

Mønster

Tegn et mønster ved å koble sammen fire punkter eller mer, og tegn deretter mønsteret på nytt for å bekrefte det. Opprett en reserve-PIN-kode for å låse opp skjermen dersom du glemmer mønsteret.

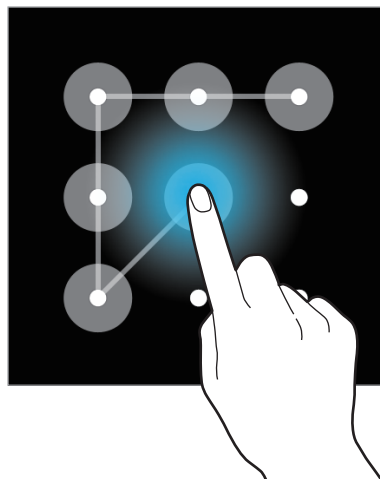

PIN-kode

En PIN-kode består bare av sifre. Angi minst fire sifre, og angi deretter PIN-koden på nytt for å bekrefte den.

Passord

Et passord består av tegn og tall. Angi minst fire tegn, inkludert tall og symboler, og angi deretter passordet på nytt for å bekrefte det.

Overføre data fra den forrige enheten

Bruke sikkerhetskopikontoer

Du kan overføre sikkerhetskopierte data fra den forrige enheten din til den nye enheten ved hjelp av Google- eller Samsung-kontoen din. Se [Sikkerhetskopierte og gjenopprette data](#) hvis du vil ha mer informasjon.

Bruke Samsung Smart Switch

Du kan overføre data på den forrige enheten til en ny enhet via Smart Switch. Gå til www.samsung.com/smartswitch for å få mer informasjon.



Samsung Smart Switch støttes ikke på alle enheter og datamaskiner.

Bruke Smart Switch med datamaskiner

Bruk denne funksjonen til å importere en sikkerhetskopi av dataene dine fra en datamaskin til enheten din (bare for enkelte mobilmerker). Du kan laste ned appen fra www.samsung.com/smartswitch.

- 1 Sikkerhetskopier data fra en tidligere enhet til datamaskinen. Kontakt produsenten av enheten hvis du vil ha mer informasjon.
- 2 Start Smart Switch på datamaskinen.
- 3 Koble den gjeldende enheten til datamaskinen med en USB-kabel.
- 4 På datamaskinen klikker du på produsenten for den tidligere enheten og følger instruksjonene på skjermen for å overføre data til enheten din.

Bruke Samsung Kies

Du kan importere en sikkerhetskopi av dataene dine fra datamaskinen via Samsung Kies for å gjenopprette data på enheten din. Du kan også sikkerhetskopierte data til datamaskinen via Samsung Kies. Se [Koble til med Samsung Kies](#) for å få mer informasjon.

Konfigurere kontoer

Legge til kontoer

Enkelte apper som brukes på enheten, krever en registrert konto. Opprett kontoer for å få mest mulig ut av enheten din.

Trykk på **Innstillinger** → **Legg til konto** på appskjermbildet, og velg en kontotjeneste. Følg deretter instruksjonene på skjermen for å fullføre kontooppsettet.

Hvis du vil synkronisere innhold med kontoene dine, velger du en konto og merker av for elementer som skal synkroniseres.



Fjerne kontoer

På appskjermbildet trykker du på **Innstillinger**. Velg et kontonavn under **KONTOER**, velg kontoen som skal fjernes, og trykk deretter på **Fjern konto**.

Telefon

Ringe

Trykk på **Telefon** på appskjermbildet.

Trykk på **Tastatur**, skriv inn et telefonnummer, og trykk deretter på  for å foreta et taleanrop eller på  for å foreta et videoanrop. Du kan også ringe til telefonnumre som er oppført under **Logger**, **Favoritter** og **Kontakter**.

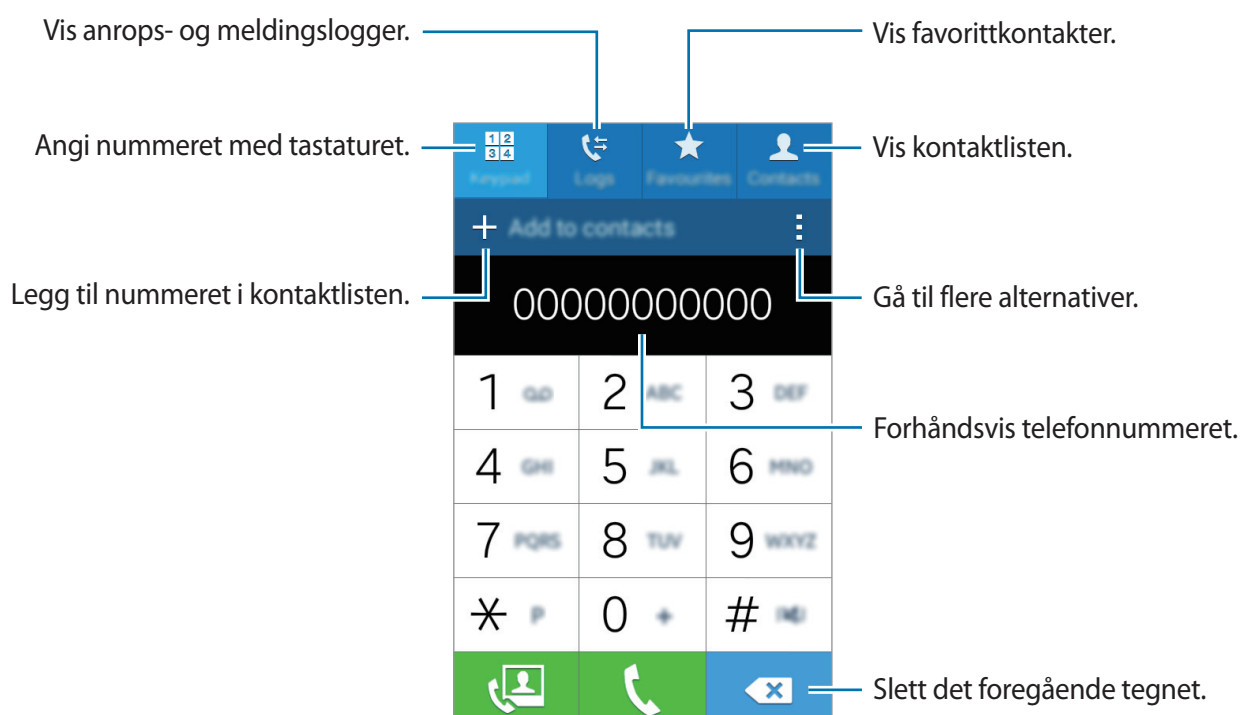

Foreta anrop fra favorittlisten

Det er enkelt å ringe til kontakter som du ofte kommuniserer med, ved å legge dem til i listen over favorittkontakter.

Hvis du vil legge til kontakter i favorittlisten, trykker du på **Kontakter**, velger en kontakt og trykker deretter på ★.

Hvis du vil ringe til en favorittkontakt, trykker du på **Favoritter** og velger en kontakt.

Nummerforslag

Trykk på **Tastatur**.

Når du angir nummer på tastaturet vil det automatisk vises forslag. Velg ett av disse for å foreta et anrop.

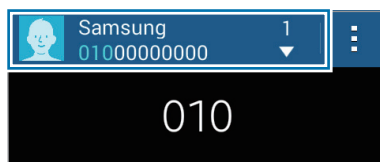

Hurtigtastnumre

Trykk på **Tastatur**.

Trykk på og hold et tast som tilsvarer et hurtigtastnummer.

Hvis du vil tilordne et hurtigtastnummer til en kontakt, trykker du på og holder et tilgjengelig hurtigtastnummer på tastaturet, trykker på **OK** og velger deretter en kontakt. Du kan også trykke på ⋮ → **Hurtigtastnummer**, velge et nummer og deretter velge en kontakt.

Foreta et internasjonalt anrop

Trykk på **Tastatur**.

Trykk på og hold **0** til +-tegnet vises. Angi landskode, retningsnummer og telefonnummer, og trykk deretter på ☎.

Hvis du vil blokkere utgående internasjonale anrop, trykker du på ⋮ → **Innstillinger** → **Anrop** → **Ekstra innstillinger** → **Anropssperring** → et taleanrop eller videoanrop. Deretter merker du av for **Internasjonale samtaler**, skriver inn et passord og trykker på **OK**.

Motta anrop

Besvare et anrop

Når du mottar et anrop, drar du  utenfor den store sirkelen.

Hvis tjenesten for samtale venter er aktivert, kan du svare på et annet anrop. Når det andre anropet kobles til, vil den første samtalen settes på vent.

Avvise et anrop

Når du mottar et anrop, drar du  utenfor den store sirkelen.

Du kan dra avvsningsmeldingslinjen oppover for å sende en melding når du avviser et innkommende anrop.

Du kan opprette forskjellige avvsningsmeldinger ved å gå til appskjermbildet og trykke på **Telefon** → **:** → **Innstillinger** → **Anrop** → **Konfigurer anropsavvisningsmeldinger** → **Opprett**.

Tapte anrop







Ved et ubesvart anrop vises  på statuslinjen. Åpne varselspanelet for å se listen over ubesvarte anrop. På appskjermbildet kan du også trykke på **Telefon** → **Logger** for å vise tapte anrop.

Alternativer under samtaler

Under en talesamtale:







Følgende handlinger er tilgjengelige:

- **Nytt anrop:** Ring opp et anrop nummer to.
- **Tastatur:** Åpne tastaturet.
- **Avslutt:** Avslutt den gjeldende samtalen.
- **Høytaler:** Aktiver eller deaktiver høytalerfunksjonen. Når du bruker høytalerfunksjonen, må du snakke inn i mikrofonen øverst på enheten og holde enheten borte fra ørene.

- **Lyd av:** Slå av mikrofonen slik at den andre parten ikke kan høre deg.
- **Bluetooth:** Bytt til et Bluetooth-hodesett hvis dette er koblet til enheten.
-  → **Parker:** Sett en samtale på vent. Trykk på **Fortsett samtale** for å gjenoppta en samtale som er satt på vent.
-  → **Kontakter:** Åpne kontaktlisten.
-  → **Notat:** Opprett et notat.
-  → **Meldinger:** Send en melding.
-  → **Ekstra volum:** Øk volumet.
-  → **Innstillinger:** Endre anropsinnstillingene.

Under en videosamtale

Følgende handlinger er tilgjengelige:

-  → **Skjul meg:** Skjul bildet ditt for den andre parten.
-  → **Utgående bilde:** Velg et bilde som skal vises til den andre parten.
-  → **Ta bilde:** Ta et bilde av den andre partens direktebilde.
-  → **Spill inn video:** Ta opp en video av den andre partens direktebilder.
-  → **Tastatur:** Åpne tastaturet.
-  → **Høytaler av / Høytaler på:** Aktiver eller deaktiver høytalerfunksjonen. Når du bruker høytalerfunksjonen, må du snakke inn i mikrofonen øverst på enheten og holde enheten borte fra ørene.
-  → **Bytt til hodesett:** Bytt til et Bluetooth-hodesett hvis dette er koblet til enheten.

Trykk på skjermen for å bruke følgende alternativer:

- **Skift:** Veksle mellom front- og bakkameraet.
- **Lyd av:** Slå av mikrofonen slik at den andre parten ikke kan høre deg.
- **Avslutt:** Avslutt den gjeldende samtalen.

Kontakter

Legge til kontakter

Flytte kontakter fra andre enheter

Du kan flytte kontakter fra andre enheter til din enhet. Se [Overføre data fra den forrige enheten](#) for å få mer informasjon.

Opprette kontakter manuelt

1 Trykk på **Kontakter** → **Kontakter** på appskjermbildet.

2 Trykk på **+** og angi kontaktinformasjon.

-  : Legg til et bilde.
- **+** / **-** : Legg til eller slett et kontaktfelt.

3 Trykk på **Lagre**.

Du kan legge til et telefonnummer i kontaktlisten fra tastaturet ved å trykke på **Tastatur**, angi nummeret og deretter trykke på **Legg til i Kontakter**.

Administrere kontakter

Redigere en kontakt

1 Trykk på **Kontakter** → **Kontakter** på appskjermbildet.

2 Velg en kontakt som skal redigeres, og trykk deretter på .

3 Rediger kontaktinformasjonen eller trykk på **Legg til nytt felt** for å legge til mer kontaktinformasjon.

4 Trykk på **Lagre**.

Slette en kontakt

Velg en kontakt som skal slettes, og trykk på  → **Slett**.

Dele en kontakt

Velg en kontakt som skal deles, trykk på  → **Del visittkort** og velg en delingsmetode.

Administrere grupper

Trykk på **Kontakter** → **Kontakter** på appskjermbildet.

Trykk på .

Opprette en ny gruppe

Trykk på , skriv inn et gruppenavn, og trykk deretter på **Lagre**.

Legge til kontakter i en gruppe

Velg en gruppe og trykk deretter på . Velg kontaktene som du vil legge til, og trykk deretter på **Utført**.

Slette en gruppe

Trykk på , velg grupper som er lagt til av brukeren, og trykk deretter på **Utført**.

Importere og eksportere kontakter

Du kan importere kontakter fra lagringstjenester til enheten din eller eksportere kontakter fra enheten til lagringstjenester.

Trykk på **Kontakter** → **Kontakter** på appskjermbildet.

Trykk på  → **Innstillinger** → **Kontakter** → **Importer/Eksporter**, og velg deretter et valg for import eller eksport.

Søke etter kontakter

Trykk på **Kontakter** → **Kontakter** på appskjermbildet.

Du kan bruke én av følgende søkemetoder:

- Bla opp eller ned i kontaktlisten.
- Trykk på søkefeltet øverst på kontaktlisten og angi søkekriteriene.

Når du har valgt en kontakt, kan du utføre én av følgende handlinger:

- ★ : Legg til i favorittkontakter.
- 📞 / 📹 : Foreta et tale- eller videoanrop.
- ✉️ : Skriv en melding.
- ✉️@ : Skriv en e-post.

Legge til snarveier for kontakter på startskjermbildet

Du kan legge til snarveier for kontakter som du ofte kommuniserer med, på startskjermbildet.

- 1 Trykk på **Kontakter** → **Kontakter** på appskjermbildet.
- 2 Velg en kontakt.
- 3 Trykk på  → **Legg til snarvei på startskjermbildet**.

Meldinger og e-post

Meldinger

Sende meldinger

Send tekst- (SMS) eller multimediemeldinger (MMS).



Det kan påløpe ekstrakostnader hvis du sender eller mottar meldinger når du roamer.

- 1 Trykk på **Meldinger** på appskjermbildet.
- 2 Trykk på
- 3 Legg til mottakere, og skriv en melding.

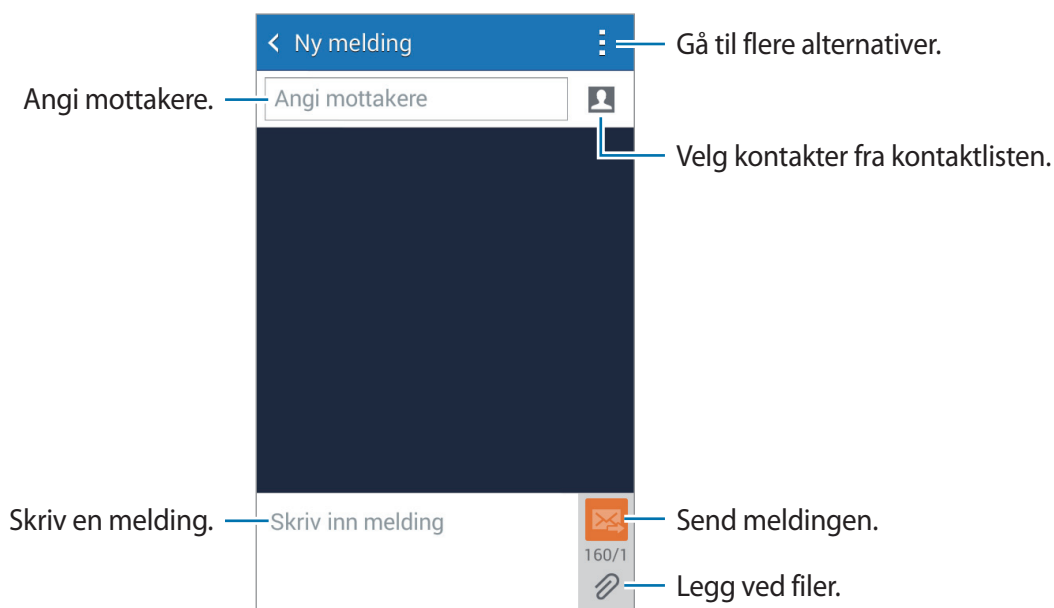

- 4 Trykk på for å sende meldingen.

Mens du skriver en melding, kan du trykke på  og bruke ett av følgende alternativer:

- **Sett inn smiley:** Sett inn et humørikon.
- **Legg til emne:** Angi et emne.
- **Legg til bilde:** Legg til bilder i meldingen.
- **Planlegg melding:** Angi et spesifikt tidspunkt og en dato for å sende meldingen.
- **Forkast:** Avbryt skrivingen av meldingen.
- **Skriftstørrelse:** Endre skriftstørrelsen for tekst i tekstfeltet.

Sende planlagte meldinger

Trykk på  → **Planlegg melding** mens du skriver en melding. Angi et klokkeslett og en dato, og trykk på **Utført**.



- Hvis enheten er slått av eller ikke koblet til nettverket på det planlagte tidspunktet, eller hvis nettverket er ustabilt, blir ikke meldingen sendt.
- Denne funksjonen er basert på tid og dato som er angitt på enheten. Meldinger kan bli sendt på feil tidspunkt hvis du beveger deg mellom ulike tidssoner eller nettverket ikke oppdaterer denne informasjonen.

Vise innkommende meldinger

Meldingene blir gruppert i meldingstråder etter kontakt. Velg en kontakt for å vise meldingene fra denne kontakten.



Det kan påløpe ekstrakostnader hvis du sender eller mottar meldinger når du roamer.

Mens du viser en melding, kan du trykke på  og bruke ett av følgende alternativer:

- **Videoanrop:** Foreta et videoanrop til kontakten.
- **Legg til mottakere:** Legg til mottakere som meldingen skal sendes til.
- **Sett inn smiley:** Sett inn et humørikon.
- **Legg til emne:** Angi et emne.
- **Legg til bilde:** Legg til bilder i meldingen.
- **Planlegg melding:** Angi et spesifikt tidspunkt og en dato for å sende meldingen.

- **Legg til i søppelpostnumre / Fjern fra søppelpostnumre:** Angi et telefonnummer som søppelpostnummer eller fjern et telefonnummer fra søppelpostlisten.
- **Forkast:** Avbryt skrivingen av meldingen.
- **Skriftstørrelse:** Endre skriftstørrelsen for tekst i tekstfeltet.

Behandle meldinger

Når du viser listen over meldinger, kan du trykke på  og bruke følgende valg:

- **Velg:** Velg meldinger for å bruke alternativer for disse.
- **Slett:** Slett alle eller valgte meldinger.
- **Søppelpostfilter:** Vis søppelpostmeldinger.
- **Skriftstørrelse:** Endre skriftstørrelsen for tekst i tekstfeltet.
- **Innst.:** Endre meldingsinnstillinger.

E-post

Konfigurere e-postkontoer

Trykk på **E-post** på appskjermbildet.

Konfigurer en e-postkonto når du åpner **E-post** for første gang.

Skriv inn e-postadresse og -passord. Trykk på **Neste** for en privat e-postkonto, slik som Google Mail, eller trykk på **Manuelt oppsett** for en e-postkonto for bedrifter. Deretter følger du instruksjonene på skjermen for å fullføre konfigurasjonen.

Du oppretter ytterligere en e-postkonto ved å trykke på  → **Innstillinger** → **Legg til konto**.

Hvis du har mer enn én e-postkonto, kan du angi én av dem som standardkontoen. Trykk på  → **Innstillinger** → **Kontoinnstillinger**, velg en konto, og merk deretter av for **Standard konto**.

Sende e-poster

Trykk på **E-post** på appskjermbildet.

Trykk på  nederst på skjermen for å skrive en e-post.

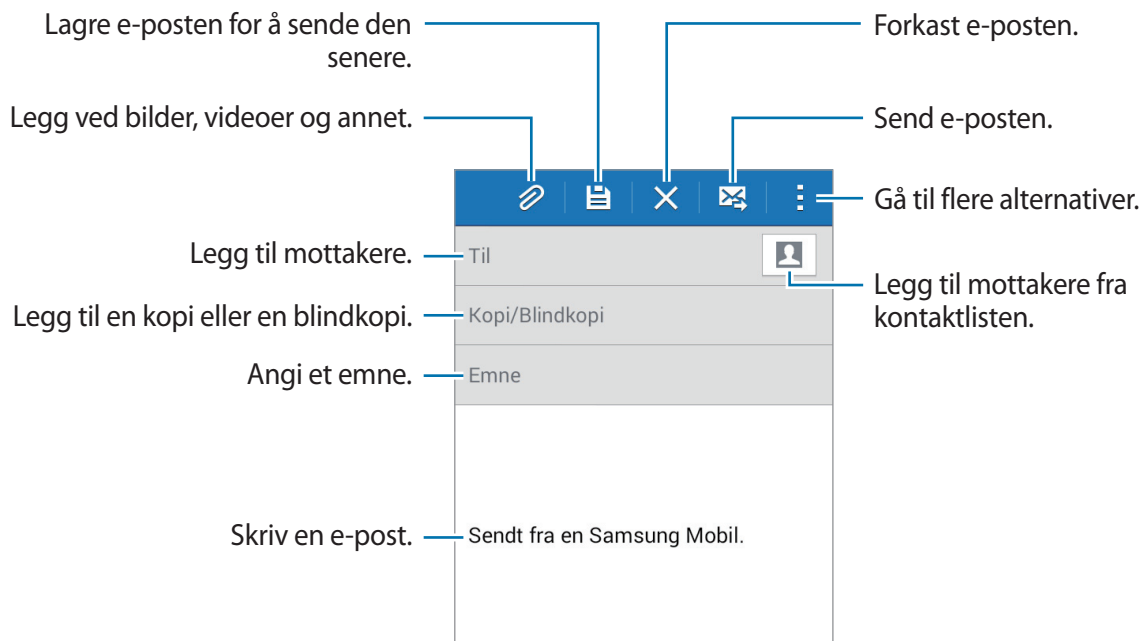

Få tilgang til flere alternativer

Mens du skriver en e-post, kan du trykke på  og få tilgang til flere alternativer.

- **Send e-post til meg:** Send e-posten til deg selv.
- **Planlagt e-post:** Send e-posten på et tidspunkt som du angir.



- Hvis enheten er slått av eller ikke koblet til nettverket på det planlagte tidspunktet, eller hvis nettverket er ustabilt, blir ikke e-posten sendt.
- Denne funksjonen er basert på tid og dato som er angitt på enheten. E-poster kan bli sendt på feil tidspunkt hvis du beveger deg mellom ulike tidssoner eller nettverket ikke oppdaterer denne informasjonen.

- **Prioritet:** Velg prioritetsnivå for en e-post.

Lese e-poster

Trykk på **E-post** på appskjermbildet.

Trykk på ☰, velg en e-postkonto som du vil bruke, og nye e-poster blir lastet ned. Du kan også hente nye e-poster manuelt ved å trykke på ↻.

Trykk på en e-post for å lese den.

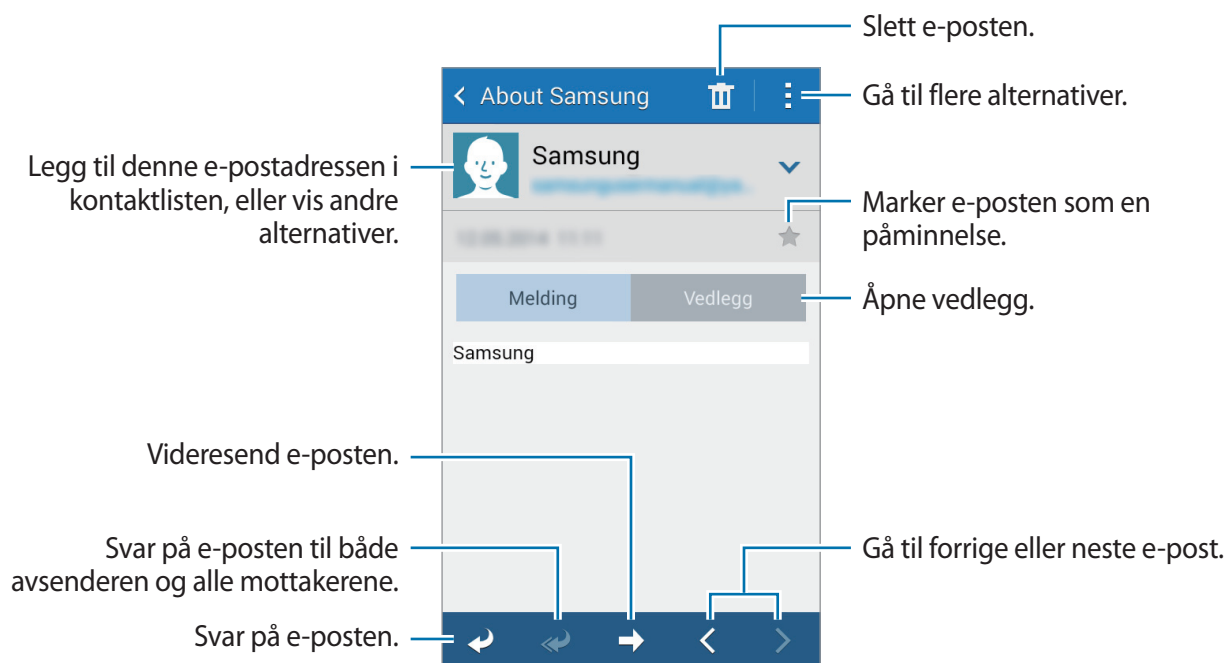

Kamera

Grunnleggende fotografering

Ta bilder eller spille inn video

- 1 Trykk på **Kamera** på appskjermbildet.
- 2 Trykk på bildet på forhåndsvisningsskjermbildet der hvor kameraet skal fokusere.
Når motivet er i fokus, vil fokusrammen lyse grønt.
- 3 Trykk på 📷 for å ta et bilde, eller trykk på 📹 hvis du vil spille inn en video.
 - Spre to fingre fra hverandre på skjermen for å zoome inn, og klyp dem sammen for å zoome ut.
 - For å ta et bilde fra videoen mens du spiller inn, trykker du på 📷.

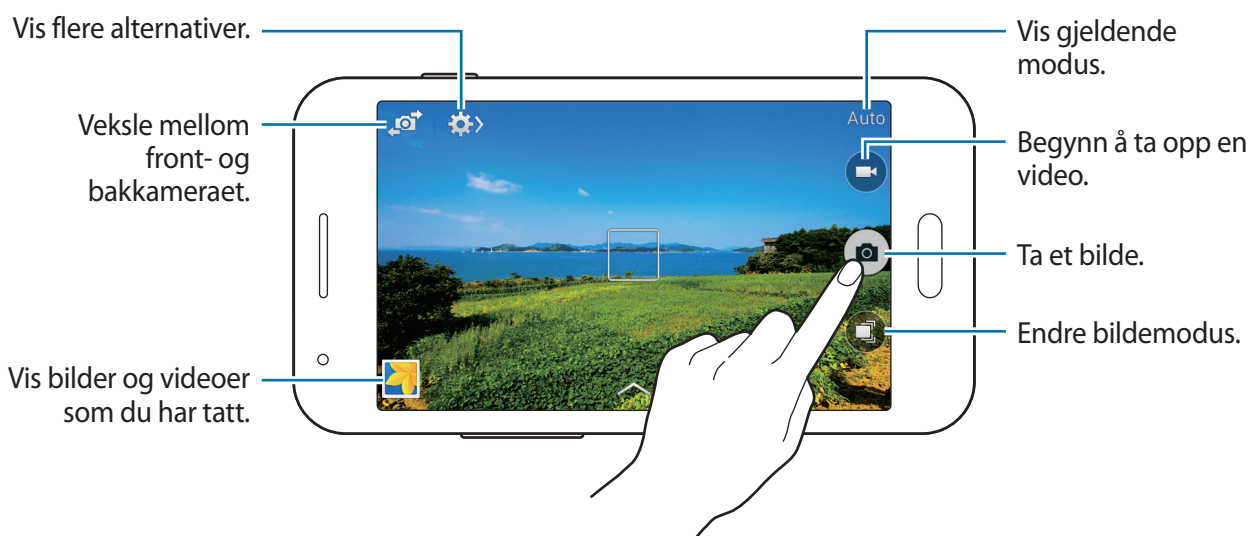





- Kameraet slås automatisk av når det ikke er i bruk.
- Kontroller at objektivet er rent. Hvis ikke kan det hende at enheten ikke fungerer som den skal i enkelte modi som krever høy oppløsning.

Starte Kamera fra låseskjermen

Hvis du raskt vil ta bilder av spesielle øyeblikk, starter du **Kamera** fra låseskjermen.

Dra  utenfor den store sirkelen på låseskjermen. Hvis  ikke vises, åpner du appskjermbildet, trykker på **Innstillinger** → **Låseskjerm**, og merker deretter av for **Kamerasnarvei**.



Denne funksjonen kan være utilgjengelig, avhengig av område eller tjenesteleverandør.

Omorganisere kamerasnarveier

Trykk på  →  →  → **Rediger hurtiginnstillinger**. Trykk på og hold et element og dra det til sporet øverst på skjermen.

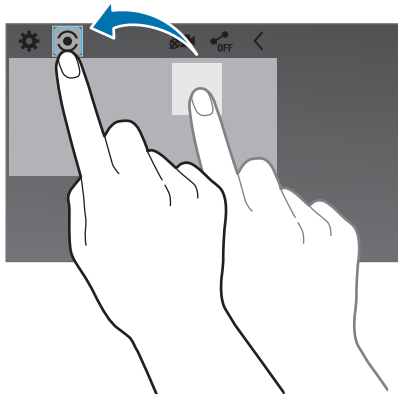

Etiske regler for bruk av kamera

- Ikke ta bilder eller spill inn videoer av andre mennesker uten deres tillatelse.
- Ikke ta bilder eller spill inn videoer der dette er forbudt ved lov.
- Ikke ta bilder eller spill inn videoer på steder der du kan krenke andre menneskers privatliv.



Bildemodi

Auto

Velg denne modusen for å la kameraet vurdere omgivelsene og finne den ideelle modusen for bildet.

Trykk på **Kamera** →  → **Auto** på appskjermbildet.

Beste bilde

Bruk denne modusen for å ta en bildeserie, og lagre det beste bildet. Du kan vise andre bilder i serien ved å bla til venstre eller høyre. Enheten anbefaler det beste bildet og identifiserer det med . Enheten identifiserer bildene med  i **Galleri**.

Trykk på **Kamera** →  → **Beste bilde** på appskjermbildet.

Fortløpende opptak

Bruk denne modusen hvis du vil ta en serie med bilder av motiver i bevegelse.

Trykk på **Kamera** →  → **Fortløpende opptak** på appskjermbildet.

Mens du holder enheten stødig, holder du lukkerknappen nede for å ta flere bilder etter hverandre.

Lyd og bilde

Bruk denne modusen for å ta et bilde med lyd. Enheten identifiserer bildene med  i **Galleri**.

Trykk på **Kamera** →  → **Lyd og bilde** på appskjermbildet.

Panorama

Bruk denne modusen for å ta et bilde som består av mange bilder som er satt sammen. Enheten identifiserer bildet med ■■■ i **Galleri**.

Trykk på **Kamera** →  → **Panorama** på appskjermbildet.



Følg disse tipsene for å få best mulig bilder:

- Beveg kameraet langsomt i én retning.
- Hold bildet innenfor rammen i kameraets søker.
- Unngå å ta bilder av utydelige bakgrunner, som for eksempel himmelen eller en ensfarget vegg.

Sport

Bruk denne modusen for motiver i rask bevegelse.

Trykk på **Kamera** →  → **Sport** på appskjermbildet.

Natt

Bruk denne modusen når du skal ta bilder ved svak belysning, uten å bruke fotolyset.



Trykk på **Kamera** →  → **Natt** på appskjermbildet.

Anti-tåke

Bruk denne modusen for å ta bilder når det er disig.

Trykk på **Kamera** →  → **Anti-tåke** på appskjermbildet.

Kamerainnstillinger

På appskjermbildet trykker du på **Kamera** →  → . Ikke alle de følgende alternativene er tilgjengelige i både fotograferings- og opptaksmodus.

- **Bildestørrelse:** Velg en oppløsning. Bruk høyere oppløsning for bedre kvalitet. Merk at dette tar opp mer minneplass.
- **Videostørrelse:** Velg en oppløsning. Bruk høyere oppløsning for bedre kvalitet. Merk at dette tar opp mer minneplass.
- **Fokusmodus:** Velg en fokusmodus. **Autofokus** kontrolleres av kameraet. **Makro** for objekter som er veldig nært.
- **Lysmåling:** Velg en målemetode. Dette bestemmer hvordan lysverdiene beregnes. **Sentrert** måler bakgrunnsbelysningen i scenens sentrum. **Punkt** måler lysverdien på ett bestemt sted. **Matrise** utjevner hele scenen.
- **ISO:** Velg en ISO-verdi. Dette styrer kameraets lysfølsomhet. Det måles i filmkameraekvivalenter. Lave verdier er for gjenstander som står i ro eller er godt opplyste. Høyere verdier er for gjenstander i bevegelse eller som er dårlig opplyste.
- **Posisjonstagg:** Angi at en posisjonstagg skal legges ved bildet.



- For å forbedre GPS-signalene bør du unngå å fotografere på steder der signalet kan bli forstyrret, som for eksempel mellom bygninger eller i lavtliggende områder, eller ved dårlig vær.
- Når du deler et bilde mens en posisjonstagg er lagt ved, kan posisjonsinformasjonen bli sett av andre.

- **Volumtast:** Angi at enheten skal bruke volumtasten til å styre lukker- eller zoomfunksjonen.



Tilgjengelige alternativer kan variere, avhengig av valgt modus.

- **Selvutløser:** Bruk denne funksjonen for tidsforsinkede bilder.
- **Hvitbalanse:** Velg riktig hvitbalanse for å gi bildene livaktige farger. Innstillingene er designet for spesifikke lyssituasjoner. Disse innstillingene ligner på varmeområdet for hvitbalanseeksponering i profesjonelle kameraer.
- **Exponeringsverdi:** Endre eksponeringsverdien. Dette avgjør hvor mye lys kamerasensoren mottar. Bruk høyere eksponering i situasjoner med svakt lys.
- **Rutenettvisning:** Vis hjelpelinjene til kamerasøkeren for å hjelpe til med komposisjonen ved fotografering av motiver.
- **Fotolys:** Aktiver eller deaktiver fotolyset.
- **Kontekstuel filnavn:** Angi at kameraet skal legge kontekstuelle tagger, for eksempel posisjonsinformasjon, til i filnavn.
- **Lagring:** Velg minneplassering for lagring.
- **Rediger hurtiginnstillinger:** Reorganiser snarveier til alternativer som du ofte bruker.
- **Nullstill:** Nullstill kamerainnstillingene.

Galleri

Vise bilder eller videoer

Vise innhold på enheten

Trykk på **Galleri** på appskjermbildet, og velg et bilde eller et videoklipp.

Videofiler vises med ▶-ikonet på miniatyrbildet for forhåndsvisning.

Trykk på skjermen for å skjule eller vise menylinjen og miniatyrbildene for forhåndsvisning.

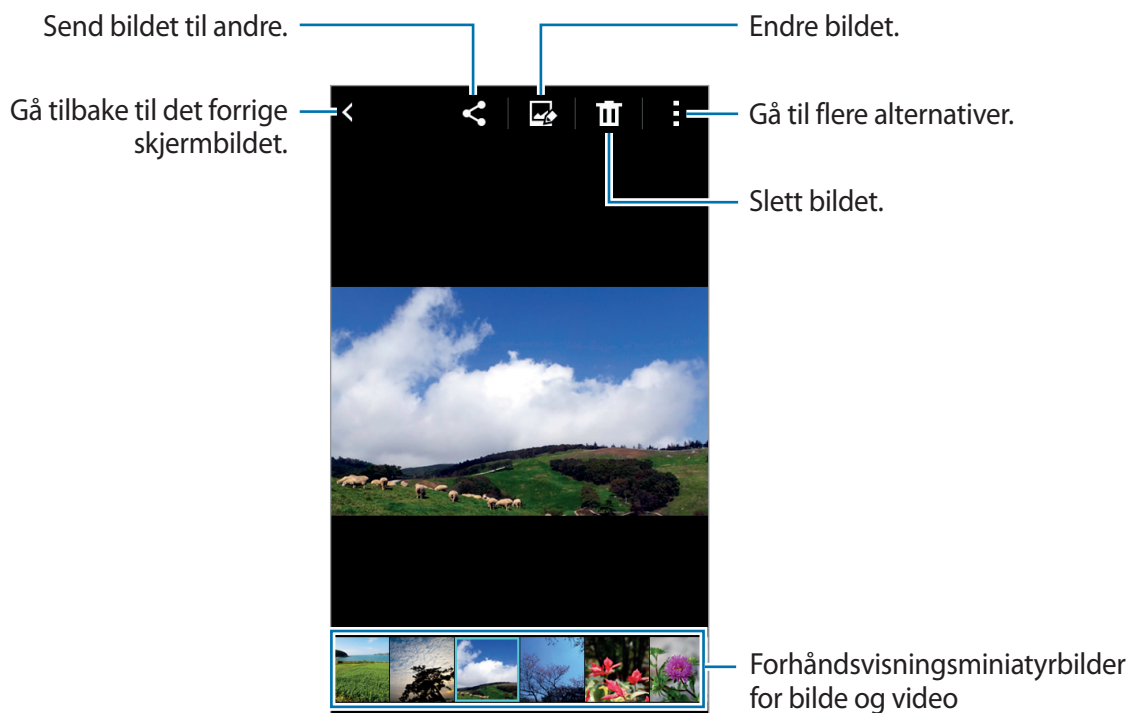

Velge et sorteringsalternativ

Bildene eller videoene på enheten kan sorteres etter tid eller album. Du kan også filtrere bilder og videoer etter kategori, for eksempel person- eller naturbilder.

Trykk på **Galleri** →  på appskjermbildet, og velg deretter et sorteringsalternativ.

Få tilgang til flere alternativer

Trykk på **Galleri** på appskjermbildet, og velg et bilde eller et videoklipp. Trykk på  og bruk følgende alternativer.

- **Bildefremvisning:** Start en bildefremvisning med bildene i den gjeldende mappen.
- **Kopier til utklippstavle:** Kopier filen til utklippstavlen.
- **Skriv ut:** Skriv ut bildet ved å koble enheten til en skriver. Se [Mobilutskrift](#) for å få mer informasjon.
- **Endre navn:** Gi filen et nytt navn.
- **Roter mot klokken:** Roter bildet mot venstre.
- **Roter med klokken:** Roter bildet mot høyre.
- **Beskjær:** Beskjær bildet.
- **Vis på kart:** Vis posisjonen der bildet ble tatt, på kartet.
- **Bruk som:** Angi at bildet skal brukes som bakgrunns- eller et kontaktbilde.
- **Detaljer:** Vis bildedetaljer.
- **Innstillinger:** Endre Galleri-innstillingene.



Tilgjengelige alternativer kan variere, avhengig av hvilken fil som er valgt.

Hvis du vil velge flere filer fra listen, trykker du på og holder en fil, og deretter trykker du på de andre filene. Når du har valgt filene, kan du dele eller slette dem samtidig eller trykke på  for å få tilgang til flere alternativer.

Galleri-innstillinger

- 1 Trykk på **Galleri** på appskjermbildet.
- 2 Trykk på  → **Innstillinger**.
- 3 Du kan bruke følgende alternativ:
 - **Spill av lyd automatisk:** Angi at enheten skal spille av den innspilte lyden når du velger et bilde med innspilt lyd.

Multimedia

Video

Spille av videoer

Trykk på **Video** på appskjermbildet.

Velg en video som skal spilles av.



For å tilpasse kontrollpanelplasseringen under avspilling, trykker du på **⋮** → **Innstillinger**, merker av for **Minikontroll** og trykker deretter på **Lukk**. Trykk deretter på **◀** eller **▶** for å flytte kontrollpanelet til en av sidene på skjermen.



Denne funksjonen er bare tilgjengelig i landskapsvisning.

Dele eller slette videoer

Trykk på **Video** på appskjermbildet.

Trykk på og hold en video, trykk på  → **Del via**, og velg deretter en delingsmetode.

Trykk på  → **Slett**, velg videoer og trykk deretter på **Utført**.

Nyttige apper og funksjoner

S Planner

Starte S Planner

Bruk denne appen til å planlegge hendelser og oppgaver.

Trykk på **S Planner** på appskjermbildet.

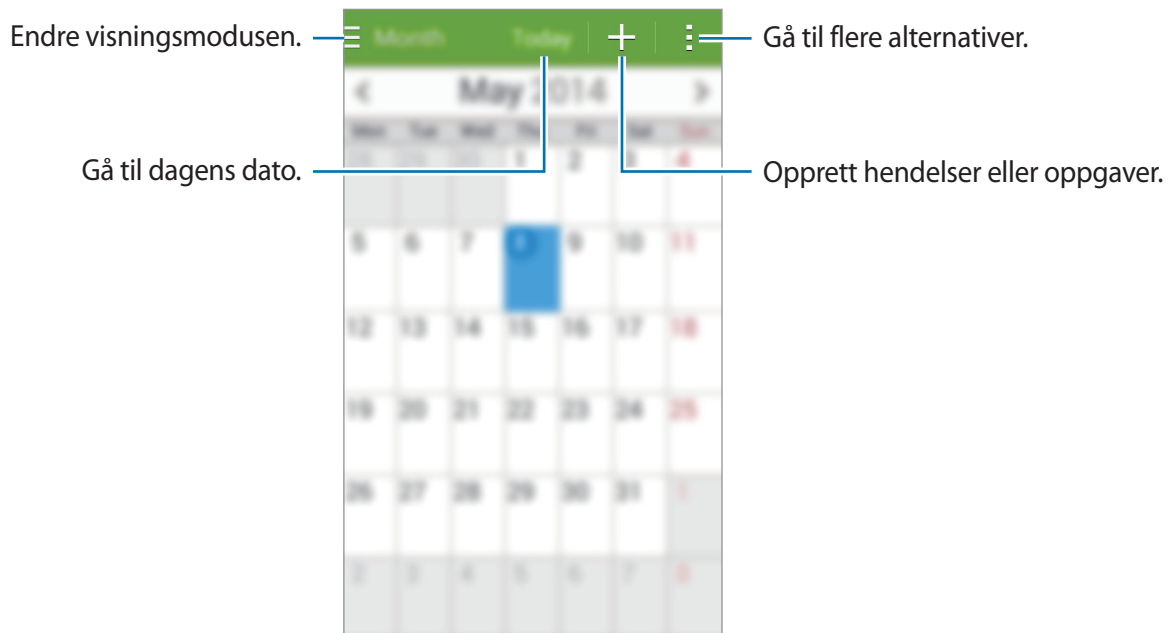

Du kan trykke på  og bruke følgende:

- **Gå til:** Gå til en angitt dato.
- **Slett:** Slett hendelser eller oppgaver.
- **Søk:** Søk etter hendelser eller oppgaver.
- **Synkroniser:** Synkroniser hendelser og oppgaver med kontoene dine.
- **Kalendere:** Velg kalenderne som skal vises.
- **Innstillinger:** Endre innstillinger for S Planner.

Opprette hendelser og oppgaver

1 Trykk på **S Planner** på appskjermbildet.

2 Trykk på **+**. Du kan også velge en dato uten hendelser eller oppgaver og trykke på datoen én gang til.

Hvis datoen allerede har lagrede hendelser eller oppgaver, trykker du på datoen og deretter på **+**.

3 Velg en hendelse eller oppgave, og angi detaljer.

- **Legg til hendelse:** Angi en start- og sluttdato for en hendelse. Du kan angi en gjentakelsesinnstilling.
- **Legg til oppgave:** Legg til en oppgave som skal utføres på en bestemt dato. Du kan angi en prioritetsinnstilling.

The screenshot shows the event creation interface. Annotations point to various fields:

- Velg et element.** points to the top green bar with icons.
- Angi en tittel.** points to the 'Tittel' text input field.
- Angi en start- og sluttdato for hendelsen.** points to the 'Start' and 'Lukk' date and time pickers.
- Velg en kalender som du vil bruke eller synkronisere med.** points to the 'Kalender' dropdown menu.
- Legg til flere detaljer.** points to the 'Vis flere alternativer' button.

Other visible elements include 'Posisjon', 'Hele dagen' checkbox, and 'Min kalender' text.

4 Trykk på **Lagre** for å lagre hendelsen eller oppgaven.

Synkronisere hendelser og oppgaver med kontoene dine

Trykk på **S Planner** på appskjermbildet.

For å synkronisere hendelser og oppgaver med kontoene dine, trykker du på  → **Synkroniser**.

For å legge til kontoer som du vil synkronisere med, trykker du på  → **Kalendere** → **Legg til konto**. Deretter velger du en konto som du vil synkronisere med, og logger på. Når det legges til en konto, vises det en grønn sirkel ved siden av kontonavnet.

Du kan endre synkroniseringsalternativene for en konto ved å gå til appskjermbildet, trykke på **Innstillinger** og deretter velge en kontotjeneste under **KONTOER**.

Slette hendelser eller oppgaver

Trykk på **S Planner** på appskjermbildet.

Du kan slette hendelser eller oppgaver ved å trykke på  → **Slett**, velge hendelsene eller oppgavene og deretter trykke på **Utført** → **OK**.

Hvis du vil slette en hendelse eller oppgave mens du viser den, trykker du på  → **Slett** → **OK**.

Du kan markere oppgaver som fullført ved å trykke på en dato som har oppgaver, og merke av for fullførte oppgaver.

Dele hendelser eller oppgaver

Trykk på **S Planner** på appskjermbildet.

Hvis du vil dele en hendelse eller oppgave mens du viser den, trykker du på  → **Del via** og velger deretter en delingsmetode.

ChatON

Bruk denne appen til å chatte og kommunisere med venner individuelt eller i grupper. Når du logger på Samsung-kontoen din, kan du se hele chatteloggen som er sendt fra registrerte enheter.

Trykk på **ChatON** på appskjermbildet.



Denne appen kan være utilgjengelig, avhengig av område eller tjenesteleverandør.

Du må oppdatere for å starte denne appen. Trykk på **OPPDATER** og følg instruksjonene på skjermen for å fullføre oppsettet.



Klokke

Alarm



På appskjermbildet trykker du på **Klokke** → **Alarm**.

Angi alarmer

Trykk på **+** i alarmlisten, still inn en alarm, velg dagene som alarmen skal gjentas, angi andre alarmalternativer og trykk deretter på **Lagre**. For å aktivere eller deaktivere alarmene trykker du på  ved siden av alarmen i alarmlisten.

- **Utsett:** Angi et intervall og hvor mange ganger alarmen skal gjentas etter det valgte tidspunktet.
- **Smart alarm:** Angi klokkeslett og alarmtone for den smarte alarmen. En smart alarm starter med et lavt volum noen få minutter før en forhåndsinnstilt alarm skal starte. Volumet på den smarte alarmen øker gradvis til du slår den av eller den forhåndsinnstilte alarmen starter.

Stoppe alarmer

Skyv  utenfor den store sirkelen for å stoppe en alarm. Hvis du allerede har aktivert utsett-alternativet, drar du  utenfor den store sirkelen for å gjenta alarmen etter en angitt tidsperiode.

Slette alarmer

Trykk på  → **Slett**, velg alarmer og trykk deretter på **Utført**.

Verdensklokke

Trykk på **Klokke** → **Verdensklokke** på appskjermbildet.

Opprette klokker

Trykk på **+**, og angi et bynavn eller velg en by fra bylisten.

Slette klokker

Trykk på **⋮** → **Slett**, velg klokke og trykk deretter på **Utført**.

Stoppeklokke

Trykk på **Klokke** → **Stoppeklokke** på appskjermbildet.

Trykk på **Start** for å starte tidtakingen. Trykk på **Runde** for å registrere rundetider.

Trykk på **Stopp** for å avslutte tidtakingen. Trykk på **Nullstill** for å slette rundetider.

Hvis du vil dimme skjermen når du ikke er aktiv, trykker du på **⋮** → **Innstillinger** → **Hold skjermen dempet**.

Nedtelling

Trykk på **Klokke** → **Nedtelling** på appskjermbildet.

Angi varighet, og trykk deretter på **Start**.

Skyv **×** utenfor den store sirkelen når nedtellingsalarmen utløses.

Trykk på **⋮** → **Innstillinger** for å endre alarminnstillingene.

Kalkulator

Bruk denne appen for enkle eller avanserte utregninger.

Trykk på **Kalkulator** på appskjermbildet.

Roter enheten til liggende stilling for å vise den vitenskapelige kalkulatoren. Hvis **Skjermrotasjon** er deaktivert, trykker du på  → **Vitenskapelig kalkulator**.



Notat

Bruk denne appen til å opprette notater og ordne dem etter kategori.

Trykk på **Notat** på appskjermbildet.

Skrive notater

Trykk på **+** i notatlisten, og skriv et notat. Når du skriver et notat, kan du bruke følgende alternativer:

-  : Opprett eller angi en kategori.
-  : Sett inn bilder.
-  : Foreta et lydopptak som skal settes inn.

Du lagrer notatet ved å trykke på **Lagre**.

Hvis du vil redigere et notat, trykker du på et notat, og deretter trykker du på innholdet i notatet.

Søke etter notater

Trykk på **Q** i notatlisten, og angi et søkeord for å søke etter notater som inneholder søkeordet.

Legge til og administrere kategorier

Du kan opprette kategorier for å sortere og administrere notatene dine.

I notatlisten trykker du på  → **Administrer kategorier**.

Hvis du vil legge til en ny kategori, trykker du på , skriver inn et kategorinavn og trykker deretter på **OK**.

Hvis du vil slette en kategori, trykker du på  ved siden av kategorien.

Hvis du vil gi nytt navn til en kategori, trykker du på  og holder et kategorinavn, skriver inn et nytt navn på kategorien og trykker deretter på **OK**.

Hvis du vil endre kategorirekkefølgen, trykker du på  ved siden av en kategori og drar den opp eller ned til en annen plassering.

Få tilgang til flere alternativer

Du kan bruke andre alternativer på notatlisten og mens du ser på notater.

Trykk på  på notatlisten for å bruke de følgende alternativene:

- **Velg:** Velg notater for å bruke alternativer på disse.
- **Slett:** Slett notater.
- **Konto:** Synkroniser notater med Samsung-kontoen din.





Du kan trykke på  samtidig som du viser et notat for å bruke de følgende alternativene:

- **Slett:** Slett notatet.
- **Del via:** Del notatet med andre.
- **Skriv ut:** Skriv ut notatet ved å koble enheten til en skriver. Se [Mobilutskrift](#) for å få mer informasjon.

Lydopptaker

Ta opp talenotater

Trykk på **Lydopptaker** på appskjermbildet.



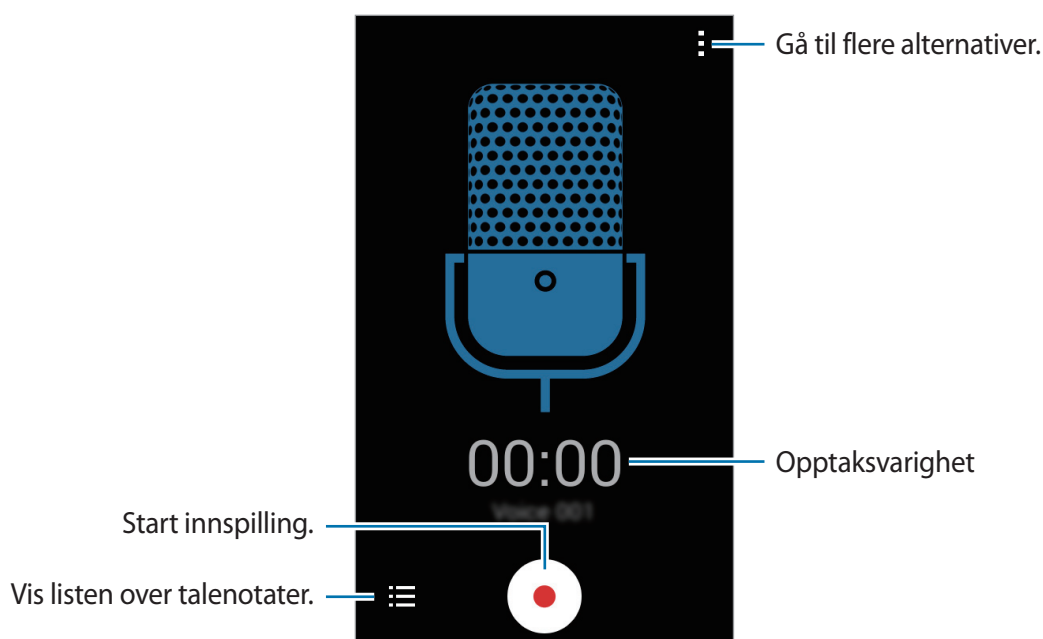

Trykk på  for å starte innspillingen. Snakk direkte inn i mikrofonen. Trykk på  for å sette innspillingen på pause. Avbryt innspillingen ved å trykke på . Trykk på  for å avslutte innspillingen.



Spille av talenotater

Trykk på **Lydopptaker** på appskjermbildet.

Trykk på , og velg et talenotat som skal spilles av.

-  / : Sett avspillingen på pause eller gjenoppta avspillingen igjen.
-  / : Gå til forrige eller neste talenotat.

Behandle talenotater

På appskjermbildet trykker du på **Lydopptaker** → ☰.

Trykk på ☰ og velg ett av følgende:

- **Velg:** Velg talenotater for å bruke alternativer på disse.
- **Slett:** Velg talenotater som du ønsker å slette.
- **Innstillinger:** Endre innstillinger for lydopptakeren.

Gi nytt navn til talenotater

Trykk på og hold talenotatet, trykk på ☰ → **Endre navn**, angi et nytt navn for talenotatet og trykk deretter på **OK**.

Nedlastinger

Bruk denne appen til å se hvilke filer som er lastet ned via appene.

Trykk på **Nedlastinger** på appskjermbildet.



Denne appen kan være utilgjengelig, avhengig av område eller tjenesteleverandør.

Velg en fil for å åpne den med riktig app.

Du kan sortere filene etter dato, tittel eller størrelse ved å trykke på ☰ → **Sorter etter**.

Du kan tømme historikken ved å trykke på ☰ → **Tøm liste**.

Radio

Lytt til musikk og nyheter på FM-radioen. Hvis du vil lytte til FM-radioen, må du først koble til et hodesett. Dette fungerer som en radioantenne.



Trykk på **Radio** på appskjermbildet.

Lytte til FM-radioen

Koble et hodesett til enheten før du starter FM-radioen.



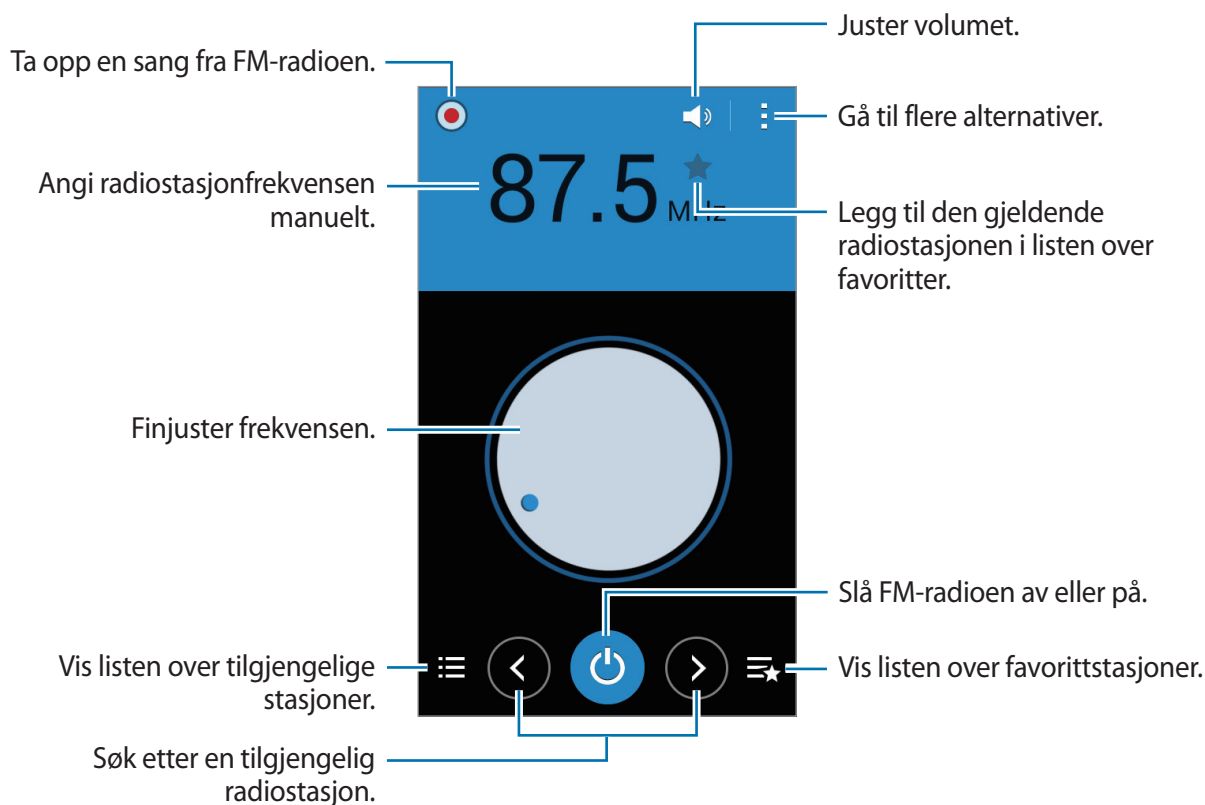

FM-radioen søker etter og lagrer tilgjengelige stasjoner automatisk når den kjøres for første gang.

Trykk på  for å slå på FM-radioen. Velg radiostasjonen som du ønsker å lytte på, fra listen over alle stasjoner, og trykk på  for å gå tilbake til FM-radioskjermbildet.



Søke etter radiostasjoner

Trykk på  → **Søk**, og velg deretter et søkealternativ. FM-radioen søker etter og lagrer tilgjengelige radiostasjoner automatisk.

Velg radiostasjonen som du ønsker å lytte på, fra listen over alle stasjoner, og trykk på  for å gå tilbake til FM-radioskjermbildet.

Legge til stasjoner i favorittlisten

Bla til en radiostasjon og trykk på ★ for å legge til stasjonen i favorittlisten.

Google-apper

Google tilbyr apper for underholdning, sosiale nettverk og for bedrifter. Det kan hende at du må ha en Google-konto for å få tilgang til noen apper. Se [Konfigurere kontoer](#) for å få mer informasjon.

Hvis du vil vise mer informasjon om apper, går du til hovedskjermbildet for appen og trykker på **→ Hjelp**.



Enkelte apper kan være utilgjengelige eller hete noe annet, avhengig av område eller tjenesteleverandør.

Chrome

Søk etter informasjon, og bla gjennom nettsider.

Google Mail

Send eller motta e-post via Google Mail-tjenesten.

Google+

Del hva som er nytt om deg selv, og følg oppdateringer som familien din, vennene dine og andre deler. Du kan også sikkerhetskopiere bilder og videoer, og mer.

Maps

Finn posisjonen din på kartet, søk etter steder og vis informasjon om en rekke steder.

Play Musikk

Oppdag, lytt til, og del musikk på enheten.

Play Filmer og TV

Se på videoer som er lagret på enheten, og last ned diverse innhold som du kan se på, fra **Play Butikk**.

Play Bøker

Last ned ulike bøker fra **Play Butikk**, og les dem.

Play Aviskiosk

Les nyheter og blader som interesserer deg, på et praktisk område.

Play Spill

Last ned spill fra **Play Butikk**, og spill dem sammen med andre.

Disk

Lagre innholdet ditt i nettskyen, og få tilgang til det fra hvor som helst, og del det med andre.

YouTube

Se på eller lag videoer, og del dem med andre.

Bilder

Administrer bilder, album og videoer som du har lagret på enheten og lastet opp til **Google+**.

Hangouts

Chat med venner enkeltvis eller i grupper, og bruk bilder, uttrykksikoner og videosamtaler mens du chatter.

Google

Søk raskt etter elementer på Internett eller på din egen enhet.

Talesøk

Søk raskt etter elementer ved å si et søkeord eller en setning.

Google Innstillinger

Konfigurer innstillinger for enkelte funksjoner som tilbys av Google.

Koble til andre enheter

Bluetooth

Om Bluetooth

Bluetooth oppretter en direkte trådløs kobling mellom to enheter over korte avstander. Bruk Bluetooth for å utveksle data- eller mediefiler med andre enheter.



- Samsung er ikke ansvarlig for tap, sperring eller misbruk av data som er sendt eller mottatt via Bluetooth.
- Forsikre deg om at du alltid deler og mottar data fra enheter som du stoler på og som er ordentlig sikret. Hvis det er hindringer mellom enhetene, kan rekkevidden reduseres.
- Enkelte enheter kan være inkompatible med din enhet, særlig enheter som ikke er testet og godkjente av Bluetooth SIG.
- Ikke bruk Bluetooth-funksjonen til ulovlige formål (som for eksempel piratkopiering av filer eller ulovlig tapping av kommunikasjon for kommersielle formål).
Samsung kan ikke holdes ansvarlig for konsekvensene ved ulovlig bruk av Bluetooth-funksjonen.

Koble sammen med andre Bluetooth-enheter

- 1 På appskjermbildet trykker du på **Innstillinger** → **Bluetooth**. Trykk på **Bluetooth**-bryteren for å aktivere denne funksjonen, og trykk deretter på **Søk**.

De registrerte enhetene vises i listen.

Du kan angi enheten som synlig for andre enheter ved å trykke på enhetsnavnet.

- 2 Velg en enhet som du vil koble enheten din sammen med.

Hvis enheten din har vært koblet sammen med den andre enheten tidligere, trykker du på enhetsnavnet uten å bekrefte den automatisk genererte koden.

Hvis enheten som du vil koble sammen med, ikke finnes i listen, må du be om at enheten aktiverer synlighetsvalget.

- 3 Godta Bluetooth-godkjenningsforespørselen på begge enhetene for å bekrefte.

Sende og motta data

Mange apper støtter dataoverføring via Bluetooth. Du kan dele data, som for eksempel kontakter eller mediefiler, med andre Bluetooth-enheter. Følgende handlinger er et eksempel på hvordan du sender et bilde til en annen enhet.

Sende et bilde

- 1 Trykk på **Galleri** på appskjermbildet.

- 2 Velg et bilde.

- 3 Trykk på  → **Bluetooth**, og velg deretter en enhet som bildet skal overføres til.

Hvis enheten som du vil koble sammen med, ikke finnes i listen, må du be om at enheten aktiverer synlighetsvalget. Du kan også angi enheten din som synlig for andre enheter.

- 4 Godta Bluetooth-godkjenningsforespørselen på den andre enheten.

Motta et bilde

Godta Bluetooth-godkjenningsforespørselen når en annen enhet sender deg et bilde. Det mottatte bildet blir lagret i **Galleri** → **Download**-mappen.

Oppheve sammenkobling av Bluetooth-enheter



- 1 På appskjermbildet trykker du på **Innstillinger** → **Bluetooth**.
De registrerte enhetene vises i listen.
- 2 Trykk på  ved siden av enhetens navn for å oppheve sammenkoblingen.
- 3 Trykk på **Avslutt sammenkobling**.

Wi-Fi Direct

Om Wi-Fi Direct

Wi-Fi Direct kobler sammen enheter direkte via Wi-Fi uten at det kreves et tilgangspunkt.

Koble til andre enheter

- 1 På appskjermbildet trykker du på **Innstillinger** → **Wi-Fi**. Deretter trykker du på **Wi-Fi**-bryteren for å aktivere denne funksjonen.
- 2 Trykk på  → **Wi-Fi Direct**.
De registrerte enhetene vises i listen.
- 3 Velg en enhet som du vil koble til.
Hvis du vil koble til flere enheter, trykker du på  → **Flertilkobling**.
Hvis du vil endre enhetsnavnet, trykker du på  → **Gi nytt navn til enhet**.
- 4 Godta Wi-Fi Direct-godkjenningsforespørselen på den andre enheten for å bekrefte.

Sende og motta data

Du kan dele data, for eksempel kontakter eller mediefiler, med andre enheter. Følgende handlinger er et eksempel på hvordan du sender et bilde til en annen enhet.

Sende et bilde

- 1 Trykk på **Galleri** på appskjermbildet.
- 2 Velg et bilde.
- 3 Trykk på  → **Wi-Fi Direct**, og velg deretter en enhet som bildet skal overføres til.
- 4 Godta Wi-Fi Direct-godkjenningsforespørselen på den andre enheten.

Motta et bilde

Når en annen enhet sender deg et bilde, godtar du Wi-Fi Direct-godkjenningsforespørselen. Det mottatte bildet blir lagret i **Galleri** → **Download**-mappen.

Avslutte sammenkoblingen til enheten

- 1 På appskjermbildet trykker du på **Innstillinger** → **Wi-Fi**.
- 2 Trykk på  → **Wi-Fi Direct**.
Enheden viser de sammenkoblede enhetene i listen.
- 3 Trykk på **Avslutt tilkobling** → **OK** for å koble fra enheten.

NFC

Om NFC

Enheden gjør det mulig å lese NFC-tagger (Near Field Communication) som inneholder informasjon om produkter. Du kan også bruke denne funksjonen til å foreta betalinger og kjøpe billetter for transport eller arrangementer etter nedlasting av de nødvendige appene.



Batteriet har en innebygd NFC-antenne. Håndter batteriet forsiktig for å unngå å skade NFC-antennen.

Bruke NFC-funksjonen

Bruk NFC-funksjonen til å sende bilder eller kontakter til andre enheter og til å lese produktinformasjon fra NFC-tagger. Hvis du setter inn et SIM- eller USIM-kort som har en betalingsfunksjon, kan du bruke enheten til å foreta betalinger på en praktisk måte.

På appskjermbildet trykker du på **Innstillinger** → **NFC**. Deretter trykker du på **NFC-bryteren** for å aktivere denne funksjonen. Du kan også åpne hurtiginnstillingspanelet og trykke på **NFC** for å aktivere den.

Plasser NFC-antenneområdet på baksiden av enheten din i nærheten av en NFC-tagg. Informasjon fra taggen vises.

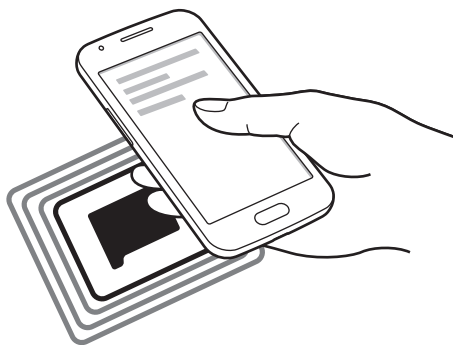

Kontroller at skjermen på enheten er låst opp. Hvis ikke vil ikke enheten lese NFC-tagger eller motta data.

Foreta kjøp med NFC-funksjonen

Før du kan bruke NFC-funksjonen til å foreta betalinger, må du registrere deg for mobilbetalingstjenesten. Kontakt tjenesteleverandøren din hvis du vil registrere deg eller få mer informasjon om tjenesten.

På appskjermbildet trykker du på **Innstillinger** → **NFC**. Deretter trykker du på **NFC**-bryteren for å aktivere denne funksjonen. Du kan også åpne hurtiginnstillingspanelet og trykke på **NFC** for å aktivere den.

La NFC-antenneområdet på baksiden av enheten berøre NFC-kortleseren.

Du kan angi standardappen for betaling ved å trykke på **Trykk på og betal** og velge en app.



Listen over betalingstjenester omfatter ikke nødvendigvis alle tilgjengelige betalingsapper.

Overføre data

Bruk Android Beam-funksjonen for å overføre data, som for eksempel nettsider og kontakter, til NFC-aktiverte enheter.

- 1 På appskjermbildet trykker du på **Innstillinger** → **NFC**. Deretter trykker du på **NFC**-bryteren for å aktivere denne funksjonen. Du kan også åpne hurtiginnstillingspanelet og trykke på **NFC** for å aktivere den.
- 2 Trykk på **Android Beam** og trykk på **Android Beam**-bryteren for å aktivere denne funksjonen.
- 3 Velg et element, og berør NFC-antennen på den andre enheten med NFC-antennen på enheten din.
- 4 Når **Trykk for å overføre** vises på skjermen, trykker du på skjermen på enheten for å overføre elementet.

Mobilutskrift

Koble enheten til en skriver via Wi-Fi eller Wi-Fi Direct, og skriv ut bilder eller dokumenter.



Enkelte skrivere er kanskje ikke kompatible med enheten.

Legge til skrivertillegg

Legg til skrivertillegg for skrivere som du ønsker å koble enheten til.

På appskjermbildet trykker du på **Innstillinger** → **Utskrifter** → **Last ned tillegg**, og søker etter et skrivertillegg i **Play Butikk**. Velg et skrivertillegg og installer det.

Koble til en skriver

På appskjermbildet trykker du på **Innstillinger** → **Utskrifter**, velger et skrivertillegg og deretter trykker du på bryteren som befinner seg øverst til høyre på skjermen, for å aktivere denne funksjonen. Enheten søker etter skrivere som er koblet til det samme Wi-Fi-nettverket som enheten din. Velg en skriver som du vil bruke som standardskriver.

Hvis du vil legge til skrivere manuelt, velger du et skrivertillegg, trykker på **⋮** → **Legg til skriver** → **+**, angir detaljer og trykker på **OK**.

Hvis du vil endre utskriftsinnstillingene, velger du et skrivertillegg og trykker på **⋮** → **Innstillinger**.

Skrive ut innhold

Mens du viser innhold, som for eksempel bilder eller dokumenter, trykker du på **⋮** → **Skriv ut** og velger en skriver.

Enhets- og databehandling

Oppgradere enheten

Enheten kan oppgraderes til den nyeste programvaren.

Oppgradere trådløst

Enheten kan oppgraderes direkte til den nyeste programvaren trådløst gjennom FOTA-tjenesten.

På appskjermbildet trykker du på **Innstillinger** → **Om enheten** → **Programvareoppdatering** → **Oppdater**.

Oppgradere med Samsung Kies

Last ned den nyeste versjonen av Samsung Kies fra nettstedet til Samsung. Start Samsung Kies og koble enheten til en datamaskin. Samsung Kies gjenkjenner automatisk enheten og viser eventuelle oppdateringer som er tilgjengelige i et dialogvindu. Klikk på oppdateringstasten i dialogvinduet for å starte oppgraderingen. Se hjelpefilen for Samsung Kies for å få nærmere informasjon om hvordan du oppgraderer.



- Ikke slå av datamaskinen eller koble fra USB-kabelen mens enheten oppgraderes.
- Mens enheten oppgraderes må du ikke koble andre medieenheter til datamaskinen. Dette kan forstyrre oppdateringsprosessen.

Overføre filer mellom enheten og en datamaskin

Du kan overføre lyd-, video-, og bildefiler, samt andre filtyper fra enheten til en datamaskin, eller omvendt.



Du må ikke koble USB-kabelen fra enheten mens du overfører filer. Dette kan føre til datatap eller skade på enheten.



- Du må ikke koble enheten fra datamaskinen når du spiller av filer som er lagret på enheten, på den tilkoblede datamaskinen. Når du har spilt av filen, kan du koble enheten fra datamaskinen.
- Det kan hende at enhetene ikke kobles til på riktig måte hvis de kobles til via en USB-hub. Koble derfor enheten direkte til datamaskinens USB-inngang.

Koble til som en medieenhet

- 1 Koble enheten til en datamaskin med en USB-kabel.
- 2 Åpne varselspanelet og trykk deretter på **Koblet til som en medieenhet** → **Medieenhet (MTP)**.
Trykk på **Kamera (PTP)** hvis datamaskinen din ikke støtter Media Transfer Protocol (MTP) eller ikke har installert riktig driver.
- 3 Overfør filer mellom enheten og datamaskinen.

Koble til med Samsung Kies

Samsung Kies er et dataprogram som behandler medieinnhold og personlig informasjon med Samsung-enheter. Last ned den nyeste versjonen av Samsung Kies fra nettstedet til Samsung.

- 1 Koble enheten til en datamaskin med en USB-kabel.
Samsung Kies startes automatisk på datamaskinen. Hvis Samsung Kies ikke starter, dobbeltklikker du på Samsung Kies-ikonet på datamaskinen.
- 2 Overfør filer mellom enheten og datamaskinen.
Se hjelpefilen for Samsung Kies for nærmere informasjon.

Sikkerhetskopiere og gjenopprette data

Oppbevar personlige opplysninger, appdata og innstillinger sikkert på enheten. Du kan sikkerhetskopiere sensitive opplysninger til en sikkerhetskopikonto og få tilgang til dem senere.

Bruke en Google-konto

- 1 Trykk på **Innstillinger** på appskjermbildet.
- 2 Trykk på **Sikkerhetskopiering og tilbakestilling**, og merk av for **Sikkerhetskopier data**.
- 3 Trykk på **Sikkerhetskopier konto**, og velg en konto som sikkerhetskopikonto.



For å gjenopprette data må du logge på Google-kontoen din via oppsettsveiviseren. Du kan starte og åpne oppsettsveiviseren ved å utføre en tilbakestilling til fabrikkinnstillingene på enheten. Hvis du ikke logger på Google-kontoen via oppsettsveiviseren, kan du ikke gjenopprette de sikkerhetskopierte dataene.

Bruke en Samsung-konto

- 1 På appskjermbildet trykker du på **Innstillinger** → **Legg til konto** → **Samsung-konto** og logger deretter på Samsung-kontoen din.
- 2 Trykk på **Innstillinger** på appskjermbildet.
- 3 Trykk på **Samsung-konto** → **Sikkerhetskopier**, merk av for elementene som skal sikkerhetskopieres, og trykk deretter på **Sikkerhetskopier nå** → **Sikkerhetskopier**.



Hvis du vil gjenopprette data, åpner du appskjermbildet, trykker på **Innstillinger** → **Samsung-konto** → **Gjenopprett**, velger elementene og trykker deretter på **Gjenopprett nå**.

Gjenopprette innstillingene

Du kan slette alle innstillinger og data på enheten. Før du gjenoppretter fabrikkinnstillingene, må du sikkerhetskopiere alle viktige data som er lagret på enheten. Se [Sikkerhetskopiere og gjenopprette data](#) hvis du vil ha mer informasjon.

På appskjermbildet trykker du på **Innstillinger** → **Sikkerhetskopiering og tilbakestilling** → **Nullstill til fabrikkdata** → **Tilbakestill enhet** → **Slett alt**. Enheten startes automatisk på nytt.

Innstillinger

Om Innstillinger

Bruk denne appen til å konfigurere enheten, angi appalternativer og legge til kontoer.

Trykk på **Innstillinger** på appskjermbildet.

TRÅDLØST OG NETTVERK

Wi-Fi

Aktiver Wi-Fi-funksjonen for å koble til et Wi-Fi-nettverk og få tilgang til Internett eller andre nettverksenheter.

Trykk på **Wi-Fi** på Innstillinger-skjermbildet. Deretter trykker du på **Wi-Fi**-bryteren for å aktivere denne funksjonen.

Enheden kan opprettholde en stabil nettverkstilkobling ved å velge å bruke det sterkeste signalet av Wi-Fi- eller mobilnettet automatisk. Hvis du vil bytte automatisk mellom nettverk, merker du av for **Smart nettverksbytte**.

Du kan bruke alternativene under ved å trykke på .

- **Søk:** Søk etter tilgjengelige nettverk.
- **Wi-Fi Direct:** Aktiver Wi-Fi Direct og koble til enheter direkte via Wi-Fi for å dele filer.
- **Avansert:** Tilpass Wi-Fi-innstillinger.
- **WPS-trykkknapp:** Koble til et sikret Wi-Fi-nettverk med en WPS-knapp.
- **WPS-nøkkelloppføring:** Koble til et sikret Wi-Fi-nettverk med en WPS-PIN-kode.

Konfigurasjon av Wi-Fi-hvilepolicy

Trykk på  → **Avansert** → **Behold Wi-Fi på under hvilemodus**.



Når skjermen slås av, vil enheten automatisk slå av Wi-Fi-tilkoblinger. Når dette skjer, vil enheten automatisk åpne mobilnettene hvis den er angitt til å bruke disse. Dette kan føre til dataoverføringskostnader. Unngå ekstrakostnader ved å angi dette alternativet til **Alltid**.

Konfigurasjon av nettverksvarsel

Enheten kan oppdage åpne Wi-Fi-nettverk og vise et ikon på statuslinjen for å varsle om tilgjengelighet.

Trykk på  → **Avansert** og merk av for **Nettverksvarsel** for å aktivere denne funksjonen.

Wi-Fi Direct

Wi-Fi Direct kobler sammen enheter direkte via Wi-Fi uten at det kreves et tilgangspunkt.

Trykk på  → **Wi-Fi Direct**.

Bluetooth

Aktiver Bluetooth-funksjonen for å utveksle informasjon over korte avstander.

På Innstillinger-skjermbildet trykker du på **Bluetooth**. Deretter trykker du på **Bluetooth**-bryteren for å aktivere denne funksjonen.

Du kan bruke flere alternativer ved å trykke på .

- **Tidsavbrudd for synlighet:** Angi hvor lenge enheten skal være synlig.
- **Mottatte filer:** Vis filer mottatt via Bluetooth-funksjonen.

Internettdeling

Du kan bruke enheten din som en mobil trådløssone for å dele enhetens tilkobling til mobildata med andre enheter. Se [Internettdeling](#) for mer informasjon.

På Innstillinger-skjermbildet trykker du på **Internettdeling**.

- **Mobil trådløssone:** Bruk en mobil trådløssone for å dele enhetens tilkobling til mobildata med datamaskiner eller andre enheter via Wi-Fi-nettverket. Du kan bruke denne funksjonen dersom nettverkstilkoblingen ikke er tilgjengelig.
- **USB-internettdeling:** Bruk Internettdeling via USB for å dele enhetens tilkobling til mobildata med datamaskiner via USB. Når enheten er koblet til en datamaskin, kan den brukes som et trådløst modem for datamaskinen.
- **Bluetooth-internettdeling:** Bruk Internettdeling via Bluetooth til å dele enhetens tilkobling til mobildata med datamaskiner eller andre enheter via Bluetooth.

Flymodus

Deaktiver alle trådløsfunksjoner på enheten. Du kan deretter bare bruke tjenester som ikke er avhengige av en nettverkstilkobling.

Trykk på **Flymodus** på Innstillinger-skjermbildet.

Databruk

Hold styr på din databruk, og tilpass innstillingene for en eventuell begrensning.

Trykk på **Databruk** på Innstillinger-skjermbildet.

- **Mobildata:** Angi at enheten skal bruke datatilkoblinger på alle mobilnett.
- **Angi begrensning for mobildata:** Angi en begrensning for bruk av mobildata.
- **Databrukssyklus:** Angi månedlig tilbakestillingsdato for å overvåke databruken i forskjellige perioder.

Du kan bruke flere alternativer ved å trykke på .

- **Dataroaming:** Angi at enheten skal bruke datatilkoblinger når du roamer.
- **Begrens bakgrunnsdata:** Angi at enheten skal deaktivere synkronisering i bakgrunnen mens du bruker et mobilnett.

- **Automatisk synkronisering av data:** Aktiver eller deaktiver automatisk synkronisering av apper, for eksempel Kalender eller E-post. Du kan velge hvilken informasjon som skal synkroniseres for hver konto, i **Innstillinger** → **KONTOER**.
- **Vis Wi-Fi-bruk:** Angi at enheten skal vise databruken din via Wi-Fi.
- **Mobile trådløssoner:** Velg mobile trådløssoner for å hindre at appene som kjører i bakgrunnen, bruker dem.

NFC

Aktiver NFC-funksjonen for å lese eller skrive NFC-tagger som inneholder informasjon.

På Innstillinger-skjermbildet trykker du på **NFC**. Deretter trykker du på **NFC**-bryteren for å aktivere denne funksjonen.

- **Android Beam:** Slå på Android Beam-funksjonen for å sende data, som for eksempel nettsider og kontakter, til NFC-aktiverte enheter.
- **Trykk på og betal:** Velg standard betalingsapp for mobilbetalinger.



Listen over betalingstjenester omfatter ikke nødvendigvis alle tilgjengelige betalingsapper.

Flere nettverk

Tilpass innstillinger for styring av nettverk.

Trykk på **Flere nettverk** på Innstillinger-skjermbildet.

Standard meldingsapp

Velg standardappen som skal brukes for meldinger.

VPN

Konfigurer og koble til virtuelle private nettverk (VPN-er).

Mobilnett

- **Mobildata:** Angi at enheten skal bruke datatilkoblinger på alle mobilnett.
- **Dataroaming:** Angi at enheten skal bruke datatilkoblinger når du roamer.
- **Tilgangspunktnavn:** Konfigurer tilgangspunktnavn (APN-er).
- **Nettverksmodus:** Velg en nettverkstype.
- **Nettverksoperatører:** Søk etter tilgjengelige nett og velg et nett for roaming.

ENHET

Låseskjerm

Endre innstillinger for låseskjermen.

Trykk på **Låseskjerm** på Innstillinger-skjermbildet.

- **Skjermlås:** Aktiver skjermlåsen. De følgende alternativene kan variere, avhengig av hvilken skjermlåsfunksjon som er valgt.
- **Dobbel klokke:** Still inn enheten til å vise den doble klokken.
- **Vis dato:** Angi at enheten skal vise datoen sammen med klokken.
- **Kamerasnarvei:** Still inn enheten til å vise snarveien til kameraet på låseskjermen.



Denne funksjonen kan være utilgjengelig, avhengig av område eller tjenesteleverandør.

- **Eierinformasjon:** Angi informasjonen som skal vises sammen med klokken.
- **Opplåsingseffekt:** Velg en effekt som skal vises når du låser opp skjermen.
- **Hjelpetekst:** Angi at enheten skal vise hjelpeteksten på låseskjermen.

Lyd

Endre innstillingene for forskjellige lyder på enheten.

Trykk på **Lyd** på Innstillinger-skjermbildet.

- **Volum:** Juster volumnivået for ringetoner, musikk og videoer, systemlyder og varsler.
- **Ringetoner:** Legg til eller velg en ringetone for innkommende anrop.
- **Vibrer ved ringing:** Angi at enheten skal vibrere og spille av en ringetone ved innkommende anrop.
- **Tastetoner:** Angi at enheten skal lage en lyd når du trykker på tastene på tastaturet.
- **Berøringslyder:** Angi at enheten skal lage en lyd når du velger en app eller et alternativ på berøringsskjermen.
- **Skjermlåsingslyd:** Angi at enheten skal lage en lyd når du låser eller låser opp berøringsskjermen.

Skjerm

Endre innstillingene for skjermen.

Trykk på **Skjerm** på Innstillinger-skjermbildet.

- **Bakgrunnsbilde:**
 - **Startskjerm:** Velg et bakgrunnsbilde til startskjermbildet.
 - **Låseskjerm:** Velg et bakgrunnsbilde til låseskjermen.
 - **Startskjerm og låseskjerm:** Velg et bakgrunnsbilde til startskjermbildet og låseskjermen.
- **Varselspanel:** Tilpass elementene som skal vises i varselspanelet.
 - **Lysstyrkejustering:** Angi at enheten skal vise lysstyrkejusteringsbryteren på varselspanelet.
 - **Angi hurtiginnstillingsknappene:** Endre rekkefølgen på hurtiginnstillingsknappene som vises på varselspanelet.
- **Lysstyrke:** Still inn skjermens lysstyrke.
- **Roter skjerm automatisk:** Angi at skjermbildet skal rotere automatisk når du roterer enheten.
- **Tidsavbrudd for skjerm:** Angi hvor lenge enheten skal vente før den slår av skjermens bakgrunnslys.
- **Dagdrøm:** Angi at enheten skal starte en skjermsparer når enheten lades eller er koblet til en skrivebordsdokk.
- **Skrifttype:** Endre skrifttypen for skjermteksten.
- **Skriftstørrelse:** Endre skriftstørrelsen.
- **Øk lesbarheten:** Gjør teksten skarpere slik at den blir lettere å lese.
- **Vis batteriprosent:** Angi at enheten skal vise gjenværende batterilevetid.

Anrop

Tilpass innstillingene for anropsfunksjoner.

Trykk på **Anrop** på Innstillinger-skjermbildet.

- **Konfigurer anropsavvisningsmeldinger:** Legg til eller rediger meldingen som kan sendes når du avviser et anrop.
- **Besvare/avslutte anrop:**
 - **Hjem-tasten besvarer anrop:** Angi at enheten skal besvare et anrop når du trykker på Hjem-tasten.
 - **Strømtasten avsl. samt.:** Angi at enheten skal avslutte en samtale når du trykker på strømtasten.
- **Ekstra innstillinger:**
 - **Anrops-ID:** Vis anrops-ID-en din til andre parter ved utgående anrop.
 - **Viderekobling:** Viderekoble innkommende anrop til et annet nummer.
 - **Automatisk retningsnummer:** Still inn enheten til å sette inn et prefiks (retningsnummer eller landskode) automatisk før et telefonnummer.
 - **Anropssperring:** Blokker innkommende eller utgående anrop.
 - **Samtale venter:** Tillat varsler om innkommende anrop mens en samtale pågår.
 - **Tillatte numre:** Aktiver eller deaktiver modus for tillatte numre for å begrense anrop kun til numre på tillatte numre-listen. Oppgi PIN2-koden som fulgte med SIM- eller USIM-kortet ditt.
- **Ringe- og tastaturtoner:**
 - **Ringetoner:** Legg til eller velg en ringetone for innkommende anrop.
 - **Vibrer ved ringing:** Angi at enheten skal vibrere og spille av en ringetone ved innkommende anrop.
 - **Tastetoner:** Angi at enheten skal lage en lyd når du trykker på tastene på tastaturet.
- **Skjul min video:** Velg et bilde som skal vises til den andre parten.
- **MOBILSVAR:**
 - **Mobilsvartjeneste:** Velg eller konfigurer tjenesteleverandør for mobilsvar.
 - **Innstillinger for mobilsvar:** Oppgi nummeret til mobilsvartjenesten. Dette nummeret får du fra tjenesteleverandøren din.
- **Kontoer:** Still inn enheten til å godta IP-anrop, og konfigurer kontoene dine for IP-anropstjenester.
- **Bruk Internett-anrop:** Still inn om du vil bruke IP-anropstjenester for alle anrop eller bare for IP-anrop.

Lagring

Vis minneinformasjon om enheten din og minnekortet, eller formater et minnekort.

Trykk på **Lagring** på Innstillinger-skjermbildet.



Når et minnekort formateres, blir alle data på kortet permanent slettet.



Den faktiske tilgjengelige kapasiteten til det interne minnet er mindre enn den angitte kapasiteten fordi operativsystemet og standardapper legger beslag på deler av minnet. Tilgjengelig kapasitet kan endres når du oppgraderer enheten.

Batteri

Vis hvor mye batteristrøm enheten bruker.

Trykk på **Batteri** på Innstillinger-skjermbildet.

- **Vis batteriprosent:** Angi at enheten skal vise gjenværende batterilevetid.

Appstyring

Vis og administrer appene på enheten.

Trykk på **Appstyring** på Innstillinger-skjermbildet.

PERSONLIG

Posisjon

Endre innstillinger for tillatelser for posisjonsinformasjon.

På Innstillinger-skjermbildet trykker du på **Posisjon**. Deretter trykker du på **Posisjon**-bryteren for å aktivere denne funksjonen.

- **Modus:** Velg en metode for å samle inn posisjonsdata.
- **NYLIGE POSISJONSFORESP:** Vis hvilke apper som ber om informasjon om din gjeldende posisjon, og batteribruken.
- **POSIJONSTJENESTER:** Vis posisjonstjenestene som enheten bruker.

Sikkerhet

Endre innstillingene for sikring av enheten og SIM- eller USIM-kortet.

Trykk på **Sikkerhet** på Innstillinger-skjermbildet.

- **Krypter enhet:** Opprett et passord for å kryptere data som er lagret på enheten. Du må deretter angi passordet hver gang som du slår på enheten.



Lad batteriet før du aktiverer denne innstillingen, fordi det kan ta mer enn én time å kryptere dataene.

- **Krypter eksternt SD-kort:** Angi at enheten skal kryptere filer på et minnekort.



Hvis du tilbakestiller enheten til fabrikkens standardverdier med denne innstillingen aktivert, kan ikke enheten lese dine krypterte filer. Deaktiver derfor denne innstillingen før du tilbakestiller enheten.

- **Fjernkontroll:** Angi at enheten skal tillate kontroll av en tapt eller stjålet enhet med fjernstyring via Internett. Du må logge på Samsung-kontoen din for å kunne bruke denne funksjonen.
 - **KONTOREGISTRERING:** Legg til eller vis Samsung-kontoen din.
 - **Bruk trådløse nettverk:** Angi at enheten skal tillate innsamling av posisjonsdata eller bestemme posisjonen til en tapt eller stjålet enhet via Wi-Fi- eller mobilnett.
- **Varsel om SIM-ending:** Aktiver eller deaktiver Finn min mobil-funksjonen som hjelper deg med å lokalisere enheten dersom den er mistet eller blir stjålet.
- **Gå til nettsted:** Gå til Finn min mobil-nettsiden (findmymobile.samsung.com). Du kan spore og kontrollere en tapt eller stjålet enhet fra Finn min mobil-nettstedet.
- **Angi SIM-kortlås:**
 - **Lås SIM-kort:** Aktiver eller deaktiver PIN-låsfunksjonen, slik at den krever en PIN-kode før du bruker enheten.
 - **Endre PIN-kode for SIM-kort:** Endre PIN-koden som brukes for å få tilgang til SIM- eller USIM-data.
- **Gjør passord synlige:** Angi at enheten skal vise passordene mens de skrives inn.
- **Enhetsadministratorer:** Vis enhetsadministratorene som er installert på enheten. Du kan gi enhetsadministratorer tillatelse til å legge til nye policyer på enheten.

- **Ukjente kilder:** Angi at enheten skal tillate installasjon av apper fra ukjente kilder.
- **Verifiser apper:** Angi at enheten skal sjekke apper for skadelig innhold før de installeres.
- **Sikkerhetsoppdatering:** Angi at enheten skal kontrollere og laste ned sikkerhetsoppdateringer.
- **Lagringstype:** Angi lagringstype for legitimasjonsfiler.
- **Klarert informasjon:** Bruk sertifikater og legitimasjon for å oppnå sikker bruk av ulike apper.
- **Installer fra enhetsminne:** Installer krypterte sertifikater lagret på USB-lagringsenheten.
- **Fjern informasjon:** Slett legitimasjoner fra enheten og tilbakestill passordet.

Språk og inndata

Endre innstillingene for tekstinndata. Noen alternativer kan være utilgjengelige for det valgte språket.

På Innstillinger-skjermbildet trykker du på **Språk og inndata**.

Språk

Velg et skjerspråk for alle menyer og apper.

Standard

Velg standard tastaturtype for skriving av tekst.

Samsung-tastatur

Du kan endre innstillingene for Samsung-tastaturet ved å trykke på .



Tilgjengelige alternativer kan variere, avhengig av område eller tjenesteleverandør.

- **Norsk:** Velg et standardoppsett for tastaturet.
- **Velg inndataspråk:** Velg språk for tekstinndata.
- **Ordforslag:** Aktiver ordforslagmodus for å forutsi ord basert på det som du skriver inn og vise ordforslag. Du kan også tilpasse innstillinger for ordforslag.

- **Erstatt automatisk:** Angi at enheten skal rette feilstavede og ufullstendige ord ved å trykke på mellomromstasten eller et tegn for setningsslutt.
- **Automatisk stor forbokstav:** Angi at enheten automatisk skal bruke stor bokstav etter et tegn for setningsslutt, som for eksempel punktum, spørsmålstegn eller utropstegn.
- **Automatisk mellomrom:** Angi at enheten automatisk skal sette inn et mellomrom mellom ord.
- **Automatisk punktum:** Angi at enheten skal sette inn punktum når du trykker raskt to ganger på mellomromstasten.
- **TASTATURSTRYKING:**
 - **Ingen:** Angi at enheten skal deaktivere tastaturstrykefunksjonen.
 - **Fortløpende inndata:** Angi at tekst kan skrives inn ved å stryke på tastaturet.
 - **Markørkontroll:** Aktiver smarttastaturets navigeringsfunksjon for å flytte markøren ved å rulle med tastaturet.
- **Lyd:** Angi at enheten skal avgi en lyd når du trykker på en tast.
- **Forhåndsvis tegn:** Angi at enheten skal vise et stort bilde av hvert tegn som du trykker på.
- **Nullstill innstillinger:** Tilbakestill innstillingene for Samsung-tastaturet.

Google taleinntasting

Du kan endre innstillingene for taleinndata ved å trykke på ⚙️.

- **Velg inndataspråk:** Velg språk for tekstinndata.
- **Blokkér støtende ord:** Angi at enheten ikke skal gjenkjenne støtende ord i taleinndata.

Talesøk

- **Språk:** Velg et språk for talegjenkjenning.
- **Taleutdata:** Angi at enheten skal levere taletilbakemelding for å varsle deg om din gjeldende posisjon.
- **Gjenkjennelse av «Ok Google»:** Angi at enheten skal begynne med talegjenkjenning når du sier oppvåkingskommandoen mens du bruker søkeappen.



Denne funksjonen kan være utilgjengelig, avhengig av område eller tjenesteleverandør.

- **Blokkér støtende ord:** Skjul støtende ord fra talesøkresultater.
- **Bluetooth-hodesett:** Still inn enheten slik at den tillater et stemmesøk med et Bluetooth-hodesett, når dette er koblet til enheten.

Tekst-til-tale-alt.

- **FORETRUKKET TTS-MOTOR:** Velg en talesyntesemotor. Du kan endre innstillingene for talesyntesemotorer ved å trykke på ⚙️.
- **Talehastighet:** Velg en hastighet for tekst-til-tale-funksjonen.
- **Lytt til et eksempel:** Lytt til den talte teksten som et eksempel.
- **Status for standardspråk:** Vis status for standardspråket for tekst-til-tale-funksjonen.

Markørhastighet

Juster markørhastigheten for musen eller styreplaten som er koblet til enheten.

Sikkerhetskopiering og tilbakestilling

Endre innstillingene for administrasjon av innstillinger og data.

På Innstillinger-skjermbildet trykker du på **Sikkerhetskopiering og tilbakestilling**.

- **Sikkerhetskopier data:** Angi at enheten skal sikkerhetskopiere innstillinger og appdata til Google-tjeneren.
- **Sikkerhetskopier konto:** Opprett eller rediger Google-sikkerhetskopikontoen din.
- **Automatisk gjenoppretting:** Still inn enheten til å gjenopprette innstillinger og appdata dersom apper reinstallerer på enheten.
- **Nullstill til fabrikkdata:** Tilbakestill innstillingene til fabrikkstandard og slett alle dataene.

KONTOER

Legg til konto

Legg til e-post- eller SNS-kontoer.

Trykk på **Legg til konto** på Innstillinger-skjermbildet.

SYSTEM

Dato og tid

Du kan bruke og endre følgende innstillinger for å styre hvordan enheten viser klokkeslett og dato.

På Innstillinger-skjermbildet trykker du på **Dato og tid**.



Hvis batteriet lades fullstendig ut eller tas ut av enheten, vil både klokkeslettet og datoen bli tilbakestilt.

- **Automatisk dato og klokkeslett:** Oppdater klokkeslett og dato automatisk når du forflytter deg mellom tidssoner.
- **Automatisk tidssone:** Angi at enheten skal motta tidssoneinformasjon fra nettverket når du beveger deg mellom tidssoner.
- **Still inn dato:** Angi dagens dato manuelt.
- **Angi klokkeslett:** Angi gjeldende klokkeslett manuelt.
- **Velg tidssone:** Angi din hjemmetidssone.
- **Bruk 24-timersformat:** Vis klokkeslett i 24-timersformat.
- **Velg datoformat:** Velg et datoformat.

Tilgjengelighet

Du kan bruke denne funksjonen til å få tilgang til innstillinger for å forbedre tilgjengeligheten på enheten. Se [Om Tilgjengelighet](#) for mer informasjon.

Trykk på **Tilgjengelighet** på Innstillinger-skjermbildet.

Utskrifter

Konfigurer innstillinger for skrivertillegg som er installert på enheten. Du kan søke etter tilgjengelige skrivere eller legge til en skriver manuelt for å skrive ut filer via Wi-Fi eller nettskytjenester.

Trykk på **Utskrifter** på innstillingsskjermbildet.

Om enheten

Få tilgang til enhetsinformasjon, rediger enhetsnavnet eller oppdater enhetsprogramvaren.

Trykk på **Om enheten** på Innstillinger-skjermbildet.

Tilgjengelighet

Om Tilgjengelighet

Tilgjengelighetsmenyer er spesialfunksjoner for personer med visse typer nedsatt funksjonsevne, som for eksempel dårlig syn eller nedsatt hørsel. Du kan bruke følgende funksjoner:

- TalkBack
- Endre skriftstørrelsen
- Forstørre skjermbildet
- Varselspåminnelser
- Slå av alle lyder
- Fotolysvarsel
- Justere lydbalansen
- Monolyd
- Assistentmenyer
- Angi forsinkelsesalternativer for å trykke på og holde
- Modus for samhandlingskontroll
- Endre metoden for å besvare anrop eller avslutte samtaler

Hvis du vil bruke tilgjengelighetsmenyer, åpner du appskjermbildet og trykker på **Innstillinger** → **Tilgjengelighet**.

Taletilbakemelding (TalkBack)

Aktivere eller deaktivere TalkBack

Når du aktiverer TalkBack, leser enheten høyt teksten på skjermen eller for utvalgte funksjoner. Denne funksjonen er nyttig hvis du har problemer med å se skjermen.

- 1 På appskjermbildet trykker du på **Innstillinger** → **Tilgjengelighet** → **TalkBack**.
- 2 Trykk på **TalkBack**-bryteren for å aktivere denne funksjonen.
Hvis du vil deaktivere TalkBack, trykker du på **TalkBack**-bryteren og trykker raskt to ganger hvor som helst på skjermen.
- 3 Trykk på **OK**.
Hvis du vil deaktivere TalkBack, trykker du på **OK** og trykker raskt to ganger hvor som helst på skjermen.

Når du aktiverer TalkBack, gir enheten taletilbakemelding og leser høyt funksjonene som du velger. Enheten gir også taletilbakemelding når skjermen slås av, når du har nye varsler og mer.

Når du aktiverer **Utforsk via berøring** mens du bruker TalkBack, leser enheten utvalgte elementer høyt. Først leser enheten høyt elementer på skjermen når du trykker på dem. Deretter utfører enheten funksjonen eller åpner appen hvis du trykker to ganger raskt et annet sted på skjermen. Hvis **Utforsk via berøring** er deaktivert, kan du ikke utføre fingerbevegelser på enheten.

Du aktiverer **Utforsk via berøring** ved å åpne appskjermbildet og trykke på **Innstillinger** → **Tilgjengelighet** → **TalkBack** → **Innstillinger** og deretter merke av for **Utforsk via berøring**.



Enkelte funksjoner er ikke tilgjengelige når du bruker TalkBack.

Styre skjermen med fingerbevegelser

Du kan bruke forskjellige fingerbevegelser for å kontrollere skjermen mens du bruker TalkBack. Hvis **Utforsk via berøring** er deaktivert, kan ikke enheten utføre enkelte av funksjonene som krever fingerbevegelser.

Du aktiverer **Utforsk via berøring** ved å åpne appskjermbildet og trykke på **Innstillinger** → **Tilgjengelighet** → **TalkBack** → **Innstillinger** og deretter merke av for **Utforsk via berøring**.

- Utforske skjermen: Plasser en finger på skjermen, og beveg fingeren for å utforske skjermen. Trykk på og hold et element, så leser enheten elementet høyt. Når du slipper fingeren, velges elementet under fingeren.
- Utheve elementer: Trykk på et element for å velge det. Du kan eventuelt trykke på og holde et element når du utforsker skjermen, og deretter slippe fingeren.
- Åpne det valgte elementet: Når de valgte elementene leses høyt, og du hører elementet som du ønsker, slipper du fingeren fra elementet. Deretter trykker du raskt to ganger hvor som helst på skjermen.
- Velge forrige element: Bla raskt oppover eller til venstre på skjermen med én finger.
- Velge neste element: Bla raskt nedover eller til høyre på skjermen med én finger.
- Rulle i listene: Bla opp- eller nedover på skjermen med to fingre.
- Gå tilbake til forrige side: Bla til høyre på skjermen med to fingre.
- Gå til neste side: Bla til venstre på skjermen med to fingre.
- Låse opp skjermen: Bla i en hvilken som helst retning på skjermen i området for låseskjermen med to fingre.
- Åpne varselspanelet: Dra toppen av skjermen nedover med to fingre.

Du kan konfigurere fingerbevegelsesinnstillinger for TalkBack under **Administrer bevegelser**. Se [Konfigurere fingerbevegelsesinnstillinger](#) for å få mer informasjon.

Konfigurere fingerbevegelsesinnstillinger

Når du bruker TalkBack, kan du utføre handlinger ved hjelp av fingerbevegelser. Du kan utføre handlinger som å gå tilbake til det forrige skjermbildet, åpne startskjermbildet og mer. Konfigurer fingerbevegelser før du bruker dem.

Konfigurere innstillinger for loddrette bevegelser

Du kan bruke todelte loddrette bevegelser ved å dra fingeren opp- og nedover fra bunnen eller toppen av skjermen.

På appskjermbildet trykker du på **Innstillinger** → **Tilgjengelighet** → **TalkBack** → **Innstillinger** → **Administrer bevegelser** → **Todelte vertikale bevegelser**. Velg deretter én av følgende funksjoner:

- **Flytt til første og siste element på skjermen:** Når du drar fingeren først opp- og deretter nedover på skjermen, velges det første elementet øverst på skjermen. Når du drar fingeren først ned- og deretter oppover på skjermen, velges det siste elementet nederst på skjermen.
- **Bla gjennom lesedetaljnivåene:** Når du drar fingeren først opp- og deretter nedover på skjermen, endres leseenheten. Leseenheten endres til side, avsnitt, linje, ord, tegn og standard. Når du drar fingeren først ned- og deretter oppover på skjermen, endres leseenhetene i reversert rekkefølge.

Konfigurere innstillinger for snarveisbevegelser

Bruk denne funksjonen til å konfigurere åtte snarveisbevegelser. Du kan konfigurere fingerbevegelser som blant annet å dra fingeren først oppover og deretter til høyre uten å slippe den. Du kan endre snarveisbevegelser eller tilordne funksjoner til tomme snarveier.

På appskjermbildet trykker du på **Innstillinger** → **Tilgjengelighet** → **TalkBack** → **Innstillinger** → **Administrer bevegelser**. Velg en bevegelse, og tilordne deretter en funksjon til den.

Følgende funksjoner er tilgjengelig:

- **Tilbake-knapp:** Gå tilbake til det forrige skjermbildet.
- **Startside-knapp:** Åpne startskjermbildet.
- **Nylige apper-knapp:** Åpne listen over nylig brukte apper.

- **Åpne varsler:** Åpne varselspanelet.
- **Åpne menyen for global kontekst:** Åpne den globale hurtigmenyen. Trykk på og hold skjermen for å åpne den sirkelformede globale hurtigmenyen. Du kan bruke funksjoner, som for eksempel **Hurtignavigering**, **Les fra toppen**, **Stav siste ytring** og **Les fra neste element**. Deretter kan du utforske menyer ved å tegne en sirkel med fingeren uten å slippe den. Når du finner menyen som du vil ha, slipper du fingeren fra menyen for å velge den.

Trykk på **Stopp tilbakemeldinger midlertidig** øverst til venstre på skjermen for å stanse taletilbakemelding midlertidig.

Trykk på **TalkBack-innstillinger** øverst til høyre på skjermen for å få tilgang til TalkBack-innstillingene. Se [Konfigurere innstillinger for TalkBack](#) for å få mer informasjon.

- **Åpne menyen for lokal kontekst:** Åpne den lokale hurtigmenyen. Du kan velge en enhet for å lese tekst på skjermen. Når du bruker denne funksjonen mens du skriver inn tekst, er hurtigmenyer, som for eksempel menyen for markørkontroll, tilgjengelige. Trykk på og hold skjermen for å åpne den sirkelformede hurtigmenyen. Deretter kan du utforske menyer ved å tegne en sirkel med fingeren uten å slippe den. Når du finner menyen som du vil ha, slipper du fingeren fra menyen for å velge den.
- **Les fra toppen:** Les elementer høyt fra første til siste element i rekkefølge.
- **Les fra neste element:** Les elementer høyt fra elementet ved siden av det valgte elementet i rekkefølge.

Endre leseenheter

Når du bruker TalkBack, kan du lytte til teksten på skjermen. Du kan dra fingeren opp, ned, til venstre eller til høyre for å velge ønsket tekst. Som standard leser enheten tekst høyt fra det valgte området. Du kan også angi at enheten skal lese tekst basert på andre leseenheter, som for eksempel linjer eller avsnitt.

Endre leseenheter ved å bruke den lokale hurtigmenyen

- 1 Velg litt tekst som skal leses.
- 2 Dra fingeren først oppover og deretter til høyre uten å slippe for å åpne den lokale hurtigmenyen.

- 3 Trykk på og hold skjermen, og tegn en sirkel med fingeren for å vise menyer. Deretter slipper du fingeren når du hører **Endre detaljnivå**.
- 4 Trykk på og hold skjermen på nytt, og tegn en sirkel med fingeren for å vise menyer. Deretter slipper du fingeren når du hører leseenheten som du ønsker.

Hvis du vil endre snarveisbevegelsen for å åpne den lokale hurtigmenyen, kan du se [Konfigurere innstillinger for snarveisbevegelser](#).

Endre leseenheter ved å bruke de todelte loddrette bevegelsene

Når du drar fingeren først opp- og deretter nedover på skjermen, endres leseenheten. Leseenheten endres til side, avsnitt, linje, ord, tegn og deretter standard. Når du drar fingeren først ned- og deretter oppover på skjermen, endres leseenhетene i reversert rekkefølge.

På appskjermbildet trykker du på **Innstillinger** → **Tilgjengelighet** → **TalkBack** → **Innstillinger** → **Administrer bevegelser** → **Todelte vertikale bevegelser** → **Bla gjennom lesedetaljnivåene**.

Du kan lytte til teksten ved siden av den valgte teksten ved hjelp av den gjeldende leseenheten. Hvis du vil lytte til den neste tekstdelen, drar du fingeren nedover eller mot høyre på skjermen. Du kan også lytte til teksten før den valgte teksten ved å bruke den gjeldende leseenheten. Hvis du vil lytte til den forrige tekstdelen, drar du fingeren oppover eller til venstre på skjermen.

Sette TalkBack på pause

Åpne den globale hurtigmenyen ved å dra fingeren først nedover og deretter til høyre på skjermen uten å slippe den. Når du velger **Stopp tilbakemeldinger midlertidig** øverst til venstre på skjermen, settes TalkBack på pause.

Når TalkBack er satt på pause, kan du gjenoppta denne funksjonen ved å slå på skjermen, eller gjennom andre metoder. Hvis du vil endre metoden for å gjenoppta TalkBack, går du til appskjermbildet og trykker på **Innstillinger** → **Tilgjengelighet** → **TalkBack** → **Innstillinger** → **Aktiver TalkBack igjen**. Velg deretter et alternativ.

Hvis du vil endre snarveisbevegelsen for å åpne den globale hurtigmenyen, kan du se [Konfigurere innstillinger for snarveisbevegelser](#).

Bruke Hurtignavigering-funksjonen

Med Hurtignavigering-funksjonen kan du få tilgang til menyer ved å tegne en sirkel på skjermen uten at du må bla opp eller ned for å velge et element.

Åpne den globale hurtigmenyen ved å dra fingeren først nedover og deretter til høyre på skjermen uten å slippe den. Trykk på og hold skjermen, og tegn en sirkel rundt menyen med fingeren for å vise menyene. Deretter slipper du fingeren når du hører **Hurtignavigering**. Trykk på skjermen på nytt, og tegn en sirkel rundt menyen med fingeren for å vise menyene. Deretter slipper du fingeren når du hører menyen som du ønsker.

Legge til og behandle bildeetiketter

Du kan tilordne etiketter til bilder på skjermen. Enheten leser etikettene høyt når bildene velges. Du kan legge til etiketter for bilder ved å bruke den lokale hurtigmenyen.

Åpne den lokale hurtigmenyen ved å dra fingeren først oppover og deretter til høyre på skjermen uten å slippe den. Trykk på og hold skjermen, og tegn en sirkel rundt menyen med fingeren for å utforske menyene. Når du hører legge til etikett-menyen, slipper du fingeren for å legge til etiketter.

Hvis du vil vise etikettene, åpner du appskjermbildet og trykker på **Innstillinger** → **Tilgjengelighet** → **TalkBack** → **Innstillinger** → **Administrer spesialtilpassede etiketter**.

Konfigurere innstillinger for TalkBack

Du kan konfigurere innstillinger for TalkBack etter behov.

På appskjermbildet trykker du på **Innstillinger** → **Tilgjengelighet** → **TalkBack** → **Innstillinger**. Du kan også åpne den globale hurtigmenyen ved å dra fingeren først nedover og deretter til høyre på skjermen uten å slippe den. Deretter drar du fingeren mot øverst til høyre på skjermen og slipper når du hører **TalkBack-innstillinger**.

- **Talevolum:** Juster volumnivået for taletilbakemelding.

Volumet på taletilbakemeldingene kan variere, avhengig av medievolumet. Du kan justere medievolumet ved å trykke opp eller ned på volumtasten når du lytter til taletilbakemeldinger. Alternativt kan du gå til appskjermbildet og trykke på **Innstillinger** → **Lyd** → **Volum** og deretter dra glidebryteren for volumet for medieinnholdet til venstre eller høyre.

- **Bruk tonehøydeendringer:** Angi at enheten skal lese tekst med et lavt toneleie når teksten skrives inn med tastaturet.
- **Tastatur-ekko:** Angi at enheten skal lese høyt tekst eller symboler som er skrevet inn med et tastatur. Du kan også angi hvilken tastaturtype som du vil bruke denne funksjonen på.
- **Snakk når skjermen er av:** Angi at enheten skal gi taletilbakemelding når skjermen er slått av.
- **Rist for å starte kontinuerlig lesing:** Angi at enheten skal lese høyt tekst som er på skjermen når du rister enheten. Du kan velge mellom forskjellige ristehastigheter.
- **Les opp anrops-ID:** Angi at enheten skal lese høyt anroperens navn når du mottar et innkommende anrop.
- **Vibrasjonstilbakemelding:** Angi at enheten skal vibrere når du utforsker skjermen.
- **Tilbakemelding med lyd:** Angi at enheten skal avgi en lyd når du kontrollerer skjermen, som for eksempel blar på skjermen, og mer.
- **Fokus på lyd for taleutdata:** Angi at enheten skal skru ned medievolume når enheten leser et element høyt.
- **Lydvolume:** Juster volume på lyden når du berører skjermen for å kontrollere enheten. Denne funksjonen er tilgjengelig når **Tilbakemelding med lyd** er valgt.
- **Utforsk via berøring:** Angi at enheten skal lese høyt elementene som du trykker på med fingeren. Når du hører elementet som du ønsker, løfter du fingeren og trykker raskt to ganger på skjermen for å åpne det. Du kan gå til ønsket side ved å bla til venstre eller høyre på skjermen med to fingre. Hvis du vil lære om hvordan du kontrollerer skjermen ved hjelp av Utforsk via berøring-funksjonen, kan du se [Styre skjermen med fingerbevegelser](#).
- **Bla gjennom lister automatisk:** Angi at enheten automatisk skal bla gjennom resten av listen som ikke vises på skjermen, og lese elementene høyt.
- **Ettrykksvalg:** Angi at enheten skal åpne det valgte element ved å trykke én gang på det.

- **Start veiledningen for Utforsk via berøring:** Vis opplæringen om hvordan du bruker Utforsk via berøring-funksjonen.
- **Administrer bevegelser:** Tilordne handlinger som skal utføres med fingerbevegelser. Se [Konfigurere fingerbevegelsesinnstillinger](#) for å få mer informasjon.
- **Administrer spesialtilpassede etiketter:** Vis etikettene som du har lagt til.
- **Aktiver TalkBack igjen:** Velg en metode for å gjenoppta taletilbakemeldingen.
- **Utviklerinnstillinger:** Angi alternativer for apputvikling.

Lese passord høyt

Angi at enheten skal lese passordet høyt når du angir passordet mens TalkBack er aktivert. Du kan bruke denne funksjonen til å sørge for at du angir riktig passord.

På appskjermbildet trykker du på **Innstillinger** → **Tilgjengelighet** og merker deretter av for **Uttal passord**.

Angi tekst-til-tale-funksjoner

Du kan endre innstillingene for tekst-til-tale-funksjonene som brukes når TalkBack er aktivert, som for eksempel språk, hastighet og mer.

På appskjermbildet kan du trykke på **Innstillinger** → **Tilgjengelighet** → **Tekst-til-tale-alt.** og deretter bruke følgende funksjoner:

- **Samsungs tekst-til-tale-motor / Tekst-til-tale-motor fra Google:** Velg en motor for tekst-til-tale-funksjonen.
- **Talehastighet:** Velg en hastighet for tekst-til-tale-funksjonen.
- **Lytt til et eksempel:** Lytt til den talte teksten som et eksempel. Hvis enheten ikke kan lese eksempler høyt, trykker du på ⚙ ved siden av **Samsungs tekst-til-tale-motor** eller **Tekst-til-tale-motor fra Google**, og deretter på **Installer taledata** for å laste ned og installere taledata for tekst-til-tale-funksjonen.
- **Status for standardspråk:** Vis statusen for det gjeldende språket som er angitt for tekst-til-tale-funksjonen.

Skrive inn tekst med tastaturet

Du kan vise tastaturet ved å trykke på tekstinnatafeltet og deretter trykke raskt to ganger hvor som helst på skjermen.

Når du berører tastaturet med fingeren, leser enheten høyt tegntastene under fingeren. Når du hører tegnet som du vil ha, slipper du fingeren fra skjermen for å velge det. Tegnet skrives inn, og enheten leser teksten høyt.

Angi flere tegn

Trykk på og hold en tast på tastaturet. Hvis flere tegn er tilgjengelige via tasten, vises et sprettoppvindu med tegnene over tastaturet. Hvis du vil velge et tegn, drar du fingeren på skjermen til du hører det tegnet som du ønsker, og deretter slipper du den.

Endre inndataspråk

Hvis du vil legge til inndataspråk, åpner du appskjermbildet og trykker på **Innstillinger** → **Språk og inndata**. Trykk deretter på  ved siden av **Samsung-tastatur** → **Velg inndataspråk**, og velg språkene som du vil bruke.

Hvis du vil endre inndataspråket, trykker du på . Deretter trykker du raskt to ganger hvor som helst på skjermen.

Redigere tekst

Bruk den lokale hurtigmenyen til å flytte markøren eller kopiere og lime inn tekst.

Åpne den lokale hurtigmenyen ved å dra fingeren først oppover og deretter til høyre på skjermen uten å slippe den. Trykk på og hold skjermen, og tegn en sirkel rundt menyen med fingeren for å vise menyen. Deretter slipper du fingeren når du hører **Endre detaljnivå**. Trykk på skjermen på nytt, og tegn en sirkel rundt menyen for å vise menyene. Deretter slipper du fingeren når du hører leseenheten som du ønsker.



Når du redigerer tekst, kan du angi leseenheten til ord eller tegn. I valgmodus velger enheten tekst i henhold til leseenheten som du har valgt.

Dra fingeren opp, ned, til venstre eller høyre for å lytte til teksten. Når teksten som du vil redigere, leses høyt, kan du bruke følgende handlinger:

- Slette tekst: Trykk på slettetasten på tastaturet.
- Velge tekst med valgmodus: Aktiver valgmodus for å velge tekst og høre på den. Du aktiverer valgmodus ved å åpne den lokale hurtigmenyen og velge **Markørkontroll** → **Start valgmodusen**. Bla til venstre eller høyre for å høre på teksten før eller ved siden av teksten som for øyeblikket er valgt. Du deaktiverer valgmodusen ved å åpne den lokale hurtigmenyen og velge **Markørkontroll** → **Avslutt valgmodusen**.
- Velge hele teksten: Åpne den lokale hurtigmenyen, og velg **Markørkontroll** → **Velg alle**. All tekst i dokumentet velges.
- Kopiere eller beskjære tekst: Velg tekst ved hjelp av den lokale hurtigmenyen. Deretter åpner du den lokale hurtigmenyen og velger **Markørkontroll**. Velg **Kopier** for å kopiere den valgte teksten, eller velg **Klipp ut** for å klippe ut den valgte teksten. Den valgte teksten blir kopiert til utklippstavlen.
- Lime inn tekst: Plasser markøren der teksten skal settes inn, åpne den lokale hurtigmenyen, og velg deretter **Markørkontroll** → **Lim inn**.

Angi tekst ved hjelp av tale

Du kan angi tekst ved hjelp av tale. Du kan vise tastaturet ved å trykke på tekstinndatafeltet og deretter trykke raskt to ganger hvor som helst på skjermen.

Når du trykker på og holder , viser enheten et sprettoppvindu med tastaturalternativene. Dra fingeren på skjermen uten å slippe opp. Slipp fingeren når  er valgt. Deretter sier du ordene som du vil angi i tekstfeltet. Ordene som du sa, vises som tekst på skjermen, og enheten leser dem høyt.

Hvis du vil angi mer tekst, velger du mikrofontasten og sier ordene.

Endre inndataspråk

Når du angir tekst med stemmen, velger du **Norsk bokmål (Norge)** og velger et språk for å endre inndataspråket.

Hvis du vil legge til språk i listen, velger du **Norsk bokmål (Norge)** → **Legg til flere språk**. Opphev valget av **Automatisk**, og velg deretter språk som du vil bruke.

Endre skriftstørrelsen

Bruk denne funksjonen til å endre skriftstørrelsen. Det er forskjellige skriftstørrelser på enheten for å gjøre det mer praktisk for brukere med svekket syn. Enkelte apper støtter kanskje ikke skriftstørrelsen **Veldig stor**.

På appskjermbildet trykker du på **Innstillinger** → **Tilgjengelighet** → **Skriftstørrelse**.

Forstørre skjermbildet

Bruk denne funksjonen til å forstørre skjermbildet og zoome inn på et bestemt område.

På appskjermbildet trykker du på **Innstillinger** → **Tilgjengelighet** → **Forstørrelsesbevegelser**. Deretter trykker du på **Forstørrelsesbevegelser**-bryteren for å aktivere aktivere denne funksjonen.

- Zoome ut og inn: Trykk tre ganger raskt på skjermen for å zoome inn på et bestemt område. Trykk tre ganger raskt på skjermen igjen for å gå tilbake.
- Utforske skjermen ved rulling: Bruk to fingre til å bla rundt på det forstørrede skjermbildet.
- Justere zoomforhold: Trykk på det forstørrede skjermbildet med to fingre. Spre deretter de to fingrene eller klyp dem sammen for å justere forholdet.



- Tastaturer på skjermen kan ikke forstørres.
- Når denne funksjonen er aktivert, kan ytelsen til enkelte apper, som for eksempel **Telefon** og **Kalkulator**, bli påvirket.

Stille inn fotolysvarsel

Angi at fotolysset skal blinke ved innkommende anrop, nye meldinger eller varsler.

På appskjermbildet trykker du på **Innstillinger** → **Tilgjengelighet** og merker deretter av for **Lysblinkvarsel**.

Slå av alle lyder

Angi at alle lyder på enheten skal dempes, som for eksempel medielyder og stemmen til anroperen under en samtale.

På appskjermbildet trykker du på **Innstillinger** → **Tilgjengelighet** og merker deretter av for **Slå av alle lyder**.

Justere lydbalansen

Angi at enheten skal justere lydbalansen ved bruk av et hodesett. Koble et hodesett til enheten for å justere lydbalansen. På appskjermbildet trykker du på **Innstillinger** → **Tilgjengelighet** → **Lydbalanse**. Dra glidebryteren til venstre eller høyre for å justere lydbalansen, og trykk deretter på **Bruk**.

Monolyd

Angi at enheten skal gå over fra stereolyd ut til monolyd ut når et hodesett kobles til. Monolyd ut kombinerer stereolyd i ett signal som spilles av gjennom alle hodesetthøyttalerne. Bruk dette hvis du har en hørselshemming eller hvis det er mer praktisk med én ørepropp.

På appskjermbildet trykker du på **Innstillinger** → **Tilgjengelighet** og merker deretter av for **Monolyd**.

Angi forsinkelsesalternativer for å trykke på og holde

Angi gjenkjenningstiden for å trykke på og holde skjermen.

På appskjermbildet trykker du på **Innstillinger** → **Tilgjengelighet** → **Trykk på og hold-forsinkelse** og velger deretter et alternativ.

Samhandlingskontroll

Aktiver modus for samhandlingskontroll for å begrense enhetens reaksjon på inndata mens du bruker apper. Bruk denne modusen når du ønsker å gi andre bare begrenset tilgang til, og kontroll over, dine medier eller data.

- 1 På appskjermbildet trykker du på **Innstillinger** → **Tilgjengelighet** → **Samhandlingskontroll**.
- 2 Trykk på **Samhandlingskontroll**-bryteren for å aktivere denne funksjonen.
- 3 Trykk på og hold inne Hjem- og volumtasten samtidig mens du bruker en app.

4 Juster størrelsen på rammen, eller tegn en linje rundt området som du vil begrense.

5 Trykk på **OK**.

Enheten viser det begrensede området. Hvis du trykker på skjermen eller på taster, som for eksempel Hjem-tasten, vil de ikke virke i dette området.

Hvis du vil deaktivere modus for samhandlingskontroll, trykker du på og holder inne Hjem- og volumtasten samtidig igjen.

Besvare anrop eller avslutte samtaler

Endre metoden for å besvare anrop eller avslutte samtaler.

På appskjermbildet trykker du på **Innstillinger** → **Tilgjengelighet** → **Besvare/avslutte anrop**.

Du kan bruke følgende alternativer:

- **Hjem-tasten besvarer anrop:** Angi at enheten skal besvare et anrop når du trykker på Hjem-tasten.
- **Strømtasten avsl. samt.:** Angi at enheten skal avslutte en samtale når du trykker på strømtasten.

Bruke andre nyttige funksjoner

- **Søke med stemmen:** Bruk talekommandoer til å søke etter innhold på nettsider. Bruk denne funksjonen når du er på farten og ikke kan bruke hendene til å angi tekst. Se [Talesøk](#) for å få mer informasjon.
- **Bruke varselspanelet:** Dra statuslinjen nedover for å åpne varselspanelet. Du kan vise tapte anrop, nye meldinger, justere lysstyrken på skjermen og mer. Se [Varselspanel](#) for å få mer informasjon.
- **Bruke snarveier til kontakter:** Du kan legge til snarveier til kontakter på startskjermbildet for å enklere kunne foreta anrop eller sende meldinger. Se [Legge til snarveier for kontakter på startskjermbildet](#) for å få mer informasjon.
- **Bruke lydopptakeren:** Du kan ta opp eller spille inn talenotater. Se [Lydopptaker](#) for å få mer informasjon.

Feilsøking

Vennligst prøv følgende løsninger før du kontakter et Samsung-servicesenter. Det kan hende at enkelte situasjoner ikke gjelder for enheten din.

Når du slår på enheten din eller mens du bruker den, spør den deg om å angi én av følgende koder:

- **Passord:** Når enhetens låsefunksjon er aktivert, må du oppgi passordet som du valgte for enheten.
- **PIN-kode:** Når du bruker enheten for første gang eller når kontroll av PIN-kode er aktivert, må du oppgi PIN-koden som fulgte med SIM- eller USIM-kortet ditt. Du kan deaktivere denne funksjonen ved å bruke Lås SIM-kort-menyen.
- **PUK-kode:** SIM- eller USIM-kortet ditt er blokkert, normalt sett som følge av feil inntasting av PIN-koden flere ganger. Du må angi PUK-koden som du har fått av din tjenesteleverandør.
- **PIN2-kode:** Når du åpner en meny som krever PIN2-kode, må du angi PIN2-koden som fulgte med SIM- eller USIM-kortet ditt. Kontakt tjenesteleverandøren din hvis du vil ha mer informasjon.

Enheten din viser feilmeldinger for nettverk eller tjeneste

- Når du befinner deg i områder med svakt signal eller dårlig mottak, kan det hende at du mister mottakerforholdet. Forflytt deg til et annet område og forsøk på nytt. Når du forflytter deg, kan det hende at feilmeldinger gjentas flere ganger.
- Du kan ikke åpne enkelte alternativer uten et abonnement. Kontakt tjenesteleverandøren din hvis du vil ha mer informasjon.

Enheten din slår seg ikke på

- Når batteriet er fullstendig utladet, slås ikke enheten på. Lad batteriet helt opp før du slår på enheten.
- Det kan hende at batteriet er feil satt inn. Sett inn batteriet på nytt.
- Tørk av begge de gullfargede kontaktene og sett inn batteriet på nytt.

Berøringsskjermen reagerer sakte eller feil

- Hvis du fester et beskyttelsesdeksel eller tilleggsutstyr på berøringsskjermen, kan det hende at berøringsskjermen ikke fungerer korrekt.
- Hvis du bruker hansker eller vanter, hvis hendene dine ikke er rene når du berører skjermen, eller hvis du trykker på skjermen med skarpe gjenstander eller med fingertuppene, kan det hende at berøringsskjermen ikke fungerer.
- Fuktige forhold eller kontakt med vann kan føre til funksjonsfeil på berøringsskjermen.
- Start enheten din på nytt for å fjerne alle midlertidige programvarefeil.
- Kontroller at enhetens programvare er oppgradert til den nyeste versjonen.
- Hvis berøringsskjermen er ripet eller skadet, går du til et Samsung-servicesenter.

Enheden din fryser eller har uopprettelige feil

Hvis enheten fryser eller henger seg opp, kan det hende at du må lukke apper eller fjerne batteriet og sette det inn igjen, og så slå på enheten, for å gjenopprette funksjonaliteten.

Hvis enheten stopper helt og ikke lenger reagerer, trykker du på og holder inne strøm- og volumtasten samtidig i mer enn 7 sekunder for å starte den på nytt.

Hvis dette ikke løser problemet, kan du gjenopprette fabrikkinnstillingene. På appskjermbildet trykker du på **Innstillinger** → **Sikkerhetskopiering og tilbakestilling** → **Nullstill til fabrikkdata** → **Tilbakestill enhet** → **Slett alt**. Før du utfører tilbakestillingen til fabrikkinnstillinger, må du huske å ta sikkerhetskopier av alle viktige data som er lagret på enheten.

Hvis problemet fremdeles ikke er løst, tar du kontakt med et Samsung-servicesenter.

Anrop kobles ikke til

- Kontroller at du bruker korrekt mobilnett.
- Forsikre deg om at du ikke har angitt anropssperring for telefonnummeret som du ringer til.
- Forsikre deg om at du ikke har angitt anropssperring for telefonnummeret som ringer til deg.

Andre hører ikke at du snakker under en samtale

- Forsikre deg om at du ikke dekker til den innebygde mikrofonen.
- Forsikre deg om at mikrofonen er i nærheten av munnen din.
- Hvis du bruker et hodesett må du forsikre deg om at det er riktig tilkoblet.

Det er ekko under en samtale

Tilpass lydstyrken ved å trykke på volumtasten eller forflytt deg til et annet område.

En mobilnettilkobling til Internett blir ofte frakoblet eller lydkvaliteten er dårlig

- Forsikre deg om at du ikke blokkerer enhetens innvendige antenne.
- Når du befinner deg i områder med svakt signal eller dårlig mottak, kan det hende at du mister mottakerforholdet. Det kan også hende at du har tilkoblingsproblemer grunnet problemer med tjenesteleverandørens basestasjon. Forflytt deg til et annet område og forsøk på nytt.
- Når du bruker enheten mens du forflytter deg, kan trådløse nettverkstjenester deaktiveres grunnet problemer med tjenesteleverandørens nettverk.

Batteriikonet er tomt

Batterinivået er lavt. Lad opp eller skift ut batteriet.

Batteriet lader ikke korrekt (for Samsung-godkjente ladere)

- Sørg for at laderen er koblet til på riktig måte.
- Hvis batteripolene er skitne, kan det hende at batteriet ikke lader korrekt, eller enheten kan slå seg av. Tørk av begge de gullfargede kontaktene og forsøk å lade batteriet igjen.
- Batteriene i enkelte enheter kan ikke skiftes ut av brukeren. For å skifte ut batteriet må du gå til et Samsung-servicesenter.

Batteriet tømmes raskere enn da det ble kjøpt

- Dersom du utsetter batteriet for veldig lave eller veldig høye temperaturer, kan nytteladningen reduseres.
- Batteriforbruket øker når du bruker meldingsfunksjoner eller enkelte apper, slik som spill eller Internett.
- Batteriet forbrukes og nytteladningen blir kortere etter hvert.

Enheten er varm ved berøring

Når du bruker apper som krever mer strøm, eller bruker apper på enheten over lengre tid, kan enheten føles varm ved berøring. Dette er normalt og skal ikke påvirke enhetens levetid eller ytelse.

Feilmeldinger vises når kameraet startes

Enheten din må ha tilstrekkelig tilgjengelig minne og batteristrøm for å bruke kameraappen. Hvis det dukker opp feilmeldinger når du starter kameraet, kan du forsøke følgende:

- Lad batteriet eller skift det ut med et batteri som er fulladet.
- Frigjør minne ved å overføre filer til en datamaskin eller ved å slette filer på enheten.
- Start enheten på nytt. Hvis du fortsatt har problemer med kameraappen etter å ha fulgt disse tipsene, tar du kontakt med et Samsung-servicesenter.

Fotokvaliteten er dårligere enn forhåndsvisningen

- Kvaliteten på bildene dine kan variere, avhengig av omgivelsene og de fotograferingsteknikkene som du bruker.
- Hvis du tar bilder i mørke områder, om natten, eller innendørs, kan det oppstå forstyrrelser i bildene eller de kan være ute av fokus.

Feilmeldinger vises når du åpner multimediafiler

Hvis det dukker opp feilmeldinger eller multimediefilene ikke spilles av når du åpner dem på enheten, kan du prøve følgende:

- Frigjør minne ved å overføre filer til en datamaskin eller ved å slette filer på enheten.
- Forsikre deg om at musikkfilen ikke er Digital Rights Management (DRM)-beskyttet. Hvis filen er DRM-beskyttet må du forsikre deg om at du har korrekt lisens eller nøkkel til å spille av filen.
- Sørg for at filformatene støttes av enheten. Hvis det er et filformat som ikke støttes, for eksempel DivX eller AC3, kan du installere en app som støtter dette formatet. Hvis du vil kontrollere hvilke filformater enheten din støtter, kan du gå til www.samsung.com.

- Enheten din støtter bilder og videoer tatt med enheten. Det kan hende at bilder og videoer som er tatt med andre enheter ikke fungerer korrekt.
- Enheten din støtter multimediafiler som er godkjente av din nettverkstjenesteleverandør eller tjenesteleverandører av tilleggstjenester. Det kan hende at noe innhold som finnes på Internett, slik som ringetoner, videoer, eller bakgrunnsbilder, ikke fungerer korrekt.

En annen Bluetooth-enhet kan ikke lokaliseres

- Forsikre deg om at Bluetooth-funksjonen er aktivert på enheten din.
- Forsikre deg om at Bluetooth-funksjonen er aktivert på den enheten som du vil koble deg til.
- Forsikre deg om at enheten din og den andre Bluetooth-enheten er innenfor maksimal Bluetooth-rekkevidde (10 m).

Hvis tipsene ovenfor ikke løser problemet, tar du kontakt med et Samsung-servicesenter.

Det blir ikke opprettet en forbindelse når du kobler enheten til en datamaskin

- Forsikre deg om at USB-kabelen som du bruker, er kompatibel med enheten.
- Forsikre deg om at du har korrekt driver installert og oppdatert på datamaskinen din.
- Hvis du bruker Windows XP, må du kontrollere at du har Windows XP Service Pack 3 eller høyere installert på datamaskinen.
- Forsikre deg om at du har Samsung Kies eller Windows Media Player 10 eller høyere installert på datamaskinen.

Enheten din finner ikke din gjeldende posisjon

GPS-signaler kan være hindret på enkelte steder, slik som innendørs. Still inn enheten slik at den bruker Wi-Fi- eller mobilnett for å finne din gjeldende posisjon i disse situasjonene.

Data som var lagret på enheten, har gått tapt

Ta alltid sikkerhetskopier av alle viktige data lagret på enheten. Hvis ikke vil du ikke kunne gjenopprette data hvis de blir ødelagte eller går tapt. Samsung påtar seg ikke noe ansvar for tap av data lagret på enheten.

Det er en liten åpning rundt utsiden av enhetsdekselet

- Denne åpningen er en nødvendig produksjonsfunksjon og mindre risting eller vibrering av deler kan oppstå.
- Over tid kan friksjon mellom deler føre til at denne åpningen utvides litt.

Trenger du hjelp eller har spørsmål, henviser vi til www.samsung.no.
Klikk inn på "SUPPORT"=>"Hjelp og feilsøking" eller søk ved hjelp av modellnummer.
Alternativt kan du ringe vår kundesupport på telefon 815 56 480.

Opphavsrett

Copyright © 2014 Samsung Electronics

Denne bruksanvisningen er beskyttet av internasjonale lover om opphavsrett.

Ingen deler av denne bruksanvisningen kan gjengis, distribueres, oversettes eller overføres i noen form eller på noen måter, elektronisk eller manuelt, inkludert kopiering, opptak eller lagring i informasjonslagrings- og gjenopprettingssystemer, uten skriftlig forhåndsgodkjennelse fra Samsung Electronics.

Varemerker

- SAMSUNG og SAMSUNG-logoen er registrerte varemerker som tilhører Samsung Electronics.
- Bluetooth® er et registrert varemerke som tilhører Bluetooth SIG, Inc. over hele verden.
- Wi-Fi®, Wi-Fi Protected Setup™, Wi-Fi Direct™, Wi-Fi CERTIFIED™ og Wi-Fi-logoen er registrerte varemerker for Wi-Fi Alliance.
- Alle andre varemerker og opphavsrettigheter tilhører sine respektive eiere.