



SAMSUNG

SM-G313H/DD
SM-G313H/DS
SM-G313H

دليل المستخدم

المحتويات

ملف التعريف

التقييد ونقطة اتصال الهواتف المحمولة	٣٦
الإنترنت	٣٨

بدء التشغيل

محتويات العبوة	٦
تصميم الجهاز	٧
استخدام بطاقة SIM أو USIM والبطارية	٩
استخدام بطاقة ذاكرة	١٦
تشغيل جهازك وإيقاف تشغيله	١٨
قفل الشاشة أو إلغاء قفلها	١٩

التخصيص

إدارة الشاشات الرئيسية وشاشة التطبيقات	٤٠
ضبط الخلفية ونغمات الرنين	٤٢
تغيير طريقة قفل الشاشة	٤٣
نقل البيانات من جهازك السابق	٤٤
ضبط الحسابات	٤٥

الهاتف

إجراء مكالمات	٤٦
تلقي المكالمات	٤٩
الخيارات أثناء المكالمات	٥٠

جهات الاتصال

إضافة جهات اتصال	٥١
إدارة جهات الاتصال	٥١

الرسائل والبريد الإلكتروني

الرسائل	٥٤
بريد إلكتروني	٥٧

الأساسيات

استخدام شاشة اللمس	٢٠
مخطط شاشة الصفحة الرئيسية	٢٣
لوحة الإشعارات	٢٧
فتح التطبيقات	٢٨
تنصيب التطبيقات أو إلغاء تنصيبها	٢٩
إدخال نص	٣١
التقاط الشاشة	٣٣
ملفاتي	٣٣

الاتصال بالشبكة

بيانات الهاتف المحمول	٣٥
Wi-Fi	٣٥

الكاميرا

- ٦٠ التصوير الأساسي
- ٦٢ أوضاع التصوير
- ٦٣ إعدادات الكاميرا

الاستوديو

- ٦٤ عرض الصور أو لقطات الفيديو

الوسائط المتعددة

- ٦٦ فيديو

التطبيقات والميزات المفيدة

- ٦٧ مخطط S
- ٧٠ ChatON
- ٧١ الساعة
- ٧٣ الحاسبة
- ٧٣ المذكرة
- ٧٥ الراديو
- ٧٦ ملفات محملة
- ٧٧ مسجل الصوت
- ٧٨ تطبيقات Google

التوصيل بأجهزة أخرى

- ٨١ البلوتوث
- ٨٣ مباشر Wi-Fi
- ٨٥ الطباعة باستخدام المحمول

مدير الجهاز والبيانات

- ٨٦ ترقية الجهاز
- ٨٧ نقل الملفات بين الجهاز والكمبيوتر
- ٨٨ النسخ الاحتياطي واستعادة البيانات
- ٨٩ إجراء إعادة تعيين بيانات

الضبط

- ٩٠ نبذة عن الضبط
- ٩٠ الشبكة اللاسلكية والشبكات
- ٩٤ الجهاز
- ٩٧ شخصي
- ١٠٢ حسابات
- ١٠٢ النظام

إمكانية الوصول

- ١٠٤ نبذة عن إمكانية الوصول
- ١٠٥ الملاحظات الصوتية (TalkBack)
- ١١٥ تغيير حجم الخط
- ١١٥ تكبير الشاشة
- ١١٥ ضبط إشعار الفلاش
- ١١٥ إيقاف كل الأصوات
- ١١٦ صوت أحادي
- ١١٦ ضبط خيارات تأخير الضغط المطول
- ١١٦ التحكم التفاعلي
- ١١٧ الرد على/إنهاء المكالمات
- ١١٧ استخدام الميزات المفيدة الأخرى

حل المشكلات

ملف التعريف

يرجى قراءة هذا الدليل قبل استخدام الجهاز لضمان الاستخدام الآمن والسليم.

- تستند عمليات الوصف على الإعدادات الافتراضية للجهاز.
- قد يختلف بعض المحتوى عن الجهاز الموجود لديك وذلك استناداً إلى المنطقة أو مزود الخدمة، أو برنامج الجهاز.
- المحتوى (المحتوى عالي الجودة) الذي يتطلب استخدام وحدة معالجة مركزية CPU عالية الأداء واستخدام RAM سيؤثر على المستوى العام للأداء للجهاز. التطبيقات المتعلقة بالمحتوى قد لا تعمل بطريقة صحيحة حسب مواصفات الجهاز والبيئة المستخدمة فيه.
- لا تتحمل سامسونج المسؤولية عن مشكلات الأداء التي قد تحدث بسبب التطبيقات الواردة من أي مزود آخر غير سامسونج.
- سامسونج غير مسؤولة عن مشكلات الأداء أو حالات عدم التوافق التي تحدث بسبب التعديل في ضبط السجل أو التغيير في برنامج نظام التشغيل. قد تؤدي محاولة تخصيص نظام التشغيل إلى تشغيل جهازك أو التطبيقات بطريقة غير صحيحة.
- البرامج، ومصادر الصوت، والخلفيات، والصور، والوسائط الأخرى المتاحة في هذا الجهاز مرخصة للاستخدام المحدود. استخراج واستخدام هذه المواد لأغراض تجارية أو غيرها يعد انتهاكاً لقوانين حقوق التأليف والنشر. المستخدمون مسؤولون تماماً عن الاستخدام غير المسموح به للوسائط.
- قد تتحمل تكاليف إضافية مقابل خدمات البيانات، مثل الرسائل، أو التحميل والتنزيل، أو المزامنة التلقائية، أو استخدام خدمات الموقع طبقاً لخطة البيانات الخاصة بك. وللقيام بعمليات نقل بيانات كبيرة، يوصى باستخدام ميزة Wi-Fi.
- التطبيقات الافتراضية التي تأتي مع الجهاز تخضع للتحديثات ولا يتم دعمها بدون الحصول إشعار مسبق. إذا كانت لديك أي أسئلة حول أحد التطبيقات المرفقة بالجهاز، اتصل بمركز خدمة سامسونج. بالنسبة للتطبيقات التي يتم تثبيتها بمعرفة المستخدم، اتصل بمزودي الخدمة.
- قد يؤدي تعديل نظام تشغيل الجهاز أو تثبيت برامج من مصادر غير معتمدة إلى حدوث أعطال في الجهاز، أو إتلاف أو فقدان للبيانات. تعتبر هذه الإجراءات مخالقات لاتفاقية ترخيص سامسونج وبالتالي ستبطل الضمان الخاص بك.
- قد تختلف الميزات المعتمدة أو قد يتم تمييزها بشكل مختلف وفقاً لما إذا كان جهازك من الطراز الذي يدعم بطاقة SIM أحادية أم مزدوجة.

الرموز الإرشادية

تحذير: المواقع التي قد تؤدي إلى إصابتك أنت أو الآخرين



تنبيه: المواقع التي قد تتسبب في تلف الجهاز أو أي معدات أخرى



ملاحظة: الملاحظات، أو تلميحات الاستخدام، أو أي معلومات إضافية



بدء التشغيل

محتويات العبوة

تحقق من وجود الأشياء التالية داخل علبة المنتج:

- الجهاز
- البطارية
- دليل التشغيل السريع
- قد تختلف العناصر المرفقة بجهازك وأي ملحقات متوفرة حسب منطقتك ومزوّد الخدمة الخاص بك.
- يتم تصميم العناصر المرفقة خصيصاً لهذا الجهاز، وقد لا تكون متوافقة مع أجهزة أخرى.
- المظاهر والمواصفات تخضع للتغيير بدون إشعار مسبق.
- يمكنك شراء ملحقات إضافية من موزع سامسونج المحلي. تأكد أنها متوافقة مع الجهاز قبل الشراء.
- استخدم الملحقات المعتمدة من سامسونج فقط. قد يتسبب استخدام الملحقات غير المعتمدة في مشكلات أداء وأعطال لا يغطيها الضمان.
- يخضع مدى توفر جميع الملحقات للتغيير حسب الشركات المصنعة بالكامل. لمزيد من المعلومات حول مدى توفر الملحقات، راجع موقع سامسونج على الويب.



تصميم الجهاز

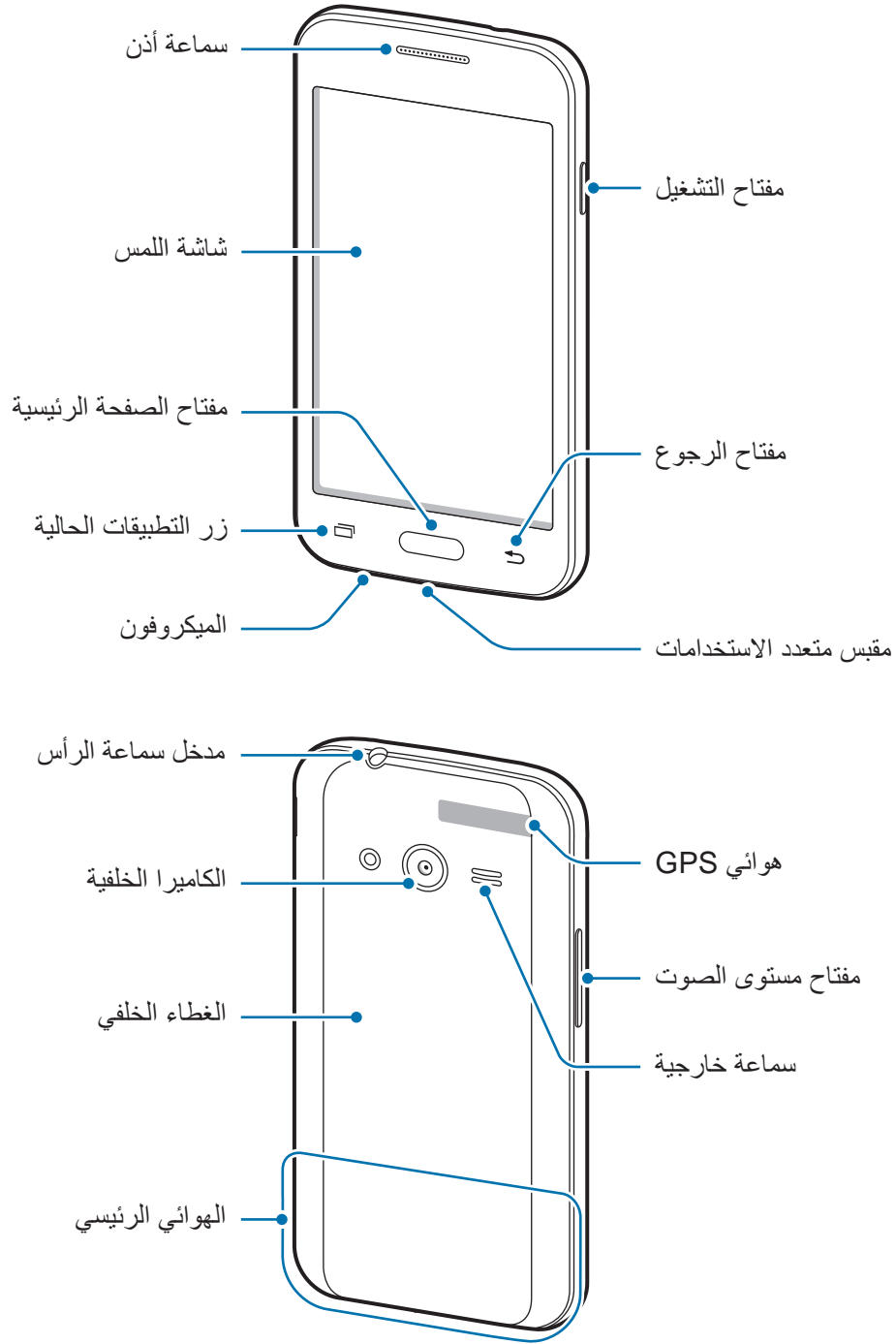

- لا تغطي منطقة الهوائي بيديك أو بأي أدوات أخرى. قد يتسبب ذلك في حدوث مشكلات في الاتصال أو استنفاد البطارية.
- يُوصى باستخدام واقٍ للشاشة معتمد من سامسونج. قد يؤدي استخدام واقيات شاشة غير معتمدة إلى تعطل المستشعرات.
- لا تسمح للماء بلامسة شاشة اللمس. يمكن تعطل شاشة اللمس في حال وجود الرطوبة أو عند تعرضها للمياه.

الأزرار

مفتاح	الوظيفة
	التشغيل
	<ul style="list-style-type: none"> • اضغط مع الاستمرار لتشغيل الجهاز أو لإيقاف تشغيله. • اضغط لبدء تشغيل الشاشة أو قفلها.
	التطبيقات الحالية
	<ul style="list-style-type: none"> • اضغط لفتح قائمة التطبيقات الحالية. • اضغط مطوياً للوصول إلى الخيارات الإضافية للشاشة الحالية.
	صفحة البدء
	<ul style="list-style-type: none"> • اضغط لبدء تشغيل الشاشة بينما تكون الشاشة مقفلة. • اضغط للعودة إلى شاشة الصفحة الرئيسية. • اضغط مطوياً لتشغيل Google.
	رجوع
	<ul style="list-style-type: none"> • اضغط للرجوع إلى الشاشة السابقة.
	مستوى الصوت
	<ul style="list-style-type: none"> • اضغط لضبط مستوى صوت الجهاز.

استخدام بطاقة SIM أو USIM والبطارية

تركيب بطاقة SIM أو USIM والبطارية

أدخل بطاقة SIM أو USIM المتاحة بواسطة مزود خدمة الهاتف المحمول، والبطارية المرفقة.

تعمل بطاقات microSIM فقط مع الجهاز.



١ أزل الغطاء الخلفي.

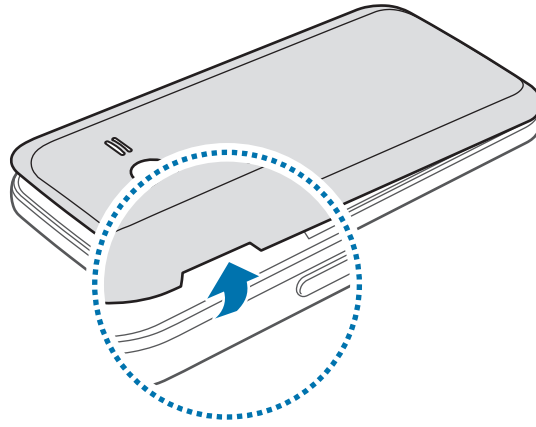

توخى الحرص حتى لا تلحق الضرر بأظفارك عند إزالة الغطاء الخلفي.



لا تثن الغطاء الخلفي ولا تقم بلييه. فإن ذلك قد يتلف الغطاء.



٢ ◀ **طُرز بطاقات SIM مزدوجة:** أدخل بطاقة SIM أو USIM بحيث تكون الأطراف الملونة بالذهبي متجهة للأسفل.

أدخل بطاقة SIM أو USIM الأساسية في فتحة بطاقة SIM ١ (1) وبطاقة SIM أو USIM الإضافية في فتحة بطاقة SIM ٢ (2).

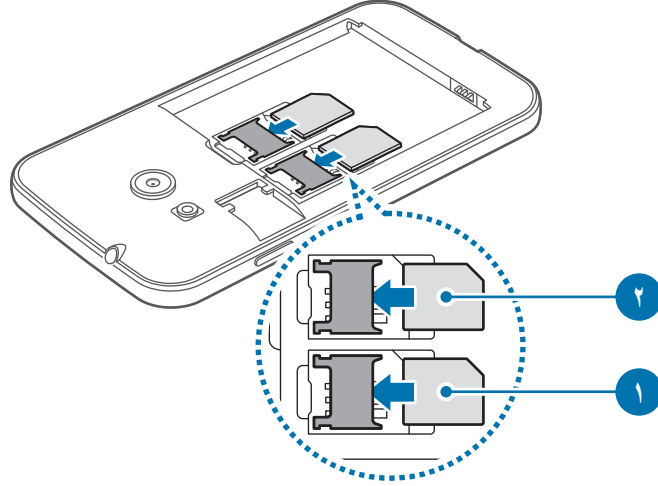

◀ **طُرز بطاقات SIM أحادية:** أدخل بطاقة SIM أو USIM بحيث تكون الأطراف الملونة بالذهبي متجهة للأسفل.

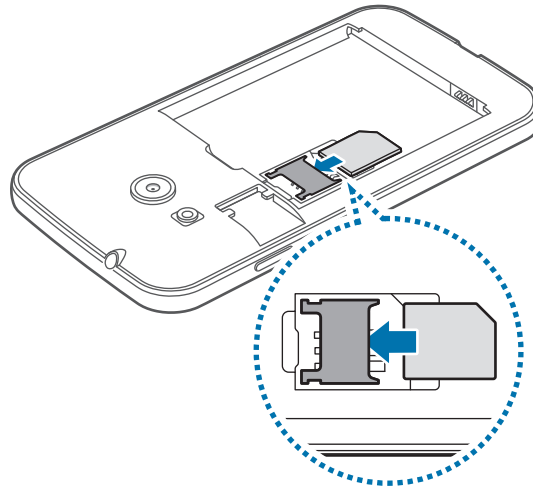

- لا تدخل بطاقة الذاكرة في فتحة بطاقة SIM. في حالة انحسار بطاقة الذاكرة في فتحة بطاقة SIM، خذ الجهاز إلى مركز خدمة سامسونج لإزالة بطاقة الذاكرة.
- توخى بالغ الحذر ألا تفقد أو تدع الآخرين يستخدمون بطاقة SIM أو USIM الخاصة بك. سامسونج ليست مسؤولة عن أي تلفيات أو مشكلات قد تحدث بسبب البطاقات المفقودة أو المسروقة.



٣ أدخل البطارية.

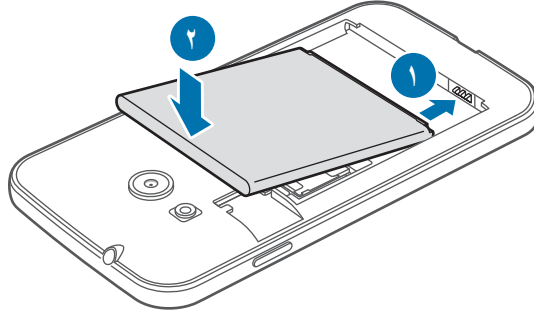

٤ أعد وضع الغطاء الخلفي إلى مكانه.

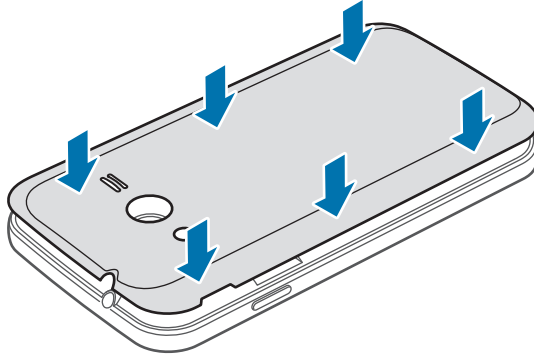

- تأكد أن الغطاء الخلفي مغلق بإحكام.
- استخدم فقط الأغشية الخلفية والملحقات المعتمدة من سامسونج مع الجهاز.



إزالة بطاقة SIM أو USIM والبطارية

١ أزل الغطاء الخلفي.

٢ سحب البطارية للخارج.

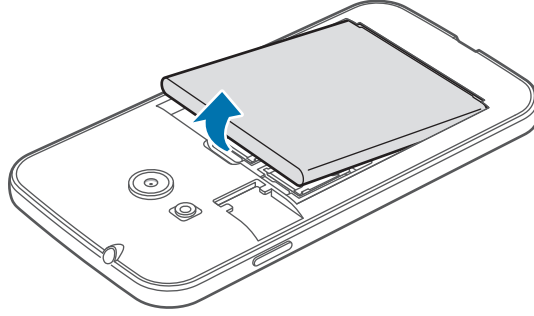

٣ ◀ طُورز بطاقات SIM مزدوجة: إخراج بطاقة SIM أو USIM.

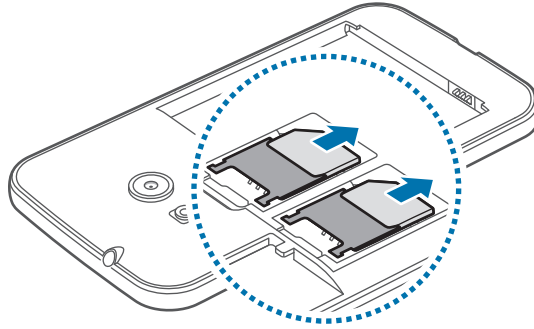

◀ طُورز بطاقات SIM أحادية: إخراج بطاقة SIM أو USIM.

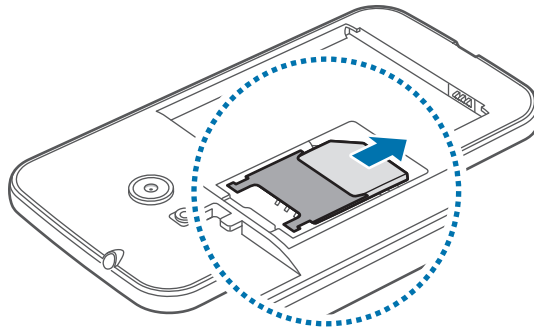

استخدام بطاقات SIM أو USIM مزدوجة (طُرز بطاقات SIM مزدوجة)

إذا أدرجت كلتا بطاقتي SIM أو USIM، فيعني هذا توفر رقمي هاتف لديك أو شركتتين من موفري الخدمات في جهاز واحد.

تنشيط بطاقات SIM أو USIM

على الشاشة الرئيسية، اضغط على  ← الضبط ← إدارة بطاقة SIM. اسحب مفتاحًا واحدًا أو كلا مفتاحي بطاقات SIM أو USIM نحو اليمين.

وإذا تم تنشيط كلتا البطاقتين، فيمكنك تلقي المكالمات والرسائل على كل بطاقة. ولكن إذا كنت تجري مكالمة باستخدام إحدى البطاقتين، فلا يمكنك استخدام البطاقة الأخرى لتلقي مكالمات.



تغيير اسم ورمز العرض لبطاقات SIM أو USIM

على الشاشة الرئيسية، اضغط على  ← الضبط ← إدارة بطاقة SIM. حدد بطاقة SIM أو USIM، ثم اضغط على تحديد رمز أو تسجيل الاسم. اضبط اسم ورمز عرض لكل بطاقة.

التبديل بين البطاقتين

عند تنشيط بطاقتي SIM أو USIM، يظهر رمزي تحديد البطاقات على لوحة المعلومات الخاصة بلوحة الإشعارات. افتح لوحة الإشعارات، ثم حدد بطاقة.

شحن البطارية

استخدم الشاحن لشحن البطارية قبل استخدامها لأول مرة. يمكن استخدام الكمبيوتر أيضًا لشحن البطارية باستخدام كابل USB للتوصيل فيما بينهما.

يجب استخدام الشواحن والكبلات والبطاريات المعتمدة من سامسونج فقط. يمكن للشواحن أو الكبلات غير المعتمدة أن تتسبب في انفجار البطاريات أو تلحق أضرارًا بجهازك.



• عندما تنخفض طاقة البطارية، يظهر رمز البطارية فارغًا.



• في حالة تفريغ طاقة البطارية بالكامل، لا يمكن تشغيل الجهاز على الفور عند توصيل الشاحن. اترك البطارية المفرغة حتى تشحن بالكامل لبضعة دقائق قبل محاولة تشغيل الجهاز.

• في حالة استخدامك لتطبيقات متعددة مرة واحدة، أو تطبيقات الشبكة، أو التطبيقات التي تحتاج إلى إجراء اتصال بجهاز آخر، فإن ذلك سيؤدي إلى استنفاد طاقة البطارية. لكي تتجنب قطع الاتصال عن الشبكة أو فقدان التيار أثناء نقل البيانات، فاستخدم دومًا هذه التطبيقات بعد شحن البطارية بالكامل.

صل الطرف الصغير من الشاحن بالمقبس متعدد الاستخدامات الموجود بالجهاز، وقم بتوصيل الطرف الأكبر من الشاحن بالمقبس الكهربائي.

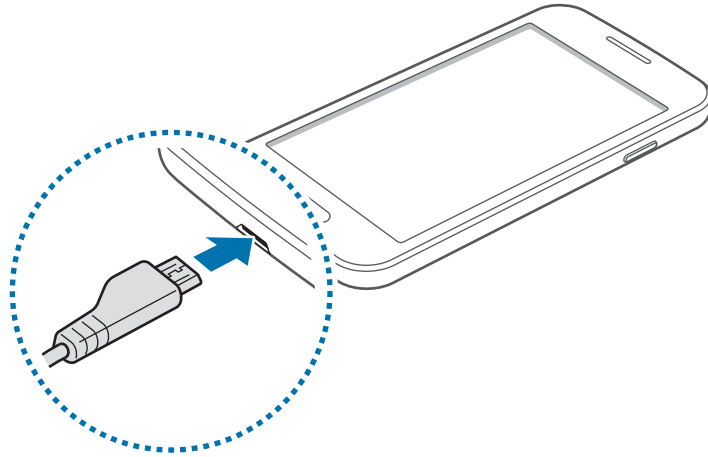

قد يؤدي توصيل الشاحن بطريقة غير صحيحة إلى إلحاق تلفيات خطيرة بالجهاز. لا يغطي الضمان أية أضرار تنتج عن سوء الاستخدام.





- يمكنك استخدام الجهاز أثناء الشحن، ولكن قد يستغرق وقتاً أطول لشحن البطارية بالكامل.
- في حالة تلقي الجهاز مصدر غير مستقر للتيار أثناء الشحن، فقد لا تعمل شاشة اللمس. في حالة حدوث ذلك، افصل الشاحن عن الجهاز.
- أثناء الشحن، قد يسخن الجهاز. وهذا يعد أمراً طبيعياً، وينبغي ألا يؤثر على عمر الجهاز أو على أدائه. في حالة ارتفاع درجة حرارة البطارية عن المعتاد، فقد يتوقف الشاحن عن الشحن.
- إذا لم يكن يتم شحن جهازك بطريقة صحيحة، فخذ جهازك والشاحن إلى مركز خدمة سامسونج.

بعد الشحن الكامل للبطارية، افصل الجهاز عن الشاحن. افصل الشاحن عن الجهاز، ثم افصله عن المقبس الكهربائي.



لا تخرج البطارية قبل فصل الشاحن. حيث قد يؤدي ذلك إلى إتلاف الجهاز.



لتوفير الطاقة، افصل الشاحن في حالة عدم استخدامه. لا يتوفر بالشاحن زر لتشغيل التيار، لذا، يجب عليك فصل الشاحن عن مقبس التيار في حالة عدم الاستخدام لتجنب استنفاد التيار. ينبغي أن يظل الشاحن قريباً من المقبس الكهربائي بحيث يسهل الوصول إليه أثناء الشحن.

تقليل استهلاك البطارية

قد يوفر الجهاز خيارات تساعدك على توفير طاقة البطارية. من خلال تخصيص هذه الخيارات وإلغاء تنشيط الميزات الموجودة في الخلفية، يمكنك استخدام الجهاز لفترة زمنية أطول بين فترات الشحن:

- في حالة عدم استخدام الجهاز، انتقل إلى الوضع السكون بالضغط على مفتاح التشغيل.
- غلق التطبيقات غير الضرورية باستخدام مدير المهام.
- قم بإلغاء تنشيط ميزة البلوتوث.
- قم بإلغاء تنشيط ميزة الـ Wi-Fi.
- قم بإلغاء تنشيط المزامنة التلقائية للتطبيقات.
- قلل زمن الإضاءة الخلفية.
- تقليل سطوع الشاشة.

استخدام بطاقة ذاكرة

تثبيت بطاقة ذاكرة

يقبل جهازك بطاقات الذاكرة بسعات أقصاها ٣٢ جيجابايت. استنادًا إلى جهة تصنيع ونوع بطاقة الذاكرة، فإن بعض بطاقات الذاكرة قد لا تكون متوافقة مع جهازك.

- قد لا تكون بعض بطاقات الذاكرة متوافقة بالكامل مع الجهاز. استخدام بطاقة ذاكرة غير متوافقة قد يتلف الجهاز، أو بطاقة الذاكرة أو قد يُتلف البيانات المخزنة على البطاقة.
- توخى الحذر عند إدخال بطاقة الذاكرة مع جعل جانبها الأيمن للأعلى.



- يدعم الجهاز نظام ملفات FAT الخاص ببطاقات الذاكرة. إذا قمت بإدخال بطاقة مهيأة بنظام ملفات آخر، فسيطلب منك جهازك إعادة تهيئة بطاقة الذاكرة.



- ستؤدي عمليات الكتابة والمسح المتكررة للبيانات إلى تقصير عمر بطاقات الذاكرة.
- عند إدخال بطاقة ذاكرة في الجهاز، يظهر دليل ملف بطاقة الذاكرة في المجلد ملفاتي ← الكل ←

SD card

١ أزل الغطاء الخلفي.

٢ أدخل بطاقة الذاكرة بحيث تكون الأطراف الملونة بالذهبي متجهة للأسفل.

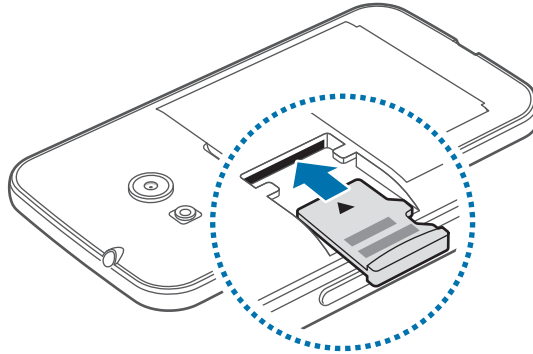

٣ أعد وضع الغطاء الخلفي إلى مكانه.

إخراج بطاقة الذاكرة

قبل إخراج بطاقة الذاكرة، قم أولاً بإلغاء تحميلها لإزالتها بأمان. على الشاشة الرئيسية، اضغط على  ← الضبط ← التخزين ← إلغاء تحميل البطاقة SD.

١ أزل الغطاء الخلفي.

٢ اسحب بطاقة الذاكرة إلى الخارج.

٣ أعد وضع الغطاء الخلفي إلى مكانه.

لا تقم بإزالة بطاقة الذاكرة عندما يقوم الجهاز بنقل البيانات أو الوصول إلى المعلومات. يمكن أن يؤدي القيام بذلك إلى فقدان أو إتلاف البيانات، أو إلى إتلاف بطاقة الذاكرة أو الجهاز. سامسونج ليست مسؤولة عن الخسائر التي قد تحدث بسبب إساءة استخدام بطاقات الذاكرة التالفة، بما في ذلك فقدان البيانات.



تهيئة بطاقة الذاكرة

بطاقة الذاكرة المهيأة على الكمبيوتر قد لا تكون متوافقة مع الجهاز. قم بتهيئة بطاقة الذاكرة على الجهاز.

على الشاشة الرئيسية، اضغط على  ← الضبط ← التخزين ← تهيئة بطاقة SD ← تهيئة بطاقة SD ← مسح الكل.

قبل تهيئة بطاقة الذاكرة، تذكر عمل نسخ احتياطية من كل البيانات المهمة المحفوظة بجهازك. لا يغطي ضمان الشركة المصنعة أي فقد للبيانات ينتج عن عبث المستخدمين.



تشغيل جهازك وإيقاف تشغيله

اضغط مطولاً على مفتاح التشغيل لبضع ثوان لتشغيل الجهاز.

في حالة قيامك بتشغيل الجهاز لأول مرة أو إعادة تشغيله بعد إعادة ضبط بيانات، اتبع الإرشادات التي تظهر على الشاشة لإعداد جهازك.

لإيقاف تشغيل الجهاز، اضغط مطولاً على مفتاح التشغيل، ثم اضغط على إيقاف التشغيل.

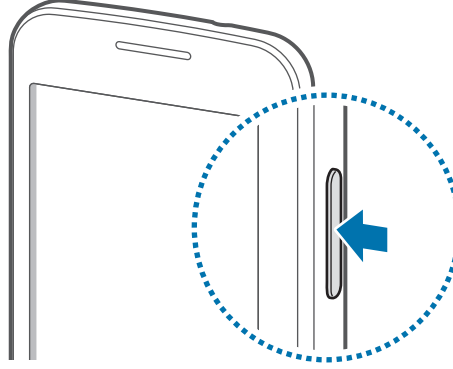

اتبع كل التحذيرات والتعليمات المنشورة من الموظفين المعتمدين عندما تكون في مناطق يحظر فيها استخدام الأجهزة اللاسلكية، مثل الطائرات والمستشفيات.



قفل الشاشة أو إلغاء قفلها

يؤدي الضغط على مفتاح التشغيل إلى إيقاف تشغيل الشاشة وقفلها. كما أنه في حالة عدم استخدام الجهاز لفترة زمنية محددة، سيتم إيقاف تشغيل الشاشة وقفلها تلقائيًا.

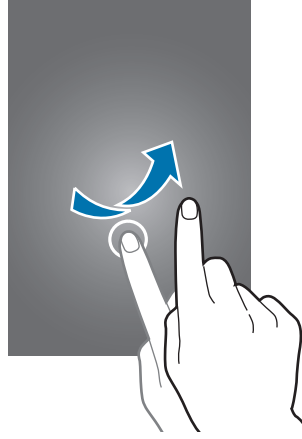

لإلغاء قفل الشاشة، اضغط على مفتاح التشغيل أو مفتاح الصفحة الرئيسية وانقر بإصبعك في أي اتجاه داخل منطقة الشاشة غير المقفلة.



يمكنك تغيير رمز إلغاء القفل لإلغاء قفل الشاشة. ارجع إلى تعليمات تغيير طريقة قفل الشاشة للحصول على مزيد من المعلومات.

الأساسيات

استخدام شاشة اللمس

- تجنب اتصال شاشة اللمس بأجهزة كهربائية أخرى. تفريغ الكهرباء الساكنة يمكن أن يسبب قصورًا في عمل شاشة اللمس. 
- لكي تتجنب إتلاف شاشة اللمس، لا تضغط عليها باستخدام أي شيء حاد، ولا تضغط عليها بشكل مفرط بأطراف أصابعك.
- قد لا يتعرف الجهاز على الإدخالات باللمس القريبة من حواف الشاشة، والتي تتم خارج منطقة الإدخال باللمس. 
- ترك شاشة اللمس في وضع الجاهزية لفترات زمنية ممتدة قد يؤدي إلى تشوه الصور (احتراق الشاشة) أو ظهور أشباح في الصورة. أوقف تشغيل شاشة اللمس في حالة عدم استخدام الجهاز.
- يُوصى باستخدام أصابعك عندما تستخدم شاشة اللمس.

الضغط

افتح أحد التطبيقات، أو لتحديد عنصر بالقائمة، أو للضغط على الزر الموجود على الشاشة، أو لإدخال حرف باستخدام لوحة المفاتيح التي تظهر على الشاشة، اضغط عليه بإصبعك.

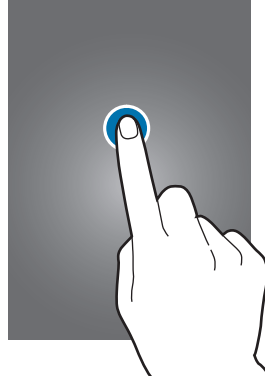

الضغط المطول

اضغط مطولاً على أحد العناصر أو على الشاشة لأكثر من ثانيتين للوصول إلى الخيارات المتاحة.



السحب

لتحريك أحد العناصر، اضغط مطولاً عليه واسحبه إلى الوضع المستهدف.

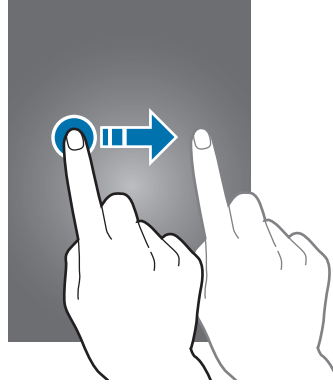

الضغط مرتين

اضغط ضغطاً مزدوجاً على صفحة ويب أو صورة لتكبيرها؛ واضغط ضغطاً مزدوجاً مرة أخرى للعودة.

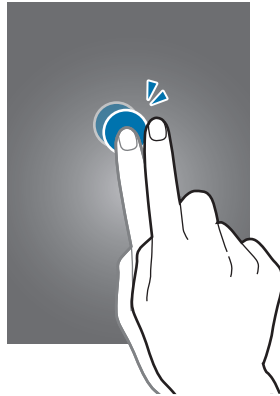

السحب

اسحب لليسر أو لليمين على الشاشة الرئيسية أو على شاشة التطبيقات لمشاهدة لوحة أخرى. انقر للأعلى أو للأسفل للتمرير بين صفحات الويب أو بين قائمة العناصر، مثل جهات الاتصال.

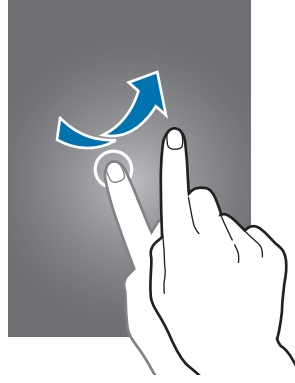

فرد الأصابع وضمهما

افرد إصبعين عن بعضهما البعض على إحدى صفحات الويب، أو على خريطة، أو صورة، لتكبير جزء منها. اضغط للتصغير.

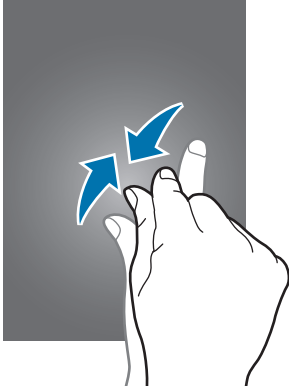

مخطط شاشة الصفحة الرئيسية

شاشة الصفحة الرئيسية

تعتبر شاشة الصفحة الرئيسية هي نقطة البدء للوصول إلى جميع ميزات الجهاز. فهي تعرض رموز المؤشر، والتطبيقات المصغرة، والاختصارات المؤدية للتطبيقات، والمزيد. التطبيقات المصغرة عبارة عن تطبيقات صغيرة تقوم بتشغيل وظائف محددة بالتطبيقات لتوفير معلومات ووصول مناسب على الشاشة الرئيسية. لعرض لوحات أخرى، قم بالتمرير إلى اليسار أو إلى اليمين، أو اضغط على أحد مؤشرات الشاشة في الجزء السفلي من الشاشة. لتخصيص شاشة الصفحة الرئيسية، راجع [إدارة شاشة الصفحة الرئيسية](#).



خيارات الشاشة الرئيسية

على شاشة الصفحة الرئيسية، اضغط مطولاً على منطقة فارغة أو اضمم أصابعك معاً للوصول إلى الخيارات المتاحة.

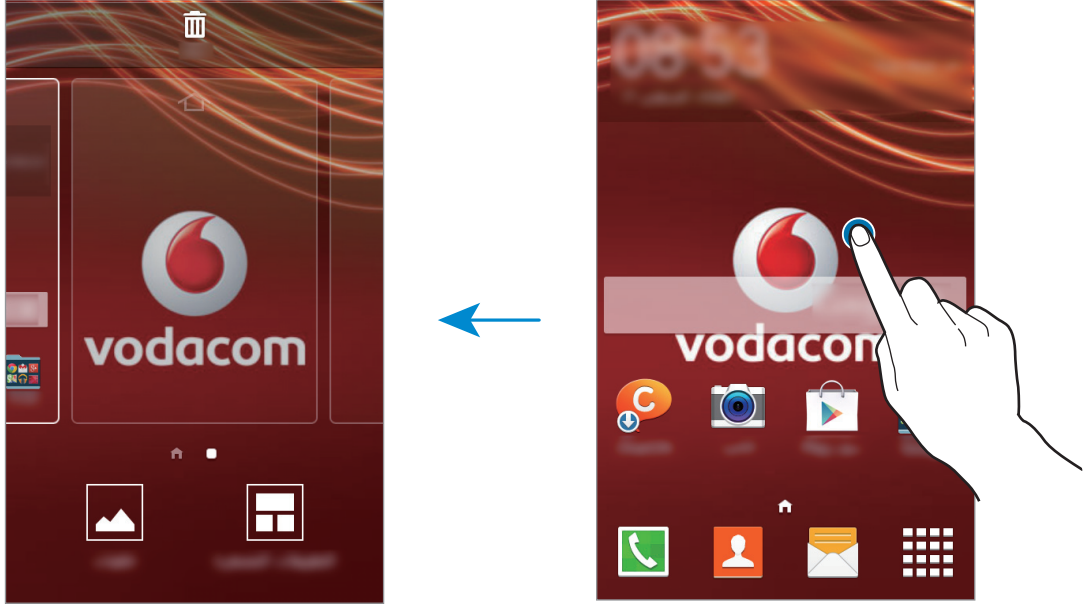

شاشة التطبيقات

تعرض شاشة التطبيقات رموز لجميع التطبيقات، بما في ذلك أي تطبيقات جديدة مثبتة. على الشاشة الرئيسية، اضغط على  لفتح شاشة التطبيقات. لعرض لوحات أخرى، قم بالتمرير إلى اليسار أو إلى اليمين، أو حدد مؤشر شاشة في الجزء السفلي من الشاشة. لتخصيص شاشة التطبيقات، راجع [إدارة شاشة التطبيقات](#).



رموز المؤشر

تظهر رموز المؤشر على شريط الحالة في الجزء العلوي من الشاشة. الرموز التي يتم سردها في الجدول التالي هي الرموز الأكثر شهرة.

لا يظهر شريط الحالة في الجزء العلوي من الشاشة في بعض التطبيقات. لعرض شريط الحالة، اسحب لأسفل من الجزء العلوي من الشاشة.



الرمز	المعنى
	لا توجد إشارة
	قوة الإشارة
	الوصول حاليًا إلى بطاقة SIM أو USIM (طُرز بطاقات SIM مزدوجة)
	التجوال (خارج منطقة الخدمة العادية)
	شبكة GPRS متصلة
	شبكة EDGE متصلة
	شبكة UMTS متصلة
	شبكة HSDPA متصلة
	شبكة HSPA+ متصلة
	متصلة عبر Wi-Fi
	تنشيط ميزة البلوتوث
	GPS منشط
	مكالمة جارية
	مكالمة فائتة
	متزامن مع الويب
	متصل بالكمبيوتر
	لا توجد بطاقة SIM أو USIM
	نص جديد أو رسالة وسائط
	المنبه فعال
	وضع كتم الصوت نشط
	تم تنشيط وضع الاهتزاز
	تم تنشيط وضع الطيران
	حدث خطأ أو مطلوب اتخاذ حذر
	مستوى شحن البطارية

لوحة الإشعارات

استخدام لوحة الإشعارات

عندما تتلقى إشعارات جديدة، مثل الرسائل أو المكالمات الفائتة، تظهر رموز المؤشر على شريط الحالة. لمشاهدة مزيد من المعلومات حول الرموز، افتح لوحة الإشعارات واعرص التفاصيل. لفتح لوحة الإشعارات، اسحب شريط الحالة لأسفل باستخدام إصبعين. لغلق لوحة الإشعارات، اسحب الشريط من الجزء السفلي للشاشة لأعلى.

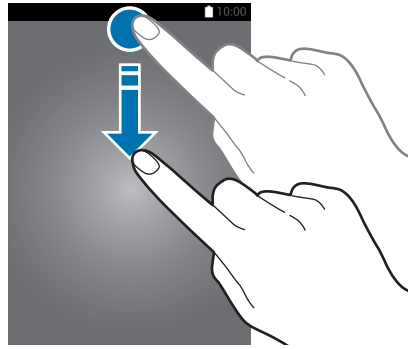

يمكنك استخدام الوظائف التالية في لوحة الإشعارات.

تنشيط أو إلغاء تنشيط الخيارات. اضغط مطولاً على زر لعرض إعدادات أكثر تفصيلاً.

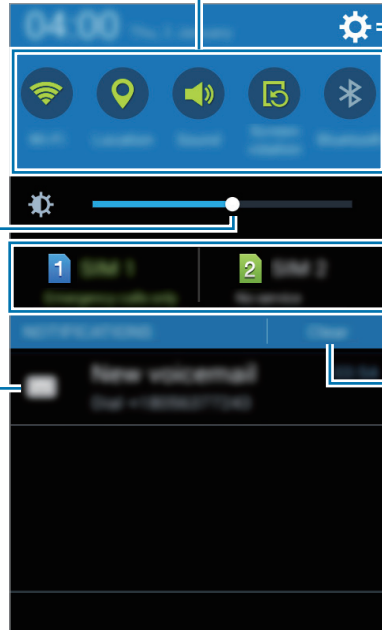

قم بتنشيط الضبط.

ضبط السطوع.

تحديد بطاقة SIM أو USIM (طُرز) بطاقات SIM مزدوجة).

اضغط مطولاً على إشعار وقم بتنفيذ إجراءات عديدة.

امسح جميع الإشعارات.

استخدام أزرار الإعداد السريع

يمكنك تنشيط أو إلغاء تنشيط بعض الميزات التي تظهر على لوحة الإشعارات. اضغط على الخيارات التالية لتنشيطها أو إلغاء تنشيطها. يمكنك عرض إعدادات أكثر تفصيلاً من خلال الضغط مطولاً على مفتاح.

- **Wi-Fi:** راجع **Wi-Fi** للحصول على مزيد من المعلومات.
- **الموقع:** راجع **الموقع** للتعرف على التفاصيل.
- **صوت / اهتزاز / كتم:** تحديد وضع الصوت.
- **تدوير الشاشة:** اسمح بدوران الواجهة أو لا تسمح بذلك عندما تقوم بتدوير الجهاز.







لا تسمح بعض التطبيقات بتدوير الشاشة.

- **البلوتوث:** راجع **البلوتوث** للحصول على مزيد من المعلومات.
- **بيانات الهاتف:** راجع **استخدام البيانات** أو **شبكات الهاتف المحمولة** للحصول على مزيد من المعلومات.
- **نقطة اتصال الهاتف المحمولة:** ارجع إلى **التقييد ونقطة اتصال الهاتف المحمولة** للحصول على مزيد من المعلومات.
- **مزامنة:** عند تنشيط هذه الميزة، يقوم جهازك بمزامنة التطبيقات تلقائياً، مثل التقويم أو البريد الإلكتروني.
- **وضع الطيران:** راجع **وضع الطيران** للحصول على مزيد من المعلومات.

فتح التطبيقات

على الشاشة الرئيسية، أو على شاشة التطبيقات، حدد رمز تطبيق لفتحه.
لفتح قائمة التطبيقات التي تم استخدامها مؤخراً، اضغط على  وحدد رمز تطبيق لفتحه.

غلق تطبيق

اضغط على  ←  ثم اضغط على **إنهاء** بجوار تطبيق لغلاقه. لغلاق جميع التطبيقات قيد التشغيل، اضغط على **إلغاء الكل**. أو بدلاً من ذلك، اضغط على  ← .

تثبيت التطبيقات أو إلغاء تثبيتها

Samsung Apps (GALAXY Apps)

استخدم هذا التطبيق لشراء الأغاني وتنزيلها.
اضغط على **Samsung Apps (GALAXY Apps)** على شاشة التطبيقات.

لا يتوفر هذا التطبيق حسب منطقتك أو مزود الخدمة الخاص بك.



تثبيت التطبيقات

استعرض التطبيقات حسب الفئة، أو اضغط على **Q** للبحث عن كلمة أساسية.
حدد تطبيقاً لعرض معلومات حوله. لتنزيل تطبيقات مجانية، اضغط على **مجاني**. لشراء وتنزيل التطبيقات بمقابل مادي، اضغط على الزر الذي يوضح سعر التطبيق.

لتغيير إعدادات التحديث التلقائي، اضغط على **≡** ← **الضبط** ← **تحديث التطبيقات تلقائياً**، ثم حدد خيار.



متجر Play

استخدم هذا التطبيق لشراء الأغاني وتنزيلها.
اضغط على **متجر Play** على شاشة التطبيقات.

تثبيت التطبيقات

استعرض التطبيقات حسب الفئة، أو اضغط على **Q** للبحث عن كلمة أساسية.
حدد تطبيقاً لعرض معلومات حوله. لتنزيل تطبيقات مجانية، اضغط على **تثبيت**. لشراء وتنزيل التطبيقات بمقابل مادي، اضغط على السعر واتباع التعليمات التي تظهر على الشاشة.

لتغيير إعدادات التحديث التلقائي، اضغط على **≡** ← **الإعدادات** ← **تحديث التطبيقات تلقائياً**، ثم حدد خيار.



إدارة التطبيقات

إلغاء تثبيت أو تعطيل التطبيقات

لتعطيل التطبيقات الافتراضية، افتح شاشة التطبيقات، ثم اضغط على **⋮** ← إلغاء تثبيت/إلغاء تفعيل التطبيقات. **⊖** يظهر على التطبيقات التي يمكنك تعطيلها. حدد أحد التطبيقات واضغط على موافق.

لإلغاء تثبيت التطبيقات التي تم تنزيلها، افتح شاشة التطبيقات، ثم اضغط على **⋮** ← تطبيقات تم تنزيلها ← **⋮** ← إلغاء التثبيت. أو بدلاً من ذلك، على شاشة التطبيقات، اضغط على الضبط ← مدير التطبيقات، حدد أحد التطبيقات، ثم اضغط على إلغاء التثبيت.

تمكين التطبيقات

على شاشة التطبيقات، اضغط على **⋮** ← إظهار التطبيقات التي تم إلغاء تفعيلها، حدد التطبيقات، ثم اضغط على تم. أو بدلاً من ذلك، على شاشة التطبيقات، اضغط على الضبط ← مدير التطبيقات، قم بالتمرير إلى **تم إيقاف التفعيل**، حدد أحد التطبيقات، واضغط على تفعيل.

- إخفاء التطبيقات: قم بإخفاء التطبيقات في شاشة التطبيقات فقط. يمكنك متابعة استخدام التطبيقات المخفية.
- تعطيل التطبيقات: قم بتعطيل التطبيقات الافتراضية المحددة التي لا يمكن إلغاء تثبيتها من الجهاز. لا يمكنك استخدام التطبيقات المعطلة.
- إلغاء تثبيت التطبيقات: قم بإلغاء تثبيت التطبيقات التي يتم تنزيلها.



إدخال نص

مخطط لوحة المفاتيح

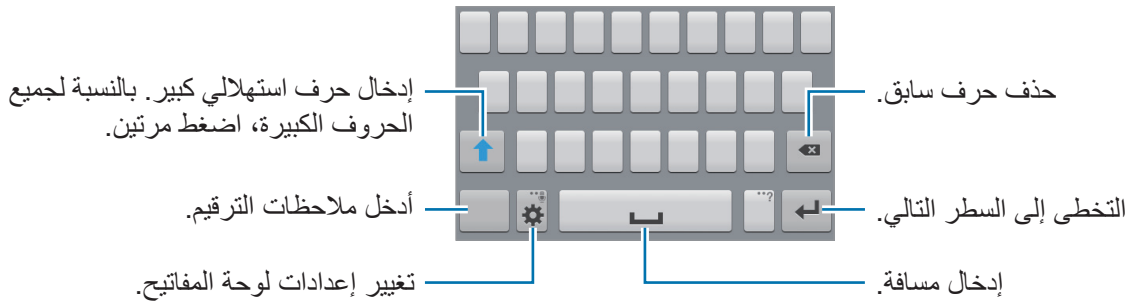

تظهر لوحة المفاتيح تلقائيًا عندما تقوم بإدخال النص لإرسال الرسائل، وإنشاء المذكرات، والمزيد. لا يتم دعم إدخال النصوص في بعض اللغات. لإدخال نص، يتعين عليك تغيير لغة الإدخال إلى إحدى اللغات المدعومة. 





تغيير لغة الإدخال

اضغط على  ← **تحديد لغات الإدخال**، ثم حدد اللغات المطلوبة استخدامها. إذا حددت لغتين أو أكثر، فيمكنك التبديل بين لغات الإدخال بواسطة إزاحة مفتاح المسافة إلى اليسار أو إلى اليمين.

تغيير تخطيط لوحة المفاتيح

اضغط على ، حدد لغة ضمن **لغات الإدخال**، ثم حدد مخطط لوحة مفاتيح لكي تستخدمها. في لوحة مفاتيح 3x4 يضم المفتاح ثلاثة أو أربعة حروف. ولإدخال حرف، اضغط بشكل متكرر على المفتاح المقابل حتى يظهر الحرف المرغوب. 

استخدام وظائف لوحة المفاتيح الإضافية

اضغط مطولاً على  لتستخدم الوظائف المختلفة. قد تظهر رموز أخرى بدلاً من الرمز  وذلك حسب آخر وظيفة تم استخدامها.

•  : أدخل النص صوتياً.

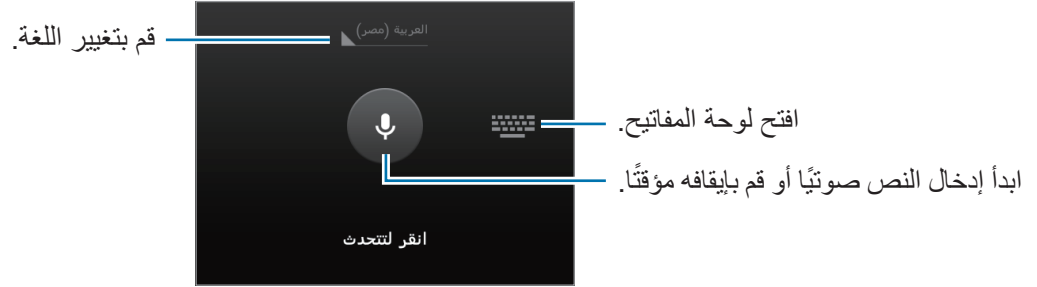

•  : إضافة عنصر من الحافظة.

•  : تغيير إعدادات لوحة المفاتيح.

النسخ واللصق

١ اضغط مطولاً فوق النص.

٢ اسحب  أو  لتحديد النص المطلوب، أو اضغط على **تحديد الكل** لتحديد جميع النصوص.

٣ اضغط على **نسخ** أو **قص**. يتم نسخ النص المحدد إلى الحافظة.

٤ اضغط مطولاً على النقطة التي تريد إدراج النص بها واضغط على **لصق**. للصق النص الذي قمت بنسخه، اضغط على **الحافظة** وحدد النص.

التقاط الشاشة

التقاط لقطة شاشة أثناء استخدام الجهاز.

اضغط مطولاً على مفتاح الصفحة الرئيسية ومفتاح التشغيل بشكل متزامن. ويتم حفظ لقطة الشاشة في المجلد الاستوديو ← Screenshots. بعد التقاط لقطة شاشة، يمكنك تعديل الصورة ومشاركتها مع الآخرين.

لا يمكن التقاط لقطة شاشة أثناء استخدام بعض التطبيقات.



ملفاتي

نبذة عن ملفاتي

استخدم هذا التطبيق للوصول إلى الملفات المختلفة المخزنة على الجهاز، أو على المواقع الأخرى، مثل خدمات التخزين السحابية.

اضغط على ملفاتي على شاشة التطبيقات.

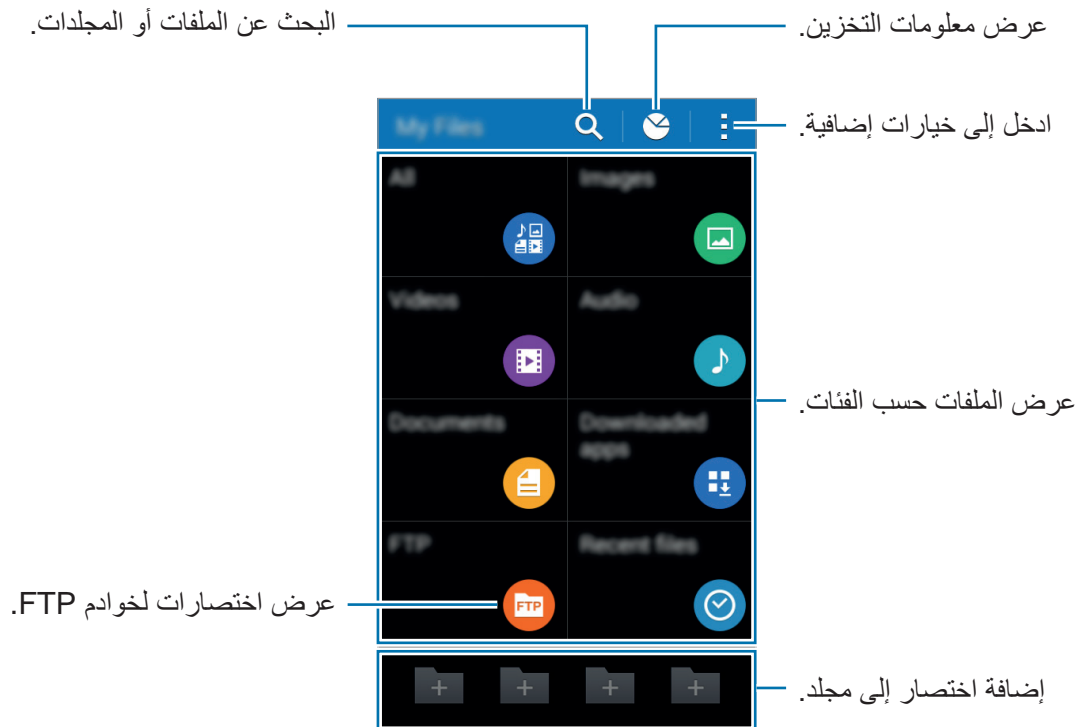

عرض الملفات

اضغط على **ملفاتي** على شاشة التطبيقات.

حدد مجلد لفتحه. للارتفاع مستوى واحدًا في الدليل، اضغط على <. للرجوع إلى الشاشة الرئيسية "ملفاتي"، اضغط على



حدد مجلدًا، واضغط على ⋮، ثم استخدم الخيارات التالية:

- **اختيار عنصر:** حدد الملفات أو المجلدات لتطبيق خيارات.
 - **إنشاء مجلد:** قم بإنشاء مجلد.
 - **عرض ك:** قم بتغيير وضع العرض.
 - **فرز بواسطة:** افرز الملفات أو المجلدات.
 - **إضافة اختصار:** أضف اختصاراً إلى مجلد على الشاشة الرئيسية لميزة "ملفاتي"، أو إلى شاشة الصفحة الرئيسية.
 - **الضبط:** قم بتغيير ضبط مدير الملفات.
- اضغط مطولاً على ملف أو مجلد، ثم استخدم الخيارات التالية:
- : مشاركة الملفات مع الآخرين.
 - : حذف الملفات أو المجلدات.
 - ← **نقل:** تحريك الملفات أو المجلدات إلى مجلد آخر.
 - ← **نسخ:** نسخ الملفات أو المجلدات إلى مجلد آخر.
 - ← **تغيير الاسم:** إعادة تسمية ملف أو مجلد.
 - ← **ضغط الملفات:** ضغط الملفات أو المجلدات لإنشاء ملف zip.
 - ← **التفاصيل:** قم بعرض تفاصيل الملف أو المجلد.

الاتصال بالشبكة

بيانات الهاتف المحمول

قم بتوصيل الجهاز بشبكة هواتف محمولة لاستخدام الإنترنت أو لمشاركة ملفات الوسائط مع أجهزة أخرى. راجع استخدام البيانات من أجل الخيارات الإضافية.

◀ **طُرز بطاقات SIM مزدوجة:** من شاشة "التطبيقات"، اضغط على الضبط ← استخدام البيانات ← بطاقة SIM أو USIM، ثم ضع علامة اختيار أمام بيانات الهاتف المحمول.

◀ **طُرز بطاقات SIM أحادية:** على شاشة التطبيقات، اضغط على الضبط ← استخدام البيانات، ثم ضع علامة اختيار أمام بيانات الهاتف المحمول. أو بدلاً من ذلك، افتح لوحة الإشعارات، واضغط على بيانات الهاتف المحمول لتنشيطه.

Wi-Fi

قم بتوصيل الجهاز بشبكة Wi-Fi لاستخدام الإنترنت أو لمشاركة ملفات الوسائط مع أجهزة أخرى. راجع Wi-Fi من أجل الخيارات الإضافية.

أوقف تشغيل Wi-Fi لتوفير طاقة البطارية في حالة عدم استخدامها.



١ على شاشة التطبيقات، اضغط على الضبط ← Wi-Fi، ثم اضغط على المفتاح Wi-Fi لتنشيطه.

٢ حدد شبكة من قائمة شبكات Wi-Fi. تظهر الشبكات التي تحتاج إلى كلمة مرور مصحوبة برمز قفل.

٣ اضغط على توصيل.

بمجرد اتصال الجهاز بشبكة Wi-Fi، سيقوم الجهاز بإعادة الاتصال بتلك الشبكة في كل مرة تتوفر فيها، دون طلب كلمة مرور. لمنع الجهاز من الاتصال بالشبكة تلقائياً، حدد الشبكة من قائمة الشبكات واضغط على تجاهل.



إضافة شبكات Wi-Fi

إذا لم تظهر الشبكة المطلوبة في قائمة الشبكات، فاضغط على **إضافة شبكة Wi-Fi** في الجزء السفلي من قائمة الشبكات. أدخل اسم الشبكة في **شبكة SSID**، حدد نوع الأمان وأدخل كلمة المرور إذا لم تكن شبكة مفتوحة، ثم اضغط على **توصيل**.

نسيان شبكات Wi-Fi

أي شبكة سبق استخدامها، بما في ذلك الشبكة الحالية، يمكن نسيانها بحيث لن يتمكن الجهاز من الاتصال بها تلقائيًا. حدد الشبكة من قائمة الشبكات **Wi-Fi**، ثم اضغط على **تجاهل**.

استخدام مفتاح الشبكة الذكية

استخدم هذه الميزة للحفاظ على اتصال مستقر بالشبكة عندما تستعرض صفحات الويب، وتنزيل المحتوى، والمزيد. على شاشة التطبيقات، اضغط على **الضبط ← Wi-Fi**، ثم ضع علامة اختيار أمام **تبديل الشبكة الذكي**. ينتقل الجهاز تلقائيًا من شبكة **Wi-Fi** إلى شبكة محمول عندما تكون شبكة **Wi-Fi** ضعيفة أو غير مستقرة. عندما تصبح إشارة شبكة **Wi-Fi** قوية، ينتقل الجهاز من شبكة المحمول عائدًا إلى شبكة **Wi-Fi**.

التقييد ونقطة اتصال الهواتف المحمولة

نبذة عن التقييد ونقاط الاتصال النقالة

استخدم هذه الميزة لمشاركة اتصال بيانات المحمول الخاصة بالجهاز مع أجهزة الكمبيوتر والأجهزة الأخرى في حالة عدم توفر اتصال الإنترنت. يمكن إجراء الاتصال عبر ميزة **Wi-Fi**، أو **USB**، أو ميزة البلوتوث.

سيتم تحميلك بنفقات إضافية عند استخدام هذه الميزة.



استخدام نقطة الاتصال النقالة

استخدم جهازك كنقطة اتصال نقالة لمشاركة اتصال بيانات المحمول الخاصة بالجهاز مع أجهزة أخرى.

١ على شاشة التطبيقات، اضغط على الضبط ← التقييد ونقطة اتصال الهواتف المحمولة ← نقطة اتصال الهواتف المحمولة.

٢ اضغط على المفتاح نقطة اتصال الهواتف المحمولة لتنشيطه.

-  تظهر على شريط الحالة. يمكن للأجهزة الأخرى أن تجد جهازك في قائمة شبكات Wi-Fi.
- لتعيين كلمة مرور لنقطة الاتصال المحمولة، اضغط على : ← تهيئة وحدد مستوى الأمان. ثم أدخل كلمة مرور واضغط على حفظ.

٣ في شاشة الجهاز الآخر، ابحث عن جهازك وحدده من قائمة شبكات Wi-Fi.

٤ في الجهاز المتصل، استخدم اتصال بيانات المحمول للجهاز للاتصال بالإنترنت.

استخدام تقييد USB

قم بمشاركة اتصال بيانات المحمول للجهاز مع أجهزة أخرى عبر كابل USB.

١ على شاشة التطبيقات، اضغط على الضبط ← التقييد ونقطة اتصال الهواتف المحمولة.

٢ قم بتوصيل الجهاز بالكمبيوتر بواسطة كابل USB.

٣ ضع علامة اختيار أمام تقييد USB.

 يظهر على شريط الحالة عند توصيل جهازين.

٤ في الكمبيوتر، استخدم اتصال بيانات المحمول لجهازك.

استخدام تقييد البلوتوث

قم بمشاركة اتصال بيانات المحمول للجهاز مع أجهزة أخرى عبر البلوتوث. تأكد أن الكمبيوتر المتصل به جهازك يدعم ميزة البلوتوث.

١ قم بإقران جهازك بالجهاز الآخر عبر البلوتوث. راجع [الإقتران مع أجهزة البلوتوث أخرى](#) للحصول على المزيد من المعلومات.

٢ على شاشة التطبيقات، اضغط على الضبط ← التقييد ونقطة اتصال الهواتف المحمولة.

٣ ضع علامة اختيار أمام تقييد البلوتوث.

٤ في الجهاز المتصل، افتح شاشة ضبط البلوتوث واضغط على ⚙️ ← الاتصال بالإنترنت. يظهر على شريط الحالة عند توصيل جهازين.

٥ في الجهاز المتصل، استخدم اتصال بيانات المحمول للجهاز للاتصال بالإنترنت.

قد تختلف أساليب التسجيل حسب نوع الأجهزة المتصلة.



الإنترنت

استعراض صفحات الويب

١ اضغط على الإنترنت على شاشة التطبيقات.

٢ اضغط على حق العنوان. لتغيير محرك البحث، ثم اضغط على رمز محرك البحث المجاور لحقل عنوان الويب.

٣ قم بإدخال عنوان الويب أو الكلمة الأساسية، ثم اضغط على **الذهاب**. للبحث في الويب عن طريق الصوت، اضغط على .

لعرض شريط الأدوات، اسحب إصبعك إلى أسفل قليلاً على الشاشة.



ضبط الصفحة الرئيسية.

اضغط على الإنترنت على شاشة التطبيقات.

اضغط على **← الضبط ← عام ← تعيين الصفحة الرئيسية**، ثم حدد أحد الإعدادات التالية:

- **الصفحة الحالية:** تعيين صفحة الويب الحالية كصفحتك الرئيسية.
 - **صفحة فارغة:** ضبط صفحة ويب فارغة كصفحتك الرئيسية.
 - **الصفحة الافتراضية:** تعيين صفحة الويب الافتراضية للجهاز كصفحتك الرئيسية.
 - **آخر:** تعيين صفحة ويب معينة مسبقاً كصفحتك الرئيسية.
- أثناء عرض صفحة ويب، اضغط على  لفتح الصفحة الرئيسية.

إدارة سجل صفحات الويب

اضغط على الإنترنت على شاشة التطبيقات.

اضغط على  **← الصفحات السابقة** لفتح صفحة ويب من قائمة صفحات الويب التي يتم زيارتها مؤخراً.

لمسح السجل، اضغط على **← مسح المحفوظات**.

التخصيص

إدارة الشاشات الرئيسية وشاشة التطبيقات

إدارة شاشة الصفحة الرئيسية

إضافة عناصر

اضغط مطولاً على أحد التطبيقات أو مجلد من شاشة التطبيقات، ثم اسحبه إلى الشاشة الرئيسية. لإضافة تطبيقات مصغرة، افتح شاشة الصفحة الرئيسية واضغط مطولاً على منطقة فارغة واضغط على **التطبيقات المصغرة** واضغط مطولاً على تطبيق مصغر، ثم اسحبه إلى شاشة الصفحة الرئيسية.

نقل وإزالة أحد العناصر

اضغط مطولاً على أحد العناصر على الشاشة الرئيسية، ثم اسحبه إلى موقع جديد. لنقل العنصر إلى لوحة أخرى، اسحبه إلى جانب الشاشة. يمكنك أيضاً نقل التطبيقات التي يتكرر استخدامها إلى منطقة الاختصارات الموجودة في الجزء السفلي من الشاشة الرئيسية. لإزالة أحد العناصر، اضغط مطولاً على العنصر. ثم اسحبه إلى إزالة التي تظهر في الجزء العلوي من الشاشة.



إنشاء مجلد

- ١ على الشاشة الرئيسية، اضغط مطولاً على أحد التطبيقات، واسحبه إلى **إنشاء مجلد** التي تظهر في الجزء العلوي من الشاشة.
- ٢ أدخل اسم المجلد.
- ٣ اضغط على **+**، حدد التطبيقات لنقله إلى المجلد، ثم اضغط على **تم**.

إدارة المجلدات

لإعادة تسمية مجلد، حدد مجلد، ثم اضغط على اسم المجلد الحالي. أدخل اسمًا جديدًا للمجلد ثم اضغط على تم. لتغيير لون مجلد، حدد مجلد، ثم اضغط على ، وحدد لون. لنقل مزيد من التطبيقات إلى مجلد، اضغط مطولاً على أحد التطبيقات، ثم اسحبه إلى المجلد. لنقل أحد التطبيقات من مجلد، حدد مجلد، ثم اضغط مطولاً على التطبيق، ومن ثم اسحبه إلى موقع جديد.

إدارة اللوحات



على الشاشة الرئيسية، اضغط مطولاً على منطقة فارغة لإضافة لوحة أو لإزالتها أو نقلها. لإضافة لوحة، قم بالتمرير إلى اليسار إلى اللوحة الأخيرة ثم اضغط على . لنقل لوحة، اضغط مطولاً على معاينة اللوحة، ثم اسحبها إلى موقع جديد. لإزالة لوحة، اضغط مطولاً على معاينة اللوحة ثم اسحبها إلى إزالة في الجزء العلوي من الشاشة. لضبط لوحة كالشاشة الرئيسية، اضغط على .

إدارة شاشة التطبيقات

تغيير طريقة الفرز

على شاشة التطبيقات، اضغط على  ← عرض كـ وحدد طريقة قوية.

إخفاء التطبيقات

قم بإخفاء التطبيقات التي لا تريد مشاهدتها على شاشة التطبيقات. على شاشة التطبيقات، اضغط على  ← إخفاء التطبيقات، حدد التطبيقات، ثم اضغط على تم. لعرض التطبيقات المخفية، اضغط على  ← إظهار التطبيقات المخفية، حدد التطبيقات، ثم اضغط على تم.

نقل العناصر

على شاشة التطبيقات، اضغط على **⋮** ← **تعديل**. اضغط مطولاً على أحد العناصر واسحبه إلى الموضع الجديد. لنقل العنصر إلى لوحة أخرى، اسحبه إلى جانب الشاشة.

لنقل أحد العناصر إلى لوحة جديدة، اسحبه إلى **إنشاء صفحة** التي تظهر في الجزء العلوي من الشاشة.

يمكنك نقل المجلدات إلى لوحة المجلدات فقط.



ضبط الخلفية ونغمات الرنين

ضبط خلفية

قم بتعيين صورة مخزنة في الجهاز كخلفية لشاشة الصفحة الرئيسية أو للشاشة المقفلة.

١ على شاشة الصفحة الرئيسية، اضغط مطولاً على منطقة فارغة، ثم اضغط على **خلفيات**. وبدلاً من ذلك، على شاشة التطبيقات، اضغط على **الضبط** ← **الشاشة** ← **خلفية الشاشة**.

٢ حدد شاشة لتغييرها أو قم بتطبيق خلفية عليها. حدد فئة، وحدد صورة، وقم بتغيير حجم الإطار إذا لزم الأمر، ثم قم بتعيينها كخلفية.

٣ اضغط على **تعيين خلفية شاشة** أو **تم**.

تغيير نغمات الرنين

قم بتغيير نغمات الرنين للمكالمات والإشعارات الواردة.

على شاشة التطبيقات، اضغط على **الضبط** ← **الصوت**.

◀ **طُرز بطاقات SIM مزدوجة**: لتعيين نغمة رنين للمكالمات الواردة، اضغط على **نغمات الرنين** ← **بطاقة SIM** أو **USIM** ← **نغمات الرنين** وحدد نغمة رنين، ثم اضغط على **موافق**. لكي تستخدم أغنية مخزنة على الجهاز أو في حسابك كنغمة رنين، اضغط على **إضافة**.

لتعيين نغمة رنين للإعلامات، اضغط على **نغمات الرنين** ← **بطاقة SIM** أو **USIM** ← **إشعارات** وحدد نغمة رنين، ثم اضغط على **موافق**.

◀ **طُرز بطاقات SIM أحادية**: لضبط نغمة رنين للمكالمات الواردة، اضغط على **نغمات الرنين**، حدد نغمة رنين، ثم اضغط على **موافق**. لكي تستخدم أغنية مخزنة على الجهاز أو في حسابك كنغمة رنين، اضغط على **إضافة**.

لضبط نغمة رنين للإشعارات، اضغط على **إشعارات**، حدد نغمة رنين، ثم اضغط على **موافق**.

تغيير طريقة قفل الشاشة

يمكنك تغيير الطريقة التي تقفل بها الشاشة لمنع الآخرين من الوصول إلى معلوماتك الشخصية. على شاشة التطبيقات، اضغط على الضبط ← قفل الشاشة ← تأمين الشاشة، ثم حدد طريقة قفل الشاشة. يحتاج الجهاز إلى رمز إلغاء قفل متى تطلب الأمر إلغاء قفله.

إذا نسيت رمز إلغاء القفل، فأحضر الجهاز إلى "مركز خدمة سامسونج" لإعادة ضبطه.



النمط

ارسم نمطاً بواسطة توصيل أربع نقاط أو أكثر، ثم ارسم النمط مرة أخرى للتحقق منه. اضبط رمز PIN لفتح النسخ الاحتياطي لإلغاء تأمين الشاشة عندما تنسى النمط.

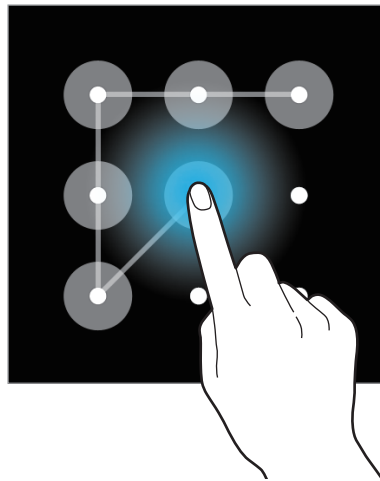

PIN

يتألف رمز PIN من أرقام فقط. أدخل أربع أرقام على الأقل، ثم أدخل كلمة المرور مرة أخرى للتحقق منها.

كلمة المرور

تتألف كلمة المرور من حروف وأرقام. أدخل أربع حروف على الأقل بما في ذلك أرقام ورموز، ثم أدخل كلمة المرور مرة أخرى للتحقق منها.

نقل البيانات من جهازك السابق

استخدام النسخ الاحتياطي للحسابات

يمكنك نقل بيانات النسخ الاحتياطي من جهازك السابق إلى جهازك الجديد باستخدام الحساب الخاص بك على Google أو Samsung. راجع النسخ الاحتياطي واستعادة البيانات للحصول على مزيد من المعلومات.

استخدام Samsung Smart Switch

يمكنك نقل البيانات الخاصة بالجهاز السابق إلى جهاز جديد عبر Smart Switch. تفضل بزيارة www.samsung.com/smartswitch لمزيد من المعلومات.

Samsung Smart Switch غير مدعوم في بعض أجهزة أو أجهزة الكمبيوتر.



استخدام Samsung Smart Switch مع أجهزة الكمبيوتر

استخدم هذه الميزة لاستيراد نسخة احتياطية من البيانات (من أجهزة محمول خاصة بجهاز مصنعة محددة) من كمبيوتر إلى جهازك. يمكنك تنزيل التطبيق من www.samsung.com/smartswitch.

١ قم بعمل نسخة احتياطية من البيانات من جهاز محمول سابق إلى الكمبيوتر. لمزيد من المعلومات، اتصل بالجهاز المصنعة للجهاز.

٢ في الكمبيوتر، قم بتشغيل Smart Switch.

٣ قم بتوصيل الجهاز الحالي بالكمبيوتر بواسطة كابل USB.

٤ في الكمبيوتر، انقر فوق جهة التصنيع الخاصة بالجهاز السابق واتبع الإرشادات التي تظهر على الشاشة لنقل البيانات إلى جهازك.

استخدام Samsung Kies

استورد نسخة احتياطية من البيانات من الكمبيوتر لديك عبر Samsung Kies لاسترداد البيانات على جهازك. يمكنك أيضًا عمل نسخة احتياطية من البيانات إلى الكمبيوتر عبر Samsung Kies. راجع [الاتصال باستخدام برنامج Samsung Kies](#) للحصول على مزيد من المعلومات.

ضبط الحسابات

إضافة حسابات

بعض التطبيقات المستخدمة على جهازك تتطلب حسابًا مسجلًا. قم بإنشاء حسابات للتمتع بأفضل تجربة مع الجهاز. على شاشة التطبيقات، اضغط على **الضبط** ← **إضافة حساب** وحدد خدمة حساب. ثم، اتبع الإرشادات التي تظهر على الشاشة لاستكمال ضبط الحساب. لمزامنة محتوى مع حساباتك، حدد خدمة حساب وضع علامة اختيار أمام العناصر لمزامنتها.

إزالة الحسابات

على شاشة التطبيقات، اضغط على **الضبط**، حدد اسم حساب ضمن **حسابات**، حدد الحساب لإزالته، ثم اضغط على **إزالة حساب**.

الهاتف

إجراء مكالمات

اضغط على الهاتف على شاشة التطبيقات.

◀ طُرز بطاقات SIM مزدوجة: اضغط على لوحة المفاتيح، وأدخل رقم هاتف ثم اضغط على ¹، أو على ² لإجراء مكالمة صوتية.

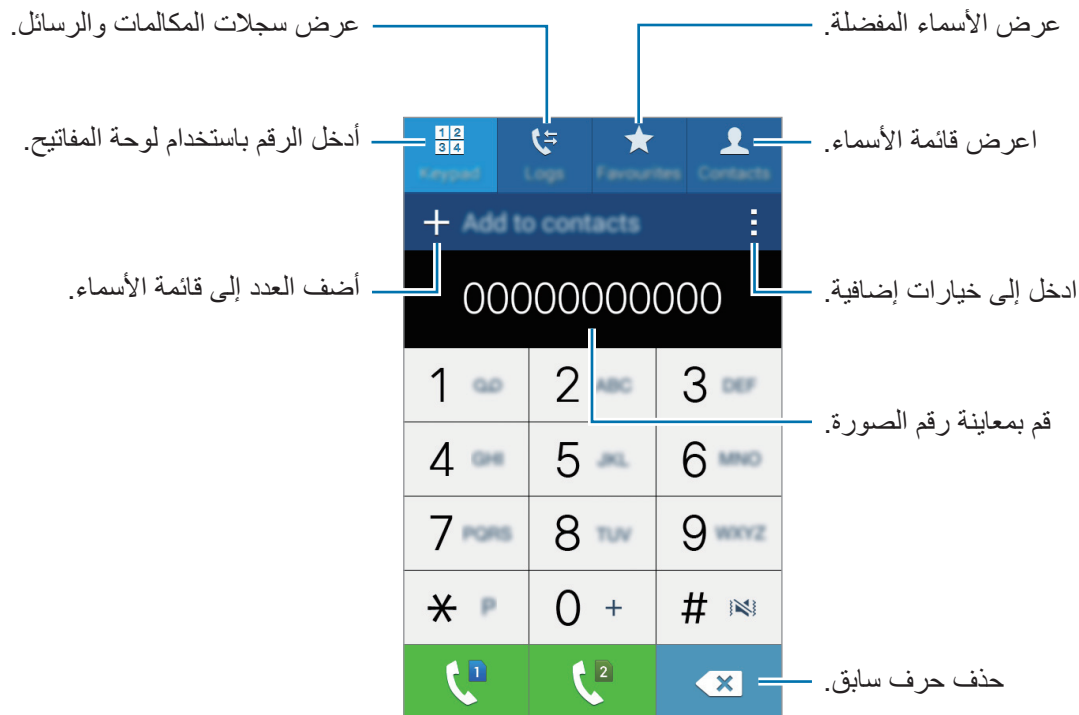

◀ **طُرز بطاقات SIM أحادية:** اضغط على **لوحة المفاتيح** وأدخل رقم هاتف، ثم اضغط على **☎** لإجراء مكالمة صوتية.

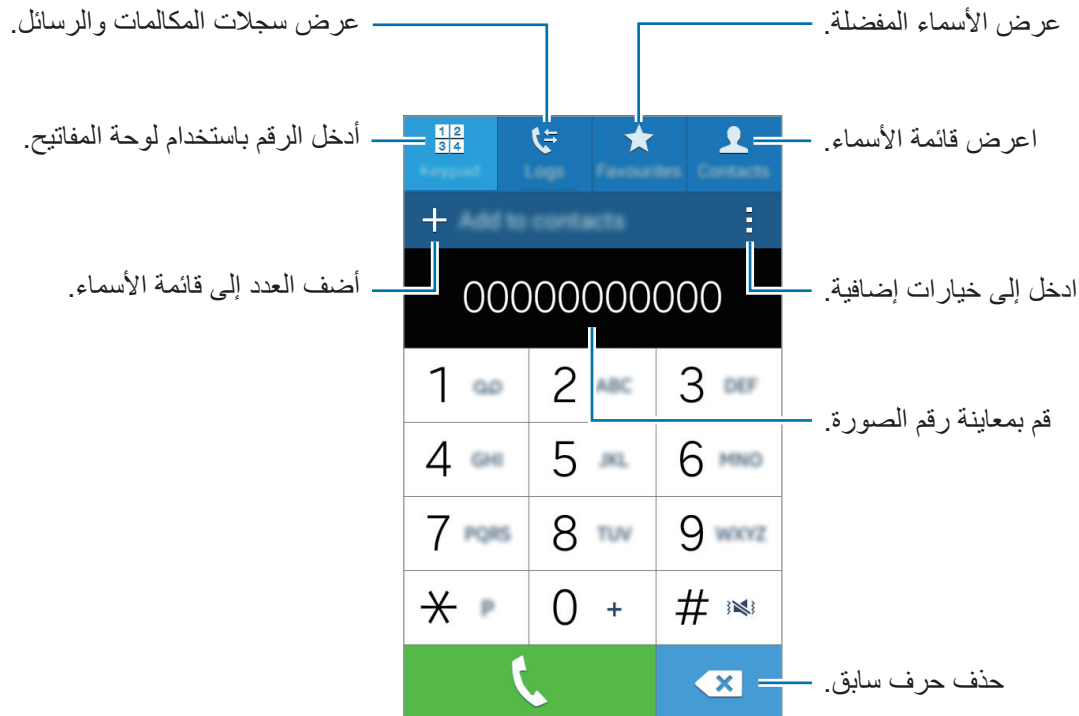

يمكنك أيضًا إجراء مكالمات إلى أرقام هواتف مدرجة في السجلات، والمفضلة، وجهات الاتصال.

إجراء المكالمات من قائمة المفضلة

يمكنك بسهولة الاتصال بالأسماء التي تتواصل معها من حين إلى آخر بواسطة إضافتها إلى قائمة الأسماء المفضلة.

لإضافة أسماء إلى قائمة المفضلة، اضغط على **جهات الاتصال**، حدد اسمًا ثم اضغط على **★**.

لإجراء مكالمة إلى الأسماء المفضلة، اضغط على **المفضلة** وحدد اسمًا.

توقع الرقم

اضغط على لوحة المفاتيح.

عند إدخال أرقام على لوحة المفاتيح، تظهر التوقعات التلقائية. حدد واحدًا مما يلي لإجراء مكالمة.

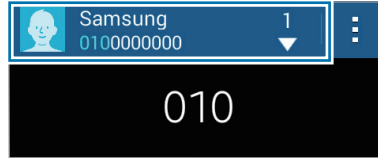

أرقام الاتصال السريع

اضغط على لوحة المفاتيح.

للاتصال السريع بالأرقام، اضغط مطولاً على الرقم المقابل.

لتعيين اسم إلى رقم اتصال سريع، اضغط مطولاً على رقم الاتصال السريع المتاح على لوحة المفاتيح واضغط مطولاً عليه، واضغط على موافق، ثم حدد اسماً. وبدلاً من ذلك، اضغط على جهات الاتصال ← ⋮ ← الاتصال السريع وحدد رقماً، ثم حدد جهة اتصال.

إجراء مكالمة دولية

اضغط على لوحة المفاتيح.

◀ **طُرز بطاقات SIM مزدوجة:** اضغط المطول * حتى تظهر علامة +. أدخل رمز الدولة، ورمز المنطقة، ورقم الهاتف، ثم اضغط على 1 أو 2.

لمنع المكالمات الدولية الصادرة، اضغط على ⋮ ← الضبط ← اتصال ← إعدادات إضافية ← بطاقة SIM أو USIM ← حجب المكالمات. ثم ضع علامة على المكالمات الدولية، وأدخل كلمة المرور ثم اضغط على موافق.

◀ **طُرز بطاقات SIM أحادية:** اضغط المطول * حتى تظهر علامة +. أدخل رمز البلد، ورمز المنطقة، ورقم الهاتف، ثم اضغط على 1.

لحظر المكالمات الدولية الصادرة، اضغط على ⋮ ← الضبط ← اتصال ← إعدادات إضافية ← حجب المكالمات. ثم ضع علامة على المكالمات الدولية، وأدخل كلمة المرور ثم اضغط على موافق.

تلقي المكالمات

الرد على مكالمة

عندما تتلقى مكالمة، اسحب  إلى خارج الدائرة.

إذا كانت خدمة انتظار المكالمات نشطة فيمكن الرد على مكالمة أخرى. عند الرد على مكالمة أخرى، يتم وضع المكالمة الأولى قيد الانتظار.

رفض مكالمة

عندما تتلقى مكالمة، اسحب  إلى خارج الدائرة.

لإرسال رسالة عند رفض مكالمة واردة، اسحب شريط رفض الرسائل لأعلى.

لإنشاء رسائل رفض متعددة، افتح شاشة "التطبيقات"، ثم اضغط على **الهاتف** ← **:** ← **الضبط** ← **اتصال** ← إعداد رسائل رفض المكالمات ← إنشاء.

المكالمات الفائتة

في حالة عدم الرد على مكالمة، يظهر  على شريط الحالة. افتح لوحة الإشعارات لعرض قائمة المكالمات الفائتة. أو بدلاً من ذلك، على شاشة التطبيقات، اضغط على **الهاتف** ← **السجلات** لعرض المكالمات الفائتة.

الخيارات أثناء المكالمات

أثناء إجراء مكالمة صوتية

تتوفر الإجراءات التالية:

-  : زد مستوى الصوت.
- **إضافة مكالمة:** اتصل بمكالمة أخرى.
- **لوحة المفاتيح:** افتح لوحة المفاتيح.
- **إنهاء المكالمة:** قم بإنهاء المكالمة الحالية.
- **مكبر الصوت:** تنشيط مكبر صوت الهاتف أو إلغاء تنشيطه. عند استخدام مكبر صوت الهاتف، تكلم أمام الميكروفون في الجزء العلوي من الجهاز وابق الجهاز بعيداً عن أذنك.
- **كتم:** أوقف تشغيل الميكروفون حتى لا يسمعك الطرف الآخر.
- **البلوتوث:** انتقل إلى سماعة رأس البلوتوث.
- **← جهات الاتصال:** افتح قائمة الأسماء.
- **← المذكرة:** إنشاء مذكرة.
- **← الرسائل:** ارسل رسالة.
- **← تعليق:** تعليق مكالمة. اضغط على **استئناف المكالمة** لاسترداد المكالمة المعلقة.
- **← الضبط:** تغيير إعدادات المكالمة.

جهات الاتصال

إضافة جهات اتصال

نقل الأسماء من أجهزة أخرى

يمكنك نقل الأسماء من أجهزة أخرى إلى جهازك. راجع [نقل البيانات من جهازك السابق](#) للحصول على مزيد من المعلومات.

إنشاء الأسماء يدويًا

١ على شاشة التطبيقات، اضغط على **جهات الاتصال** ← **جهات الاتصال**.

٢ اضغط على **+** وأدخل معلومات جهة الاتصال.

•  : أضف صورة.

• **+** / **-** : قم بإضافة حقل أو حذفه.

٣ اضغط على **حفظ**.

لإضافة رقم هاتف إلى قائمة الأسماء من لوحة المفاتيح، اضغط على **لوحة المفاتيح** وأدخل الرقم ثم اضغط على **إضافة إلى جهات الاتصال**.

إدارة جهات الاتصال

تعديل جهة الاتصال

١ على شاشة التطبيقات، اضغط على **جهات الاتصال** ← **جهات الاتصال**.

٢ حدد اسم لتعديله، ثم اضغط على .

٣ قم بتعديل معلومات الاتصال أو اضغط على **إضافة حقل آخر** لإضافة معلومات اتصال أخرى.

٤ اضغط على **حفظ**.

حذف جهة اتصال

حدد اسماً لحذفه، واضغط على **⋮** ← حذف.

مشاركة اسم

حدد اسم لمشاركته، واضغط على **⋮** ← مشاركة بطاقة الاسم، ثم حدد أسلوب مشاركة.

إدارة المجموعات

على شاشة التطبيقات، اضغط على جهات الاتصال ← جهات الاتصال. اضغط على **⌵**.

إنشاء مجموعة جديدة

اضغط على **+**، وأدخل اسم مجموعة، ثم اضغط على حفظ.

إضافة جهات اتصال إلى مجموعة

حدد مجموعة ثم اضغط على **+**. حدد جهات اتصال لإضافتها، ثم اضغط على تم.

حذف مجموعة

اضغط على **⌵**، وحدد المجموعات المضافة بواسطة المستخدم، ثم اضغط على تم.

استيراد وتصدير جهات اتصال

استورد أسماء من خدمات التخزين إلى جهازك أو قم بتصدير أسماء من الجهاز إلى خدمات التخزين.

على شاشة التطبيقات، اضغط على جهات الاتصال ← جهات الاتصال.

اضغط على **⋮** ← الضبط ← جهات الاتصال ← استيراد/تصدير وحدد خيار استيراد أو تصدير.

البحث عن جهات اتصال

على شاشة التطبيقات، اضغط على جهات الاتصال ← جهات الاتصال.
استخدم أحد أساليب البحث التالية:

- تنقل إلى الأعلى أو الأسفل داخل قائمة جهات الاتصال.
- اضغط على حقل البحث في الجزء العلوي من قائمة جهات الاتصال وأدخل فئة البحث.

بمجرد تحديد الاسم، قم بتنفيذ أحد الإجراءات:

- ★ : أضف جهات الاتصال المفضلة.
- ☎ : قم بإجراء مكالمة صوتية.
- ✉ : قم بتأليف رسالة.
- ✉@ : قم بتأليف بريد إلكتروني.

إضافة اختصارات للأسماء إلى الشاشة الرئيسية

أضف اختصارات إلى الأسماء التي تتواصل معها بشكل متكرر على الشاشة الرئيسية.

١ على شاشة التطبيقات، اضغط على جهات الاتصال ← جهات الاتصال.

٢ حدد اسمًا.

٣ اضغط على : ← إضافة اختصار الشاشة الرئيسية.

الرسائل والبريد الإلكتروني

الرسائل

إرسال الرسائل

ارسل الرسائل لإرسال الرسائل النصية (SMS) أو رسائل الوسائط المتعددة (MMS).

قد تتحمل تكاليف إضافية مقابل إرسال أو استقبال رسائل عندما تقوم بالتجوال.



١ اضغط على الرسائل على شاشة التطبيقات.

٢ اضغط على .

٣ أضف مستلمين، ثم أدخل رسالة.

◀ طرز بطاقات SIM مزدوجة:



◀ طُرز بطاقات SIM أحادية:

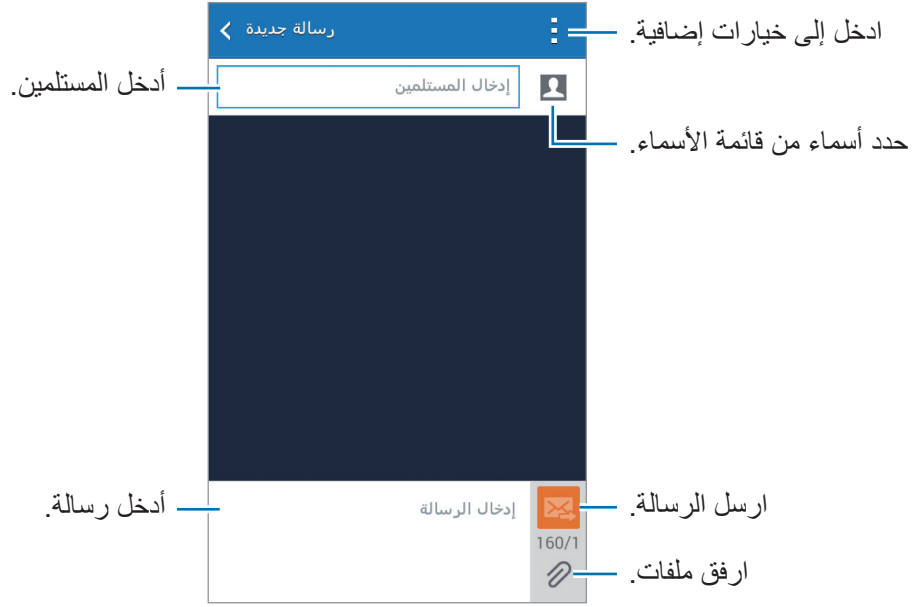

٤ ▶ طُرز بطاقات SIM مزدوجة: اضغط على 1 أو 2 لإرسال الرسالة.

▶ طُرز بطاقات SIM أحادية: اضغط على لإرسال الرسالة.

أثناء تأليف رسالة، اضغط على : لكي تتمكن من استخدام أحد الخيارات التالية:

- إدخال ابتسامة: أدخل رموز تعبيرية.
- إضافة موضوع: إدخال موضوع.
- إضافة شريحة: إضافة شرائح رسائل.
- جدولة الرسالة: اضبط زمن وتاريخ محددين لكي يتم إرسال الرسالة خلاله.
- تخلص: قم بإلغاء تأليف الرسالة.
- حجم الخط: قم بتغيير حجم الخط للنص الموجود في حقل النص.

إرسال رسائل مجدولة

أثناء تأليف رسالة، اضغط على : ← جدولة الرسالة. اضبط الوقت والتاريخ، ثم اضغط على تم.

- إذا كان الجهاز متوقفًا خلال الفترة المجدولة، أو غير متصل بالشبكة، أو كانت الشبكة غير مستقرة، فلن يتم إرسال الرسالة.
- تستند هذه الميزة على الوقت والتاريخ المحدد على الجهاز. قد يتم إرسال الرسائل في وقت غير صحيح في حالة قيامك بالتحرك عبر مناطق زمنية أو في حالة عدم قيام الشبكة بتحديث المعلومات.



عرض الرسائل الواردة

يتم تجميع الرسائل الواردة في مؤشرات ترابط الرسائل حسب الاسم. حدد اسمًا لعرض رسائل الشخص صاحب هذا الاسم.



قد تتحمل تكاليف إضافية مقابل إرسال أو استقبال رسائل عندما تقوم بالتجوال.

أثناء عرض رسالة، اضغط على **⋮** لكي تتمكن من استخدام أحد الخيارات التالية:

- **إضافة مستقبل:** أضف مستلمين لإرسال الرسالة إليهم.
- **إدخال ابتسامة:** أدخل رموز تعبيرية.
- **إضافة موضوع:** إدخال موضوع.
- **إضافة شريحة:** إضافة شرائح رسائل.
- **جدولة الرسالة:** اضبط زمن وتاريخ محدد من الرسالة المراد إرسالها.
- **إضافة للأرقام العشوائية / إزالة من الأرقام العشوائية:** تحديد رقم هاتف على أنه رقم عشوائي (غير مرغوب به) أو إزالة رقم هاتف من قائمة الأرقام العشوائية.
- **تخلص:** قم بإلغاء تأليف الرسالة.
- **حجم الخط:** قم بتغيير حجم الخط للنص الموجود في حقل النص.

إدارة الرسائل

بينما تشاهد قائمة الرسائل، اضغط على **:** واستخدم الخيارات التالية:

- **اختيار:** تحديد الرسائل لتطبيق الخيارات.
- **حذف:** احذف جميع الرسائل أو الرسائل المحددة.
- **مرشح البريد العشوائي:** عرض الرسائل العشوائية.
- **حجم الخط:** قم بتغيير حجم الخط للنص الموجود في حقل النص.
- **الضبط:** تغيير إعدادات الرسائل.

بريد إلكتروني

ضبط حسابات البريد الإلكتروني

اضغط على **بريد إلكتروني** على شاشة التطبيقات.

اضبط حساب البريد الإلكتروني عند فتح **بريد إلكتروني** لأول مرة.

أدخل عنوان البريد الإلكتروني وكلمة المرور. اضغط على **التالي** لحساب بريد إلكتروني خاص مثل Google Mail، أو اضغط على **إعداد يدوي** لحساب بريد إلكتروني لشركة. بعد ذلك، اتبع الإرشادات التي تظهر على الشاشة لاستكمال الضبط.

لإعداد حساب بريد إلكتروني آخر، اضغط على **:** ← **الضبط** ← **إضافة حساب**.

إذا كان لديك أكثر من حساب بريد إلكتروني، فيمكنك تحديد واحد منها كحساب افتراضي. اضغط على **:** ← **الضبط** ← **ضبط الحساب**، وحدد حسابًا، ثم ضع علامة اختيار أمام **الحساب الافتراضي**.

إرسال الرسائل

اضغط على بريد إلكتروني على شاشة التطبيقات.

اضغط على  في الجزء السفلي من الشاشة لتأليف رسالة.



الوصول إلى خيارات إضافية

أثناء تأليف رسالة، اضغط على  لكي تتمكن من الوصول إلى خيارات إضافية.

- إرسال بريد إلكتروني إلي: إرسال الرسالة إلى نفسي.
- رسالة البريد الإلكتروني المجدولة: قم بإرسال الرسالة خلال الفترة المجدولة.
- إذا كان الجهاز متوقعًا خلال الفترة المجدولة، أو غير متصل بالشبكة، أو كانت الشبكة غير مستقرة، فلن يتم إرسال الرسالة. 
- تستند هذه الميزة على الوقت والتاريخ المحدد على الجهاز. قد يتم إرسال الرسائل في وقت غير صحيح في حالة قيامك بالتحرك عبر مناطق زمنية أو في حالة عدم قيام الشبكة بتحديث المعلومات.
- الأولوية: حدد مستوى الأولوية للرسالة.

قراءة الرسائل

اضغط على بريد إلكتروني على شاشة التطبيقات.

اضغط على ☰ وحدد حساب بريد إلكتروني لاستخدامه، وسيتم استرداد رسائل جديدة. لاسترداد رسائل جديدة يدوياً، اضغط على ↻.

اضغط على رسالة لقراءتها.



الكاميرا

التصوير الأساسي

التقاط الصور أو تسجيل مقاطع الفيديو

١ اضغط على الكاميرا على شاشة التطبيقات.

٢ اضغط على  لالتقاط صورة أو  لتسجيل فيديو.



افرد إصبعين عن بعضهما البعض على الشاشة للتكبير، وضمهما معاً على الشاشة للتصغير.



- يتوقف تشغيل الكاميرا تلقائياً في حالة عدم استخدامها.
- تأكد أن العدسة نظيفة. وإلا، فقد لا يعمل الجهاز بطريقة صحيحة في بعض الأوضاع التي تتطلب مستويات دقة عالية.



تشغيل الكاميرا على شاشة المعلقة

لكي تلتقط صوراً تحمل ذكريات خاصة بطريقة سريعة، قم بتشغيل الكاميرا على الشاشة المعلقة. على الشاشة المعلقة، اسحب  إلى خارج الدائرة الكبيرة. إذا لم يظهر الرمز ، فافتح شاشة التطبيقات، واضغط على الضبط ← قفل الشاشة، ثم حدد اختصار الكاميرا.

قد لا تتوفر هذه الميزة حسب منطقتك أو مزود الخدمة الخاص بك.



إعادة ترتيب اختصارات الكاميرا

اضغط على  ←  ←  ← تعديل الإعدادات السريعة. اضغط مطولاً على أحد العناصر واسحبه إلى إحدى الفتحات الموجودة في الجزء العلوي من الشاشة.

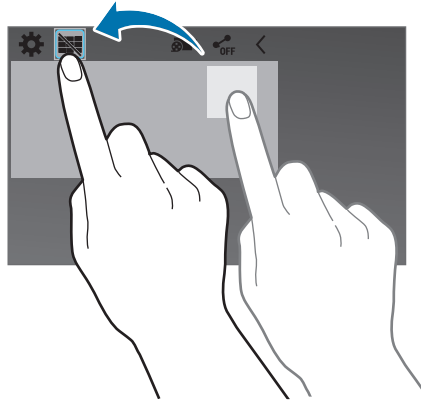

إتيكيت الكاميرا

- لا تلتقط الصور أو الفيديو لأشخاص آخرين بدون إذن منهم.
- لا تلتقط الصور أو الفيديو متى كان ذلك غير مسموحاً به قانوناً.
- لا تلتقط الصور أو الفيديو في الأماكن التي قد تنتهك فيها خصوصية الآخرين.

أوضاع التصوير

تلقائي

استخدم هذا الوضع للسماح للكاميرا بتقييم الأماكن المحيطة وتحديد الوضع الأمثل للصورة. على شاشة التطبيقات، اضغط على الكاميرا ←  ← تلقائي.

الصوت والالتقاط

استخدم هذا الوضع لالتقاط صورة مع صوت. يقوم الجهاز بتحديد الصورة بواسطة  في الاستوديو. على شاشة التطبيقات، اضغط على الكاميرا ←  ← الصوت والالتقاط.

بانوراما

استخدم هذا الوضع لالتقاط صورة مؤلفة من العديد من الصور المسلسلة معًا. يقوم الجهاز بتحديد الصور بواسطة  في الاستوديو.

على شاشة التطبيقات، اضغط على الكاميرا ←  ← بانوراما.

للحصول على أفضل لقطة، راجع هذه التلميحات:





- حرك الكاميرا ببطء في اتجاه واحد.
- الحفاظ على الصورة داخل الإطار الموجود على عدسة الكاميرا.
- تجنب التقاط الصور لخلفيات غير واضحة، مثل سماء فارغة أو جدار سادة.

ليلي

استخدم هذا الوضع لالتقاط صورة في حالات الضوء المنخفض دون الحاجة لاستخدام الفلاش. على شاشة التطبيقات، اضغط على الكاميرا ←  ← ليلي.

إعدادات الكاميرا

على شاشة التطبيقات، اضغط على **الكاميرا** ←  ← . لا تتوفر جميع الخيارات التالية في كل من أوضاع الكاميرا الثابتة وكاميرا الفيديو.

- **حجم الصورة:** حدد مستوى دقة. استخدم مستوى دقة أعلى للتمتع بجودة أعلى. ولكن ذلك قد يستغرق المزيد من مساحة الذاكرة.
- **حجم الفيديو:** حدد مستوى دقة. استخدم مستوى دقة أعلى للتمتع بجودة أعلى. ولكن ذلك قد يستغرق المزيد من مساحة الذاكرة.
- **أوضاع القياس:** حدد أسلوب قياس. يحدد ذلك كيفية حساب قيم الضوء. **تركيز على المنتصف** يقيس إضاءة الخلفية في منتصف المنظر. **نقطة** يقيس قيمة الضوء في موقع محدد. **مصفوفة** يقيس المشهد بالكامل.
- **علامة الموقع:** ضبط الجهاز بحيث يتم وضع علامة توضح الموقع على الصورة.
- **لتحسين إشارات GPS، تجنب التصوير في الأماكن التي تعاق فيها الإشارة، كما هو الحال بين المباني أو في المناطق المنخفضة، أو في ظروف الطقس السيئة.** 
- عندما تشارك صورة تم وضع علامة توضح الموقع بها، فستظهر معلومات الموقع إلى الآخرين.
- **مفتاح الصوت:** اضبط الجهاز بحيث يستخدم زر مستوى الصوت في التحكم في الغالق أو وظيفة التكبير.
- **المؤقت:** استخدم ذلك للقطات التي يتم تأخيرها زمنياً.
- **توازن الأبيض:** حدد موازنة لون أبيض مناسبة، بحيث تتمتع الصور بألوان قريبة إلى الصور الطبيعية إلى أقصى قدر ممكن. يتم تصميم الضبط بما يتناسب مع مواقف إضاءة محددة. يكون هذا الضبط مشابهاً لنطاق الحرارة بالنسبة لتعريض موازنة اللون الأبيض في الكاميرات الاحترافية.
- **السطوع:** قم بتغيير السطوع.
- **الخطوط الإرشادية:** تعرض أدلة محدد المناظر للمساعدة على التركيب عند تحديد الأهداف.
- **الفلش:** قم بتنشيط الفلاش أو إلغاء تنشيطه.
- **اسم الملف السياقي:** اضبط الكاميرا على إضافة رموز سياقية -مثل معلومات الموقع- إلى أسماء الملفات.
- **التخزين:** حدد موقع الذاكرة للتخزين.
- **تعديل الإعدادات السريعة:** تعرف على الاختصارات الخاصة بالخيارات الأكثر استخداماً.
- **إعادة ضبط:** أعد تعيين ضبط الكاميرا.

قد تختلف الخيارات المتوفرة حسب نوع الوضع.



الاستوديو

عرض الصور أو لقطات الفيديو

عرض المحتوى على الجهاز

على شاشة التطبيقات، اضغط على الاستوديو ثم حدد صورة أو مقطع فيديو. تعرض ملفات الفيديو الرمز (▶) على هيئة صور مصغرة. لإخفاء أو إظهار شريط القائمة ومعاينة الصور المصغرة، اضغط على الشاشة.



تغيير طريقة الفرز

من شاشة التطبيقات، اضغط على الاستوديو ← ≡، ثم حدد طريقة فرز.

الوصول إلى خيارات إضافية

على شاشة التطبيقات، اضغط على الاستوديو ثم حدد صورة أو مقطع فيديو. اضغط على **:** واستخدم الخيارات التالية. قد تختلف الخيارات المتوفرة حسب نوع الملف المحدد.

- عرض الشرائح: ابدأ عرض الشرائح بالصور الموجودة في المجلد الحالي.
- نسخ إلى الحافظة: نسخ الملف إلى الحافظة.
- طباعة: قم بطباعة الصورة من خلال توصيل الجهاز بطابعة. راجع [الطباعة باستخدام المحمول](#) للحصول على مزيد من المعلومات.
- تغيير الاسم: أعد تسمية الملف.
- تدوير لليسار: قم بالتدوير عكس اتجاه عقارب الساعة.
- تدوير لليمين: قم بالتدوير في اتجاه عقارب الساعة.
- قص: تهذيب الصورة.
- إظهار على الخريطة: عرض الموقع حيث تم التقاط الصورة على الخريطة.
- تعيين: اضبط الصورة كخلفية أو كصورة اسم.
- التفاصيل: اعرض تفاصيل الصورة.
- الضبط: قم بتغيير إعدادات المعرض.

قد تختلف الخيارات المتوفرة حسب نوع الملف المحدد.



لتحديد ملفات متعددة من قائمة الملف، اضغط مطولاً على ملف، ثم اضغط على الملفات الأخرى. عندما يتم تحديد الملفات، يمكنك مشاركتها أو حذفها في نفس الوقت أو اضغط على **:** للوصول إلى خيارات إضافية.

الوسائط المتعددة

فيديو

تشغيل الفيديو

اضغط على فيديو على شاشة التطبيقات.
حدد فيديو للتشغيل.



لتخصيص موقع لوحة التحكم، أثناء العرض، اضغط على **⏮** الضبط، ضع علامة اختيار أمام وحدة التحكم الصغيرة، ثم اضغط على **إغلاق**. ثم، اضغط على **⏮** أو **⏭** لنقل لوحة التحكم إلى أي جانب من الشاشة.

تتوفر هذه الميزة فقط في الاتجاه العرضي.



مشاركة لقطات الفيديو أو حذفها

اضغط على فيديو على شاشة التطبيقات.
اضغط مطولاً على مقطع الفيديو، واضغط على **⏮** مشاركة عبر، ثم حدد طريقة مشاركة.
ضغط على **⏮** مسح، حدد لقطات الفيديو، ثم اضغط على تمت.

التطبيقات والميزات المفيدة

مخطط S

بدء تشغيل S Planner

استخدم هذا التطبيق لإدارة الأحداث والمهام.
اضغط على **مخطط S** على شاشة التطبيقات.

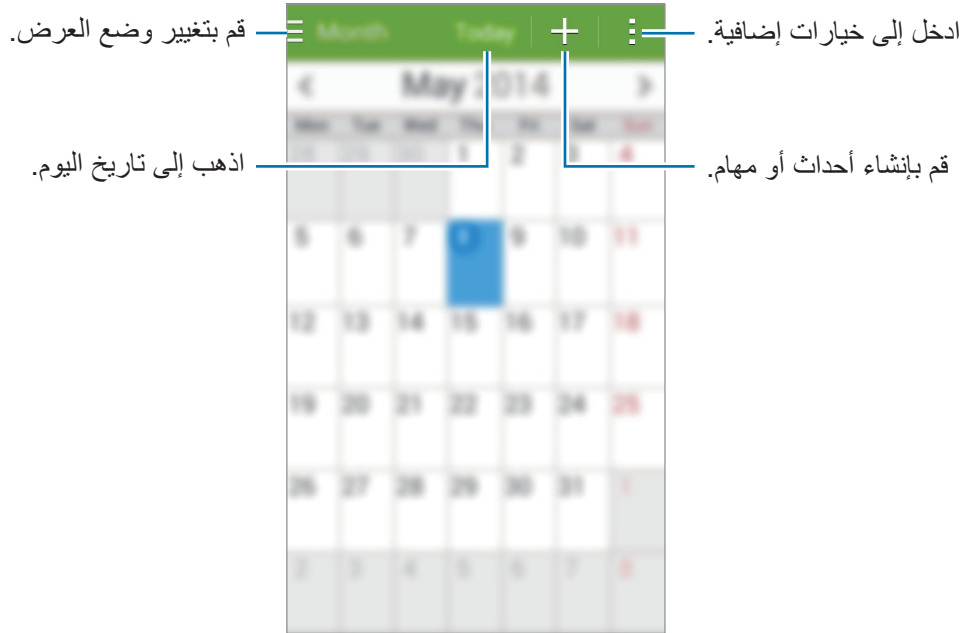

اضغط على : واستخدام ما يلي:

- **انتقل إلى:** انتقل تاريخ محدد.
- **مسح:** احذف الأحداث أو المهام.
- **بحث:** البحث عن أحداث أو مهام.
- **مزامنة:** قم بمزامنة الأحداث والمهام مع حسابك.
- **التقاويم:** حدد التقاويم لعرضها.
- **الضبط:** قم بتغيير لضبط S Planner.

إنشاء أحداث أو مهام

١ اضغط على **S** مخطط على شاشة التطبيقات.

٢ اضغط على **+**. أو بدلاً من ذلك، حدد تاريخ لا يتضمن أحداث أو مهام به والضغط على مرتين المياة. إذا كان التاريخ به أحداث أو مهام محفوظة، فاضغط على التاريخ واضغط على **+**.

٣ حدد إما حدث أو مهمة وأدخل التفاصيل.

- **إضافة حدث:** اضبط تاريخ بدء وانتهاء لحدث. يمكنك ضبط تكرار اختياري.
- **إضافة مهمة:** أضف مهمة للقيم بها في تاريخ محدد. يمكنك ضبط أولوية اختيارية.

حدد عنصرًا.

حدد تقويم لاستخدامه أو للمزامنة معه.

تقويم

تقويمي

أدخل عنوانًا.

الموقع

اضبط يوم للبدء والانتها للحدث.

بدء

إنهاء

طوال اليوم

أضف مزيدًا من التفاصيل.

عرض مزيد من الخيارات

٤ اضغط على **حفظ** لحفظ الحدث أو المهمة.

مزامنة الأحداث والمهام مع حساباتك

اضغط على **مخطط S** على شاشة التطبيقات.

لمزامنة الأحداث والمهام مع حساباتك، اضغط على **⋮** ← **مزامنة**.

لإضافة حسابات للمزامنة معها، اضغط على **⋮** ← **التقاويم** ← **إضافة حساب**. ثم، حدد حسابًا للمزامنة مع وقم بتسجيل الدخول. عند إضافة حساب يتم عرض دائرة خضراء بجانب اسم الحساب.

لتغيير خيار مزامنة حساب، افتح شاشة التطبيقات واضغط على **الضبط**، ثم حدد خدمة حساب ضمن **حسابات**.

حذف أحداث أو مهام

اضغط على **مخطط S** على شاشة التطبيقات.

لحذف الأحداث والمهام، اضغط على **⋮** ← **مسح**، تحديد الأحداث أو المهام، ثم اضغط على **تمت** ← **موافق**.

لحذف حدث أو مهمة أثناء العرض، اضغط على **⋮** ← **مسح** ← **موافق**.

لتمييز المهام كتامة، اضغط على تاريخ مزود به مهام واضغط فوق المهام المحددة.

مشاركة أحداث أو مهام

اضغط على **مخطط S** على شاشة التطبيقات.

لمشاركة حدث، أو مهمة أثناء عرضه واضغط على **⋮** ← **مشاركة عبر**، وحدد أسلوب مشاركة.

ChatON

استخدم هذا التطبيق للمحادثة والتواصل الاجتماعي مع أصدقائك بشكل فردي أو في مجموعات. عندما تقوم بتسجيل الدخول إلى حساب سامسونج، يمكنك عرض كل أرشيف محادثاتك التي تم إرسالها من الأجهزة المسجلة. اضغط على **ChatON** على شاشة التطبيقات.



لا يتوفر هذا التطبيق حسب منطقتك أو مزود الخدمة الخاص بك.

يجب تحديث هذا التطبيق إلى أحدث إصداراته قبل بدء تشغيله. اضغط على **تحديث**، ثم اتبع الإرشادات التي تظهر على الشاشة لإنهاء التحديث.



الساعة

منبه

على شاشة التطبيقات، اضغط على الساعة ← منبه.

ضبط التنبيهات

اضغط على **+** في قائمة الإنذارات، واضبط إنذارًا، وحدد الأيام التي سيتكرر الإنذار خلالها، واضبط خيارات عديدة للإنذارات ثم اضغط على **حفظ**. لتنشيط أو لإلغاء تنشيط الإنذارات، اضغط على  بجانب الإنذار الموجود في قائمة الإنذارات.

- **غفوة:** اضبط الفاصل الزمني وعدد المرات المراد تكرار التنبيه بها بعد انقضاء الوقت المحدد مسبقًا.
- **منبه ذكي:** اضبط زمن ونغمة للإنذار الذكي. يبدأ الإنذار الذكي بمستوى صوت منخفض لبضعة دقائق قبل جدول الإنذار المعين مسبقًا لكي يصدر صوتًا. يزيد مستوى صوت الإنذار الذكي تدريجيًا حتى تقوم بإيقاف تشغيله أو يصدر صوت الإنذار المعين مسبقًا.

إيقاف التنبيهات

اسحب **X** إلى خارج الدائرة الكبيرة لإيقاف التنبيه. إذا سبق أن قمت بتمكين خيار الغفوة، فاسحب **ZZ** خارج الدائرة الكبيرة لتكرار التنبيه بعد مرور فترة زمنية محددة.

حذف التنبيهات

اضغط على **:** ← **حذف**، حدد الإنذارات، ثم اضغط على **تم**.

الساعة العالمية

على شاشة التطبيقات، اضغط على الساعة ← الساعة العالمية.

إنشاء التوقيات

اضغط على + وأدخل اسم المدينة أو حدد مدينة من قائمة المدن.

حذف التوقيات

اضغط على : ← حذف، وحدد ساعات، ثم اضغط على تم.

ساعة الإيقاف

على شاشة التطبيقات، اضغط على الساعة ← ساعة الإيقاف.

اضغط على بدء لتوقيت حدث. اضغط على دورة لتسجيل أوقات الدورات.

اضغط على إيقاف لإيقاف التوقيت. لمسح عدد اللفات، اضغط على إرجاع.

لضبط الجهاز لكي يخفض إضاءة الشاشة أثناء الدورات، اضغط على : ← الضبط ← إبقاء إضاءة الشاشة خافتة.

المؤقت

على شاشة التطبيقات، اضغط على الساعة ← المؤقت.

اضبط المدة، ثم اضغط على بدء.

اسحب X إلى خارج الدائرة الكبيرة متى يتوقف المؤقت.

لتغيير إعدادات نغمة رنين التنبيه، اضغط على : ← الضبط.

الحاسبة

استخدم هذا التطبيق لإجراء العمليات الحسابية البسيطة أو المعقدة.
اضغط على الحاسبة على شاشة التطبيقات.
قم بتدوير الجهاز إلى الاتجاه الأفقي لاستخدام الحاسبة العلمية. إذا كان تدوير الشاشة معطلاً، فاضغط على : ←
الحاسبة العلمية.

المذكرة

استخدم هذا التطبيق لإنشاء المذكرات وتنظيمها حسب الفئة.
اضغط على المذكرة على شاشة التطبيقات.

تأليف المذكرات

اضغط على + في قائمة المذكرات وأدخل مذكرة. أثناء تأليف مذكرة، استخدم أحد الخيارات التالية:

- ≡ : إنشاء أو تعيين فئة.
- □ : إدراج صور.
- 🗣️ : قم بعمل تسجيل صوتي للصورة المصغرة.

لحفظ المذكرة، اضغط على حفظ.
لتعديل مذكرة، اضغط على المذكرة، ثم اضغط على محتوى المذكرة.

البحث عن المذكرات

اضغط على Q في قائمة المذكرات وأدخل كلمة أساسية للبحث عن مذكرات تتضمن الكلمة الأساسية.

أضف فئات وقم بإدارتها

قم بإنشاء الفئات لفرز وإدارة مذكراتك.

على قائمة المذكرات، اضغط على  ← إدارة الفئات.

لإضافة فئة جديدة، اضغط على **+**، أدخل اسم الفئة ثم اضغط على موافق.

لحذف فئة، اضغط على **-** بجانب الفئة.

لإعادة تسمية فئة، اضغط مطولاً على اسم الفئة، وأدخل اسم جديد للفئة، ثم اضغط على موافق.

لتغيير ترتيب الفئات، اضغط على  بجانب فئة، واسحبه إلى أعلى أو إلى أسفل واسحبها لأسفل أو لأعلى إلى موضع آخر.

الوصول إلى خيارات إضافية

يمكنك الوصول إلى خيارات إضافية على قائمة المذكرات أثناء عرض المذكرات.

بقائمة المذكرات، اضغط على  واستخدم الخيارات التالية:

- **اختيار:** تحديد المذكرات لتطبيق الخيارات.
- **حذف:** حذف المذكرات.
- **الحساب:** مزامنة المذكرات مع حسابك على Samsung.
- أثناء عرض المذكرة، اضغط على  واستخدم الخيارات التالية:
- **حذف:** حذف مذكرة.
- **مشاركة عبر:** مشاركة المذكرة مع آخرين.
- **طباعة:** طباعة المذكرة من خلال توصيل الجهاز بطابعة. راجع [الطباعة باستخدام المحمول](#) للحصول على مزيد من المعلومات.

الراديو

تعلم كيفية الاستماع إلى الموسيقى والأخبار على راديو FM. للاستماع إلى راديو FM، يجب عليك توصيل سماعة رأس تعمل كهوائي راديو.



اضغط على الراديو على شاشة التطبيقات.

الاستماع إلى راديو FM

قم بتوصيل سماعة الرأس بالجهاز قبل تشغيل راديو FM.

يقوم راديو FM بالبحث ويحفظ المحطات المتاحة تلقائيًا عند تشغيله لأول مرة.



اضغط على  لتشغيل راديو FM. حدد محطة الراديو التي تريدها من قائمة المحطات واضغط على  للعودة إلى شاشة راديو FM.

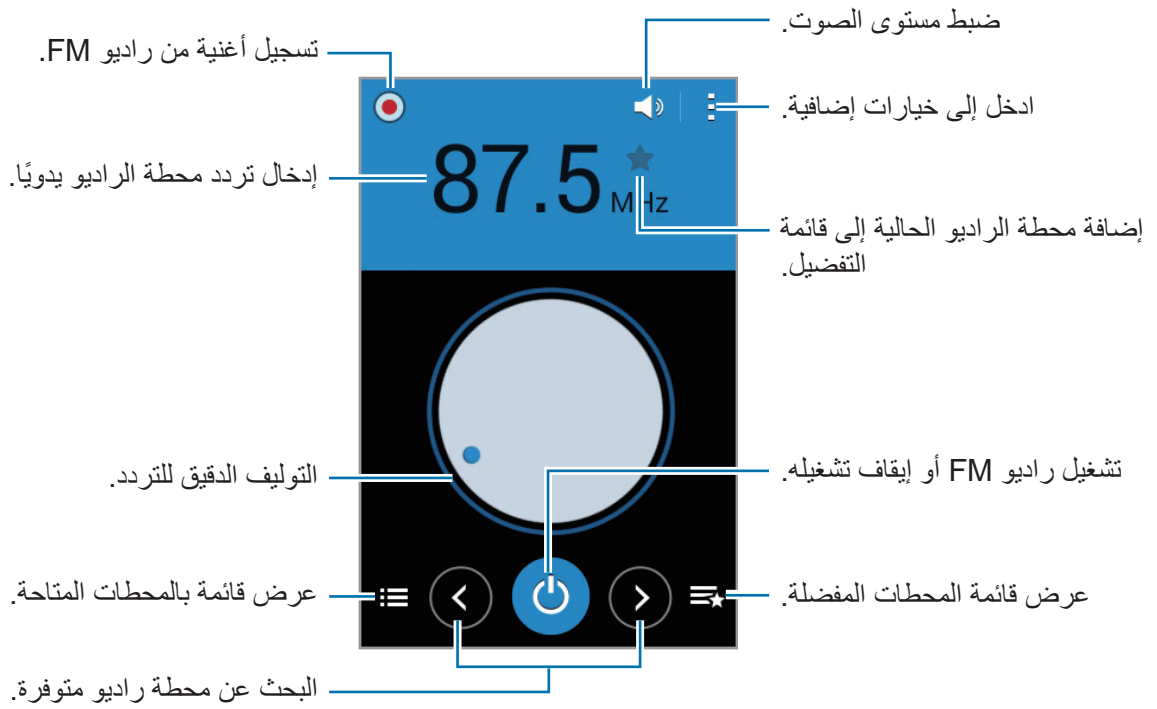

البحث عن محطات الراديو

اضغط على : ← بحث، ثم حدد خيار البحث. يقوم راديو FM بمسح المحطات المتاحة ضوئياً وحفظها تلقائياً. حدد محطة الراديو التي تريدها من قائمة المحطات واضغط على < للعودة إلى شاشة راديو FM.

إضافة محطات إلى قائمة المفضلة

قم بالتمرير إلى محطة راديو، ثم اضغط على ★ لإضافة المحطة إلى قائمة المفضلة.

ملفات محملة

استخدم هذا التطبيق لمشاهدة الملفات التي يتم تنزيلها من خلال التطبيقات. اضغط على ملفات محملة على شاشة التطبيقات.

لا يتوفر هذا التطبيق حسب منطقتك أو مزود الخدمة الخاص بك.







حدد ملف لفتحه باستخدام تطبيق مناسب.

لفرز الملفات حسب التاريخ أو عنواناً أو الحجم، اضغط على : ← فرز بواسطة. لمسح السجل، اضغط على : ← مسح القائمة.

مسجل الصوت

تسجيل المذكرات الصوتية

اضغط على **مسجل الصوت** على شاشة التطبيقات.

اضغط على  لبدء التسجيل. تحدث أمام الميكروفون. اضغط على  لإيقاف التسجيل مؤقتًا. لإلغاء التسجيل، اضغط على . اضغط على  لإنهاء التسجيل.

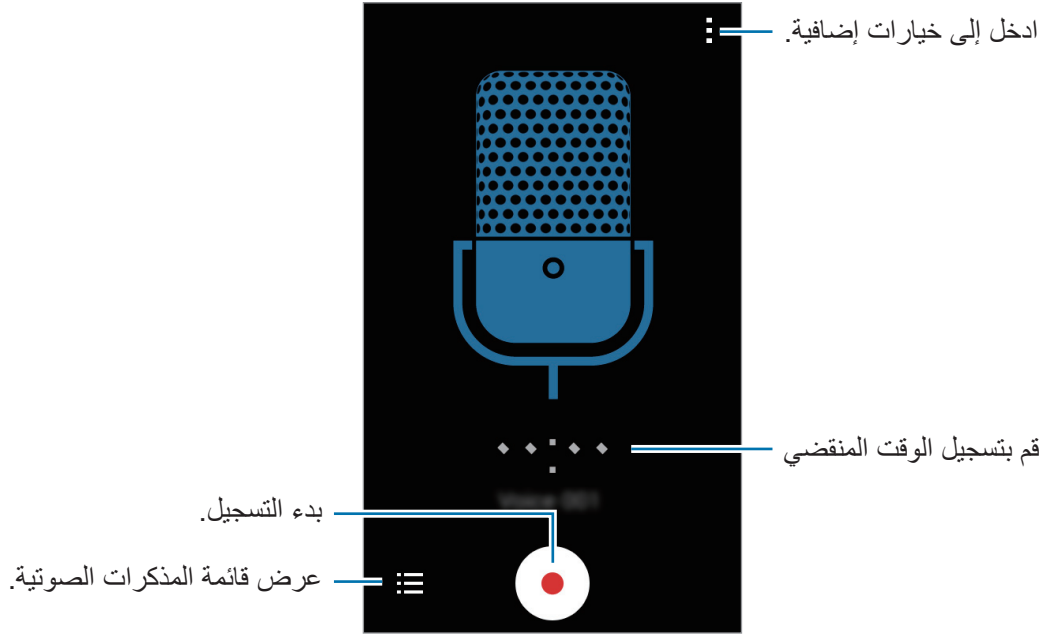

تشغيل المذكرات الصوتية

اضغط على **مسجل الصوت** على شاشة التطبيقات.

اضغط على  وحدد مذكرة صوتية لتشغيلها.

•  : قم بإيقاف العرض مؤقتًا أو استئنافه.

•  : تخطى إلى المذكرة الصوتية التالية أو السابقة.

إدارة المذكرات الصوتية

على شاشة التطبيقات، اضغط على **مسجل الصوت** ← .

اضغط على ، ثم حدد واحد مما يلي:

- **اختيار:** تحديد المذكرات الصوتية لتطبيق الخيارات.
- **حذف:** حدد مذكرات صوتية لحذفها.
- **الضبط:** قم بتغيير ضبط مسجل الصوت.

تغيير أسماء المذكرات الصوتية

اضغط مطولاً على المذكرة الصوتية، ثم اضغط على  ← **تغيير الاسم**، وأدخل اسم المذكرة الصوتية الجديد، ثم اضغط على موافق.

تطبيقات Google

توفر Google الترفيه وشبكة للتواصل الاجتماعي وتطبيقات للأعمال. يمكنك طلب الحصول على حساب Google للوصول إلى بعض التطبيقات. ارجع إلى **ضبط الحسابات** للحصول على مزيد من المعلومات.

لعرض المزيد من معلومات التطبيقات، افتح الشاشة الرئيسية لكل تطبيق، ثم اضغط على  ← **مساعدة**.

قد لا تتوفر بعض التطبيقات أو قد تتم تسميتها بشكل مختلف حسب المنطقة أو مزود الخدمة.



Chrome

البحث عن المعلومات واستعراض صفحات الويب.

Gmail

إرسال أو استلام رسائل البريد الإلكتروني عبر خدمة Google Mail.

Google+

مشاركة أخبارك ومتابعة التحديثات التي تشاركها أصدقاؤك وغيرهم. يمكنك أيضًا عمل نسخة احتياطية لصورك ومقاطع الفيديو والمزيد.

خرائط

البحث عن موقعك على الخريطة، والبحث عن المواقع، وعرض المعلومات الخاصة بأماكن عديدة.

موسيقى Play

الكشف عن الموسيقى والاستماع إليها ومشاركتها على جهازك.

أفلام Play

مشاهدة مقاطع فيديو مخزنة على جهازك وتنزيل محتويات عديدة لمشاهدتها من سوق Play.

كتب Play

تنزيل كتب عديدة من متجر Play وقراءتها.

Play Newsstand

قراءة الأخبار والمجلات التي تثير اهتمامك في مكان واحد ملائم.

ألعاب Play

تنزيل الألعاب من متجر Play ولعبها مع الآخرين.

Drive

تخزين محتوياتك على السحابة، والوصول إليها من أي مكان، ومشاركتها مع الآخرين.

YouTube

مشاهدة أو إنشاء مقاطع الفيديو ومشاركتها مع الآخرين.

صور

استخدم الصور، والألبومات، ومقاطع الفيديو التي قمت بحفظها على الجهاز وتحميلها إلى **Google+**.

Hangouts

التحدث مع أصدقائك على أفراد أو في مجموعات واستخدام الصور والرموز التعبيرية ومكالمات الفيديو أثناء التحدث.

Google

البحث عن الأشياء بسرعة على الإنترنت أو على جهازك.

البحث الصوتي

البحث عن الأشياء بسرعة عن طريق التلفظ بكلمة أساسية أو جملة.

إعدادات Google

تهيئة الضبط الخاص بالميزات التي يوفرها Google.

التوصيل بأجهزة أخرى

البلوتوث

نبذة عن البلوتوث

ينشئ البلوتوث اتصال لاسلكي مباشر بين جهازين من خلال المسافات القصيرة. استخدم البلوتوث لتبادل البيانات أو ملفات الوسائط مع أجهزة أخرى.



- لا تتحمل شركة Samsung أية مسؤولية فيما يتعلق بفقدان البيانات المرسلة أو الواردة عبر ميزة البلوتوث، أو بتأخيرها أو بسوء استخدامها.
- تأكد دائماً من مشاركة البيانات واستقبالها باستخدام الأجهزة المؤمنة بشكل موثوق منه وبشكل صحيح. في حالة وجود عوائق بين الأجهزة، قد يتم تقليل مسافة التشغيل.
- بعض الأجهزة، خصوصاً التي لم يتم اختبارها أو اعتمادها من شركة Bluetooth SIG، قد لا تكون متوافقة مع جهازك.
- لا تستخدم ميزة البلوتوث لأغراض غير قانونية (على سبيل المثال، الاستيلاء على نسخ من الملفات أو الاتصالات التي يتم إجراؤها بطريق غير شرعية لأغراض تجارية).
- سامسونج غير مسؤولة عن تكرار الاستخدام غير القانوني لميزة البلوتوث.

الإقتران مع أجهزة البلوتوث أخرى

١ على شاشة التطبيقات، اضغط على الضبط ← البلوتوث، واضغط على مفتاح البلوتوث لتنشيطه، ثم اضغط على بحث.

يتم سرد الأجهزة المكتشفة.

لضبط الجهاز بحيث يكون ظاهرًا للأجهزة الأخرى، اضغط على اسم الجهاز.

٢ حدد جهازًا للإقتران به.

إذا كان جهازك قد تم إقرانه مع هذا الجهاز من قبل، فاضغط على اسم الجهاز بدون تأكيد مفتاح المرور الذي يتم إنشاؤه تلقائيًا.

إذا كان الجهاز الذي تريد الإقتران به غير موجود في القائمة، فاطلب أن يقوم الجهاز بتشغيل خيار الرؤية.

٣ اقبل طلب ترخيص البلوتوث على الجهازين للتأكيد.

إرسال واستقبال البيانات

تدعم العديد من التطبيقات نقل البيانات عبر البلوتوث. يمكنك مشاركة البيانات، مثل الأسماء أو ملفات الوسائط، مع أجهزة البلوتوث الأخرى. الإجراءات التالية مثال لإرسال صورة إلى جهاز آخر.

إرسال صورة

١ على شاشة التطبيقات، اضغط على الاستوديو.

٢ حدد صورة.

٣ اضغط على  ← البلوتوث، ثم حدد جهازًا لنقل الصورة له.

إذا كان الجهاز الذي تريد الإقتران به غير موجود في القائمة، فاطلب أن يقوم الجهاز بتشغيل خيار الرؤية. أو، اضبط الجهاز بحيث يكون مرئيًا للأجهزة الأخرى.

٤ اقبل طلب ترخيص البلوتوث على الجهاز الآخر.

استلام صورة

عندما يرسل الجهاز الآخر إليك صورة، اقبل طلب ترخيص البلوتوث. يتم حفظ الصورة المعدلة في المجلد الاستوديو ← Download.

إلغاء إقران أجهزة البلوتوث

١ على شاشة التطبيقات، اضغط على الضبط ← البلوتوث.

يتم سرد الأجهزة المكتشفة.

٢ اضغط على ⚙ بجانب اسم الجهاز لإلغاء إقرانه.

٣ اضغط على إلغاء الاقتران.

مباشر Wi-Fi

نبذة عن Wi-Fi Direct

Wi-Fi Direct يربط أجهزة مباشرة عبر شبكة Wi-Fi بدون الحاجة إلى نقطة وصول.

توصيل أجهزة أخرى

١ على شاشة التطبيقات، اضغط على الضبط ← Wi-Fi، ثم اضغط على المفتاح Wi-Fi لتنشيطه.

٢ اضغط على : ← Wi-Fi مباشر.

يتم سرد الأجهزة المكتشفة.

٣ حدد جهازًا للاتصال به.

للاتصال بأجهزة متعددة، اضغط على : ← اتصال متعدد

لتغيير اسم الجهاز، اضغط على : ← إعادة تسمية الجهاز.

٤ اقبل طلب ترخيص Wi-Fi Direct على الجهاز الآخر للتأكيد.

إرسال واستقبال البيانات

يمكنك مشاركة البيانات، مثل الأسماء أو ملفات الوسائط، مع أجهزة أخرى. الإجراءات التالية مثال لإرسال صورة إلى جهاز آخر.

إرسال صورة

- ١ على شاشة التطبيقات، اضغط على الاستوديو.
- ٢ حدد صورة.
- ٣ اضغط على  ← **Wi-Fi Direct**، ثم حدد جهازًا لنقل الصورة له.
- ٤ اقبل طلب ترخيص Wi-Fi Direct على الجهاز الآخر.

استلام صورة

عندما يرسل الجهاز الآخر إليك صورة، اقبل طلب ترخيص Wi-Fi Direct. يتم حفظ الصورة المعدلة في المجلد الاستوديو ← **Download**.

إنهاء اتصال الجهاز

- ١ على شاشة التطبيقات، اضغط على الضبط ← **Wi-Fi**.
- ٢ اضغط على **Wi-Fi مباشر** ← **Wi-Fi**.
- يعرض الجهاز الأجهزة المتصلة الموجودة في القائمة.
- ٣ اضغط على **إنهاء الاتصال** ← موافق لفصل الأجهزة.

الطباعة باستخدام المحمول

قم بتوصيل الجهاز بطابعة عبر تقنية Wi-Fi أو Wi-Fi Direct، ثم اطبع صورًا أو مستندات.

قد لا تكون بعض الطابعات متوافقة مع الجهاز.



إضافة أدوات الطباعة المساعدة

أضف أدوات الطباعة المساعدة للطابعات التي ترغب في اتصال الجهاز بها. من شاشة "التطبيقات"، اضغط على **الضبط** ← **طباعة** ← **المكون الإضافي للتنزيل**، وابحث عن إحدى أدوات الطباعة المساعدة في سوق **Play**. حدد إحدى أدوات الطباعة المساعدة وثبتها.

التوصيل بطابعة

من شاشة التطبيقات، اضغط على **الضبط** ← **طباعة** وحدد أداة طباعة مساعدة، ثم اضغط على المفتاح الموجود بأعلى يمين الشاشة لتنشيطه. يبحث الجهاز على الطابعات المتصلة بنفس شبكة Wi-Fi مثل جهازك. حدد طابعة لكي تستخدمها كطابعة افتراضية.

لإضافة طابعات يدويًا، حدد إحدى أدوات الطباعة المساعدة، واضغط على **+** ← **إضافة طابعة** ← **+**، ثم أدخل التفاصيل، وبعدها اضغط على **موافق**.

لتغيير إعدادات الطباعة، حدد أداة طباعة مساعدة، ثم اضغط على **:** ← **الضبط**.

محتوى الطباعة

أثناء عرض المحتوى، مثل الصور أو المستندات، اضغط على **:** ← **طباعة**، ثم حدد طابعة.

مدير الجهاز والبيانات

ترقية الجهاز

يمكن ترقية الجهاز إلى أحدث برنامج.

الترقية عبر الهواء

يمكن ترقية الجهاز مباشرة إلى أحدث برنامج بواسطة البرنامج الثابت بواسطة خدمة عبر الهواء (FOTA).
على شاشة التطبيقات، اضغط على الضبط ← حول الجهاز ← تحديث البرنامج ← تحديث.

الترقية باستخدام Samsung Kies

قم بتنزيل أحدث إصدار من Samsung Kies من موقع سامسونج على الويب. تشغيل Samsung Kies وتوصيل الجهاز بالكمبيوتر. يتعرف Samsung Kies تلقائيًا على الجهاز ويعرض التحديثات المتاحة في مربع الحوار، متى توفرت. اضغط فوق زر التحديث في مربع الحوار لبدء الترقية. راجع تعليمات Samsung Kies للحصول على مزيد من المعلومات حول كيفية الترقية.

- لا توقف تشغيل الكمبيوتر أو تفصل كابل USB أثناء ترقية الجهاز.
- أثناء ترقية الجهاز، لا تقم بتوصيل أجهزة وسائط أخرى بالكمبيوتر. يؤدي ذلك إلى حدوث تداخل مع عملية التحديث.



نقل الملفات بين الجهاز والكمبيوتر

انقل الملفات الصوتية، أو الفيديو، أو الصور أو أي نوع آخر من الملفات من الجهاز إلى الكمبيوتر، أو بالعكس.

لا تفصل كابل USB من الجهاز عند قيامك بنقل الملفات. فقد يؤدي القيام بذلك إلى خسارة البيانات أو تلف الجهاز.



• لا تفصل الجهاز من الكمبيوتر عند قيامك بتشغيل ملفات محفوظة في الجهاز على الكمبيوتر المتصل. بعد الانتهاء من تشغيل الملف، افصل الجهاز من جهاز الكمبيوتر.



• قد لا تتصل الأجهزة بشكل صحيح إذا كانت متصلة عبر موزع USB. قم بتوصيل الجهاز مباشرةً بمنفذ USB الخاص بالكمبيوتر.

التوصيل كجهاز وسائط

١ قم بتوصيل الجهاز بالكمبيوتر بواسطة كابل USB.

٢ افتح لوحة الإشعارات، ثم اضغط على متصل كجهاز وسائط ← جهاز الوسائط (MTP).

اضغط على كاميرا (PTP) إذا لم يدعم الكمبيوتر بروتوكول نقل الوسائط (MTP)، أو إذا لم يتم تثبيت برنامج تشغيل مناسب.

٣ انقل الملفات بين الجهاز والكمبيوتر.

الاتصال باستخدام برنامج Samsung Kies

Samsung Kies عبارة عن تطبيق كمبيوتر يتحكم في مكتبات الوسائط والمعلومات الشخصية مع أجهزة سامسونج. قم بتنزيل أحدث Samsung Kies من موقع سامسونج على الويب.

١ قم بتوصيل الجهاز بالكمبيوتر بواسطة كابل USB.

يتم تشغيل Samsung Kies على الكمبيوتر تلقائيًا. في حالة عدم تشغيل Samsung Kies، اضغط نقرًا مزدوجًا فوق رمز Samsung Kies الموجود في الكمبيوتر.

٢ انقل الملفات بين الجهاز والكمبيوتر.

ارجع إلى تعليمات Samsung Kies للحصول على مزيد من المعلومات.

النسخ الاحتياطي واستعادة البيانات

احتفظ بمعلوماتك الشخصية، وبيانات التطبيق، والضبط الآمن على الجهاز. يمكنك عمل نسخة احتياطية من المعلومات المهمة إلى حساب احتياطي والوصول إليه فيما بعد.

استخدام حساب Google

١ اضغط على الضبط على شاشة التطبيقات.

٢ اضغط على النسخ الاحتياطي وإعادة الضبط ثم اختر النسخ الاحتياطي لبياناتي.

٣ اضغط على نسخ الحساب احتياطيًا وحدد حسابًا كحساب احتياطي.

لاستعادة البيانات، يجب عليك تسجيل الدخول إلى حساب Google عبر معالج الضبط. يمكنك تشغيل وفتح معالج الضبط بواسطة إجراء إعادة ضبط بيانات المصنع في الجهاز. إذا لم تقم بتسجيل الدخول إلى حساب Google عبر معالج الضبط، فلن يستعيد الجهاز بيانات النسخ الاحتياطي مرة أخرى.



استخدام حساب سامسونج

- ١ على شاشة التطبيقات، اضغط على الضبط ← إضافة حساب ← Samsung account، ثم قم بتسجيل الدخول إلى حساب سامسونج.
- ٢ اضغط على الضبط على شاشة التطبيقات.
- ٣ اضغط على Samsung account ← نسخة احتياطية، ضع علامة اختيار أمام العناصر المراد نسخها احتياطياً، ثم اضغط نسخ احتياطي الآن ← نسخ احتياطي.
- لاستعادة البيانات، افتح شاشة التطبيقات واضغط على الضبط ← Samsung account ← ارجاع الضبط، وحدد العناصر، ثم اضغط على استعادة الآن. 

إجراء إعادة تعيين بيانات

حذف كل الإعدادات والبيانات الموجودة على الجهاز. قبل القيام بإعادة ضبط بيانات المصنع، تأكد من القيام بجميع البيانات المهمة المخزنة على الجهاز. راجع [النسخ الاحتياطي واستعادة البيانات](#) للحصول على مزيد من المعلومات. على شاشة التطبيقات، اضغط على الضبط ← النسخ الاحتياطي وإعادة الضبط ← إعادة تعيين بيانات المصنع ← إعادة تعيين الجهاز ← مسح الكل. يتم إعادة تشغيل الجهاز تلقائياً.

الضبط

نبذة عن الضبط

استخدم هذا التطبيق لتهيئة الجهاز، اضبط خيارات التطبيق، وأضف حسابات.

اضغط على **الضبط** على شاشة التطبيقات.

قد تختلف الميزات المعتمدة أو قد يتم تمييزها بشكل مختلف وفقًا لما إذا كان جهازك من الطراز الذي يدعم بطاقة SIM أحادية أم مزدوجة.



الشبكة اللاسلكية والشبكات

Wi-Fi

قم بتنشيط ميزة Wi-Fi للاتصال بشبكة Wi-Fi واتصل بالإنترنت أو بأجهزة شبكات أخرى.

على شاشة التطبيقات، اضغط على **Wi-Fi**، ثم اضغط على المفتاح **Wi-Fi** لتنشيطه.

يمكن للجهاز الحفاظ على اتصال ثابت بالشبكة عن طريق التحديد التلقائي إما لشبكة Wi-Fi أو لشبكة المحمول لاستخدام الإشارة الأقوى. للتبديل تلقائيًا بين الشبكات، اختر **تبديل الشبكة الذكي**.

لاستخدام الخيارات، اضغط على **⋮**.

- **بحث:** البحث عن الشبكات المتاحة.
- **Wi-Fi مباشر:** قم بتنشيط Wi-Fi Direct وتوصيل الأجهزة مباشرة عبر شبكة Wi-Fi لمشاركة الملفات.
- **متقدم:** قم بتخصيص ضبط Wi-Fi.
- **زر ضغط WPS:** اتصل بشبكة Wi-Fi آمنة من خلال زر WPS.
- **إدخال رمز PIN لـ WPS:** اتصل بشبكة Wi-Fi آمنة من خلال WPS PIN.

ضبط سياسة سكون Wi-Fi

اضغط على: ← متقدم ← الاحتفاظ بتشغيل Wi-Fi أثناء وضع السكون.



أثناء إيقاف تشغيل الشاشة، يوقف الجهاز تلقائيًا تشغيل توصيلات Wi-Fi. عند حدوث ذلك، يدخل الجهاز إلى شبكات الهواتف المحمولة تلقائيًا في حالة الضبط لاستخدامها. قد يترتب على ذلك دفع تكاليف لنقل البيانات. لتجنب دفع تكاليف إضافية، اضبط هذا الخيار إلى دائماً.

ضبط إشعارات الشبكة

يمكن أن يتتبع الجهاز فتح شبكات Wi-Fi وعرض رمز على شريك الحالة للإبلاغ عند توفرها. اضغط على: ← متقدم وضع علامة اختيار أمام إخطارات الشبكة لتنشيط هذه الميزة.

Wi-Fi مباشر

Wi-Fi Direct يربط أجهزة مباشرة عبر شبكة Wi-Fi بدون الحاجة إلى نقطة وصول. اضغط على: ← Wi-Fi مباشر.

البلوتوث

قم بتنشيط ميزة البلوتوث لتبادل المعلومات عبر مسافات قصيرة. على شاشة الإعدادات، اضغط على البلوتوث، ثم اضغط على المفتاح البلوتوث لتنشيطه. لاستخدام المزيد من الخيارات، اضغط على:.

- مهلة الروية: قم بضبط المدة التي يكون الجهاز خلالها مرئيًا.
- الملفات المستلمة: قم بعرض الملفات المستلمة عبر ميزة البلوتوث.

التقييد ونقطة اتصال الهواتف المحمولة

استخدم الجهاز كنقطة اتصال نقالة لمشاركة اتصال بيانات المحمول بالجهاز مع أجهزة أخرى. راجع **التقييد ونقطة اتصال الهواتف المحمولة** للحصول على التفاصيل.

على شاشة الضبط، اضغط على **التقييد ونقطة اتصال الهواتف المحمولة**.

- **نقطة اتصال الهواتف المحمولة:** استخدم الهاتف المحمول لمشاركة اتصال بيانات المحمول الخاصة بالجهاز مع أجهزة كمبيوتر أو أجهزة أخرى من خلال شبكة Wi-Fi. يمكنك استخدام هذه الميزة في حالة عدم توفر اتصال بالشبكة.
- **تقييد USB:** استخدم ضبط نطاق USB لمشاركة اتصال بيانات المحمول بالجهاز مع كمبيوتر عبر USB. عند التوصيل بجهاز كمبيوتر، يتم استخدام الجهاز كمودم لاسلكي لجهاز الكمبيوتر.
- **تقييد البلوتوث:** استخدم ضبط نطاق البلوتوث لمشاركة اتصال بيانات المحمول بالجهاز مع أجهزة الكمبيوتر أو أجهزة أخرى عبر البلوتوث.

وضع الطيران

يؤدي ذلك إلى تعطيل جميع الوظائف اللاسلكية على جهازك. يمكنك استخدام الخدمات غير الشبكية فقط. على شاشة الضبط، اضغط على **وضع الطيران**.

استخدام البيانات

استمر في تتبع حجم استخدام البيانات وقم بتخصيص الضبط للحد. على شاشة الضبط، اضغط على **استخدام البيانات**.

- **بيانات الهاتف المحمول:** اضبط الجهاز لاستخدام اتصالات البيانات على أي شبكة محمول.
- **تعيين حد بيانات الهاتف المحمول:** اضبط حدًا لاستخدام بيانات المحمول.
- **دورة استخدام البيانات:** اضبط بيانات لإعادة الضبط شهريًا لمراقبة استخدام البيانات بين الفترات. لاستخدام المزيد من الخيارات، اضغط على **⋮**.
- **البيانات أثناء التجوال:** اضبط الجهاز لاستخدام اتصالات البيانات عندما تقوم بالتجوال.
- **تقييد بيانات الخلفية:** اضبط الجهاز لتعطيل المزامنة في الخلفية أثناء استخدام شبكة المحمول.

- **مزامنة البيانات تلقائياً:** تنشيط أو إلغاء تنشيط المزامنة التلقائية للتطبيقات، مثل التقويم أو البريد الإلكتروني. يمكنك تحديد المعلومات المطلوب مزامنتها مع كل حساب من **الضبط** ← **حسابات**.
- **عرض استخدام Wi-Fi:** اضبط الجهاز لعرض استخدامك للبيانات عبر Wi-Fi.
- **نقاط الاتصال النقالة:** حدد نقاط الاتصال النقالة لمنع التطبيقات التي يتم تشغيلها في الخلفية من استخدامها.

إدارة بطاقة SIM (طُرز بطاقات SIM مزدوجة)

قم بتنشيط بطاقات SIM أو USIM الخاصة بك وتخصيص إعدادات بطاقة SIM. على شاشة التطبيقات، اضغط على **إدارة بطاقة SIM**.

- **مكالمة صوتية:** حدد بطاقة SIM أو USIM للمكالمات الصوتية.
- **شبكة خدمة البيانات:** حدد بطاقة SIM أو USIM لخدمة البيانات.
- **تلقي المكالمات الواردة:** اضبط ما إذا كان يتم السماح بالمكالمات الواردة من شبكة GPRS أثناء استخدام خدمات البيانات.
- **تشغيل بطاقتي SIM دائماً:** اضبط الجهاز للسماح بالمكالمات الواردة من بطاقة SIM أو USIM الأخرى أثناء إجراء مكالمة.



عند تمكين هذه الميزة، يتم دفع تكاليف إضافية لإعادة توجيه المكالمات وذلك حسب المنطقة أو مزود الخدمة.

مزيد من الشبكات

قم بتخصيص الضبط للتحكم في الشبكات. على شاشة الضبط، اضغط على **مزيد من الشبكات**.

تطبيق المراسلة الافتراضي

حدد التطبيق الافتراضي لاستخدامه للرسائل.

VPN

قم بالإعداد والاتصال بالشبكات الخاصة الافتراضية (VPNs).

شبكات الهواتف المحمولة

- بيانات الهاتف المحمول: اضبط الجهاز لاستخدام اتصالات البيانات على أي شبكة محمول.
- البيانات أثناء التجوال: اضبط الجهاز لاستخدام اتصالات البيانات عندما تقوم بالتجوال.
- أسماء نقاط الوصول: قم بإعداد أسماء نقاط الوصول (APNs).
- نمط الشبكة 1 SIM / نمط الشبكة 2 SIM (طُرز بطاقات SIM مزدوجة): حدد نوع الشبكة.
- نمط الشبكة (طُرز بطاقات SIM أحادية): حدد نوع الشبكة.
- مشغلو الشبكة: ابحث عن الشبكات المتوفرة وحدد شبكة للتجوال.

الجهاز

قفل الشاشة

قم بتغيير الضبط للشاشة المقفلة.

على شاشة الضبط، اضغط على **قفل الشاشة**.

- تأمين الشاشة: قم بتنشيط ميزة قفل الشاشة. قد تختلف الخيارات التالية وذلك حسب ميزة قفل الشاشة المحددة.
- ساعة مزدوجة: اضبط الجهاز بحيث يعرض الساعة المزدوجة.
- عرض التاريخ: اضبط الجهاز بحيث يعرض التاريخ مع الساعة.
- اختصار الكاميرا: ضبط الجهاز لعرض اختصار الكاميرا على الشاشة المقفلة.

قد لا تتوفر هذه الميزة حسب منطقتك أو مزود الخدمة الخاص بك.



- معلومات المالك: أدخل المعلومات التي تظهر مع الساعة.
- تأثير إلغاء القفل: حدد التأثير الذي تشاهده عندما تقوم بإلغاء قفل الشاشة.
- نص المساعدة: اضبط الجهاز لعرض نص التعليمات على الشاشة المقفلة.

الصوت

قم بتغيير الضبط للأصوات المختلفة الموجودة في الجهاز.

على شاشة الضبط، اضغط على **الصوت**.

- مستوى صوت: اضبط مستوى الصوت لجميع نغمات الرنين، والموسيقى، والفيديو، وأصوات النظام، والإشعارات.
- نغمات الرنين: أضف نغمة رنين أو حددها للمكالمات الواردة.

- اهتزاز عند الرنين: ضبط الجهاز لكي يهتز وقم بتشغيل نغمة رنين للمكالمات الواردة.
- نغمة لوحة مفاتيح الطلب الهاتفي: ضبط الجهاز لكي يصدر صوتاً عند الضغط على الأزرار الموجودة في لوحة المفاتيح.
- أصوات اللمس: حدد الجهاز لكي يصدر صوتاً عندما تقوم بتحديد تطبيق أو خيار على شاشة اللمس.
- صوت قفل الشاشة: ضبط الجهاز لكي يصدر صوتاً عندما تقوم بقفل أو إلغاء قفل شاشة اللمس.

الشاشة

- قم بتخصيص الضبط الخاص بالشاشة.
- على شاشة الضبط، اضغط على الشاشة.
- خلفية الشاشة:
 - الشاشة الرئيسية: حدد صورة خلفية للشاشة الرئيسية.
 - قفل الشاشة: حدد صورة خلفية للشاشة المقفلة.
 - شاشتنا القفل والرئيسية: حدد صورة خلفية للشاشة الرئيسية وشاشة القفل.
- لوحة الإشعارات: قم بتخصيص العناصر التي تظهر على لوحة الإشعارات.
 - ضبط السطوع: ضبط الجهاز لعرض شريط ضبط السطوع على لوحة الإشعارات.
 - تعيين أزرار الضبط السريع: إعادة ترتيب أزرار الإعداد السريع التي تظهر على لوحة الإشعارات.
- السطوع: اضبط سطوع الشاشة.
- تدوير تلقائي للشاشة: اضبط المحتوى لكي يدور تلقائياً عند دوران الجهاز.
- زمن توقف الشاشة: حدد طول الفترة الزمنية التي ينتظرها الجهاز قبل إيقاف تشغيل الضوء الخلفي للشاشة.
- حلم اليقظة: اضبط الجهاز لتشغيل شاشة التوقف عند الشحن.
- أسلوب الخط: قم بتغيير نوع الخط لنص الشاشة.
- حجم الخط: قم بتغيير حجم الخط.
- زيادة الوضوح: توضيح النص لتسهيل قراءته.
- عرض نسبة الشحن بالبطارية: اضبط الجهاز لعرض المدة المتبقية في البطارية.

المكالمة

قم بتخصيص الضبط لميزات الاتصال.

على شاشة الضبط، اضغط على **المكالمة**.

- إعداد رسائل رفض المكالمات: أضف أو قم بتعديل الرسالة المرسلّة عندما تقوم برفض مكالمة.
- الرد على/إنهاء المكالمات:
 - مفتاح الرد: اضبط الجهاز للرد على مكالمة عند الضغط على زر "الصفحة الرئيسية".
 - الضغط على مفتاح التشغيل: اضبط الجهاز لإنهاء مكالمة عند الضغط على زر التشغيل.
- إعدادات إضافية:
 - هوية المتصل: اعرض هوية المتصل الخاصة بك إلى أطراف أخرى للمكالمات الصادرة.
 - تحويل المكالمات: قم بتحويل المكالمات الواردة إلى رقم آخر.
 - رمز المنطقة التلقائي: اضبط الجهاز لإدراج بادئة (رمز المنطقة أو البلد) تلقائيًا قبل رقم هاتف.
 - حجب المكالمات: تحظر المكالمات الواردة أو الصادرة.
 - انتظار المكالمات: السماح بتنبيهات المكالمة الواردة أثناء إجراء مكالمة.
 - أرقام الاتصال الثابت: قم بتنشيط أو إلغاء تنشيط وضع FDN لتقييد المكالمات على أرقام في القائمة FDN.
 - أدخل PIN2 المرفقة ببطاقة SIM أو USIM.
- نغمات الرنين ونغمات لوحة المفاتيح:
 - نغمات الرنين: أضف نغمة رنين أو حددها للمكالمات الواردة.
 - اهتزاز عند الرنين: اضبط الجهاز لكي يهتز وقم بتشغيل نغمة رنين للمكالمات الواردة.
 - نغمة لوحة مفاتيح الطلب الهاتفي: اضبط الجهاز لكي يصدر صوتًا عند الضغط على الأزرار الموجودة في لوحة المفاتيح.
- البريد الصوتي (طُرز بطاقات SIM مزدوجة):
 - خدمة البريد الصوتي: حدد أو اضبط مزود خدمة البريد الصوتي الخاصة بك.
 - إعدادات البريد الصوتي: أدخل الرقم للوصول إلى خدمة البريد الصوتي. احصل على هذا الرقم من مزود الخدمة.
- خدمة البريد الصوتي (طُرز بطاقات SIM أحادية): لتحديد مزود خدمة البريد الصوتي.
- إعدادات البريد الصوتي (طُرز بطاقات SIM أحادية): أدخل الرقم للوصول إلى خدمة البريد الصوتي. احصل على هذا الرقم من مزود الخدمة.

- حسابات: اضبط الجهاز لقبول مكالمات IP وضبط حساباتك لخدمات مكالمات IP.
- استخدام اتصال الإنترنت: اضبط إما استخدام خدمات مكالمات IP لجميع المكالمات أو فقط مكالمات IP.

التخزين

اعرض معلومات الذاكرة للجهاز وبطاقة الذاكرة، أو قم بتنسيق بطاقة الذاكرة.
على شاشة الضبط، اضغط على **التخزين**.



تؤدي تهيئة بطاقة ذاكرة إلى محو جميع البيانات من بطاقة الذاكرة بشكل دائم.



السعة الفعلية المتاحة على الذاكرة الداخلية تقل عن السعة المحددة وذلك لأن نظام التشغيل والتطبيقات الافتراضية تشغل جزءاً من الذاكرة. قد تتغير السعة المتاحة عندما تقوم بترقية الجهاز.

البطارية

- اعرض مقدار الطاقة المستهلكة من البطارية بواسطة الجهاز.
على شاشة الضبط، اضغط على **البطارية**.
- عرض نسبة الشحن بالبطارية: اضبط الجهاز لعرض المدة المتبقية في البطارية.

مدير التطبيقات

- اعرض التطبيقات الموجودة في الجهاز وقم بإدارتها.
على شاشة التطبيقات، اضغط على **مدير التطبيقات**.

شخصي

الموقع

- قم بتغيير الضبط لأذونات معلومات الموقع.
- على الشاشة الإعدادات، اضغط على **الموقع**، ثم اضغط على **المفتاح الموقع** لتنشيطه.
- **الوضع**: تحديد أسلوب لجمع بيانات الموقع.
- **طلبات المواقع الحديثة**: عرض التطبيقات التي تطلب معلومات عن موقعك الحالي واستخدام البطارية لكل منها.
- **خدمات الموقع**: عرض خدمات الموقع التي يستخدمها جهازك.

الحماية

قم بتغيير الضبط لتأمين الجهاز بطاقة SIM أو USIM.

على شاشة الضبط، اضغط على الحماية.

- **تشفير الجهاز:** اضبط كلمة مرور لتشفير البيانات المحفوظة على الجهاز. يجب عليك إدخال كلمة المرور في كل مرة تقوم بتشغيل الجهاز.



قم بشحن البطارية قبل تمكين هذا الضبط لأن ذلك قد يستغرق أكثر من ساعة لتشفير البيانات.

- **تشفير بطاقة SD خارجية:** اضبط الجهاز لتشفير الملفات على بطاقة ذاكرة.

في حالة قيامك بإعادة تعيين الجهاز إلى الإعدادات الافتراضية للمصنع مع تمكين هذا الضبط، فلن يتمكن الجهاز من قراءة الملفات المشفرة. قم بتعطيل هذا الضبط قبل إعادة ضبط الجهاز.



- **أدوات التحكم عن بعد:** ضبط الجهاز للتحكم فيه عن بُعد من خلال الإنترنت عند فقده أو تعرضه للسرقة. لاستخدام هذه الميزة، يجب عليك تسجيل الدخول إلى حساب سامسونج.

- **تسجيل الحساب:** قم بإضافة أو عرض حسابات سامسونج.

- **استخدام شبكات لاسلكية:** ضبط الجهاز للسماح بجمع بيانات الموقع، أو تحديد موقع جهازك المفقود أو الذي تعرض للسرقة عبر شبكة Wi-Fi أو شبكة محمول.

- **تنبيه تغيير بطاقة SIM:** تنشيط ميزة "البحث عن الجهاز" التي تساعد في تحديد موقعه عند فقده أو تعرضه للسرقة أو إلغاء تنشيطها.

- **الانتقال إلى موقع الويب:** الوصول إلى صفحة Find my mobile على الويب (findmymobile.samsung.com). يمكنك تتبع جهازك المحمول المسروق أو المفقود والتحكم فيه من خلال موقع بحث عن هاتفي المحمول على الويب.

- **إعداد قفل بطاقة SIM:**

- **قفل بطاقة SIM:** قم بتنشيط أو إلغاء تنشيط ميزة قفل PIN لطلب رمز PIN قبل استخدام الجهاز.

- **تغيير رمز PIN لبطاقة SIM:** قم بتغيير رمز PIN المستخدم للوصول إلى بيانات SIM أو USIM.

- **جعل كلمات المرور مرئية:** اضبط الجهاز لعرض كلمات المرور أثناء إدخالها.

- **مسؤولو الأجهزة:** اعرض مسؤولي الجهاز المثبتين على الجهاز. يمكنك السماح لمسؤولي الجهاز لتطبيق سياسات جديدة على الجهاز.

- مصادر غير معروفة: اضبط الجهاز للسماح بتنصيب تطبيقات من مصادر مجهولة.
- التحقق من التطبيقات: ضبط الجهاز بحيث يسمح لـ Google بالتحقق من التطبيقات للتأكد من عدم وجود أي محتوى ضار قبل تثبيتها.
- تحديث الحماية: ضبط الجهاز بحيث يقوم بفحص تحديثات الأمان وتنزيلها.
- نوع التخزين: تعيين نوع التخزين لملفات أوراق الاعتماد.
- بيانات الاعتماد الموثوق بها: استخدم الشهادات وأوراق الاعتماد لضمان الاستخدام الآمن لتطبيقات متنوعة.
- تثبيت من وحدة تخزين الجهاز: قم بتنصيب الشهادات المشفرة المخزنة على مخزن USB.
- مسح بيانات الاعتماد: امسح محتويات أوراق الاعتماد من الجهاز وأعد ضبط كلمة المرور.

اللغة والإدخال

قم بتغيير الضبط لإدخال النص. قد لا تتوفر بعض الوظائف، وذلك حسب نوع اللغة المحددة. على شاشة التطبيقات، اضغط على اللغة والإدخال.

اللغة

حدد لغة العرض لكل القوائم والتطبيقات.

إفترضضي

حدد نوع لوحة مفاتيح افتراضية لإدخال النصوص.

لوحة مفاتيح Samsung

لتغيير ضبط لوحة مفاتيح سامسونج، اضغط على ⚙️.

قد تختلف الخيارات المتاحة حسب منطقتك أو مزود الخدمة الخاص بك.



- العربية: تحديد تخطيط لوحة مفاتيح افتراضية.
- تحديد لغات الإدخال: حدد اللغات لإدخال النص.
- نص تنبؤي: قم بتنشيط وضع النص التنبؤي لتوقع الكلمات حسب إدخالك وعرض اقتراحات الكلمات. يمكنك أيضًا تخصيص ضبط توقع الكلمات.

- استبدال تلقائي: اضبط الجهاز بحيث يقوم بتصحيح الكلمات التي بها أخطاء إملائية أو الكلمات غير الكاملة عن طريق الضغط على شريط المسافة أو علامة الترقيم.
- تكبير تلقائي: اضبط الجهاز لتكبير الحرف الأول تلقائياً بعد علامة ترقيم نهائية، مثل نقطة، علامة استفهام، أو علامة تعجب.
- تباعد تلقائي: ضبط الجهاز لإدخال مسافة بين الأحرف تلقائياً.
- ترقيم تلقائي: اضبط الجهاز لإدراج مسافة عندما تضغط ضغطاً مزدوجاً على شريط المسافة.
- سحب لوحة المفاتيح:
 - لا شيء: ضبط الجهاز لتنشيط ميزة إيماءة السحب للوحة المفاتيح.
 - إدخال مستمر: اضبط الجهاز لإدخال النص بواسطة المسح باليد على لوحة المفاتيح.
 - التحكم بالمؤشر: تمكين ميزة تنقل لوحة المفاتيح الذكية أو تعطيلها لتحريك المؤشر عن طريق التمرير على لوحة المفاتيح.
 - الإدخال بالتحريك: تمكين أو تعطيل لوحة المفاتيح لإدخال الأرقام أو الرموز عند الضغط مطولاً على مفتاح، ثم النقر بإصبعك لأعلى.
- الصوت: اضبط على الجهاز لكي يصدر صوتاً عند لمس أحد المفاتيح.
- معاينة الحرف: اضبط الجهاز لعرض صورة كبيرة لكل حرف يتم الضغط عليه.
- مدة الضغط المستمر: ضبط وقت التعرف الخاص بالضغط المطول على الشاشة.
- إعادة ضبط الإعدادات: أعد تعيين ضبط لوحة مفاتيح سامسونج.

الكتابة بالصوت من Google

- لتغيير ضبط الإدخال الصوتي، اضغط على ⚙️.
- اختيار لغات الإدخال: حدد اللغات لإدخال النص.
- حظر الكلمات المسيئة: اضبط الجهاز لمنعه التعرف على الكلمات العدائية عند الإدخال الصوتي.

البحث الصوتي

- اللغة: حدد لغة لميزة التعرف على الصوت.
- إخراج الكلام: اضبط الجهاز لتوفير ملاحظات صوتية لتنبيهك إلى الإجراء الحالي.
- اكتشف "Ok Google": ضبط الجهاز ليبدأ التعرف الصوتي عندما تنطق أمر التنبيه أثناء استخدام تطبيق البحث.

قد لا تتوفر هذه الميزة حسب منطقتك أو مزود الخدمة الخاص بك.



- **حظر الكلمات المسيئة:** قم بإخفاء الكلمات العدوانية من نتائج البحث الصوتي.
- **سماعة رأس بلوتوث:** اضبط الجهاز بحيث يسمح بالبحث الصوتي بواسطة سماعة رأس البلوتوث، وذلك عندما تكون متصلة بالجهاز.

خيارات تحويل نص إلى كلام

- **محرك TTS المفضل:** حدد محرك البحث عن الكلام. لتغيير الضبط لمحرك البحث عن الكلام، اضغط على ⚙️.
- **سرعة الحديث:** حدد سرعة لميزة تحويل النص إلى كلام.
- **الاستماع إلى مثال:** استمع إلى النص المنطوق كمثال.
- **حالة اللغة الافتراضية:** عرض حالة اللغة الافتراضية لميزة تحويل النص إلى كلام.

سرعة المؤشر

اضبط سرعة المؤشر للماوس أو لوحة التتبع المتصلة بالجهاز.

النسخ الاحتياطي وإعادة الضبط

قم بتغيير الضبط لإدارة الضبط والبيانات.

على شاشة الضبط، اضغط على النسخ الاحتياطي وإعادة الضبط.

- **النسخ الاحتياطي لبياناتي:** اضبط الجهاز لدعم الضبط وبيانات التطبيقات إلى خادم Google.
- **نسخ الحساب احتياطياً:** اضبط أو قم بتعديل حساب النسخ الاحتياطي لـ Google.
- **استعادة تلقائية:** اضبط الجهاز لاستعادة الضبط وبيانات التطبيقات عند إعادة تثبيت التطبيقات على الجهاز.
- **إعادة تعيين بيانات المصنع:** أعد ضبط إعداداتك على القيم الافتراضية للمصنع لحذف جميع بياناتك.

حسابات

إضافة حساب

أضف حسابات بريد إلكتروني أو SNS.
على شاشة الضبط، اضغط على إضافة حساب.

النظام

التاريخ و الوقت

ادخل وقم بتعديل الضبط التالي للتحكم في كيفية عرض الجهاز للوقت والتاريخ.
على شاشة التطبيقات، اضغط على التاريخ و الوقت.

إذا ظلت البطارية فارغة بالكامل، أو في حالة إزالتها من الجهاز، يتم إعادة تعيين التاريخ والوقت.



- التاريخ والوقت التلقائي: قم بالتحديث التلقائي للوقت والتاريخ عند التنقل عبر المناطق الزمنية.
- منطقة زمنية تلقائية: اضبط الجهاز لتلقي معلومات المنطقة الزمنية من الشبكة عندما تقوم بالتنقل عبر المناطق الزمنية.
- ضبط التاريخ: اضبط التاريخ الحالي يدوياً.
- ضبط الوقت: اضبط الوقت الحالي يدوياً.
- تحديد المنطقة الزمنية: اضبط المنطقة الزمنية الرئيسية.
- استخدام تنسيق ٢٤ ساعة: عرض الوقت بتنسيق ٢٤ ساعة.
- تحديد تنسيق التاريخ: حدد تنسيق التاريخ.

إمكانية الوصول

يمكنك استخدام هذه الميزة للوصول إلى الضبط لتحسين إمكانية الوصول إلى الجهاز. راجع نبذة عن إمكانية الوصول للتعرف على التفاصيل.

على شاشة الضبط، اضغط على إمكانية الوصول.

طباعة

تهيئة الضبط للأدوات المساعدة للطابعة المثبتة على الجهاز. يمكنك البحث عن الطابعات المتاحة أو إضافة طابعة يدويًا لطباعة الملفات عبر Wi-Fi الخدمات السحابية. على شاشة الضبط، اضغط على طباعة.

حول الجهاز

قم بإدخال معلومات الجهاز، أو تعديل اسم الجهاز، أو تحديث برنامج الجهاز. على شاشة الضبط، اضغط على حول الجهاز.

إمكانية الوصول

نبذة عن إمكانية الوصول

قوائم إمكانية الوصول هي ميزات خاص لمن لديهم إعاقات جسدية مثل ضعف البصر أو ضعف السمع. يمكنك استخدام الميزات التالية:

- TalkBack
 - تغيير حجم الخط
 - تكبير الشاشة
 - تذكيرات الإشعارات
 - إيقاف كل الأصوات
 - إشعار الفلاش
 - الوضع أحادي الصوت
 - ضبط خيارات تأخير الضغط المطول
 - وضع التحكم في التفاعل
 - تغيير طريقة الرد على المكالمات أو إنهاؤها
- لاستخدام قوائم إمكانية الوصول، افتح شاشة التطبيقات، واضغط على **الضبط** ← **إمكانية الوصول**.

الملاحظات الصوتية (TalkBack)

تنشيط خدمة TalkBack أو إلغاء تنشيطها

عندما تقوم بتنشيط خدمة TalkBack يقوم الجهاز بقراءة النص الموجود على الشاشة أو الميزات المحددة بصوت مرتفع. تظهر فائدة هذه الميزة إذا واجهتك صعوبات في رؤية الشاشة.

١ على شاشة التطبيقات، اضغط على الضبط ← إمكانية الوصول ← TalkBack.

٢ اضغط على المفتاح TalkBack لتنشيطه.

لإلغاء تنشيط TalkBack، اضغط على مفتاح TalkBack ثم اضغط مرتين بسرعة على أي مكان بالشاشة.

٣ اضغط على موافق.

لإلغاء تنشيط TalkBack، اضغط على موافق ثم اضغط في أي مكان على الشاشة مرتين بسرعة.

عندما تقوم بتنشيط خدمة TalkBack، يوفر الجهاز خاصية الملاحظات الصوتية ويقوم بقراءة الميزات التي تحددها بصوت مرتفع. بالإضافة إلى ذلك، يوفر الجهاز خاصية التعليقات الصوتية عند إيقاف تشغيل الشاشة، وعند وجود إشعارات جديدة وأكثر من ذلك.

عندما تقوم بتنشيط الاستكشاف باللمس أثناء استخدام TalkBack، يقوم الجهاز بقراءة العناصر المحددة بصوت مرتفع. أولاً، يقوم الجهاز بقراءة العناصر الموجودة على الشاشة بصوت مرتفع عندما تنقر عليها. ثم، يقوم الجهاز بإتمام الوظيفة أو فتح التطبيق إذا قمت بالضغط على أي مكان على الشاشة مرتين بسرعة. في حالة إلغاء تنشيط الاستكشاف باللمس، لا يمكن للجهاز تنفيذ العديد من المزايا التي تتطلب إشارات الأصابع.

لتنشيط الاستكشاف باللمس، افتح شاشة التطبيقات، واضغط على الضبط ← إمكانية الوصول ← TalkBack ← الضبط، ثم ضع علامة اختيار أمام الاستكشاف باللمس.

لا تتوفر بعض الميزات أثناء استخدام خدمة TalkBack.



التحكم في الشاشة بإشارات الأصابع

يمكنك استخدام إيماءات عديدة للأصابع للتحكم في الشاشة أثناء استخدامك لـ TalkBack. في حالة إلغاء تنشيط الاستكشاف باللمس، لا يمكن للجهاز تنفيذ بعض المزايا التي تتطلب إشارات الأصابع.

لتنشيط الاستكشاف باللمس، افتح شاشة التطبيقات، واضغط على الضبط ← إمكانية الوصول ← TalkBack ← الضبط، ثم ضع علامة اختيار أمام الاستكشاف باللمس.

- استكشاف الشاشة: ضع إصبعك على الشاشة وحركه لاستكشاف الشاشة. حدد واضغط على عنصر وسيقرأ الجهاز اسم العنصر بصوت مرتفع. عند تحرير إصبعك، يتم تمييز العنصر الموجود تحته.
 - تحديد العناصر: اضغط على عنصر لتحديده. أو حدد واضغط على عنصر أثناء استعراض الشاشة، ثم حرر إصبعك.
 - فتح العنصر المحدد: بينما يتم قراءة العناصر المحددة بصوت مرتفع، عندما تسمع اسم العنصر الذي تريده، حرر إصبعك من على اسم العنصر. ثم اضغط في أي مكان على الشاشة مرتين بسرعة.
 - تحديد العنصر السابق: مرر بسرعة للأعلى أو لليسا من الشاشة بإصبع واحد.
 - تحديد العنصر التالي: مرر بسرعة للأسفل أو لليمين من الشاشة بإصبع واحد.
 - تمرير القوائم: مرر الشاشة لأعلى أو لأسفل باستخدام أصبعين.
 - الرجوع إلى الصفحة السابقة: مرر الشاشة إلى اليمين باستخدام إصبعين.
 - الانتقال إلى الصفحة التالية: مرر الشاشة إلى اليسار باستخدام إصبعين.
 - إلغاء قفل الشاشة: مرر الشاشة إلى أي اتجاه ضمن منطقة إلغاء قفل الشاشة المقفلة باستخدام أصبعين.
 - فتح لوحة الإشعارات: اسحب أعلى الشاشة لأسفل باستخدام أصبعين.
- يمكنك تهيئة ضبط إشارة الأصابع الخاصة بخدمة TalkBack من إدارة الإيماءات. ارجع إلى [تهيئة ضبط إشارة الأصابع](#) للحصول على مزيد من المعلومات.

تهيئة ضبط إشارة الأصابع

عندما تستخدم TalkBack، يمكنك تنفيذ إجراءات باستخدام الإيماءات. يمكنك تنفيذ إجراءات مثل الرجوع إلى الشاشة السابقة وفتح الشاشة الرئيسية والمزيد. قم بتهيئة إيماءات الأصابع قبل استخدامها.

تهيئة الضبط للإشارات الرأسية

يمكنك استخدام إشارات رأسية مكونة من جزئين عن طريق سحب إصبعك للأعلى وللأسفل من أسفل الشاشة أو العكس. على شاشة التطبيقات، اضغط على **الضبط** ← **إمكانية الوصول** ← **TalkBack** ← **الضبط** ← **إدارة الإيماءات** ← **إيماءات رأسية من جزأين**. ثم، حدد إحدى الميزات التالية:

- **الانتقال إلى النص بين الأول والأخير على الشاشة:** عندما تسحب إصبعك لأعلى ثم لأسفل على الشاشة، يتم تحديد العنصر الأول الموجود في أعلى الشاشة. عندما تسحب إصبعك للأسفل ثم لأعلى على الشاشة، يتم تحديد آخر عنصر موجود أسفل الشاشة.
- **التنقل عبر درجات دقة القراءة:** عندما تسحب إصبعك لأعلى ثم للأسفل على الشاشة، يتم تغيير وحدة القراءة. تنغير وحدة القراءة إلى صفحة وفقرة وسطر وكلمة وحرف وافتراضي. عندما تسحب إصبعك للأسفل ثم لأعلى على الشاشة، يتم تغيير وحدات القراءة عكسياً.

تهيئة الضبط للإشارات الاختصار

استخدم هذه الميزة لتهيئة ثمانية إيماءات اختصارات. يمكنك تهيئة إيماءات مثل سحب إصبعك لأعلى ثم إلى اليمين بدون تحريره والمزيد. يمكنك تغيير إشارات اختصار افتراضية أو تعيين مزايا للاختصارات الفارغة.

على شاشة التطبيقات، اضغط على **الضبط** ← **إمكانية الوصول** ← **TalkBack** ← **الضبط** ← **إدارة الإيماءات**. حدد إشارة، ثم عَيِّن ميزة لها.

تتوفر الميزات التالية:

- **زر الرجوع:** للرجوع إلى الشاشة السابقة.
- **زر الصفحة الرئيسية:** فتح الشاشة الرئيسية.
- **زر التطبيقات الأخيرة:** فتح قائمة التطبيقات المستخدمة حديثاً.

- **فتح الإشعارات:** فتح لوحة الإشعارات.
- **فتح قائمة سياق عامة:** فتح القائمة السياقية العامة. اضغط مطولاً لفتح القائمة السياقية العامة الدائرية. يمكنك استخدام ميزات، مثل التنقل السريع، والقراءة من الأعلى، تهجي آخر ما نطق به، والقراءة بدءاً من المنص التالي. ثم، استكشف القوائم عن طريق رسم دوائر باستخدام أصبعك بدون تحريره. عندما تعثر على القائمة التي تريدها، حرر أصبعك من على القائمة لتحديد.
- اضغط على إيقاف التعليقات مؤقتاً من أعلى يسار الشاشة لإيقاف التعليق الصوتي مؤقتاً.
- اضغط على إعدادات TalkBack من أعلى يمين الشاشة للوصول إلى ضبط TalkBack. ارجع إلى تهيئة الضبط الخاص بـ TalkBack للحصول على مزيد من المعلومات.
- **فتح قائمة السياقات المحلية:** فتح القائمة السياقية المحلية. يمكنك تحديد وحدة لقراءة النص الموجود على الشاشة. عندما تستخدم هذه الميزة أثناء إدخال النص، تتوفر القوائم السياقية مثل قائمة التحكم بالمؤشر. اضغط مطولاً على الشاشة لفتح القائمة السياقية الدائرية. ثم، استكشف القوائم عن طريق رسم دوائر باستخدام أصبعك بدون تحريره. عندما تعثر على القائمة التي تريدها، حرر أصبعك من على القائمة لتحديد.
- **القراءة من الأعلى:** يقرأ العناصر بدءاً من العنصر الأول إلى العنصر الأخير بالترتيب بصوت مرتفع.
- **القراءة بدءاً من المنص التالي:** يقرأ العناصر بدءاً من العنصر التالي للعنصر المحدد بالترتيب بصوت مرتفع.

تغيير وحدات القراءة

عندما تستخدم TalkBack، يمكنك الاستماع إلى النص الموجود على الشاشة. يمكنك سحب إصبعك لأعلى أو لأسفل، أو لليسار أو لليمين لتحديد النص الذي تريده. بشكل افتراضي، يقوم الجهاز بقراءة النص بصوت عالٍ في المنطقة المحددة. أو يمكنك ضبط الجهاز لقراءة النص في وحدات قراءة أخرى، مثل السطور أو الفقرات.

تغيير وحدات القراءة عن طريق استخدام القائمة السياقية المحلية

- ١ حدد جزء من النص لقراءته.
- ٢ إسحب إصبعك للأعلى، ثم إلى اليمين بدون تحريره لفتح القائمة السياقية المحلية.

٣ اضغط مطولاً على الشاشة، وارسم دائرة باستخدام أصبعك لاستكشاف القوائم. ثم حرر إصبعك عندما تسمع تغيير الدقة.

٤ اضغط مطولاً على الشاشة مرة أخرى، وارسم دائرة باستخدام أصبعك لاستكشاف القوائم. ثم حرر إصبعك عندما تسمع وحدة القراءة التي تريدها.

لتغيير إشارة الاختصار لفتح القائمة السياقية المحلية، راجع [تهيئة الضبط للإشارات الاختصار](#).

تغيير وحدات القراءة باستخدام الإيمارات الرأسية المكونة من جزئين

عندما تسحب إصبعك للأعلى ثم للأسفل على الشاشة، يتم تغيير وحدة القراءة. تتغير وحدة القراءة إلى صفحة وفقرة وسطر وكلمة وحرف وافتراضي. عندما تسحب إصبعك للأسفل ثم للأعلى على الشاشة، يتم تغيير وحدات القراءة عكسياً.

على شاشة التطبيقات، اضغط على **الضبط** ← **إمكانية الوصول** ← **TalkBack** ← **الضبط** ← **إدارة الإيماءات** ← **إيماءات رأسية من جزئين** ← **التنقل عبر درجات دقة القراءة**.

يمكنك الاستماع إلى النص بجانب النص المحدد حالياً باستخدام وحدة القراءة الحالية. للاستماع إلى القسم التالي من النص، اسحب إصبعك للأسفل أو إلى اليمين على الشاشة. أيضاً، يمكنك الاستماع إلى النص الذي يسبق النص المحدد حالياً باستخدام وحدة القراءة الحالية. للاستماع إلى القسم السابق من النص، اسحب إصبعك لأعلى أو إلى اليسار على الشاشة.

إيقاف TalkBack مؤقتاً

افتح القائمة السياقية العامة بواسطة سحب أصبعك لأسفل ثم إلى اليمين على الشاشة بدون تحرير إصبعك. عندما تحدد **إيقاف التعليقات مؤقتاً مؤقتاً** في أعلى يسار الشاشة، تتوقف TalkBack مؤقتاً.

عندما تتوقف TalkBack مؤقتاً، يمكنك استئنافها عن طريق تشغيل الشاشة أو طرق أخرى. لتغيير طريقة استئناف TalkBack، افتح شاشة التطبيقات، واضغط على **الضبط** ← **إمكانية الوصول** ← **TalkBack** ← **الضبط** ← **استئناف من التعليق**. ثم حدد خيار.

لتغيير إيماءة الاختصار لفتح القائمة السياقية العامة، راجع [تهيئة الضبط للإشارات الاختصار](#).

استخدام ميزة التنقل السريع

باستخدام ميزة التنقل السريع، يمكنك الوصول إلى القوائم عن طريق رسم دائرة بدون التمرير لأعلى أو لأسفل لتحديد عنصر.

افتح القائمة السياقية العامة بواسطة سحب أصبعك لأسفل ثم إلى اليمين على الشاشة بدون تحرير إصبعك. اضغط مطولاً على الشاشة، وارسم دائرة حول العنصر باستخدام أصبعك لاستكشاف القوائم. ثم حرر إصبعك عندما تسمع **التنقل السريع**. اضغط على الشاشة مرة أخرى، وارسم دائرة حول العنصر باستخدام أصبعك لاستكشاف القوائم. ثم حرر إصبعك عندما تسمع القائمة التي تريدها.

إضافة تسميات الصور وإدارتها

يمكنك تعيين الملصقات إلى الصور على الشاشة. يقرأ الجهاز هذه الملصقات بصوت مرتفع عند تمييز الصور. إضافة تسميات للصور غير المُسمّاة عن طريق استخدام القائمة السياقية المحلية.

افتح القائمة السياقية المحلية بواسطة سحب أصبعك لأعلى ثم إلى اليمين على الشاشة بدون تحرير إصبعك. اضغط مطولاً على الشاشة، وارسم دائرة حول العنصر باستخدام أصبعك لاستكشاف القوائم. عندما تسمع القائمة إضافة ملصق، حرر إصبعك لإضافة الملصقات.

لعرض التسميات، افتح شاشة التطبيقات، واضغط على **الضبط** ← **إمكانية الوصول** ← **TalkBack** ← **الضبط** ← إدارة التصنيفات المخصصة.

تهيئة الضبط الخاص بـ TalkBack

قم بتهيئة الضبط الخاص بـ TalkBack بما يناسبك.

على شاشة التطبيقات، اضغط على **الضبط** ← **إمكانية الوصول** ← **TalkBack** ← **الضبط**. أو بدلاً من ذلك، افتح القائمة السياقية العامة بواسطة سحب أصبعك لأسفل ثم إلى اليمين على الشاشة بدون تحرير إصبعك. ثم اسحب إصبعك إلى أعلى يمين الشاشة وحرره عندما تسمع **إعدادات TalkBack**.

• **مستوى صوت التحدث:** ضبط مستوى الصوت الخاص بالتعليق الصوتي.

يمكن أن يتغير صوت الملاحظات الصوتية حسب مستوى صوت الوسائط. لضبط صوت الوسائط، اضغط على مفتاح مستوى الصوت لأعلى أو لأسفل أثناء الاستماع إلى التعليق الصوتي. بدلاً من ذلك، على شاشة التطبيقات، اضغط على **الضبط** ← **الصوت** ← **مستوى صوت**، ثم اسحب شريط ضبط الصوت الخاص بمحتوى الوسائط إلى اليسار أو إلى اليمين.

- استخدام تغييرات درجة الصوت: اضبط الجهاز لقراءة النص بصوت عالي على طبقة صوتية منخفضة عندما يتم إدخاله باستخدام لوحة المفاتيح.
- صدى لوحة المفاتيح: قم بضبط الصوت ليقوم بقراءة النص أو الرموز التي يتم إدخالها بواسطة لوحة المفاتيح بصوت مرتفع. كما يمكنك ضبط نوع لوحة المفاتيح المراد تطبيق هذه الميزة عليها.
- الكلام عند توقف الشاشة: ضبط الجهاز ليقوم بتوفير التعليق الصوتي عند إيقاف تشغيل الشاشة.
- إحداث اهتزاز لبدء القراءة المستمرة: اضبط الجهاز لبدء قراءة النص الموجود على الشاشة بصوت مرتفع عند هزّ الجهاز. يمكنك التحديد من بين العديد من سرعات الاهتزاز العديدة.
- نطق معرف المتصل: ضبط الجهاز لقراءة اسم المتصل بصوت مرتفع عندما تتلقى مكالمة واردة.
- تعليقات مع الاهتزاز: اضبط الجهاز لكي يهتز عندما تستعرض الشاشة.
- تعليقات صوتية: ضبط الجهاز لإصدار صوت عند قيامك بالتحكم في الشاشة، مثل تمرير الشاشة وما إلى ذلك.
- التركيز على صوت الكلام: ضبط الجهاز لخفض صوت الوسائط عند قيام الجهاز بقراءة عنصر ما بصوت مرتفع.
- مستوى الصوت: اضبط مستوى الصوت الذي يتم تشغيل الصوت عليه عندما تلمس الشاشة للتحكم فيه. تتوفر هذه الميزة عند تحديد تعليقات صوتية.
- الاستكشاف باللمس: ضبط الجهاز على قراءة العناصر الموجودة تحت إصبعك بصوت مرتفع. عند الاستماع إلى العنصر الذي تريده، حرر إصبعك من عليه، واضغط في أي مكان على الشاشة مرتين بسرعة لفتحه. يمكنك الانتقال إلى الصفحة التي تريدها عن طريق تمرير الشاشة لليسر أو لليمين باستخدام أصابعك. للتعرف على التحكم في الشاشة باستخدام الاستكشاف بواسطة شاشة اللمس، ارجع إلى التحكم في الشاشة بإشارات الأصابع للحصول على مزيد من المعلومات.
- تمرير القوائم تلقائيًا: ضبط الجهاز إلى التمرير بشكل تلقائي عبر بقية القائمة غير المرئية على الشاشة وقراءة العناصر بصوت مرتفع.
- انقر مرة واحدة على التحديد: ضبط الجهاز لفتح العنصر المحدد عن طريق النقر عليه مرة واحدة.

- تشغيل البرنامج التعليمي لميزة "Explore by touch": عرض البرنامج التعليمي الخاص باستخدام ميزة الاستكشاف باللمس.
- إدارة الإيماءات: قم بتعيين الإجراءات لتنفيذها بواسطة إيماءات الأصابع. ارجع إلى [تهيئة ضبط إشارة الأصابع](#) للحصول على مزيد من المعلومات.
- إدارة التصنيفات المخصصة: عرض التسميات التي قمت بإضافتها.
- استئناف من التعليق: حدد هذه الطريقة لاستئناف التعليق الصوتي.
- إعدادات مطور البرامج: ضبط خيارات تطوير التطبيق.

قراءة كلمات المرور بصوت مرتفع

ضبط الجهاز لقراءة كلمة المرور بصوت مرتفع عند إدخال كلمة المرور عندما يكون TalkBack منشطًا. استخدم هذه الميزة للتأكد من أنك تدخل كلمة المرور الصحيحة. على شاشة التطبيقات، اضغط على **الضبط** ← إمكانية الوصول، ثم اختر **نطق كلمات المرور**.

ضبط ميزات تحويل النص إلى كلام

تغيير إعدادات ميزات تحويل النص إلى كلام عندما يكون TalkBack منشطًا، مثل اللغات والسرعة والمزيد. على شاشة التطبيقات، اضغط على **الضبط** ← إمكانية الوصول ← **خيارات تحويل نص إلى كلام**، ثم استخدم الوظائف التالية:

- **محرك تحويل النص إلى حديث من Samsung / إعداد تحويل نص-كلام:** حدد محرك ميزة تحويل النص إلى كلام.
- **سرعة الحديث:** حدد سرعة لميزة تحويل النص إلى كلام.
- **الاستماع إلى مثال:** استمع إلى النص المنطوق كمثال. إذا تعذر على الجهاز قراءة الأمثلة بصوت عالٍ، اضغط على **🔊** بجانب **محرك تحويل النص إلى حديث من Samsung** أو **إعداد تحويل نص-كلام**، ثم اضغط على **تثبيت البيانات الصوتية لتنزيل وتثبيت البيانات الصوتية لميزة تحويل النص إلى كلام**.
- **حالة اللغة الافتراضية:** اعرض حالة اللغة الافتراضية الحالية المعينة لميزة تحويل النص إلى كلام.



إدخال النص باستخدام لوحة المفاتيح

لعرض لوحة المفاتيح، اضغط على حقل إدخال النص، ثم اضغط مرتين بسرعة على أي مكان على الشاشة. عندما تقوم بلمس لوحة المفاتيح بإصبعك، يقوم الجهاز بقراءة أمفتاح الحروف الموجودة تحت إصبعك بصوت مرتفع. عندما تسمع الحرف الذي تريده، حرر إصبعك من على الشاشة لتحديده. يتم إدخال الحرف ويقوم الجهاز بإدخاله بصوت مرتفع.

إدخال الحروف الإضافية

اضغط مطولاً على المفتاح الموجود على لوحة المفاتيح. إذا كانت الحروف الإضافية متوفرة عبر المفتاح، ستظهر نافذة منبثقة فوق لوحة المفاتيح تعرض الحروف. لتحديد حرف، اسحب إصبعك على الشاشة حتى تسمع صوت الحرف الذي تريده ثم حرره.

تغيير لغة الإدخال

لإضافة لغات الإدخال، افتح شاشة التطبيقات، واضغط على **الضبط** ← **اللغة والإدخال**. ثم، اضغط على  الموجودة بجوار **لوحة مفاتيح Samsung** ← **تحديد لغات الإدخال** ثم حدد اللغات التي تريد استخدامها. لتغيير لغة الإدخال، اضغط على ، ثم اضغط في أي مكان على الشاشة مرتين بسرعة.

تعديل النص



استخدم القائمة السياقية المحلية لنقل المؤشر أو نسخ ولصق النص. افتح القائمة السياقية المحلية بواسطة سحب إصبعك لأعلى ثم إلى اليمين على الشاشة بدون تحرير إصبعك. اضغط مطولاً على الشاشة، وارسم دائرة حول العنصر باستخدام إصبعك لاستكشاف القائمة. ثم حرر إصبعك عندما تسمع **تغيير الدقة**. اضغط على الشاشة مرة أخرى، وارسم دائرة حول العنصر لاستكشاف القوائم. ثم حرر إصبعك عندما تسمع وحدة القراءة التي تريدها. عند تعديل نص، قم بتعيين وحدة القراءة إلى إما كلمة أو حرف بما يناسبك. في وضع التحديد، يقوم الجهاز بتحديد النص طبقاً لوحدة القراءة التي قمت بتحديدكها.

اسحب إصبعك لأعلى أو لأسفل أو لليمين أو لليسار للاستماع إلى النص. عند قراءة النص الذي ترغب بتعديله بصوت مرتفع، استخدم الإجراءات التالية:

- حذف نص: اضغط زر الحذف الموجود على لوحة المفاتيح.
- تحديد النص باستخدام وضع التحديد: قم بتنشيط وضع التحديد لتحديد النص والاستماع إليه. لتنشيط وضع التحديد، افتح القائمة السياقية المحلية وحدد **التحكم في المؤشر** ← **بدء وضع التحديد**. مرر إلى اليسار أو إلى اليمين للاستماع إلى النص الموجود قبل أو بعد النص المحدد حالياً. لإلغاء تنشيط وضع التحديد، افتح القائمة السياقية المحلية وحدد **التحكم في المؤشر** ← **إنهاء وضع التحديد**.
- تحديد النص بالكامل: تحديد النص بالكامل: افتح القائمة السياقية المحلية وحدد **التحكم في المؤشر** ← **تحديد الكل**. سيتم تحديد كل النص الموجود في المستند.
- نسخ النص أو قصه: حدد النص باستخدام القائمة السياقية المحلية. ثم، افتح القائمة السياقية المحلية وحدد **التحكم في المؤشر**. اضغط على **نسخ** لنسخ النص المحدد أو **حدد قص** لقص النص المحدد. يتم نسخ النص المحدد إلى الحافظة.
- لصق النص: ضع المؤشر في المكان الذي ينبغي إدراج النص فيه، وافتح القائمة السياقية المحلية، ثم حدد **التحكم في المؤشر** ← **لصق**.

إدخال النصوص صوتياً

يمكنك إدخال النص صوتياً. لعرض لوحة المفاتيح، اضغط على حقل إدخال النص، ثم اضغط مرتين بسرعة على أي مكان على الشاشة.

عند الضغط مطولاً على ، يقوم الجهاز بعرض قائمة منبثقة توضح خيارات لوحة المفاتيح. اسحب إصبعك على الشاشة بدون تحريره. عند تحديد  تغيير الدقة، حرر إصبعك. ثم انطق الكلمات التي ترغب في إدخالها في حقل النص. تظهر الكلمة المنطوقة كنص على الشاشة ويقوم الجهاز بقراءته بصوت مرتفع. لإدخال نص إضافي، حدد زر الميكروفون وانطق الكلمات.

تغيير لغة الإدخال

بينما تقوم بإدخال النص صوتياً، حدد **المربية (مصر)** وحدد لغة لتغيير لغة الإدخال. لإضافة لغات إلى القائمة، حدد **المربية (مصر)** ← **إضافة المزيد من اللغات**، قم بإلغاء تحديد **تلقائياً**، ثم حدد اللغات التي تريدها.

تغيير حجم الخط

استخدم هذه الميزة لتغيير حجم الخط. يوفر الجهاز أحجام خط متنوعة لجعل استخدام الجهاز أكثر ملاءمةً للمستخدمين الذين يعانون من صعوبة في الرؤية. قد يؤدي تعيين حجم الخط إلى **ضخم** إلى عدم توفره في بعض التطبيقات. على شاشة التطبيقات، اضغط على **الضبط** ← **إمكانية الوصول** ← **حجم الخط**.

تكبير الشاشة

استخدم هذه الميزة لتكبير الشاشة ولتكبيرها على منطقة محددة.

على شاشة التطبيقات، اضغط على **الضبط** ← **إمكانية الوصول** ← **إيماءات التكبير**، ثم اضغط على المفتاح **إيماءات التكبير** لتنشيطه.

- التكبير والتصغير: اضغط على الشاشة ثلاث مرات بسرعة لتكبير منطقة معينة. اضغط على الشاشة ثلاث مرات بسرعة مرة أخرى للرجوع.
- استكشاف الشاشة عن طريق التمرير: استخدم إصبعين للتمرير عبر الشاشة المكبرة.
- ضبط معدل التكبير: اضغط على الشاشة باستخدام إصبعين على المنطقة المكبرة. ثم باعد ما بين الإصبعين أو ضمهما لضبط المعدل.
- لا يمكن تكبير لوحات المفاتيح الموجودة على الشاشة.
- عند تنشيط هذه الميزة، قد يتأثر أداء بعض التطبيقات، مثل الهاتف والحاسبة.



ضبط إشعار الفلاش

ضبط الفلاش بحيث يومض عندما تتلقى مكالمات واردة، أو رسائل جديدة، أو إشعارات. على شاشة التطبيقات، اضغط على **الضبط** ← **إمكانية الوصول**، ثم اختر **إخطار الفلاش**.

إيقاف كل الأصوات

ضبط الجهاز إلى كتم كل أصوات الجهاز، مثل أصوات الوسائط، وصوت المتصل أثناء المكالمات. على شاشة التطبيقات، اضغط على **الضبط** ← **إمكانية الوصول**، ثم اختر **إيقاف تشغيل جميع الأصوات**.

صوت أحادي

اضبط الجهاز لتبديل الخرج الصوتي من "ستيريو" إلى "أحادي" عند اتصال سماعة الرأس. يدمج الخرج الأحادي صوت الاستريو في إشارة واحدة يتم تشغيلها في جميع مكبرات صوت سماعة الرأس. استخدم هذا الخيار إذا كنت تعاني من ضعف السمع أو كان استخدام سماعة أذن فردية أكثر راحة بالنسبة إليك. على شاشة التطبيقات، اضغط على الضبط ← إمكانية الوصول، ثم اختر صوت أحادي.

ضبط خيارات تأخير الضغط المطول

ضبط وقت التعرف الخاص بالضغط المطول على الشاشة. من شاشة "التطبيقات"، اضغط على الضبط ← إمكانية الوصول ← مدة الضغط المستمر، ثم حدد خياراً.

التحكم التفاعلي

تفعيل وضع التحكم في التفاعل لتقييد تفاعل الجهاز مع الإدخالات أثناء استخدام التطبيقات. استخدم هذا الوضع عندما ترغب في السماح لآخرين بالوصول المقيد فقط للتحكم في الوسائط أو البيانات.

١ على شاشة التطبيقات، اضغط على الضبط ← إمكانية الوصول ← التحكم التفاعلي.

٢ اضغط على المفتاح التحكم التفاعلي لتنشيطه.

٣ اضغط مطولاً على مفتاح الصفحة الرئيسية ومفتاح مستوى الصوت لأسفل أثناء استخدام تطبيق ما بشكل متزامن.

٤ قم بضبط حجم الإطار أو ارسم خطاً حول المنطقة التي ترغب في تقييدها.

٥ اضغط على تم.

يعرض الجهاز المنطقة المُقيدة. إذا قمت بالنقر على الشاشة أو الضغط على الأفتاحار، مثل مفتاح الشاشة الرئيسية، فلن تعمل في هذه المنطقة.

لإلغاء تنشيط وضع التحكم في التفاعل، اضغط مطولاً على مفتاح الشاشة الرئيسية ومفتاح مستوى الصوت لأسفل بشكل متزامن.

الرد على/إنهاء المكالمات

تغيير طريقة الرد على المكالمات أو إنهائها.

على شاشة التطبيقات، اضغط على الضبط ← إمكانية الوصول ← الرد على/إنهاء المكالمات. استخدم الخيارات التالية:

- **مفتاح الرد:** اضبط الجهاز للرد على مكالمة عند الضغط على زر "الصفحة الرئيسية".
- **الضغط على مفتاح التشغيل:** اضبط الجهاز لإنهاء مكالمة عند الضغط على زر "الطاقة".

استخدام الميزات المفيدة الأخرى

- البحث بواسطة الصوت: استخدم الأوامر الصوتية للبحث في محتوى صفحة الويب. استخدم هذه الميزة عندما تكون على الطريق ولا يمكنك استخدام يديك لإدخال نص. ارجع إلى [البحث الصوتي](#) للحصول على مزيد من المعلومات.
- استخدام لوحة الإشعارات: اسحب شريط الحالة لأسفل لفتح لوحة الإشعارات. يمكنك عرض المكالمات الفائتة والرسائل الجديدة وضبط سطوع الشاشة وأكثر من ذلك. راجع [لوحة الإشعارات](#) للحصول على مزيد من المعلومات.
- استخدام الاختصارات لجهات الاتصال: إضافة اختصارات لجهات الاتصالات على الشاشة الرئيسية لإجراء مكالمات أو إرسال رسائل بطريق أكثر ملائمة. ارجع إلى [إضافة اختصارات للأسماء إلى الشاشة الرئيسية](#) للحصول على مزيد من المعلومات.
- استخدم مسجل الصوت: لتسجيل المذكرات الصوتية أو تشغيلها. ارجع إلى [مسجل الصوت](#) للحصول على مزيد من المعلومات.

حل المشكلات

قبل الاتصال بمركز خدمة سامسونج، يُرجى تجربة الحلول التالية. قد لا يتم تنطبق بعض المواقف على الجهاز.

عند تشغيل الجهاز أو أثناء استخدامه، فسوف يطلب منك إدخال أحد الرموز التالية:

- كلمة المرور: عند تفعيل ميزة قفل الجهاز، يجب عليك إدخال كلمة المرور التي قمت بضبطها للجهاز.
- PIN: عند استخدام الجهاز لأول مرة أو عند تفعيل طلب رمز PIN، يجب عليك إدخال رمز PIN المرفق مع بطاقة SIM أو USIM. يمكنك تعطيل هذه الميزة باستخدام القائمة قفل بطاقة SIM.
- PUK: يتم إغلاق بطاقة SIM أو USIM، عادةً كنتيجة لإدخال رمز PIN بطريقة خاطئة عدة مرات. يجب إدخال رمز PUK المقدم من جانب مزود الخدمة.
- PIN2: عند تدخل إلى قائمة تطلب منك إدخال رمز PIN2، يجب عليك إدخال رمز PIN2 المرفق ببطاقة SIM أو USIM. لمزيد من المعلومات، يُرجى الاتصال بمزود الخدمة الخاص بك.

يعرض الجهاز الشبكة أو رسائل الخطأ الخاصة بالخدمة

- عندما تتواجد في مناطق تكون فيها الإشارات ضعيفة أو الاستقبال ضعيفاً، فقد تفقد الاستقبال. انتقل إلى منطقة أخرى وحاول ثانية. أثناء التنقل، قد تظهر رسائل الخطأ بشكل متكرر.
- لا يمكنك الوصول إلى بعض الخيارات بدون اشتراك. لمزيد من المعلومات، يُرجى الاتصال بمزود الخدمة الخاص بك.

الجهاز لا يعمل

- عندما تفرغ طاقة البطارية بالكامل، لا يعمل الجهاز. قم بشحن البطارية بالكامل قبل تشغيل الجهاز.
- ربما لم يتم إدخال البطارية بطريقة صحيحة. أدخل البطارية مرة أخرى.
- امسح نقطتي التلامس ذات اللون الذهبي وأدخل البطارية مرة أخرى.

تستجيب شاشة اللمس ببطء أو بشكل غير صحيح

- في حالة قيامك بوضع غطاء واقى أو ملحقات اختيارية على شاشة اللمس، فقد لا تعمل شاشة اللمس بطريقة صحيحة.
- في حالة ارتدائك قفازات، إذا لم تكن يديك نظيفة أثناء لمس الشاشة، أو في حالة قيامك بالضغط على الشاشة باستخدام أشياء حادة أو بواسطة أطراف أصابعك، فإن شاشة اللمس قد تتعطل.
- يمكن تعطل شاشة اللمس في حال وجود الرطوبة أو عند تعرضها للمياه.
- أعد تشغيل جهازك لمسح أي أعطاء مؤقتة بالبرنامج.
- تأكد من تحديث برنامج جهازك بأحدث نسخة.
- إذا تعرضت شاشة اللمس للخدش أو التلف، فيمكنك التفضل بزيارة مركز خدمة سامسونج.

يتجمد جهازك أو تظهر أخطاء فادحة

- إذا توقف جهازك عن العمل أو علق، فقد تحتاج إلى إغلاق التطبيقات أو إعادة إدخال البطارية وتشغيل الجهاز لاستعادة عمل الوظائف. في حالة تجمد جهازك وعدم استجابته، اضغط مطولاً على مفتاح التشغيل ومفتاح مستوى الصوت في وقت واحد لأكثر من ٧ ثواني لإعادة تشغيل الجهاز.
- إذا لم يحل هذا المشكلة، أعد ضبط بيانات المصنع. على شاشة التطبيقات، اضغط على **الضبط** ← **النسخ الاحتياطي وإعادة الضبط** ← **إعادة تعيين بيانات المصنع** ← **إعادة تعيين الجهاز** ← **مسح الكل**. قبل القيام بإعادة ضبط بيانات المصنع، تذكر أن تقوم بعمل نسخة احتياطية من جميع البيانات المهمة المخزنة على الجهاز.
- في حالة استمرار عدم حل المشكلة، اتصل بمركز خدمة سامسونج.

لا يمكن إجراء المكالمات

- تأكد من استخدامك لشبكة الهاتف الخليوي الصحيحة.
- تأكد من أنك لم تقم بضبط ميزة حظر المكالمات لرقم الهاتف الذي تتصل به.
- تأكد من أنك لم تقم بضبط ميزة حظر المكالمات لرقم الهاتف الوارد.

لا يمكن للآخرين سماعك وأنت تتحدث أثناء المكالمة

- تأكد من أنك لا تحجب الميكروفون المضمن.
- احرص على أن يكون الميكروفون قريباً من فمك.
- في حالة استخدام سماعة رأس، تأكد من توصيلها بشكل سليم.

يصدر صوت صدى أثناء إجراء المكالمات

اضبط مستوى الصوت بالضغط على مفتاح مستوى الصوت أو انتقل إلى منطقة أخرى.

شبكة الهاتف الخليوي أو شبكة الإنترنت مفصولة دوماً، أو مستوى جودة الراديو رديئة

- تأكد من أنك لا تعترض طريق الهوائي الداخلي للجهاز.
- عندما تتواجد في مناطق تكون فيها الإشارات ضعيفة أو الاستقبال ضعيفاً، فقد تفقد الاستقبال. ربما تعاني من مشكلات في الاتصال بسبب وجود مشكلات في المحطة الأساسية لمزود الخدمة. انتقل إلى منطقة أخرى وحاول ثانية.
- عند استخدام الجهاز أثناء التنقل، فقد تتعطل خدمات الشبكة اللاسلكية بسبب وجود مشكلات في شبكة مزود الخدمة.

رمز البطارية فارغ

البطارية منخفضة. أعد شحن البطارية أو استبدل البطارية.

البطارية لا تشحن بطريقة صحيحة (بالنسبة لأجهزة الشحن المعتمدة من سامسونج)

- تأكد من توصيل الشاحن بطريقة صحيحة.
- إذا كانت أطراف البطارية غير نظيفة، فقد لا يتم شحن البطارية بطريقة صحيحة، أو قد يتوقف تشغيل الجهاز. امسح نقطتي التلامس ذات اللون الذهبي وحاول شحن البطارية مرة أخرى.
- البطاريات الموجودة في بعض الأجهزة لا يتم استبدالها بواسطة المستخدم. لكي تستبدل البطارية، تفضل بزيارة مركز خدمة سامسونج.

طاقة البطارية تنفذ بطريقة أسرع مقارنة بما كانت عليه عند شرائها

- عندما تتعرض البطارية لدرجات حرارة شديدة البرودة أو شديدة السخونة، فإن الشحن قد ينخفض.
- يزيد استهلاك البطارية عندما تستخدم ميزات الرسائل أو بعض التطبيقات، مثل الألعاب أو الإنترنت.
- البطارية قابلة للاستهلاك ويقل عمر طاقة البطارية بمرور الوقت.

جهازك ساخن عند لمسه

عند استخدام التطبيقات التي تتطلب مزيداً من الطاقة أو عند استخدام تطبيقات على جهازك لفترة زمنية ممتدة، فقد يسخن جهازك. وهذا يعد أمراً طبيعياً، وينبغي ألا يؤثر على عمر الجهاز أو على أدائه.

تظهر رسائل الخطأ عند تشغيل الكاميرا

يجب توفر ذاكرة كافية في جهازك وطاقة بطارية كافية لتشغيل تطبيق الكاميرا. إذا تلقيت رسالة خطأ عند تشغيل الكاميرا، فجرب ما يلي:

- قم بشحن البطارية أو استبدلها ببطارية مشحونة بالكامل.
- قم بإخلاء جزء من الذاكرة عن طريق نقل الملفات إلى جهاز كمبيوتر أو بحذف ملفات من جهازك.
- أعد تشغيل الجهاز. إذا كنت لا تزال تواجه متاعب مع تطبيق الكاميرا بعد محاولة هذه التلميحات، فاتصل بمركز خدمة سامسونج.

جودة الصور أقل من صورة المعاينة

- جودة الصور قد تختلف وذلك حسب ما يحيط بك وتقنيات التصوير التي تستخدمها.
- في حالة النقاط صور في أماكن مظلمة، أو أثناء الليل، أو في أماكن مغلقة، فقد يحدث تشوش في الصورة أو قد تخرج الصور بعيداً عن التركيز.

تظهر رسائل الخطأ عند فتح ملفات الوسائط

- إذا تلقيت رسائل خطأ أو ملفات وسائط متعددة فلا تقوم بتشغيلها عندما تفتحها على جهازك، فجرب الآتي:
- قم بإخلاء جزء من الذاكرة عن طريق نقل الملفات إلى جهاز كمبيوتر أو بحذف ملفات من جهازك.
- تأكد أن ملف الموسيقى ليس محمياً بنظام (DRM) Digital Rights Management. إذا كان الملف محمياً بنظام DRM، تأكد من أن لديك الترخيص أو المفتاح السليم لتشغيل الملف.
- تأكد أن تنسيقات الملفات مدعومة بواسطة الجهاز. إذا لم يكن هناك تنسيق ملف غير مدعم مثل DivX أو AC3، فقم بتنصيب تطبيق يدعم ذلك. لتأكيد تنسيقات الملفات التي يدعمها جهازك، فتفضل بزيارة www.samsung.com.

- يدعم جهازك الصور ولقطات الفيديو الملتقطة بواسطة الجهاز. الصور ولقطات الفيديو الملتقطة بواسطة أجهزة أخرى قد لا تعمل بطريقة صحيحة.
- جهازك يدعم ملفات الوسائط المتعددة المعتمدة بواسطة مزود خدمة الشبكة أو مزودي الخدمات الإضافية. بعض المحتوى الذي يتم تدويره على الإنترنت، مثل نغمات الرنين، أو لقطات الفيديو، أو ورق الحائط، قد لا يعمل بطريقة صحيحة.

لم يتم تحديد موقع جهاز بلوتوث آخر

- تأكد من تنشيط ميزة لاسلكي البلوتوث على جهازك.
- تأكد من تنشيط ميزة لاسلكي البلوتوث على الجهاز الذي تريد الاتصال به.
- تأكد من وجود جهازك وجهاز البلوتوث الآخر ضمن الحد الأقصى لنطاق البلوتوث (١٠ أمتار). إذا لم تؤدي التلميحات الموضحة أعلاه إلى حل المشكلة، اتصل على مركز خدمة سامسونج.

لا يتم تأسيس اتصال عند توصيل الجهاز بالكمبيوتر

- تأكد أن كابل USB الذي تستخدمه متوافق مع الجهاز.
- تأكد من وجود برنامج التشغيل المناسب مثبت ومحدث على جهاز الكمبيوتر الخاص بك.
- إذا كنت أحد مستخدمي Windows XP، فتأكد من توفر Windows XP Service Pack 3 أو أعلى مثبتة على الكمبيوتر.
- تأكد من توفر Samsung Kies أو Windows Media Player 10 أو أعلى على الكمبيوتر.

الجهاز لا يمكنه البحث عن موقعك الحالي

- قد يتم إعاقة إشارات GPS في بعض المواقع مثل الأماكن المغلقة. اضبط الجهاز لاستخدام Wi-Fi أو شبكة المحمول للبحث عن موقعك الحالي في هذه المواقف.

تم فقدان البيانات المخزنة على الجهاز

قم دومًا بعمل نسخ احتياطية من جميع البيانات المخزنة على الجهاز. وإلا فلن تتمكن من استعادة البيانات في حالة تلفها أو سرقتها. سامسونج ليست مسؤولة عن فقدان البيانات على الجهاز.

تظهر فجوة صغيرة حول الجزء الخارجي من غلاف الجهاز

- هذه الفجوة عبارة عن ميزة صناعية مهمة وقد تحدث بعض الاهتزازات البسيطة أو اهتزاز لأجزاء.
- وبمرور الوقت، فإن الاحتكاك بين الأجزاء قد يتسبب في اتساع هذه الفجوة قليلاً.

حقوق الطبع والنشر

حقوق الطبع والنشر © ٢٠١٤ سامسونج للإلكترونيات

دليل المستخدم هذا محمي بموجب قوانين حقوق الطبع والنشر الدولية.

لا يجوز نسخ أي جزء من هذا الدليل هذا أو توزيعه أو ترجمته أو نقله بأي شكل أو بأي وسيلة، إلكترونية أو ميكانيكية، بما في ذلك التصوير والتسجيل، أو تخزين أي من معلومات بأي نظام تخزين أو استرجاع، دون الحصول على إذن خطي مسبق من سامسونج للإلكترونيات.

العلامات التجارية

- سامسونج وشعار شركة سامسونج عبارة عن علامات تجارية مسجلة لشركة سامسونج للإلكترونيات.
- Bluetooth® هي علامة تجارية مسجلة لشركة Bluetooth SIG, Inc. في جميع أنحاء العالم.
- Wi-Fi®, Wi-Fi Protected Setup™, Wi-Fi Direct™, Wi-Fi CERTIFIED™, وشعار Wi-Fi هي والشعار هي علامات تجارية مسجلة خاصة بشركة Wi-Fi Alliance.
- جميع العلامات التجارية الأخرى وحقوق الطبع والنشر هي ملك لأصحابها.