



SM-T360

Bruksanvisning

Använda den här handboken

Den här enheten erbjuder högkvalitativ mobil kommunikation och underhållning med Samsungs höga standard och tekniska expertis. Handboken är särskilt utformad för att beskriva detaljerna när det gäller enhetens funktioner.

- Läs handboken noggrant innan du använder enheten så att du använder den på ett säkert och riktigt sätt.
- Beskrivningarna bygger på enhetens fabriksinställningar.
- Bilder och skärmbilder som används här kan skilja sig från den verkliga produkten.
- Innehållet kan skilja sig från den slutliga produkten, eller från programvara som tillhandahålls av tjänsteleverantörer eller operatörer och kan ändras utan föregående meddelande. För att få tillgång till den senaste versionen av handboken, gå till Samsungs webbplats, på adressen www.samsung.com.
- Innehåll (högkvalitativt innehåll) som kräver hög processor- och RAM-användning påverkar enhetens övergripande prestanda. Program som är kopplade till innehållet kanske inte fungerar som de ska beroende på enhetens specifikationer och den miljö de används i.
- Tillgängliga funktioner och extra tjänster kan variera beroende på enhet, programvara eller operatör.
- Program och funktioner kan variera på grund av land, region eller maskinvaruspecifikationer. Samsung ansvarar inte för prestandafel som orsakas av program från andra leverantörer än Samsung.
- Samsung är inte ansvarigt för prestandaproblem eller inkompatibilitet som orsakas av att användaren ändrar registerinställningar. Om du försöker anpassa operativsystemet kan det göra att enheten inte fungerar som den ska eller att programmen inte fungerar som de ska.
- Programvara, ljudkällor, bakgrundsbilder, bilder och andra media som finns i enheten är licensierade för begränsad användning. Att hämta och använda detta material för kommersiella syften eller andra syften utgör ett brott mot upphovsrättslagstiftningen. Användarna ansvarar helt för olaglig användning av media.

- Standardprogram som medföljer enheten kan uppdateras och kanske inte längre stöds av enheten. Om du har frågor om ett program som medföljer enheten, ska du kontakta ett Samsung-servicecenter. För användarinstallerade program, kontakta tjänsteleverantörerna.
- Modifieringar av enhetens operativsystem eller installation av programvaror från inofficiella källor kan leda till att enheten inte fungerar på rätt sätt och till att data blir korrupt eller förloras. Dessa åtgärder utgör överträdelser av ditt licensavtal för Samsung och gör garantin ogiltig.

Instruktionsikoner



Varning: Situationer som kan leda till att du skadar dig eller att andra skadar sig.



Var försiktig: Situationer som kan leda till skador på enheten eller annan utrustning.



Observera: Kommentarer, användningstips eller tilläggsinformation.

Upphovsrätt

Copyright © 2014 Samsung Electronics

Den här handboken skyddas av internationell upphovsrättslagstiftning.

Ingen del i den här handboken får reproduceras, distribueras, översättas eller överföras i någon form eller på något sätt, elektroniskt eller mekaniskt, inklusive fotokopiering, inspelning och lagring i system för lagring av och åtkomst till information, utan föregående skriftligt samtycke från Samsung Electronics.

Varumärken

- SAMSUNG och logotypen för SAMSUNG är registrerade varumärken som tillhör Samsung Electronics.
- Bluetooth® är ett registrerat varumärke som tillhör Bluetooth SIG, Inc. i hela världen.
- Wi-Fi®, Wi-Fi Protected Setup™, Wi-Fi Direct™, Wi-Fi CERTIFIED™ och logotypen för Wi-Fi är registrerade varumärken som tillhör Wi-Fi Alliance.
- Alla andra varumärken och upphovsrätter tillhör respektive ägare.

Innehållsförteckning

Komma igång

- 7 Enhetslayout
- 8 Knappar
- 9 Förpackningens innehåll
- 10 Sätta i batteriet
- 12 Ladda batteriet
- 15 Sätta i ett minneskort
- 17 Slå på och av enheten
- 17 Hålla i enheten
- 18 Låsa eller låsa upp enheten
- 18 Ställa in volymen
- 18 Byta till tyst läge

Grunder

- 19 Indikatorikoner
- 20 Använda pekskärmen
- 23 Kontrollrörelser
- 25 Använda funktionen för flera fönster
- 29 Aviseringar
- 30 Hemskärm
- 32 Programskärm
- 33 Använda program
- 34 Hjälp
- 34 Ange text
- 36 Ansluta till ett Wi-Fi-nätverk
- 37 Ställa in konton
- 38 Ställa in användarprofiler
- 38 Överföra filer

- 40 Säkra enheten
- 41 Uppgradera enheten

Kommunikation

- 43 Kontakter
- 47 E-post
- 49 Google Mail
- 51 Hangouts
- 51 Google+
- 52 Foton

Webb och nätverk

- 53 Internet
- 54 Chrome
- 55 Bluetooth
- 56 Screen Mirroring

Media

- 57 Musik
- 59 Kamera
- 64 Galleri
- 67 Video
- 68 YouTube

Program- och mediebutiker

- 69 Play Butik
- 70 Samsung GALAXY Apps
- 70 Play Böcker
- 71 Play Filmer
- 71 Play Musik
- 71 Play Spel
- 71 Play Tidningskiosk

Verktyg

- 72 Memo
- 73 S Kalender
- 75 Dropbox
- 76 Moln
- 77 Drive
- 77 Hancorn Office Viewer
- 80 Klocka
- 82 Kalkylator
- 82 Google
- 83 Röstsökning
- 83 Mina filer
- 85 Smart Tutor

Resa och lokalt område

- 86 Maps

Inställningar

- 87 Om inställningarna
- 87 Anslutning
- 90 Enhet
- 95 Allmänt
- 100 Program
- 103 Google Inställningar

Felsökning

Komma igång

Enhetslayout

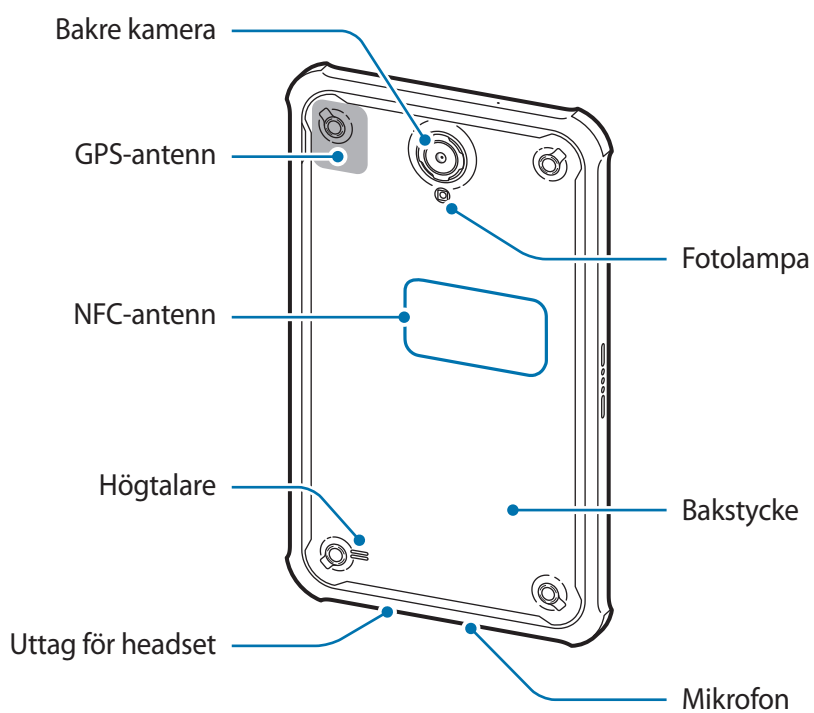
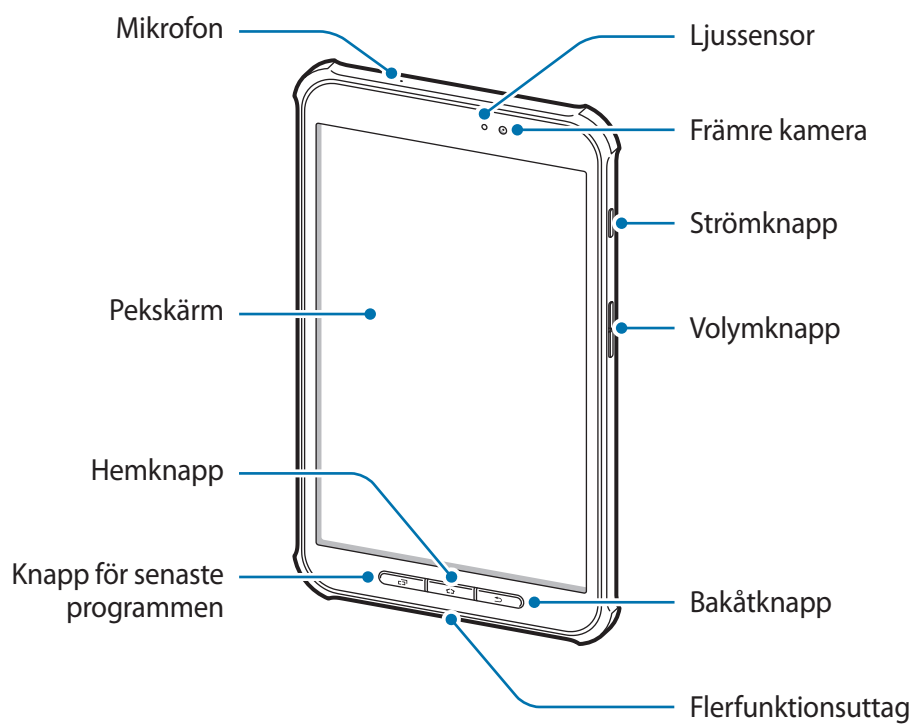







- Täck inte över antennområdet med händerna eller andra föremål. Det kan leda till problem med anslutningen eller till att batteriet urladdas.
- Vi rekommenderar att ett skärmskydd som är godkänt av Samsung används. Icke godkända skärmskydd kan göra så att sensorerna inte fungerar som de ska.

Bevara vatten- och dammskydd

Enheten är skyddad mot vatten och damm när alla fack är stängda. Följ dessa tips noggrant för att förhindra skada på enheten.

- Sänk inte ned enheten i vatten under längre tidsperioder och använd den inte i regn.
- Utsätt inte enheten för saltvatten, joniserat vatten eller högt vattentryck.
- Om enheten blir blöt ska du torka den noggrant med en ren, torr trasa.

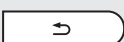
Knappar

Knapp	Funktion
 Ström	<ul style="list-style-type: none"> • Tryck och håll nedtryckt för att slå på eller av enheten. • Tryck här för att låsa eller låsa upp enheten. Enheten övergår i låsläge när pekskärmen slås av.
 Senast använda program	<ul style="list-style-type: none"> • Tryck för att öppna en lista över de senast använda programmen.
 Hem	<ul style="list-style-type: none"> • Tryck här för att gå tillbaka till hemskärmen. • Håll nedtryckt för att starta Google Search.
 Åter	<ul style="list-style-type: none"> • Tryck för att gå tillbaka till denföregående skärmen. • Tryck och håll om du vill aktivera eller inaktivera Flera fönster.
 Volym	<ul style="list-style-type: none"> • Tryck här för att justera enhetens volym.

Förpackningens innehåll

Kontrollera att produktförpackningen innehåller följande föremål:

- Enhet.
- Batteri.
- Snabbstartsguide.



- Vilka produkter som medföljer enheten och tillgängliga tillbehör kan variera beroende på region eller tjänsteleverantör.
- De medföljande produkterna är endast utformade för den här enheten och är kanske inte kompatibla med andra enheter.
- Utseende och specifikationer kan ändras utan föregående meddelande.
- Du kan köpa ytterligare tillbehör från din lokala Samsung-återförsäljare. Kontrollera att de är kompatibla med enheten före köpet.
- Andra tillbehör kanske inte är kompatibla med enheten.
- Vissa tillbehör, exempelvis dockningsenheter, har eventuellt inte samma vatten- och dammskyddscertifiering.
- Använd endast tillbehör som är godkända av Samsung. Om du använder icke godkända tillbehör kan det leda till prestandaproblem och fel som inte täcks av garantin.
- Tillgängligheten till tillbehör kan variera beroende på tillverkningsföretag. Mer information om tillgängliga tillbehör finns på Samsungs webbplats.

Sätta i batteriet

- 1 Ta bort bakstycket.

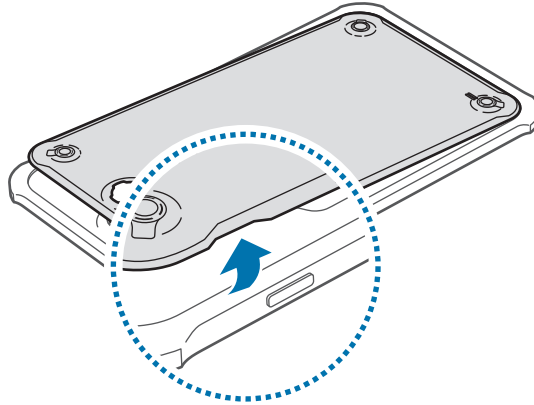

Var försiktig så du inte skadar naglarna när du tar bort bakstycket.



Böj inte och vrid inte på bakstycket. Om du gör det kan det skadas.

- 2 Sätt i batteriet.

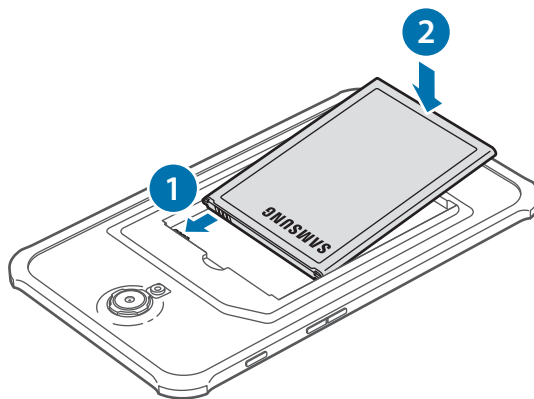

3 Sätt tillbaka bakstycket.

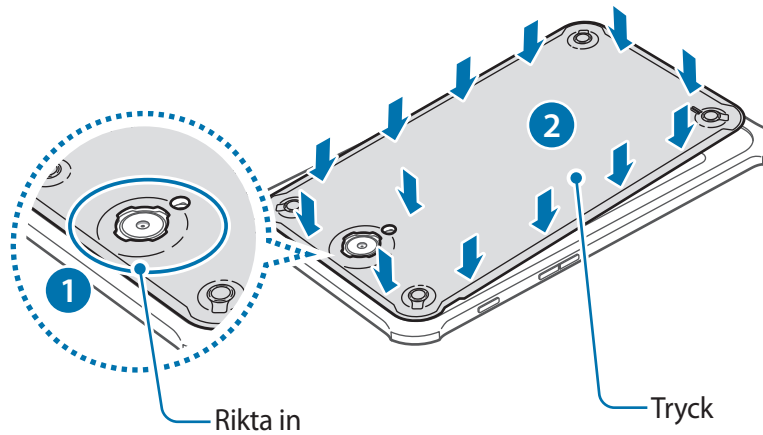

- Kontrollera så att bakstycket är ordentligt stängt.
- Använd endast bakstycken och tillbehör som godkänts av Samsung med enheten.

Ta bort batteriet

1 Ta bort bakstycket.

2 Ta ut batteriet.

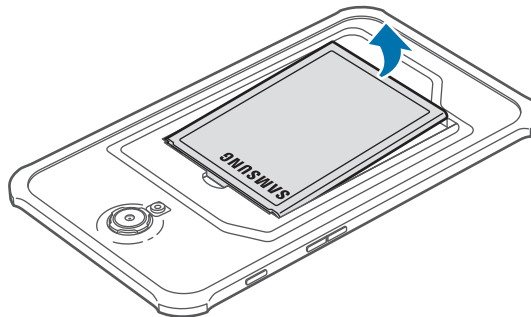

Montera skyddshöljet

Placera enhetens övre del i skalet och tryck sedan hårt på andra sidan av skalet för att sätta det på plats.

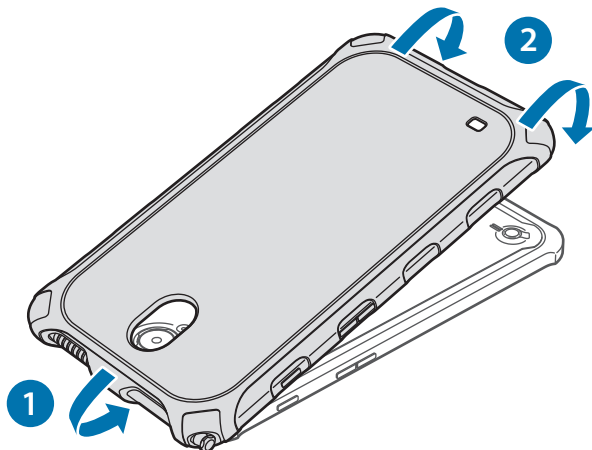

Ta bort skyddshöljet från enheten genom att vrida höljets övre kant tills enheten skjuts ut. Ta sedan bort enheten från höljet.

Ladda batteriet

Använd laddaren för att ladda batteriet före den första användningen.



Använd bara laddare, batterier och kablar som är godkända av Samsung. Om du använder laddare eller kablar som inte är godkända av Samsung kan batterierna explodera eller så kan enheten skadas.



- När batterinivån är låg visas batteriikonen som tom.
- Om batteriet laddas ur helt går det inte att slå på enheten direkt när laddaren ansluts. Låt ett helt urladdat batteri laddas i några minuter innan du försöker sätta på enheten.
- Om du använder flera program samtidigt, nätverksprogram eller program som kräver en anslutning till en annan enhet, töms batteriet snabbt. För att undvika frångkoppling från nätverket eller strömförlust under en dataöverföring ska du alltid använda dessa program när batteriet har laddats helt.

Ladda med laddaren

Anslut USB-kabeln till USB-strömadaptern och anslut sedan USB-kabeln till flerfunktionsuttaget.

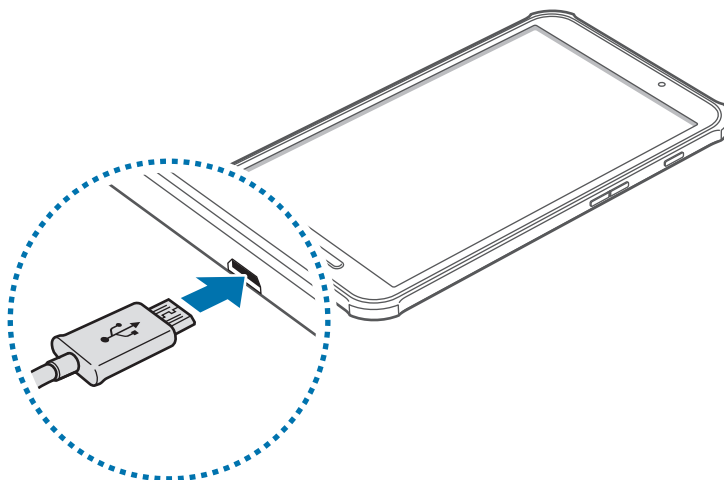

Om du ansluter laddaren på fel sätt kan allvarliga skador uppstå på enheten. Skador som orsakas av felaktig användning omfattas inte av garantin.



- Du kan använda enheten medan den laddas, men då kan det dröja längre innan batteriet blir fulladdat.
- Om strömkällan som enheten tar emot under laddning är instabil är det inte säkert att pekskärmen fungerar. Koppla bort laddaren från enheten, om det händer.
- Enheten kan bli varm när den laddas. Detta är normalt och bör inte påverka enhetens livslängd eller prestanda. Om batteriet blir varmare än vanligt slutar laddaren att ladda.
- Ta med enheten och laddaren till ett av Samsungs servicecenter om den inte laddas korrekt.

När enheten har laddats fullt ska den kopplas bort från laddaren. Koppla först ur laddaren från enheten och koppla sedan ur den från eluttaget.



Koppla ur laddaren när den inte används för att spara energi. Laddaren har ingen strömbrytare, så du måste koppla ur laddaren från eluttaget när den inte används för att undvika att slösa med ström. Laddaren ska vara nära eluttaget under laddningen och lätt att komma åt under laddningen.

Kontrollera batteriladdningsstatus

När du laddar batteriet då enheten är avstängd visas aktuell batteriladdningsstatus med följande ikoner:



Laddar



Fulladdat

Minska batteriförbrukningen

Din enhet erbjuder alternativ som bidrar till att spara batterikraften. Genom att anpassa dessa alternativ och inaktivera funktionerna i bakgrunden kan du använda enheten längre mellan laddningarna:

- När du inte använder enheten växlar du till viloläge genom att trycka på strömknappen.
- Stäng program som inte används med uppgiftshanteraren.
- Inaktivera Bluetooth-funktionen.
- Inaktivera Wi-Fi-funktionen.
- Inaktivera automatisk synkronisering av program.
- Minska tiden för bakgrundsljus.
- Minska skärmens ljusstyrka.

Sätta i ett minneskort

Enheten hanterar minneskort med maximal kapacitet på 64 GB. Beroende på tillverkare och typ av minneskort kanske vissa minneskort inte är fullt kompatibla med din enhet.



- Vissa minneskort kanske inte är fullt kompatibla med enheten. Om du använder ett inkompatibelt kort kan enheten, minneskortet eller informationen på kortet skadas.
- Se till så att du sätter i minneskortet med framsidan upp.



- Enheten stöder FAT- och exFAT-filsystemen för minneskort. Om du sätter i ett kort som formaterats med en annan filstruktur uppmanas du av enheten att formatera om minneskortet.
- Om du ofta skriver och raderar data på kortet förkortas minneskortets livslängd.
- När du sätter i ett minneskort i enheten visas filkatalogen för minneskortet i mappen **SD card**.

- 1 Ta bort bakstycket och batteriet.
- 2 Sätt i ett minneskort med de guldfärgade kontakterna vända nedåt.

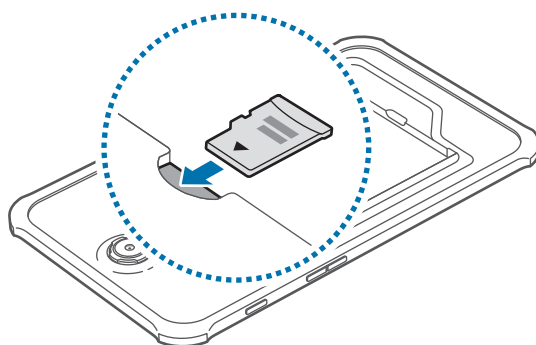

- 3 Sätt tillbaka batteriet och bakstycket.

Ta ut minneskortet

Innan du tar ut minneskortet ska du avinstallera det så att det kan tas ut på ett säkert sätt. På hemskärmen trycker du lätt på  → **Inställningar** → **Allmänt** → **Lagring** → **Avinstallera SD-kort**.

- 1 Ta bort bakstycket och batteriet.
- 2 Dra ut minneskortet.
- 3 Sätt tillbaka batteriet och bakstycket.



Ta inte ur ett minneskort när enheten överför eller öppnar information. Om du gör det kan det leda till att data förloras eller blir korrupt eller till att minneskortet eller enheten skadas. Samsung ansvarar inte för förluster som uppstår till följd av felaktig användning av skadade minneskort, inklusive dataförlust.

Formatera minneskortet

Ett minneskort som formaterats på en dator kanske inte är kompatibelt med enheten. Formatera minneskortet med enheten.

På hemskärmen trycker du lätt på  → **Inställningar** → **Allmänt** → **Lagring** → **Formatera SD-kort** → **Formatera SD-kort** → **Ta bort alla**.



Tänk på att säkerhetskopiera viktiga data på enheten innan du formaterar minneskortet. Tillverkarens garanti omfattar inte dataförlust till följd av användarens egna åtgärder.

Slå på och av enheten

När du slår på enheten för första gången ska du följa instruktionerna på skärmen för att konfigurera enheten.

Håll strömknappen nedtryckt i några sekunder för att slå på enheten.

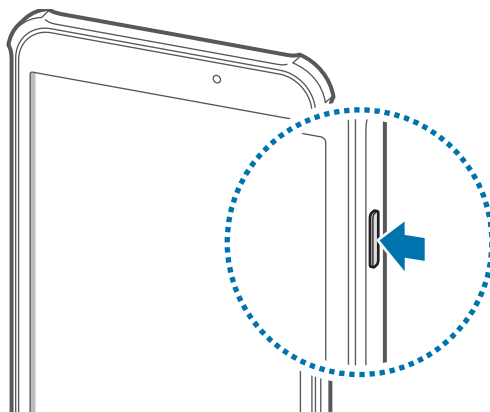

- Följ alla angivna varningar och anvisningar från behörig personal när du befinner dig inom områden där trådlösa enheter inte får användas, till exempel i flygplan och på sjukhus.
- Håll strömknappen nedtryckt och tryck lätt på **Flygläge** för att inaktivera trådlösa funktioner.

Stäng av enheten genom att hålla strömknappen nedtryckt och tryck sedan lätt på **Stäng av**.

Hålla i enheten

Täck inte över antennområdet med händerna eller andra föremål. Det kan leda till problem med anslutningen eller till att batteriet urladdas.

Låsa eller låsa upp enheten

När enheten inte används ska du låsa den för att förhindra oönskad användning. Om du trycker på strömknappen stängs skärmen av och enheten försätts i låst läge. Enheten låses automatiskt om den inte används under en angiven period.

Tryck på strömknappen eller hemknappen för att låsa upp enheten när pekskärmen är avstängd, tryck lätt var som helst på skärmen och snärta till med fingret i valfri riktning.

Ställa in volymen

Tryck på volymknappen uppåt eller nedåt för att justera ringsignalsvolymen, eller för att justera ljudvolymen vid uppspelning av musik eller video.

Byta till tyst läge

Använd ett av följande sätt:

- Håll volymknappen nedtryckt tills enheten växlar till tyst läge.
- Håll strömknappen nedtryckt och tryck lätt på **Ljud av**.
- Öppna aviseringspanelen högst upp på skärmen och välj **Ljud**.

Grunder

Indikatorikoner

Ikonerna som visas längst upp på skärmen erbjuder information om enhetens status. Ikonerna som anges i tabellen nedan är de vanligast förekommande.

Ikon	Betydelse
	Wi-Fi anslutet
	Bluetooth-funktion aktiverad
	GPS aktiverat
	Synkroniserad med webben
	Ansluten till dator
	Larm aktiverat
	Tyst läge aktiverat
	Flygläge aktiverat
	Ett fel inträffade eller åtgärd krävs
	Batteriets laddningsnivå

Använda pekskärmen

Använd bara fingrarna på pekskärmen.



- Låt inte pekskärmen komma i kontakt med andra elektroniska enheter. Elektrostatiska urladdningar kan göra att pekskärmen inte fungerar.
- För att undvika skada på pekskärmen får du inte trycka på den med något vasst föremål eller använda för mycket tryck mot den med fingertopparna.



- Enheten identifierar eventuellt inte tryckinmatningar nära skärmens kanter eftersom de är utanför området för tryckinmatning.
- Om du lämnar pekskärmen i viloläge under en längre tid kan det leda till inbrända bilder (ghosting). Stäng av pekskärmen när du inte använder enheten.

Fingerrörelser

Tryck lätt

Tryck lätt med ett finger för att öppna ett program, välja ett menyalternativ, trycka på en skärmknapp eller ange ett tecken med tangentbordet på skärmen.

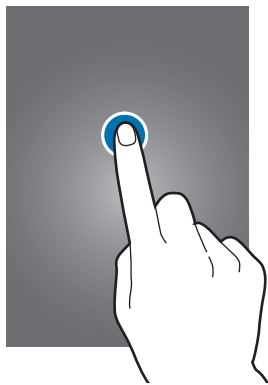

Tryck lätt och håll nedtryckt

Håll ett objekt nedtryckt i mer än 2 sekunder för att öppna tillgängliga alternativ.



Dra

Om du vill flytta en ikon, miniatyrbild eller förhandsgranskingsbild till en ny plats, tryck lätt på den och dra den till målpositionen.

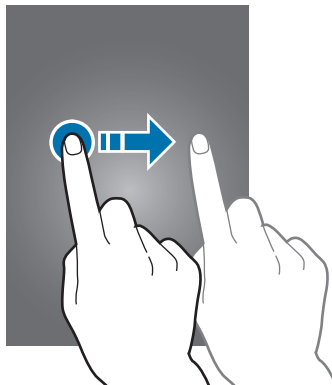

Dubbeltryck

Dubbeltryck på en webbsida, karta eller bild för att zooma in en del. Dubbeltryck igen för att gå tillbaka.

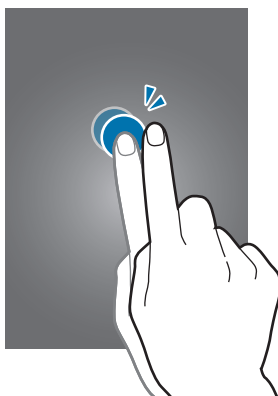

Snärta

Snärta åt vänster eller höger på hemskärmen eller programskärmen för att se en annan panel. Snärta uppåt eller nedåt för att bläddra igenom en webbsida eller en lista, exempelvis för kontakter.

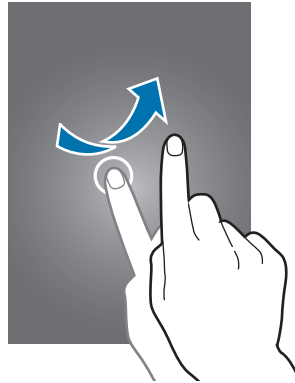

Nyp

För två fingrar som du håller nedtryckta på en webbsida, karta eller bild ifrån varandra för att zooma in en del. För dem närmare varandra för att zooma ut.

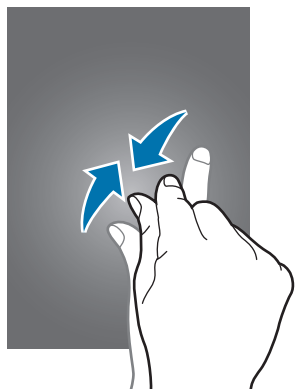

Kontrollrörelser

Med enkla rörelser kan du lätt kontrollera enheten.



Överdrivet skakande eller slag mot enheten kan resultera i oavsiktliga inmatningar. Kontrollera rörelserna.

Rotera skärmen

Många program tillåter visning i stående eller liggande orientering. Om du roterar enheten gör det att skärmen automatiskt justeras för att passa den nya skärmentoreringen.

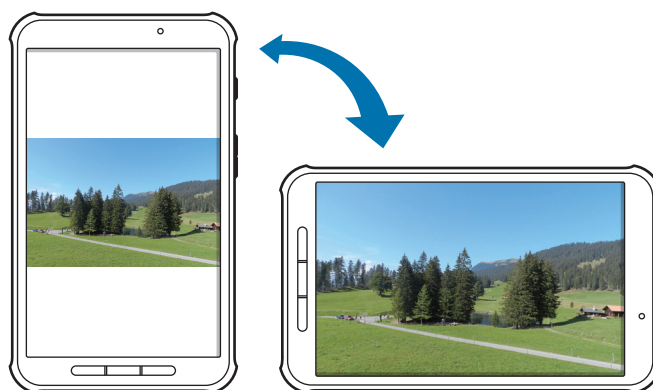

För att förhindra att skärmen roteras automatiskt öppnar du aviseringspanelen och avmarkerar **Skärmrotation**.



- Vissa program tillåter inte skärmrotering.
- Vissa program visar en annan skärm beroende på orientering.

Svep

Svep med handflatan över skärmen för att ta en skärmbild. Bilden sparas i **Galleri** →  → **Album** → **Screenshots**. Det går inte att ta en skärmbild vid användning av vissa program.

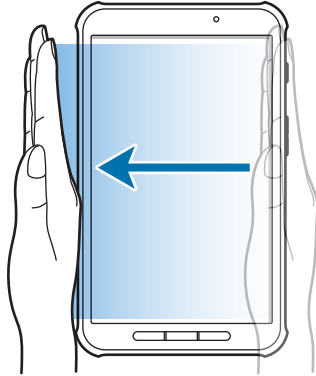

Täck

Täck skärmen med en handflata för att pausa medieuppspelning.

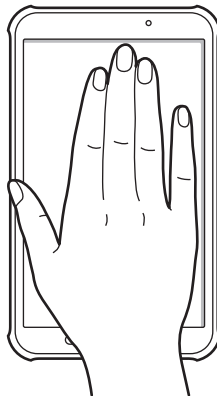

Använda funktionen för flera fönster

Använd den här funktionen om du vill köra flera program samtidigt på skärmen.



- Endast program i facket för Flera fönster kan köras.
- Den här funktionen kanske inte finns i alla regioner eller hos alla tjänsteleverantörer.

Om du vill använda flera fönster går du till hemskärmen och trycker på  → **Inställningar** → **Enhet** → **Flera fönster** och drar sedan reglaget för **Flera fönster** åt höger.

Flera fönster med delad skärm

Använd den här funktionen om du vill köra program på en delad skärm.

Starta program i Flera fönster med delad skärm

- 1 Dra fingret från skärmens högra kant mot skärmens mitt. Eller tryck lätt på och håll ned .
Facket för Flera fönster visas på skärmens högra sida.

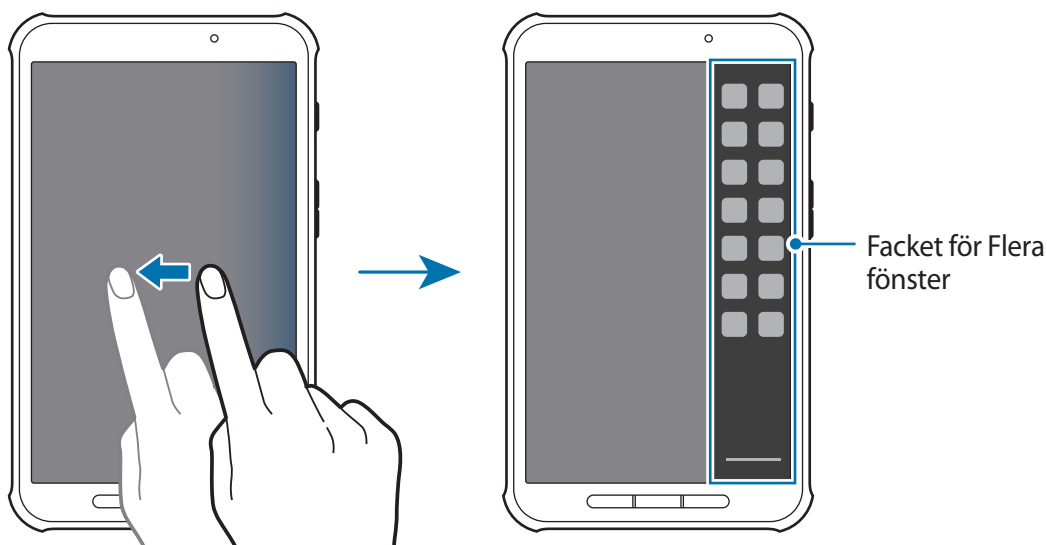

- 2 Håll fingret lätt nedtryckt på en programikon i facket och dra den till skärmen.
Släpp programikonen när skärmen blir blå.

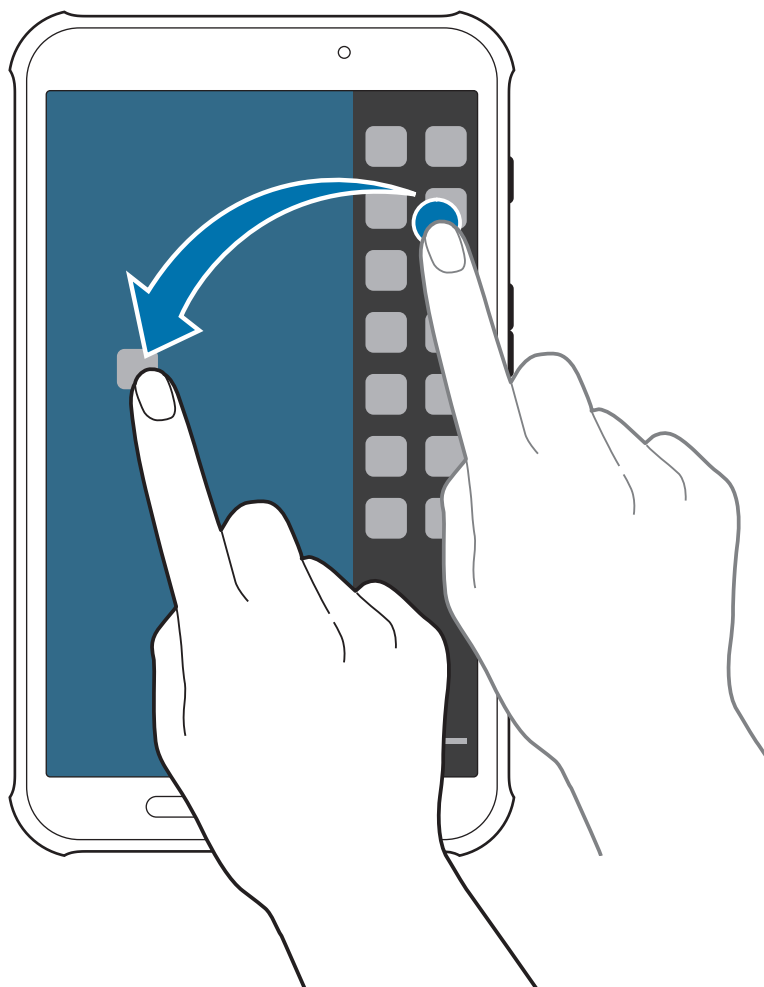

- 3 Håll fingret lätt nedtryckt på en annan programikon i facket och dra den till en ny plats.

Dela innehåll mellan program

Du kan lätt dela innehåll mellan program, exempelvis **E-post** och **Internet**, genom att dra och släppa dem.



Alla program stöder kanske inte den här funktionen.

1 Starta **E-post** och **Internet** i Flera fönster med delad skärm.



Öppna alternativen för Flera fönster fönster

2 Tryck lätt på cirkeln mellan programfönstren och tryck sedan på



Om du trycker lätt på cirkeln mellan programfönstren visas följande alternativ:

- -

- 3 Håll ett objekt lätt nedtryckt i Internet-fönstret och dra det till E-post-fönstret.



Aviseringar

Aviseringsikoner visas i statusfältet längst upp på skärmen och informerar om nya meddelanden, kalenderhändelser, enhetsstatus och mycket mer. Drag nedåt från statusfältet för att öppna aviseringspanelen. Bläddra genom listan för att visa ytterligare varningar. Om du vill stänga aviseringspanelen drar du upp fältet längst ned på skärmen.



Du kan se enhetens aktuella inställningar på aviseringspanelen. Dra nedåt från statusfältet och tryck sedan lätt på  för att använda följande alternativ:

- **Wi-Fi:** Aktivera eller inaktivera Wi-Fi-funktionen.
- **Plats:** Aktivera eller inaktivera GPS-funktionen.
- **Ljud / Ljud av:** Aktivera eller inaktivera Tyst läge.
- **Skärmrotation:** Tillåt eller hindra att gränssnittet roteras när du vrider enheten.
- **Bluetooth:** Aktivera eller inaktivera Bluetooth-funktionen.
- **U-energiparlage:** Aktivera eller inaktivera ultra-energiparlage.
- **Flera fönster:** Ställ in enheten på att använda Flera fönster.
- **Verktöglåda:** Ställ in enheten på att använda verktöglådan.
- **Screen Mirroring:** Aktivera eller inaktivera funktionen Screen Mirroring.
- **S Beam:** Aktivera eller inaktivera S Beam-funktionen.
- **NFC:** Aktivera eller inaktivera NFC-funktionen.
- **Synka:** Aktivera eller inaktivera automatisk synkronisering av program.
- **Läsläge:** Aktivera eller inaktivera läsläge. Läsläget är ett mer skonsamt läge för läsning i mörker. Tryck lätt på **Inställningar** → **Enhet** → **Visning och bakgrund** → **Läsläge** när du vill välja vilka program som ska kunna använda läsläge.
- **Smart viloläge:** Aktivera eller inaktivera funktionen Smart viloläge.
- **Energiparlage:** Aktivera eller inaktivera energiparlage.
- **Blocker.läge:** Aktivera eller inaktivera blockeringsläge. I blockeringsläge blockerar enheten alla aviseringar. Välj vilka aviseringar som ska blockeras genom att trycka lätt på **Inställningar** → **Enhet** → **Blockeringsläge**.

- **Flygläge:** Aktivera eller inaktivera flygläge.



Vilka alternativ som är tillgängliga kan variera beroende på region eller tjänsteleverantör.

Om du vill ordna om alternativen på aviseringspanelen öppnar du aviseringspanelen trycker på  → , trycker på ett objekt och håller det nedtryckt och drar det sedan till en annan plats.

Hemskärm

Hemskärmen är startpunkten för att få tillgång till alla enhetens funktioner. På den visas indikatorikoner, widgetar, genvägar till program etc.

Hemskärmen kan ha flera paneler. Bläddra åt höger eller vänster för att visa fler paneler.

Sortera om objekt

Lägga till en programikon

På hemskärmen trycker du lätt på , håller en programikon lätt nedtryckt och drar den till panelförhandsgranskningen.

Flytta ett objekt

Håll ett objekt lätt nedtryckt och dra det till en ny plats. För att flytta det till en annan panel drar du det till sidan på skärmen.

Ta bort ett objekt

Håll ett objekt lätt nedtryckt och dra det till papperskorgen som visas längst upp på hemskärmen. När papperskorgen blir röd ska du släppa objektet.

Sortera om panelerna

Lägga till en ny panel

Nyp ihop fingrarna på skärmen och tryck lätt på .

Flytta en panel

Nyp ihop fingrarna på skärmen, håll en förhandsgranskningsbild av en panel lätt nedtryckt och dra den sedan till en ny plats.

Ta bort en panel

Nyp ihop fingrarna på skärmen, håll en förhandsgranskningsbild av en panel lätt nedtryckt och dra den sedan till papperskorgen längst upp på skärmen.

Ställa in bakgrund

Ange en bild eller ett foto som lagrats i enheten som bakgrund för hemskärmen.

Nyp ihop fingrarna på skärmen och tryck lätt på **Bakgrunder**.

Bläddra åt höger eller vänster och välj bland de bilder som visas längst ner på skärmen.

Välj bilder som har tagits med enhetens kamera eller andra bilder genom att trycka lätt på **Från Galleri**.

Använda widgetar

Widgetar är små program som ger dig tillgång till praktiska funktioner och praktisk information på hemskärmen. För att använda dem lägger du till widgetar från widgetpanelen på hemskärmen.



Tillgängliga widgetar kan variera på grund av utbudet i den aktuella regionen eller hos din operatör.

Nyp ihop fingrarna på skärmen och tryck lätt på **Widgetar**. Bläddra åt vänster eller höger på widgetpanelen och håll en widget lätt nedtryckt för att lägga till den på hemskärmen. Placera den där du vill ha den, ändra storleken om det behövs genom att dra i ramen och tryck sedan lätt var som helst på skärmen för att spara platsen för widgeten.

Programskärm

På programskärmen visas ikoner för alla program, inklusive alla nya program som har installerats.

På hemskärmen väljer du  för att öppna programskärmen.

Bläddra åt höger eller vänster för att visa fler paneler.



Sortera om program

Den här funktionen är bara tillgänglig i den anpassningsbara ikonvyn.

Tryck lätt på  → **Redigera**, håll ett program lätt nedtryckt och dra det sedan till en ny plats. För att flytta det till en annan panel drar du det till sidan på skärmen.

Sortera mappar

Placera relaterade program i en mapp för ökad bekvämlighet.

Tryck lätt på  → **Redigera**, håll ett program lätt nedtryckt och dra det sedan till **Skapa mapp**. Ange ett mappnamn och tryck sedan lätt på **Klar**. Dra programmen till den nya mappen och tryck sedan lätt på  för att spara ordningen.

Sortera om panelerna

Nyp ihop fingrarna på skärmen, håll en förhandsgranskningsbild av en panel lätt nedtryckt och dra den sedan till en ny plats.

Installera program

Använd programbutiker, till exempel **GALAXY Apps** för att hämta och installera program.

Avinstallera program

Tryck lätt på  → **Avinstallera/inaktivera program** och markera ett program för att avinstallera det.



Standardprogrammen som levereras med enheten kan inte avinstalleras.

Inaktivera program

Tryck lätt på  → **Avinstallera/inaktivera program** och markera ett program för att inaktivera det.

Aktivera programmet genom att gå till programskärmen och trycka på  → **Visa inaktiverade program**, markera programmen och sedan trycka på **Klar**.



- Det går inte att inaktivera nedladdade program och vissa standardprogram som medföljer enheten.
- När du använder den här funktionen försvinner inaktiverade program från programskärmen men de finns fortfarande kvar på enheten.

Använda program

Den här enheten kan köra många olika typer av program, alltifrån medieprogram till internetprogram.

Öppna ett program

På hemskärmen eller programskärmen markerar du en programikon för att öppna programmet.

Öppna från nyligen använda program

Tryck på  om du vill öppna listan över nyligen använda program.

Välj en programikon som ska öppnas.

Stänga ett program

Stäng program som inte används för att spara batteristyrka och bevara enhetens prestanda.

Tryck på  → **Uppg.hant.** och tryck sedan på **Avsluta** bredvid ett program för att stänga det.

För att stänga alla program som körs tryck lätt på **Avsluta alla**. Du kan också trycka lätt på  → **Stäng alla**.

Hjälp

Öppna hjälpinformationen för att lära dig hur du använder enheten och programmen eller konfigurerar viktiga inställningar.

Tryck lätt på **Hjälp** på programskärmen. Välj en kategori för att visa tips.

För att sortera kategorierna i bokstavsordning tryck lätt på .

För att söka efter nyckelord tryck lätt på .

Ange text

Använd Samsung-tangentbordet eller funktionen för röstinmatning för att ange text.



Textinmatning stöds inte på vissa språk. Du bör ändra inmatningsspråket till ett av de språk som stöds.

Ändra tangentbordstypen

Tryck lätt på valfritt textfält, öppna aviseringspanelen tryck lätt på **Välj inmatningsmetod** och välj sedan den typ av tangentbord som du vill använda.

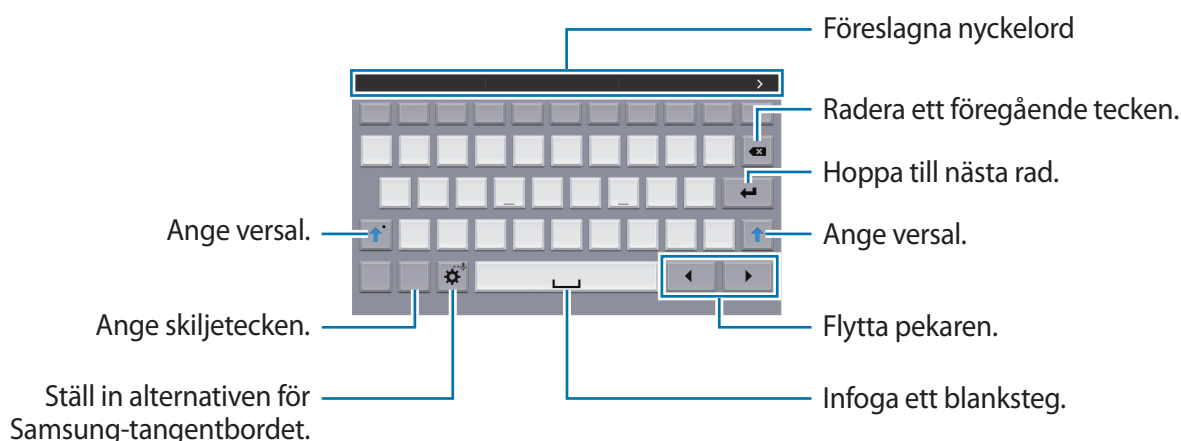

Använda Samsung-tangentbordet



Ange versaler

Tryck lätt på  innan du anger ett tecken. Om du vill ha versaler för alla tecken tryck lätt två gånger.

Ändra tangentbordstypen



Tryck lätt på och håll in  och tryck sedan lätt på  för att ändra tangentbordstyp.

Tryck lätt på  på det flytande tangentbordet och flytta det till en annan plats.

Ändra språk för tangentbord

Lägg till språk för tangentbordet och dra sedan mellanslagstangenten åt vänster eller höger för att ändra tangentbordsspråk.

Handskrift

Håll  lätt nedtryckt, tryck lätt på  och skriv sedan ett ord med ett finger. Ordförslag visas under tiden du anger tecken. Välj ett föreslaget ord.

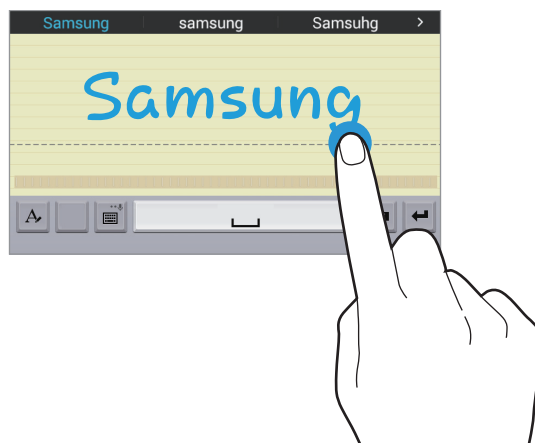

Använd handskriftsgester för att utföra åtgärder, såsom att radera eller redigera tecken och att infoga mellanslag.



Den här funktionen kanske inte finns i alla regioner eller hos alla tjänsteleverantörer.



Ange text med rösten

Aktivera röstinmatningsfunktionen och tala sedan i mikrofonen. Enheten visar det du talar in.

Om enheten inte känner igen dina ord på rätt sätt, tryck lätt på den understrukna texten och välj ett alternativt ord eller en alternativ fras från menyn.

För byta språk eller lägga till språk för röstidentifiering tryck lätt på det aktuella språket.

Kopiera och klistra in

Tryck lätt på texten och håll den nedtryckt, dra  eller  för att markera mer eller mindre text och tryck sedan lätt på **Kopiera** för att kopiera eller **Klipp ut** för att klippa ut. Den markerade texten kopieras till urklipp.

För att klistra in en text i inmatningsfältet tryck lätt på den punkt där texten ska infogas och håll den nedtryckt och tryck sedan lätt på **Klistra in**.

Ansluta till ett Wi-Fi-nätverk

Anslut enheten till ett Wi-Fi-nätverk för att använda internet eller dela mediefiler med andra enheter. (sid. 87)



Se till att Wi-Fi-anslutningen är aktiv innan du använder Internetprogram.

Slå på och av Wi-Fi

Öppna aviseringspanelen och tryck sedan lätt på **Wi-Fi** för att slå på eller av funktionen.



- Din enhet använder en icke-harmoniserad frekvens och är avsedd att användas i alla europeiska länder. WLAN-funktionen kan användas i EU utan begränsningar inomhus, men inte utomhus.
- Stäng av Wi-Fi för att spara batteri när funktionen inte används.

Ansluta till Wi-Fi-nätverk

På programskärmen tryck lätt på **Inställningar** → **Anslutning** → **Wi-Fi**, och dra sedan **Wi-Fi**-reglaget åt höger.

Välj ett nätverk från listan över upptäckta Wi-Fi-nätverk, ange ett lösenord om det behövs och tryck sedan lätt på **Anslut**. Nätverk som kräver ett lösenord visas med en låsikon. När enheten har anslutit till ett Wi-Fi-nätverk ansluter enheten automatiskt till det så fort det är tillgängligt.

Lägga till Wi-Fi-nätverk

Om det önskade nätverket inte visas i nätverkslistan trycker du lätt på **Lägg till Wi-Fi-nätverk** längst ned i nätverkslistan. Ange nätverksnamnet i **Nätverks-SSID**, välj säkerhetstyp och ange lösenord om det inte är ett öppet nätverk och tryck lätt på **Anslut**.

Glömma bort Wi-Fi-nätverk

Alla nätverk som har använts, inklusive det aktuella nätverket, kan glömmas bort, så att enheten inte automatiskt ansluter till det. Välj nätverket i nätverkslistan och tryck sedan lätt på **Glöm**.

Ställa in konton

Google-program, såsom **Play Butik**, kräver ett Google-konto och **GALAXY Apps** kräver ett Samsung account. Skapa Google-konton och Samsung account för att få en optimal upplevelse med enheten.

Lägga till konton

Följ instruktionerna som visas när du öppnar ett Google-program utan att logga in för att ställa in ett Google-konto.

Om du vill registrera dig för eller logga in på ett Google-konto gå till programskärmen och tryck på **Inställningar** → **Allmänt** → **Konton** → **Lägg till konto** → **Google**. Tryck sedan lätt på **Nytt** för att registrera dig, eller tryck lätt på **Befintligt** och följ instruktionerna på skärmen för att konfigurera kontot. Det går att använda mer än ett Google-konto på enheten.

Ställ även in ett Samsung account.

Ta bort konton

På programskärmen tryck lätt på **Inställningar** → **Allmänt** → **Konton**, välj ett kontonamn under **MINA KONTON**, välj kontot du vill ta bort och tryck sedan lätt på .

Ställa in användarprofiler

Konfigurera användarprofiler och välj sedan en när enheten låses upp för att använda personliga inställningar. Om flera användarprofiler ställts in på enheten kan olika användare dela enheten utan att påverka varandras personliga inställningar, till exempel e-postkonton och bakgrundsbilder.

På programskärmen trycker du lätt på **Inställningar** → **Enhet** → **Användare** →  → **Användare** → **OK** → **Ställ in nu** och följer sedan anvisningarna för att ställa in en ny profil. Du öppnar enheten med en användarprofil genom att välja en profil längst upp på den låsta skärmen.

Överföra filer

Flytta ljud-, video- och bildfiler eller andra typer av filer från enheten till datorn eller vice versa.

Ansluta med Samsung Kies

Samsung Kies är ett datorprogram som hanterar medieinnehåll och personlig information med Samsung-enheter. Hämta den senaste versionen av Samsung Kies från webbplatsen för Samsung.

- 1 Anslut enheten till datorn med en USB-kabel.
Samsung Kies startas automatiskt på datorn. Om Samsung Kies inte startar automatiskt ska du dubbelklicka på Samsung Kies-ikonen på datorn.
- 2 Överför filer mellan enheten och datorn.
Mer information finns i hjälpen till Samsung Kies.

Ansluta till Windows Media Player

Kontrollera att Windows Media Player har installerats på datorn.

- 1 Anslut enheten till datorn med en USB-kabel.
- 2 Öppna Windows Media Player och synkronisera musikfilerna.

Ansluta som medieenhet

- 1 Anslut enheten till datorn med en USB-kabel.
- 2 Öppna aviseringspanelen och tryck sedan lätt på **Ansluten som medieenhet** → **Medieenhet (MTP)**.
Tryck lätt på **Kamera (PTP)** om datorn inte stöder Media Transfer Protocol (MTP) eller inte har någon lämplig drivrutin installerad.
- 3 Överför filer mellan enheten och datorn.

Säkra enheten

Hindra att andra använder eller kommer åt personlig information och information som finns lagrad på enheten genom att använda säkerhetsfunktionerna. Enheten kräver en upplåsningskod när den ska låsas upp.

Ställa in ett mönster

På programskärmen trycker du lätt på **Inställningar** → **Enhet** → **Låsskärm** → **Skärmlås** → **Mönster**.

Rita ett mönster genom att koppla ihop fyra punkter eller fler och rita sedan mönstret igen för att verifiera det. Ange en PIN-kod för att låsa upp skärmen om du glömmer bort mönstret.

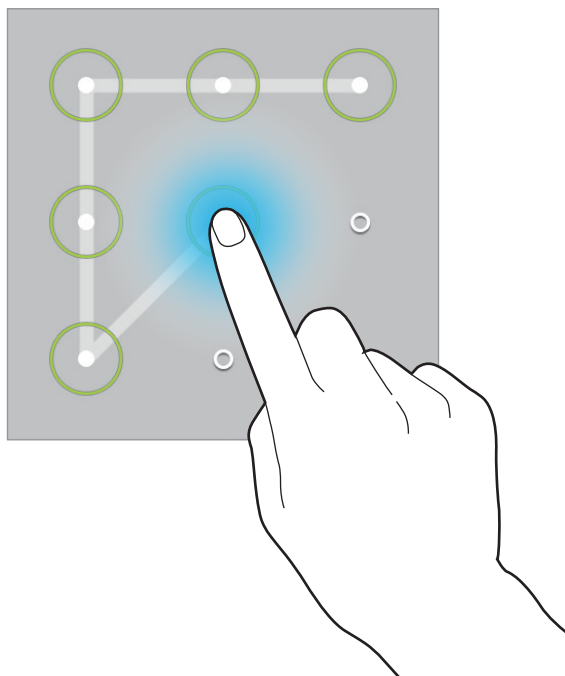

Ställa in en PIN-kod

På programskärmen trycker du lätt på **Inställningar** → **Enhet** → **Låsskärm** → **Skärmlås** → **PIN**.

Ange minst fyra siffror och ange lösenordet igen för att bekräfta det.

Ställa in ett lösenord

På programskärmen trycker du lätt på **Inställningar** → **Enhet** → **Låsskärm** → **Skärmlås** → **Lösenord**.

Ange minst fyra tecken, inklusive siffror och symboler, och ange lösenordet igen för att bekräfta det.

Låsa upp enheten

Slå på skärmen genom att trycka på strömknappen eller hemknappen och ange upplåsningskoden.



Om du glömmer upplåsningskoden ska du ta med enheten till ett Samsung-servicecenter för att återställa den.

Uppgradera enheten

Enheten kan uppgraderas till den senaste programvaran.



Den här funktionen kanske inte finns i alla regioner eller hos alla tjänsteleverantörer.

Uppgradera med Samsung Kies

Starta Samsung Kies och anslut enheten till datorn. Samsung Kies upptäcker automatiskt enheten och visar tillgängliga uppdateringar i en dialogruta, om det finns några. Klicka på knappen Uppdatera i dialogrutan för att börja uppgradera. Se hjälpavsnittet för Samsung Kies för detaljerad information om hur du uppgraderar.



- Stäng inte av datorn och koppla inte ifrån USB-kabeln när enheten uppgraderas.
- När du uppgraderar enheten bör du inte ansluta andra medieenheter till datorn. Om du gör det kan det störa uppdateringsprocessen.

Uppgradera trådlöst

Enheten kan uppgraderas direkt till den senaste programvaran via tjänsten firmware over-the-air (FOTA).

På programskärmen trycker du lätt på **Inställningar** → **Allmänt** → **Om enheten** → **Programvaruuppdateringar** → **Uppdatera nu**.

Kommunikation

Kontakter

Använd programmet för att hantera kontakter, inklusive telefonnummer, e-postadresser med mera.



Tryck lätt på **Kontakter** på programskärmen.

Hantera kontakter

Tryck på **Kontakter**.

Skapa en kontakt

Tryck lätt på  och ange kontaktinformation.

-  : Lägg till en bild.
-  /  : Lägg till eller radera ett kontaktfält.

Redigera en kontakt

Välj en kontakt som du önskar redigera och tryck sedan lätt på .

Radera en kontakt

Tryck lätt på .

Söka efter kontakter

Tryck på **Kontakter**.

Använd en av följande sökmetoder:

- Bläddra upp eller ner i kontaktlistan.
- Bläddra snabbt genom att dra ett finger längs med indexet på vänster sida av kontaktlistan.
- Tryck lätt på sökfältet längst upp i kontaktlistan och ange sökkriterier.

När en kontakt har valts vidtar du någon av följande åtgärder:

- ★ : Lägg till i favoritkontakter.
- ✉ : Skriv ett e-postmeddelande.

Visa kontakter

Tryck på **Kontakter**.

Som standard visar enheten alla sparade kontakter.

Tryck på  → **Inställningar** → **Kontakter som ska visas**, och välj sedan en plats där kontakterna ska sparas.

Flytta kontakter

Tryck på **Kontakter**.

Flytta kontakter till Google

Tryck lätt på  → **Slå samman konton** → **Slå samman med Google**.

Kontakter som flyttats till Google Contacts visas med  i kontaktlistan.

Flytta kontakter till Samsung

Tryck lätt på  → **Slå samman konton** → **Slå samman med Samsung account**.

Kontakter som flyttats till Samsung Contacts visas med  i kontaktlistan.

Importera och exportera kontakter

Tryck på **Kontakter**.

Importera kontakter

Tryck lätt på  → **Inställningar** → **Importera/Exportera** och välj ett importalternativ.

Exportera kontakter

Tryck lätt på  → **Inställningar** → **Importera/Exportera** och välj ett exportalternativ.

Dela kontakter

Tryck lätt på  → **Välj**, välj kontakter, tryck lätt på  och välj sedan en delningsmetod.

Favoritkontakter

Tryck på **Favoriter**.

Tryck lätt på  om du vill lägga till kontakter som favoriter.

Tryck lätt på  och vidta sedan en av följande åtgärder:

- **Välj:** Markera kontakter som du vill ta bort eller dela.
- **Ta bort från favoriter:** Ta bort kontakter från favoriter.
- **Hjälp:** Visa hjälpinformation om hur du använder kontakter.

Kontaktgrupper

Tryck på **Grupper**.

Skapa en grupp

Tryck på , ange information om gruppen, lägg till kontakter och tryck sedan lätt på **Spara**.

Lägga till kontakter i en grupp

Välj en grupp och tryck sedan på  → **Lägg till medlem**. Välj de kontakter som du önskar lägga till och tryck sedan lätt på **Klar**.

Hantera grupper

Tryck lätt på  och vidta sedan en av följande åtgärder:

- **Radera grupper:** Välj grupper som lagts till av användare och tryck sedan lätt på **Klar**. Standardgrupper kan inte raderas.
- **Redigera grupp:** Ändra gruppinställningarna.
- **Lägg till medlem:** Lägg till medlemmar i gruppen.
- **Ta bort från grupp:** Ta bort medlemmar från gruppen.
- **Skicka e-post:** Skicka e-post till medlemmarna i en grupp.
- **Ändra ordning:** Tryck lätt på  intill gruppnamnet, dra upp eller ned till en annan position, och tryck sedan lätt på **Klar**.
- **Hjälp:** Visa hjälpinformation om hur du använder kontakter.

Skicka e-post till medlemmarna i en grupp

Välj en grupp, tryck lätt på  → **Skicka e-post**, välj medlemmar och tryck sedan lätt på **Klar**.

Visitkort

Tryck på **Kontakter**.

Skapa ett visitkort och skicka det till andra.

Tryck lätt på **Ställ in profil**, ange detaljer, exempelvis telefonnummer, e-postadress och postadress och tryck sedan lätt på **Spara**. Om användarinformationen sparades när du konfigurerade enheten, väljer du visitkortet och trycker sedan lätt på  för att redigera.

Tryck på  → **Dela namnkort via** och välj sedan en delningsmetod.

E-post

Använd programmet för att skicka eller visa e-postmeddelanden.

Tryck lätt på **E-post** på programskärmen.

Ställa in e-postkonton

Ställ in ett e-postkonto när du använder **E-post** för första gången.

Ange e-postadress och lösenord. Tryck lätt på **Nästa** för ett privat e-postkonto, exempelvis Google Mail, eller tryck lätt på **Manuell inst.** för ett e-postkonto för företag. Följ sedan instruktionerna på skärmen för att slutföra installationen.

Om du vill installera ett annat e-postkonto trycker du lätt på  → **Inställningar** → **Lägg till konto**.

Skicka meddelanden

Tryck lätt på det e-postkonto som ska användas och tryck sedan lätt på  längst upp på skärmen. Ange mottagare, ämne och meddelande och tryck lätt på .

Tryck lätt på  för att lägga till en mottagare från kontaktlistan.

Tryck lätt på **+Mig** för att lägga till dig själv som mottagare.

Tryck på  för att bifoga bilder, videor, kontakter, händelser med mera.

Tryck lätt på  →  för att infoga bilder, händelser, kontakter, platsinformation med mera i meddelandet.

Skicka schemalagda meddelanden

När du skriver ett meddelande trycker du lätt på  → **Schemalägg sändning**. Markera **Schemalägg sändning**, ställ in tid och datum och tryck lätt på **Klar**. Enheten skickar meddelandet vid angiven tid och angivet datum.



- Om enheten är avstängd vid den schemalagda tiden, inte är ansluten till nätverket eller om nätverket är instabilt, skickas inte meddelandet.
- Den här funktionen är baserad på den tid som är angiven och det datum som är angivet i enheten. Tid och datum kanske blir fel om du förflyttar dig över tidszoner och nätverket inte uppdaterar informationen.

Läsa meddelanden

Välj ett e-postkonto som du önskar använda så hämtas nya meddelanden. För att hämta nya meddelanden manuellt tryck lätt på .

Tryck lätt på ett meddelande för att läsa det.

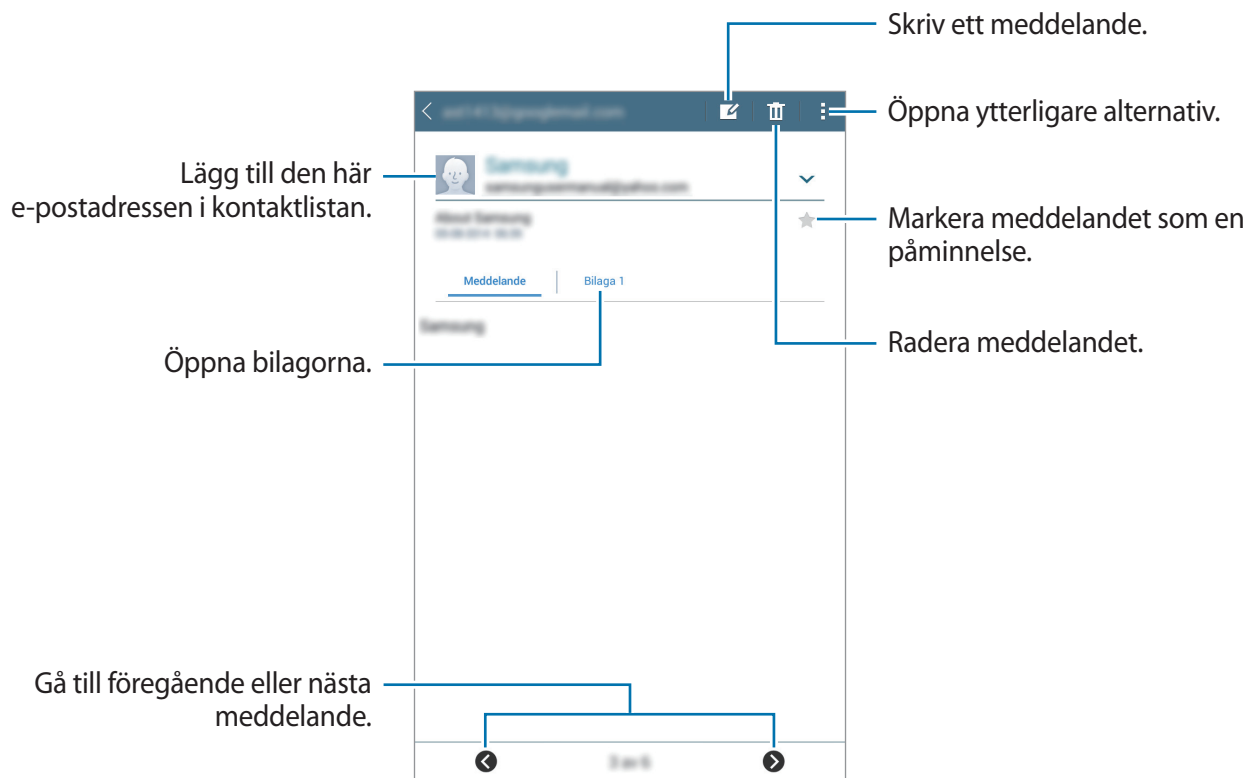

Tryck lätt på bilagefliken för att öppna en bilaga och tryck sedan lätt på **Spara** för att spara den.

Google Mail

Använd programmet för att snabbt och direkt få åtkomst till tjänsten Google Mail.

Tryck lätt på **Google Mail** på programskärmen.



- Det här programmet kanske inte finns i alla regioner eller hos alla tjänsteleverantörer.
- Detta program kan ha olika namn beroende på region eller tjänsteleverantör.

Skicka meddelanden

I en brevlåda trycker du lätt på , anger mottagare, ett ämne och ett meddelande och trycker sedan lätt på **SKICKA**.

Tryck lätt på  → **Spara utkast** för att spara meddelandet för senare leverans.

Tryck lätt på  → **Bifoga fil** för att bifoga bilder, videor, musik och annat.

Tryck lätt på  → **Släng** för att börja om.

Tryck lätt på  → **Inställningar** för att ändra inställningarna för Google Mail.

Tryck lätt på  → **Skicka feedback** för att skicka synpunkter till programutvecklarna.

Tryck lätt på  → **Hjälp** för att få hjälp med Google Mail.

Läsa meddelanden

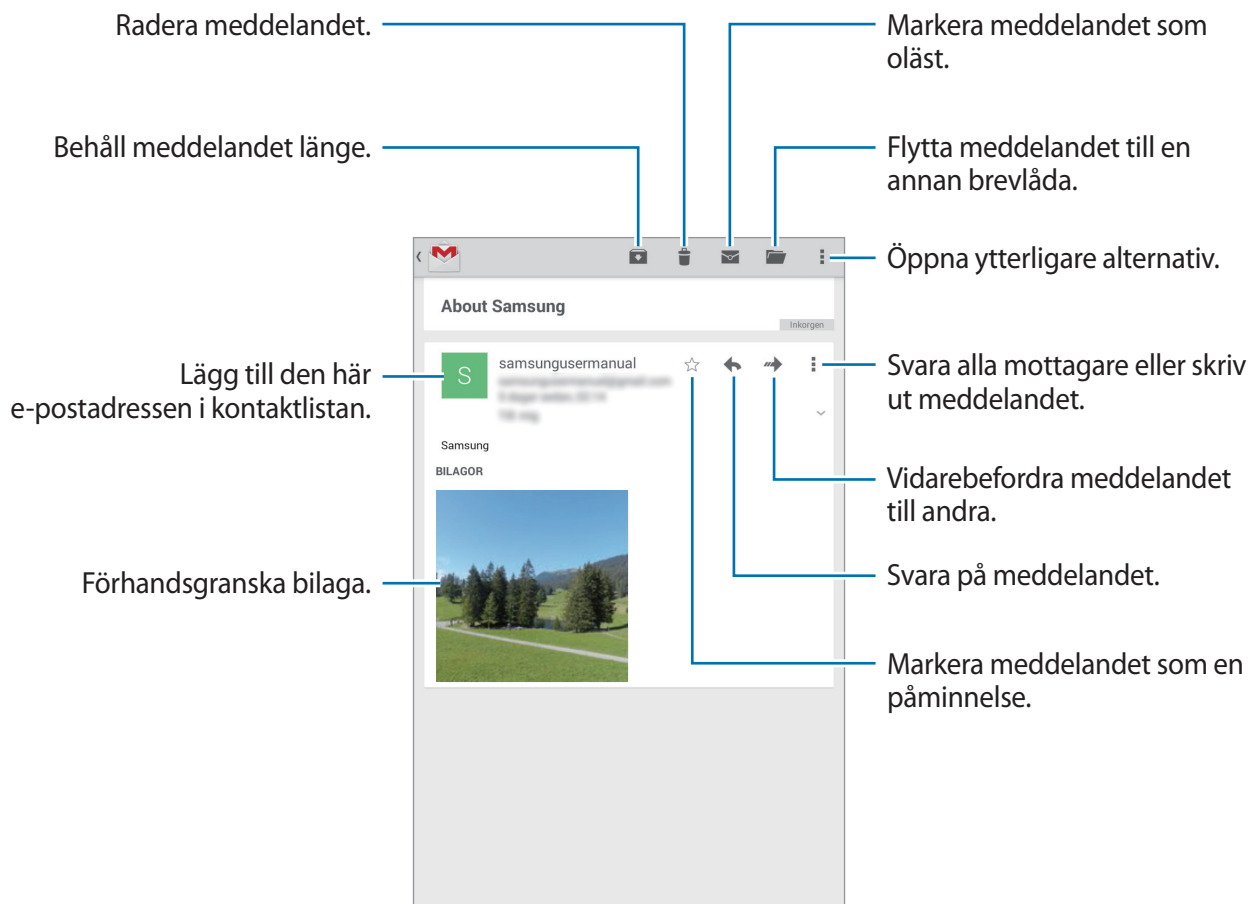

Etiketter

I Google Mail används inte riktiga mappar, utan etiketter. När Google Mail startar visas meddelanden med etiketten inkorg.

Tryck lätt på ☰ för att visa meddelanden i andra etiketter.

För att lägga till en etikett till ett meddelande, markerar du meddelandet, trycker lätt på ☰ → **Ändra etiketter** och väljer sedan etiketten som ska tilldelas.

Hangouts

Med det här programmet kan du chatta med andra.

Tryck lätt på **Hangouts** på programskärmen.



Det här programmet kanske inte finns i alla regioner eller hos alla tjänsteleverantörer.

Välj en vän i vänlistan eller ange information för att söka och välj en vän i resultatlistan, och börja chatta.

Google+

Använd programmet för att hålla kontakten med människor via Googles sociala nätverkstjänst.

Tryck lätt på **Google+** på programskärmen.



Det här programmet kanske inte finns i alla regioner eller hos alla tjänsteleverantörer.

Tryck lätt på **Allt** för att ändra kategori och bläddra sedan uppåt eller nedåt för att visa publiceringar från dina cirklar.

Foton

Använd programmet för att visa och dela bilder eller videor via Googles sociala nätverkstjänster.

Tryck lätt på **Foton** på programskärmen.





Det här programmet kanske inte finns i alla regioner eller hos alla tjänsteleverantörer.

Välj en av följande kategorier:

- **ALLA:** Visa alla bilder och videor som tas eller laddas ned till enheten.
- **HÖJDPUNKTER:** Visa bilder och videor grupperade efter datum eller album. Tryck lätt på ► om du vill visa alla bilder och videor i gruppen.

Välj sedan en bild eller video.

Använd en av följande ikoner medan den visas:

- : Ändra en bild.
- : Dela bilden eller videon med andra.
- : Ta bort bilden eller videon.

Webb och nätverk

Internet

Använd programmet för att surfa på internet.

Tryck lätt på **Internet** på programskärmen.

Visa webbsidor

Tryck lätt på adressfältet, ange webbadressen och tryck sedan lätt på **Gå**.

Tryck på  om du vill komma åt fler alternativ när du visar en webbsida.

För att ändra sökmotor tryck lätt på adressfältet och sedan på sökmotorikonen intill webbadressen.

Öppna en ny sida

Tryck lätt på  → **Ny flik**.

Om du vill gå till en annan webbsida bläddrar du åt vänster eller höger i rubrikfältet och trycker sedan lätt på rubriken så att den markeras.

Söka på webben med rösten

Tryck lätt på adressfältet, tryck lätt på  och välj sedan ett av de föreslagna nyckelorden som visas.





Den här funktionen kanske inte finns i alla regioner eller hos alla tjänsteleverantörer.

Bokmärken

För att lägga till den nuvarande webbsidan som bokmärke trycker du lätt på  → **+**.

För att öppna en bokmärkt webbsida tryck lätt på , och välj sedan en.

Historik

Tryck lätt på  → **Tidigare** för att öppna en webbsida från listan över nyligen besökta webbsidor. Radera historiken genom att trycka lätt på  → **Rensa historik**.

Sparade sidor

För att visa sparade webbsidor trycker du lätt på  → **Spar. sidor**.

Länkar

Tryck lätt på en länk på webbsidan och håll den nedtryckt för att öppna den i en ny sida, spara eller kopiera den.

Visa sparade länkar genom att gå till programskärmen och trycka på **Mina filer** → **Enhetslagring** → **Download**.

Dela webbsidor

Om du vill dela en webbsideadress med andra tryck lätt på  → **Dela via**.

Om du vill dela en del av en webbsida, tryck lätt på önskad text och håll den nedtryckt, och tryck lätt på **Dela via**.

Chrome

Använd det här programmet för att söka efter information och navigera bland webbsidor.

Tryck lätt på **Chrome** på programskärmen.



Det här programmet kanske inte finns i alla regioner eller hos alla tjänsteleverantörer.

Visa webbsidor

Tryck lätt på adressfältet och ange en webbadress eller sökkriterier.

Öppna en ny sida

Tryck lätt på  → **Ny flik**.

Om du vill gå till en annan webbsida bläddrar du åt vänster eller höger på titelfältet och trycker på titeln så att du väljer den.

Bokmärken

För att lägga till den nuvarande webbsidan som bokmärke trycker du lätt på ☆ → **Spara**.

För att öppna en bokmärkt webbsida trycker du lätt på ☰ → **Bokmärken**, och väljer sedan en.

Söka på webben med rösten

Tryck lätt på 🗣️, säg ett nyckelord och välj sedan ett av de föreslagna nyckelorden som visas.

Bluetooth

Med Bluetooth skapas en direkt trådlös anslutning mellan två enheter över korta avstånd.

Använd Bluetooth för att utbyta data- eller mediefiler med andra enheter.



- Samsung ansvarar inte om data som skickas eller tas emot via Bluetooth-funktionen förloras, avlyssnas eller missbrukas.
- Se alltid till att du delar data med och tar emot data från enheter som du litar på och som är säkra. Om det finns hinder mellan enheterna kan räckvidden minskas.
- Vissa enheter, i synnerhet sådana som inte testats eller godkänts av Bluetooth SIG, kanske inte är kompatibla med enheten.
- Använd inte Bluetooth-funktionen för olagliga syften (exempelvis piratkopior av filer eller olaglig avlyssning för kommersiella syften).

Samsung ansvarar inte för påföljder av olaglig användning av Bluetooth-funktionen.

För att aktivera Bluetooth gå till programskärmen, tryck på **Inställningar** → **Anslutning** → **Bluetooth**, och dra sedan reglaget för **Bluetooth** åt höger.

Para ihop med andra Bluetooth-enheter

På programskärmen tryck lätt på **Inställningar** → **Anslutning** → **Bluetooth** → **Sök**, så visas de upptäckta enheterna i en lista. Välj den enhet du vill para ihop med och godkänn sedan den automatiskt genererade lösenordsnyckeln på båda enheterna för att bekräfta.

Skicka och ta emot data

Många program stöder dataöverföring via Bluetooth. Ett exempel är **Galleri**. Öppna **Galleri**, välj en bild, tryck lätt på  → **Bluetooth** och välj sedan en av Bluetooth-enhetererna. Sedan godkänner du begäran om Bluetooth-auktorisering på den andra enheten för att ta emot bilden.

Om en annan enhet skickar data till dig accepterar du Bluetooth-förfrågan från den andra enheten. Mottagna filer sparas i mappen **Download**. Om en kontakt tas emot läggs den till automatiskt i kontaktlistan.

Screen Mirroring

Använd den här funktionen för att ansluta din enhet till en stor skärm med en AllShare Cast-hårdvarunyckel eller HomeSync och dela sedan ditt innehåll.



- Den här funktionen kanske inte finns i alla regioner eller hos alla tjänsteleverantörer.
- Vissa filer kanske buffras under uppspelningen beroende på nätverksanslutningen.
- Spara energi genom att inaktivera funktionen när den inte används.
- Om du anger en Wi-Fi-frekvens kanske inte AllShare Cast-hårdvarunycklar eller HomeSync kan upptäckas eller anslutas.
- Om du spelar upp videor eller spelar spel på en TV, välj lämpligt TV-läge för att få en optimal upplevelse.

På programskärmen tryck lätt på **Inställningar** → **Anslutning** → **Screen Mirroring** och dra reglaget för **Screen Mirroring** åt höger. Välj en enhet, öppna eller spela upp en fil och styr skärmen med kanpparna på enheten. För att ansluta till en enhet med PIN-kod tryck lätt på och håll in enhetens namn för att ange din PIN.

Media

Musik

Använd programmet för att lyssna på musik.

Tryck lätt på **Musik** på programskärmen.

Spela musik

Välj en musikkategori och välj sedan en låt som du önskar spela upp.

Tryck lätt på albumbilden längst ned på skärmen för att öppna musikspelarskärmen.

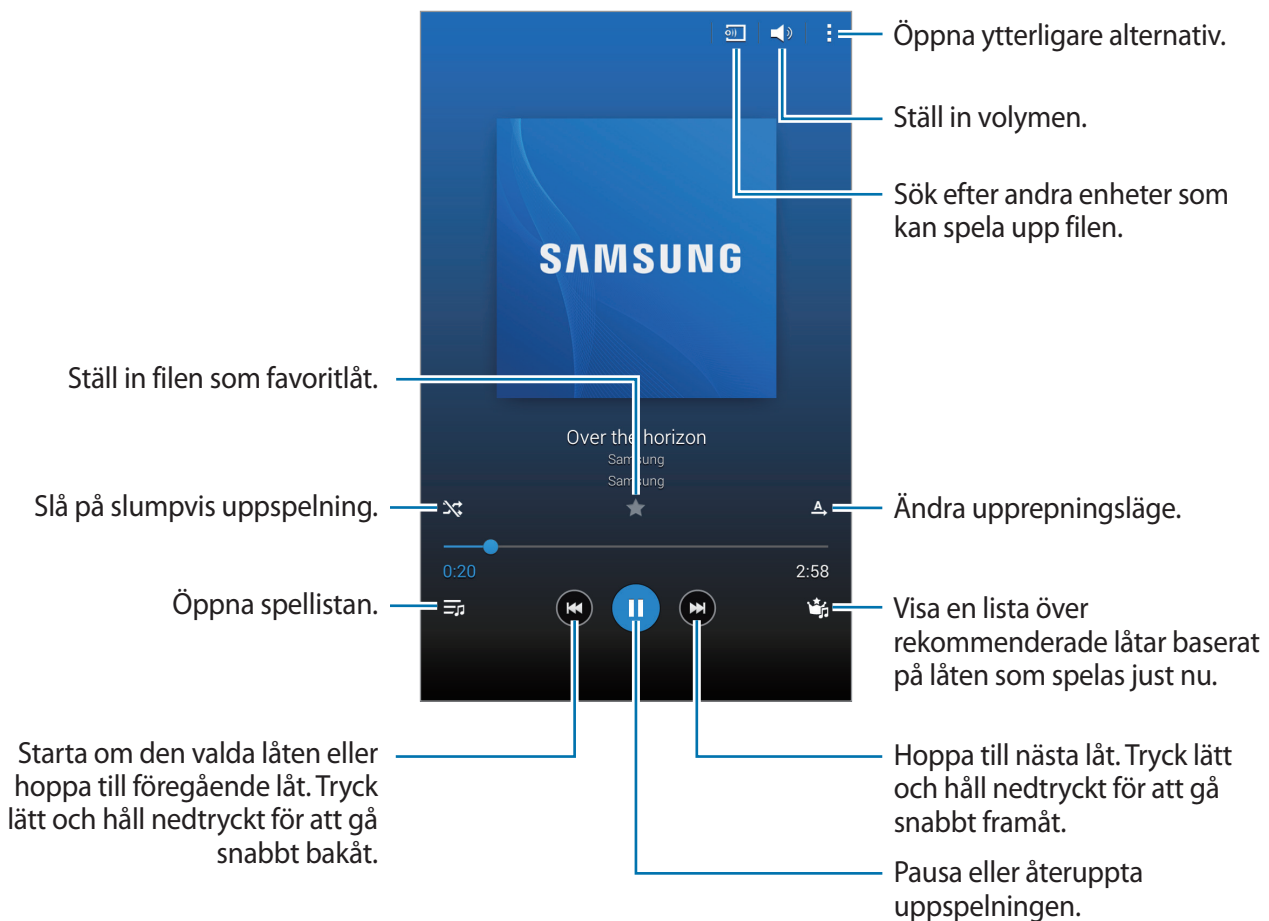

För att lyssna på låtar på lika höga volymnivåer tryck lätt på  → **Inställningar** → **Avancerat** → **Smart volym**.



När **Smart volym** har aktiverats kan volymen bli högre än enhetens volymnivå. Undvik att utsätta dig för höga ljud under längre tid, eftersom din hörsel kan ta skada.



Smart volym kanske inte är aktiverat för alla filer.

För att ange ett personligt ljud när du lyssnar på låtar med ett headset, tryck lätt på  → **Inställningar** → **Avancerat** → **Adapt Sound** → **På**. När du vrider upp volymen till nivå 13 eller högre används inte det anpassade ljudalternativet för musikuppspelning. Om du vrider ned volymen till nivå 12 eller lägre tillämpas alternativet igen.

Ställa in en låt som larmsignal

Om du vill använda den låt som spelas upp som larmsignal, trycker du på  → **Använd som** → **Alarmsignal** → **Klar**.

Skapa spellistor

Gör ditt eget urval av låtar.

Tryck lätt på **Spellistor** och sedan på  → **Skapa spellista**. Ange en titel och tryck lätt på **OK**.

Tryck lätt på , välj de låtar som du önskar lägga till och tryck sedan lätt på **Klar**.

För att lägga till den låt som spelas trycker du lätt på  → **Lägg t. i spelli**.

Spela upp musik efter humör

Spela upp musik sorterat efter humör. Spellistan skapas automatiskt av enheten.

Tryck lätt på **Musikväljare** och välj en humörszell. Du kan också markera flera celler genom att dra med fingret.

Kamera

Använd programmet för att ta bilder eller spela in videor.

Använd **Galleri** för att visa bilder som tagits och videor spelats in med enhetens kamera. (sid. 64)

Tryck lätt på **Kamera** på programskärmen.



- Kameran stängs automatiskt av när den inte används.
- Se till att objektivet är rent. Annars kanske enheten inte fungerar felfritt i vissa lägen som kräver hög upplösning.

Kameraetik

- Ta inte bilder och spela inte in videor av människor utan deras samtycke.
- Ta inte bilder och spela inte in videor där det är förbjudet enligt lag.
- Ta inte bilder och spela inte in videor när du kan göra intrång i människors privatliv.

Ta bilder

Ta en bild

Tryck lätt på bilden på förhandsgranskningsskärmen där kameran ska fokusera. När motivet är i fokus blir fokusramen grön.

Tryck lätt på  för att ta en bild.



Fotograferingsläge

Flera bildeffekter finns tillgängliga.

Tryck lätt på **Läge**, och bläddra sedan uppåt eller nedåt på skärmens högra sida.

- **Auto:** Används för att tillåta att kameran utvärderar omgivningarna och avgör vilket läge som är bäst för bilden.
- **Vackert ansikte:** Ta en bild med belysta ansikten för mjukare bilder.
- **Ljud & foto:** Används för att ta en bild med ljud.

Tryck lätt på  för att ta en bild. Enheten spelar in några sekunders ljud när bilden tagits.





När du tar bilder i det här läget spelas ljudet in av den inbyggda mikrofonen.

- **Panorama:** Ta en bild som består av många bilder som sammanfogats.
För att ta bästa möjliga bild följer du dessa steg.
 - Flytta kameran långsamt i en riktning.
 - Håll kamerans sökare inom guideramen.
 - Undvik att ta bilder av ett motiv framför bakgrunder som inte går att identifiera, såsom en tom himmel eller tom vägg.
- **Sport:** Använd den här inställningen för snabbt rörliga motiv.
- **Natt:** Använd den här inställningen för bilder som tas i mörka miljöer.

Panoramabilder

En panoramabild är en bred landskapsbild som består av flera bilder.

Tryck lätt på **Läge** → **Panorama**.

Tryck lätt på  och flytta kameran i valfri riktning. När två panoramaguideramar ligger i linje med varandra tar kameran automatiskt en ny bild i panoramasekvensen. För att stoppa fotograferingen tryck lätt på .

Om sökaren ligger utanför området slutar enheten ta bilder.



Använda filtereffekter

Använd filtereffekter för att ta unika foton och spela in videor.

Tryck lätt på  och välj en filtereffekt. Alternativen varierar beroende på läge.

Spela in videor

Spela in en video

Skjut reglaget för stillbild-video mot videoikonen och tryck sedan lätt på  för att spela in en video. Tryck lätt på  för att pausa inspelningen. Tryck lätt på  för att avbryta inspelningen.



- Manuellt fokus kan inte användas i videoläge.
- Zoomfunktionen kanske inte är tillgänglig när du spelar in i den högsta upplösningen.

Inspelningsläge



Tryck lätt på ► → 📷 om du vill ändra inspelningsläge.

- **Normal:** Använd det här läget för normal kvalitet.
- **Gräns för e-post:** Använd det här läget för att sänka inspelningskvaliteten när du skickar e-post.

Zooma in och ut

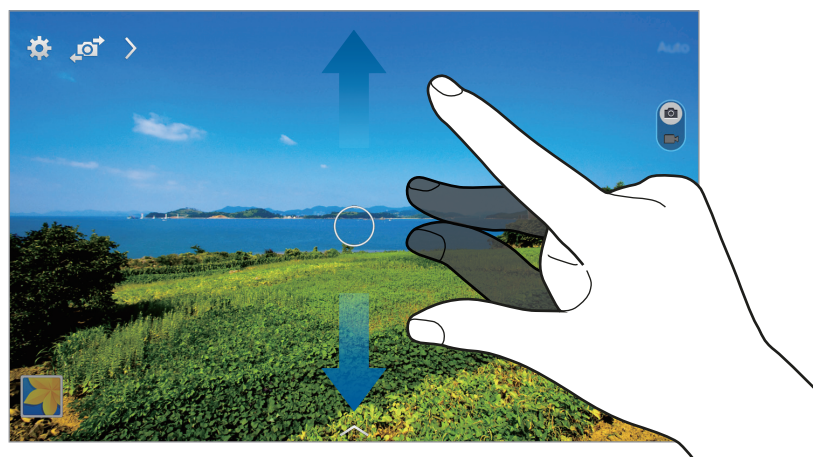

Använd ett av följande sätt:



- Tryck på volymknappen om du vill zooma in eller ut.
- För fingrarna ifrån varandra på skärmen för att zooma in och för dem närmare varandra för att zooma ut.



Zooma in/ut är tillgängligt när du använder zoomfunktionen samtidigt som du spelar in video.

Styra kameran via fjärrstyrning

Ställ in en enhet som en sökare för att styra kameran via fjärrstyrning.



Tryck på  →  → **Fjärrsökare**, och koppla ihop enheten och kameran med Wi-Fi Direct. Tryck lätt på  för att ta en bild via fjärrstyrning med enheten som en sökare.

Konfigurera inställningar för kameran

Tryck lätt på  för att konfigurera inställningarna för kameran. Alla de följande alternativen är inte tillgängliga för både stillbildsläge och videoläge. Vilka alternativ som är tillgängliga kan variera på grund av valt läge.

- **Fotostorlek / Videostorlek:** Välj en upplösning. Använd högre upplösning för bättre kvalitet. Det kräver dock mer minne.
- **Fokusläge:** Välj ett fokusläge. **Autofokus** är kamerastyr. **Makro** passar för fotografering på mycket nära håll.
- **Mätning:** Välj en mättningsmetod. Detta avgör hur ljusvärden beräknas. **Centrerad** mäter bakgrundsljuset i mitten av motivet. **Punkt** mäter ljusvärdet vid en viss plats. **Matris** tillämpar ett genomsnitt för hela skärmen.
- **Platstagg:** Ange att enheten ska koppla platstaggen till fotot.



- För att förbättra GPS-signalerna bör du undvika att fotografera på platser där signalen kan blockeras, till exempel mellan byggnader eller på låglänta områden, eller i dåligt väder.
- När du delar ett foto med en kopplad platstagg kan platsinformationen visas för andra. Du kan undvika detta genom att, när du visar fotot, trycka på  → **Mer information** → , och sedan trycka på  under **Plats** för att ta bort platsinformationen.
- **Förhandsgranska bilder/videor:** Ställ in enheten på att visa foton eller videor efter att du tagit dem.
- **Volymknapp:** Ställ in enheten på att du ska använda volymknappen för att styra slutaren eller zoomfunktionen.
- **Självutlösare:** Använd det här läget för senarelagda fotograferingar.
- **Vitbalans:** Välj en lämplig vitbalans, så att bilderna får en verklighetstrogen färgskala. Dessa inställningar är utformade för specifika ljusförhållanden. Dessa inställningar påminner om värmeområdet för vitbalans exponering i professionella kameror.
- **Ljusstyrka:** Ändra ljusstyrka.
- **Riktlinjer:** Visa riktlinjer för sökaren för att hjälpa dig med kompositionen när du väljer motiv.

- **Fotolampa:** Aktivera eller inaktivera blixten.
- **Kontextuellt filnamn:** Ställ in kameran på att visa sammanhangsberoende taggar. Aktivera detta för att använda Relaterad sida i **Galleri**.
- **Spara som roterad:** Vänd bilden för att skapa en spegelbild av originalmotivet.
- **Lagring:** Välj minnesplatsen för lagring.
- **Återställ:** Återställ kamerainställningarna.
- **Hjälp:** Öppna hjälpinformationen för att använda kameran.

Genvägar

Omorganisera genvägar för enkel åtkomst till kamerans olika funktioner.

Tryck på  och håll en genvägssymbol lätt nedtryckt.

Håll ett objekt lätt nedtryckt och dra det till överst på skärmen.

Galleri

Använd programmet för att visa bilder och videor.

Tryck lätt på **Galleri** på programskärmen.

Visa bilder

När du startar **Galleri** visas tillgängliga mappar. När ett annat program, till exempel **E-post**, sparar en bild skapas mappen **Download** automatiskt i syfte att den ska innehålla bilden. På liknande sätt skapas mappen **Screenshots** automatiskt vid lagring av en skärmbild. Välj en mapp som ska öppnas.

I mappen visas bilder utifrån det datum som de skapades. Markera en bild för att visa den i helskrmsläge.



Bläddra till vänster eller höger för att visa nästa eller föregående bild.

Zooma in och ut

Använd ett av följande sätt för att zooma in en bild:

- Dubbeltryck lätt var som helst på skärmen för att zooma in.
- För fingrarna ifrån varandra på valfri plats på skärmen för att zooma in. För dem emot varandra för att zooma ut, eller dubbeltryck lätt för att gå tillbaka.

Spela upp videor

Videofiler visas med ikonen  i förhandsgranskningen. Välj en video för att titta på den och tryck lätt på .

Beskära segment i en video

Välj en video och tryck lätt på . Flytta startparentesen till önskad startpunkt, flytta slutparentesen till önskad slutpunkt och spara sedan videon.



Redigera bilder

Under visning av en bild tryck lätt på  och använd följande funktioner:

- **Mer information:** Visa bilddetaljer.
- **Kopiera till Urklipp:** Kopiera till urklipp.
- **Rotera moturs:** Rotera motsols.
- **Rotera medurs:** Rotera medsols.
- **Beskär:** Ändra storlek på den blå ramen för att beskära och spara bilden i den.
- **Byt namn:** Döp om filen.
- **Bildspel:** Starta ett bildspel med bilder i den aktuella mappen.
- **Ange som:** Ange bilden som bakgrund eller kontaktbild.
- **Skriv ut:** Skriv ut bilden genom att ansluta enheten till en skrivare. Vissa skrivare kanske inte är kompatibla med enheten.
- **Inställningar:** Ändra galleriinställningarna.



Radera bilder

Använd ett av följande sätt:

- I en mapp trycker du lätt på  → **Välj**, väljer bilder och trycker sedan lätt på .
- Vid visning av en bild tryck lätt på .

Dela bilder

Använd ett av följande sätt:

- Öppna en mapp, tryck på  → **Välj**, markera bilderna och tryck sedan på  om du vill skicka dem till andra eller dela dem via sociala nätverkstjänster.
- Vid visning av en bild tryck lätt på  för att skicka den till andra eller dela den via sociala nätverkstjänster.

Ställa in som bakgrund

Vid visning av en bild trycker du lätt på  → **Ange som** för att använda bilden som bakgrund eller tilldela den till en kontakt.

Tagga ansikten

När du tittar på en bild trycker du på  → **Inställningar** → **Taggar** och markerar **Ansiktstagga**. En gul ram visas runt det identifierade ansiktet. Tryck lätt på ansiktet, tryck lätt på **Lägg till namn** och välj en kontakt eller lägg till en kontakt.

När ansiktstaggen visas på en bild trycker du lätt på taggen och använder tillgängliga alternativ, till exempel skicka meddelanden.



Ansiktsdetekteringen kanske inte fungerar beroende på ansiktsvinkel, ansiktsstorlek, hudfärg, ansiktsuttryck, ljusförhållanden eller accessoarer som motivet har på sig.

Använda Relaterad sida

Tryck lätt på  → **Inställningar** → **Taggar** → **Relaterad sida** och dra sedan reglaget för **Relaterad sida** åt höger för att visa en sammanhangsberoende tagg (väder, plats, datum och personens namn) när du öppnar en bild.

Sortera mappar

Skapa en mapp för att ordna bilder eller videor som finns lagrade i enheten. Du kan kopiera eller flytta filer från en mapp till en annan.

Skapa en ny mapp genom att trycka på  → **Skapa album**. Ange ett namn för mappen, tryck lätt på **Skapa** och markera bilder eller videor. Tryck lätt på valda bilder och håll nedtryckt, dra dem till den nya mappen och tryck sedan lätt på **Klar**. Tryck lätt på **Kopiera** för att kopiera eller **Flytta** för att flytta.

Video

Använd programmet för att spela upp videofiler.

Tryck lätt på **Video** på programskärmen.

Spela upp videor

Välj ett videoklipp som du vill spela upp.

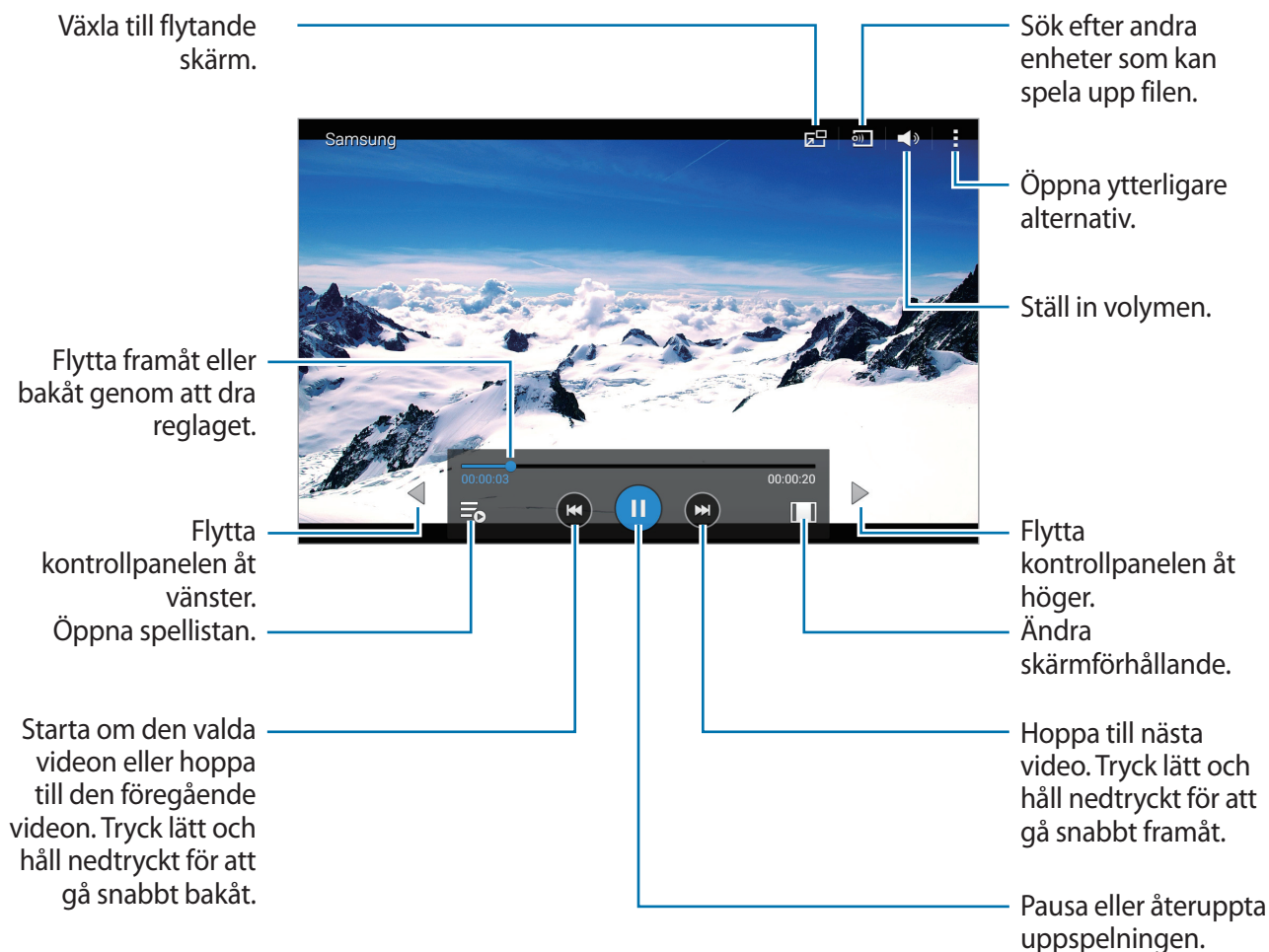

Radera videor

Tryck lätt på **Ta bort**, välj videor och tryck sedan lätt på **Klar**.

Dela videor

Tryck på  → **Välj**, markera videoklippen och tryck sedan på  och välj en delningsmetod.

Använda Popup-videospelaren

Använd denna funktion för att använda andra program utan att stänga videospelaren. Vid visning av videor tryck lätt på  för att använda popup-spelaren.

För två fingrar ifrån varandra på skärmen för att förstora spelaren och för dem närmare varandra för att förminska den. För att flytta spelaren drar du den till en annan plats.

YouTube

Använd programmet för att titta på videoklipp från webbplatsen för YouTube.

Tryck lätt på **YouTube** på programskärmen.



Det här programmet kanske inte finns i alla regioner eller hos alla tjänsteleverantörer.

Titta på videor



Tryck lätt på  och ange sedan ett nyckelord. Välj ett av sökresultaten för att titta på en video.

Tryck på skärmen, tryck på  och vrid enheten till liggande vy för att visa helskärmsläget.

Dela videor

Välj den video som du vill visa, tryck lätt på  och välj sedan en delningsmetod.

Överföra videor

Tryck på  → **Uppladdningar** → , välj en video, ange information om videon och tryck sedan på **LADDA UPP**.

Program- och mediebutiker

Play Butik

Använd programmet för att köpa och hämta program och spel som kan köras på enheten.

Tryck lätt på **Play Butik** på programskärmen.



Det här programmet kanske inte finns i alla regioner eller hos alla tjänsteleverantörer.

Installera program

Sök efter program via kategori eller tryck lätt på  för att söka med ett nyckelord.

Välj ett program för att visa information. För att hämta det tryck lätt på **INSTALLERA**. Om programmet kostar pengar, trycker du på priset och följer instruktionerna på skärmen och slutför köpet.



När en ny version finns tillgänglig för ett installerat program visas en uppdateringsikon längst upp på skärmen för att informera dig om uppdateringen. Öppna aviseringspanelen och tryck lätt på ikonen för att uppdatera programmet.

Avinstallera program

Avinstallera program som köpts från **Play Butik**.

Tryck lätt på  → **Mina appar**, välj ett program som ska tas bort i listan över installerade program och tryck lätt på **AVINSTALLERA**.

Samsung GALAXY Apps

Använd programmet för att köpa och hämta Samsung-program. Mer information finns på apps.samsung.com.

Tryck lätt på **GALAXY Apps** på programskärmen.



Det här programmet kanske inte finns i alla regioner eller hos alla tjänsteleverantörer.

Installera program

Sök efter program via kategori. Tryck lätt på  för att välja en kategori.

För att söka efter ett program tryck lätt på  längst upp på skärmen och ange ett nyckelord i sökfältet.

Välj ett program för att visa information. För att hämta det tryck lätt på **Gratis**. Om programmet kostar pengar, trycker du på priset och följer instruktionerna på skärmen och slutför köpet.



När en ny version finns tillgänglig för ett installerat program visas en uppdateringsikon längst upp på skärmen för att informera dig om uppdateringen. Öppna aviseringspanelen och tryck lätt på ikonen för att uppdatera programmet.

Play Böcker

Använd programmet för att läsa och ladda ner bokfiler.

Tryck lätt på **Play Böcker** på programskärmen.



Det här programmet kanske inte finns i alla regioner eller hos alla tjänsteleverantörer.

Play Filmer

Använd programmet för att titta på, hämta och hyra filmer eller TV-program.

Tryck lätt på **Play Filmer** på programskärmen.



Det här programmet kanske inte finns i alla regioner eller hos alla tjänsteleverantörer.

Play Musik

Använd det här programmet för att lista musik från enheten eller strömma musik från Googles molntjänst.

Tryck lätt på **Play Musik** på programskärmen.



Det här programmet kanske inte finns i alla regioner eller hos alla tjänsteleverantörer.

Play Spel

Med det här programmet kan du hämta och spela spel.

Tryck lätt på **Play Spel** på programskärmen.



Det här programmet kanske inte finns i alla regioner eller hos alla tjänsteleverantörer.

Play Tidningskiosk

Använd programmet för att läsa de senaste nyhetsartiklarna.

Tryck lätt på **Play Tidningskiosk** på programskärmen.



Det här programmet kanske inte finns i alla regioner eller hos alla tjänsteleverantörer.

Verktyg

Memo

Använd programmet för att anteckna viktig information för att spara och visa senare.

Tryck på **Memo** på programskärmen.

Lägga till och hantera kategorier

Skapa kategorier för att sortera och hantera dina memon.

Lägg till en ny kategori genom att trycka lätt på  → **Hantera kategorier** → , ange ett kategorinamn och sedan trycka lätt på **OK**.



Ta bort en kategori genom att trycka på  → **Hantera kategorier** och sedan på  vid kategorin.

Byt namn på en kategori genom att trycka på  → **Hantera kategorier**, hålla en kategori nedtryckt, ange ett nytt namn för kategorin och därefter trycka på **Byt namn**.

Ändra kategoriordningen genom att trycka på  → **Hantera kategorier** och därefter trycka på  vid en kategori och dra den uppåt eller nedåt till en annan plats.

Skriva memon

Tryck lätt på  i memolistan och skriv ett memo. Använd ett av följande alternativ när du skriver ett memo:

-  : Skapa eller ställ in en kategori.
-  : Infoga bilder.
-  : Gör en röstinspelning som ska infogas.



Spara memot genom att trycka lätt på **Spara**.



Om du vill redigera ett memo trycker du lätt på memot sedan på memots innehåll.



Söka bland memon

Sök bland miniatyrbilder för memon genom att bläddra upp eller ned.

Sök bland memon genom att trycka lätt på .

Skicka ett memo till andra genom att trycka på  → **Välj**, markera ett memo och sedan trycka på .

Flytta ett memo till en annan mapp genom att trycka på  → **Välj**, markera ett memo och sedan trycka på .

Skriv ut memon genom att ansluta enheten till en skrivare, trycka på  → **Välj**, markera memon och sedan trycka på . Vissa skrivare kanske inte är kompatibla med enheten.

Radera memon genom att trycka på  → **Välj**, markera memon och sedan trycka på .

Visa ett memo

Tryck lätt på miniatyrbilden av ett memo för att öppna det.

Radera memot genom att trycka lätt på .

Skicka memot till andra genom att trycka lätt på .

För att skriva ut genom att ansluta enheten till en skrivare, trycka lätt på . Vissa skrivare kanske inte är kompatibla med enheten.

S Kalender

Använd programmet för att hantera händelser och uppgifter.

Tryck lätt på **S Kalender** på programskärmen.

Skapa händelser eller uppgifter

Tryck lätt på  och vidta sedan en av följande åtgärder:

- **Händelse:** Ange en händelse med valfri upprepningsinställning.
- **Uppgift:** Ange en uppgift med valfri prioritetsinställning.

För att lägga till en händelse eller uppgift snabbare tryck lätt på ett datum för att välja det och tryck sedan lätt på det igen.

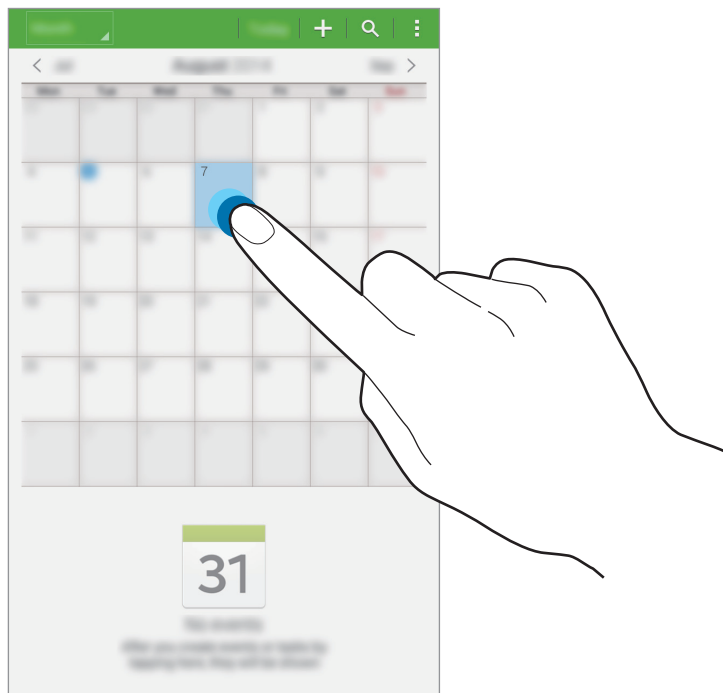

Ange en titel och specificera vilken kalender du önskar använda eller synkronisera med. Tryck sedan på **Visa fler alternativ** för att lägga till fler detaljer, såsom hur ofta händelsen upprepas, när den har en föregående varning eller var den sker.

Bjud in andra till händelsen genom att skicka ett e-postmeddelande. Ange telefonnumret eller e-postadressen i fältet **Deltagare** eller tryck lätt på  för att öppna kontaktlistan.

Bifoga en karta som visar platsen för händelsen. Ange platsen i fältet **Plats**, tryck lätt på  intill fältet och fastställ sedan den exakta platsen genom att hålla punkten på kartan lätt nedtryckt.

Synkronisera med Google Calender

Gå till programskärmen, tryck på **Inställningar** → **Allmänt** → **Konton** → **Google** under **MINA KONTON**, välj Google-kontot och markera **Synkronisera Kalender**.

Om du vill synkronisera manuellt för uppdatering går du till programskärmen och trycker lätt på **S Kalender** →  → **Synka**.

Visa synkroniserade händelser eller uppgifter genom att trycka lätt på  → **Kalendrar** och sedan markera Google-kontot.

Ändra kalendertyp

Tryck överst till vänster på skärmen och välj sedan någon av de olika typerna av kalendrar, inklusive år, månad, vecka etc.

Söka efter händelser eller uppgifter

Tryck lätt på  och ange ett nyckelord som du vill söka efter.

Om du vill visa dagens händelser eller uppgifter trycker du på **Idag** längst upp på skärmen.

Radera händelser eller uppgifter

Välj en händelse eller uppgift och tryck sedan lätt på  → **Ta bort**.

Dela händelser eller uppgifter

Välj en händelse eller uppgift tryck på  → **Dela via** och välj sedan en delningsmetod.

Dropbox



Använd programmet för att spara och dela filer med andra via molnlagringen för Dropbox. När du sparar filer i Dropbox synkroniserar din enhet dem automatiskt med webbservern och andra datorer med Dropbox.

Tryck lätt på **Dropbox** på programskärmen.



Det här programmet kanske inte finns i alla regioner eller hos alla tjänsteleverantörer.

Logga in på ditt Dropbox-konto. Om du inte har ett Dropbox-konto skapar du ett.

När Dropbox är aktiverat trycker du på **Aktivera kamerauppladdning** så överförs foton och videor som tas med enhetens kamera automatiskt till Dropbox. För att visa överförda bilder eller videor tryck lätt på . För att dela eller radera filer eller skapa album, tryck lätt på  och välj filerna.

Om du vill överföra filer till Dropbox trycker du lätt på  →  → **Ladda upp här** → **Foton eller videor** eller **Andra filer**. För att öppna filer i Dropbox väljer du en fil.

Vid visningen av bilder eller videor tryck lätt på  för att lägga till den i favoritlistan. För att öppna filer i favoritlistan tryck lätt på .

Visa aviseringar genom att trycka på .

Moln

Använd den här funktionen för att synka filerna med ditt Samsung account eller Dropbox.

På programskärmen tryck lätt på **Inställningar** → **Allmänt** → **Moln**.



Den här funktionen kanske inte finns i alla regioner eller hos alla tjänsteleverantörer.

Synkronisera med Samsung account

Tryck lätt på ditt Samsung account eller **Synkroniseringsinställningar** för att synkronisera filer.

Synkronisera med Dropbox

Tryck lätt på **Länka Dropbox-konto** och öppna sedan Dropbox-kontot. Följ anvisningarna på skärmen för att slutföra installationen.

När du har loggat in tryck lätt på **Tillåt** så synkroniserar enheten automatiskt filer med Dropbox när du gör ändringar.

Drive

Använd det här programmet när du ska skapa och redigera dokument och dela dem med andra via Google Drive. När du skapar filer eller lagrar dem i Google Drive synkroniseras de automatiskt med webbservern och andra datorer med Google Drive. Använd dina filer utan att behöva ladda upp eller ned dem.

Tryck lätt på **Drive** på programskärmen.



Det här programmet kanske inte finns i alla regioner eller hos alla tjänsteleverantörer.

Hancom Office Viewer

Använd programmet för att visa dokument i olika format, inklusive kalkylblad och presentationer.

Tryck lätt på **Hancom Office Viewer** på programskärmen.







Det här programmet kanske inte finns i alla regioner eller hos alla tjänsteleverantörer.

Söka i dokument

Tryck lätt på **Öppna** om du vill bläddra i ett dokument.

När du bläddrar i ett dokument kan du välja något av följande alternativ:

-  : Skapa en mapp.
-  : Hämta nya dokument.
-  : Sortera dokument och mappar.
-  : Ändra visningsläget.
-  : Välja dokument eller mappar.

Om du vill söka efter nyligen använda dokument trycker du lätt på **Senast använda dokument**.

Läsa dokument

Tryck lätt på ett dokument i **Senast använda dokument** eller i en mapp.

Tryck lätt på  eller  och använd sedan någon av följande funktioner:

Ordbehandlare

- **Sök:** Sök efter text.
- **Zooma:** Ändra visningsstorleken.
- **Dokumentinformation:** Visa dokumentinformation, till exempel titel, datum och författare.
- **Skriv ut:** Skriv ut dokumentet genom att ansluta enheten till en skrivare. Vissa skrivare kanske inte är kompatibla med enheten.
- **Skicka:** Skicka dokumentet till andra eller dela det.
- **Office Download:** Hämta och installera Hancom Office-program.
- **Hjälp:** Visa information om Hancom Viewer.

Presentation

- **Sök:** Sök efter text.
- **Zooma:** Ändra visningsstorleken.
- **Dokumentinformation:** Visa dokumentinformation, till exempel titel, datum och författare.
- **Bildspel:** Starta ett bildspel från första sidan.
- **Från aktuell bild:** Starta ett bildspel från den aktuella sidan.
- **Visa föredragshållarvy:** Visa presentationsverktyg på enheten när den är ansluten till en extern bildskärm.
- **Skriv ut:** Skriv ut dokumentet genom att ansluta enheten till en skrivare. Vissa skrivare kanske inte är kompatibla med enheten.
- **Skicka:** Skicka dokumentet till andra eller dela det.
- **Office Download:** Hämta och installera Hancom office-program.
- **Hjälp:** Visa information om Hancom Viewer.

Kalkylblad

- **Sök:** Sök efter text.
- **Zooma:** Ändra visningsstorleken.
- **Dokumentinformation:** Visa dokumentinformation, till exempel titel, datum och författare.
- **Sortera:** Sortera celler efter specifika villkor.
- **Visa formler:** Visa formlerna i celler i stället för resultatet av beräkningarna.
- **Lås fönsterrutor:** Håll den markerade raden på plats.
- **Stömlinjer:** Visa eller dölj rutnät.
- **Visa alla kommentarer:** Visa eller dölj memon i dokumentet.
- **Utskriftsområde:** Välj ett område som ska skrivas ut.
- **Skriv ut:** Skriv ut dokumentet genom att ansluta enheten till en skrivare. Vissa skrivare kanske inte är kompatibla med enheten.
- **Skicka:** Skicka dokumentet till andra eller dela det.
- **Office Download:** Hämta och installera Hancom Office-program.
- **Hjälp:** Visa information om Hancom Viewer.

PDF

- **Sök:** Sök efter text.
- **Skicka:** Skicka dokumentet till andra eller dela det.
- **Egenskaper:** Visa dokumentinformation, till exempel titel, datum och författare.
- **Zooma:** Ändra visningsstorleken.
- **Dölja kommentarer:** Visa eller dölj kommentarer i dokumentet.
- **Lodrätt sidrullning / Löpande vy / Vågrät sidrullning:** Ändra visningsläget.
- **Flödesomformningsvy:** Visa bara dokumentets innehåll utan marginaler.
- **Gå till sida:** Gå till en viss sida.
- **Bokmärken:** Visa bokmärken i dokumentet.
- **Skriv ut:** Skriv ut dokumentet genom att ansluta enheten till en skrivare. Vissa skrivare kanske inte är kompatibla med enheten.

Klocka

Med det här programmet kan du ställa in larm, se hur mycket klockan är i flera av världens storstäder, mäta hur länge en händelse pågår eller ställa in en timer.

Tryck lätt på **Klocka** på programskärmen.

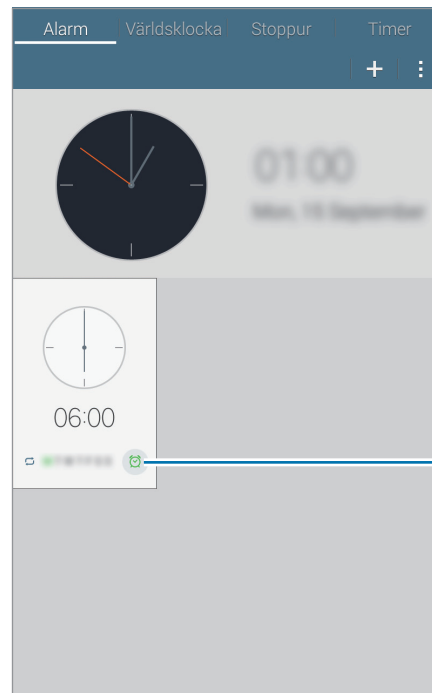

Slå på eller av alarmeret.



Alarm

Ställa in alarm

Tryck lätt på **+**, ange en tid då alarmeret ska aktiveras och de dagar då alarmeret ska upprepas och tryck sedan lätt på **Spara**.

- **Snooze:** Ange ett intervall och antalet gånger som alarmeret ska upprepas efter den förinställda tiden.
- **Smart alarm:** Ställ in en tid då alarmeret ska aktiveras före den förinställda tiden.

Stoppa alarm

Dra  utanför den stora cirkeln för att stoppa ett alarm. Dra  utanför den stora cirkeln för att upprepa alarmet efter en viss tidsperiod.

Radera alarm

Tryck på  → **Ta bort**, välj alarm och tryck sedan på **Klar**.

Världsklocka

Använd det här programmet för att se tiden i många stora städer i världen.

Skapa klockor

Tryck lätt på  och ange sedan namnet på en stad eller välj en stad från listan över städer.

Om du vill använda sommartid trycker du lätt på  → **Välj**, väljer en klocka och trycker på .

Radera klockor

Tryck lätt på  → **Välj**, välj klockor och tryck sedan lätt på .

Stoppur

Tryck lätt på **Börja** för att ta tid på en händelse. Tryck lätt på **Varv** för att registrera varvtider.

Tryck lätt på **Återställ** för att rensa register över varvtider.

Timer

Ställ in längden och tryck lätt på **Börja**.

Dra  utanför den stora cirkeln när timern aktiveras.

Kalkylator

Använd programmet för enkla eller komplexa beräkningar.

Tryck lätt på **Kalkylator** på programskärmen.

Vrid enheten till liggande vy för att visa den vetenskapliga kalkylatorn. Om **Skärmrotation** är inaktiverat trycker du lätt på  → **Vetenskaplig kalkylator**.

Visa beräkningshistoriken genom att trycka lätt på  för att dölja knappsatsen.

Radera historiken genom att trycka lätt på  → **Rensa historik**.

Google

Använd programmet inte bara för att söka på internet, utan även efter program och deras innehåll på enheten.

Tryck lätt på **Google** på programskärmen.



Det här programmet kanske inte finns i alla regioner eller hos alla tjänsteleverantörer.

Söka i enheten

Tryck lätt på sökfältet och ange sedan ett nyckelord. Du kan även trycka lätt på  och sedan säga ett nyckelord.

Sökområde

För att välja vilka program som du ska söka i, tryck på  → **Inställningar** → **Pekdatorsökning**, och markera sedan alternativen som du vill söka efter.

Google Nu

Starta Google Search för att visa Google Nu-kort som visar aktuellt väder, kollektivtrafik, ditt kommande möte och mycket mer när du troligast behöver det.

Anslut dig till Google Nu när du öppnar Google Search för första gången. Om du vill ändra inställningar för Google Nu trycker du på  → **Inställningar** och drar sedan reglaget för **Google Nu** åt vänster eller höger.

Röstsökning

Använd programmet för att söka efter webbsidor med rösten.

Tryck lätt på **Röstsökning** på programskärmen.



Det här programmet kanske inte finns i alla regioner eller hos alla tjänsteleverantörer.

Säg ett nyckelord eller en fras när **Prata nu** visas på skärmen.

Mina filer

Använd det här programmet om du vill få tillgång till alla typer av filer som finns lagrade på enheten, inklusive bilder, videor, låtar och ljudklipp.

Tryck lätt på **Mina filer** på programskärmen. Eller tryck på  på hemskärmen.

Visa filer

Filer som är sparade på enheten sorteras efter villkor. Välj en av följande kategorier till vänster på skärmen:











- **Tidslinje:** Visa filer som är grupperade efter datum.
- **FAVORITMAPPAR:** Visa genvägar till mappar.
- **MAPPAR:** Visa filer som är lagrade i internminnet eller på ett minneskort och genvägar till FTP-servrar.
- **KATEGORIER:** Visa filer sorterade efter typ.
- **PROGRAM:** Visa filer som har lagrats eller skapats i särskilda program.

Välj en kategori och markera sedan en fil eller mapp för att öppna den.

Tryck lätt på  när du har valt kategori, och gör sedan något av följande:

- **Välj:** Välj filer eller mappar.
- **Sortera efter:** Sortera filer eller mappar.
- **Lägg till i Favoritmappar:** Lägg till en genväg till mappen i **FAVORITMAPPAR**.
- **Ta bort:** Radera filer eller mappar.
- **Lägg till genväg på hem:** Lägg till en genväg till en fil på hemskärmen.
- **Lägg till FTP:** Lägg till en FTP-servergenväg i **MAPPAR**.
- **Sök efter enheter i närheten:** Sök efter enheter med aktiverad mediedelning.
- **Displayalternativ:** Ändra alternativ för filvisning.

Tryck på  → **Välj**, välj en fil eller mapp och använd sedan någon av följande funktioner:

- : Skicka filer till andra eller dela dem.
- : Radera filer eller mappar.
- : Flytta filer eller mappar till en annan mapp.
- : Kopiera filer eller mappar till en annan mapp.
-  → **Gå till mapp:** Gå till mappen där den valda filen ligger.
-  → **Byt namn:** Ändra namn på en fil eller en mapp.
-  → **Lägg till i Favoritmappar:** Lägg till en genväg till mappen i **FAVORITMAPPAR**.
-  → **Lägg till genväg på hem:** Lägg till en genväg till en fil eller mapp på hemskärmen.
-  → **Zip:** Komprimera filer eller mappar och skapa en zip-fil.
-  → **Detaljer:** Visa fil- eller mappdetaljer.

Söka efter en fil

Tryck lätt på  och ange sedan sökkriterierna.

Visa lagringsinformation

Tryck lätt på  för att visa minnesinformation för enheten och minneskortet.

Ändra visningsläget

Tryck lätt på  om du vill ändra visningsläge.

Skapa mappar

Tryck på  ange ett namn på mappen och tryck sedan på **Skapa**.

Lägga till genvägar till mappar

Lägg till en genväg till ofta använda mappar i **FAVORITMAPPAR**. Välj en mapp och tryck på  → **Lägg till i Favoritmappar**.

Lägga till FTP-servergenvägar på enheten

Lägg till en FTP-servergenväg i **MAPPAR**. Tryck på  → **Lägg till FTP**, ange information om FTP-servern och tryck sedan på **Klar**.

Smart Tutor

Använd detta program för att bjuda in en teknisk expert att ansluta till din enhet och hjälpa till att lösa tekniska problem hos enheten.

Tryck lätt på **Smart Tutor** på programskärmen.



Det här programmet kanske inte finns i alla regioner eller hos alla tjänsteleverantörer.

Resa och lokalt område

Maps

Använd programmet för att hitta platsen för enheten, söka efter platser eller få vägbeskrivningar. Tryck lätt på **Maps** på programskärmen.



Det här programmet kanske inte finns i alla regioner eller hos alla tjänsteleverantörer.

Söka efter platser

Sök efter platser genom att ange en adress eller ett nyckelord. När platsen har hittats väljer du platsen för att visa detaljerad information. Mer information finns i hjälpen.

Få vägbeskrivningar till en plats

Tryck lätt på  för att ange start- och slutplats och välj sedan transportmedel. Enheten visar rutterna för att komma till destinationen.

Inställningar

Om inställningarna

Använd programmet för att konfigurera enheten, ställa in programalternativ och lägga till konton.

Tryck lätt på **Inställningar** på programskärmen.

Anslutning

Wi-Fi

Aktivera Wi-Fi-funktionen för att ansluta till ett Wi-Fi-nätverk och öppna internet eller andra nätverksenheter.

Använd alternativen genom att trycka lätt på .

- **Avancerat:** Anpassa Wi-Fi-inställningarna.
- **WPS-tryckknapp:** Anslut till ett säkert Wi-Fi-nätverk med en WPS-knapp.
- **Ange WPS PIN:** Anslut till ett säkert Wi-Fi-nätverk med en WPS-PIN-kod.
- **Hjälp:** Öppna hjälpinformationen för Wi-Fi.

Ställa in Wi-Fi-vilopolicy

På inställningsskärmen trycker du lätt på **Anslutning** → **Wi-Fi** →  → **Avancerat** → **Behåll Wi-Fi i viloläge**.

Ställa in nätverksaviseringar

Enheten kan upptäcka öppna Wi-Fi-nätverk och visa en ikon i statusfältet för att meddela när de är tillgängliga.

På inställningsskärmen trycker du lätt på **Anslutning** → **Wi-Fi** →  → **Avancerat** och markerar alternativet **Nätverksaviseringar** för att aktivera den här funktionen.

Wi-Fi Direct

Med Wi-Fi Direct ansluts två enheter direkt via ett Wi-Fi-nätverk utan användning av en åtkomstpunkt.

På inställningsskärmen trycker du lätt på **Anslutning** → **Wi-Fi** → **Wi-Fi Direct**.

Bluetooth

Aktivera Bluetooth-funktionen för att utbyta information över korta avstånd.

Om du vill använda fler alternativ trycker du lätt på .

- **Timeout för synlighet:** Ange under hur lång tid enheten ska vara synlig.
- **Mottagna filer:** Visa mottagna filer via Bluetooth-funktionen.
- **Byt namn på enhet:** Ändra namnet på enheten.
- **Hjälp:** Öppna hjälpinformationen för Bluetooth.

Flygläge

Detta inaktiverar enhetens alla trådlösa funktioner. Du kan bara använda icke nätverksbundna tjänster.

Dataanvändning

Håll ordning på dataanvändningen.

- **Cykel för dataanvändning:** Ange månadsvis återställningsdatum för att övervaka dataanvändningen.

Om du vill använda fler alternativ trycker du lätt på .

- **Synkronisera data automatiskt:** Aktivera eller inaktivera automatisk synkronisering av program. Du kan välja vilken information du vill synkronisera för varje konto i **Inställningar** → **Allmänt** → **Konton**.
- **Wi-Fi-hotspots:** Välj Wi-Fi-hotspots för att hindra att program som körs i bakgrunden använder dem.

Plats

Ändra inställningar för platsinformationsbehörighet.

- **Läge:** Välj en metod för att samla in platsdata.
- **NYLIGEN BEGÄRDA PLATSUPPGIFTER:** Visa vilka program som begär information om din aktuella plats och deras batteriförbrukning.
- **PLATSTJÄNSTER:** Visa vilka platstjänster din enhet använder.
- **Mina platser:** Ställ in profiler som ska användas för vissa platser när du använder GPS-, Wi-Fi- eller Bluetooth-funktioner för att hitta din nuvarande plats.

Fler nätverk

Anpassa inställningarna för att kontrollera anslutningarna till andra enheter eller nätverk.

VPN

Ställa in och ansluta till Virtual Private Networks (VPN).

Ethernet

Ethernet-alternativet är tillgängligt när en Ethernet-adapter är ansluten till enheten. Använd det här alternativet när du vill aktivera Ethernet-funktionen och konfigurera nätverksinställningarna.

NFC

Aktivera NFC-funktionen för att läsa eller skriva NFC-taggar som innehåller information.

- **Android Beam:** Använd funktionen Android Beam för att skicka data, exempelvis webbsidor och kontakter till NFC-aktiverade enheter.
- **S Beam:** Med funktionen S Beam kan du skicka data, t.ex. videor bilder och dokument till enheter som stöder NFC och Wi-Fi Direct.
- **Tryck och betala:** Ange standardbetalningsmetod.

Enheter i närheten

- **ENHETSNAMN:** Visa enhetens namn.
- **Innehåll som ska delas:** Ställ in enheten på att dela ditt innehåll med andra enheter.
- **Tillåtna enheter:** Visa listan över enheter som kan få åtkomst till enheten.
- **Nekade enheter:** Visa listan över enheter som är blockerade för enheten.
- **Hämta till:** Välj en minnesplats för att spara mediefiler.
- **Ta emot filer från andra enheter:** Ställ in enheten på att godkänna överföringar från andra enheter.

Utskrift

Konfigurera inställningar för plugin-program för skrivare som finns installerade på enheten. Du kan söka efter tillgängliga skrivare eller lägga till en manuellt för att skriva ut filer via Wi-Fi eller molntjänster.

Screen Mirroring

Aktivera funktionen för Screen Mirroring och dela din skärm med andra.

Enhet

Ljud

Ändra inställningar för olika ljud på enheten.

- **Ljudläge:** Ställ in enheten på att använda ljudläge eller tyst läge.
- **Volym:** Justera volymnivån för musik och videoklipp, varningssignaler och aviseringar.
- **Aviseringar:** Välj en ringsignal för händelser, t.ex. inkommande meddelanden.
- **Tryckljud:** Ange att ett ljud ska höras när du väljer ett program eller ett alternativ på pekskärmen.
- **Ljud för skärmlås:** Ställ in enheten så den låter när du låser eller låser upp eller vidrör pekskärmen.
- **SAMSUNG-PROGRAM:** Ändra aviseringsinställningarna för varje program.
- **Avge ljud vid tryckningar:** Ställ in enheten på att avge ett ljud när en knapp trycks in.
- **Adapt Sound:** Anpassa ljudet för det öra du använder oftast när du lyssnar på musik.

Visning och bakgrund

Ändra skärmens inställningar.

- **Tecken:** Ändra inställningarna för teckensnittet.
 - **Teckenstil:** Ändra teckensnitt för skärmtexten.
 - **Teckenstorlek:** Ändra teckenstorleken.
- **Bakgrundsbild:**
 - **Hemskärm:** Välj en bakgrundsbild för hemskärmen.
 - **Låsskärm:** Välj en bakgrundsbild för låsskärmen.
 - **Hem- och låsskärm:** Välj en bakgrundsbild för hemskärmen och den låsta skärmen.
- **Ljusstyrka:** Ställ in ljusstyrkan för displayen.
- **Rotera skärm automatiskt:** Ställ in innehålllet på att rotera automatiskt när enheten vänds.
- **Smart viloläge:** Ställ in att bakgrundsljuset inte ska slås av när du tittar på skärmen.
- **Skärmtimeout:** Ange hur lång tid det ska ta innan skärmens bakgrundsbelysning slås av.
- **Läsläge:** Välj vilka program som ska använda läsläge. Läsläget är ett mer skonsamt läge för läsning i mörker.
- **Dagdröm:** Ställ in enheten så att en skärmläckare startas när enheten är ansluten till en skrivbordsdocka eller laddas.

Låsskärm

Ändra inställningarna för den låsta skärmen.

- **Skärmlås:** Aktivera skärmlåsfunktionen. Vilka alternativ som är tillgängliga kan variera, beroende på valt skärmlås.
- **Kort på låsskärm:** Ställ in att enheten ska visa kort på låsskärmen som visar aktuellt väder, nyhetsuppdateringar, ditt schema med mera. Ändra inställningarna för korten.
- **Alternativ för klockwidget:** Konfigurera inställningarna för klockwidgeten.
 - **Klockstorlek:** Ändra klockans storlek.
 - **Visa datum:** Ställ in enheten på att visa datumet med klockan.

- **Genvägar:** Ställ in enheten på att visa och redigera programgenvägarna på den låsta skärmen.



Den här funktionen kanske inte finns i alla regioner eller hos alla tjänsteleverantörer.

- **Ägarinformation:** Ange din information som visas med klockan.
- **Upplåsningseffekt:** Välj en effekt när du låser upp skärmen.
- **Hjälptext:** Ställ in enheten på att visa hjälptext på den låsta skärmen.

Flera fönster

Aktivera funktionen för Flera fönster om du vill köra flera program samtidigt på skärmen.

- **Öppna i vyn för flera fönster:** Ställ in att enheten ska aktivera funktionen för Flera fönster när du öppnar filer från **Mina filer** eller **Video**.

Aviseringspanel

Anpassa alternativen som visas på aviseringspanelen.

- **Ljusstyrka och volym:** Ställ in att enheten ska visa justeringsreglagen för ljusstyrka och volym på aviseringspanelen.
- **Rekommenderade program:** Ställ in att enheten ska visa en lista över rekommenderade program på aviseringspanelen baserat på vad du gör, till exempel om du ansluter ett headset till enheten.
- **Ange snabbinst.knappar:** Ordna om snabbinställningsknapparna som visas på aviseringspanelen.

Verktygslåda

Du kan på ett enkelt sätt starta olika program från verktygslådan medan du använder andra program.

Rörelser

Aktivera rörelseidentifieringsfunktionen och ändra inställningarna som styr rörelseidentifiering på din enhet.

- **Tysta/pausa:** Ställ in att enheten ska pausa medieuppspelningar och tysta Internetradion när du trycker på skärmen med handflatan.
- **Dra handflatan för skärmbild:** Ställ in enheten på att ta en bild av skärmen när du sveper med handen åt vänster eller höger över skärmen.

Tillgänglighet

Tillgänglighetstjänsterna är specialfunktioner för de med vissa fysiska handikapp. Öppna och modifiera följande inställningar för att öka tillgängligheten för enheten.

- **Syn:** Anpassa inställningarna för att förbättra tillgängligheten för synskadade användare.
 - **TalkBack:** Aktivera TalkBack, som erbjuder röståterkoppling. Visa hjälpinformation om hur du använder funktionen genom att trycka på **Inställningar** → **Starta självstudier för funktionen Explore by touch**.
 - **Snabb knappinmatning:** Ställ in enheten så att ett tecken anges när du lyfter fingret från tecknet på tangentbordet. Du kan använda den här funktionen för att ange tecken i stället för att lyfta fingret och dubbeltrycka på skärmen.
 - **Säg lösenord:** Ställ in enheten så att lösenordet läses upp högt när du anger lösenordet när TalkBack har aktiverats.
 - **Teckenstorlek:** Ändra teckenstorleken.
 - **Förstoringsgester:** Ange att enheten ska förstora skärmen och zooma in på ett specifikt område.
 - **Aviseringspåminnelse:** Ange att enheten ska göra dig uppmärksam på aviseringar som du inte gått igenom under intervallet.
 - **Negativa färger:** Vänd om bildskärmsfärgerna för att förbättra synligheten.
 - **Färgjustering:** Justera färgschemat för skärmen när enheten fastställer att du är färgblind eller har svårt att läsa innehållet.
 - **Genväg för tillgänglighet:** Ange att TalkBack ska aktiveras när du håller ned strömknappen och sedan trycker på skärmen och håller nedtryckt med två fingrar.
 - **Alt. för text-till-tal:** Ändra inställningarna för text-till-tal-funktioner som används när TalkBack har aktiverats, t.ex. språk, hastighet med mera.

- **Hörsel:** Anpassa inställningarna för att förbättra tillgängligheten för hörselskadade användare.
 - **Blixtavisering:** Ställ in blixten på att blinka vid nya meddelanden eller aviseringar.
 - **Stäng av alla ljud:** Tysta alla enhetsljud.
 - **Samsung-textning (CC):** Ställ in att enheten ska visa undertexter på innehåll som stöds av Samsung och ändra inställningarna för undertext.
 - **Google-textning (CC):** Ställ in att enheten ska visa undertexter på innehåll som stöds av Google och ändra inställningarna för undertext.
 - **Ljudbalans:** Ställ in enheten så att ljudbalansen justeras vid användning av ett headset.
 - **Monoljud:** Ställ in att enheten ska byta utgående ljud från stereo till mono när ett headset är anslutet.
- **Fingerfärdighet och interaktion:** Anpassa inställningarna för att förbättra tillgängligheten för användare som har försämrad motorik.
 - **Assistentmeny:** Ange att enheten ska visa genvägsikonen som hjälper dig att få åtkomst till funktioner som stöds av externa knappar eller funktioner på aviseringspanelen. Du kan också redigera menyn på genvägsikonen.
 - **Fördröjning för tryck och håll nedtryckt:** Ange identifieringstid för att trycka lätt på skärmen och hålla nedtryckt.
 - **Interaktionskontroll:** Aktivera läget för interaktionskontroll för att begränsa enhetens reaktion på inmatningar när program används.
- **Direktåtkomst:** Ange att enheten ska öppna utvalda tillgänglighetsmenyer när du trycker på hemknappen tre gånger i snabb följd.
- **Läget Enkel tryckning:** Ställ in enheten så att du kan styra aviseringarna genom att trycka på knappen i stället för att dra den.
- **Hantera tillgänglighet:** Exportera eller importera inställningarna för tillgänglighet för att dela dem med andra enheter.
- **TJÄNSTER:** Välj vilket tillgänglighetsprogram som ska användas.

Blockeringsläge

Välj vilka aviseringar som ska blockeras och hur länge de ska blockeras.

Användare

Ställ in och hantera användarprofiler för personliga inställningar.

Allmänt

Konton

Lägg till e-post- eller SNS-konton.

Moln

Ändra inställningarna för att synkronisera data eller filer med ditt Samsung account eller din molnlagring för Dropbox.

Säkerhetskopiera och återställ

Ändra inställningarna för hantering av inställningar och data.

- **Säkerhetskopiera data:** Ställ in enheten på att säkerhetskopiera inställningar och programinformation till Google-servern.
- **Säkerhetskopieringskonto:** Installera eller redigera ditt Google-säkerhetskopieringskonto.
- **Automatisk återställning:** Ställ in enheten på att återställa inställningarna och programdata när programmen installeras om på enheten.
- **Återställning till fabriksdata:** Återställ inställningarna till standardvärdena och radera alla data.

Språk och inmatning

Ändra inställningar för textinmatning. Vissa alternativ kanske inte är tillgängliga beroende på valt språk.

Språk

Välj ett displayspråk för alla menyer och program.

Standard

Välj typ av standardtangentbord för textinmatning.

Samsung-tangentbord

För att ändra inställningarna för Samsung-tangentbordet tryck lätt på .



Vilka alternativ som är tillgängliga kan variera beroende på region eller tjänsteleverantör.

- **Välj inmatningsspråk:** Välj språk för textinmatning.
- **Förutsedd text:** Aktivera läget för att förutse ord baserat på inmatning och visa ordförslag. Du kan också anpassa inställningarna för ordförutsägelse.
- **Autoersätt:** Ställ in enheten så att felstavade eller ofullständiga ord rättas till när du trycker på blankstegs- eller skiljeteckenstangenten.
- **Stor bokstav automatiskt:** Ange att stor bokstav automatiskt ska användas efter skiljetecken som används i slutet av en mening, till exempel punkt, frågetecken och utropstecken.
- **Automatiska mellanrum:** Ange att enheten automatiskt ska infoga blanksteg mellan ord.
- **Automatisk interpunktion:** Ställ in enheten på att infoga en punkt när du trycker två gånger på blanksteget.
- **Tangentbordssvep:**
 - **Ingen:** Ställ in enheten på att inaktivera tangentbordets svepfunktion.
 - **Kontinuerlig inmatning:** Ställ in enheten så att du kan ange text genom att svepa över tangentbordet.
 - **Markörkontroll:** Aktivera funktionen smart tangentbordsnavigering för att flytta markören med hjälp av tangentbordet.
- **Ljud:** Ställ in enheten på att avge ett ljud när en knapp trycks in.
- **Förhandsgranska tecken:** Ställ in enheten på att visa en förhandsgranskning av varje bokstav du trycker på.
- **Återställ inställningar:** Återställ inställningarna för Samsung-knappsatsen.

Googles röstinmatning

För att ändra inställningarna för röstinmatning tryck lätt på ⚙️.

- **Välj inmatningsspråk:** Välj språk för textinmatning.
- **Blockera stötande ord:** Ställ in enheten på att hindra att den identifierar stötande ord i röstinmatningar.
- **Taligenkänning offline:** Hämta och installera språkdata för offline-röstinmatning.

Röstsökning

- **Språk:** Välj språk för röstigenkänning.
- **Talutdata:** Ställ in enheten på att ge röståterkoppling för att varna dig för den aktuella åtgärden.
- **Identifiering av "Ok Google":** Ställ in enheten så att röstigenkänning startar när du använder uppvakningskommandot med sökprogrammet.
- **Taligenkänning offline:** Hämta och installera språkdata för offline-röstinmatning.
- **Blockera stötande ord:** Dölj stötande ord från röstsökningsresultaten.
- **Bluetooth-mikrofonlurar:** Ställ in enheten så att den tillåter röstsökning med ett Bluetooth-headset när ett sådant är anslutet till enheten.

Alt. för text-till-tal

- **PRIORITERAD TTS-MOTOR:** Välj en talsyntesmotor. Ändra inställningarna för talsyntesmotorer genom att trycka på ⚙️.
- **Talhastighet:** Välj en hastighet för funktionen text-till-tal.
- **Lyssna på ett exempel:** Lyssna på den talade texten som ett exempel.
- **Status för standardspråk:** Välj status för standardspråket för funktionen text-till-tal.

Pekarhastighet

Justera pekarhastigheten för den mus eller styrplatta som är ansluten till din enhet.

Datum och tid

Öppna och modifiera följande inställningar för att styra hur enheten visar tid och datum.



Om batteriet sitter kvar helt urladdat eller tas bort från enheten återställs datum och tid.

- **Automatiskt datum och automatisk tid:** Uppdatera automatiskt tid och datum när du förflyttar dig över tidszoner.
- **Ställ in datum:** Ange dagens datum manuellt.
- **Ställ in tid:** Ange aktuell tid manuellt.
- **Välj tidszon:** Ange den tidszon du bor i.
- **Använd 24-timmarsformat:** Visa tiden i 24-timmarsformat.
- **Välj datumformat:** Välj ett datumformat.

Batteri

Visa hur mycket batterikraft enheten har förbrukat.

- **Visa batteriprocent:** Ställ in enheten på att visa återstående batteritid.

Energisparläge



- Enheten stängs automatiskt av om du inte rör vid skärmen eller trycker på någon knapp under en viss, förinställd tid. Välj ett högre värde om du vill att enheten ska vara på en längre tid.
- Den här funktionen är inaktiverad när du visar videoklipp eller lyssnar på musik.
- Du kan spara batteri genom att aktivera den här funktionen.

Aktivera energisparläge och ändra inställningarna för energisparläge.

- **Energisparläge:** Aktivera energisparläge och ändra inställningarna för energisparläge.
- **Ultraenergisparläge:** Förläng standbytiden och minska batteriförbrukning genom att använda en enklare layout och tillåta begränsad åtkomst till ett program.



Den beräknade maximala standbytiden visar den återstående batteristyrkan innan batteriet tar slut om enheten inte används. Standbytiden kan variera beroende på enhetsinställningarna och användningsförhållandena.

Lagring

Visa minnesinformation för enheten och minneskortet, eller formatera ett minneskort.



Om du formaterar ett minneskort raderas alla data permanent från minneskortet.



Internminnets faktiska, tillgängliga kapacitet är mindre än den angivna kapaciteten på grund av att operativsystemet och standardprogrammen tar upp en del av minnet. Den tillgängliga kapaciteten kan ändras när du uppgraderar enheten.

Säkerhet

Ändra inställningar för att säkra enheten.

- **Enhetsadministratörer:** Visa enhetsadministratörer som installerats på enheten. Du kan tillåta enhetsadministratörer att införa nya regler för enheten.
- **Okända källor:** Ställ in att enheten ska tillåta installation av program från okända källor.
- **Verifiera program:** Ställ in enheten på att låta Google kontrollera att programmen inte är skadliga innan du installerar dem.
- **Kryptera enhet:** Ställ in ett lösenord för att kryptera data som sparats på enheten. Du måste ange lösenordet varje gång du slår på enheten.



Du måste först ladda batteriet innan den här inställningen aktiveras, eftersom det kan ta mer än en timme att kryptera enheten.

- **Kryptera externt SD-kort:** Ställ in enheten på att kryptera filerna på ett minneskort.



Om du återställer enheten till fabriksstandard med den här inställningen aktiverad kan inte enheten läsa dina krypterade filer. Inaktivera den här inställningen innan du återställer enheten.

- **Fjärrkontroller:** Ställ in enheten på att göra det möjligt för dig att styra din försvunna eller stulna enhet via fjärrstyrning på Internet. För att använda den här funktionen måste du först logga in på ditt Samsung account.
 - **KONTOREGISTRERING:** Lägg till eller visa ditt Samsung account.
 - **Googles platstjänst:** Ställ in enheten på att använda din nuvarande plats för Google-sökning och andra Google-tjänster.

- **Gå till webbplatsen:** Öppna webbplatsen Hitta min mobila enhet (findmymobile.samsung.com). Du kan söka efter och styra din försvunna eller stulna enhet på webbplatsen för Hitta min mobila enhet.
- **Gör lösenord synliga:** Ställ in enheten på att visa lösenord medan du anger text.
- **Uppd. av säkerhetspolicy:**
 - **Automatiska uppdateringar:** Ställ in enheten på att kontrollera och hämta säkerhetsuppdateringar automatiskt.
 - **Sök efter uppdateringar:** Sök efter säkerhetsuppdateringar.
- **Skicka säkerhetsrapporter:** Ställ in att enheten ska skicka säkerhetsrapporter automatiskt när enheten är ansluten till ett Wi-Fi-nätverk.
- **Lagringstyp:** Ställ in en lagringstyp för autentiseringsfilerna.
- **Tillförlitliga uppgifter:** Välj certifikat och uppgifter för att säkerställa säker användning av olika program.
- **Installera från enhetslagring:** Installera krypterade certifikat som lagrats i USB-lagringen.
- **Rensa uppgifter:** Radera ID-uppgifterna från enheten och återställ lösenordet.

Om enheten

Få åtkomst till enhetsinformationen, redigera enhetsnamnet eller uppdatera enhetsprogramvaran.

Program

Programhanterare

Visa och hantera programmen på enheten.

Standardprogram

Välj en standardinställning för att använda program.

Kontakter

Ändra inställningarna för användning av kontakter.

- **Importera/Exportera:** Importera eller exportera kontakter.
- **Kontakter som ska visas:** Välj vilka kontakter som ska visas.
- **End. kontakter m. telef.:** Ställ in enheten på att visa kontakter som bara har ett telefonnummer.
- **Sortera efter:** Välj ett alternativ för att sortera kontakter.
- **Visa kontakter efter:** Välj ett visningsalternativ för kontaktnamnen.
- **Skicka kontaktinformation:** Välj en metod för att dela kontakter.
- **Konton:** Lägg till eller redigera konton att synkronisera kontakter med.

E-post

Ändra inställningarna för hantering och sändning av e-post.

Allmänna inställningar

- **Visa:** Ändra inställningarna för visning av e-post.
- **Skriva och skicka:**
 - **Standardbildstorlek:** Välj storlek på bilagan när du bifogar en bild.
 - **Fördröj e-postsändning:** Ställ in hur länge enheten ska vänta innan den skickar iväg e-postmeddelanden när du har tryckt på Skicka-knappen.
- **Standardvisning:** Ställ in enheten på att öppna en viss skärm när du har raderat e-post.
- **Bekräfta raderingar:** Ställ in att enheten ska be om en bekräftelse innan du tar bort meddelanden.
- **Prioriterade avsändare:** Ändra inställningar för prioriterade avsändare.
- **Skräppostadresser:** Lägg till e-postadresser som du vill blockera.

KONTOINSTÄLLNINGAR

Hantera befintliga e-postkonton eller lägg till nya konton.

Galleri

Ändra inställningarna för **Galleri**.

- **Relaterad sida:** Ställ in enheten på att visa sammanhangsberoende taggar.
- **Ansiktstagga:** Du kan registrera ansikten i bilden som ansiktstaggar.

Internet

Ändra inställningarna för användning av Internet.

- **Konto:** Logga in på ditt Samsung account.
- **Ställ in hemsida:** Ange en standardhemsida.
- **Skärm:** Ändra inställningar, justera teckenstorlek med mera när du besöker webbsidor.
- **Integritet:** Hantering av personlig information när du besöker olika webbsidor.
- **Avancerat:** Hantera inställningarna för att visa webbsidor, hantera dataanvändning etc.

S Kalender

Ändra inställningarna för **S Kalender**.

- **Visa inställningar:**
 - **Första dagen i veckan:** Ange första veckodagen.
 - **Dölj avböjda händelser:** Ange att enheten ska dölja händelser om du har avböjt inbjudningar till dem.
 - **Visa veckonummer:** Ställ in enheten på att visa veckonummer under året.
 - **Dölj slutförda uppgifter:** Ställ in enheten på att dölja slutförda uppgifter.
 - **Väder:** Ställ in enheten på att visa väderprognosen.
- **Tidszon:**
 - **Lås tidszon:** Ställ in för att tidzonsinställningen inte ska ändras när du förflyttar dig över tidszoner.
 - **Välj tidszon:** Ange tidszon.
 - **Visa idag enligt:** Ställ in kalendern på att använda din tidszon eller en vald tidszon.

- **Händelseavisering:**
 - **Välj varningstyp:** Välj inställningar för aviseringar om olika händelser.
 - **Välj ringsignal:** Välj en ringsignal för händelser eller uppgifter.
 - **Snabbsvar:** Välj eller skapa mallar för att skicka meddelanden till deltagare i en händelse.

Google Inställningar

Använd programmet för att konfigurera inställningarna för vissa funktioner från Google.

Tryck lätt på **Google Inställningar** på programskärmen.

Felsökning

Innan du kontaktar ett Samsung-servicecenter ska du försöka med följande lösningar. Vissa situationer är kanske inte tillämpliga för din enhet.

När du slår på enheten eller under tiden du använder den, blir du ombedd att ange en av följande koder:

- Lösenord: När enhetslåset är aktiverat måste du skriva in det lösenord du har angett för enheten.
- PIN: När du använder enheten för första gången eller när PIN-kodsfunktionen är aktiverad måste du ange PIN-koden för SIM- eller USIM-kortet. Du kan inaktivera den här funktionen genom att använda Lås SIM-kort.
- PUK: Ditt SIM- eller USIM-kort är spärrat, vanligtvis som resultat av att du har angett fel PIN-kod flera gånger i följd. Du måste ange den PUK-kod som du fått av tjänsteleverantören.
- PIN2: När du öppnar en meny som kräver PIN2, måste du ange den PIN2 som medföljer SIM- eller USIM-kortet. Kontakta din tjänsteleverantör för att få mer information.

Din enhet visar felmeddelanden rörande nätverk eller tjänster

- Om du befinner dig i ett område med svag signal eller dålig täckning kan du förlora kontakten. Gå till ett annat område och försök igen. Under rörelse kan felmeddelanden visas upprepade gånger.
- Du kan inte komma åt vissa alternativ utan en prenumeration. Kontakta din tjänsteleverantör för mer information.

Enheten slås inte på

- Om batteriet är helt urladdat slås inte enheten på. Ladda batteriet helt innan du slår på enheten.
- Batteriet har eventuellt inte satts i korrekt. Sätt i batteriet igen.
- Torka av de båda guldfärgade kontakterna och sätt i batteriet igen.

Pekskärmen svarar långsamt eller på fel sätt

- Om du sätter dit ett skyddshölje eller andra tillbehör över pekskärmen kanske den inte fungerar som den ska.
- Om du bär handskar, om dina händer inte är rena när du rör pekskärmen, eller om du trycker på pekskärmen med vassa föremål eller dina fingertoppar kanske pekskärmen inte fungerar som den ska.
- Pekskärmen kan sluta fungera när det är fuktigt eller om den utsätts för vatten.
- Starta om enheten för att rensa tillfälliga programvarufel.
- Se till att enhetens programvara är uppgraderad till senaste versionen.
- Om pekskärmen blir repig eller skadad ska du besöka ett Samsung-servicecenter.

Din enhet fryser eller har allvarliga fel

Om enheten fryser eller hänger sig kan du behöva stänga program eller ta ut och sätta i batteriet igen och slå på enheten för att återfå full funktion. Om enheten fryser och inte svarar ska du hålla strömknappen och volymknappen nedtryckta samtidigt i mer än 7 sekunder för att starta om.

Om detta inte löser problemet ska du göra en återställning till fabriksdata. På programskärmen trycker du lätt på **Inställningar** → **Allmänt** → **Säkerhetskopiera och återställ** → **Återställning till fabriksdata** → **Återställ enhet** → **Ta bort alla**. Tänk på att säkerhetskopiera viktiga data på enheten innan du gör en återställning till fabriksdata.

Om problemet fortfarande kvarstår ska du kontakta ett Samsung-servicecenter.

Samtal kopplas inte fram

- Se till att du har öppnat rätt mobilt nätverk.
- Se till att du inte har ställt in samtalsspärrar för telefonnumret du ringer till.
- Se till att du inte har ställt in samtalsspärrar för telefonnumret för det inkommande samtalet.

Andra kan inte höra dig under ett samtal

- Se till att du inte täcker över den inbyggda mikrofonen.
- Kontrollera att mikrofonen är nära din mun.
- Om du använder headset ska du se till att det är anslutet på rätt sätt.

Ljudet ekar under ett samtal

Justera volymen genom att trycka på volymknappen eller gå till ett annat område.

Ett mobilt nätverk eller Internet kopplas ofta ifrån eller så är ljudkvaliteten dålig

- Se till att du inte blockerar enhetens inbyggda antenn.
- Om du befinner dig i ett område med svag signal eller dålig täckning kan du förlora kontakten. Anslutningsproblemen beror eventuellt på problem med tjänsteleverantörens basstation. Gå till ett annat område och försök igen.
- När du använder enheten under förflyttning kan trådlösa nätverk kopplas ifrån på grund av problem med tjänsteleverantörens nätverk.

Batteriikonen är tom

Batterinivån är låg. Ladda eller byt ut batteriet.

Batteriet laddas inte korrekt (för laddare som är godkända av Samsung)

- Se till att laddaren är ansluten på rätt sätt.
- Om batteriterminalerna är smutsiga kanske batteriet inte laddar som det ska eller så stängs kanske enheten av. Torka av de båda guldfärgade kontakterna och försök ladda batteriet igen.
- Batterierna i vissa enheter kan inte bytas ut av användaren. Om du vill byta ut batteriet ska du besöka ett Samsung-servicecenter.

Batteriet laddas ur snabbare än när det först köptes

- När du utsätter batteriet för mycket kalla eller varma temperaturer kan den användbara laddningen minskas.
- Batterikonsumtionen ökar när du använder meddelandefunktioner eller vissa program såsom spel eller Internet.
- Batteriet är en förbrukningsvara och den användbara laddningen kommer att minska med tiden.

Enheten kan vara mycket varm vid beröring

När du använder program som kräver mer ström eller använder program på enheten under en längre tid kan enheten bli varm. Detta är normalt och bör inte påverka enhetens livslängd eller prestanda.

Felmeddelanden visas vid start av kameran

Din enhet måste ha tillräckligt med minne och batteri för att hantera kameraprogrammet. Om du ser ett felmeddelande när du startar kameran ska du göra följande:

- Ladda batteriet eller byta det mot ett fulladdat.
- Frigör lite minne genom att överföra filer till en dator eller radera filer från enheten.
- Starta om enheten. Om du fortfarande har problem efter att ha provat dessa tips, ska du kontakta Samsung-servicecenter.

Bildkvaliteten är sämre än förhandsgranskningen

- Kvaliteten på dina bilder kan variera beroende på omgivningen och de fotograferingstekniker du använder.
- Om du tar bilder i mörka områden, på natten eller inomhus kan bildbrus uppstå eller så kan bilderna bli oskarpa.

Felmeddelanden visas när jag öppnar multimediefiler

Om du ser felmeddelanden eller om multimediefiler inte spelas upp när du öppnar dem på enheten ska du göra följande:

- Frigör lite minne genom att överföra filer till en dator eller radera filer från enheten.
- Se till att musikfilen inte är skyddad av Digital Rights Management (DRM). Om filen är DRM-skyddad, ska du se till att du har rätt licens eller nyckel för att spela upp filen.
- Se till att enheten stöder filformaten. Om ett filformat inte stöds, t.ex. DivX eller AC3, ska du installera ett program som stöder det. Bekräfta de filformat som din enhet stöder genom att besöka www.samsung.com.

- Enheten stöder bilder och videor som har tagits eller spelats in med enheten. Bilder och videor från andra enheter fungerar eventuellt inte på rätt sätt.
- Enheten stöder multimediefiler som är godkända av din nätverksleverantör eller leverantörer av ytterligare tjänster. Visst innehåll som cirkulerar på Internet, såsom ringsignaler, videor eller bakgrunder, fungerar eventuellt inte på rätt sätt.

En annan Bluetooth-enhet hittas inte

- Kontrollera att den trådlösa Bluetooth-funktionen är aktiverad på enheten.
- Se till att den trådlösa Bluetooth-funktionen är aktiverad på enheten du vill ansluta till.
- Se till att enheten och den andra Bluetooth-enheten ligger inom det längsta avståndet för Bluetooth (10 m).

Om förslagen ovan inte hjälper dig att lösa problemet kontaktar du ett Samsung-servicecenter.

Ingen anslutning upprättas när du ansluter enheten till en dator

- Se till att den USB-kabel som du använder är kompatibel med enheten.
- Se till att du har rätt drivrutin installerad på datorn och att den har uppdaterats.
- Om du använder Windows XP ska du se till att du har Windows XP Service Pack 3 eller högre installerat på datorn.
- Se till att du har Samsung Kies eller Windows Media Player 10 eller högre installerat på datorn.

Enheten hittar inte din nuvarande plats

GPS-signaler kan hindras på vissa platser, t.ex. inomhus. Ställ in enheten på att använda Wi-Fi eller ett mobilt nätverk för att hitta din nuvarande plats i dessa situationer.

Data som lagrats på enheten har förlorats

Säkerhetskopiera alltid viktiga data som finns lagrade på enheten. Det går inte att återställa data som blivit korrupt eller som förlorats. Samsung är inte ansvarigt för förlust av data som finns lagrade på enheten.

Ett litet glapp visas runt utsidan av enhetens hölje

- Det här glappet är en nödvändig tillverkningsfunktion och vissa mindre rörelser eller vibrationer i delar kan uppstå.
- Med tiden kan friktionen mellan delar leda till att det här glappet ökar något.

En del innehåll kan variera på din enhet, beroende på region, tjänsteleverantör eller programvaruversion och kan ändras utan föregående meddelande.



Behöver du hjälp eller har frågor, hänvisar vi till
www.samsung.se.

Klicka på "SUPPORT"=>"Hjälp & felsökning"
och välj sedan produktgrupp och produkttyp

Alternativt ring vår kundsupport tfn:

0771-SAMSUNG (7267864)