



SM-T360

Brukerhåndbok

Om denne brukerhåndboken

Denne enheten gir deg mobilkommunikasjon og underholdning av høy kvalitet basert på Samsungs høye standarder og teknologiske ekspertise. Denne brukerhåndboken er spesielt designet for å gi en detaljert forklaring av enhetens funksjoner og egenskaper.

- Les denne bruksanvisningen før du bruker enheten for å sikre trygg og riktig bruk.
- Beskrivelser er basert på enhetens standardinnstillinger.
- Bilder og skjermbilder kan variere i utseende fra det faktiske produktet.
- Innholdet kan variere fra det endelige produktet, eller fra programvare som tilbys av tjenesteleverandører eller operatører, og kan endres uten forvarsel. Du finner den nyeste versjonen av brukerhåndboken på nettstedet til Samsung, www.samsung.com.
- Innhold (høykvalitetsinnhold) som krever høy CPU- og RAM-bruk, vil ha innvirkning på den generelle ytelsen til enheten. Det kan hende at apper som benytter slikt innhold ikke vil fungere som tiltenkt, avhengig av enhetens spesifikasjoner og området den brukes i.
- Tilgjengelige funksjoner og ytterligere tjenester kan variere, avhengig av enhet, programvare og tjenesteleverandør.
- Appene og funksjonene kan variere, avhengig av land, område og maskinvarespesifikasjoner. Samsung er ikke ansvarlig for ytelsesproblemer som forårsakes av apper fra en annen leverandør enn Samsung.
- Samsung er ikke ansvarlig for ytelsesproblemer eller inkompatibiliteter som forårsakes av redigerte registerinnstillinger eller endret operativsystemprogramvare. Forsøk på å tilpasse operativsystemet kan føre til at enheten eller apper ikke fungerer som de skal.
- Programvare, lydkilder, bakgrunnsbilder, bilder og andre medier som leveres med denne enheten, er lisensiert for begrenset bruk. Uttrekking og bruk av disse materialene for kommersielle eller andre formål er et brudd på opphavsrettslovene. Brukerne er selv ansvarlige for ulovlig bruk av medier.

- Standardapper som følger med enheten kan oppdateres og ikke lenger støttes uten forvarsel. Hvis du har spørsmål om en app som tilbys med enheten, kontakter du et Samsung-servicesenter. For brukerinstallerte apper kontakter du tjenesteleverandørene.
- Endring av systemets operativsystem eller installering av programvare fra uoffisielle kilder, kan føre til feil på enheten og ødeleggelse eller tap av data. Disse handlingene er brudd på Samsung-lisensavtalen og vil ugyldiggjøre garantien din.

Instruksjonsikoner



Advarsel: Situasjoner som kan føre til skade på deg selv eller andre



Forsiktig: Situasjoner som kan skade enheten eller annet utstyr



Merk: Merknader, brukstips eller ytterligere informasjon

Opphavsrett

Copyright © 2014 Samsung Electronics

Denne bruksanvisningen er beskyttet av internasjonale lover om opphavsrett.

Ingen deler av denne bruksanvisningen kan gjengis, distribueres, oversettes eller overføres i noen form eller på noen måter, elektronisk eller manuelt, inkludert kopiering, opptak eller lagring i informasjonslagrings- og gjenopprettingssystemer, uten skriftlig forhåndsgodkjennelse fra Samsung Electronics.

Varemerker

- SAMSUNG og SAMSUNG-logoen er registrerte varemerker som tilhører Samsung Electronics.
- Bluetooth® er et registrert varemerke som tilhører Bluetooth SIG, Inc. over hele verden.
- Wi-Fi®, Wi-Fi Protected Setup™, Wi-Fi Direct™, Wi-Fi CERTIFIED™ og Wi-Fi-logoen er registrerte varemerker for Wi-Fi Alliance.
- Alle andre varemerker og opphavsrettigheter tilhører sine respektive eiere.

Innholdsfortegnelse

Komme i gang

- 7 Enhetsoppsett
- 8 Taster
- 9 Innhold i produktesken
- 10 Sette inn batteriet
- 12 Lade batteriet
- 15 Sette inn et minnekort
- 17 Slå enheten på og av
- 17 Holde enheten
- 18 Låse og låse opp enheten
- 18 Justere volumet
- 18 Aktivere stillemodus

Grunnleggende

- 19 Statusikoner
- 20 Bruke berøringsskjermen
- 23 Kontrollbevegelser
- 25 Bruke Flervindu
- 29 Varsler
- 30 Startskjermbildet
- 32 Appskjermbildet
- 33 Bruke apper
- 34 Hjelp
- 34 Angi tekst
- 36 Koble til et Wi-Fi-nettverk
- 37 Konfigurere kontoer
- 38 Konfigurere brukerprofiler

- 38 Overføre filer
- 40 Sikre enheten
- 41 Oppgradere enheten

Kommunikasjon

- 43 Kontakter
- 47 E-post
- 49 Google Mail
- 51 Hangouts
- 51 Google+
- 52 Bilder

Internett og nettverk

- 53 Internett
- 54 Chrome
- 55 Bluetooth
- 56 Screen Mirroring

Media

- 57 Musikk
- 59 Kamera
- 64 Galleri
- 67 Video
- 68 YouTube

App- og mediebutikker

- 69 Play Butikk
- 70 Samsung GALAXY-apper
- 70 Play Bøker
- 71 Play Filmer
- 71 Play Musikk
- 71 Play Spill
- 71 Play Aviskiosk

Verktøy

- 72 Notat
- 73 S Planner
- 75 Dropbox
- 76 Nettsky
- 77 Disk
- 77 Hancm Office Viewer
- 80 Klokke
- 82 Kalkulator
- 82 Google
- 83 Talesøk
- 83 Mine filer
- 85 Smart Tutor

Reise og lokalt

- 86 Maps

Innstillinger

- 87 Om Innstillinger
- 87 Tilkoblinger
- 90 Enhet
- 95 Generelt
- 100 Apper
- 103 Google Innstillinger

Feilsøking

Komme i gang

Enhetsoppsett

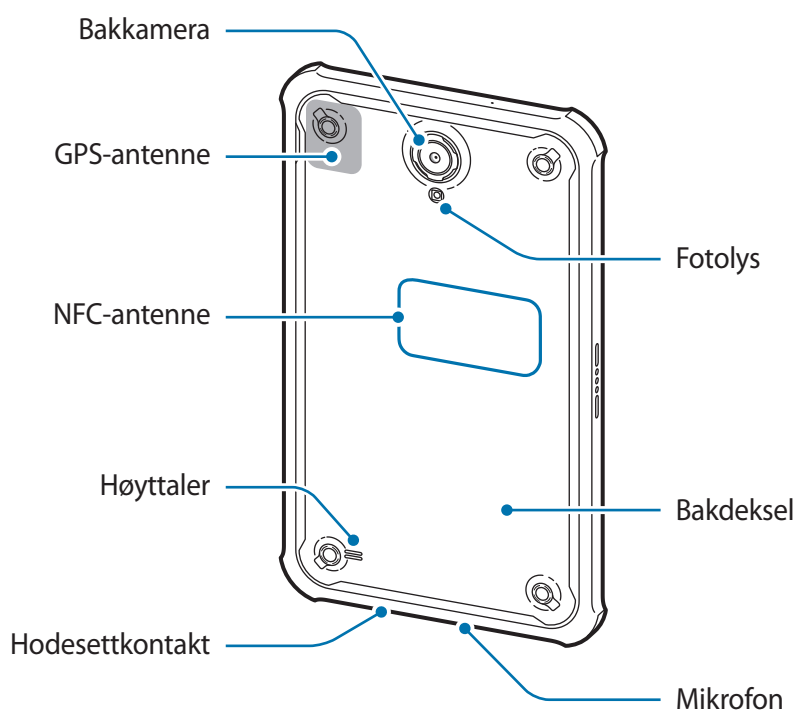
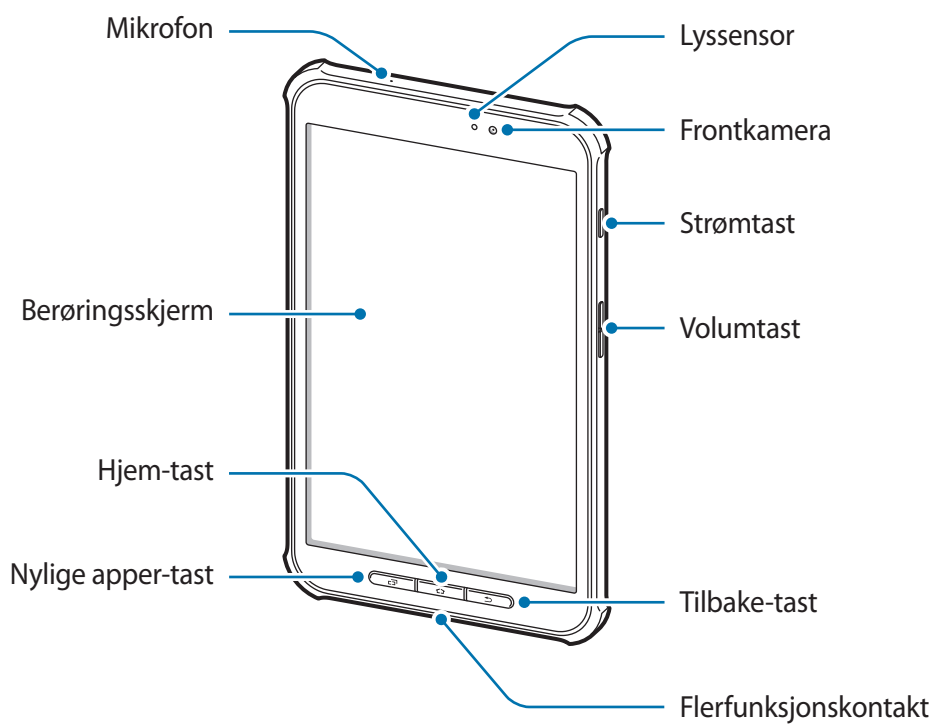







- Ikke dekk til antenneområdet med hendene dine eller andre gjenstander. Dette kan føre til tilkoblingsproblemer eller at batteriet raskt tappes for strøm.
- Det anbefales å bruke en skjermbeskytter som er godkjent av Samsung. Skjermbeskyttere som ikke er godkjente, kan forårsake feil på sensorene.

Opprettholde beskyttelsen mot vann og støv

Denne enheten er beskyttet mot vann og støv når alle åpningene er tett lukket. Følg disse tipsene nøye for å unngå at enheten blir skadet.

- Ikke la enheten ligge i vann og ikke bruk den i regnvær.
- Ikke utsett enheten for saltvann, ionisert vann eller for høyt vanntrykk.
- Hvis enheten blir våt, må du tørke grundig av den med en ren og myk klut.

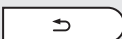
Taster

Tast	Funksjon
 Strøm	<ul style="list-style-type: none"> • Trykk på og hold inne for å slå enheten av eller på. • Trykk på for å låse eller låse opp enheten. Enheten går inn i låst modus når berøringsskjermen slås av.
 Nylige apper	<ul style="list-style-type: none"> • Trykk på for å åpne listen over nylig brukte apper.
 Hjem	<ul style="list-style-type: none"> • Trykk på for å returnere til startskjermbildet. • Trykk på og hold inne for å starte Google Søk.
 Tilbake	<ul style="list-style-type: none"> • Trykk på for å gå tilbake til det forrige skjermbildet. • Trykk på og hold inne for å aktivere eller deaktivere Flervindu-funksjonen.
 Volum	<ul style="list-style-type: none"> • Trykk på for å justere enhetsvolumet.

Innhold i produktesken

Kontroller at produktesken inneholder følgende:

- Enhet
- Batteri
- Hurtigstartveiledning



- Utstyret som leveres med enheten, samt annet tilgjengelig tilbehør, kan variere, avhengig av område og tjenesteleverandør.
- Det medfølgende utstyret er utformet kun for denne enheten, og det er ikke sikkert at det er kompatibelt med andre enheter.
- Utseende og spesifikasjoner kan være gjenstand for endringer uten forhåndsvarsel.
- Du kan kjøpe ytterligere tilbehør fra din lokale Samsung-forhandler. Kontroller at dette er kompatibelt med enheten før kjøp.
- Det er ikke sikkert at annet tilbehør er kompatibelt med enheten din.
- Det er ikke alt av tilbehør, som for eksempel dokkingenheter, som har den samme beskyttelsen mot vann og støv.
- Bruk bare Samsung-godkjent tilbehør. Bruk av tilbehør som ikke er godkjent, kan forårsake ytelsesproblemer og feil som ikke dekkes av garantien.
- Tilgjengelighet for alt tilbehør kan endres etter produsentenes eget skjønn. Gå til nettstedet til Samsung for mer informasjon om tilgjengelig tilbehør.

Sette inn batteriet

1 Ta av bakdekselet.

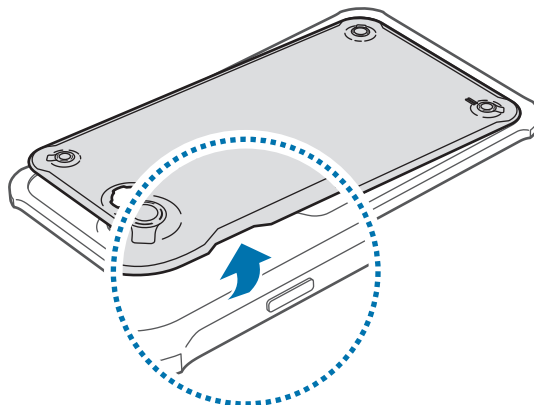

Vær forsiktig så du ikke skader fingerneglene dine når du tar av bakdekselet.



Ikke bøy eller vri bakdekselet unødvendig. Dette kan føre til skader på dekselet.

2 Sett inn batteriet.

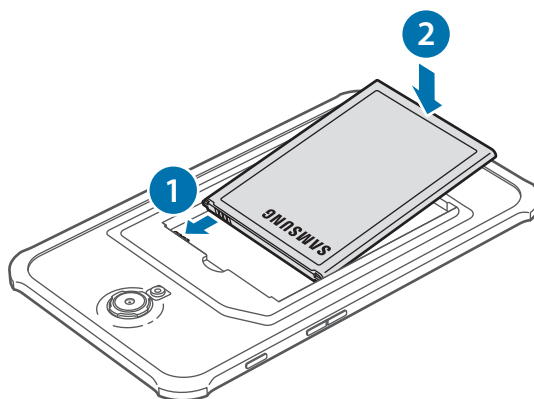

3 Sett bakdekselet på plass igjen.

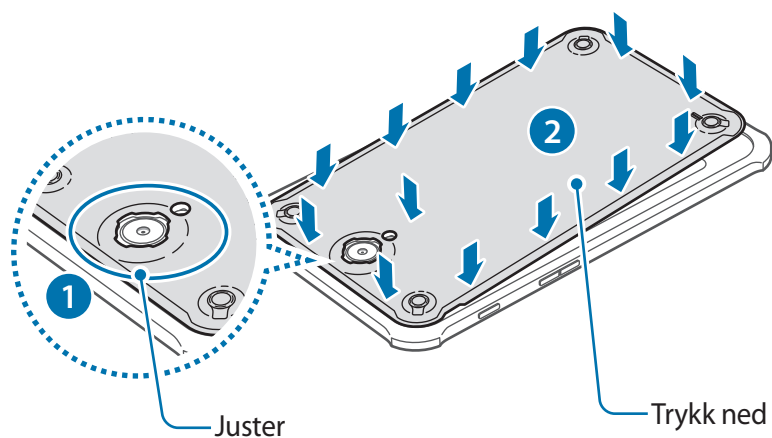

- Kontroller at bakdekselet er tett lukket.
- Bruk bare bakdeksler og tilbehør som er godkjente av Samsung sammen med enheten.

Ta ut batteriet

1 Ta av bakdekselet.

2 Ta ut batteriet.

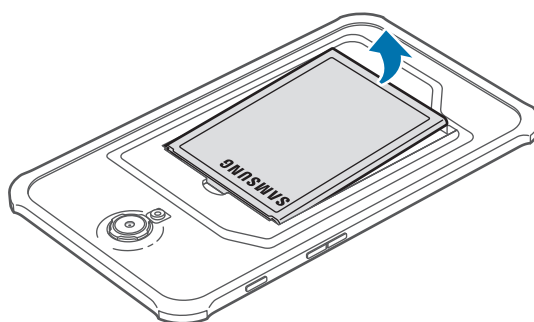

Sette på det beskyttende futteralet

Sett toppen av enheten inn i futteralet. Deretter trykker du bestemt på den andre siden av futteralet for å sette det på plass.

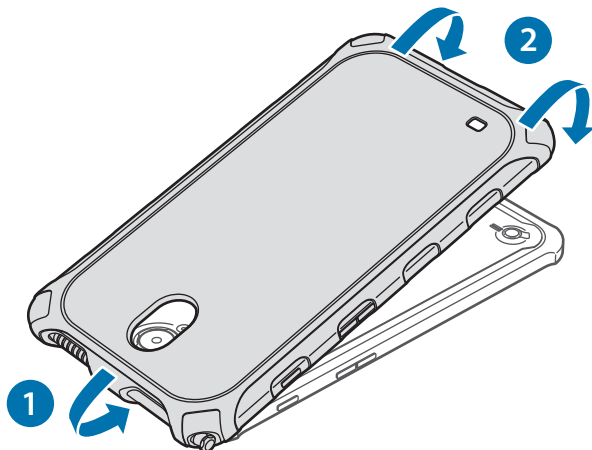

Ta enheten ut av det beskyttende futteralet ved å vri den øvre kanten på futteralet til enheten stikker ut. Deretter tar du enheten ut av futteralet.

Lade batteriet

Bruk laderen til å lade batteriet før førstegangsbruk.



Bruk kun Samsung-godkjente ladere, batterier og kabler. Ladere eller kabler som ikke er godkjente, kan føre til at batteriet eksploderer eller skade enheten.



- Når batteristrømmen er lav, er batteriikonet tomt.
- Dersom batteriet er helt utladet, vil ikke enheten slås på umiddelbart når laderen er tilkoblet. La et utladet batteri lades i noen minutter før du forsøker å slå på enheten.
- Hvis du bruker flere apper på én gang, nettverksapper eller apper som trenger forbindelse med en annen enhet, vil batteriet tømmes raskt for strøm. For å unngå frakobling fra nettverket eller at strømmen blir borte under dataoverføring, bør batteriet alltid være fullt oppladet når du bruker disse appene.

Lade med batteriladeren

Koble USB-kabelen til USB-strømadapteren og koble den andre enden av USB-kabelen til flerfunksjonskontakten.

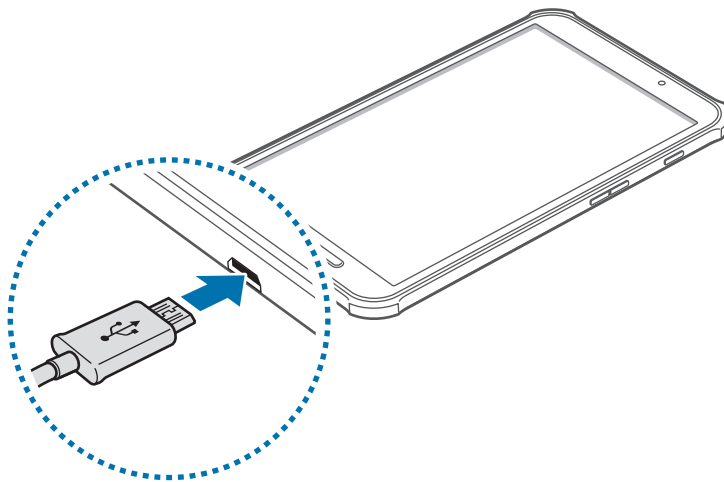

Hvis du kobler til laderen feil, kan dette føre til alvorlige skader på enheten. Skader som er forårsaket av feil bruk, dekkes ikke av garantien.



- Enheten kan brukes mens den lader, men det kan ta lenger tid å lade batteriet helt opp.
- Hvis enheten mottar en ustabil strømforsyning mens den lader, kan det hende at berøringsskjermen ikke fungerer. Koble laderen fra enheten hvis dette skjer.
- Mens enheten lader, kan den bli varmere. Dette er normalt og skal ikke påvirke enhetens levetid eller ytelse. Dersom batteriet blir varmere enn normalt kan det hende at laderen vil stoppe oppladingen.
- Hvis enheten ikke lades på riktig måte, må du ta med enheten og laderen til et Samsung-servicesenter.

Etter fullading kobler du enheten fra laderen. Først kobler du laderen fra enheten, og deretter kobler du den fra stikkontakten.



For å spare energi bør du koble fra laderen når den ikke er i bruk. Laderen er ikke utstyrt med en strømbryter, så du må koble laderen fra stikkontakten når den ikke er i bruk for å unngå unødvendig strømforbruk. Laderen bør være rett ved stikkontakten og lett tilgjengelig under lading.

Kontrollere batteriets ladestatus

Dersom du lader batteriet mens enheten er slått av, viser følgende ikoner gjeldende batteriladestatus:



Lader



Fulladet

Redusere batteriforbruket

Enheden din tilbyr alternativer som hjelper deg med å spare batteristrøm. Ved å tilpasse disse alternativene og deaktivere funksjoner i bakgrunnen, kan du bruke enheten lenger mellom hver opplading:

- Bytt til hvilemodus når du ikke bruker enheten, ved å trykke på strømtasten.
- Lukk unødvendige apper ved hjelp av Oppgavebehandling.
- Deaktiver Bluetooth-funksjonen.
- Deaktiver Wi-Fi-funksjonen.
- Deaktiver automatisk synkronisering av apper.
- Forkort tiden som bakgrunnslyset skal være på.
- Reduser skjermens lysstyrke.

Sette inn et minnekort

Du kan bruke minnekort med maksimal kapasitet på 64 GB på din enhet. Det kan hende at enkelte minnekort ikke er kompatible med enheten din, avhengig av minnekortets produsent og type.



- Det kan hende at enkelte minnekort ikke er kompatible med enheten. Bruk av et inkompatibelt minnekort kan skade enheten eller minnekortet, og kan ødelegge data som er lagret på kortet.
- Sørg for å sette inn minnekortet med riktig side opp.



- Enheten støtter FAT- og exFAT-filsystemene for minnekort. Hvis du setter inn et kort som er formatert med et annet filsystem, spør enheten deg om du vil reformatere minnekortet.
- Hyppig skriving og sletting av data forkorter minnekortets levetid.
- Når du setter inn et minnekort i enheten, vises filkatalogen for minnekortet i **SD card-**mappen.

- 1 Ta av bakdekselet og ta ut batteriet.
- 2 Sett inn et minnekort med den gullfargede kontaktflaten vendt ned.

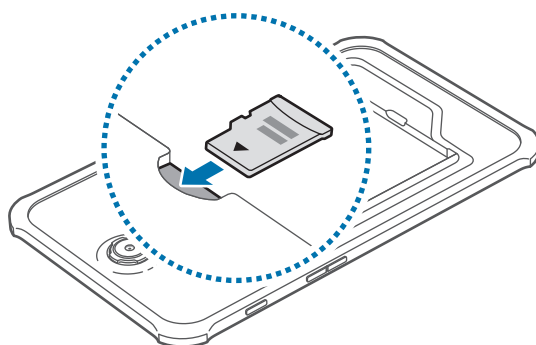

- 3 Sett inn batteriet og sett bakdekselet på plass igjen.

Ta ut minnekortet

Før du tar ut minnekortet, må du først løse det ut for trygg fjerning. På startskjermbildet trykker du på  → **Innstillinger** → **Generelt** → **Lagring** → **Løs ut SD-kort**.

- 1 Ta av bakdekselet og ta ut batteriet.
- 2 Skyv ut minnekortet.
- 3 Sett inn batteriet og sett bakdekselet på plass igjen.



Ikke ta ut et minnekort mens enheten overfører eller leser informasjon. Dette kan føre til tap eller ødeleggelse av data, eller skader på minnekortet eller enheten. Samsung er ikke ansvarlig for tap som oppstår som en følge av misbruk av, eller skadede, minnekort, inkludert tap av data.

Formatere minnekortet

Det kan hende at et minnekort som er formatert på en datamaskin ikke er kompatibelt med enheten. Formater derfor minnekortet bare på enheten.

På startskjermbildet trykker du på  → **Innstillinger** → **Generelt** → **Lagring** → **Formater SD-kort** → **Formater SD-kort** → **Slett alt**.



Før du formaterer minnekortet, må du huske å ta sikkerhetskopier av alle viktige data som er lagret på enheten. Produsentens garanti dekker ikke tap av data som stammer fra brukerens handlinger.

Slå enheten på og av

Når du slår på enheten for første gang, følger du instruksjonene på skjermen for å konfigurere den.

Trykk på og hold inne strømtasten i noen sekunder for å slå enheten på.

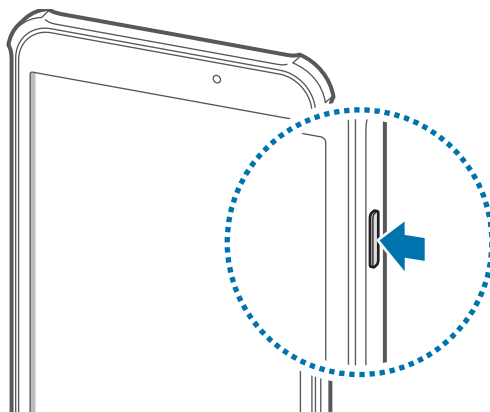

- Følg alle oppslåtte advarsler og instruksjoner fra autorisert personale når du befinner deg i områder der bruken av trådløse enheter er begrenset, som for eksempel i fly og på sykehus.
- Trykk på og hold inne strømtasten, og trykk på **Flymodus** for å deaktivere alle trådløse funksjoner.

Slå av enheten ved å trykke på og holde inne strømtasten og deretter trykke på **Slå av**.

Holde enheten

Ikke dekk til antenneområdet med hendene dine eller andre gjenstander. Dette kan føre til tilkoblingsproblemer eller at batteriet raskt tappes for strøm.

Låse og låse opp enheten

Når enheten ikke er i bruk bør den låses for å hindre uønskede handlinger. Du slår av skjermen ved å trykke på strømtasten, og enheten går deretter over i låst modus. I tillegg låses enheten også automatisk dersom den ikke brukes på en spesifisert tidsperiode.

Du kan låse opp enheten ved å trykke på strøm- eller Hjem-tasten når berøringsskjermen er slått av. Trykk hvor som helst på skjermen og dra deretter fingeren raskt i en hvilken som helst retning.

Justere volumet

Trykk opp eller ned på volumtasten for å justere ringetonevolumet, eller for å justere lydvolument ved avspilling av musikk eller video.

Aktivere stillemodus











Bruk én av følgende metoder:

- Trykk på og hold volumtasten inne inntil stillemodus aktiveres.
- Trykk på og hold strømtasten inne og trykk deretter på **Lydløs**.
- Åpne varselspanelet fra øverst på skjermen, og trykk deretter på **Lyd**.

Grunnleggende

Statusikoner

Ikonene som vises øverst på skjermen gir informasjon om enhetens status. Ikonene som er oppført i listen nedenfor, er de mest vanlige.

Ikon	Betydning
	Wi-Fi tilkoblet
	Bluetooth-funksjon aktivert
	GPS aktivert
	Synkronisert med Internett
	Koblet til en datamaskin
	Alarm aktivert
	Stillemodus aktivert
	Flymodus aktivert
	En feil har oppstått, eller forsiktighet må utvises
	Batterinivå

Bruke berøringsskjermen

Benytt kun fingrene ved bruk av berøringsskjermen.



- Ikke la berøringsskjermen komme i kontakt med andre elektriske apparater. Statisk elektrisitet kan føre til funksjonsfeil på berøringsskjermen.
- For å unngå å skade berøringsskjermen må du ikke trykke på den med noe skarpt eller legge mye trykk på den med fingrene.



- Enheten gjenkjenner kanskje ikke berøring i nærheten av kantene av skjermen, da disse ligger utenfor området for berøringsinndata.
- Hvis du lar berøringsskjermen være på uten å bruke den i lengre perioder, kan etterbilder (innbrenning i skjermen) eller dobbeltkonturer oppstå. Slå derfor av berøringsskjermen når du ikke bruker enheten.

Fingerbevegelser

Trykke

Trykk lett på skjermen med fingeren for å åpne en app, velge et menyelement, velge en skjermtast eller for å angi et tegn ved hjelp av tastaturet på skjermen.

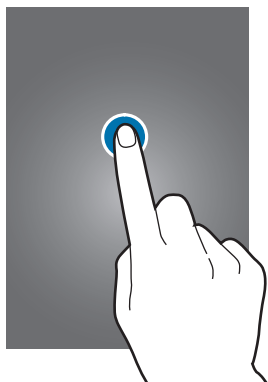

Trykke på og holde

Trykk på og hold et element i mer enn 2 sekunder for å få tilgang til tilgjengelige alternativer.



Dra

Flytt et ikon, miniatyrbilde, eller en forhåndsvisning til en ny plassering ved å trykke på og holde, og så dra elementet til ønsket plassering.

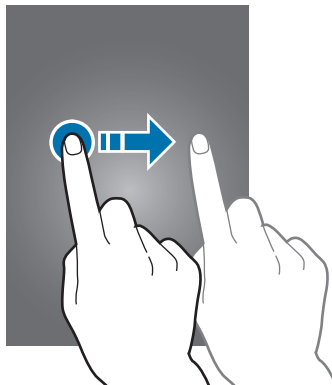

Dobbeltrykke

Trykk raskt to ganger på en nettside, et kart eller bilde for å zoome inn. Trykk raskt to ganger på nytt for å gå tilbake.

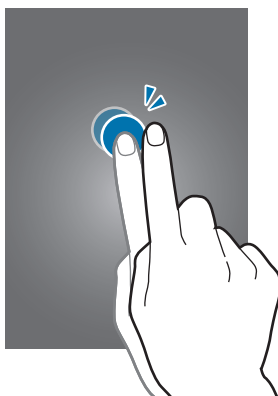

Flikke

Dra fingeren raskt til høyre eller venstre på start- eller appskjermbildet for å vise et annet panel. Dra fingeren raskt opp- eller nedover for å bla hurtig gjennom en nettside eller en liste, slik som for eksempel kontakter.

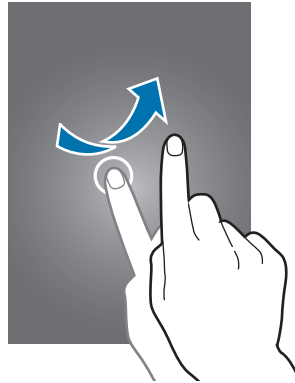

Klype

Spre to fingre fra hverandre på en nettside, et kart eller bilde for å zoome inn. Klyp sammen for å zoome ut.

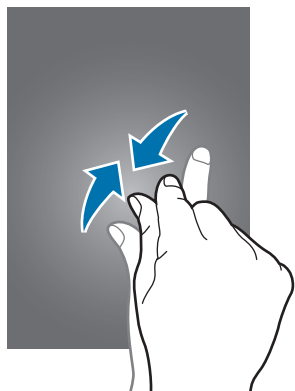

Kontrollbevegelser

Enkle bevegelser gir en mer lettvinn kontroll av enheten.



Overdreven risting eller støt mot enheten kan føre til utilsiktede inndata. Kontroller derfor bevegelsene varsomt.

Rotere skjermbildet

Mange apper tillater horisontal eller vertikal visning. Rotering av enheten gjør at skjermbildet også automatisk roteres for å tilpasses den nye retningen på skjermen.

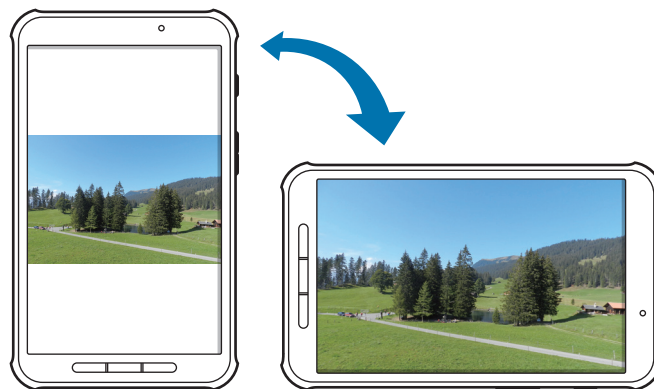

Hvis du vil hindre at skjermbildet automatisk roteres, åpner du varselspanelet og velger bort **Skjermrotasjon**.



- Enkelte apper tillater ikke skjermrotasjon.
- Enkelte apper viser et annet skjermbilde, avhengig av retningen.

Stryke

Stryk siden av håndflaten over skjermen for å ta et bilde av skjermen. Bildet blir lagret i **Galleri** →  → **Album** → **Screenshots**-mappen. Det er ikke mulig å ta et bilde av skjermen når visse apper er i bruk.

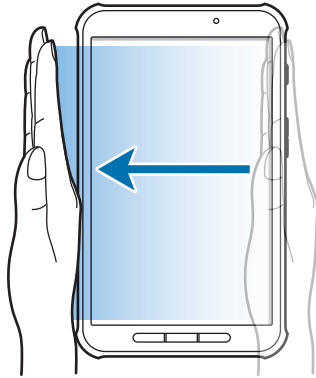

Dekke til

Dekk til skjermen med håndflaten for å sette en avspilling på pause.

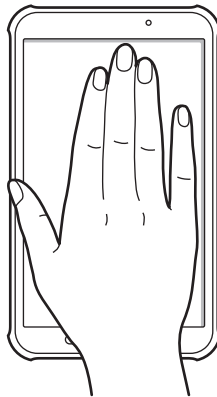

Bruke Flervindu

Bruk denne funksjonen til å kjøre flere apper på skjermen samtidig.



- Bare apper i Flervindu-skuffen kan startes.
- Denne funksjonen kan være utilgjengelig, avhengig av område eller tjenesteleverandør.

Du bruker flere vinduer ved å gå til startskjermbildet, trykke på  → **Innstillinger** → **Enhet** → **Flervindu** og deretter skyve **Flervindu**-bryteren mot høyre.

Bruke delt skjerm-Flervindu

Bruk denne funksjonen for å kjøre appene på en delt skjerm.

Starte apper i delt skjerm-Flervindu

- 1 Dra fingeren fra den høyre kanten av skjermen mot midten. Du kan også trykke på og holde inne .

Flervindu-skuffen vises på høyre side av skjermen.

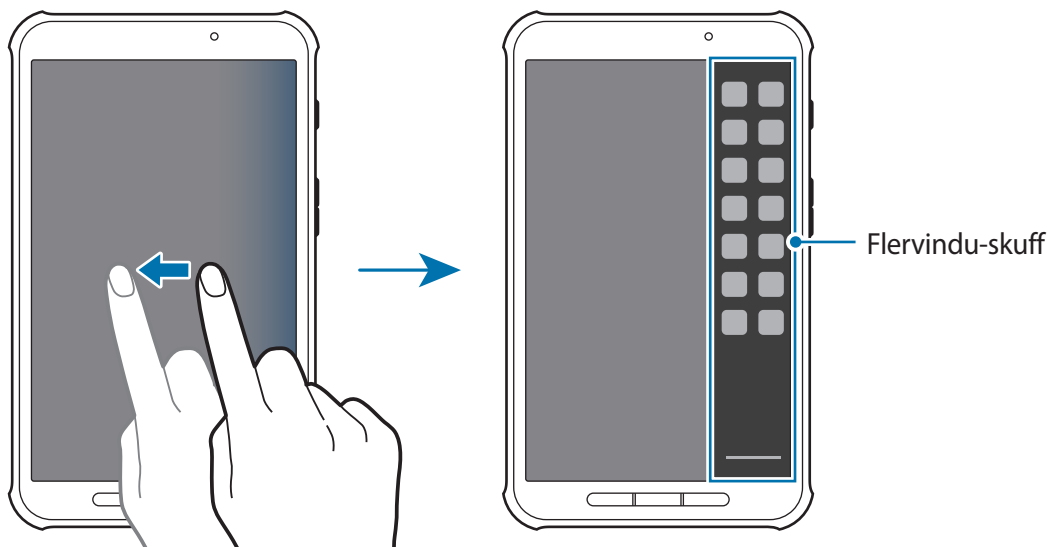

- 2 Trykk på og hold et appikon i Flervindu-skuffen, og dra det deretter inn på skjermen. Slipp appikonet når skjermen blir blå.

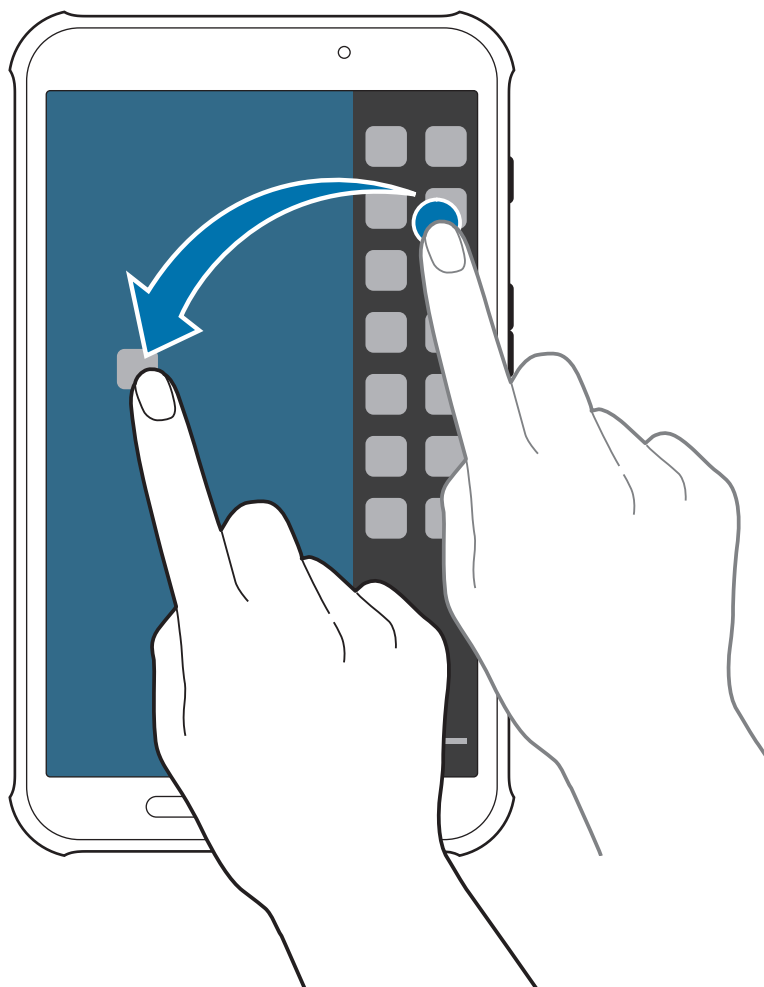

- 3 Trykk på og hold et annet appikon i Flervindu-skuffen, og dra det deretter til et nytt sted.

Dele innhold mellom apper

Det er enkelt å dele innhold mellom apper, som **E-post** og **Internett**, ved å dra og slippe det.



Noen apper støtter kanskje ikke denne funksjonen.

1 Start **E-post** og **Internett** i delt skjerm-Flervindu.



Få tilgang til alternativer for Flervindu

2 Trykk på sirkelen mellom appvinduene, og trykk deretter på



Trykk på sirkelen mellom appvinduene for å få tilgang til følgende alternativer:

- : Bytt plassering mellom Flervindu-apper.
- : Del elementer, som bilder, tekst eller koblinger, mellom appvinduene ved å dra og slippe dem.
- : Maksimer vinduet.
- : Lukk appen.

- 3 Trykk på og hold et element i Internett-vinduet, og dra det til et sted i E-post-vinduet.



Varsler

Varselsikoner vises på statuslinjen øverst på skjermen for å rapportere om nye e-postmeldinger, kalenderhendelser, status for enheten og mye mer. Trykk på og hold statuslinjen og dra den ned for å åpne varselspanelet. Bla i listen for å se flere varsler. For å lukke varselspanelet drar du linjen som er nederst på skjermen opp igjen.



De gjeldende innstillingene for enheten vises i varselspanelet. Dra statuslinjen ned og trykk på  for å bruke følgende alternativer:

- **Wi-Fi:** Aktiver eller deaktiver Wi-Fi-funksjonen.
- **Posisjon:** Aktiver eller deaktiver GPS-funksjonen.
- **Lyd/Lydløs:** Aktiver eller deaktiver stillemodus.
- **Skjermrotasjon:** Tillat eller hindre skjermbildet i automatisk å rotere når du roterer enheten.
- **Bluetooth:** Aktiver eller deaktiver Bluetooth-funksjonen.
- **U. strømsparing:** Aktiver eller deaktiver ultra strømsparingsmodus.
- **Flervindu:** Still inn enheten til å bruke Flervindu.
- **Verktøykasse:** Still inn enheten til å bruke verktøykassen.
- **Screen Mirroring:** Aktiver eller deaktiver Screen Mirroring-funksjonen.
- **S Beam:** Aktiver eller deaktiver S Beam-funksjonen.
- **NFC:** Aktiver eller deaktiver NFC-funksjonen.
- **Synkroniser:** Aktiver eller deaktiver automatisk synkronisering av apper.
- **Lesemodus:** Aktiver eller deaktiver lesemodus. I lesemodus bidrar enheten til å beskytte øynene dine når du leser om kvelden. Du kan velge hvilke apper dette skal brukes for, ved å trykke på **Innstillinger** → **Enhet** → **Skjerm** → **Lesemodus**.
- **Smart hvilemod.:** Aktiver eller deaktiver smart hvilemodus-funksjonen.
- **Strømsparing:** Aktiver eller deaktiver strømsparingsmodus.
- **Sperremodus:** Aktiver eller deaktiver sperremodus. I sperremodus vil enheten blokkere varsler. Velg hvilke varsler som skal blokkeres ved å trykke på **Innstillinger** → **Enhet** → **Sperremodus**.

- **Flymodus:** Aktiver eller deaktiver flymodus.



Tilgjengelige alternativer kan variere, avhengig av område eller tjenesteleverandør.

Du kan endre rekkefølgen på alternativene på varselspanelet ved å åpne varselspanelet, trykke på  → , trykke på og holde et element, og deretter dra elementet til en annen plassering.

Startskjermbildet

Startskjermbildet er utgangspunktet for tilgang til alle funksjoner på enheten. Det viser ikoner, widgeter, snarveier til apper, og annet.

Startskjermbildet kan ha flere paneler. Du kan vise andre paneler ved å bla til høyre eller venstre.

Reorganisere elementer

Legge til et appikon

På startskjermbildet trykker du på , trykker på og holder et appikon, og drar det til et forhåndsvisningspanel.

Flytte et element

Trykk på og hold et element, og dra det til en ny plassering. Flytt elementet til et annet panel ved å dra det til kanten av skjermen.

Fjerne et element

Trykk på og hold et element, og dra det til papirkurven som vises øverst på startskjermbildet. Du kan slippe elementet når papirkurven blir rød.

Reorganisere paneler

Legge til et nytt panel

Klyp to fingre sammen på skjermen og trykk på .

Flytte et panel

Klyp to fingre sammen på skjermen, trykk på og hold et forhåndsvisningspanel, og dra dette til et nytt sted.

Fjerne et panel

Klyp to fingre sammen på skjermen, trykk på og hold en panelforhåndsvisning, og dra den deretter til papirkurven øverst på skjermen.

Angi bakgrunn

Du kan angi at et bilde eller foto som er lagret på enheten skal brukes som bakgrunn for startskjermbildet.

Klyp to fingre sammen på skjermen og trykk på **Bakgrunn**.

Bla til venstre eller høyre, og velg mellom bildene som vises nederst på skjermen.

Hvis du vil velge bilder som er tatt med kameraet på enheten, eller andre bilder, trykker du på **Fra Galleri**.

Bruke widgeter

Widgeter er små apper som tilbyr praktiske funksjoner og informasjon på startskjermbildet. Du kan bruke disse ved å legge til widgeter fra widgetpanelet på startskjermbildet.



Tilgjengelige widgeter kan varieres, avhengig av område eller tjenesteleverandør.

Klyp to fingre sammen på skjermen og trykk på **Widgeter**. Bla til høyre eller venstre på widgetpanelet, og trykk deretter på og hold en widget for å legge den til på startskjermbildet. Plasser den der du vil ha den, endre om nødvendig størrelse på den ved å dra i rammen, og trykk deretter hvor som helst på skjermen for å lagre plasseringen.

Appskjermbildet

Appskjermbildet viser ikoner for alle apper, inkludert nye apper som er installerte.

På startskjermbildet trykker du på  for å åpne appskjermbildet.

Du kan vise andre paneler ved å bla til høyre eller venstre.

Endre rekkefølgen på apper

Denne funksjonen er bare tilgjengelig i den tilpassbare rutenettvisningen.

Trykk på  → **Rediger**, trykk på og hold en app og dra den deretter til en ny plassering. Flytt appen til et annet panel ved å dra den til kanten av skjermen.

Organisere med mapper

Du kan legge relaterte apper sammen i én mappe for enkelthets skyld.

Trykk på  → **Rediger**, trykk på og hold en app og dra den deretter til **Opprett mappe**. Angi et mappenavn og trykk deretter på **OK**. Legg til apper ved å dra dem til den nye mappen, og trykk deretter på  for å lagre mappen.

Reorganisere paneler

Klyp to fingre sammen på skjermen, trykk på og hold et forhåndsvisningspanel, og dra dette til et nytt sted.

Installere apper

Bruk appbutikker som **GALAXY Apps** til å laste ned og installere apper.

Avinstallere apper

Trykk på  → **Avinstaller/deaktiver apper** og velg deretter en app for å avinstallere den.



Standardapper som følger med enheten kan ikke avinstalleres.

Deaktivere apper

Trykk på  → **Avinstaller/deaktiver apper** og velg deretter en app for å deaktivere den.

Du aktiverer appen på appskjermbildet ved å trykke på  → **Vis deaktiverte apper**, velge appene og deretter trykke på **Utført**.



- Nedlastede apper og enkelte apper som følger med enheten, kan ikke deaktiveres.
- Når du bruker denne funksjonen, fjernes de deaktiverte appene fra appskjermbildet, men de er fortsatt lagret på enheten.

Bruke apper

Denne enheten kan kjøre mange ulike typer apper, fra medie- til Internett-apper.

Åpne en app

På start- eller appskjermbildet velger du et appikon for å åpne det.

Åpne fra nylig brukte apper

Trykk på  for å åpne listen over nylig brukte apper.

Velg et appikon som du vil åpne.

Lukke en app

Lukk apper som ikke er i bruk for å spare batteristrøm og opprettholde enhetens ytelse.

Trykk på  → **Oppg.behandl.**, og trykk deretter på **Lukk** ved siden av en app for å lukke den.

Du lukker alle appene som kjører for øyeblikket ved å trykke på **Lukk alle**. Du kan også trykke på  → **Lukk alle**.

Hjelp

Få tilgang til hjelpeinformasjon for å lære om hvordan du bruker enheten og appene eller konfigurerer viktige innstillinger.

Trykk på **Hjelp** på appskjermbildet. Velg en kategori for å vise tips.

Du kan sortere kategorier i alfabetisk rekkefølge ved å trykke på .

Trykk på  for å søke med søkeord.

Angi tekst

Bruk Samsung-tastaturet eller taleinndata-funksjonen for å angi tekst.



Enkelte språk støtter ikke tekstinndata. Hvis du vil skrive inn tekst, må du endre inndataspråk til ett av de støttede språkene.

Endre tastaturtype

Trykk på et tekstfelt, åpne varselspanelet, trykk på **Velg inndatametode** og velg deretter hvilken tastaturtype som du vil bruke.

Bruke Samsung-tastaturet

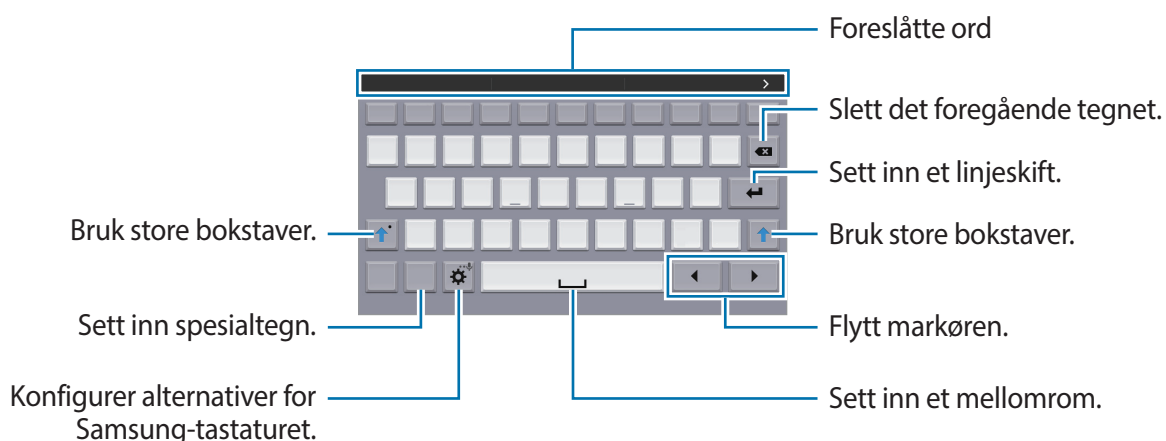

Bruke store bokstaver

Trykk på  før du angir et tegn. Trykk to ganger for å få store bokstaver hele tiden.

Endre tastaturtype



Trykk på og hold , og trykk deretter på  for å endre tastaturtype.

På det flytende tastaturet kan du trykke på og holde  og flytte det flytende tastaturet til et annet sted.

Endre tastaturspråk

Du kan legge til språk på tastaturet og deretter bytte tastaturspråk ved å skyve mellomromstasten til venstre eller høyre.

Håndskrift

Trykk på og hold , trykk på , og skriv deretter et ord med fingeren. Foreslåtte ord vises ettersom tegnene angis. Velg et foreslått ord.

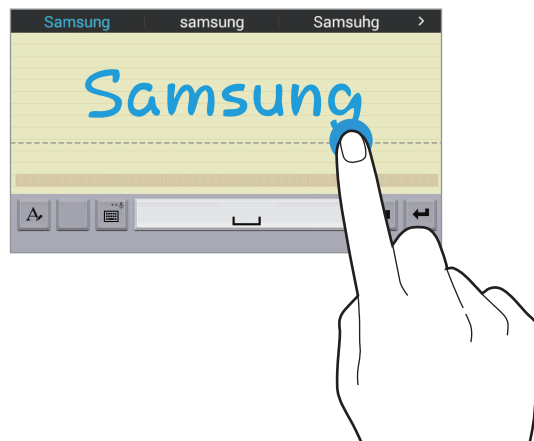

Du kan bruke håndskriftsbevegelser til å utføre handlinger, som for eksempel å redigere eller slette tegn og sette inn mellomrom.



Denne funksjonen kan være utilgjengelig, avhengig av område eller tjenesteleverandør.



Angi tekst ved hjelp av tale

Aktiver taleinndata-funksjonen og snakk deretter inn i mikrofonen. Enheten viser hva du sier.

Dersom enheten ikke gjenkjenner ordene dine på riktig måte, kan du trykke på den understrekede teksten og velge et alternativt ord eller setning fra nedtrekkslisten.

Endre språk eller legg til språk for talegjenkjenning ved å trykke på det gjeldende språket.

Kopiere og lime inn

Trykk på og hold et tekstområde, dra  eller  for å velge mer eller mindre tekst, og trykk deretter på **Kopier** for å kopiere eller **Klipp ut** for å klippe ut. Den valgte teksten blir kopiert til utklippstavlen.

Du kan lime teksten inn i et tekstinndatafelt ved å trykke på og holde punktet der den skal settes inn, og deretter trykke på **Lim inn**.

Koble til et Wi-Fi-nettverk

Koble enheten til et Wi-Fi-nettverk for å bruke Internett eller dele mediefiler med andre enheter. (s. 87)



Kontroller at Wi-Fi-tilkoblingen er aktivert før du bruker Internett-apper.

Slå Wi-Fi av og på

Åpne varselspanelet og trykk deretter på **Wi-Fi** for å slå det av eller på.



- Enheten din bruker en ikke-harmonisert frekvens og er ment for bruk i alle europeiske land. WLAN kan brukes uten begrensninger innendørs innenfor EU, men kan ikke benyttes utendørs.
- Slå av Wi-Fi for å spare batteri når det ikke er i bruk.

Koble til et Wi-Fi-nettverk

På appskjermbildet trykker du på **Innstillinger** → **Tilkoblinger** → **Wi-Fi**, og skyver deretter **Wi-Fi-bryteren** til høyre.

Velg et nettverk fra listen over oppdagede Wi-Fi-nettverk, angi et passord om nødvendig, og trykk deretter på **Koble til**. Nettverk som krever et passord vises med et hengelåsikon. Etter at enheten kobles til et Wi-Fi-nettverk vil den automatisk kobles til det samme nettverket også ved senere anledninger når nettverket er tilgjengelig.

Legge til Wi-Fi-nettverk

Hvis ønsket nettverk ikke vises i nettverkslisten, kan du trykke på **Legg til Wi-Fi-nettverk** nederst i nettverkslisten. Angi nettverksnavnet i **Nettverks-SSID**, velg sikkerhetstype og angi passordet hvis det ikke er et åpent nettverk, og trykk deretter på **Koble til**.

Glemme Wi-Fi-nettverk

Alle nettverk som du har benyttet, inkludert det gjeldende nettverket, kan glemmes slik at enheten ikke automatisk kobles til disse. Velg nettverket i nettverkslisten, og trykk deretter på **Glem**.

Konfigurere kontoer

Google-apper, som for eksempel **Play Butikk**, krever en Google-konto, og **GALAXY Apps** krever en Samsung-konto. Opprett en Google- og en Samsung-konto for å få mest mulig ut av enheten din.

Legge til kontoer

Følg instruksjonene som vises når du åpner en Google-app uten at du logger på, for å opprette en Google-konto.

Du kan logge på eller registrere deg for en Google-konto ved å gå til appskjermbildet og trykke på **Innstillinger** → **Generelt** → **Kontoer** → **Legg til konto** → **Google**. Trykk deretter på **Ny** for å registrere deg, eller trykk på **Eksisterende** og følg instruksjonene på skjermen for å fullføre kontokonfigurasjonen. Du kan bruke flere Google-kontoer på enheten.

Opprett også en Samsung-konto.

Fjerne kontoer

På appskjermbildet trykker du på **Innstillinger** → **Generelt** → **Kontoer**. Velg et kontonavn under **MINE KONTOER**, velg kontoen som skal fjernes, og trykk deretter på .

Konfigurere brukerprofiler

Opprett brukerprofiler og velg deretter én når du låser opp enheten, for å bruke tilpassede innstillinger. Ved å opprette flere brukerprofiler kan flere brukere dele enheten, uten at det får innvirkning på andres personlige innstillinger, som for eksempel e-postkontoer, innstillinger for bakgrunnsbilder og så videre.

På appskjermbildet trykker du på **Innstillinger** → **Enhet** → **Brukere** →  → **Bruker** → **OK** → **Konfigurer nå** og følger deretter instruksjonene på skjermen for å opprette en ny brukerprofil. Du får tilgang til enheten med en brukerprofil ved å velge en profil øverst til høyre på låseskjermen.

Overføre filer

Du kan overføre lyd-, video-, og bildefiler, samt andre filtyper fra enheten til en datamaskin, eller motsatt.

Koble til med Samsung Kies

Samsung Kies er et dataprogram som administrerer medieinnhold og personlig informasjon med Samsung-enheter. Last ned den nyeste versjonen av Samsung Kies fra nettstedet til Samsung.

- 1 Koble enheten til en datamaskin med en USB-kabel.

Samsung Kies startes automatisk på datamaskinen. Hvis Samsung Kies ikke starter, dobbeltklikker du på Samsung Kies-ikonet på datamaskinen.

- 2 Overfør filer mellom enheten og datamaskinen.

Se hjelpefilen for Samsung Kies for nærmere informasjon.

Koble til med Windows Media Player

Kontroller at Windows Media Player er installert på datamaskinen.

- 1 Koble enheten til en datamaskin med en USB-kabel.
- 2 Åpne Windows Media Player og synkroniser musikkfiler.

Koble til som en medieenhet

- 1 Koble enheten til en datamaskin med en USB-kabel.
- 2 Åpne varselspanelet og trykk deretter på **Koblet til som en medieenhet** → **Medieenhet (MTP)**.
Trykk på **Kamera (PTP)** hvis datamaskinen din ikke støtter Media Transfer Protocol (MTP) eller ikke har installert riktig driver.
- 3 Overfør filer mellom enheten og datamaskinen.

Sikre enheten

Forhindre at andre bruker eller får tilgang til personlige data og personlig informasjon som er lagret på enheten ved å bruke sikkerhetsfunksjonene. Enheten vil deretter kreve en opplåsningskode hver gang som den låses opp.

Angi et mønster

På appskjermbildet trykker du på **Innstillinger** → **Enhet** → **Låseskjem** → **Skjermlås** → **Mønster**.

Tegn et mønster ved å koble sammen fire punkter eller mer, og tegn deretter mønsteret på nytt for å bekrefte det. Opprett også en reserveopplåsnings-PIN-kode for å låse opp skjermen dersom du glemmer mønsteret.

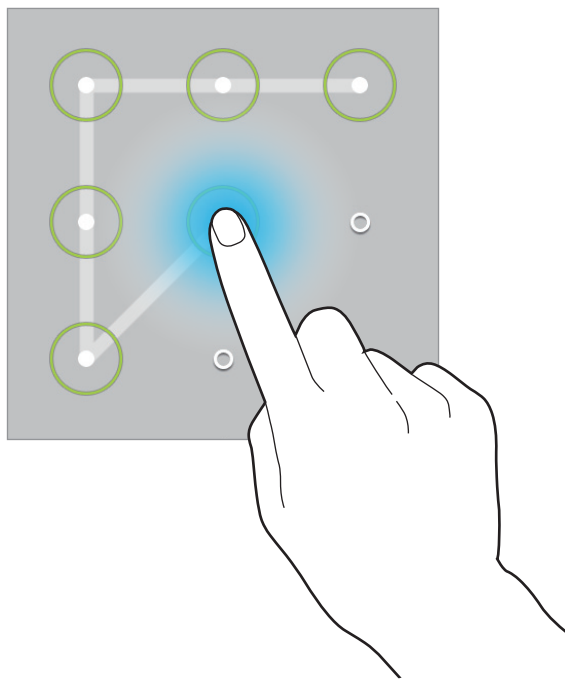

Angi en PIN-kode

På appskjermbildet trykker du på **Innstillinger** → **Enhet** → **Låseskjem** → **Skjermlås** → **PIN**.

Angi minst fire sifre, og angi deretter PIN-koden på nytt for å bekrefte den.

Angi et passord

På appskjermbildet trykker du på **Innstillinger** → **Enhet** → **Låseskjerm** → **Skjermlås** → **Passord**.

Angi minst fire tegn, inkludert tall og symboler, og angi deretter passordet på nytt for å bekrefte det.

Låse opp enheten

Slå på skjermen ved å trykke på strøm- eller Hjem-tasten, og angi opplåsingskoden.



Hvis du glemmer opplåsingskoden, tar du med enheten til et Samsung-servicesenter for å få den tilbakestilt.

Oppgradere enheten

Enheten kan oppgraderes til den nyeste programvaren.



Denne funksjonen kan være utilgjengelig, avhengig av område eller tjenesteleverandør.

Oppgradere med Samsung Kies

Start Samsung Kies og koble enheten til en datamaskin. Samsung Kies gjenkjenner automatisk enheten og viser eventuelle oppdateringer som er tilgjengelige i et dialogvindu. Klikk på oppdateringstasten i dialogvinduet for å starte oppgraderingen. Gå til hjelp for Samsung Kies for detaljer om hvordan du utfører oppgraderinger.



- Ikke slå av datamaskinen eller koble fra USB-kabelen mens enheten oppgraderes.
- Mens enheten oppgraderes må du ikke koble andre medieenheter til datamaskinen. Dette kan forstyrre oppdateringsprosessen.

Oppgradere trådløst

Enheten kan oppgraderes direkte til den nyeste programvaren trådløst gjennom FOTA-tjenesten.

På appskjermbildet trykker du på **Innstillinger** → **Generelt** → **Om enheten** → **Programvareoppdateringer** → **Oppdater nå**.

Kommunikasjon

Kontakter



Bruk denne appen til å administrere kontakter, inkludert telefonnumre, e-postadresser og annet. Trykk på **Kontakter** på appskjermbildet.

Administrere kontakter

Trykk på **Kontakter**.

Administrere kontakter

Trykk på  og angi kontaktinformasjon.

-  : Legg til et bilde.
-  /  : Legg til eller slett et kontaktfelt.

Redigere en kontakt

Velg kontakten som du vil redigere, og trykk deretter på .

Slette en kontakt

Trykk på .

Søke etter kontakter

Trykk på **Kontakter**.

Du kan bruke én av følgende søkemetoder:

- Bla opp eller ned i kontaktlisten.
- Bruk indeksen til venstre for kontaktlisten for å bla raskt, ved å dra en finger langs indeksen.
- Trykk på søkefeltet øverst på kontaktlisten og angi søkekriteriene.

Når du har valgt en kontakt, kan du utføre én av følgende handlinger:

- ★ : Legg til i favorittkontakter.
- ✉ : Skriv en e-post.

Vise kontakter

Trykk på **Kontakter**.

Som standard viser enheten alle lagrede kontakter.

Trykk på  → **Innstillinger** → **Kontakter som skal vises**, og velg deretter en plassering der kontaktene er lagret.

Flytte kontakter

Trykk på **Kontakter**.

Flytte kontakter til Google

Trykk på  → **Slå sammen kontoer** → **Slå sammen med Google**.

Kontakter som er flyttet til Google-kontakter, vises med  i kontaktlisten.

Flytte kontakter til Samsung

Trykk på  → **Slå sammen kontoer** → **Slå sammen med Samsung-konto**.

Kontakter som er flyttet til Samsung-kontakter, vises med  i kontaktlisten.

Importere og eksportere kontakter

Trykk på **Kontakter**.

Importere kontakter

Trykk på  → **Innstillinger** → **Importer/Eksporter** og velg et importalternativ.

Eksportere kontakter

Trykk på  → **Innstillinger** → **Importer/Eksporter** og velg et eksportalternativ.

Dele kontakter

Trykk på  → **Velg**, velg kontakter, trykk på  og velg deretter en delingsmetode.

Favorittkontakter

Trykk på **Favoritter**.

Trykk på  for å legge til kontakter i favorittlisten.

Du kan trykke på , og utføre én av følgende handlinger:

- **Velg:** Velg kontakter som du vil slette eller dele.
- **Fjern fra Favoritter:** Fjern kontakter fra favoritter.
- **Hjelp:** Vis hjelpeinformasjon om å bruke kontakter.

Kontaktgrupper

Trykk på **Grupper**.

Opprette en gruppe

Trykk på , angi opplysninger for gruppen, legg til kontakter, og trykk deretter på **Lagre**.

Legge til kontakter i en gruppe

Velg en gruppe og trykk deretter på  → **Legg til medlem**. Velg kontaktene som du vil legge til, og trykk deretter på **Utført**.

Administrere grupper

Du kan trykke på , og utføre én av følgende handlinger:

- **Slett grupper:** Velg grupper som er lagt til av brukeren, og trykk deretter på **Utført**. Standardgrupper kan ikke slettes.
- **Rediger gruppe:** Endre gruppeinnstillingene.
- **Legg til medlem:** Legg til medlemmer i gruppen.
- **Fjern fra gruppe:** Fjern medlemmer fra gruppen.
- **Send e-post:** Send en e-post til medlemmene i en gruppe.
- **Endre rekkefølge:** Trykk på og hold  ved siden av gruppenavnet, dra det opp eller ned til en ny plassering, og trykk deretter på **Utført**.
- **Hjelp:** Vis hjelpeinformasjon om å bruke kontakter.

Sende e-post til medlemmene i en gruppe

Velg en gruppe, trykk på  → **Send e-post**, velg medlemmer og trykk deretter på **Utført**.

Visittkort

Trykk på **Kontakter**.

Opprett et visittkort og send det til andre personer.

Trykk på **Konfigurer profil**, angi detaljer, slik som telefonnummer, e-postadresse og postadresse, og trykk deretter på **Lagre**. Hvis brukerinformasjonen ble lagret da du konfigurerte enheten, velger du visittkortet og trykker på  for å redigere det.

Trykk på  → **Del visittkort via** og velg deretter en delingsmetode.

E-post

Bruk denne appen til å sende eller lese e-poster.

Trykk på **E-post** på appskjermbildet.



Konfigurere e-postkontoer

Konfigurer en e-postkonto når du åpner **E-post** for første gang.

Skriv inn e-postadresse og -passord. Trykk på **Neste** for en privat e-postkonto, slik som Google Mail, eller trykk på **Manuelt oppsett** for en e-postkonto for bedrifter. Deretter følger du instruksjonene på skjermen for å fullføre konfigureringen.

Du oppretter ytterligere en e-postkonto ved å trykke på  → **Innstillinger** → **Legg til konto**.



Sende e-poster

Trykk på e-postkontoen som du vil bruke, og trykk deretter på  øverst på skjermen. Angi mottakere, emne, og melding, og trykk deretter på .

Trykk på  for å legge til en kontakt fra kontaktlisten.

Trykk på **+Meg** for å legge til deg selv som mottaker.

Trykk på  hvis du vil legge ved bilder, videoer, kontakter, hendelser og annet.

Trykk på  →  for å sette inn bilder, hendelser, kontakter, posisjonsinformasjon og annet i e-posten.

Sende planlagte e-poster

Trykk på  → **Planlegg sending** mens du skriver en e-post. Merk av for **Planlegg sending**, angi et tidspunkt og en dato, og trykk deretter på **Utført**. Enheten sender e-posten på angitt dato og tidspunkt.



- Hvis enheten er slått av eller ikke koblet til nettverket på det planlagte tidspunktet, eller hvis nettverket er ustabilt, blir ikke e-posten sendt.
- Denne funksjonen er basert på tid og dato som er angitt på enheten. Tid og dato kan være uriktig hvis du beveger deg mellom ulike tidssoner og nettverket ikke oppdaterer denne informasjonen.

Lese e-poster

Velg en e-postkonto som du vil bruke, og nye e-poster blir lastet ned. Du kan også hente nye e-poster manuelt ved å trykke på .

Trykk på en e-post for å lese den.

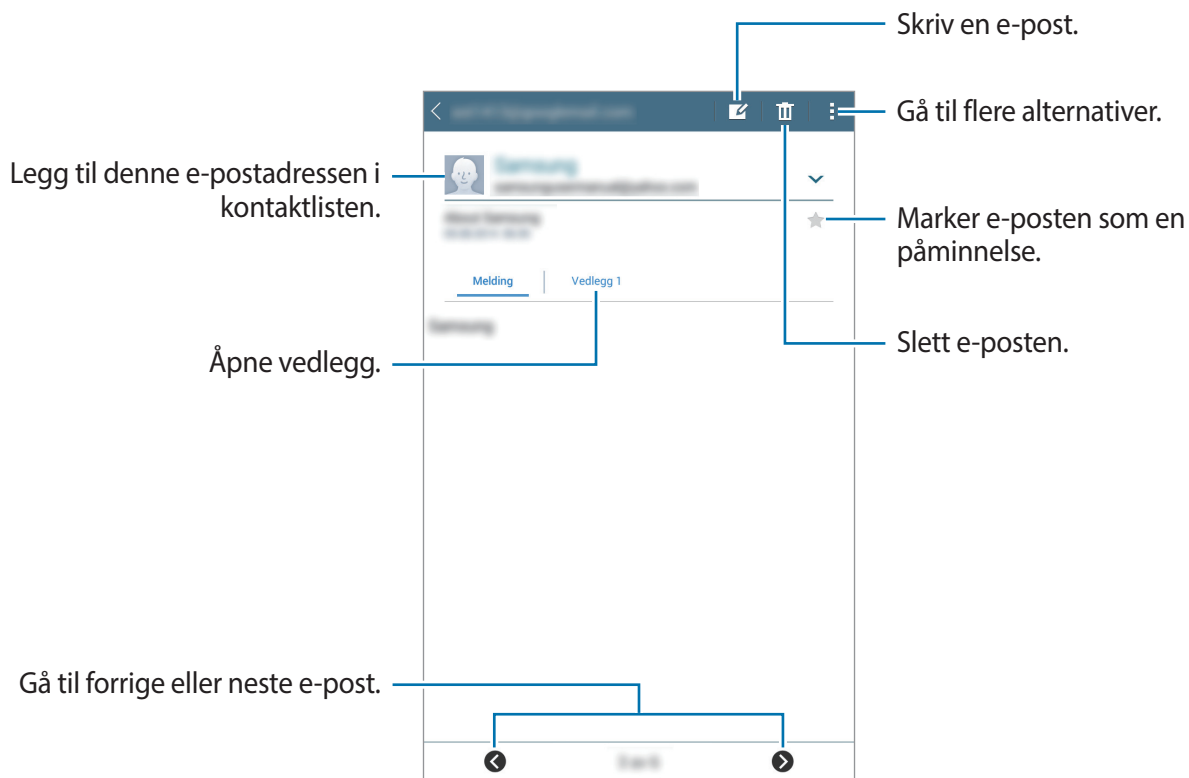

Trykk på vedleggsfanen for å åpne vedlegg, og trykk deretter på **Lagre** for å lagre det.

Google Mail

Bruk denne appen for å få rask tilgang til Google Mail-tjenesten.

Trykk på **Google Mail** på appskjermbildet.



- Denne appen kan være utilgjengelig eller ha et annet navn, avhengig av område eller tjenesteleverandør.
- Denne appen kan hete noe annet, avhengig av område eller tjenesteleverandør.

Sende e-poster

Trykk på  i en hvilken som helst e-postvisning for å angi mottakere, et emne, og en melding, og trykk deretter på **SEND**.

Trykk på  → **Lagre utkast** for å lagre e-posten og sende den senere.

Trykk på  → **Legg ved fil** for å legge ved bilder, videoer, musikk og annet.

Trykk på  → **Forkast** for å begynne på nytt.

Trykk på  → **Innstillinger** for å endre innstillinger for Google Mail.

Trykk på  → **Send tilbakemelding** for å gi din tilbakemelding til bruk i apputvikling.

Trykk på  → **Hjelp** for å få tilgang til hjelpeinformasjonen for Google Mail.

Lese e-poster

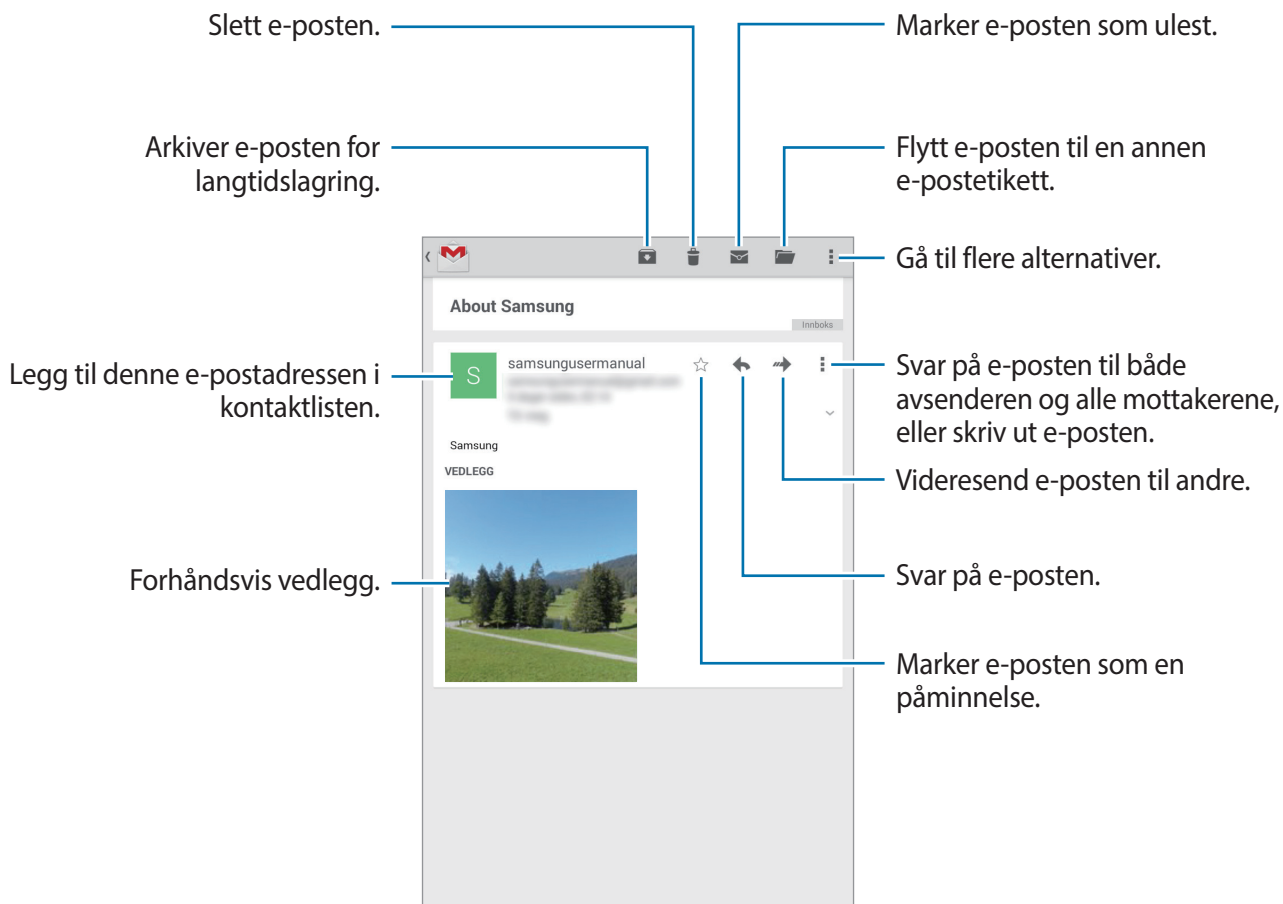

Etiketter

Google Mail bruker etiketter i stedet for mapper. Når Google Mail starter, vises e-postene som har Innboks-etiketten.

Trykk på  for å vise e-postene som er merket med andre etiketter.

Legg en etikett til en e-post ved å velge e-posten, trykke på  → **Endre etiketter**, og deretter velge etiketten som skal tildeles.

Hangouts

Bruk denne appen til å chatte med andre.

Trykk på **Hangouts** på appskjermbildet.



Denne appen kan være utilgjengelig eller ha et annet navn, avhengig av område eller tjenesteleverandør.

Velg en venn fra vennelisten eller skriv inn et søkeord som du vil søke etter, og velg en venn fra resultatene for å begynne å chatte.

Google+

Bruk denne appen til å holde kontakten med venner via Googles sosiale nettverkstjeneste.

Trykk på **Google+** på appskjermbildet.



Denne appen kan være utilgjengelig eller ha et annet navn, avhengig av område eller tjenesteleverandør.

Trykk på **Alt** for å bytte kategori, og bla opp eller ned for å vise poster fra kretsene dine.

Bilder

Bruk denne appen til å vise og dele bilder eller videoer via Googles sosiale nettverkstjenester.

Trykk på **Bilder** på appskjermbildet.





Denne appen kan være utilgjengelig eller ha et annet navn, avhengig av område eller tjenesteleverandør.

Velg én av følgende kategorier:

- **ALLE:** Vis alle bildene eller videoene som er tatt med eller lastet ned til enheten.
- **HØYDEPUNKTER:** Vis bilder eller videoer gruppert etter dato eller album. Trykk på ► for å vise resten av bildene eller videoene i gruppen.

Velg deretter et bilde eller en video.

Mens du viser bildet eller videoen, kan du bruke følgende ikoner:

-  : Endre bildet.
-  : Del bildet eller videoen med andre.
-  : Slett bildet eller videoen.

Internett og nettverk

Internett

Bruk denne appen til å surfe på Internett.

Trykk på **Internett** på appskjermbildet.

Vise nettsider

Trykk på adressefeltet, skriv inn nettadressen, og trykk deretter på **Gå til**.

Trykk på  for å få tilgang til flere alternativer mens du viser en nettside.

Du kan bytte søkemotor ved å trykke på adressefeltet og deretter trykke på søkemotorikonet ved siden av nettsidadressen.

Åpne en ny fane

Trykk på  → **Ny fane**.

Hvis du vil gå til en annen nettside, blar du mot venstre eller høyre i tittelfeltet og trykker deretter på tittelen for å velge den.

Søke på Internett med stemmen

Trykk på adressefeltet, trykk på , si et søkeord, og velg deretter ett av søkeordene som vises.





Denne funksjonen kan være utilgjengelig, avhengig av område eller tjenesteleverandør.

Bokmerker

Du legger til et bokmerke for den gjeldende nettsiden ved å trykke på  → **+**.

Du kan åpne en bokmerket nettside ved å trykke på , og deretter velge én.

Historikk

Trykk på  → **Historikk** for å åpne en nettside fra listen over nylig besøkte nettsider. Du kan tømme historikken ved å trykke på  → **Tøm logg**.

Lagrede sider

Du kan vise lagrede nettsider ved å trykke på  → **Lagr. sider**.

Koblinger

Trykk på og hold en kobling på nettsiden for å åpne den i en ny fane, eller lagre eller kopiere den. Vis lagrede koblinger ved å trykke på **Mine filer** → **Enhetslagring** → **Download** på appskjermbildet.

Dele nettsider

Du kan dele en nettadresser med andre ved å trykke på  → **Del via**.

Du kan dele en bit av en nettside ved å trykke på og holde ønsket tekst og deretter trykke på **Del via**.

Chrome

Bruk denne appen til å søke etter informasjon og se på nettsider.

Trykk på **Chrome** på appskjermbildet.



Denne appen kan være utilgjengelig eller ha et annet navn, avhengig av område eller tjenesteleverandør.

Vise nettsider

Trykk på adressefeltet, og angi deretter en nettadresse eller et søkeord.

Åpne en ny fane

Trykk på  → **Ny fane**.

Hvis du vil gå til en annen nettside, blar du til venstre eller høyre i tittelfeltet, og trykker på tittelen for å velge den.

Bokmerker

Du legger til et bokmerke for den gjeldende nettsiden ved å trykke på ☆ → **Lagre**.

Du kan åpne en bokmerket nettside ved å trykke på ☰ → **Bokmerker**, og deretter velge én.

Søke på Internett med stemmen

Trykk på 🗣️, si et søkeord og velg deretter ett av søkeordene som vises.

Bluetooth

Bluetooth oppretter en direkte trådløs kobling mellom to enheter over korte avstander. Bruk Bluetooth for å utveksle data- eller mediefiler med andre enheter.



- Samsung er ikke ansvarlig for tap, sperring eller misbruk av data som er sendt eller mottatt via Bluetooth-funksjonen.
- Forsikre deg om at du alltid deler og mottar data fra enheter som du stoler på og som er ordentlig sikret. Hvis det er hindringer mellom enhetene, kan rekkevidden reduseres.
- Enkelte enheter kan være inkompatible med din enhet, særlig enheter som ikke er testet og godkjente av Bluetooth SIG.
- Ikke bruk Bluetooth-funksjonen til ulovlige formål (som for eksempel piratkopiering av filer eller ulovlig tapping av kommunikasjon for kommersielle formål).
Samsung kan ikke holdes ansvarlig for konsekvensene ved ulovlig bruk av Bluetooth-funksjonen.

Du aktiverer Bluetooth ved å gå til appskjermbildet, trykke på **Innstillinger** → **Tilkoblinger** → **Bluetooth**, og deretter skyve **Bluetooth**-bryteren til høyre.

Koble sammen med andre Bluetooth-enheter

På appskjermbildet trykker du på **Innstillinger** → **Tilkoblinger** → **Bluetooth** → **Søk**, og en liste over oppdagede enheter vises. Velg enheten som du ønsker å koble sammen med, og aksepter deretter den automatisk genererte koden på begge enhetene for å bekrefte tilkoblingen.

Sende og motta data

Mange apper støtter dataoverføring via Bluetooth. Et eksempel er **Galleri**. Åpne **Galleri**, velg et bilde, trykk på  → **Bluetooth** og velg deretter én av Bluetooth-enhetene. Deretter må godkjenningsforespørselen fra Bluetooth aksepteres på den andre enheten for å kunne motta bildet.

Hvis en annen enhet sender deg data, godtar du godkjenningsforespørselen for Bluetooth som kommer fra den andre enheten. Filer som du mottar, blir lagret i **Download**-mappen. Hvis du mottar en kontakt vil den automatisk legges til i kontaktlisten.

Screen Mirroring

Bruk denne funksjonen til å koble enheten til en stor skjerm via en AllShare Cast-dongle eller HomeSync, og deretter dele innholdet ditt med andre.



- Denne funksjonen kan være utilgjengelig, avhengig av område eller tjenesteleverandør.
- Noen filer kan bufres under avspilling, avhengig av nettverkstilkoblingen.
- For å spare strøm bør denne funksjonen kobles fra når den ikke er i bruk.
- Hvis du spesifiserer en Wi-Fi-frekvens, kan det hende at AllShare Cast-donglen eller HomeSync ikke blir oppdaget eller koblet til.
- Hvis du ser på videoer eller spiller spill på en TV-skjerm, bør du velge riktig TV-modus for best mulig opplevelse.

På appskjermbildet trykker du på **Innstillinger** → **Tilkoblinger** → **Screen Mirroring**, og skyver deretter **Screen Mirroring**-bryteren mot høyre. Velg en enhet, åpne eller spill av en fil, og kontroller deretter skjermen med tastene på enheten din. Du kan koble til en enhet med en PIN-kode ved å trykke på og holde enhetsnavnet og deretter oppgi PIN-koden.

Media

Musikk

Bruk denne appen til å lytte til musikk.

Trykk på **Musikk** på appskjermbildet.

Spille av musikk

Velg en musikkategori, og velg deretter en sang som du vil spille av.

Trykk på albumbildet på bunnen av skjermen for å åpne musikkavspillerskjermbildet.

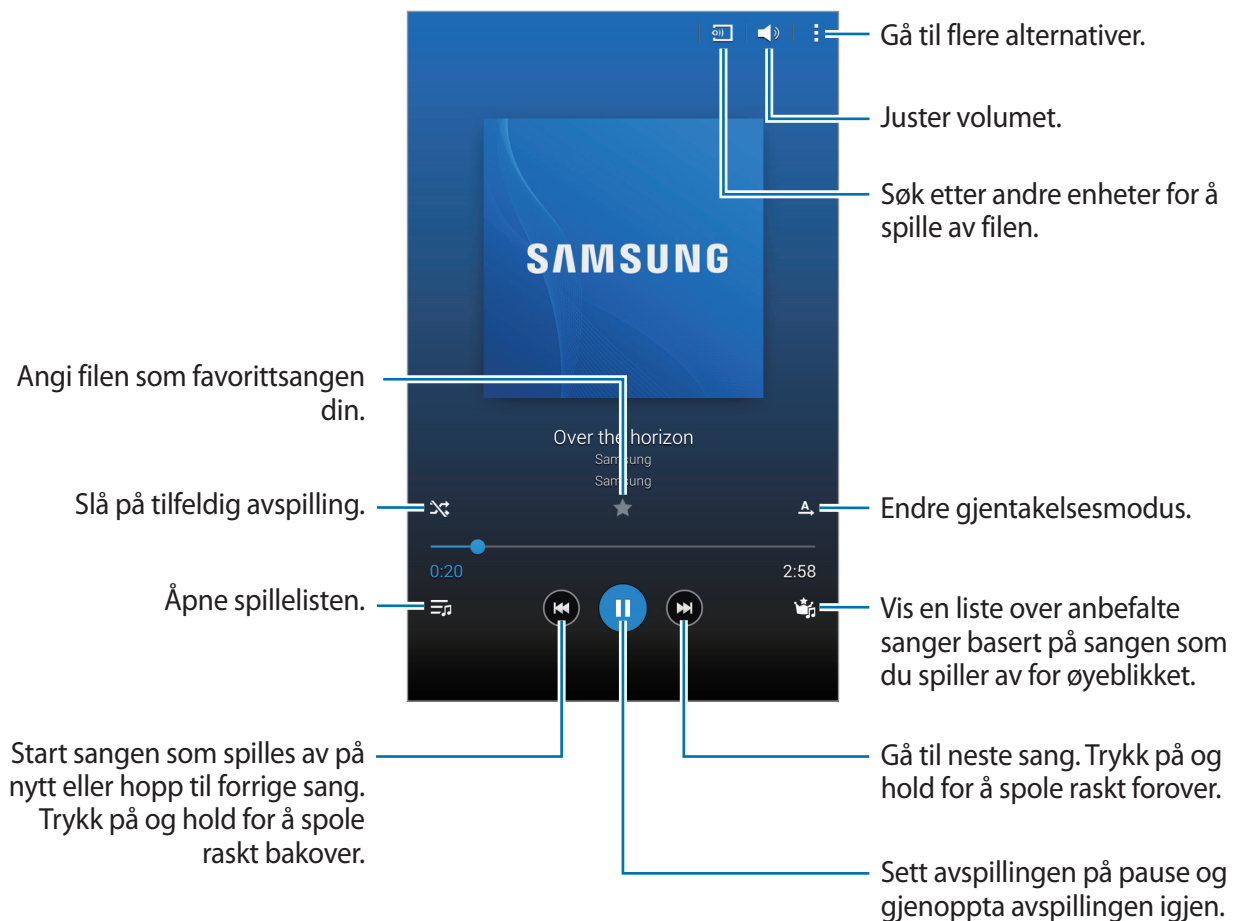

Du kan lytte til sanger med det samme volumnivået ved å trykke på  → **Innstillinger** → **Avansert** → **Smartvolum**.



Når **Smartvolum** er aktivert, kan volumet ende opp høyere enn enhetens volumnivå. Vær forsiktig så du ikke utsetter deg selv for høyt volum over lengre tid, for å unngå hørselsskader.



Det er ikke sikkert at **Smartvolum** kan aktiveres for alle filene.

Hvis du vil stille inn en tilpasset lyd mens du hører på sanger med et hodesett, trykker du på  → **Innstillinger** → **Avansert** → **Adapt Sound** → **På**. Når du skruer volumet opp til nivå 13 eller høyere, vil ikke det tilpassede lydvalget anvendes på musikkavspillingen. Hvis du skruer ned volumet til nivå 12 eller lavere, vil valget igjen bli brukt.

Angi at en sang skal brukes som alarmtone

Hvis du vil bruke den melodien som spilles av for øyeblikket, som alarmtone, trykker du på  → **Bruk som** → **Alarmtone** → **Utført**.

Opprette spillelister

Du kan opprette et eget utvalg av sanger.

Trykk på **Spillelister**, og trykk deretter på  → **Opprett spilleliste**. Angi en tittel og trykk på **OK**. Trykk på , velg sanger som du vil legge til, og trykk deretter på **OK**.

Du kan legge til sangen som spilles av for øyeblikket i en spilleliste, ved å trykke på  → **Til spilleliste**.

Spille av musikk etter stemning

Spill av musikk som er gruppert etter stemning. Spillelisten opprettes automatisk av enheten.

Trykk på **Musikk-firkant** og velg et stemningselement. Du kan velge flere celler ved å dra fingeren din.

Kamera

Bruk denne appen til å ta bilder eller ta opp videoer.

Bruk **Galleri** for å vise bilder og videoer som er tatt med enhetens kamera. (s. 64)

Trykk på **Kamera** på appskjermbildet.



- Kameraet slås automatisk av når det ikke er i bruk.
- Kontroller at objektivet er rent. Hvis ikke kan det hende at enheten ikke fungerer som den skal i enkelte modi som krever høy oppløsning.

Etiske regler for bruk av kamera

- Ikke ta bilder eller videoer av andre mennesker uten deres tillatelse.
- Ikke ta bilder eller videoer der dette er forbudt ved lov.
- Ikke ta bilder eller videoer på steder der du kan krenke andre menneskers privatliv.

Ta bilder

Ta et bilde

Trykk på bildet på forhåndsvisningsskjermbildet der hvor kameraet skal fokusere. Når motivet er i fokus, vil fokusrammen lyse grønt.

Trykk på  for å ta et bilde.



Bildemodus

Flere fotoeffekter er tilgjengelig.

Trykk på **MODUS**, og bla deretter opp eller ned på høyre side av skjermen.

- **Auto:** Velg dette for å la kameraet vurdere omgivelsene og finne den ideelle modusen for bildet.
- **Skjønnhetsansikt:** Ta et bilde med lysere ansikter for finere bilder.
- **Lyd og bilde:** Bruk denne modusen for å ta et bilde med lyd.

Trykk på  for å ta et bilde. Enheten spiller inn et par sekunder med lyd etter at bildet tas.





Når du tar bilder i denne modusen vil det tas opp en lyd fra den interne mikrofonen.

- **Panorama:** Ta et bilde som består av mange bilder som er satt sammen.
Følg disse tipsene for å få best mulig bilder.
 - Beveg kameraet langsomt i én retning.
 - Hold kamerasøkeren innenfor hjelperammen.
 - Ikke ta bilder av et motiv foran ugjenkjennelige bakgrunner, som for eksempel en tom himmel eller en ensfarget vegg.
- **Sport:** Bruk denne innstillingen for motiver i rask bevegelse.
- **Natt:** Bruk denne innstillingen for bilder som tas under mørke forhold.

Panoramabilder

Et panoramabilde er et bredt landskapsbilde som består av flere bilder.

Trykk på **MODUS** → **Panorama**.

Trykk på  og beveg kameraet i én retning. Når to panoramaguiderammer er på linje, vil kameraet automatisk ta et nytt bilde i panoramasekvensen. Slutt å ta bilder ved å trykke på .

Hvis søkeren er utenfor den riktige retningen, slutter enheten å ta bilder.



Bruke filtereffekter

Bruk filtereffektene for å ta unike bilder eller opptak.

Trykk på  og velg en filtereffekt. De tilgjengelige alternativene kan variere, avhengig av valgt modus.

Ta opp videoer

Ta opp en video

Skyv bilde-/videobryteren til videoikonet, og trykk deretter på  for å ta opp en video. Sett innspillingen på pause ved å trykke på . Stans innspillingen ved å trykke på .



- Manuell fokus er ikke tilgjengelig i opptaksmodus.
- Zoom-funksjonen kan være utilgjengelig når du gjør opptak med den høyeste oppløsningen.

Opptaksmodus



Trykk på ► → 📹 for å bytte opptaksmodus.

- **Normal:** Bruk denne modusen for normal kvalitet.
- **Grense for e-post:** Bruk denne modusen til å redusere innspillingskvaliteten for sending via e-post.

Zoome ut og inn

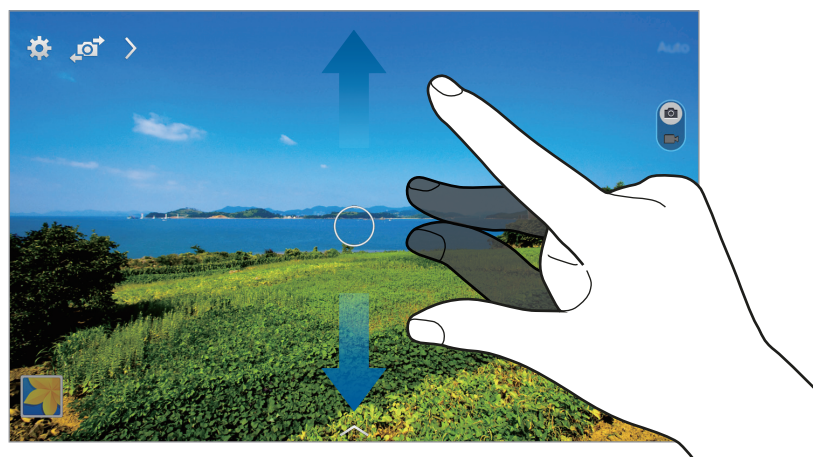

Bruk én av følgende metoder:



- Trykk på volumtasten for å zoome inn eller ut.
- Spre to fingre fra hverandre på skjermen for å zoome inn, og klyp dem sammen for å zoome ut.



Inn-/ut-zoomeffekten er tilgjengelig ved bruk av zoom-funksjonen under videoopptak.

Fjernstyring

Still inn en enhet som fjernsøker for å fjernstyre kameraet.



Trykk på  →  → **Fjernsøker**, og koble deretter sammen enheten og kameraet ved hjelp av Wi-Fi Direct. Trykk på  for å ta et bilde fra avstand ved å bruke enheten som en fjernsøker.

Konfigurere kamerainnstillinger

Trykk på  for å konfigurere kamerainnstillinger. Ikke alle de følgende alternativene er tilgjengelige i både fotograferings- og opptaksmodus. Tilgjengelige alternativer kan variere, avhengig av valgt modus.

- **Bildestørrelse/Videostørrelse:** Velg en oppløsning. Bruk høyere oppløsning for bedre kvalitet. Merk at dette tar opp mer minneplass.
- **Fokusmodus:** Velg en fokusmodus. **Autofokus** kontrolleres av kameraet. **Makro** for objekter som er veldig nært.
- **Lysmåler:** Velg en målemetode. Dette bestemmer hvordan lysverdiene beregnes. **Sentrert** måler bakgrunnsbelysningen i scenens sentrum. **Punkt** måler lysverdien på ett bestemt sted. **Matrise** utjevner hele scenen.
- **Posisjonstagg:** Angi at en posisjonstagg skal legges ved bildet.



- For å forbedre GPS-signalene bør du unngå å fotograferer på steder der signalet kan bli forstyrret, som for eksempel mellom bygninger eller i lavtliggende områder, eller ved dårlig vær.
- Når du deler et bilde mens posisjonstaggen er lagt ved, kan posisjonsinformasjonen bli sett av andre. Du kan unngå dette ved å slette posisjonsinformasjonen mens du ser på bildet. Da trykker du på  → **Mer info** → , og deretter på  under **Posisjon**.
- **Se gjennom bilder/videoer:** Angi at enheten skal vise bilder eller videoer etter at du har tatt dem.
- **Volumtast:** Angi at enheten skal bruke volumtasten til å styre lukker- eller zoomfunksjonen.
- **Selvutløser:** Bruk denne funksjonen for tidsforsinkede bilder.
- **Hvitbalanse:** Velg riktig hvitbalanse for å gi bildene livaktige farger. Innstillingene er designet for spesifikke lyssituasjoner. Disse innstillingene ligner på varmeområdet for hvitbalanseeksponering i profesjonelle kameraer.
- **Lysstyrke:** Endre lysstyrken.
- **Hjelpelinjer:** Vis hjelpelinjene til kamerasøkeren for å hjelpe til med komposisjonen ved fotografering av motiver.

- **Fotolys:** Aktiver eller deaktiver fotolysen.
- **Kontekstuelte filnavn:** Angi at kameraet skal vise kontekstuelle tagger. Aktiver denne funksjonen for å bruke Vennetagg i **Galleri**.
- **Lagre som speilvendt:** Speilvend bildet for å opprette et speilbilde av originalscenen.
- **Lagring:** Velg minneplassering for lagring.
- **Nullstill:** Nullstill kamerainnstillingene.
- **Hjelp:** Vis hjelpeinformasjon om bruk av kameraet.

Snarveier

Reorganiser snarveier for enkel tilgang til kameraets ulike alternativer.

Trykk på  og trykk på og hold et snarveisikon.

Trykk på og hold et alternativ, og dra det til sporet som vises øverst på skjermen.

Galleri

Bruk denne appen til å se på bilder og videoer.

Trykk på **Galleri** på appskjermbildet.

Vise bilder

Når du starter **Galleri**, vises tilgjengelige mapper. Når en annen app, som for eksempel **E-post**, lagrer et bilde, opprettes **Download**-mappen automatisk, og bildet legges til i denne mappen. På samme måte vil et bilde som du tar av skjermen, automatisk opprette **Screenshots**-mappen. Velg en mappe for å åpne den.

Bildene i en mappe vises etter opprettelsesdato. Velg et bilde for å vise det i fullskjermmodus.

Bla til venstre eller høyre for å vise neste eller forrige bilde.

Zoome ut og inn

Bruk én av følgende metoder for å zoome i et bilde:

- Trykk raskt to ganger hvor som helst på bildet for å zoome inn.
- Spre to fingre fra hverandre for å zoome inn. Klyp dem sammen for å zoome ut og trykk raskt to ganger for å gå tilbake.

Spille av videoer

Videofiler vises med -ikonet i forhåndsvisningen. Velg en video for å se på den, og trykk på .

Beskjære segmenter i en video

Velg en video, og trykk deretter på . Flytt startbraketten til ønsket startpunkt, flytt endebraketten til ønsket sluttunkt, og lagre deretter videoen.



Redigere bilder

Når du viser et bilde, kan du trykke på , og bruke følgende funksjoner:

- **Mer info:** Vis bildedetaljer.
- **Kopier til utklippstavle:** Kopier bildet til utklippstavlen.
- **Roter mot klokken:** Roter bildet mot venstre.
- **Roter med klokken:** Roter bildet mot høyre.
- **Beskjær:** Endre størrelsen på den blå rammen for å beskjære bildet og lagre det som er innenfor.
- **Endre navn:** Gi filen et nytt navn.
- **Bildefremvisning:** Start en bildefremvisning med bildene i den gjeldende mappen.
- **Bruk som:** Angi at bildet skal brukes som bakgrunns- eller et kontaktbilde.
- **Skriv ut:** Skriv ut bildet ved å koble enheten til en skriver. Enkelte skrivere er kanskje ikke compatible med enheten.
- **Innstillinger:** Endre Galleri-innstillingene.



Slette bilder

Bruk én av følgende metoder:

- I en mappe kan du trykke på  → **Velg**, velge bilder, og deretter trykke på .
- Når du viser et bilde, kan du trykke på .

Dele bilder

Bruk én av følgende metoder:

- I en mappe kan du trykke på  → **Velg**, velge bilder, og deretter trykke på  for å sende dem til andre eller dele dem via sosiale nettverkstjenester.
- Når du viser et bilde, kan du trykke på  for å sende det til andre eller dele det via sosiale nettverkstjenester.

Angi som bakgrunnsbilde

Når du viser på et bilde kan du trykke på  → **Bruk som** for å bruke bildet som bakgrunnsbilde eller tilordne det til en kontakt.

Ansiktsmerking

Når du viser et bilde, kan du trykke  → **Innstillinger** → **Tagger**, og merke av for **Ansiktsmerking**. En gul ramme vises rundt det gjenkjente ansiktet. Trykk på ansiktet, trykk på **Legg til navn**, og velg eller legg deretter til en kontakt.

Når ansiktsmerket vises på et bilde, kan du trykke på ansiktsmerket og bruke valgene som vises, som for eksempel å sende e-postmeldinger.



Ansiktsgjenkjenning kan mislykkes, avhengig av ansiktsvinkel, ansiktsstørrelse, hudfarge, ansiktsuttrykk, lysforhold, eller smykker og lignende som personen har på seg.

Bruke vennetagg

Trykk på  → **Innstillinger** → **Tagger** → **Vennetagg**, og skyv deretter **Vennetagg**-bryteren til høyre for å vise en kontekstuell tagg (vær, posisjon, dato og personens navn) når du åpner et bilde.

Organisere med mapper

Opprett en mappe for å organisere bilder eller videoer som er lagret på enheten. Du kan kopiere eller flytte filer fra én mappe til en annen.

Trykk på  → **Opprett album** for å opprette en ny mappe. Angi et navn for mappen, trykk på **Opprett** og merk deretter av for bilder eller videoer. Trykk på og hold et valgt bilde eller en valgt video, dra bildet eller videoen til den nye mappen, og trykk deretter på **Utført**. Trykk på **Kopier** hvis du vil kopiere bildet eller videoen, eller trykk på **Flytt** for å flytte bildet eller videoen.

Video

Bruk denne appen til å spille av videofiler.

Trykk på **Video** på appskjermbildet.

Spille av videoer

Velg en video som skal spilles av.

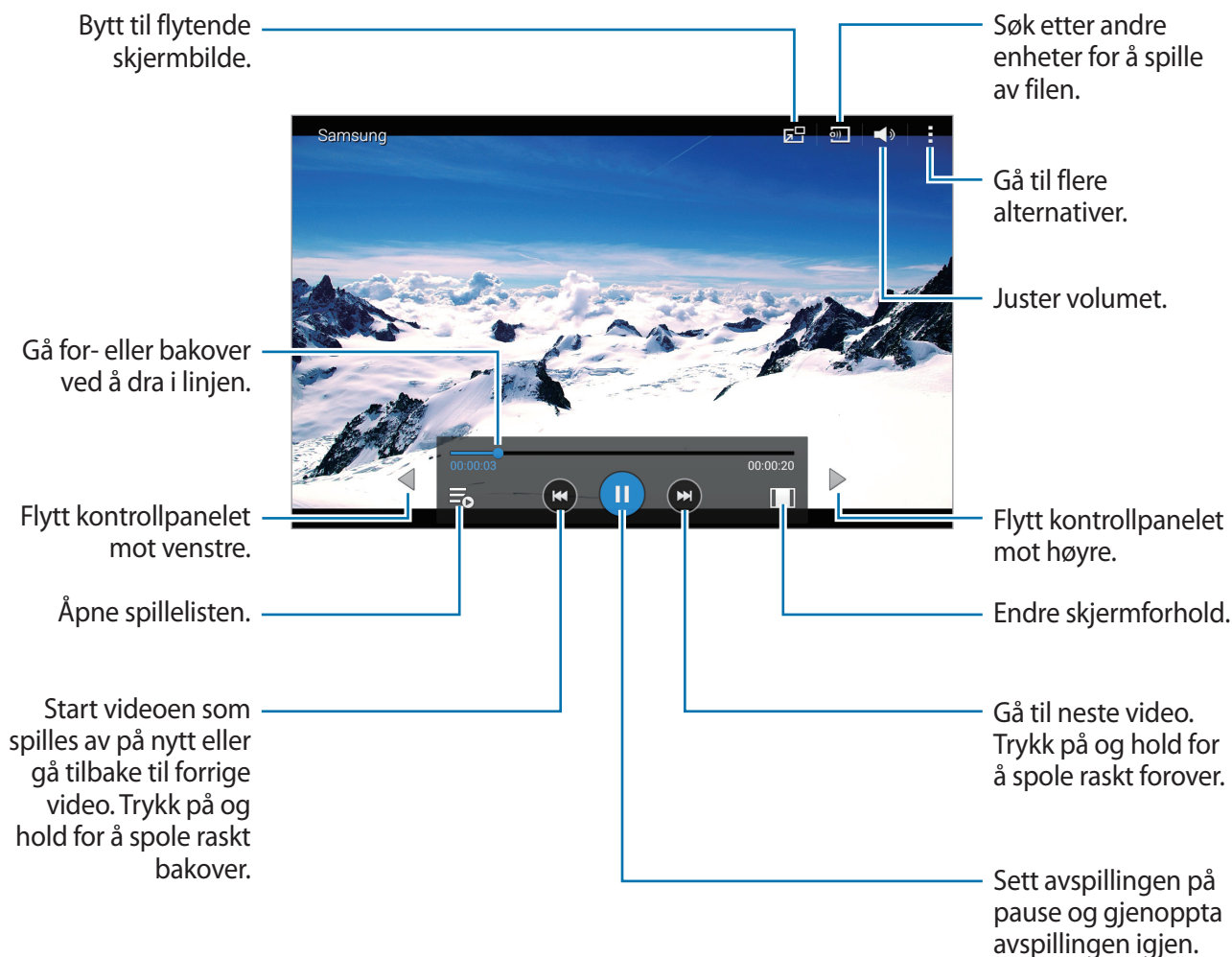

Slette videoer

Trykk på **≡** → **Slett**, velg videoer og trykk deretter på **OK**.

Dele videoer

Trykk på  → **Velg**, velg videoer, trykk på  og velg deretter en delingsmetode.

Bruke sprettoppvideospilleren

Bruk denne funksjonen for å starte andre apper uten å lukke videospilleren. Mens du ser på videoer kan du trykke på  for å bruke sprettoppavspilleren.

Spre to fingre fra hverandre på skjermen for å forstørre avspilleren eller klyp dem sammen for å forminske den. Dra avspilleren til en annen plassering for å flytte den.

YouTube

Bruk denne appen til å se på videoer fra YouTube-nettstedet.

Trykk på **YouTube** på appskjermbildet.



Denne appen kan være utilgjengelig eller ha et annet navn, avhengig av område eller tjenesteleverandør.

Se på videoer



Trykk på , og angi deretter et søkeord. Velg ett av de returnerte søkeresultatene for å se en video.

Trykk på skjermen, trykk på , og roter deretter enheten til liggende retning for fullskjermvisning.

Dele videoer

Velg videoen som du ønsker å dele ved å trykke på , og velg deretter en delingsmetode.

Laste opp videoer

Trykk på  → **Opplastinger** → , velg en video, angi informasjon om videoen og trykk på **LAST OPP**.

App- og mediebutikker

Play Butikk

Bruk denne appen til å kjøpe og laste ned apper og spill som kan kjøres på enheten.

Trykk på **Play Butikk** på appskjermbildet.



Denne appen kan være utilgjengelig eller ha et annet navn, avhengig av område eller tjenesteleverandør.

Installere apper

Se på apper etter kategori, eller trykk på  for å søke med et søkeord.

Velg en app for å vise nærmere informasjon. Last ned appen ved å trykke på **INSTALLER**. Hvis du må kjøpe appen, trykker du på prisen og følger instruksjonene på skjermen for å fullføre kjøpsprosessen.



Dersom det finnes tilgjengelig en ny versjon av en app som du har installert, vil et oppdateringsikon øverst på skjermen varsle deg om oppdateringen. Åpne varselspanelet og trykk på ikonet for å oppdatere appen.

Avinstallere apper

Du kan avinstallere appene som er lastet ned fra **Play Butikk**.

Trykk på  → **Mine apper**, velg en app som skal slettes i listen over installerte apper, og trykk deretter på **AVINSTALLER**.

Samsung GALAXY-apper

Bruk denne appen til å kjøpe og laste ned spesiallagede Samsung-apper. Gå til apps.samsung.com for mer informasjon.

Trykk på **GALAXY Apps** på appskjermbildet.



Denne appen kan være utilgjengelig eller ha et annet navn, avhengig av område eller tjenesteleverandør.

Installere apper

Se på apper etter kategori. Trykk på  for å velge en kategori.

Søk etter en app ved å trykke på  øverst på skjermen, og deretter skrive inn et søkeord i søkefeltet.

Velg en app for å vise nærmere informasjon. Last ned appen ved å trykke på **Gratis**. Hvis du må kjøpe appen, trykker du på prisen og følger instruksjonene på skjermen for å fullføre kjøpsprosessen.



Dersom det finnes tilgjengelig en ny versjon av en app som du har installert, vil et oppdateringsikon øverst på skjermen varsle deg om oppdateringen. Åpne varselspanelet og trykk på ikonet for å oppdatere appen.

Play Bøker

Bruk denne appen til å lese og laste ned bokfiler.

Trykk på **Play Bøker** på appskjermbildet.



Denne appen kan være utilgjengelig eller ha et annet navn, avhengig av område eller tjenesteleverandør.

Play Filmer

Bruk denne appen til å se på, laste ned og leie filmer eller TV-programmer.

Trykk på **Play Filmer** på appskjermbildet.



Denne appen kan være utilgjengelig eller ha et annet navn, avhengig av område eller tjenesteleverandør.

Play Musikk

Bruk denne appen til å lytte til musikk fra enheten eller streame musikk fra Googles nettskytjeneste.

Trykk på **Play Musikk** på appskjermbildet.



Denne appen kan være utilgjengelig eller ha et annet navn, avhengig av område eller tjenesteleverandør.

Play Spill

Bruk denne appen til å laste ned og spille spill.

Trykk på **Play Spill** på appskjermbildet.



Denne appen kan være utilgjengelig eller ha et annet navn, avhengig av område eller tjenesteleverandør.

Play Aviskiosk

Bruk denne appen til å lese de siste nyhetsartiklene.

Trykk på **Play Aviskiosk** på appskjermbildet.



Denne appen kan være utilgjengelig eller ha et annet navn, avhengig av område eller tjenesteleverandør.

Verktøy

Notat

Bruk denne appen til å notere ned viktig informasjon som skal lagres og vises senere.

Trykk på **Notat** på appskjermbildet.



Legge til og administrere kategorier

Du kan opprette kategorier for å sortere og administrere notatene dine.

Hvis du vil legge til en ny kategori, trykker du på  → **Administrer kategorier** → , skriver inn et kategorinavn og trykker deretter på **OK**.



Hvis du vil slette en kategori, trykker du på  → **Administrer kategorier** og deretter på  ved siden av kategorien.

Hvis du vil gi nytt navn til en kategori, trykker du på  → **Administrer kategorier**, trykker på og holder en kategori, skriver inn et nytt navn på kategorien og trykker deretter på **Endre navn**.

Hvis du vil endre kategorirekkefølgen, trykker du på  → **Administrer kategorier** og deretter på  ved siden av en kategori og drar den opp eller ned til en annen posisjon.

Skrive notater

Trykk på  i notatlisten, og skriv et notat. Når du skriver et notat, kan du bruke følgende alternativer:

-  : Opprett eller angi en kategori.
-  : Sett inn bilder.
-  : Foreta et lydopptak som skal settes inn.



Du lagrer notatet ved å trykke på **Lagre**.



Hvis du vil redigere et notat, trykker du på et notat, og deretter trykker du på innholdet i notatet.



Se gjennom notater

Se gjennom notatminiatyrbilder ved å bla opp eller ned.

Du kan søke etter notater ved å trykke på .

Hvis du vil sende et notat til andre, trykker du på  → **Velg**, velger et notat og trykker deretter på .

Hvis du vil flytte et notat til en annen mappe, trykker du på  → **Velg**, velger et notat og trykker deretter på .

Hvis du vil skrive ut notater ved å koble enheten til en skriver, trykker du på  → **Velg**, velger notater og trykker deretter på . Enkelte skrivere er kanskje ikke compatible med enheten.

Hvis du vil slette notater, trykker du på  → **Velg**, velger notater, og trykker deretter på .

Vise et notat

Trykk på et notatminiatyrbilde for å åpne det.

Du kan slette notatet ved å trykke på .

Du kan sende notatet til andre ved å trykke på .

Trykk på  hvis du vil skrive ut notatet ved å koble enheten til en skriver. Enkelte skrivere er kanskje ikke compatible med enheten.

S Planner

Bruk denne appen til å planlegge hendelser og oppgaver.

Trykk på **S Planner** på appskjermbildet.

Opprette hendelser og oppgaver

Trykk på  og bruk deretter én av følgende metoder:

- **Hendelse:** Angi en hendelse med en valgfri innstilling for gjentakelse.
- **Oppgave:** Angi en oppgave med en valgfri prioritetsinnstilling.

Du kan legge til en hendelse eller oppgave raskere ved å trykke på en dato for å velge den og så trykke én gang til.

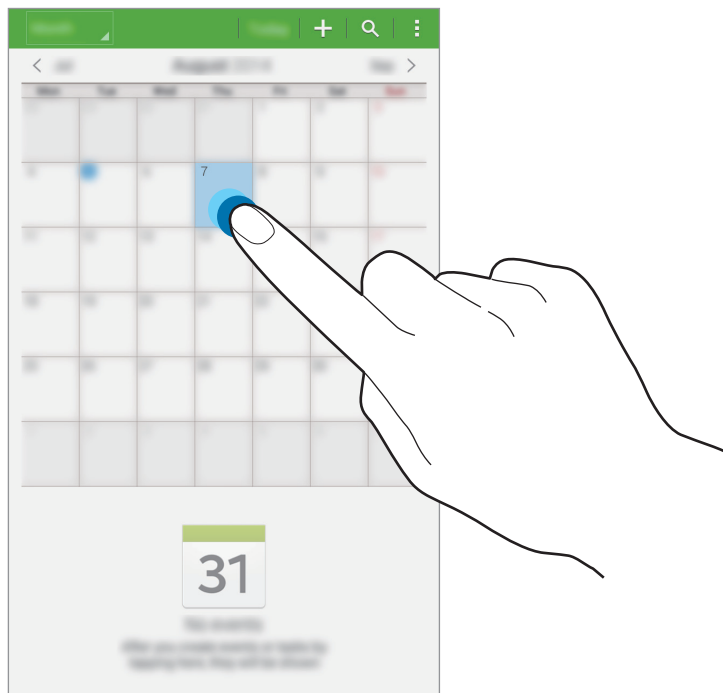

Angi en tittel og spesifiser hvilken kalender som du vil bruke eller synkronisere med. Deretter trykker du på **Vis flere alternativer** for å legge til flere detaljer, for eksempel hvor ofte hendelsen skal gjentas, når den har en forhåndsvarsling eller hvor den finner sted.

Inviter andre til hendelsen ved å sende en e-post. Oppgi e-postadressen i **Deltakere**-feltet, eller trykk på  for å åpne kontaktlisten.

Du kan legge ved et kart som viser hendelsens posisjon. Angi posisjonen i **Posisjon**-feltet, trykk på  ved siden av feltet, og finn den nøyaktige posisjonen ved å trykke på og holde kartet som vises.

Synkronisere med Google Kalender

På appskjermbildet trykker du på **Innstillinger** → **Generelt** → **Kontoer** → **Google** under **MINE KONTOER**, velger Google-kontoen og merker deretter av for **Synkroniser Kalender**.

Du kan også synkronisere manuelt ved å gå til appskjermbildet og trykke på **S Planner** →  → **Synkroniser**.

Du kan vise synkroniserte hendelser eller oppgaver ved å trykke på  → **Kalendere** og deretter merke av for Google-kontoen.

Endre kalendertype

Trykk øverst til venstre på skjermen, og velg deretter én av de ulike kalenderne, inkludert år, måned, uke og annet.

Søke etter hendelser eller oppgaver

Trykk på  og angi deretter et søkeord som du vil søke etter.

Vis dagens hendelser eller oppgaver ved å trykke på **I dag** øverst på skjermen.

Slette hendelser eller oppgaver

Velg en hendelse eller oppgave, og trykk deretter på  → **Slett**.

Dele hendelser eller oppgaver

Velg en hendelse eller oppgave, trykk på  → **Del via** og velg deretter en delingsmetode.

Dropbox



Bruk denne appen til å lagre filer og dele dem med andre via Dropbox-nettskylagringen. Når du lagrer filer i Dropbox-mappen, synkroniseres enheten automatisk med webtjeneren og andre datamaskiner som har installert Dropbox.

Trykk på **Dropbox** på appskjermbildet.





Denne appen kan være utilgjengelig eller ha et annet navn, avhengig av område eller tjenesteleverandør.

Logg på Dropbox-kontoen din. Hvis du ikke har en Dropbox-konto, kan du opprette en.

Når Dropbox er aktivert, trykker du på **Turn on Camera Upload** for å laste opp bilder og videoer som er tatt med enhetens kamera, automatisk til Dropbox. Vis opplastede bilder eller videoer ved å trykke på . For å dele eller slette filer eller opprette album, trykker du på , og velger deretter filene.

Du laster opp filer til Dropbox ved å trykke på  →  → **Upload here** → **Photos or videos** eller **Other files**. Åpne filer i Dropbox ved å velge en fil.

Mens du viser bilder eller videoer, kan du trykke på  for å legge de til i favorittlisten. Åpne filer i favorittlisten ved å trykke på .

Hvis du vil vise varsler, trykker du på .

Nettsky

Bruk denne funksjonen til å synkronisere filer med Samsung-kontoen din eller Dropbox.

På appskjermbildet trykker du på **Innstillinger** → **Generelt** → **Nettsky**.



Denne funksjonen kan være utilgjengelig, avhengig av område eller tjenesteleverandør.

Synkronisere med Samsung-kontoen

Trykk på Samsung-kontoen din eller **Synkroniseringsinnstillinger** for å synkronisere filer.

Synkronisere med Dropbox

Trykk på **Koble til Dropbox-konto**, og oppgi deretter Dropbox-kontoen din. Følg instruksjonene på skjermen for å fullføre oppsettet.

Når du har logget på, trykker du på **Allow**, og deretter vil enheten automatisk synkronisere filer med Dropbox når du gjør endringer.

Disk

Bruk denne appen til å opprette og redigere dokumenter, og dele dem med andre via Google Disk-lagring. Når du oppretter dokumenter eller laster opp filer til Google Disk, synkroniseres enheten automatisk med webtjeneren og andre datamaskiner der Google Disk er installert. Du kan få tilgang til filene dine uten overføring eller nedlasting.

Trykk på **Disk** på appskjermbildet.



Denne appen kan være utilgjengelig eller ha et annet navn, avhengig av område eller tjenesteleverandør.

Hancom Office Viewer

Bruk denne appen til å vise dokumenter i forskjellige formater, inkludert regneark og presentasjoner.

Trykk på **Hancom Office Viewer** på appskjermbildet.







Denne appen kan være utilgjengelig eller ha et annet navn, avhengig av område eller tjenesteleverandør.

Søke i dokumenter

Trykk på **Åpne** for å bla gjennom dokumenter.

Du kan bruke følgende alternativer mens du blar gjennom dokumenter:

-  : Opprett en mappe.
-  : Se etter nye dokumenter.
-  : Sorter dokumenter og mapper.
-  : Endre visningsmodusen.
-  : Velg dokumenter eller mapper.

Hvis du vil søke etter dokumenter som nylig har vært i bruk, trykker du på **Nylige brukte dokumenter**.

Lese dokumenter

Trykk på et dokument i **Nylige brukte dokumenter** eller i en mappe.

Trykk på  eller , og bruk deretter én av følgende funksjoner:

Tekstbehandlingsprogram

- **Søk:** Søk etter tekst.
- **Zoom:** Endre visningsstørrelsen.
- **Dokumentinformasjon:** Se dokumentinformasjon, som tittel, dato og forfatter.
- **Skriv ut:** Skriv ut dokumentet ved å koble enheten til en skriver. Enkelte skrivere er kanskje ikke compatible med enheten.
- **Send:** Send dokumentet til andre eller del det.
- **Office Download:** Last ned og installer Hancom-kontorapper.
- **Hjelp:** Se informasjon om Hancom Viewer.

Presentasjon

- **Søk:** Søk etter tekst.
- **Zoom:** Endre visningsstørrelsen.
- **Dokumentinformasjon:** Se dokumentinformasjon, som tittel, dato og forfatter.
- **Lysbildeframvisning:** Start en lysbildeframvisning fra den første siden.
- **Fra gjeldende lysbilde:** Start en lysbildeframvisning fra siden som er åpen for øyeblikket.
- **Vis presentasjonsvisning:** Vis presentasjonsverktøy på enheten når den er tilkoblet en ekstern skjerm.
- **Skriv ut:** Skriv ut dokumentet ved å koble enheten til en skriver. Enkelte skrivere er kanskje ikke compatible med enheten.
- **Send:** Send dokumentet til andre eller del det.
- **Office Download:** Last ned og installer Hancom-kontorapper.
- **Hjelp:** Se informasjon om Hancom Viewer.

Regneark

- **Søk:** Søk etter tekst.
- **Zoom:** Endre visningsstørrelsen.
- **Dokumentinformasjon:** Se dokumentinformasjon, som tittel, dato og forfatter.
- **Sorter:** Sorter celler etter spesifikke kriterier.
- **Vis formler:** Vis formlene inni cellene i stedet for de utregnede resultatene av formlene.
- **Frys ruter:** Hold den valgte raden på plass.
- **Støttelinjer:** Vis eller skjul hjelpelinjer.
- **Vis alle merknader:** Vis eller skjul notater i dokumentet.
- **Utskriftsområde:** Velg et område som skal skrives ut.
- **Skriv ut:** Skriv ut dokumentet ved å koble enheten til en skriver. Enkelte skrivere er kanskje ikke kompatible med enheten.
- **Send:** Send dokumentet til andre eller del det.
- **Office Download:** Last ned og installer Hancom-kontorapper.
- **Hjelp:** Se informasjon om Hancom Viewer.

PDF

- **Søk:** Søk etter tekst.
- **Send:** Send dokumentet til andre eller del det.
- **Egenskaper:** Se dokumentinformasjon, som tittel, dato og forfatter.
- **Zoom:** Endre visningsstørrelsen.
- **Skjul merknader:** Vis eller skjul kommentarer i dokumentet.
- **Loddrett siderulling / Kontinuerlig visning / Vannrett siderulling:** Endre visningsmodusen.
- **Flyt visning på nytt:** Vis bare dokumentinnholdet, uten marger.
- **Gå til side:** Gå til en bestemt side.
- **Bokmerker:** Vis bokmerker i dokumentet.
- **Skriv ut:** Skriv ut dokumentet ved å koble enheten til en skriver. Enkelte skrivere er kanskje ikke kompatible med enheten.

Klokke

Bruk denne appen til å angi alarmer, se hvor mye klokken er i mange storbyer i verden, måle hvor lenge en hendelse varer, eller starte en nedtelling.

Trykk på **Klokke** på appskjermbildet.

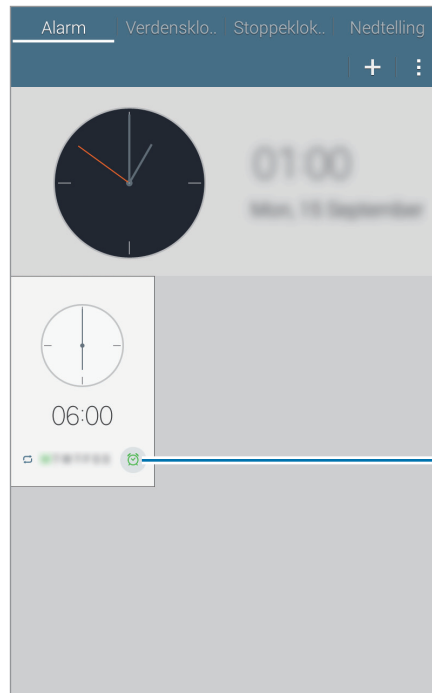

Slå denne alarmen av eller på.

Alarm

Angi alarmer

Trykk på **+**, angi en alarmtid, velg hvilke dager som du vil at alarmen skal gjentas, og trykk deretter på **Lagre**.

- **Utsett:** Angi et intervall og hvor mange ganger alarmen skal gjentas etter det valgte tidspunktet.
- **Smart alarm:** Angi et tidspunkt dersom alarmen skal utløses før det valgte tidspunktet.

Stoppe alarmer

Skyv  utenfor den store sirkelen for å stoppe en alarm. Skyv  utenfor den store sirkelen for å gjenta alarmen etter en spesifisert tidsperiode.

Slette alarmer

Trykk på  → **Slett**, velg alarmer og trykk deretter på **Utført**.

Verdensklokke

Bruk denne appen til å finne ut hva klokken er i mange storbyer i verden.

Opprette klokker

Trykk på , og angi et bynavn eller velg en by fra bylisten.

Du kan bruke sommertid ved å trykke på  → **Velg**, velge en klokke og deretter trykke på .

Slette klokker

Trykk på  → **Velg**, velg klokker og trykk deretter på .

Stoppeklokke

Trykk på **Start** for å starte tidtakingen. Trykk på **Runde** for å registrere rundetider.

Trykk på **Nullstill** for å slette alle rundetider.

Nedtelling

Angi varighet, og trykk deretter på **Start**.

Skyv  utenfor den store sirkelen når nedtellingsalarmen utløses.

Kalkulator

Bruk denne appen for enkle eller avanserte utregninger.

Trykk på **Kalkulator** på appskjermbildet.

Roter enheten til liggende stilling for å vise den vitenskapelige kalkulatoren. Hvis **Skjermrotasjon** er deaktivert, trykker du på  → **Vitenskapelig kalkulator**.

Vis utregningshistorikken ved å trykke på  for å skjule tastaturet.

Du kan tømme historikken ved å trykke på  → **Tøm logg**.

Google

Bruk denne appen til å søke på Internett samt i appene og innholdet på enheten.

Trykk på **Google** på appskjermbildet.



Denne appen kan være utilgjengelig eller ha et annet navn, avhengig av område eller tjenesteleverandør.

Søke på enheten

Trykk på søkefeltet, og angi deretter et søkeord. Alternativt kan du trykke på , og deretter si et søkeord.

Søkeområde

Du kan velge hvilke apper som du vil søke i, ved å trykke på  → **Innstillinger** → **Nettbrettsøk** og deretter merke av for elementene som du vil søke i.

Google Nå

Start Google Søk for å vise Google Nå-kort som viser været, informasjon om offentlig transport, den neste avtalen din med mer når du trenger det.

Bli med i Google Nå når du åpner Google Søk for første gang. Endre innstillingene for Google Nå ved å trykke på  → **Innstillinger** og deretter skyve **Google Nå**-bryteren mot venstre eller høyre.

Talesøk

Bruk denne appen til å søke etter nettsider med stemmen.

Trykk på **Talesøk** på appskjermbildet.



Denne appen kan være utilgjengelig eller ha et annet navn, avhengig av område eller tjenesteleverandør.

Si et ord eller en setning når **Snakk nå** vises på skjermen.

Mine filer

Bruk denne appen til å få tilgang til alle typer filer lagret på enheten, blant annet bilder, videoer, sanger og lydklipp.

Trykk på **Mine filer** på appskjermbildet. Du kan også trykke på  på startskjermbildet.

Vise filer

Filer lagret på enheten sorteres etter kriterier. Velg én av følgende kategorier fra det venstre området på skjermen:











- **Tidslinje:** Vis filer som er gruppert etter dato.
- **FAVORITTMAPPER:** Legg til snarveier i mapper.
- **MAPPER:** Vis filer lagret i internminnet eller et minnekort, og snarveier til FTP-tjenere.
- **KATEGORIER:** Vis filer sortert etter type.
- **APPER:** Vis filer lagret eller opprettet i bestemte apper.

Velg en kategori og velg deretter en fil eller mappe for å åpne den.

Når du har valgt en kategori, kan du trykke på  og deretter bruke ett av følgende alternativer:

- **Velg:** Velg filer eller mapper.
- **Sorter etter:** Sorter filer eller mapper.
- **Legg til i Favorittmapper:** Legg til en snarvei til mappen i **FAVORITTMAPPER**.
- **Slett:** Slett filer eller mapper.
- **Legg til snarvei på startskjermen:** Legg til en snarvei til en fil på startskjermbildet.
- **Legg til FTP-adresse:** Legg til en snarvei til en FTP-tjener i **MAPPER**.
- **Søk etter enheter i nærheten:** Søk etter enheter i nærheten som har mediedeling aktivert.
- **Visningsalternativer:** Endre visningsalternativene for filen.

Trykk på  → **Velg**, velg en fil eller mappe og bruk deretter én av følgende funksjoner:

-  : Send filer til andre eller del dem.
-  : Slett filer eller mapper.
-  : Flytt filer eller mapper til en annen mappe.
-  : Kopier filer eller mapper til en annen mappe.
-  → **Gå til mappe:** Gå til mappen som inneholder den valgte filen.
-  → **Endre navn:** Gi et nytt navn til en fil eller en mappe.
-  → **Legg til i Favorittmapper:** Legg til en snarvei til mappen i **FAVORITTMAPPER**.
-  → **Legg til snarvei på startskjermen:** Legg til en snarvei til en fil eller en mappe på startskjermbildet.
-  → **Zip fil:** Komprimer filer eller mapper for å opprette en ZIP-fil.
-  → **Detaljer:** Vis fil- eller mappedetaljer.

Søke etter en fil

Trykk på  og angi søkekriteriene.

Vise lagringsinformasjon

Trykk på  for å vise informasjon om minnet for enheten og minnekortet.

Endre visningsmodusen.

Trykk på  for å bytte visningsmodus.

Opprette mapper

Trykk på , skriv inn et navn på mappen, og trykk på **Opprett**.

Legge til snarveier til mapper

Legg til en snarvei til mapper som du ofte bruker, i **FAVORITTMAPPER**. Velg en mappe, og trykk på  → **Legg til i Favorittmapper**.

Legge til FTP-tjenersnarveier på enheten

Legg til en snarvei til en FTP-tjener i **MAPPER**. Trykk på  → **Legg til FTP-adresse**, skriv inn opplysninger om FTP-tjeneren, og trykk deretter på **Utført**.

Smart Tutor

Bruk denne appen til å invitere en teknisk ekspert til å koble seg til enheten din og hjelpe til med å løse tekniske problemer med enheten.

Trykk på **Smart Tutor** på appskjermbildet.



Denne appen kan være utilgjengelig eller ha et annet navn, avhengig av område eller tjenesteleverandør.

Reise og lokalt

Maps

Bruk denne appen til å finne posisjonen til enheten, søke etter steder eller få veibeskrivelser.

Trykk på **Maps** på appskjermbildet.



Denne appen kan være utilgjengelig eller ha et annet navn, avhengig av område eller tjenesteleverandør.

Søke etter et sted

Søk etter et sted ved å angi en adresse eller et søkeord. Når et sted er funnet, velger du en oppføring for å se detaljert informasjon. Se hjelpefilen for nærmere informasjon.

Få veibeskrivelser til et reisemål

Trykk på  for å angi startsted og reisemål, og velg deretter en reisemetode. Enheten viser rutene for å komme til destinasjonen.

Innstillinger

Om Innstillinger

Bruk denne appen til å konfigurere enheten, angi appalternativer og legge til kontoer.

Trykk på **Innstillinger** på appskjermbildet.

Tilkoblinger

Wi-Fi

Aktiver Wi-Fi-funksjonen for å koble til et Wi-Fi-nettverk og få tilgang til Internett eller andre nettverksenheter.

Du kan bruke alternativene under ved å trykke på .

- **Avansert:** Tilpass Wi-Fi-innstillinger.
- **WPS-trykknapp:** Koble til et sikret Wi-Fi-nettverk med en WPS-knapp.
- **WPS-nøkkeloppføring:** Koble til et sikret Wi-Fi-nettverk med en WPS-PIN-kode.
- **Hjelp:** Åpne hjelpeinformasjon for Wi-Fi.

Konfigurasjon av Wi-Fi-hvilepolicy

På Innstillinger-skjermbildet trykker du på **Tilkoblinger** → **Wi-Fi** →  → **Avansert** → **Behold Wi-Fi på under hvilemodus**.

Konfigurasjon av nettverksvarsel

Enheter kan oppdage åpne Wi-Fi-nettverk og vise et ikon på statuslinjen for å varsle om tilgjengelighet.

På Innstillinger-skjermbildet trykker du på **Tilkoblinger** → **Wi-Fi** →  → **Avansert** og merker av for **Nettverksvarsel** for å aktivere denne funksjonen.

Wi-Fi Direct

Med Wi-Fi Direct kan du koble sammen to enheter via et Wi-Fi-nettverk uten at du trenger et tilgangspunkt.

På Innstillinger-skjermbildet trykker du på **Tilkoblinger** → **Wi-Fi** → **Wi-Fi Direct**.

Bluetooth

Aktiver Bluetooth-funksjonen for å utveksle informasjon over korte avstander.

Du kan bruke flere alternativer ved å trykke på .

- **Tidsavbrudd for synlighet:** Angi hvor lenge enheten skal være synlig.
- **Mottatte filer:** Vis filer mottatt via Bluetooth-funksjonen.
- **Gi nytt navn til enhet:** Endre enhetsnavnet.
- **Hjelp:** Åpne hjelpeinformasjon for Bluetooth.

Flymodus

Deaktiver alle trådløsfunksjoner på enheten. Du kan deretter bare bruke tjenester som ikke er avhengige av en nettverkstilkobling.

Databruk

Hold styr på databruken din.

- **Databrukssyklus:** Angi månedlig nullstillingsdato for å overvåke databruken din.

Du kan bruke flere alternativer ved å trykke på .

- **Automatisk synkronisering av data:** Aktiver eller deaktiver automatisk synkronisering av apper. Du kan velge hvilken informasjon som skal synkroniseres for hver konto, i **Innstillinger** → **Generelt** → **Kontoer**.
- **Mobile trådløssoner:** Velg mobile trådløssoner for å hindre at apper som kjører i bakgrunnen, bruker dem.

Posisjon

Endre innstillinger for tillatelser for posisjonsinformasjon.

- **Modus:** Velg en metode for å samle inn posisjonsdata.
- **NYLIGE FORESPØRSLER OM POSISJON:** Vis hvilke apper som ber om informasjon om din gjeldende posisjon, og hvor mye batteri de bruker.
- **POSIJONSTJENESTER:** Vis posisjonstjenestene som enheten bruker.
- **Mine steder:** Konfigurer profiler som skal brukes for spesifikke posisjoner når du bruker GPS-, Wi-Fi- eller Bluetooth-funksjoner for å finne din gjeldende posisjon.

Flere nettverk

Tilpass innstillingene for å kontrollere tilkoblinger til andre enheter eller nettverk.

VPN

Konfigurer og koble til virtuelle private nettverk (VPN-er).

Ethernet

Ethernet-alternativet er tilgjengelig når en Ethernet-adapter er koblet til enheten. Bruk dette alternativet til å aktivere Ethernet-funksjonen og konfigurere nettverksinnstillinger.

NFC

Aktiver NFC-funksjonen for å lese eller skrive NFC-tagger som inneholder informasjon.

- **Android Beam:** Slå på Android Beam-funksjonen for å sende data, som for eksempel nettsider og kontakter, til NFC-aktiverte enheter.
- **S Beam:** Aktiver S Beam-funksjonen for å sende data, som for eksempel video, bilder eller dokumenter, til enheter som har støtte for NFC og Wi-Fi Direct.
- **Trykk på og betal:** Angi standard betalingsmetode.

Enheter i nærheten

- **ENHETSNAVN:** Vis enhetsnavnet.
- **Innhold som skal deles:** Angi at enheten skal dele innholdet med andre enheter.
- **Tillatte enheter:** Vis listen over hvilke enheter som har tilgang til enheten din.
- **Avviste enheter:** Vis listen over hvilke enheter som er blokkert fra tilgang til enheten din.
- **Last ned til:** Velg en minneplassering for lagring av mediefiler.
- **Motta filer fra andre enheter:** Angi at enheten skal godta opplastinger fra andre enheter.

Utskrift

Konfigurer innstillinger for skrivertillegg som er installert på enheten. Du kan søke etter tilgjengelige skrivere eller legge til en skriver manuelt for å skrive ut filer via Wi-Fi eller nettskytjenester.

Screen Mirroring

Aktiver Screen Mirroring-funksjonen og del skjermbildet ditt med andre.

Enhet

Lyd

Endre innstillingene for forskjellige lyder på enheten.

- **Lydmodus:** Angi at enheten skal bruke lyd- eller stillemodus.
- **Volum:** Juster volumnivået for musikk og videoer, systemlyder og varsler.
- **Varsler:** Velg en ringetone for hendelser, som for eksempel innkommende e-poster.
- **Berøringslyder:** Angi at enheten skal lage en lyd når du velger en app eller et alternativ på berøringsskjermen.
- **Skjermlåsingslyd:** Angi at enheten skal lage en lyd når du låser eller låser opp berøringsskjermen.
- **SAMSUNG-APPER:** Endre varslingsinnstillingene for hver app.
- **Lyder ved trykking:** Angi at enheten skal avgi en lyd når du trykker på en tast.
- **Adapt Sound:** Tilpass lyden for det øret som du bruker oftest når du lytter til musikk.

Skjerm

Endre innstillingene for skjermen.

- **Skrifttype:** Endre innstillingene for skrifttypen.
 - **Skriftstil:** Endre skrifttypen for skjermteksten.
 - **Skriftstørrelse:** Endre skriftstørrelsen.
- **Bakgrunnsbilde:**
 - **Startskjerm:** Velg et bakgrunnsbilde til startskjermbildet.
 - **Låseskjerm:** Velg et bakgrunnsbilde til låseskjermen.
 - **Startskjerm og låseskjerm:** Velg et bakgrunnsbilde til startskjermbildet og låseskjermen.
- **Lysstyrke:** Still inn skjermens lysstyrke.
- **Roter skjerm automatisk:** Angi at skjermbildet skal rotere automatisk når du roterer enheten.
- **Smart hvilemodus:** Angi at enheten skal hindre at skjermens bakgrunnslys slås av mens du ser på skjermen.
- **Tidsavbrudd for skjerm:** Angi hvor lenge enheten skal vente før den slår av skjermens bakgrunnslys.
- **Lesemodus:** Velg hvilke apper som skal bruke lesemodus. I lesemodus bidrar enheten til å beskytte øynene dine når du leser om kvelden.
- **Dagdrøm:** Angi at enheten skal starte en skjermsparer når enheten er koblet til en skrivebordsdokk eller den lader.

Låseskjerm

Endre innstillinger for låseskjermen.

- **Skjermlås:** Aktiver skjermlåsen. De følgende alternativene kan variere, avhengig av hvilken skjermlåsfunksjon som er valgt.
- **Låseskjermkort:** Angi at enheten skal vise kort på låseskjermen som viser gjeldende værvarsel, nyhetsoppdateringer, tidsplanen din og mye mer. Du kan endre innstillingene for kortene.
- **Alternativer for klokkewidget:** Konfigurer innstillingene for klokkewidgeten.
 - **Klokkestørrelse:** Endre størrelsen på klokken.
 - **Vis dato:** Angi at enheten skal vise datoen sammen med klokken.

- **Snarveier:** Angi at enheten skal vise appsnarveier på låseskjermen, og rediger disse.



Denne funksjonen kan være utilgjengelig, avhengig av område eller tjenesteleverandør.

- **Eierinformasjon:** Angi informasjonen som skal vises sammen med klokken.
- **Opplåsingseffekt:** Velg en effekt for når du låser opp skjermen.
- **Hjelpetekst:** Angi at enheten skal vise hjelpeteksten på låseskjermen.

Flervindu

Aktiver Flervindu-funksjonen for å kjøre flere apper på skjermen samtidig.

- **Åpne i Flervindu-visning:** Angi at enheten skal aktivere Flervindu-funksjonen når du åpner filer fra **Mine filer** eller **Video**.

Varselspanel

Tilpass elementene som skal vises i varselspanelet.

- **Lysstyrke og volum:** Angi at enheten skal vise glidebryterne for lysstyrke og volum på varselspanelet.
- **Anbefalte apper:** Angi at enheten skal vise en liste over anbefalte apper på varselspanelet, basert på handlingene dine, som for eksempel å koble et hodesett til enheten.
- **Angi hurtigvalgknapper:** Endre rekkefølgen på hurtiginnstillingsknappene som vises på varselspanelet.

Verktøykasse

Det er enkelt å starte forskjellige apper fra verktøykassen mens du bruker andre apper.

Bevegelser

Du kan aktivere bevegelsesgjenkjenningsfunksjonen og endre innstillingene som styrer bevegelsesgjenkjenning på enheten din.

- **Dempe / sette på pause:** Angi at enheten skal sette mediavspilling på pause eller slå av lyden fra Internett-radioen når du berører skjermen med håndflaten.
- **Dra håndflaten over for å ta et bilde:** Still inn enheten til å ta et bilde av skjermen når du drar siden av håndflaten til venstre eller høyre over skjermen.

Tilgjengelighet

Tilgjengelighetstjenester er spesialfunksjoner for personer med visse fysiske funksjonsbegrensninger. Åpne og aktiver følgende innstillinger for å bedre tilgjengeligheten til enheten.

- **Syn:** Tilpass innstillingene for å forbedre tilgjengeligheten for synshemmede brukere.
 - **TalkBack:** Aktiver TalkBack, som tilbyr taletilbakemelding. Hvis du vil se hjelpeinformasjon for å lære å bruke denne funksjonen, trykker du på **Innstillinger** → **Start veiledningen for Utforsk via berøring**.
 - **Rask tasteangivelse:** Angi at enheten skal skrive et tegn når du slipper fingeren fra tegnet på tastaturet. Du kan bruke denne funksjonen til å angi tegn i stedet for å slippe fingeren og trykke raskt to ganger på skjermen.
 - **Uttal passord:** Angi at enheten skal lese passordet høyt når du angir passordet mens TalkBack er aktivert.
 - **Skriftstørrelse:** Endre skriftstørrelsen.
 - **Forstørrelsesbevegelser:** Angi at enheten skal forstørre skjermbildet og zoome inn på et bestemt område.
 - **Varselspåminnelse:** Angi at enheten skal minne deg på varsler som du ikke har sjekket, etter en viss tid.
 - **Negative farger:** Reverser skjermfargene for å forbedre synligheten.
 - **Fargejustering:** Juster fargevalget for fargeskjermen hvis du er fargeblind eller har vansker med å lese innholdet.
 - **Tilgjengelighetssnarvei:** Angi at enheten skal aktivere Talkback når du trykker på og holder inne strømtasten, og deretter trykker på og holder skjermen med to fingre.
 - **Tekst-til-tale-alt.:** Du kan endre innstillingene for tekst-til-tale-funksjonene som brukes når TalkBack er aktivert, som for eksempel språk, hastighet og mer.

- **Hørsel:** Tilpass innstillingene for å forbedre tilgjengeligheten for hørselshemmede brukere.
 - **Lysblinkvarsel:** Angi at fotolyset skal blinke ved nye e-postmeldinger eller varsler.
 - **Slå av alle lyder:** Demp alle enhetslyder.
 - **Samsung-undertekster (CC):** Angi at enheten skal vise teksting på innhold som støttes av Samsung, og endre innstillingene for teksting.
 - **Google-undertekster (CC):** Angi at enheten skal vise teksting på innhold som støttes av Google, og endre innstillingene for teksting.
 - **Lydbalanse:** Angi at enheten skal justere lydbalansen ved bruk av et hodesett.
 - **Monolyd:** Angi at enheten skal gå over fra stereolyd ut til monolyd ut når et hodesett kobles til.
- **Smidighet og samhandling:** Tilpass innstillingene for å forbedre tilgjengeligheten for bevegelseshemmede brukere.
 - **Assistentmeny:** Angi at enheten skal vise snarveisikonet som hjelper deg med å få tilgang til funksjoner som støttes av eksterne taster eller funksjoner på varselspanelet. Du kan også redigere menyen på snarvei-ikonet.
 - **Trykk på og hold-forsinkelse:** Angi gjenkjenningstiden for å trykke på og holde skjermen.
 - **Samhandlingskontroll:** Aktiver modus for samhandlingskontroll for å begrense enhetens reaksjon på inndata mens du bruker apper.
- **Direktetilgang:** Angi at enheten skal åpne valgte tilgjengelighetsmenyer når du trykker raskt tre ganger på Hjem-tasten.
- **Ettrykksmodus:** Angi at enheten skal kontrollere varsler ved å trykke på knappen i stedet for å dra den.
- **Adm. tilgjengelighet:** Eksporter eller importer tilgjengelighetsinnstillingene for å dele dem med andre enheter.
- **TJENESTER:** Velg en tilgjengelighetsapp som du vil bruke.

Sperremodus

Velg hvilke varsler som skal blokkeres og hvor lenge de skal blokkeres.

Brukere

Opprett og administrer brukerprofiler for tilpassede innstillinger.

Generelt

Kontoer

Legg til e-post- eller SNS-kontoer.

Nettsky

Endre innstillingene for synkronisering av data eller filer med Samsung-kontoen din eller Dropbox nettskylagring.

Sikkerhetskopier og nullstill

Endre innstillingene for administrasjon av innstillinger og data.

- **Sikkerhetskopier data:** Angi at enheten skal sikkerhetskopiere innstillinger og appdata til Google-tjeneren.
- **Sikkerhetskopier konto:** Opprett eller rediger Google-sikkerhetskopikontoen din.
- **Automatisk gjenoppretting:** Angi at enheten skal gjenopprette innstillinger og appdata dersom apper reinstallerer på enheten.
- **Nullstill til fabrikkdata:** Tilbakestill innstillingene til fabrikkstandard og slett alle dataene.

Språk og inndata

Endre innstillingene for tekstinndata. Noen alternativer kan være utilgjengelige for det valgte språket.

Språk

Velg et skjerspråk for alle menyer og apper.

Standard

Velg standard tastaturtype for skriving av tekst.

Samsung-tastatur

Du kan endre innstillingene for Samsung-tastaturet ved å trykke på .



Tilgjengelige alternativer kan variere, avhengig av område eller tjenesteleverandør.

- **Velg inndataspråk:** Velg språk for tekstinndata.
- **Ordforslag:** Aktiver ordforslagmodus for å forutsi ord basert på det som du skriver inn og vise ordforslag. Du kan også tilpasse innstillinger for ordforslag.
- **Erstatt automatisk:** Angi at enheten skal rette feilstavede og ufullstendige ord ved å trykke på mellomromstasten eller et tegn for setningsslutt.
- **Auto. stor forbokstav:** Angi at enheten automatisk skal bruke stor bokstav etter et tegn for setningsslutt, som for eksempel punktum, spørsmålstegn eller utropstegn.
- **Automatisk mellomrom:** Angi at enheten automatisk skal sette inn et mellomrom mellom ord.
- **Automatisk tegnsetting:** Angi at enheten skal sette inn punktum når du trykker raskt to ganger på mellomromstasten.
- **Tastaturstryking:**
 - **Ingen:** Angi at enheten skal deaktivere tastaturstrykefunksjonen.
 - **Fortløpende inndata:** Angi at tekst kan skrives inn ved å stryke på tastaturet.
 - **Markørkontroll:** Aktiver smarttastaturets navigeringsfunksjon for å flytte markøren ved å rulle med tastaturet.
- **Lyd:** Angi at enheten skal avgi en lyd når du trykker på en tast.
- **Forhåndsvis tegn:** Angi at enheten skal vise et stort bilde av hvert tegn som du trykker på.
- **Nullstill innstillinger:** Tilbakestill innstillingene for Samsung-tastaturet.

Google taleinntasting

Du kan endre innstillingene for taleinndata ved å trykke på ⚙️.

- **Velg inndataspråk:** Velg inndataspråk for tekstinndata.
- **Blokkér støtende ord:** Angi at enheten ikke skal gjenkjenne støtende ord i taleinndata.
- **Talegjenkjenning uten nettilkobling:** Last ned og installer språkdata for frakoblet bruk av taleinndata.

Talesøk

- **Språk:** Velg et språk for talegjenkjenning.
- **Taleutdata:** Angi at enheten skal levere taletilbakemelding for å varsle deg om din gjeldende posisjon.
- **Gjenkjennelse av «Ok Google»:** Angi at enheten skal starte talegjenkjenning når du sier aktiveringskommandoen mens du bruker søkeappen.
- **Talegjenkjenning uten nettilkobling:** Last ned og installer språkdata for frakoblet bruk av taleinndata.
- **Blokker støtende ord:** Skjul støtende ord fra talesøkresultater.
- **Bluetooth-hodesett:** Still inn enheten slik at den tillater et stemmesøk med et Bluetooth-hodesett, når dette er koblet til enheten.

Tekst-til-tale-alt.

- **FORETRUKKET TTS-MOTOR:** Velg en talesyntesemotor. Du kan endre innstillingene for talesyntesemotorer ved å trykke på ⚙️.
- **Talehastighet:** Velg en hastighet for tekst-til-tale-funksjonen.
- **Lytt til et eksempel:** Lytt til den talte teksten som et eksempel.
- **Status for standardspråk:** Vis status for standardspråket for tekst-til-tale-funksjonen.

Markørhastighet

Juster markørhastigheten for musen eller styreplaten som er koblet til enheten.

Dato og tid

Du kan bruke og endre følgende innstillinger for å styre hvordan enheten viser klokkeslett og dato.



Hvis batteriet lades fullstendig ut eller tas ut av enheten, vil både klokkeslettet og datoen bli tilbakestilt.

- **Automatisk dato og klokkeslett:** Oppdater klokkeslett og dato automatisk når du forflytter deg mellom tidssoner.
- **Still inn dato:** Angi dagens dato manuelt.
- **Angi klokkeslett:** Angi gjeldende klokkeslett manuelt.
- **Velg tidssone:** Angi din hjemmetidssone.
- **Bruk 24-timersformat:** Vis klokkeslett i 24-timersformat.
- **Velg datoformat:** Velg et datoformat.

Batteri

Vis hvor mye batteristrøm enheten bruker.

- **Vis batteriprocent:** Angi at enheten skal vise gjenværende batterilevetid.

Strømsparing



- Enheten slås av automatisk hvis du ikke trykker på skjermen eller tastene i løpet av et forhåndsangitt tidsrom. Angi et lengre tidsrom hvis du vil forlenge brukstiden.
- Denne funksjonen er deaktivert når du spiller av videoer eller lytter til musikk.
- Du kan spare batteri ved å bruke denne funksjonen.

Aktiver strømsparingsmodus og endre innstillingene for denne modusen.

- **Strømsparing:** Aktiver strømsparingsmodus og endre innstillingene for denne modusen.
- **Ultra strømsparingsmodus:** Utvid standby-tiden og reduser batteriforbruket ved å vise et enklere oppsett og gi begrenset tilgang til en app.



Beregnet maksimal standby-tid viser tiden det tar før batteriet lades ut når enheten ikke brukes. Standby-tiden kan variere, avhengig av enhetsinnstillingene og driftsforholdene.

Lagring

Vis minneinformasjon om enheten din og minnekortet, eller formater et minnekort.



Når et minnekort formateres, blir alle data på kortet permanent slettet.



Den faktiske tilgjengelige kapasiteten til det interne minnet er mindre enn den angitte kapasiteten fordi operativsystemet og standardapper legger beslag på deler av minnet. Tilgjengelig kapasitet kan endres når du oppgraderer enheten.

Sikkerhet

Endre innstillingene for å sikre enheten.

- **Enhetsadministratorer:** Vis enhetsadministratorene som er installert på enheten. Du kan gi enhetsadministratorer tillatelse til å legge til nye policyer på enheten.
- **Ukjente kilder:** Angi at enheten skal tillate installering av apper fra ukjente kilder.
- **Verifiser apper:** Angi at enheten skal tillate at Google sjekker apper for skadelig atferd før de installeres.
- **Krypter enhet:** Opprett et passord for å kryptere data som er lagret på enheten. Du må deretter angi passordet hver gang som du slår på enheten.



Lad batteriet før du aktiverer denne innstillingen, fordi det kan ta mer enn én time å kryptere dataene.

- **Krypter eksternt SD-kort:** Angi at enheten skal kryptere filer på et minnekort.



Hvis du tilbakestiller enheten til fabrikkens standardverdier med denne innstillingen aktivert, kan ikke enheten lese dine krypterte filer. Deaktiver derfor denne innstillingen før du tilbakestiller enheten.

- **Fjernkontroll:** Angi at enheten skal tillate kontroll av en tapt eller stjålet enhet med fjernstyring via Internett. Du må logge på Samsung-kontoen din for å kunne bruke denne funksjonen.
 - **KONTOREGISTRERING:** Legg til eller vis Samsung-kontoen din.
 - **Googles posisjonstjeneste:** Angi at enheten skal bruke din nåværende posisjon for Google-søk og andre Google-tjenester.

- **Gå til nettsted:** Gå til Finn min mobil-nettstedet (*findmymobile.samsung.com*). Du kan spore og kontrollere en tapt eller stjålet enhet på Finn min mobil-nettsiden.
- **Gjør passord synlige:** Angi at enheten skal vise passordene mens de skrives inn.
- **Sikkerhetspolicyoppd.:**
 - **Automatiske oppdateringer:** Angi at enheten skal kontrollere og laste ned sikkerhetsoppdateringer automatisk.
 - **Se etter oppdateringer:** Se etter sikkerhetsoppdateringer.
- **Send sikkerhetsrapporter:** Angi at enheten skal sende sikkerhetsrapporter automatisk når enheten er koblet til et Wi-Fi-nettverk.
- **Lagringstype:** Angi lagringstype for legitimasjonsfiler.
- **Klarert informasjon:** Bruk sertifikater og legitimasjoner for å oppnå sikker bruk av ulike apper.
- **Installer fra enhetsminne:** Installer krypterte sertifikater lagret på USB-lagringsenheten.
- **Fjern informasjon:** Slett legitimasjoner fra enheten og tilbakestill passordet.

Om enheten

Få tilgang til enhetsinformasjon, rediger enhetsnavnet eller oppdater enhetsprogramvaren.

Apper

Appstyring

Vis og administrer appene på enheten.

Standardapper

Velg en standardinnstilling for bruk av apper.

Kontakter

Endre innstillingene for å bruke kontakter.

- **Importer/Eksporter:** Importer eller eksporter kontakter.
- **Kontakter som skal vises:** Velg hvilke kontakter som skal vises.
- **Bare kontakter med tlf.:** Angi at enheten bare skal vise kontakter som har et telefonnummer.
- **Sorter etter:** Velg et alternativ for å sortere kontakter.
- **Vis kontakter med:** Velg et alternativ for å vise kontaktnavn.
- **Send kontaktopplysninger:** Velg en metode for å dele kontakter.
- **Kontoer:** Legg til eller rediger kontoer som du vil synkronisere kontakter med.

E-post

Endre innstillingene for å administrere og sende e-post.

Generelle innstillinger

- **Vis:** Endre innstillingene for å vise e-poster.
- **Skriving og sending:**
 - **Standard bildestørrelse:** Velg størrelsen på vedlegg når du legger ved et bilde.
 - **Forsinket e-postsending:** Angi hvor lenge enheten skal vente med å sende e-poster etter at du trykker på send-knappen.
- **Standardvisning:** Angi at enheten skal åpne et spesifikt skjermbilde etter at du sletter e-poster.
- **Bekreft sletting:** Angi at enheten skal be om bekreftelse før sletting av e-poster.
- **Prioriterte avsendere:** Endre innstillingene for prioriterte avsendere.
- **Søppelpostadresser:** Legg til e-postadresser som skal blokkeres.

KONTOINNSTILLINGER

Administrer eksisterende e-postkontoer, eller legg til nye kontoer.

Galleri

Endre innstillingene for å bruke **Galleri**.

- **Vennetagg:** Angi at enheten skal vise kontekstuelle tagger.
- **Ansiktsmerking:** Registrer ansiktene i bildet med ansiktsmerker.

Internett

Endre innstillingene for å bruke Internett.

- **Konto:** Logg på en Samsung-konto.
- **Angi startside:** Angi en standard startside.
- **Skjerm:** Endre innstillingene, juster skriftstørrelsen og mer når du viser nettsider.
- **Personvern:** Administrer personlige data når du besøker nettsider.
- **Avansert:** Endre innstillingene for å vise nettsider, administrere databruk og mer.

S Planner

Endre innstillingene for å bruke **S Planner**.

- **Visningsinnstillinger:**
 - **Første dag i uken:** Velg den første dagen i uken.
 - **Skjul avslåtte hendelser:** Angi at enheten skal skjule hendelser hvis du har avslått invitasjoner til dem.
 - **Vis ukenummer:** Angi at enheten skal vise ukenumrene for ukene i et år.
 - **Skjul fullførte oppgaver:** Angi at enheten skal skjule fullførte oppgaver.
 - **Vær:** Angi at enheten skal vise værmeldingen.
- **Tidssone:**
 - **Lås tidssone:** Angi at enheten skal la innstillingen for tidssone være uendret når du beveger deg på tvers av tidssoner.
 - **Velg tidssone:** Velg tidssonen.
 - **Vis i dag i henhold til:** Angi at kalenderen skal bruke tidssonen din eller en valgt tidssone.

- **Hendelsesvarsel:**
 - **Velg varselstype:** Velg varselsinnstillingene for hendelser.
 - **Velg ringetone:** Velg en ringetone for hendelser eller oppgaver.
 - **Hurtig svar:** Velg eller opprett maler for å sende beskjeder til deltakere i hendelser.

Google Innstillinger

Bruk denne appen for å konfigurere innstillinger for enkelte funksjoner som leveres av Google. Trykk på **Google Innstillinger** på appskjermbildet.

Feilsøking

Vennligst prøv følgende løsninger før du kontakter et Samsung-servicesenter. Det kan hende at enkelte situasjoner ikke gjelder for enheten din.

Når du slår på enheten din eller mens du bruker den, spør den deg om å angi én av følgende koder:

- **Passord:** Når enhetens låsefunksjon er aktivert, må du oppgi passordet som du valgte for enheten.
- **PIN-kode:** Når du bruker enheten for første gang eller når kontroll av PIN-kode er aktivert, må du oppgi PIN-koden som fulgte med SIM- eller USIM-kortet ditt. Du kan deaktivere denne funksjonen ved å bruke Lås SIM-kort-menyen.
- **PUK-kode:** SIM- eller USIM-kortet ditt er blokkert, normalt sett som følge av feil inntasting av PIN-koden flere ganger. Du må angi PUK-koden som du har fått av din tjenesteleverandør.
- **PIN2-kode:** Når du åpner en meny som krever PIN2-kode, må du angi PIN2-koden som fulgte med SIM- eller USIM-kortet ditt. Kontakt din tjenesteleverandør for mer informasjon.

Enheten din viser feilmeldinger for nettverk eller tjeneste

- Når du befinner deg i områder med svakt signal eller dårlig mottak, kan det hende at du mister mottakerforholdet. Forflytt deg til et annet område og forsøk på nytt. Når du forflytter deg, kan det hende at feilmeldinger gjentas flere ganger.
- Du kan ikke åpne enkelte alternativer uten et abonnement. Ta kontakt med din tjenesteleverandør for mer informasjon.

Enheten din slår seg ikke på

- Når batteriet er fullstendig utladet, slås ikke enheten på. Lad batteriet helt opp før du slår på enheten.
- Det kan hende at batteriet er feil satt inn. Sett inn batteriet igjen.
- Tørk av begge de gullfargede kontaktene og sett inn batteriet igjen.

Berøringsskjermen reagerer sakte eller feil

- Hvis du fester et beskyttelsesdeksel eller tilleggsutstyr på berøringsskjermen, kan det hende at berøringsskjermen ikke fungerer korrekt.
- Hvis du bruker hansker eller vanter, hvis hendene dine ikke er rene når du berører skjermen, eller hvis du trykker på skjermen med skarpe gjenstander eller med fingertuppene, kan det hende at berøringsskjermen ikke fungerer.
- Fuktige forhold eller kontakt med vann kan føre til funksjonsfeil på berøringsskjermen.
- Start enheten din på nytt for å fjerne alle midlertidige programvarefeil.
- Kontroller at enhetens programvare er oppgradert til den nyeste versjonen.
- Hvis berøringsskjermen er ripet eller skadet, går du til et Samsung-servicesenter.

Enheten din fryser eller har uopprettelige feil

Hvis enheten fryser eller henger seg opp, kan det hende at du må lukke apper eller fjerne batteriet og sette det inn igjen, og så slå på enheten, for å gjenopprette funksjonaliteten.

Hvis enheten stopper helt og ikke lenger reagerer, trykker du på og holder inne strøm- og volumtasten samtidig i mer enn 7 sekunder for å starte den på nytt.

Hvis dette ikke løser problemet, kan du gjenopprette fabrikkinnstillingene. På appskjermbildet trykker du på **Innstillinger** → **Generelt** → **Sikkerhetskopier og nullstill** → **Nullstill til fabrikkdata** → **Tilbakestill enhet** → **Slett alt**. Før du utfører en tilbakestilling til fabrikkinnstilte data, må du huske å ta sikkerhetskopier av alle viktige data som er lagret på enheten.

Hvis problemet fremdeles ikke er løst, tar du kontakt med et Samsung-servicesenter.

Anrop kobles ikke til

- Kontroller at du bruker korrekt mobilnett.
- Forsikre deg om at du ikke har angitt anropssperring for telefonnummeret som du ringer til.
- Forsikre deg om at du ikke har angitt anropssperring for telefonnummeret som ringer til deg.

Andre hører ikke at du snakker under en samtale

- Forsikre deg om at du ikke dekker til den innebygde mikrofonen.
- Forsikre deg om at mikrofonen er i nærheten av munnen din.
- Hvis du bruker et hodesett må du forsikre deg om at det er riktig tilkoblet.

Det er ekko under en samtale

Tilpass lydstyrken ved å trykke på volumtasten eller forflytt deg til et annet område.

En mobilnettilkobling til Internett blir ofte frakoblet eller lydkvaliteten er dårlig

- Forsikre deg om at du ikke blokkerer enhetens innvendige antenne.
- Når du befinner deg i områder med svakt signal eller dårlig mottak, kan det hende at du mister mottakerforholdet. Det kan også hende at du har tilkoblingsproblemer grunnet problemer med tjenesteleverandørens basestasjon. Forflytt deg til et annet område og forsøk på nytt.
- Når du bruker enheten mens du forflytter deg, kan trådløse nettverkstjenester deaktiveres grunnet problemer med tjenesteleverandørens nettverk.

Batteriikonet er tomt

Batterinivået er lavt. Lad opp eller skift ut batteriet.

Batteriet lader ikke korrekt (for Samsung-godkjente ladere)

- Sørg for at laderen er koblet til på riktig måte.
- Hvis batteripolene er skitne, kan det hende at batteriet ikke lader korrekt, eller enheten kan slå seg av. Tørk av begge de gullfargede kontaktene og forsøk å lade batteriet igjen.
- Batteriene i enkelte enheter kan ikke skiftes ut av brukeren. For å skifte ut batteriet må du gå til et Samsung-servicesenter.

Batteriet tømmes raskere enn da det ble kjøpt

- Dersom du utsetter batteriet for veldig lave eller veldig høye temperaturer, kan nytteladningen reduseres.
- Batteriforbruket øker når du bruker meldingsfunksjoner eller enkelte apper, slik som spill eller Internett.
- Batteriet forbrukes og nytteladningen blir kortere etter hvert.

Enheten er varm ved berøring

Når du bruker apper som krever mer strøm, eller bruker apper på enheten over lengre tid, kan enheten føles varm ved berøring. Dette er normalt og skal ikke påvirke enhetens levetid eller ytelse.

Feilmeldinger vises når kameraet startes

Enheten din må ha tilstrekkelig tilgjengelig minne og batteristrøm for å bruke kameraappen. Hvis det dukker opp feilmeldinger når du starter kameraet, kan du forsøke følgende:

- Lad batteriet eller skift det ut med et batteri som er fulladet.
- Frigjør minne ved å overføre filer til en datamaskin eller ved å slette filer på enheten.
- Start enheten på nytt. Hvis du fortsatt har problemer med kameraappen etter å ha fulgt disse tipsene, tar du kontakt med et Samsung-servicesenter.

Fotokvaliteten er dårligere enn forhåndsvisningen

- Kvaliteten på bildene dine kan variere, avhengig av omgivelsene og de fotograferingsteknikkene som du bruker.
- Hvis du tar bilder i mørke områder, om natten, eller innendørs, kan det oppstå forstyrrelser i bildene eller de kan være ute av fokus.

Feilmeldinger vises når du åpner multimediafiler

Hvis det dukker opp feilmeldinger eller multimediefilene ikke spilles av når du åpner dem på enheten, kan du prøve følgende:

- Frigjør minne ved å overføre filer til en datamaskin eller ved å slette filer på enheten.
- Forsikre deg om at musikkfilen ikke er Digital Rights Management (DRM)-beskyttet. Hvis filen er DRM-beskyttet må du forsikre deg om at du har korrekt lisens eller nøkkel til å spille av filen.
- Hvis det er et filformat som ikke støttes, for eksempel DivX eller AC3, kan du installere en app som støtter dette formatet. Hvis du vil kontrollere hvilke filformater enheten din støtter, kan du gå til www.samsung.com.

- Enheten din støtter bilder og videoer tatt med enheten. Det kan hende at bilder og videoer som er tatt med andre enheter ikke fungerer korrekt.
- Enheten din støtter multimediafiler som er godkjent av din nettverkstjenesteleverandør eller tjenesteleverandører av tilleggstjenester. Det kan hende at noe innhold som finnes på Internett, slik som ringetoner, videoer, eller bakgrunnsbilder, ikke fungerer korrekt.

En annen Bluetooth-enhet kan ikke lokaliseres

- Forsikre deg om at Bluetooth-funksjonen er aktivert på enheten din.
- Forsikre deg om at Bluetooth-funksjonen er aktivert på den enheten som du vil koble deg til.
- Forsikre deg om at enheten din og den andre Bluetooth-enheten er innenfor maksimal Bluetooth-rekkevidde (10 m).

Hvis tipsene ovenfor ikke løser problemet, tar du kontakt med et Samsung-servicesenter.

Det blir ikke opprettet en forbindelse når du kobler enheten til en datamaskin

- Forsikre deg om at USB-kabelen som du bruker, er kompatibel med enheten.
- Forsikre deg om at du har korrekt driver installert og oppdatert på datamaskinen din.
- Hvis du bruker Windows XP, må du kontrollere at du har Windows XP Service Pack 3 eller høyere installert på datamaskinen.
- Forsikre deg om at du har Samsung Kies eller Windows Media Player 10 eller høyere installert på datamaskinen.

Enheten din finner ikke din gjeldende posisjon

GPS-signaler kan være hindret på enkelte steder, slik som innendørs. Still inn enheten slik at den bruker Wi-Fi- eller mobilnett for å finne din gjeldende posisjon i disse situasjonene.

Data lagret på enheten er gått tapt

Ta alltid sikkerhetskopier av alle viktige data som er lagret på enheten. Hvis ikke vil du ikke kunne gjenopprette data hvis de blir ødelagte eller går tapt. Samsung påtar seg ikke ansvar for tap av data lagret på enheten.

Det er en liten åpning rundt utsiden av enhetsdekselet

- Denne åpningen er en nødvendig produksjonsfunksjon og mindre risting eller vibrering av deler kan oppstå.
- Over tid kan friksjon mellom deler føre til at denne åpningen utvides litt.

Noe innhold kan være forskjellig fra enheten din, avhengig av område, tjenesteleverandør, eller programvareversjon, og kan være gjenstand for endringer uten ytterligere forvarsel.



Trenger du hjelp eller har spørsmål, henviser vi til www.samsung.no.

Klikk inn på "SUPPORT" => "Hjelp og feilsøking" eller søk ved hjelp av modellnummer.

Alternativt kan du ringe vår kundesupport på telefon 815 56 480.