



SM-G850F

# Bruksanvisning

# Innehållsförteckning

## Läs detta först

## Komma igång

- 7 Förpackningens innehåll
- 8 Enhetslayout
- 10 Använda SIM- eller USIM-kort och batteri
- 15 Slå på och av enheten
- 16 Låsa och låsa upp skärmen

## Grunder

- 17 Använda pekskärmen
- 20 Hemskärmslayout
- 25 Paneler för aviseringar och snabbinställningar
- 28 Öppna program
- 29 Installera eller avinstallera program
- 31 Ange text
- 33 Skärmbild
- 34 Mina filer
- 36 Energisparfunktion
- 38 Visa hjälpinformation

## Nätverksanslutning

- 39 Mobildata
- 39 Wi-Fi
- 41 Download booster
- 41 Internetdelning och Mobile hotspot
- 43 Internet

## Rörelser och användningsfunktioner

- 46 Rörelser och gester
- 50 Luftvy
- 50 Flera fönster
- 55 Verktygslåda
- 56 Öka pekskärmens känslighet

## Personanpassning

- 57 Hantera hem- och programskärmarna
- 60 Ställa in bakgrunder och ringsignaler
- 61 Ändra skärmlåsningssätt
- 62 Fingerläsare
- 66 Sekretessläge
- 67 Enkelt läge
- 68 Överföra data från din föregående enhet
- 69 Ställa in konton

## Telefon

- 70 Ringa samtal
- 73 Ta emot samtal
- 74 Alternativ under samtal

## Kontakter

- 76 Lägga till kontakter
- 77 Hantera kontakter

## Meddelanden och e-post

- 80 Meddelanden
- 83 E-post

## Kamera

- 86 Grundläggande fotografering
- 90 Fotograferingslägen
- 94 Kamerainställningar

## Galleri

- 97 Visa foton eller videoklipp
- 99 Galleriinställningar

## Studio

- 100 Fotostudio
- 101 Collagestudio
- 102 Foto och mer
- 103 Videoklippstudio
- 104 Videobeskrivare

## Multimedia

- 105 Musik
- 108 Video

## S Health

- 110 Om S Health
- 111 Konfigurera en användarprofil
- 112 Huvudskärmen för S Health
- 114 Promenadkompis
- 116 Träningskompis
- 123 Registrera matintag
- 125 Hantera vikt
- 127 Installera ytterligare S Health-program
- 128 Inställningar för S Health

## Säkerhetsfunktioner

- 130 Nödläge
- 131 Hjälpmeddelande
- 132 Aviseringar om svåra väderförhållanden (Geo-nyheter)

## Användbara program och funktioner

- 134 S Finder
- 135 S Kalender
- 138 S Voice
- 140 Klocka
- 142 Kalkylator
- 142 Memo
- 144 Röstinspelning
- 146 Dropbox

- 147 Flipboard
- 148 Ficklampa
- 148 Förstoringsglas
- 149 Google apps

## Ansluta till andra enheter

- 151 Bluetooth
- 153 Wi-Fi Direct
- 155 NFC
- 157 S Beam
- 158 Snabbanslut
- 161 Screen Mirroring
- 163 Mobil utskrift

## Enhets- och datahantering

- 164 Uppgradera enheten
- 165 Överföra filer mellan din enhet och en dator
- 166 Säkerhetskopiera och återställa data
- 167 Göra en dataåterställning

## Inställningar

- 168 Om Inställningar
- 168 SNABBINSTÄLLNINGAR
- 168 NÄTVERKSANSLUTNINGAR
- 173 ANSLUT OCH DELA
- 174 LJUD & DISPLAY
- 178 PERSONIFIERING
- 180 RÖRELSE

- 181 ANVÄNDARE OCH SÄKERHETSKOPIERING
- 182 SYSTEM
- 189 PROGRAM

## Tillgänglighet

- 197 Om tillgänglighet
- 198 Använda hemknappen för att öppna tillgänglighetsmenyer
- 198 Röstfeedback (TalkBack)
- 209 Ändra teckenstorlek
- 209 Förstora skärmen
- 209 Ställa in aviseringsspåminnelser
- 210 Kasta om bildskärmsfärgerna
- 210 Färgjustering
- 211 Ställa in blixtavisering
- 211 Stänga av alla ljud
- 211 Textningsinställningar
- 212 Justera ljudbalansen
- 212 Monoljud
- 212 Automatisk haptisk
- 213 Assistentmeny
- 215 Smart bläddring
- 215 Ställa in alternativ för fördröjning för tryck och håll nedtryckt
- 215 Interaktionskontroll
- 216 Svara på och avsluta samtal
- 216 Använda enkel tryckning
- 217 Hantera inställningar för tillgänglighet
- 218 Använda andra användbara funktioner

## Felsökning



# Läs detta först

Läs handboken noggrant innan du använder enheten så att du använder den på ett säkert och riktigt sätt.

- Beskrivningarna bygger på enhetens fabriksinställningar.
- Delar av innehållet kan skilja sig från din enhet beroende på region, tjänstleverantör och enhetens programvara.
- Innehåll (högkvalitativt innehåll) som kräver hög processor- och RAM-användning påverkar enhetens övergripande prestanda. Program som är kopplade till innehållet kanske inte fungerar som de ska beroende på enhetens specifikationer och den miljö de används i.
- Samsung ansvarar inte för prestandaproblem som orsakas av program som tillhandahålls av andra leverantörer än Samsung.
- Samsung är inte ansvarigt för prestandaproblem eller inkompatibilitet som orsakas av att användaren ändrar registerinställningar eller operativsystemets programvara. Om du försöker anpassa operativsystemet kan det göra att enheten inte fungerar som den ska eller att programmen inte fungerar som de ska.
- Programvara, ljudkällor, bakgrundsbilder, bilder och andra media som finns i enheten är licensierade för begränsad användning. Att extrahera och använda detta material för kommersiella syften eller andra syften utgör ett brott mot upphovsrättslagstiftningen. Användarna ansvarar helt för olaglig användning av media.
- Ytterligare kostnader kan tillkomma för datatjänster, till exempel snabbmeddelandehantering, överföring och nedladdning, automatisk synkronisering och användning av platstjänster, beroende på ditt dataabonnemang. För stora dataöverföringar rekommenderas användning av Wi-Fi-funktionen.
- Standardprogram som medföljer enheten uppdateras och kan utan förvarning sluta stödjas. Om du har frågor om ett program som medföljer enheten, ska du kontakta ett Samsung-servicecenter. Vad gäller användarinstallerade program ska du kontakta tjänstleverantören.
- Ändringar i enhetens operativsystem eller installation av programvaror från inofficiella källor kan leda till att enheten inte fungerar på rätt sätt och till att data skadas eller förloras. Dessa åtgärder utgör överträdelse av ditt licensavtal för Samsung och gör garantin ogiltig.

## Instruktionsikoner



**Varning:** Situationer som kan leda till att du skadar dig eller att andra skadar sig



**Var försiktig:** Situationer som kan leda till skador på enheten eller annan utrustning



**Observera:** Kommentarer, användningstips eller tilläggsinformation

# Komma igång

## Förpackningens innehåll

Kontrollera att produktförpackningen innehåller följande föremål:

- Enhet.
- Batteri.
- Snabbstartsguide.



- Vilka produkter som medföljer enheten och tillgängliga tillbehör kan variera beroende på region eller tjänstleverantör.
- De medföljande produkterna är endast utformade för den här enheten och är kanske inte kompatibla med andra enheter.
- Utseende och specifikationer kan ändras utan föregående meddelande.
- Du kan köpa ytterligare tillbehör från din lokala Samsung-återförsäljare. Kontrollera att de är kompatibla med enheten före köpet.
- Använd endast tillbehör som är godkända av Samsung. Om du använder icke godkända tillbehör kan det leda till prestandaproblem och fel som inte täcks av garantin.
- Tillgängligheten till tillbehör kan variera beroende på tillverkningsföretag. Mer information om tillgängliga tillbehör finns på Samsungs webbplats.



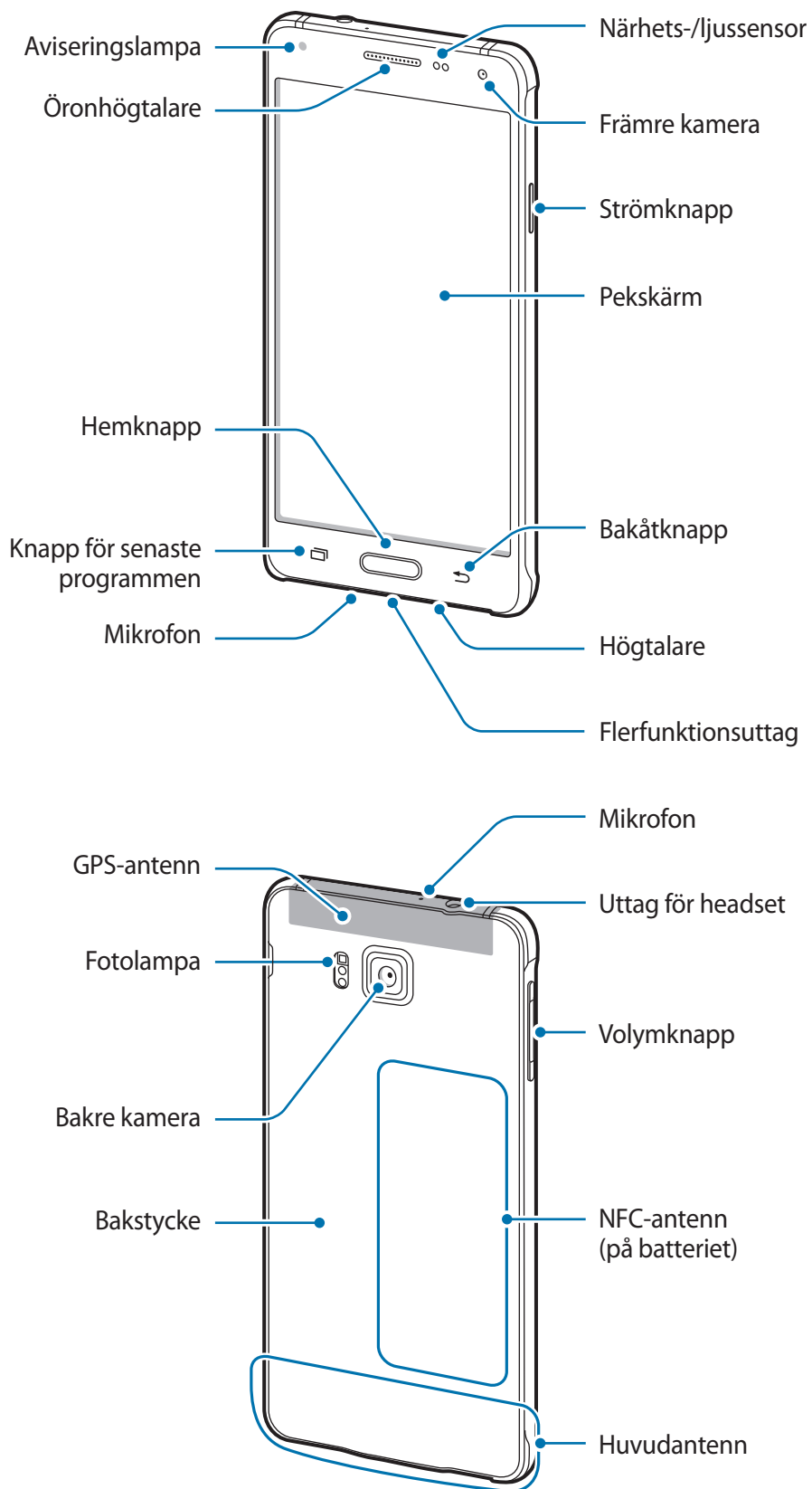

## Enhetslayout





- Täck inte över antennområdet med händerna eller andra föremål. Det kan leda till problem med anslutningen eller till att batteriet urladdas.
- Vi rekommenderar att ett Samsung-godkänt skärmskydd används. Icke godkända skärmskydd kan göra så att sensorerna inte fungerar som de ska.
- Låt inte vatten komma i kontakt med pekskärmen. Pekskaermen kan sluta fungera när det är fuktigt eller om den utsätts för vatten.

## Knappar

Knapp	Funktion
 <b>Ström</b>	<ul style="list-style-type: none"> <li>• Tryck och håll nedtryckt för att slå på eller av enheten.</li> <li>• Tryck för att slå på eller låsa skärmen.</li> </ul>
 <b>Senast använda program</b>	<ul style="list-style-type: none"> <li>• Tryck här för att öppna listan över de senast använda programmen.</li> <li>• Tryck och håll nedtryckt för att komma åt ytterligare alternativ för den aktuella skärmen.</li> </ul>
 <b>Hem</b>	<ul style="list-style-type: none"> <li>• Tryck för att slå på skärmen medan skärmen är låst.</li> <li>• Tryck här för att gå tillbaka till hemskärmen.</li> <li>• Tryck två gånger för att starta <b>S Voice</b>.</li> <li>• Tryck och håll nedtryckt för att starta <b>Google</b>.</li> </ul>
 <b>Åter</b>	<ul style="list-style-type: none"> <li>• Tryck här för att gå tillbaka till den föregående skärmen.</li> </ul>
 <b>Volym</b>	<ul style="list-style-type: none"> <li>• Tryck här för att justera enhetens volym.</li> </ul>

# Använda SIM- eller USIM-kort och batteri

## Sätta i SIM- eller USIM-kort och batteri

Sätt i det medföljande SIM- eller USIM-kortet från tjänstleverantören, samt det medföljande batteriet.



- Endast nano-SIM-kort fungerar med enheten.
- Vissa LTE-tjänster kanske inte är tillgängliga beroende på tjänstleverantör. Kontakta din tjänstleverantör för mer information om tillgängliga tjänster.

1 Ta bort bakstycket.

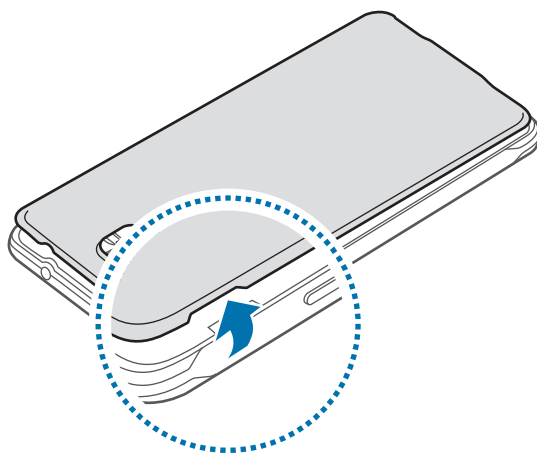

Var försiktig så du inte skadar naglarna när du tar bort bakstycket.



Böj inte och vrid inte på bakstycket. Om du gör det kan det skadas.

- 2 Sätt i SIM- eller USIM-kortet med de guldfärgade kontakterna vända nedåt.

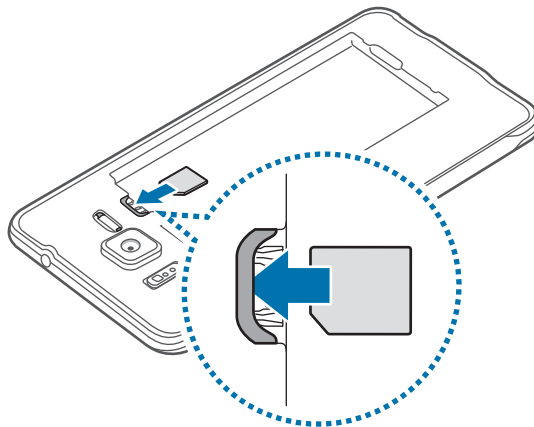

Var försiktig så du inte tappar bort eller låter andra använda SIM- eller USIM-kortet. Samsung ansvarar inte för några skador eller besvär som orsakas av borttappade eller stulna kort.

- 3 Sätt i batteriet.

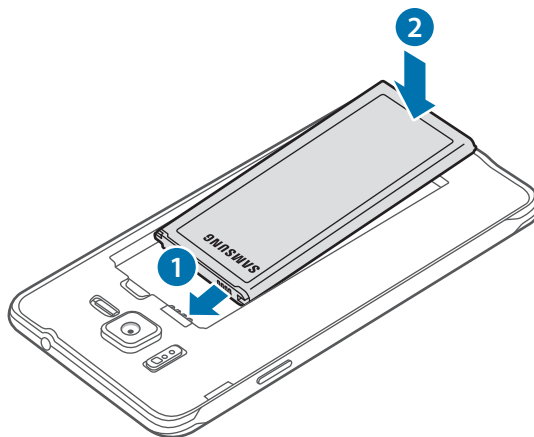

#### 4 Sätt tillbaka bakstycket.

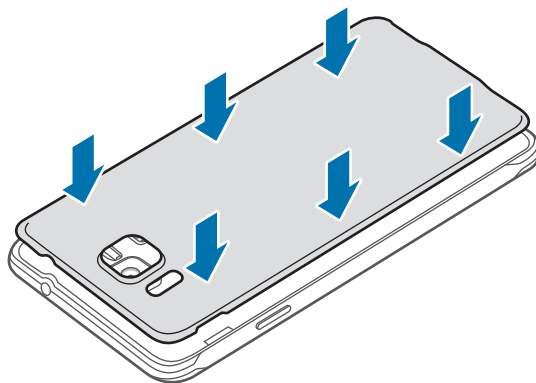

### Ta bort SIM- eller USIM-kortet och batteriet

1 Ta bort bakstycket.

2 Ta ut batteriet.

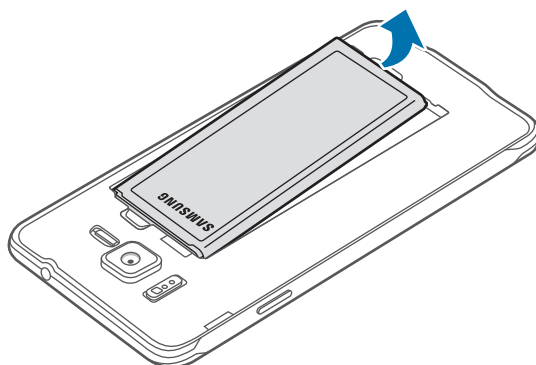

3 Tryck på SIM- eller USIM-kortet med fingret och dra sedan ut det.

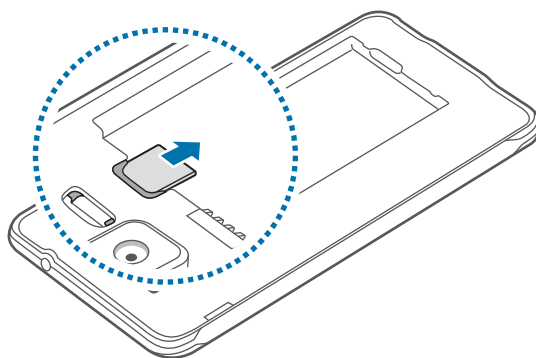



## Ladda batteriet

Använd laddaren för att ladda batteriet före den första användningen. En dator kan även användas för att ladda batteriet om de ansluts via USB-kabel.



Använd bara laddare, batterier och kablar som är godkända av Samsung. Om du använder laddare eller kablar som inte är godkända kan batterierna explodera eller så kan enheten skadas.



- När batterinivån är låg visas batteriikonen som tom.
- Om batteriet laddas ur helt går det inte att slå på enheten direkt när laddaren ansluts. Låt ett helt urladdat batteri laddas i några minuter innan du försöker sätta på enheten.
- Om du använder flera program samtidigt, nätverksprogram eller program som kräver en anslutning till en annan enhet, töms batteriet snabbt. För att undvika frångkoppling från nätverket eller strömförlust under en dataöverföring ska du alltid använda dessa program när batteriet har laddats helt.

Anslut USB-kabeln till USB-strömadaptern och anslut sedan USB-kabeln till flerfunktionsuttaket.

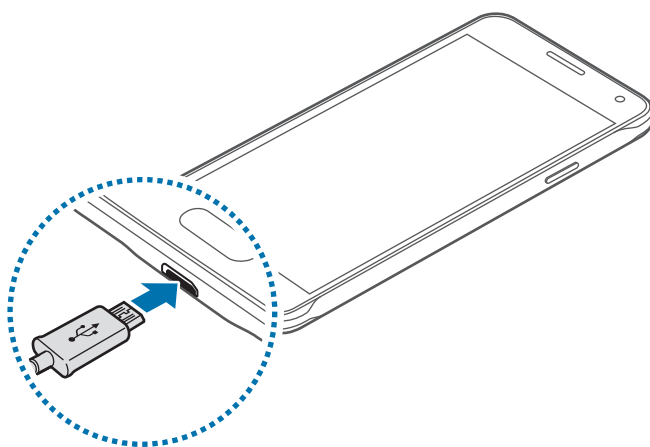

Om du ansluter laddaren på fel sätt kan allvarliga skador uppstå på enheten. Skador som orsakas av felaktig användning omfattas inte av garantin.



- Du kan använda enheten medan den laddas, men då kan det dröja längre innan batteriet blir fulladdat.
- Om strömtillförseln till enheten är instabil under laddning är det inte säkert att pekskärmen fungerar. Koppla bort laddaren från enheten, om det händer.
- Enheten kan bli varm när den laddas. Detta är normalt och bör inte påverka enhetens livslängd eller prestanda. Om batteriet blir varmare än vanligt kan laddaren sluta ladda.
- Ta med enheten och laddaren till ett av Samsungs servicecenter om den inte laddas korrekt.

När enheten har laddats fullt ska den kopplas bort från laddaren. Koppla först ur laddaren från enheten och koppla sedan ur den från eluttaget.



Ta inte ur batteriet innan du tar bort laddaren. Det kan skada enheten.



Koppla ur laddaren när den inte används för att spara energi. Laddaren har ingen strömbrytare, så du måste koppla ur laddaren från eluttaget när den inte används för att undvika att slösa med ström. Laddaren ska vara nära eluttaget och lätt att komma åt under laddningen.

## Minska batteriförbrukningen

Din enhet erbjuder alternativ som bidrar till att spara batteriströmmen. Genom att anpassa dessa alternativ och inaktivera funktionerna i bakgrunden kan du använda enheten längre mellan laddningarna:

- När du inte använder enheten växlar du till viloläge genom att trycka på strömknappen.
- Stäng onödiga program med uppgiftshanteraren.
- Inaktivera Bluetooth-funktionen.
- Inaktivera Wi-Fi-funktionen.
- Inaktivera automatisk synkronisering av program.
- Minska tiden för bakgrundsljus.
- Minska skärmens ljusstyrka.

## Slå på och av enheten

Håll strömknappen nedtryckt i några sekunder för att slå på enheten.

När du slår på enheten för första gången eller efter att du har återställt data ska du följa instruktionerna på skärmen för att konfigurera enheten.

Stäng av enheten genom att hålla strömknappen nedtryckt och tryck sedan lätt på **Stäng av**.

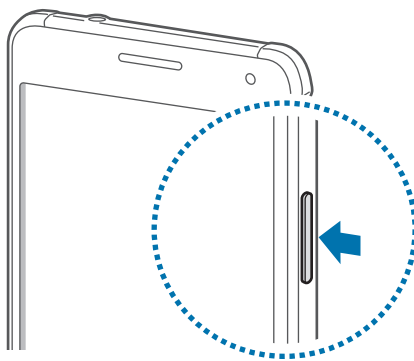

Följ alla angivna varningar och anvisningar från behörig personal när du befinner dig inom områden där trådlösa enheter inte får användas, till exempel i flygplan och på sjukhus.

## Låsa och låsa upp skärmen

Om du trycker på strömknappen stängs skärmen av och försätts i låst läge. Skärmen stängs också av och försätts i låst läge automatiskt om enheten inte används under en angiven tid.

Lås upp skärmen genom att trycka på strömknappen eller hemknappen och snärta till med fingret i valfri riktning inom skärmområdet för upplåsning.

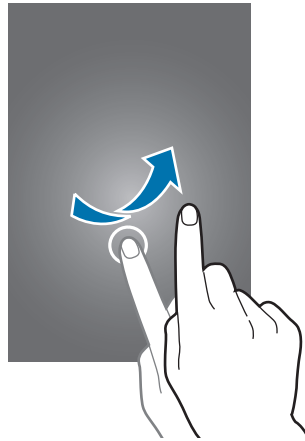

Du kan ändra upplåsningskoden för att låsa upp skärmen. Mer information finns i [Ändra skärmlåsningsmetod](#).

# Grunder

## Använda pekskärmen



- Låt inte pekskärmen komma i kontakt med andra elektroniska enheter. Elektrostatiska urladdningar kan göra att pekskärmen inte fungerar.
- För att undvika skada på pekskärmen får du inte trycka på den med något vasst föremål eller använda för mycket tryck mot den med fingertopparna.



- Enheten identifierar eventuellt inte tryckinmatningar nära skärmens kanter eftersom de är utanför området för tryckinmatning.
- Om du lämnar pekskärmen i viloläge under en längre tid kan det leda till efterbilder eller tillfälliga inbränningar (ghosting). Stäng av pekskärmen när du inte använder enheten.
- Vi rekommenderar att du använder fingrarna när du använder pekskärmen.

## Tryck lätt

Tryck lätt med ett finger för att öppna ett program, välja ett menyalternativ, trycka på en skärmknapp eller ange ett tecken med tangentbordet på skärmen.

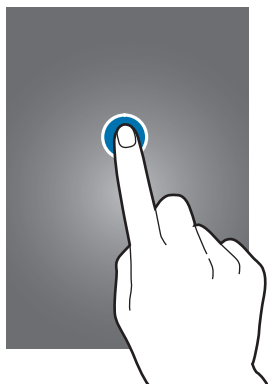

## Tryck lätt och håll nedtryckt

Tryck lätt på ett objekt eller på skärmen och håll nedtryckt i mer än 2 sekunder för att öppna tillgängliga alternativ.



## Dra

Om du vill flytta ett objekt trycker du lätt på det, håller det nedtryckt och drar det till önskad plats.

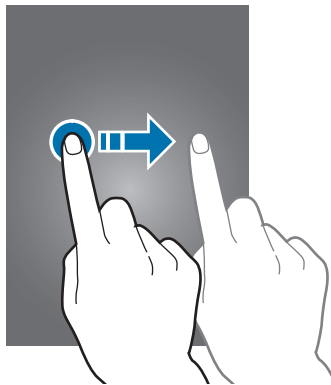

## Dubbeltryck

Dubbeltryck på en webbsida eller bild för att zooma in. Dubbeltryck igen för att gå tillbaka.

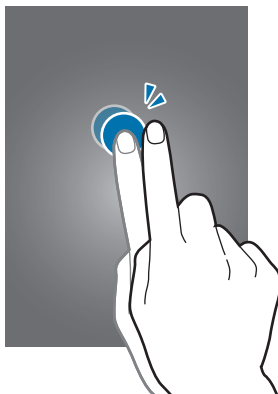

## Snärta

Snärta åt vänster eller höger på hemskärmen eller programskärmen för att se en annan panel. Snärta uppåt eller nedåt för att bläddra igenom en webbsida eller en lista med objekt, t.ex. kontakter.

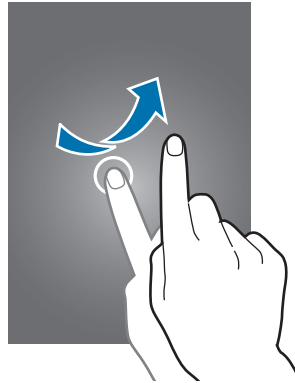

## Föra ifrån och nypa ihop

För två fingrar ifrån varandra på en webbsida, karta eller bild för att zooma in en del. För dem närmare varandra för att zooma ut.

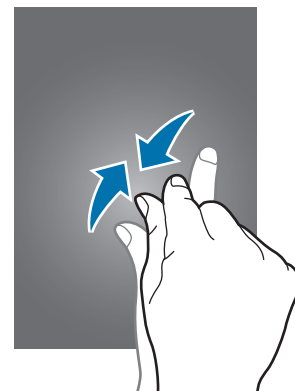
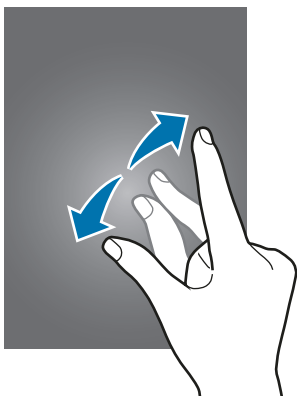

# Hemskärmslayout

## Hemskärm

Hemskärmen är startpunkten för att få tillgång till enhetens alla funktioner. På den visas widgetar, genvägar till program med mera. Widgetar är små program som startar specifika programfunktioner för att ge dig information och bekväm åtkomst på din hemskärm.

Visa andra paneler genom att bläddra åt vänster eller höger eller tryck lätt på en av skärmindikatorerna längst ner på skärmen. Information om hur du anpassar hemskärmen finns i [Hantera hemskärmen](#).

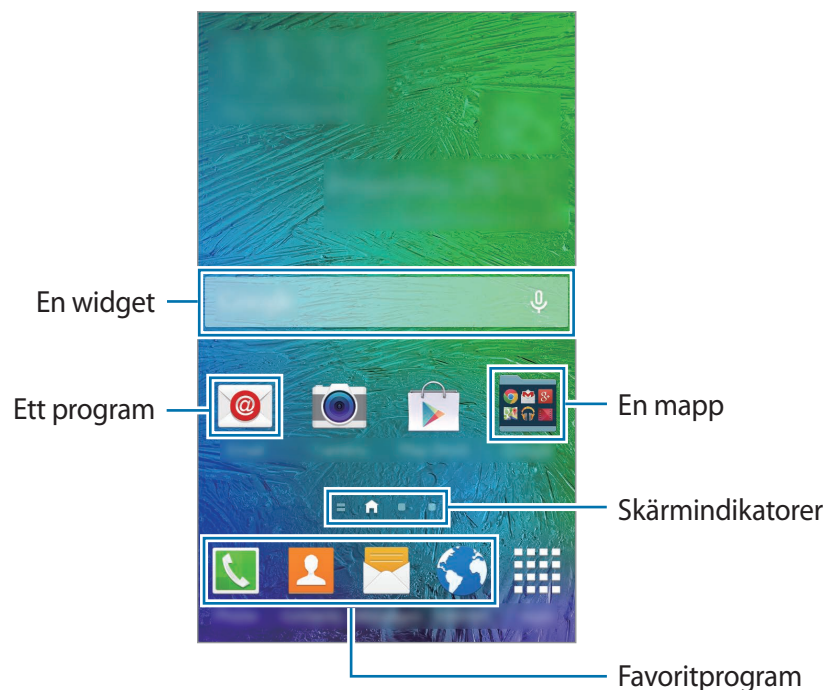



## Hemskärmsalternativ

Öppna tillgängliga alternativ genom att trycka och hålla på ett tomt område på hemskärmen eller nypa ihop fingrarna på skärmen.

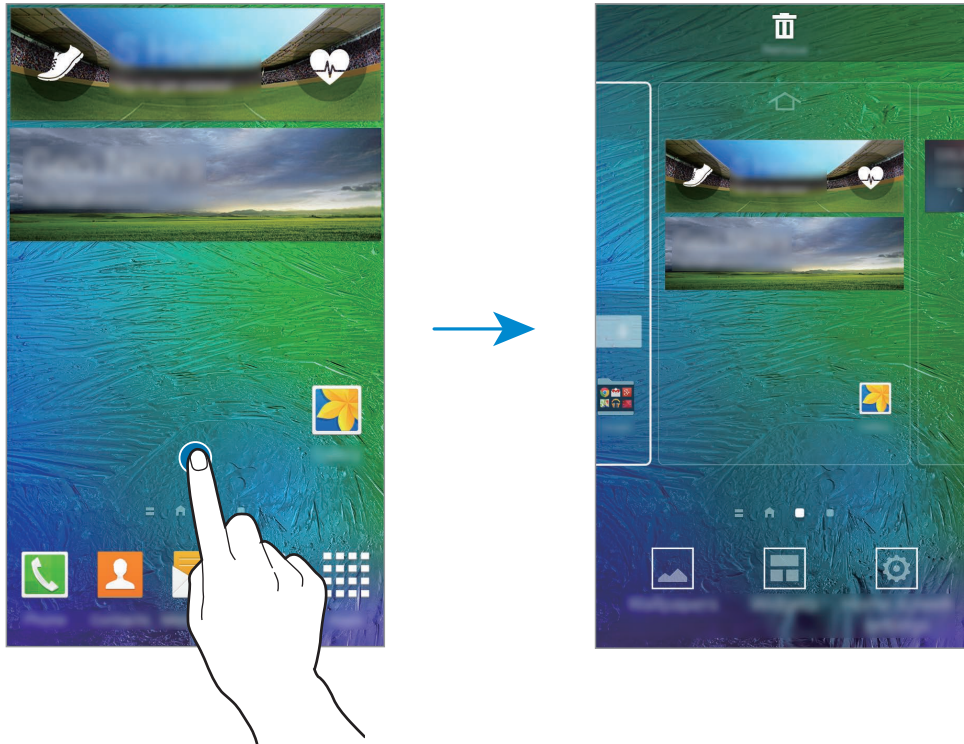



## Använda Min tidskrift

**Min tidskrift** visar uppdateringar av sociala nätverk och nyheter som du är intresserad av live.

För att aktivera **Min tidskrift** trycker du och håller in ett tomt område på hemskärmen. Tryck sedan lätt på **Inst. för hemskärmen** och markera **Min tidskrift**.

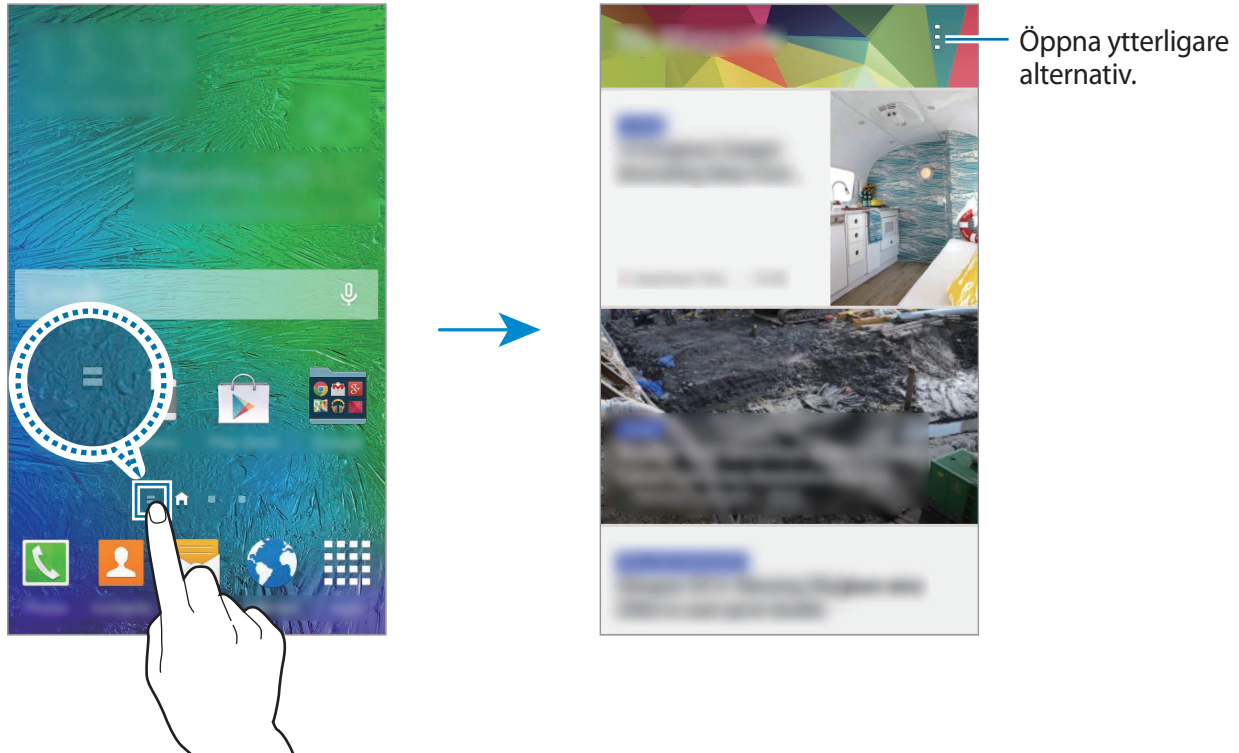
På hemskärmen trycker du lätt på  eller rullar till höger för att öppna **Min tidskrift**.



Välj vilket innehåll som ska visas genom att trycka lätt på  → **Inställningar** och sedan välja de kategorier intresserar dig.

Uppdatera innehållet automatiskt när **Min tidskrift** öppnas genom att trycka lätt på  → **Inställningar**, och markera sedan **Uppdatera automatiskt vid start**.

För att inaktivera **Min tidskrift** trycker du och håller in ett tomt område på hemskärmen. Tryck sedan lätt på **Inst. för hemskärmen** och avmarkera **Min tidskrift**.

## Programskärmen

På programskärmen visas ikoner för alla program, inklusive alla nya program som har installerats.

På hemskärmen trycker du lätt på **Appar** för att öppna programskärmen. Visa andra paneler genom att bläddra åt höger eller vänster, eller välj en skärmindikator längst ner på skärmen.

Information om hur du anpassar programskärmen finns i [Hantera programskärmen](#).

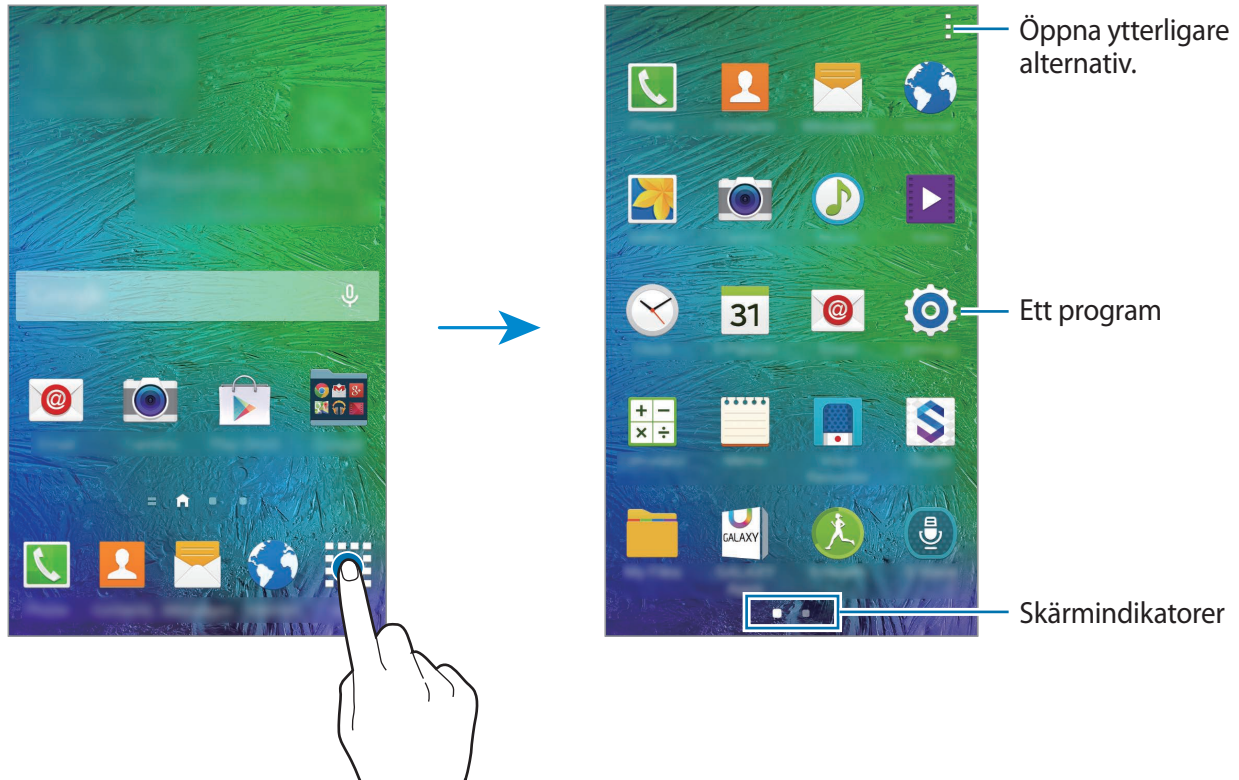





## Indikatorikoner

Indikatorikoner visas i statusfältet längst upp på skärmen. Ikonerna som anges i tabellen nedan är de vanligast förekommande.



Statusfältet kanske inte visas längst upp på skärmen i vissa program. Visa statusfältet genom att dra nedåt från skärmens övre del.

Ikon	Betydelse
	Ingen signal
	Signalstyrka
	Roaming (utanför det vanliga nätets täckningsområde)
	GPRS-nät anslutet
	EDGE-nät anslutet
	UMTS-nät anslutet
	HSDPA-nät anslutet
	HSPA-nät anslutet
	LTE-nätverk anslutet
	Wi-Fi ansluten
	Bluetooth-funktion aktiverad
	GPS aktiverat
	Samtal pågår
	Missat samtal
	Funktionen Smart viloläge eller smart paus är aktiverad
	Synkroniserad med webben
	Ansluten till dator
	Inget SIM- eller USIM-kort
	Nytt text- eller multimediedokument
	Larm aktiverat
	Tyst läge aktiverat

Ikon	Betydelse
	Vibrationsläge aktiverat
	Flygläge aktiverat
	Ett fel inträffade eller åtgärd krävs
	Batteriets laddningsnivå

## Paneler för aviseringar och snabbinställningar

### Använda aviseringspanelen

När du tar emot nya aviseringar för meddelanden eller missade samtal, visas en indikatorikon i statusfältet. Se mer information om ikonerna genom att öppna aviseringspanelen och se detaljerna.

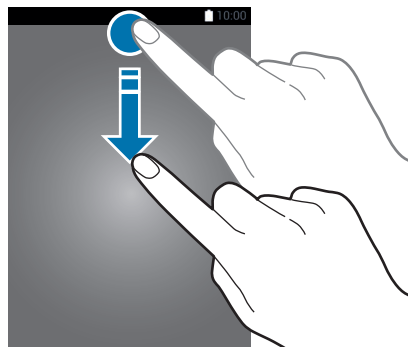

Öppna aviseringspanelen genom att dra statusfältet nedåt. Stäng aviseringspanelen genom att dra fältet uppåt från skärmens nedre del.

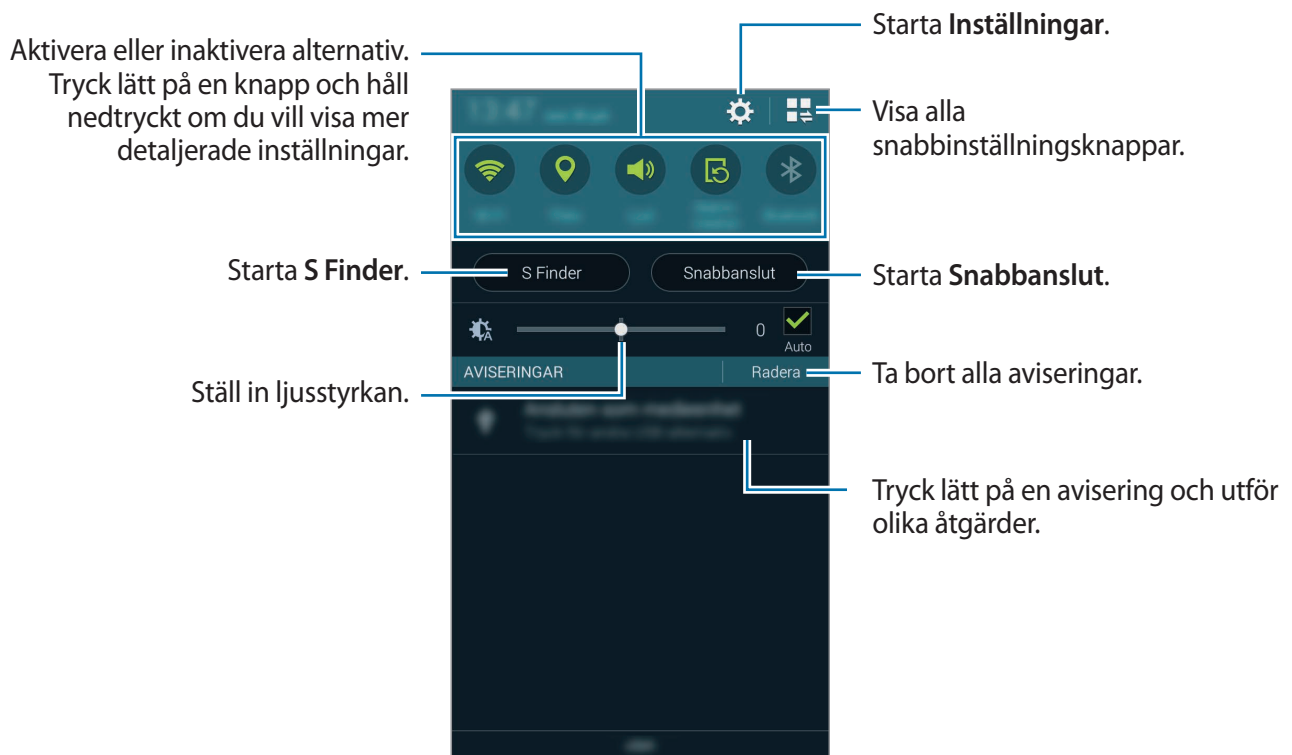

Du kan använda följande funktioner på aviseringspanelen.



## Ordna om snabbinställningsknappar

Ordna om snabbinställningsknapparna på aviseringspanelen genom att trycka lätt på  → , trycka lätt på ett objekt, hålla det nedtryckt och sedan dra objektet till en annan plats.

## Använda snabbinställningspanelen

Du kan aktivera eller inaktivera vissa funktioner på aviseringspanelen. Aktivera eller inaktivera fler alternativ på snabbinställningspanelen.

Öppna snabbinställningspanelen genom att dra statusfältet nedåt med två fingrar. Alternativt kan du trycka lätt på  på aviseringspanelen. Stäng snabbinställningspanelen genom att dra upp fältet från skärmens nedre del.

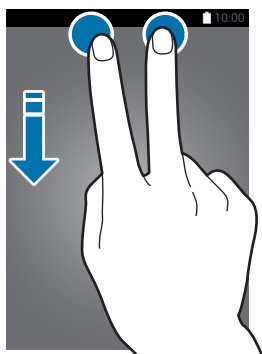

Tryck lätt på följande alternativ för att aktivera eller inaktivera dem. Du kan visa fler detaljerade inställningar om du trycker på en knapp och håller den nedtryckt.

- **Wi-Fi:** Se [Wi-Fi](#) för mer information.
- **Plats:** Se [Plats](#) för mer information.
- **Ljud / Vibrera / Ljud av:** Välj ett ljudläge.
- **Skärmrotation:** Tillåt eller hindra att gränssnittet roteras när du vrider enheten.



Vissa program tillåter inte skärmrotation.

- **Bluetooth:** Se [Bluetooth](#) för mer information.
- **Mobildata:** Mer information finns i [Dataanvändning](#) eller [Mobila nätverk](#).
- **Download booster:** Mer information finns i [Download booster](#).
- **U-energispar:** Se [Ultraenergisparläge](#) för mer information.
- **Flera fönster:** Se [Flera fönster](#) för mer information.
- **Verkttygslåda:** Se [Verkttygslåda](#) för mer information.





- **Wi-Fi-hotspot:** Mer information finns i [Internetdelning och Mobile hotspot](#).
- **Screen Mirroring:** Se [Screen Mirroring](#) för mer information.
- **NFC:** Se [NFC](#) för mer information.
- **Synka:** När du aktiverar denna funktion synkroniserar enheten program automatiskt, t.ex. kalendrar eller e-post.
- **Smart viloläge:** När du aktiverar den här funktionen förblir skärmen på så länge som du tittar på den.
- **Smart paus:** När du aktiverar den här funktionen pausas uppspelningen när du tittar bort från skärmen.
- **Energisparläge:** Se [Energisparläge](#) för mer information.
- **Blocker.-läge:** Se [Blockeringsläge](#) för mer information.
- **Flygläge:** Se [Flygläge](#) för mer information.
- **Sekretessläge:** Se [Sekretessläge](#) för mer information.
- **Tryckkänslighet:** Se [Öka pekskärmens känslighet](#) för mer information.

## Öppna program

På hemskärmen eller programskärmen väljer du en programikon för att öppna programmet.

Öppna listan över nyligen använda program genom att trycka lätt på  och välja programikonen som du vill öppna.

## Stänga ett program

Tryck lätt på  →  och på **Avsluta** bredvid ett program för att stänga det. För att stänga alla program som körs trycker du lätt på **Avsluta alla**. Alternativt trycker du lätt på  → .



# Installera eller avinstallera program

## Samsung GALAXY Apps

Använd programmet för att köpa och hämta program.

Tryck lätt på **GALAXY Apps** på programskärmen.



Det här programmet kanske inte finns i alla regioner eller hos alla tjänstleverantörer.

## Installera program

Sök efter program via kategori eller tryck lätt på **Q** för att söka med ett nyckelord.

Välj ett program för att visa information om det. Hämta gratisprogram genom att trycka lätt på **Gratis**. Köp och hämta program som kostar genom att trycka lätt på knappen som visar programmets pris.



Ändra inställningarna för automatisk uppdatering genom att trycka lätt på **≡** → **Inställningar** → **Uppdatera program automatiskt** och välj sedan ett alternativ.

## Play Butik

Använd programmet för att köpa och hämta program.

Tryck lätt på **Play Butik** på programskärmen.

## Installera program

Sök efter program via kategori eller tryck lätt på **Q** för att söka med ett nyckelord.



Välj ett program för att visa information om det. Hämta gratisprogram genom att trycka lätt på **INSTALLERA**. Köp och hämta program som kostar genom att trycka lätt på priset och följa instruktionerna på skärmen.



Ändra inställningarna för automatisk uppdatering genom att trycka lätt på **≡** → **INSTÄLLNINGAR** → **Uppdatera appar automatiskt** och välj sedan ett alternativ.



## Hämta föreslagna program



Du kan visa och hämta speciella program för Galaxy-enheter.

Tryck lätt på  → **GALAXY Essentials** på programskärmen. Du kan även trycka lätt på widgeten **GALAXY Essentials** på hemskärmen och sedan trycka lätt på  bredvid ett program.

## Hantera program

### Avinstallera eller inaktivera program

Inaktivera standardprogram genom att öppna programskärmen och trycka lätt på  → **Avinstallera/inaktivera program**.  visas på program som du kan inaktivera. Välj ett program och tryck sedan lätt på **Inaktivera**.

Avinstallera hämtade program genom att öppna programskärmen och trycka lätt på  → **Hämtade program** →  → **Avinstallera**. Alternativt går du till programskärmen, trycker lätt på **Inställningar** → **Programhanterare**, väljer ett program och trycker sedan på **Avinstallera**.

### Aktivera program

På programskärmen trycker du lätt på  → **Visa inaktiverade program**, väljer program och trycker sedan lätt på **Klar**. Alternativt går du till programskärmen, trycker lätt på **Inställningar** → **Programhanterare**, bläddrar till **DEAKTIVERAD**, väljer ett program och trycker sedan lätt på **Aktivera**.



- Dölja program: Dölj bara program på programskärmen. Du kan fortsätta att använda dolda program.
- Inaktivera program: Inaktivera valda standardprogram som inte kan avinstalleras från enheten. Du kan inte använda inaktiverade program.
- Avinstallera program: Avinstallera hämtade program.

## Ange text

### Tangentbordslayout

Ett tangentbord visas automatiskt när du anger text för att skicka meddelanden, skapa memon och annat.



Textinmatning stöds inte på vissa språk. Du bör ändra inmatningsspråket till ett av de språk som stöds.

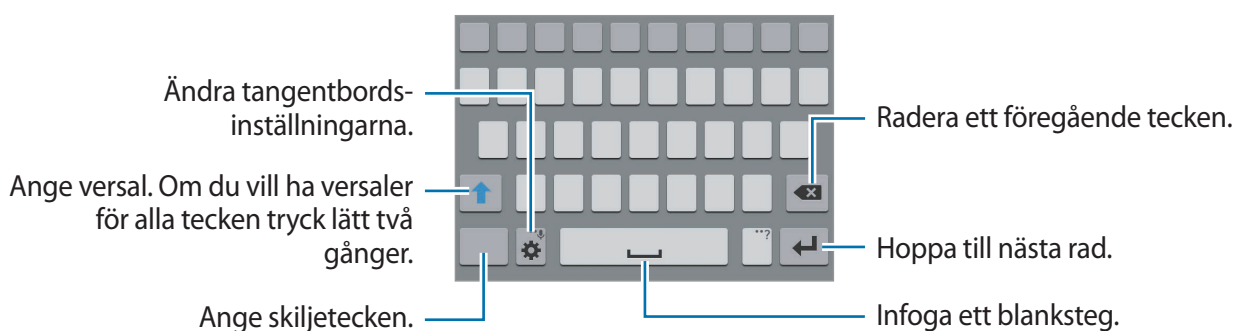

### Ändra inmatningsspråket

Tryck lätt på  → **Välj inmatningsspråk** och välj sedan de språk du ska använda. Om du väljer två eller fler språk kan du växla mellan inmatningsspråk genom att skjuta blankstegsknappen åt vänster eller höger.



### Ändra tangentbordslayouten

Tryck lätt på , välj ett språk under **INMATNINGSSPRÅK** och välj sedan den tangentbordslayout som ska användas.



På **3x4 tangentbord** har en tangent tre eller fyra tecken. Ange ett tecken genom att trycka lätt på motsvarande knapp upprepade gånger tills önskat tecken visas.

## Använda ytterligare tangentbordsfunktioner

Tryck lätt på  och håll nedtryckt för att använda olika funktioner: Andra ikoner kan visas istället för  beroende på den senaste funktionen som användes.

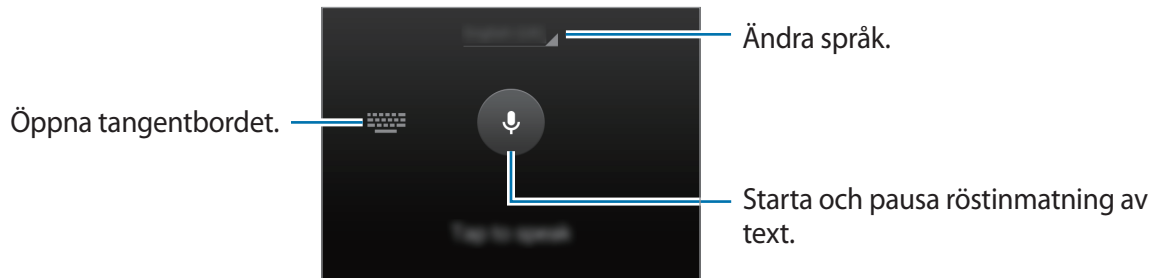

-  : Ange text med rösten.

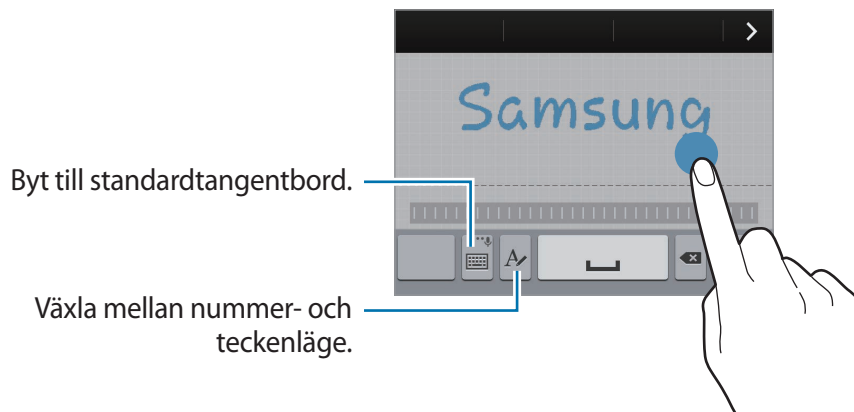

-  : Växla till handskriftsläge.





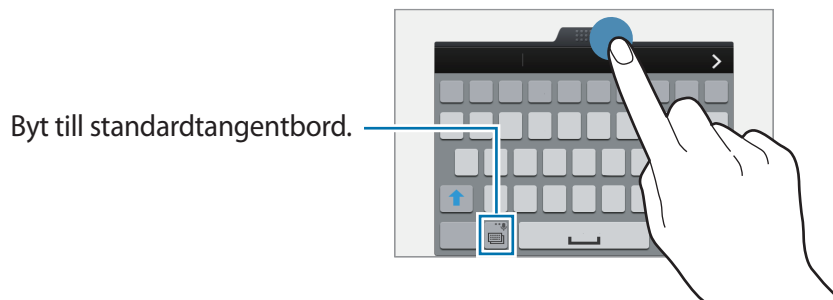

Den här funktionen kanske inte finns i alla regioner eller hos alla tjänstleverantörer.

-  : Lägg till ett objekt från urklipp.
-  : Ändra tangentbordsinställningarna.
-  : Ange känsloikoner.

-  : Byt till flytande tangentbord. Du kan flytta tangentbordet till en annan plats genom att dra .



## Kopiera och klistra in

- 1 Håll ner texten.
- 2 Dra  eller  för att markera den önskade texten, eller tryck lätt på **Välj alla** för att markera all text.
- 3 Tryck lätt på **Kopiera** eller **Klipp ut**. Den markerade texten kopieras till urklipp.
- 4 Placera markören där texten ska infogas och tryck lätt på  → **Klistra in**. Klistra in text som du tidigare har kopierat genom att trycka lätt på  → **Urklipp** och välja texten.

## Skärmbild

Ta en skärmbild medan du använder enheten.

Håll hemknappen och strömknappen nedtryckta samtidigt. Bilden sparas i mappen **Galleri** → **≡** → **Album** → **Screenshots**. Efter att du tar en skärmbild kan du redigera bilden och dela den med andra.

Du kan även ta skärmbilder med andra metoder. Mer information finns i [Dra handflatan för skärmbild](#).



Det går inte att ta en skärmbild vid användning av vissa program.

# Mina filer

## Om Mina filer

Använd detta program för att öppna flera filer som är lagrade i enheten eller på andra platser, t.ex. molnlagringsenheter.

Tryck lätt på **Mina filer** på programskärmen.

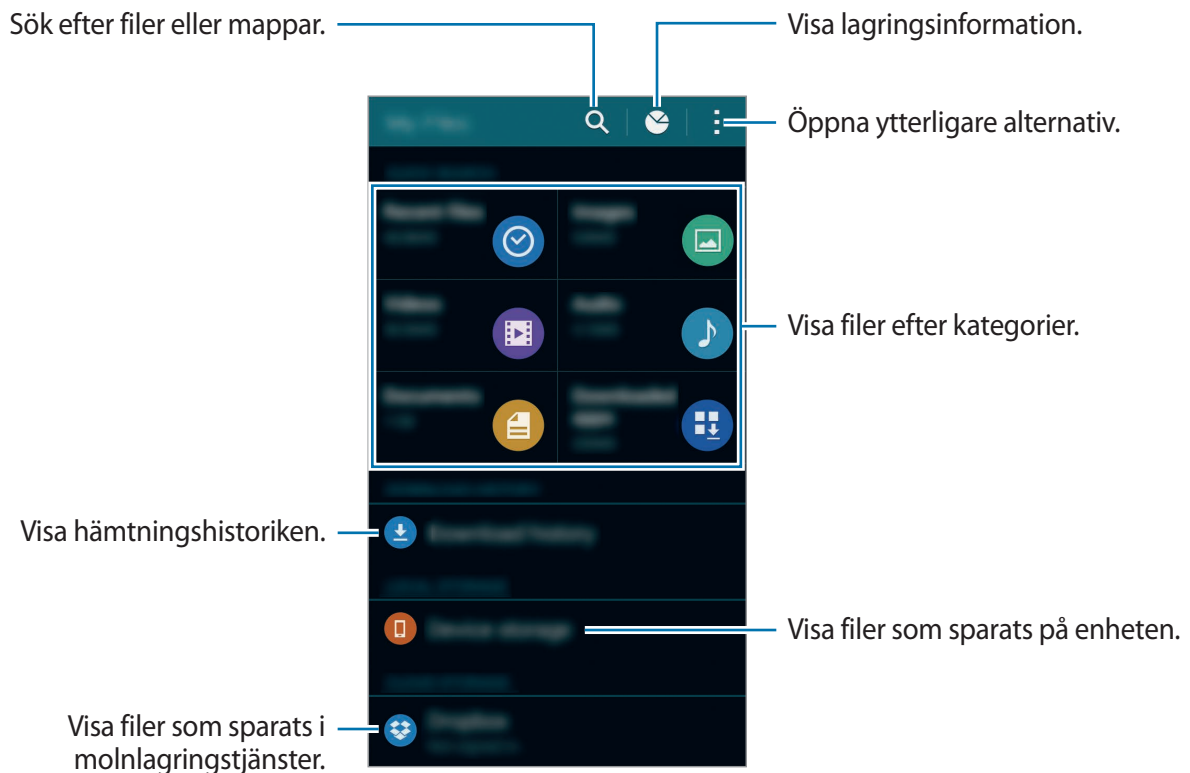



Tryck lätt på **☰** och använd följande alternativ:

- **Lägg till genväg:** Lägg till en genväg till en mapp på Mina filer-huvudskärmen.
- **Lägg till FTP-server:** Lägg till en genväg till en FTP-server på huvudskärmen för Mina filer.
- **Sök efter enheter i närheten:** Sök efter enheter med mediedelning aktiverat.
- **Inställningar:** Ändra inställningarna för filhanteraren.

## Visa filer









Tryck lätt på **Mina filer** på programskärmen.

Välj en mapp som ska öppnas. Om du vill gå upp en nivå i katalogen trycker du lätt på . Om du vill gå tillbaka till huvudskärmen för Mina filer trycker du lätt på .

Välj en mapp, tryck lätt på  och använd följande alternativ:

- **Välj:** Välj filer eller mappar för att använda alternativ.
- **Ta bort:** Radera filer eller mappar.
- **Skapa mapp:** Skapa en mapp.
- **Visa som:** Ändra visningsläget.
- **Sortera efter:** Sortera filer eller mappar.
- **Lägg till genväg:** Lägg till en genväg till en mapp på Mina filer-huvudskärmen eller på hemskärmen.
- **Inställningar:** Ändra inställningarna för filhanteraren.

Tryck lätt på en fil eller mapp, håll nedtryckt och använd sedan ett av följande alternativ:

- : Dela filer med andra.
- : Radera filer eller mappar.
-  → **Flytta:** Flytta filer eller mappar till en annan mapp.
-  → **Kopiera:** Kopiera filer eller mappar till en annan mapp.
-  → **Flytta till Privat:** Flytta filer till den privata mappen. Det här alternativet visas när du aktiverar **Sekretessläge**. Mer information finns i [Sekretessläge](#).
-  → **Byt namn:** Byt namn på en fil eller en mapp.
-  → **Lägg till genväg:** Lägg till en genväg till en mapp på Mina filer-huvudskärmen eller på hemskärmen.
-  → **Zip:** Komprimera filer eller mappar för att skapa en zip-fil.
-  → **Detaljer:** Visa detaljer för en fil eller en mapp.

# Energisparfunktion

## Energisparläge

Spara batteriström genom att begränsa enhetens funktioner.

På programskärmen trycker du lätt på **Inställningar** → **Energisparläge** → **Energisparläge** och drar sedan i reglaget för **Energisparläge** för att aktivera det. Alternativt öppnar du snabbinställningspanelen och trycker lätt på **Energisparläge** för att aktivera det.

Välj bland följande alternativ:

- **Begränsa bakgrundsdata:** Hindra program som körs i bakgrunden från att använda en mobil dataanslutning.
- **Begränsa prestanda:** Begränsa olika alternativ, exempelvis att stänga av bakgrundsbelysningen på knappen för senaste programmen och bakåtknappen.
- **Läge för gråskala:** Visa färger på skärmen i gråskalor.

## Ultraenergisparläge

Använd det här läget för att förlänga enhetens batteritid. I ultraenergisparläget utför enheten följande:

- Visar färger på skärmen i gråskalor.
- Begränsar tillgängliga program till endast nödvändiga och markerade program.
- Inaktiverar den mobila dataanslutningen när skärmen stängs av.
- Inaktiverar Wi-Fi- och Bluetooth-funktionerna.



Tryck lätt på **Inställningar** → **Energisparläge** → **Ultraenergisparläge** på programskärmen och tryck lätt på reglaget för **Ultraenergisparläge** för att aktivera funktionen. Alternativt öppnar du snabbinställningspanelen och trycker lätt på **U-energispar.** för att aktivera det.

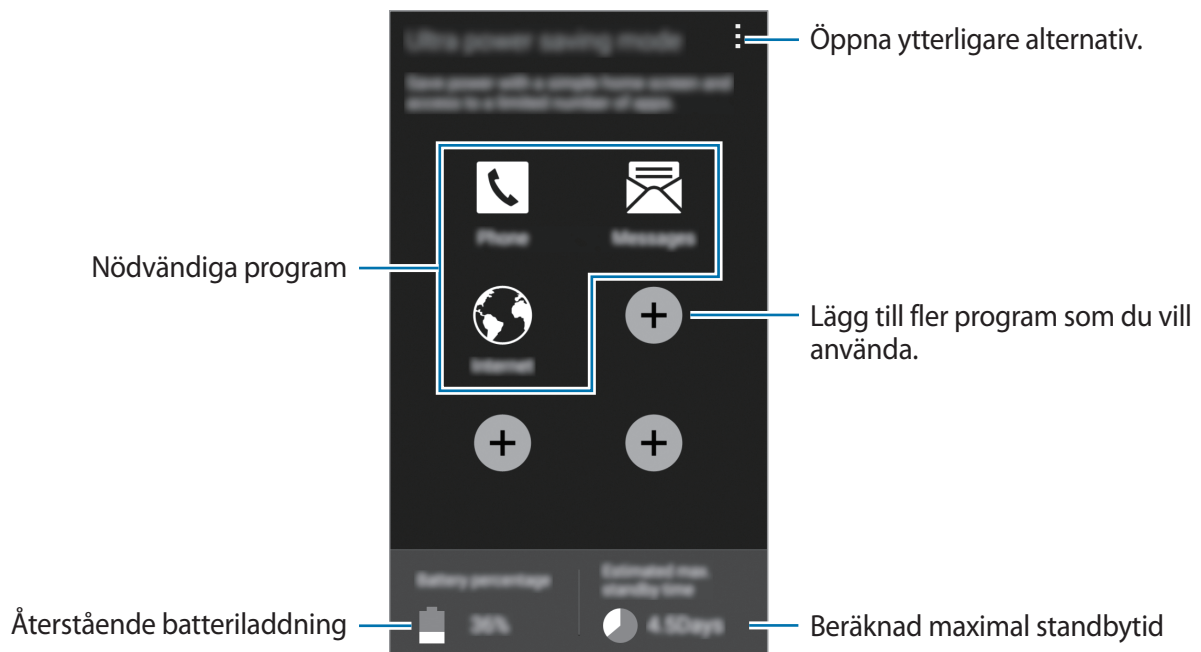

Lägg till ett program på hemskärmen genom att trycka lätt på **+** och välja ett program.

Ta bort ett program från hemskärmen genom att trycka lätt på **:** → **Ta bort**, välja ett program med **⊖** och sedan trycka lätt på **OK**.

För att ändra inställningar för ultraenergisparläge, t.ex. nätverksanslutning eller ljud, tryck lätt på **:** → **Inställningar**.

Inaktivera ultraenergisparläget genom att trycka lätt på **:** → **Inaktivera Ultraenergisparläge**.



Den beräknade maximala standbytiden visar den återstående batteritid innan batteriet tar slut om enheten inte används. Standbytiden kan variera beroende på enhetsinställningarna och användningsförhållandena.

## Visa hjälpinformation

Om du vill visa hjälpinformationen för att ta reda på hur du använder enheten och program trycker du lätt på **Inställningar** → **Hjälp** på programskärmen.

Tryck lätt på **⋮** → **Hjälp** för att visa hjälpinformation för ett program medan du använder det.



Vissa program har eventuellt ingen hjälpinformation.

# Nätverksanslutning

## Mobildata

Anslut enheten till ett mobilt nätverk för att använda internet eller dela mediefiler med andra enheter. Se [Dataanvändning](#) för fler alternativ.

På programskärmen trycker du lätt på **Inställningar** → **Dataanvändning**, och markerar sedan **Mobildata**. Alternativt öppnar du snabbinställningspanelen och trycker lätt på **Mobildata** för att aktivera funktionen.

## Wi-Fi

Anslut enheten till ett Wi-Fi-nätverk för att använda internet eller dela mediefiler med andra enheter. Se [Wi-Fi](#) för fler alternativ.



- Din enhet använder en icke-harmoniserad frekvens och är avsedd att användas i alla europeiska länder. WLAN-funktionen kan användas i EU utan begränsningar inomhus, men inte utomhus.
- Stäng av Wi-Fi för att spara batteri när funktionen inte används.

- 1 På programskärmen trycker du lätt på **Inställningar** → **Wi-Fi** och trycker sedan lätt på **Wi-Fi-reglaget** för att aktivera funktionen.
- 2 Välj ett nätverk i listan med Wi-Fi-nätverk. Nätverk som kräver ett lösenord visas med en låsikon.
- 3 Tryck lätt på **Anslut**.



När enheten väl har anslutit till ett Wi-Fi-nätverk återansluter den till det varje gång det är tillgängligt utan att kräva ett lösenord.

För att förhindra att enheten ansluter till nätverket automatiskt markerar du det i nätverkslistan och trycker på **Glöm**.

## Lägga till Wi-Fi-nätverk

Om det önskade nätverket inte visas i listan med Wi-Fi-nätverk trycker du lätt på **Lägg till Wi-Fi-nätverk** längst ned i listan. Ange nätverksnamnet i **Nätverks-SSID**, välj säkerhetstyp och ange lösenord om det inte är ett öppet nätverk och tryck lätt på **Anslut**.

## Aktivera Wi-Fi Passpoint

Wi-Fi Passpoint tillåter enheten att söka efter och ansluta till ett certifierat Wi-Fi-nätverk. Du kan använda Passpoint-funktionen för att ansluta till offentliga Wi-Fi-nätverk som stöder automatisk autentisering. När du flyttar till en ny plats söker den efter och ansluter till ett annat certifierat Wi-Fi-nätverk.



Den här funktionen kanske inte finns i alla regioner.

Tryck lätt på **⋮** → **Avancerat** och markera sedan **Passpoint**.

## Använda Smart nätverksbyte

Använd den här funktionen för att bibehålla en stabil nätverksanslutning när du bläddrar på webbsidor, hämtar innehåll och annat.

På programskärmen trycker du lätt på **Inställningar** → **Wi-Fi**, och sedan markerar du **Smart nätverksbyte**. Enheten byter automatiskt från ett Wi-Fi-nätverk till ett mobilt nätverk när det aktuella Wi-Fi-nätverket är svagt eller instabilt. När Wi-Fi-nätverkets signal blir stark, byter enheten tillbaka från det mobila nätverket till Wi-Fi-nätverket.

## Download booster

Använd den här funktionen för att snabba upp hämtning av stora filer genom att använda Wi-Fi och mobila nätverk samtidigt. En starkare Wi-Fi-signal ger högre hämtningshastighet.

På programskärmen trycker du lätt på **Inställningar** → **Download booster**, och sedan på reglaget för **Download booster** för att aktivera det. Alternativt öppnar du snabbinställningspanelen och trycker lätt på **Download booster** för att aktivera funktionen.



- Ytterligare avgifter kan tillkomma om du hämtar filer via ett mobilt nätverk.
- När du hämtar stora filer kan enheten bli varm. Om enheten överstiger en fastställd övre temperaturgräns kommer funktionen att stängas av.
- Funktionens hastighet och prestanda kan påverkas negativt av instabila nätverkssignaler.
- Om Wi-Fi- och mobilnätverksanslutningarna har markant olika dataöverföringshastigheter använder enheten eventuellt bara den snabbaste anslutningen.
- Den här funktionen stöder endast HTTP 1.1 (Hypertext Transmission Protocol). Den här funktionen kan inte användas med andra protokoll såsom FTP.

## Internetdelning och Mobile hotspot

### Internetdelning



Använd den här funktionen för att dela enhetens mobildataanslutning med datorer och andra enheter om det inte finns någon internetanslutning tillgänglig. Anslut via Wi-Fi, USB eller Bluetooth.



- Ytterligare avgifter kan tillkomma om du använder den här funktionen.

## Använda Wi-Fi-hotspoten

Använd enheten som en Wi-Fi-hotspot för att dela enhetens mobildataanslutning med andra enheter.

- 1 På programskärmen trycker du lätt på **Inställningar** → **Internetdelning och Mobile hotspot** → **Portable Wi-Fi-hotspot**.
- 2 Tryck lätt på reglaget för **Portable Wi-Fi-hotspot** för att aktivera funktionen.
  -  visas i statusfältet. Andra enheter kan se din enhet i listan med Wi-Fi-nätverk.
  - Om du vill ange ett lösenord för Wi-Fi-hotspoten trycker du lätt på  → **Konfigurera hotspot** och anger säkerhetsnivån. Sedan anger du ett lösenord och trycker lätt på **Spara**.
- 3 På den andra enhetens skärm ska du sedan söka efter och välja din enhet i listan med Wi-Fi-nätverk.
- 4 På den anslutna enheten använder du enhetens mobildataanslutning för att komma åt Internet.

## Använda USB-internetdelning

Dela enhetens mobildataanslutning med andra enheter via en USB-kabel.

- 1 Tryck lätt på **Inställningar** → **Internetdelning och Mobile hotspot** på programskärmen.
- 2 Anslut din enhet till datorn med en USB-kabel.
- 3 Markera **USB-internetdelning**.
  -  visas i statusfältet när en anslutning har upprättats mellan de båda enheterna.
- 4 På datorn använder du enhetens mobildataanslutning.

## Använda Bluetooth-internetdelning

Dela enhetens mobildataanslutning med andra enheter via Bluetooth. Se till att datorn som du ansluter till stöder Bluetooth-funktionen.

- 1 Para ihop din enhet med den andra enheten via Bluetooth. Mer information finns i [Para ihop med andra Bluetooth-enheter](#).
- 2 På enhetens programskärm trycker du lätt på **Inställningar** → **Internetdelning och Mobile hotspot**.
- 3 Markera **Bluetooth-internetdelning**.
- 4 Öppna Bluetooth-inställningsskärmen på den anslutna enheten och tryck lätt på  → **Internetåtkomst**.  
✱ visas i statusfältet när en anslutning har upprättats mellan de båda enheterna.
- 5 På den anslutna enheten använder du enhetens mobildataanslutning för att komma åt Internet.



Anslutningsmetoden kan variera beroende på de ihopkopplade enheterna.

## Internet

### Webbsökning på webbsidor

- 1 Tryck lätt på **Internet** på programskärmen.
- 2 Tryck lätt på adressfältet. Om du vill ändra sökmotor trycker du lätt på sökmotorikonen bredvid webbadressfältet.
- 3 Ange webbadressen eller ett nyckelord och tryck sedan lätt på **Gå**. Sök på webben med rösten genom att trycka lätt på .

Visa verktygsfälten genom att dra nedåt en aning på skärmen med fingret.

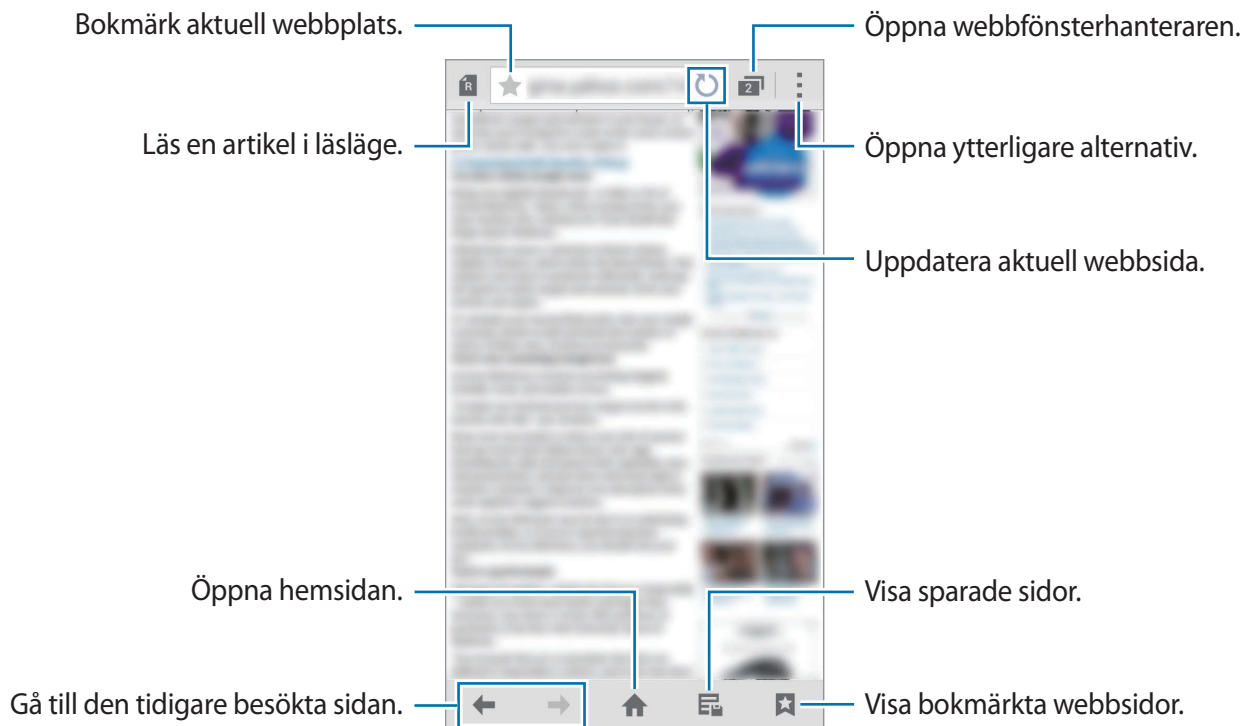

## Ställa in hemsidan

Tryck lätt på **Internet** på programskärmen.

Tryck lätt på **Inställningar** → **Ställ in hemsida** och välj sedan en av följande åtgärder:

- **Denna sida:** Ange den aktuella webbsidan som din hemsida.
- **Snabbåtkomst:** Ställ in snabbåtkomstlistan som din hemsida.
- **Mest besökta webbplatser:** Ange listan med mest besökta webbsidor som din hemsida.
- **Annat:** Ange en förinställd webbsida som din hemsida.

Medan du visar en webbsida trycker du lätt på **🏠** för att öppna hemsidan.



## Hantera snabbåtkomstlistan

Du kan snabbt öppna webbplatserna du går in på ofta genom att lägga till dem på snabbåtkomstlistan.

För att lägga till en webbsida till snabbåtkomstlistan öppnar du webbplatsen som du vill lägga till. Tryck sedan på  → **Lägg till i snabbåtkomst**.

För att radera en webbplats från snabbåtkomstlistan trycker du lätt på webbplatsikonen som du vill radera. Dra den sedan till **Ta bort** högst upp på skärmen.

## Hantera webbsidehistoriken

Tryck lätt på **Internet** på programskärmen.

Tryck lätt på  → **Historik** för att öppna en webbsida från listan över nyligen besökta webbsidor.

För att radera webbplatser trycker du lätt på  → **Ta bort** eller **Rensa historik**.

# Rörelser och användningsfunktioner

## Rörelser och gester



Överdrivet skakande eller slag mot enheten kan resultera i oavsiktliga inmatningar. Kontrollera rörelserna.

## Direktsamtal

På programskärmen trycker du lätt på **Inställningar** → **Rörelser och gester** → **Direktsamtal**, och sedan trycker du lätt på reglaget för **Direktsamtal** för att aktivera funktionen.

Vid visning av samtals-, meddelande- eller kontaktuppgifter, håller du upp enheten och håller den mot örat för att ringa ett samtal.



## Smart varning

På programskärmen trycker du lätt på **Inställningar** → **Rörelser och gester** → **Smart varning**, och sedan trycker du lätt på reglaget för **Smart varning** för att aktivera funktionen.

Om du har missade samtal eller nya meddelanden kommer enheten att vibrera när du lyfter den.



Den här funktionen kanske inte fungerar om skärmen är på eller om enheten inte ligger på en plan yta.

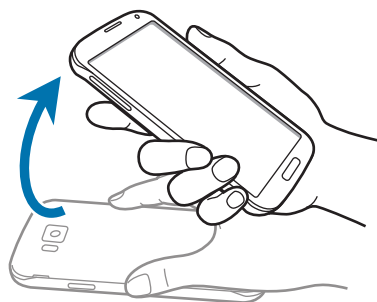

## Tysta/pausa

På programskärmen trycker du lätt på **Inställningar** → **Rörelser och gester** → **Tysta/pausa**, och sedan trycker du lätt på reglaget för **Tysta/pausa** för att aktivera funktionen.

### Täcka skärmen med handen

Täck skärmen med din handflata för att tysta inkommande samtal eller alarm, eller för att pausa medieuppspelning.



## Vända enheten

Vänd på enheten för att tysta inkommande samtal eller alarm, eller för att pausa medieuppspelning.

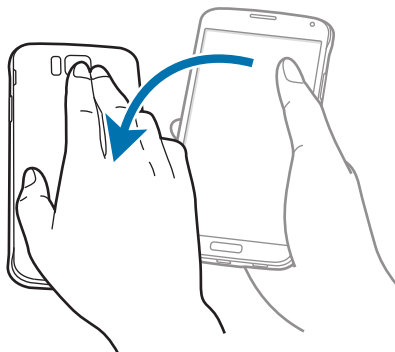

## Smart paus

Uppspelning pausas automatiskt när du tittar bort från skärmen. För att återuppta uppspelningen tittar du på skärmen igen.

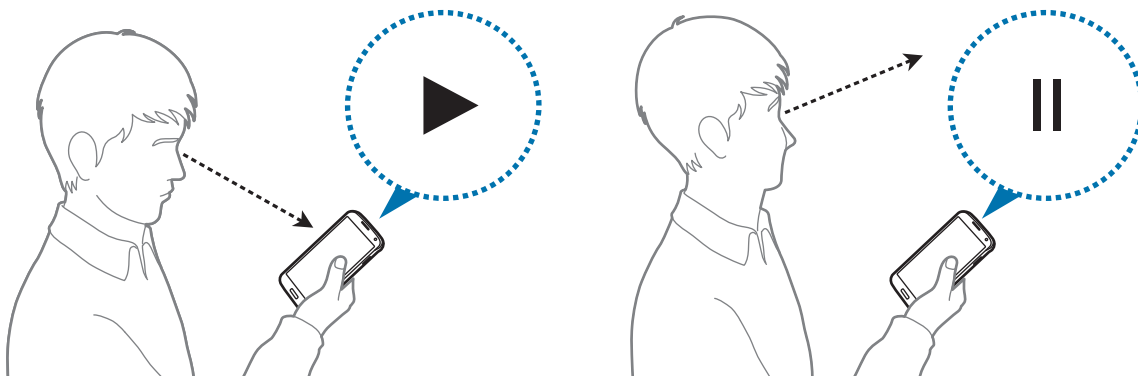

## Dra handflatan för skärmbild

På programskärmen trycker du lätt på **Inställningar** → **Rörelser och gester** → **Dra handflatan för skärmbild**, och sedan trycker du lätt på reglaget för **Dra handflatan för skärmbild** för att aktivera funktionen.

Placera handens sida på skärmen och svep den över skärmen från höger till vänster eller tvärtom för att ta en skärmbild. Bilden sparas i mappen **Galleri** → **≡** → **Album** → **Screenshots**. Efter att du tar en skärmbild kan du redigera bilden och dela den med andra.



Det går inte att ta en skärmbild vid användning av vissa program.

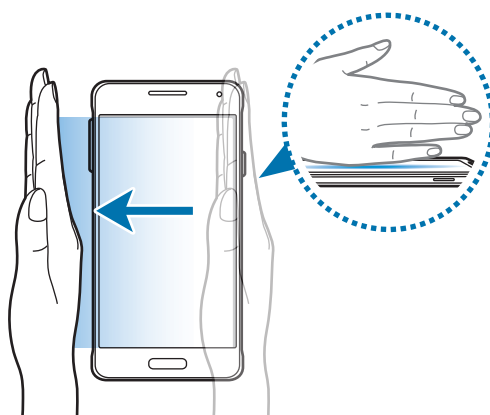

## Luftvy

Dra över ett objekt eller skärmen med fingret för att förhandsgranska innehållet eller visa informationen i ett popup-fönster.

På programskärmen trycker du lätt på **Inställningar** → **Luftvy** och trycker lätt på reglaget för **Luftvy** för att aktivera funktionen.

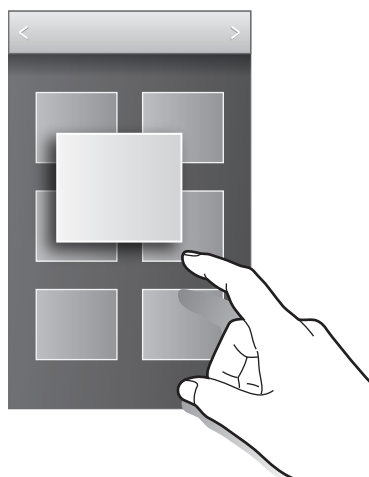

## Flera fönster

### Om Flera fönster

Använd den här funktionen för att köra två program samtidigt på skärmen. Du kan använda funktionen om du vill läsa e-post eller surfa på internet samtidigt som du spelar upp en video.

### Starta Flera fönster

- 1 På programskärmen trycker du lätt på **Inställningar** → **Flera fönster** och trycker sedan lätt på reglaget för **Flera fönster** för att aktivera funktionen. Alternativt öppnar du snabbinställningspanelen och trycker lätt på **Flera fönster** för att aktivera funktionen.

- 2 Tryck lätt på > på skärmens vänsterkant för att öppna facket för Flera fönster.

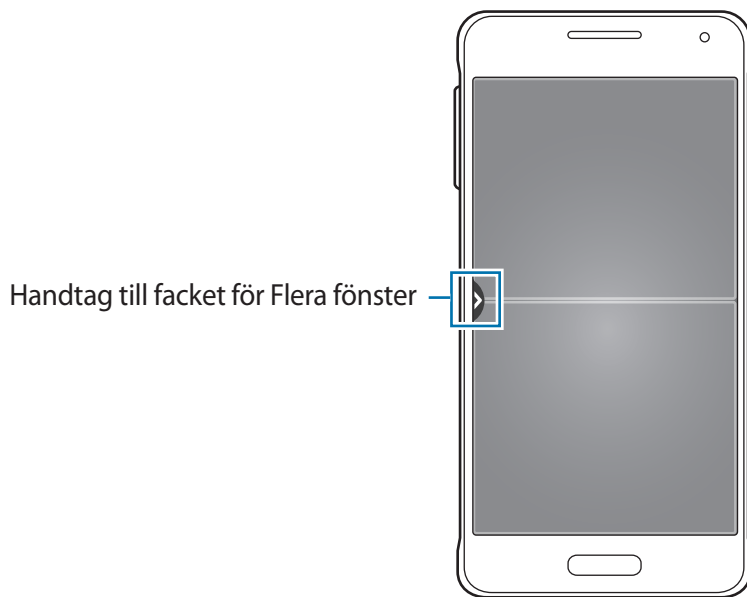

- 3 Tryck lätt och håll nedtryckt på en programikon som ska startas från facket för Flera fönster. Dra den sedan till ett av de två fönstren.

Programikoner som är markerade med > kan startas samtidigt i separata fönster på skärmen.

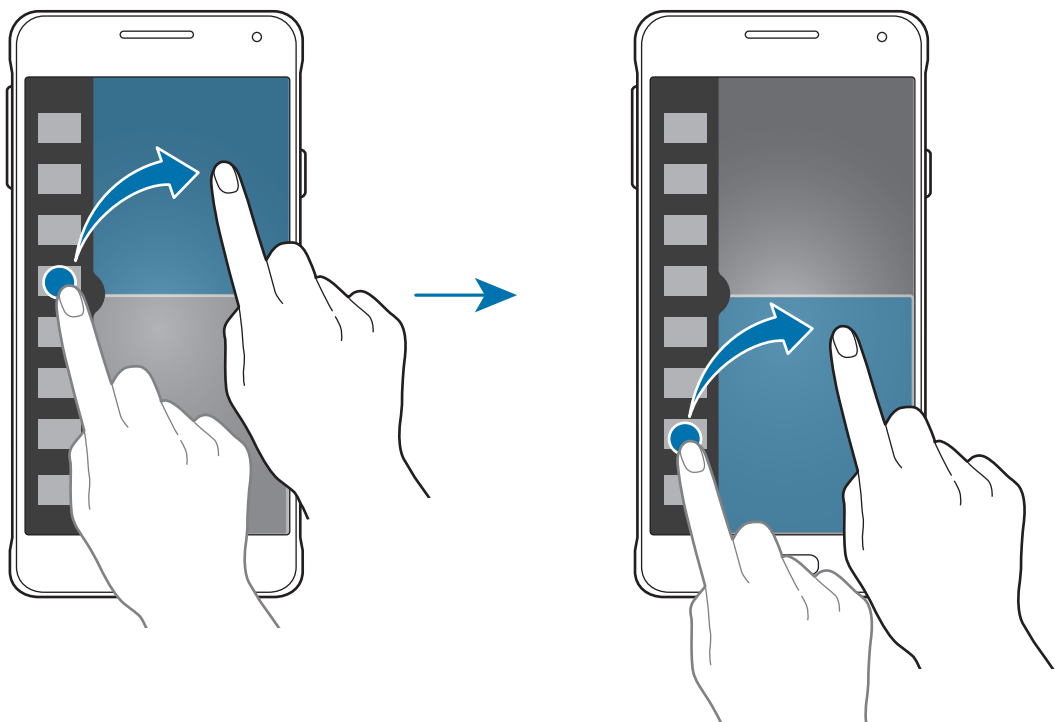

## Skapa en kombination med Flera fönster

Använd den här funktionen om du vill spara kombinationen av program som körs samtidigt med funktionen Flera fönster.

- 1 Starta två program i Flera fönster med delad skärm.
- 2 Öppna fältet för Flera fönster och tryck lätt på  → **Skapa**.

Kombinationen av Flera fönster läggs till högst upp i fältet för Flera fönster.

Om du vill ta bort kombinationer med Flera fönster ska du öppna facket för Flera fönster, trycka lätt på  → **Redigera**, välja en kombination med Flera fönster och sedan trycka lätt på **OK**.

## Justera fönsterstorlek

Dra cirkeln mellan programfönstren uppåt eller nedåt för att justera storleken på fönsterna.

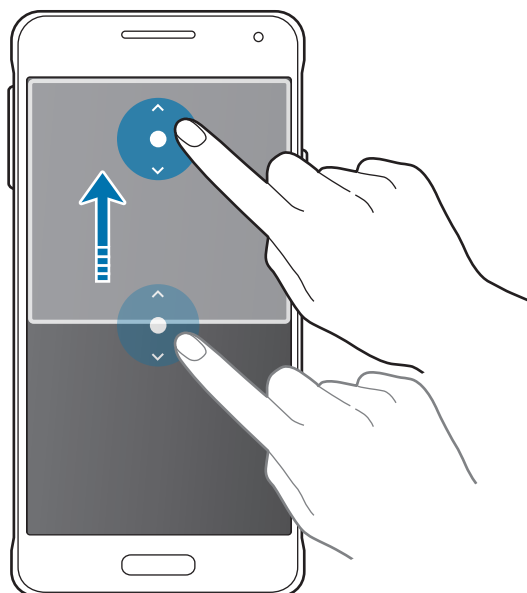



## Använda alternativ för Flera fönster

När du använder program i Flera fönster kan du markera ett programfönster. Då visas en vit ram kring programfönstret. Tryck lätt på cirkeln mellan programfönstren för att öppna följande alternativ:

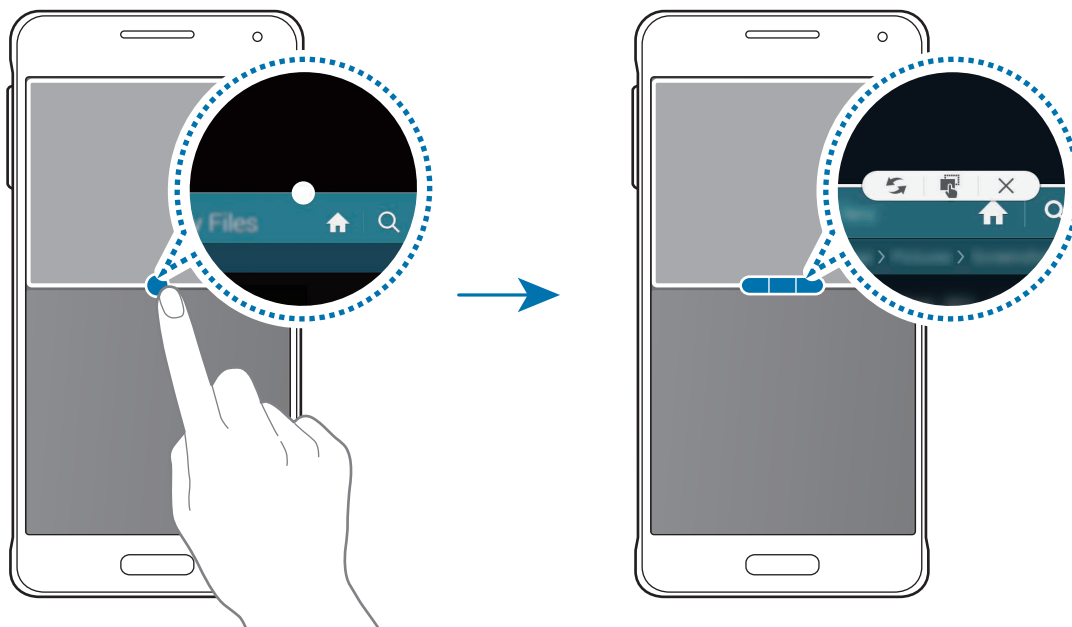

-  : Byt plats på program i Flera fönster.

-  : Dra och släpp text eller kopierade bilder från ett fönster till ett annat. Håll ett objekt lätt nedtryckt i det valda fönstret och dra det till en plats i ett annat fönster.

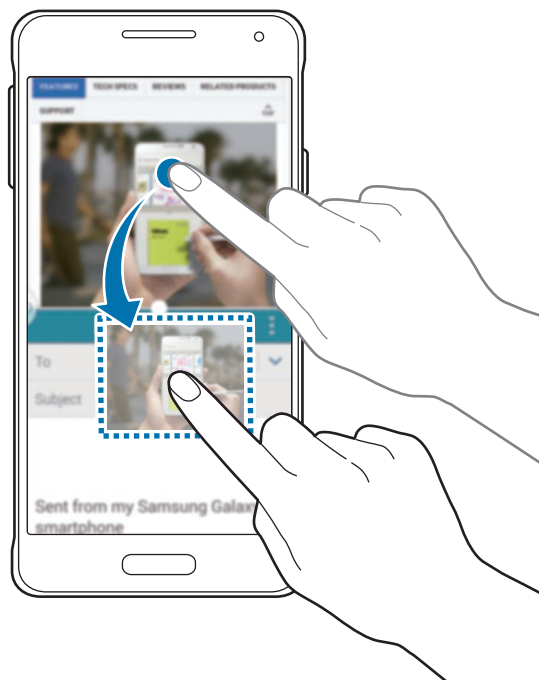

Vissa program stöder eventuellt inte den här funktionen.

- ✕ : Stäng programmet.

## Sortera om program i facket för Flera fönster

Du kan sortera om programmen i facket för Flera fönster.

- 1 På programskärmen trycker du lätt på **Inställningar** → **Flera fönster** och trycker sedan lätt på reglaget för **Flera fönster** för att aktivera funktionen. Alternativt öppnar du snabbinställningspanelen och trycker lätt på **Flera fönster** för att aktivera funktionen.
- 2 Öppna facket för Flera fönster och tryck lätt på **⋮** → **Redigera**.  
Enheten visar programmen som är tillgängliga för användning i facket för Flera fönster.

- 3 Tryck lätt på ett program och håll det nedtryckt och dra det till facket för Flera fönster.

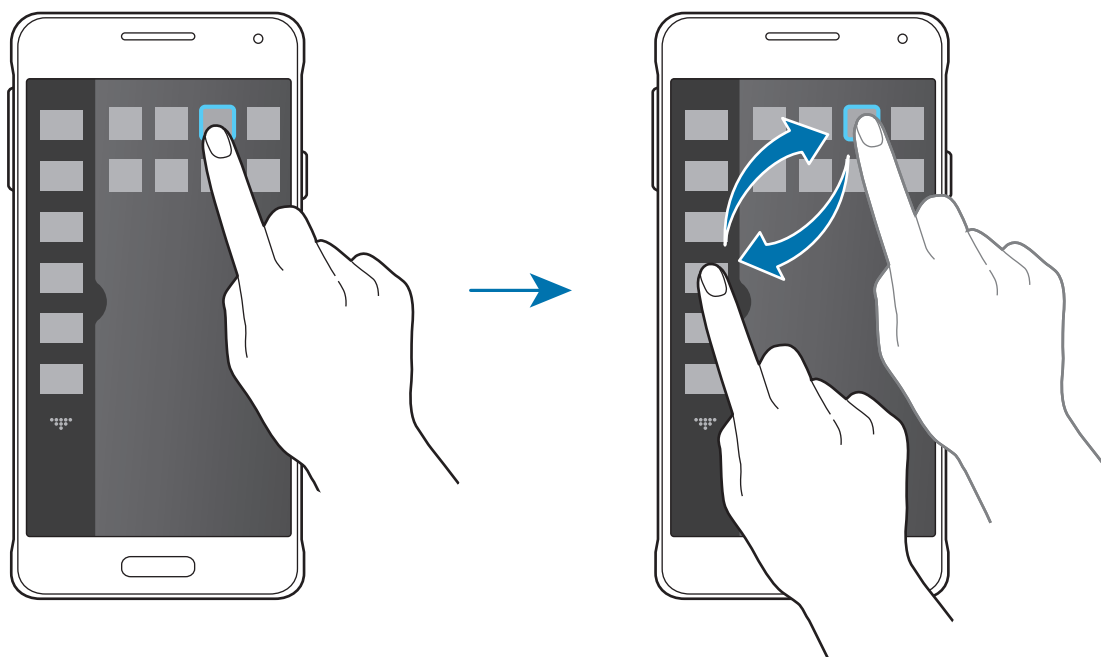

- 4 Tryck lätt på **Klar**.

## Verktygslåda

Du kan på ett enkelt sätt starta olika program från verktygslådans ikon medan du använder andra program.

På programskärmen trycker du lätt på **Inställningar** → **Verktygslåda** och trycker sedan lätt på reglaget för **Verktygslåda** för att aktivera funktionen. Alternativt kan du öppna snabbinställningspanelen och trycka lätt på **Verktygslåda** för att aktivera den.  visas på skärmen.

Om du vill starta ett program trycker du lätt på  och väljer ett program.

Om du vill flytta verktygslådan, trycker du lätt på  och drar den till en ny plats.

Ändra programmen i verktygslådan genom att trycka lätt på  och hålla det nedtryckt och sedan dra det till **Redigera**.

Om du vill dölja verktygslådan trycker du lätt på  och håller det nedtryckt och drar det sedan till **Ta bort**.

## Öka pekskärmens känslighet

Använd den här funktionen för att använda skärmen när du har handskar på dig.

På programskärmen trycker du lätt på **Inställningar** → **Display**, och sedan markerar du **Öka tryckkänsligheten**. Alternativt öppnar du snabbinställningspanelen och trycker lätt på **Tryckkänslighet** för att aktivera funktionen.



- Använd läderhandskar för bättre identifiering när du trycker på skärmen. Andra typer av material kanske inte identifieras.
- För bästa resultat, tryck lätt med en fast rörelse när du har handskar på dig.
- Funktionen kanske inte fungerar ordentligt när du använder S View.

# Personanpassning

## Hantera hem- och programskärmarna

### Hantera hemskärmen

#### Lägga till objekt

Håll ett program eller en mapp från programskärmen lätt nedtryckt och dra sedan programmet eller mappen till hemskärmen.

Lägg till widgetar genom att öppna hemskärmen och trycka lätt och hålla nedtryckt på ett tomt område och sedan trycka lätt på **Widgetar**, trycka lätt och hålla nedtryckt på en widget och sedan dra den till hemskärmen.

#### Flytta och ta bort ett objekt

Håll ett objekt på hemskärmen lätt nedtryckt och dra det till en ny plats.

Om du vill flytta objektet till en annan panel drar du det till sidan på skärmen.

Du kan också flytta ofta använda program till genvägsområdet längst ner på hemskärmen.

Ta bort ett objekt genom att hålla objektet lätt nedtryckt. Dra det sedan till **Ta bort** som visas högst upp på skärmen.

#### Skapa en mapp

- 1 Håll ett program på hemskärmen lätt nedtryckt och dra det sedan till **Skapa mapp** som visas högst upp på skärmen.
- 2 Ange ett mappnamn.
- 3 Tryck lätt på **+**, välj programmen som ska flyttas till mappen och tryck sedan lätt på **Klar**.

## Hantera mappar

Om du vill ändra namn på en mapp markerar du en mapp och trycker sedan lätt på den befintliga mappens namn. Ange ett nytt namn för mappen och tryck lätt på **Klar**.

Om du vill ändra färgen på en mapp markerar du en mapp, trycker lätt på  och väljer sedan en färg.

Om du vill flytta fler program till en mapp ska du trycka lätt på ett program och hålla det nedtryckt och sedan dra det till mappen.

Om du vill flytta ett program från en mapp väljer du en mapp, trycker lätt på programmet och håller det nedtryckt och drar det sedan till en ny plats.

## Hantera paneler

Lägg till, flytta eller ta bort en panel genom att trycka lätt och hålla nedtryckt på ett tomt område på hemskärmen.

Lägg till en panel genom att bläddra åt vänster tills du kommer till den sista panelen och tryck sedan lätt på .

Flytta en panel genom att hålla en panelförhandsgranskning lätt nedtryckt och sedan dra den till en ny plats.

Ta bort en panel genom att hålla en panelförhandsgranskning lätt nedtryckt och sedan dra den till **Ta bort** högst upp på skärmen.

Ange en panel som främsta hemskärm genom att trycka lätt på .

## Hantera programskärmen

### Ändra sorteringsmetod

På programskärmen trycker du lätt på  → **Visa som** och väljer sorteringsmetod.

### Dölja program

Dölj program som du inte vill se på programskärmen.

På programskärmen trycker du lätt på  → **Dölj program**, väljer program och trycker sedan lätt på **Klar**.

Visa dolda program genom att trycka lätt på  → **Visa dolda program**, välja program och sedan trycka lätt på **Klar**.

## Flytta objekt

På programskärmen trycker du lätt på  → **Redigera**. Håll ett objekt lätt nedtryckt och dra det till en ny plats.



Om du vill flytta objektet till en annan panel drar du det till sidan på skärmen.

Flytta ett objekt till en ny panel genom att dra det till **Skapa sida** som visas högst upp på skärmen.



Du kan endast flytta mappar på mapppanelen.

## Skapa mappar

- 1 På programskärmen trycker du lätt på  → **Skapa mapp**. Alternativt trycker du lätt på  → **Redigera**, trycker lätt på ett program och håller det nedtryckt och drar det sedan till **Skapa mapp** som visas längst upp på skärmen.
- 2 Ange ett mappnamn.
- 3 Tryck lätt på , välj programmen som ska flyttas till mappen och tryck sedan lätt på **Klar**.  
Den nya mappen har lagts till i mapppanelen på programskärmen.

## Hantera mappar

Om du vill ändra namn på en mapp markerar du en mapp och trycker sedan lätt på den befintliga mappens namn. Ange ett nytt namn för mappen och tryck lätt på **Klar**.

Om du vill ändra färgen på en mapp markerar du en mapp, trycker lätt på  och väljer sedan en färg.

Om du vill flytta fler program till en mapp trycker du lätt på  → **Redigera**, trycker lätt på ett program, håller det nedtryckt och drar det sedan till mappen.

Om du vill flytta ett program från en mapp trycker du lätt på  → **Redigera**, väljer en mapp, trycker lätt på programmet, håller det nedtryckt och drar det sedan till en programpanel. Om du flyttar programmet från mappen till mapppanelen skapas en ny mapp.

## Ställa in bakgrunder och ringsignaler

### Ställa in bakgrund

Ange en bild eller ett foto som lagrats i enheten som bakgrund för hemskärmen eller låsskärmen.

- 1 Tryck lätt på ett tomt område på hemskärmen, håll det nedtryckt och tryck sedan lätt på **Bakgrunder**. Alternativt kan du på programskärmen tryck du lätt på **Inställningar** → **Bakgrundsbild**.
- 2 Välj skärmen, vars bakgrund du vill ändra eller tillämpa.
- 3 Bläddra åt höger eller vänster och välj bland de bilder som visas längst ner på skärmen. Välj bilder som har tagits med enhetens kamera eller andra bilder genom att trycka lätt på **Fler bilder**.
- 4 Tryck lätt på **Ange bakgrund** eller **Klar**.

### Byta ringsignal

Du kan byta ringsignal för inkommande samtal och aviseringar.

På programskärmen trycker du lätt på **Inställningar** → **Ljud**.

Om du vill ställa in en ringsignal för inkommande samtal trycker du lätt på **Ringsignaler**, väljer en ringsignal och trycker på **OK**. Använd en sång som är sparad i enheten eller på ditt konto som ringsignal genom att trycka lätt på **Lägg till**.

För att ställa in en ringsignal för aviseringar trycker du lätt på **Aviseringar**, väljer en ringsignal och trycker på **OK**.



## Ändra skärmlåsningsmetod

Du kan ändra sättet som du låser skärmen på för att förhindra att andra kommer åt din personliga information.

På programskärmen trycker du lätt på **Inställningar** → **Låsskärm** → **Skärmlås**, och sedan väljer du en skärmlåsningsmetod. Enheten kräver en upplåsningskod när den ska låsas upp.



Om du glömmer upplåsningskoden ska du ta med enheten till ett Samsung-servicecenter för att återställa den.

### Mönster

Rita ett mönster genom att koppla ihop fyra punkter eller fler och rita sedan mönstret igen för att verifiera det. Ange en reserv-PIN-kod för att låsa upp skärmen om du glömmer bort mönstret.

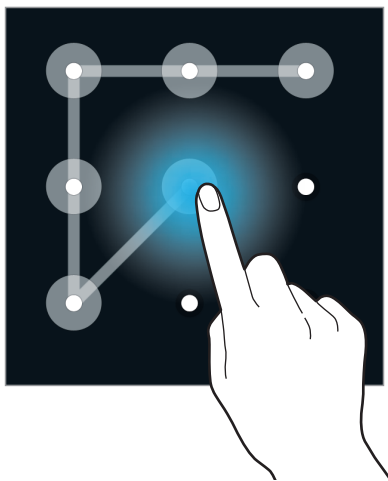

### PIN

En PIN-kod består endast av siffror. Ange minst fyra siffror och ange lösenordet igen för att bekräfta det.

### Lösenord

Ett lösenord består av tecken och siffror. Ange minst fyra tecken, inklusive siffror och symboler, och ange lösenordet igen för att bekräfta det.

### Fingeravtryck

Registrera dina fingeravtryck för att låsa upp skärmen. Mer information finns i [Fingerläsare](#).

## Fingerläsare

### För bästa igenkänning av fingeravtryck

När du skannar dina fingeravtryck på enheten ska du tänka på följande som kan påverka funktionens prestanda:

- Hemknappen rymmer en sensor som känner igen fingeravtryck. Kontrollera att hemknappen inte har blivit repad eller skadad av metallföremål såsom mynt, nycklar och halsband.
- Skärmskyddet som medföljer enheten kan få sensorn för igenkänning av fingeravtryck att fungera dåligt. Ta bort skärmskyddet för att öka känsligheten för fingeravtryck.
- Se till att avkänningsområdet och dina fingrar är rena och torra.
- Enheten kanske inte känner igen fingeravtryck med rynkor eller ärr.
- Enheten kan ha problem med att känna igen fingeravtryck från små eller smala fingrar.
- Förbättra igenkänningen genom att registrera fingeravtryck från handen som du oftast använder när du gör något på enheten.
- Dra inte för fort eller överdrivet långsamt med fingret. Dra fingret i lagom hastighet så att enheten hinner identifiera det.
- I torra miljöer kan statisk elektricitet byggas upp i enheten. Använd inte den här funktionen i torra miljöer, eller ladda ur statisk elektricitet genom att ta på ett metallföremål innan du använder funktionen.

### Registrera fingeravtryck

- 1 På programskärmen trycker du lätt på **Inställningar** → **Fingerläsare** → **Fingeravtryckshanterare**.
- 2 Om du registrerar flera fingeravtryck, visas ett popup-fönster för igenkänning av fingeravtryck. Skanna ett registrerat fingeravtryck på enheten och tryck lätt på **+**.

- 3 Placera fingret på avkänningsområdet längst ner på skärmen.
- 4 Håll skärmen i avkänningsområdet nedtryckt och dra sedan fingret nedåt över hemknappen. Upprepa den här åtgärden med samma finger tills fingeravtrycket är registrerat.



Om du böjer fingret eller bara använder en fingertopp kan enheten få problem med att känna igen fingeravtrycken.

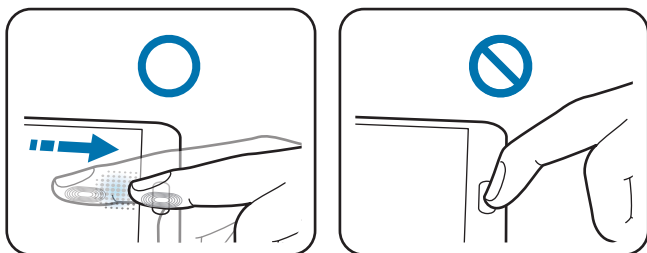

- 5 Tryck lätt på **Klar** för att avsluta skanningen av ditt fingeravtryck. Eller trycker du lätt på **Registrera** för att registrera ditt tumavtryck när du håller enheten med en hand.
- 6 Om ett popup-fönster som ber om ett lösenord visas så anger du det alternativa lösenordet, trycker lätt på **Fortsätt**, anger det alternativa lösenordet igen för att verifiera det och trycker sedan lätt på **OK**. Du kan använda reservlösenordet i stället för att skanna ditt fingeravtryck.
- 7 Om ett popup-fönster för fingeravtryckslås visas trycker du lätt på **OK**. Du kan använda dina fingeravtryck för att låsa upp skärmen.

## Hantera registrerade fingeravtryck

Du kan ta bort eller byta namn på dina registrerade fingeravtryck.

På programskärmen trycker du lätt på **Inställningar** → **Fingerläsare** → **Fingeravtryckshanterare**.

Om du vill ta bort fingeravtryck trycker du lätt på **⋮** → **Avregistrera**, väljer fingeravtryck och trycker sedan lätt på **Klar** → **OK**.

Om du vill byta namn på ett fingeravtryck trycker du lätt på ett fingeravtryck, håller det nedtryckt, trycker lätt på **✎**, anger ett nytt namn och trycker lätt på **OK**.

## Ändra reservlösenordet

Du kan ändra lösenordet som du använder i stället för att skanna dina fingeravtryck.

- 1 På programskärmen, trycker du lätt på **Inställningar** → **Fingerläsare** → **Ändra säk.kop. lösenord**.
- 2 Skanna ett registrerat fingeravtryck eller tryck lätt på **Ange alt. lösenord**.
- 3 Ange ett nytt lösenord och tryck lätt på **Fortsätt**.
- 4 Ange lösenordet igen och tryck lätt på **OK**.

## Låsa upp skärmen med fingeravtryck

Du kan låsa upp skärmen med det registrerade fingeravtrycket.

På programskärmen trycker du lätt på **Inställningar** → **Fingerläsare** → **Skärmlås** → **Fingeravtryck**. Alternativt trycker du lätt på **Inställningar** → **Låsskärm** → **Skärmlås** → **Fingeravtryck** på programskärmen.

## Verifiera lösenordet till Samsung account

Använd fingeravtryck för att bekräfta lösenordet till Samsung account. Du kan använda fingeravtryck i stället för att ange ditt lösenord, till exempel när du köper innehåll från **GALAXY Apps**.

På programskärmen trycker du lätt på **Inställningar** → **Fingerläsare** → **Verifiera Samsung account** och trycker sedan lätt på reglaget för **Verifiera Samsung account** för att aktivera funktionen. Ange lösenordet för ditt Samsung account och tryck lätt på **Bekräfta**.

## Logga in på konton med fingeravtryck

Du kan logga in på webbsidor som kan spara lösenord med hjälp av dina fingeravtryck.

- 1 På programskärmen trycker du lätt på **Inställningar** → **Fingerläsare** → **Webbinloggning** och trycker sedan lätt på reglaget för **Webbinloggning** för att aktivera funktionen.
- 2 Öppna en webbsida som du vill logga in på med fingeravtryck.
- 3 Ange användarnamn och lösenord och tryck sedan på webbsidans inloggningsknapp.
- 4 Markera **Logga in med dina fingeravtryck** och tryck lätt på **Kom ihåg**.

## Använda fingeravtryck för inköp via PayPal

Du kan göra inköp genom att skanna dina fingeravtryck.



Den här funktionen kanske inte finns i alla regioner eller hos alla tjänstleverantörer.



- 1 Tryck lätt på **Inställningar** → **Fingerläsare** → **Betala med PayPal** på programskärmen.
- 2 Tryck lätt på **Installera** under **Stöd för FIDO Ready™**.
- 3 Tryck lätt på **Länk** under **PayPal-konto**.
- 4 Följ instruktionerna på skärmen för att logga in på webbsidan för PayPal och registrera dina fingeravtryck.

# Sekretessläge

## Om sekretessläge

Använd det här läget om du vill hindra andra från att använda eller komma åt specifikt innehåll, såsom bilder och dokument, som är lagrade på enheten. Du kan spara innehåll på en specifik plats och inaktivera sekretessläge för att dölja objekt säkert.

## Dölja innehåll

- 1 På programskärmen trycker du lätt på **Inställningar** → **Sekretessläge** och trycker sedan lätt på reglaget för **Sekretessläge** för att aktivera funktionen. Alternativt öppnar du snabbinställningspanelen och trycker lätt på **Sekretessläge** för att aktivera det.  
När du aktiverar sekretessläge för första gången ska du ange en upplåsningskod och en reserv-PIN-kod.
- 2 Ange upplåsningskoden för privat läge.  
När det här läget är aktiverat, visas  längst upp på skärmen.
- 3 Välj vilka objekt som ska döljas genom att trycka lätt på ett objekt i listan, hålla det nedtryckt, markera de objekt som ska väljas och sedan trycka lätt på  → **Flytta till Privat**.  
Objekt som flyttas till sekretessläge visas med  på sig.
- 4 När du har valt de objekt som du vill dölja öppnar du programskärmen, trycker lätt på **Inställningar** → **Sekretessläge** och trycker sedan lätt på reglaget för **Sekretessläge** för att inaktivera det. Eller så öppnar du snabbinställningspanelen och trycker lätt på **Sekretessläge** för att inaktivera det.  
De valda objekten kommer att försvinna från skärmen.

## Visa dolt innehåll

Du kan bara visa dolda objekt när sekretessläge är aktiverat.

- 1 På programskärmen trycker du lätt på **Inställningar** → **Sekretessläge** och trycker sedan lätt på reglaget för **Sekretessläge** för att aktivera funktionen. Alternativt öppnar du snabbinställningspanelen och trycker lätt på **Sekretessläge** för att aktivera det.
- 2 Ange upplåsningskoden för privat läge.
- 3 På programskärmen trycker du lätt på **Mina filer** → **Privat**.  
Alla objekt som har flyttats i sekretessläge visas på skärmen.

## Enkelt läge

I enkelt läge förenklas användarens upplevelse med enklare layout och större ikoner på hemskärmen. Du kan fortfarande komma åt de mest populära programmen och de mest använda inställningarna och även lägga till genvägar till dina favoritkontakter.

På programskärmen trycker du lätt på **Inställningar** → **Enkelt läge** → **Enkelt läge**, väljer de program du vill använda med enklare layout och trycker på **Klar**.

Om du vill gå tillbaka till standardläget går du till hemskärmen och trycker lätt på **Enkla inställningar** → **Enkelt läge** → **Standardläge** → **Klar**.

## Hantera genvägar

Lägg till en genväg till ett program på hemskärmen genom att bläddra åt vänster och trycka lätt på **+** och sedan välja ett program.

Lägg till en genväg till en kontakt på hemskärmen genom att bläddra åt höger och trycka lätt på .

Radera en genväg från hemskärmen genom att trycka lätt på **:** → **Redig.** och välja ett program eller en kontakt med .

# Överföra data från din föregående enhet

## Använda säkerhetskopieringskonton

Du kan överföra säkerhetskopieringsdata från din tidigare enhet med hjälp av ditt Google-konto eller Samsung account. Mer information finns i [Säkerhetskopia och återställa data](#).

## Använda Samsung Smart Switch

Du kan överföra data från den gamla enheten till en ny enhet via Smart Switch (för mobiler och datorer). Gå till [www.samsung.com/smarts witch](http://www.samsung.com/smarts witch) för mer information.



Samsung Smart Switch stöds inte på vissa enheter eller datorer.

## Använda Smart Switch Mobile

Använd det här programmet för att överföra data från din gamla iPhone eller Android-enhet till din nya enhet. Det här programmet kan hämtas från **GALAXY Apps** eller **Play Butik**.

- 1 På din enhet ska du trycka lätt på **Smart Switch Mobile**.
- 2 På enheten väljer du ett alternativ beroende på den tidigare enhetstypen och följer instruktionerna på skärmen.  
  
Om den gamla enheten är en Android-enhet bör du se till att programmet Smart Switch Mobile är installerat på enheten. Mer information finns i hjälpen.

## Använda Smart Switch för PC

Använd den här funktionen för att importera en säkerhetskopiering av dina data (från valda tillverkares mobila enheter) från en dator till din enhet. Det här programmet kan hämtas från [www.samsung.com/smarts witch](http://www.samsung.com/smarts witch).

- 1 Säkerhetskopia data från en gammal enhet till datorn. Kontakta enhetens tillverkare för mer information.
- 2 Starta Smart Switch på datorn.



- 3 Anslut den enhet som du numera använder till datorn med en USB-kabel.
- 4 På datorn klickar du på tillverkaren av den gamla enheten och följer instruktionerna på skärmen för att överföra data till din enhet.

## Använda Samsung Kies

Om du vill återställa data på din enhet kan du importera en säkerhetskopieringsfil med data från datorn via Samsung Kies. Du kan även säkerhetskopiera data till datorn med hjälp av Samsung Kies. Mer information finns i [Ansluta med Samsung Kies](#).

## Ställa in konton

### Lägga till konton

Vissa program på enheten kräver ett registrerat konto. Skapa konton för att få en optimal upplevelse med enheten.

På programskärmen trycker du lätt på **Inställningar** → **Konton** → **Lägg till konto** och väljer en kontobaserad tjänst. Följ anvisningarna på skärmen för att slutföra kontoregistreringen.

Synkronisera innehåll med dina konton genom att välja ett konto och markera de objekt som ska synkroniseras.



### Ta bort konton

På programskärmen trycker du lätt på **Inställningar** → **Konton**, väljer ett konto och trycker på **Ta bort konto**.

# Telefon

## Ringa samtal

Tryck lätt på **Telefon** på programskärmen.

Tryck lätt på **Knappsats**, ange ett telefonnummer och tryck sedan lätt på  för att ringa ett röstsamtal, eller på  för att ringa ett videosamtal. Du kan också ringa samtal till telefonnummer som anges i **Loggar**, **Favoriter** och **Kontakter**.

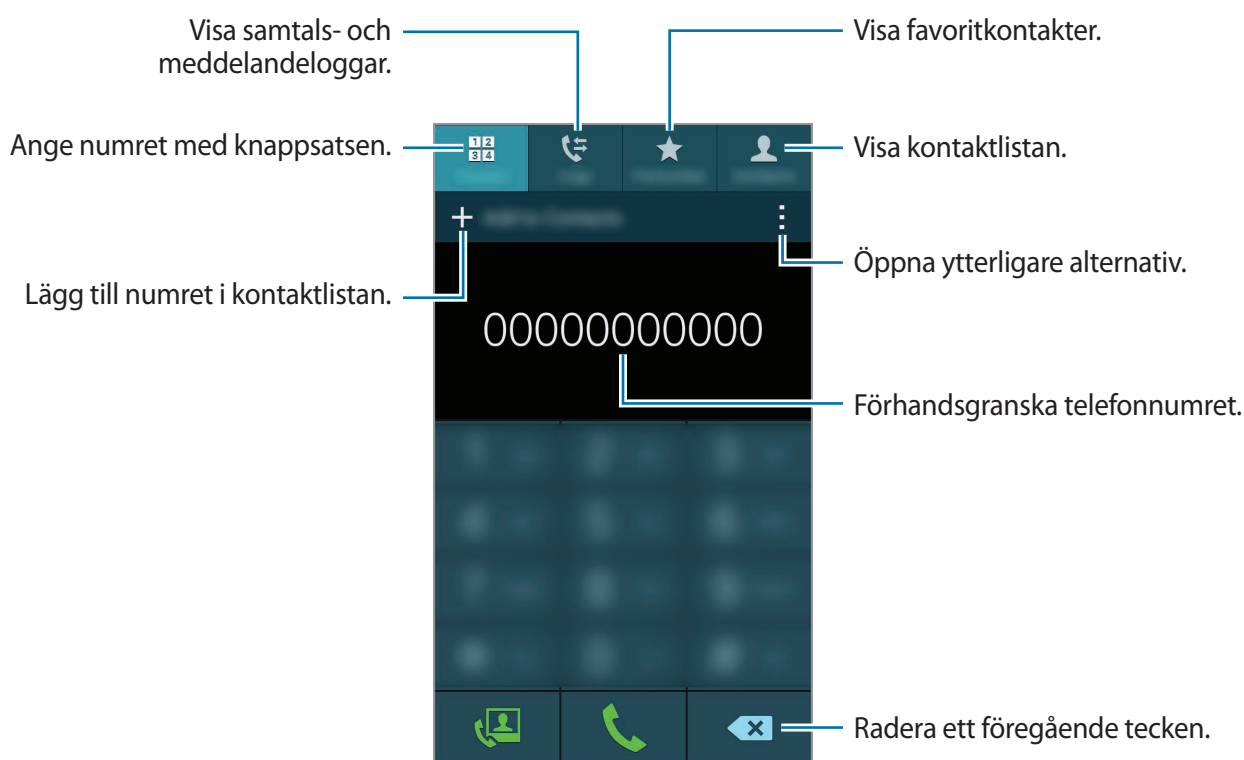

## Ringa samtal från samtalsloggar eller kontaktlistor

Tryck lätt på **Loggar** eller **Kontakter**, och dra sedan en kontakt eller ett telefonnummer åt höger för att ringa ett samtal.

Inaktivera funktionen ringa genom att dra en ikon till höger, trycka lätt på **⋮** → **Inställningar** → **Kontakter**, och avmarkera **Svep fa ringa/sända medd.**

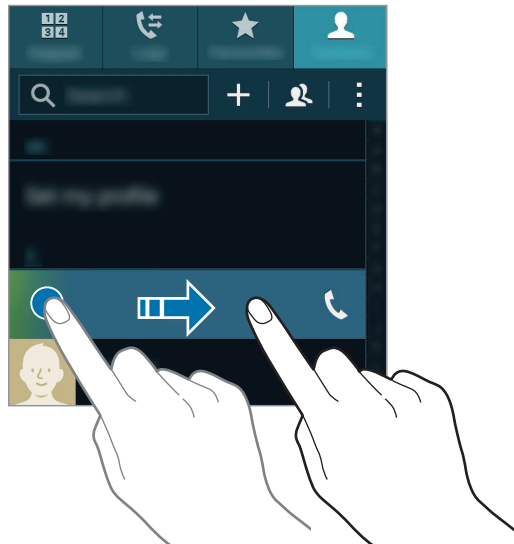

## Ringa samtal från favoritlistan

Du kan enkelt ringa upp kontakter som du ofta kommunicerar med genom att lägga till dem i listan med favoritkontakter.

Lägg till kontakter i favoritlistan genom att trycka lätt på **Kontakter**, välja en kontakt och sedan trycka lätt på ★.

Ring en favoritkontakt genom att trycka lätt på **Favoriter** och välja en kontakt.

## Nummerförutsägelse

Tryck lätt på **Knappsats**.

När du anger siffror på knappsatsen visas förutsägelser automatiskt. Välj en av dessa för att ringa ett samtal.

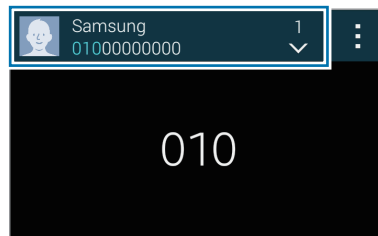

## Kortnummer

Tryck lätt på **Knappsats**.

För kortnummer, tryck lätt på motsvarande siffra och håll den nedtryckt.

Om du vill tilldela en kontakt till ett kortnummer trycker du lätt på ett tillgängligt kortnummer på knappsatsen och håller det nedtryckt och trycker sedan lätt på **OK** och väljer en kontakt.

Alternativt trycker du lätt på **☰** → **Kortnummer**, väljer ett nummer och sedan en kontakt.

## Ringa ett utrikessamtal

Tryck lätt på **Knappsats**.

Håll **0** nedtryckt tills tecknet + visas. Ange landsnummer, riktnummer och telefonnummer och tryck sedan lätt på **☎**.

Blockera utgående internationella samtal genom att trycka lätt på **☰** → **Inställningar** → **Samtal** → **Ytterligare inställningar** → **Samtalsspärrar**. Välj sedan en samtalstyp och markera **Internationella samtal**.

## Ta emot samtal

### Besvara ett samtal

Vid ett inkommande samtal drar du  utanför den stora cirkeln.

Om ett popup-fönster med en samtalsavisering visas när du använder ett program trycker du lätt på **Svara** i popup-fönstret.



Om tjänsten för samtal väntar är aktiverad, kan ett annat samtal tas emot. När det andra samtalet besvaras parkeras det första samtalet.

### Avvisa ett samtal



Vid ett inkommande samtal drar du  utanför den stora cirkeln.

Om ett popup-fönster med en samtalsavisering visas när du använder ett program trycker du lätt på **Avvisa** i popup-fönstret.

För att skicka ett meddelande när du avvisar ett inkommande samtal, drar du fältet för avvisningsmeddelande uppåt.

Skapa olika avvisningsmeddelanden genom att trycka lätt på **Telefon** →  → **Inställningar** → **Samtal** → **Samtalsavvisning** → **Ställ in avvisningsmeddelanden** → .

### Avvisa samtal automatiskt från oönskade nummer

- 1 Tryck lätt på **Telefon** på programskärmen.
- 2 Tryck lätt på  → **Inställningar** → **Samtal** → **Samtalsavvisning** → **Läge för automatisk avvisning** → **Avvisa nummer**.
- 3 Tryck lätt på **Lista för automatisk avvisning** → , ange ett nummer och tilldela sedan en kategori.
- 4 Tryck lätt på **Spara**.







### Missade samtal

Om du missar ett samtal visas  i statusfältet. Öppna aviseringspanelen för att visa listan över missade samtal. Alternativt trycker du lätt på **Telefon** → **Loggar** på programskärmen för att visa missade samtal.

## Alternativ under samtal

### Under ett röstsamtal

Följande åtgärder är tillgängliga:

-  : Öka volymen.
- **L t samtal**: Ring ett andra samtal.
- **Knappsats**: Öppna knappsatsen.
- **Avsl. samt.**: Avsluta det aktuella samtalet.
- **Högtalare**: Aktivera eller inaktivera högtalartelefon. När högtalartelefonen används ska du tala i mikrofonen högst upp på enheten och hålla enheten borta från öronen.
- **Ljud av**: Stäng av mikrofonen så att motparten inte kan höra dig.
- **Bluetooth**: Växla till ett Bluetooth-headset om ett sådant har anslutits till enheten.
-  → **Parkera**: Parkera ett samtal. Tryck lätt på **Återuppta samtalet** för att ta återuppta det parkerade samtalet.
-  → **Kontakter**: Öppna kontaktlistan.
-  → **Memo**: Skapa ett memo.
-  → **Meddelanden**: Skicka ett meddelande.
-  → **Personligt samtalsljud**: Välj eller personanpassa ljudkvaliteten för samtal när hörlurar har anslutits.
-  → **Inställningar**: Ändra samtalsinställningarna.

När du startar program under ett samtal visas ett popup-fönster för samtalsskärmen (). Du kan fortsätta prata i telefon samtidigt som du använder program.











Om du vill flytta popup-fönstret drar du det till en annan plats.

Om du vill ta bort popup-fönstret trycker du lätt på det och håller det nedtryckt och trycker sedan lätt på **OK**.

Om du vill gå tillbaka till samtalsskärmen trycker du lätt på popup-fönstret.

## Under ett videosamtal

Följande åtgärder är tillgängliga:

-  → **Dölj mig:** Dölj din bild från den andra parten.
-  → **Utgående bild:** Välj en bild för att visa den för den andra parten.
-  → **Ta bild:** Ta en bild av den andra partens bild.
-  → **Spela in video:** Spela in en video av den andra partens bilder.
-  → **Memo:** Skapa ett memo.
-  → **Meddelande:** Skicka ett meddelande.
-  → **Knappsats:** Öppna knappsatsen.
-  → **Högtalare av/Högtalare på:** Aktivera eller inaktivera högtalartelefonen. När högtalartelefonen används ska du tala i mikrofonen högst upp på enheten och hålla enheten borta från öronen.
-  → **Växla till headset:** Växla till ett Bluetooth-headset om ett sådant har anslutits till enheten.
-  → **Aktivera dubbel kamera/Inaktivera dubbel kamera:** Aktivera eller inaktivera funktionen dubbel kamera. Använd den främre och bakre kameran så att den andra parten kan se dig och din omgivning.



Videosamtal med läget dubbel kamera erbjuds i upp till 3 minuter. Efter 3 minuter slår enheten av den bakre kameran för optimal prestanda.

Tryck lätt på skärmen för att använda följande alternativ:

- : Använd känsloikoner för bilden.
- **Byt:** Växla mellan den främre och bakre kameran.
- **Ljud av:** Stäng av mikrofonen så att motparten inte kan höra dig.
- **Avsl. samt.:** Avsluta det aktuella samtalet.

# Kontakter

## Lägga till kontakter

### Flytta kontakter från andra enheter

Du kan flytta kontakter från andra enheter till din enhet. Mer information finns i [Överföra data från din föregående enhet](#).

### Skapa kontakter manuellt

1 På programskärmen trycker du lätt på **Kontakter** → **Kontakter**.

2 Tryck lätt på **+** och ange kontaktinformation.

-  : Lägg till en bild.
- **+** / **-** : Lägg till eller radera ett kontaktfält.

3 Tryck lätt på **Spara**.

Om du vill lägga till ett telefonnummer i kontaktlistan från knappsatsen trycker du lätt på **Knappsats**, anger numret och trycker sedan lätt på **Lägg till kontakter**.

### Skapa kontakter från visitkort



Du kan ta ett foto av ett visitkort och extrahera kontaktinformationen från det.

1 På programskärmen trycker du lätt på **Kontakter** → **Kontakter**.

2 Tryck lätt på  → **Visitkort** → **+**.

För att välja eller lägga till språk som ska kännas igen, trycker du lätt på  → **Målspråk**.



- 3 Placera ett visitkort på en slät yta och rotera enheten till liggande orientering.
- 4 Justera enheten tills visitkortet ryms innanför enhetens skärm. När ramen blir grön tar enheten automatiskt ett foto. Enheten läser in kontaktinformationen från visitkortet och konverterar detta till en kontakt.
  - Om enheten inte tar något foto automatiskt trycker du lätt på .
  - Om du vill ta foton av visitkort manuellt trycker du lätt på  → **Ta automatiskt** → **Av**.
  - Om du vill extrahera text från ett lagrat foto trycker du lätt på  → **Läs in bild**.
- 5 Redigera eller lägg till mer information och tryck lätt på **Spara**.

## Hantera kontakter

### Redigera en kontakt

- 1 På programskärmen trycker du lätt på **Kontakter** → **Kontakter**.
- 2 Välj en kontakt som du önskar redigera och tryck sedan lätt på .
- 3 Redigera kontaktinformationen eller tryck lätt på **Lägg t. annat fält** för att lägga till mer kontaktinformation.
- 4 Tryck lätt på **Spara**.

### Radera en kontakt

Välj en kontakt som du vill radera och tryck lätt på  → **Ta bort**.

### Dela en kontakt

Välj en kontakt som du vill dela, tryck lätt på  → **Dela namnkort** och välj en delningsmetod.

## Hantera grupper

På programskärmen trycker du lätt på **Kontakter** → **Kontakter**.

Tryck lätt på .

### Skapa en ny grupp

Tryck lätt på **+**, ange ett gruppnamn och tryck sedan lätt på **Spara**.

### Lägga till kontakter i en grupp

Välj en grupp och tryck sedan lätt på **+**. Välj de kontakter som du önskar lägga till och tryck sedan lätt på **Klar**.

### Ta bort en grupp

Tryck lätt på  → **Ta bort grupp**, välj grupper som lagts till av användaren och tryck sedan lätt på **Klar**.

### Skicka ett meddelande eller e-postmeddelande till medlemmarna i en grupp

Välj en grupp, tryck lätt på  → **Skicka meddelande eller e-post** → **Meddelande** eller **E-post**, välj medlemmar och tryck lätt på **Klar**, ange ett meddelande och tryck sedan lätt på skicka-knappen.

## Slå ihop kontakter med konton

Slå samman kontakter som finns sparade på enheten med dina konton.

På programskärmen trycker du lätt på **Kontakter** → **Kontakter**.

Tryck lätt på  → **Slå samman konton** → **Google** eller **Samsung account**.

## Importera och exportera kontakter

Importera kontakter från lagringstjänster till din enhet eller exportera kontakter från enheten till lagringstjänster.

På programskärmen trycker du lätt på **Kontakter** → **Kontakter**.

Tryck lätt på  → **Inställningar** → **Kontakter** → **Importera/Exportera** och välj sedan ett alternativ för import eller export.

## Söka efter kontakter

På programskärmen trycker du lätt på **Kontakter** → **Kontakter**.

Använd en av följande sökmetoder:

- Bläddra upp eller ner i kontaktlistan.
- Dra med fingret längs index på kontaktlistans högra sida om du vill bläddra igenom den snabbt.
- Tryck lätt på sökfältet längst upp i kontaktlistan och ange sökkriterier.

När en kontakt har valts vidtar du någon av följande åtgärder:

- ★ : Lägg till i favoritkontakter.
- 📞 / 📺 : Ring ett röst- eller videosamtal.
- ✉ : Skriv ett meddelande.
- ✉@ : Skriv ett e-postmeddelande.

## Lägga till genvägar till kontakter på hemskärmen

Lägg till genvägar till kontakter som du ofta kommunicerar med på hemskärmen.

- 1 På programskärmen trycker du lätt på **Kontakter** → **Kontakter**.
- 2 Välj en kontakt.
- 3 Tryck lätt på  → **Lägg till genväg på hemskärmen**.

# Meddelanden och e-post

## Meddelanden

### Skicka meddelanden

Skicka textmeddelanden (SMS) eller multimedie-meddelanden (MMS).



Du kan bli tvungen att betala ytterligare avgifter för att skicka eller ta emot meddelanden vid roaming.

- 1 Tryck lätt på **Meddelanden** på programskärmen.
- 2 Tryck lätt på .
- 3 Ange mottagare och skriv ett meddelande.

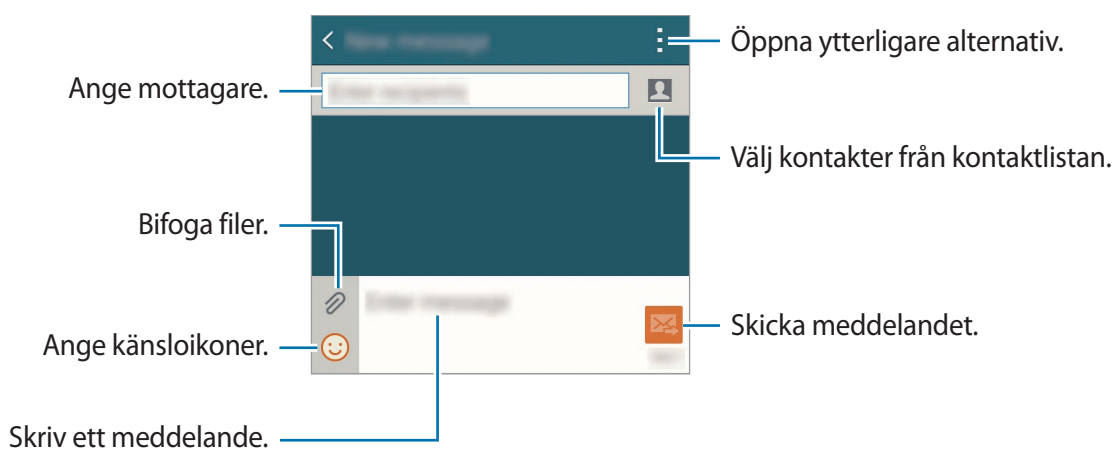

- 4 Tryck lätt på  för att skicka meddelandet.

När du skriver ett meddelande trycker du lätt på  för att använda ett av följande alternativ:

- **Snabbsvar:** Välj en meddelandemall och skriv ett meddelande.
- **Infoga smiley:** Lägg till känslöikoner.
- **Lägg till rubrik:** Lägg till en ämnesrad.
- **Lägg till bild:** Lägg till bildspel för meddelanden.
- **Schemalägg meddelande:** Ställ in klockslag och datum för när ett meddelande ska skickas.
- **Avvisa:** Sluta skriva meddelandet som du håller på att skriva.
- **Teckenstorlek:** Ändra teckenstorlek på texten i textfältet.

## Skicka schemalagda meddelanden

När du skriver ett meddelande trycker du lätt på  → **Schemalägg meddelande**. Ställ in tid och datum och tryck lätt på **Klar**.



- Om enheten är avstängd vid den schemalagda tiden, inte är ansluten till nätverket eller om nätverket är instabilt, skickas inte meddelandet.
- Den här funktionen är baserad på den tid som är angiven och det datum som är angivet i enheten. Meddelanden kan skickas vid fel tid om du förflyttar dig över tidszoner och nätverket inte uppdaterar informationen.

## Lägga till kontakter i prioritetslistan

Ställ in kontakter som du ofta kommunicerar med som prioriterade kontakter. Skicka meddelanden till dem genom att välja en kontaktikon ovanför meddelandelistan.

Tryck lätt på **Tryck för att lägga till prioriterade avsändare**. → **Inkorg** eller **Kontakter**, välj kontakter att lägga till och tryck sedan lätt på **Klar**. För att lägga till fler kontakter trycker du lätt på .

Ta bort kontakter från prioritetslistan genom att hålla en kontakt nertryckt och trycka lätt på **Redigera listan med prioriterade avsändare**, trycka lätt på  på varje kontakt och sedan på **Klar**.

## Visa inkommande meddelanden

Inkommande meddelanden samlas i meddelandetrådar efter kontakt. Välj en kontakt för att visa personens meddelanden.



Du kan bli tvungen att betala ytterligare avgifter för att skicka eller ta emot meddelanden vid roaming.

När du tittar på ett meddelande trycker du lätt på för att använda ett av följande alternativ:

- **Videosamtal:** Ring ett videosamtal till kontakten.
- **Visa kontakter:** Visa kontaktens information.
- **Lägg till i Kontakter:** Lägg till kontakten i kontaktlistan.
- **Snabbsvar:** Skriv ett meddelande genom att välja en av meddelandemallarna.
- **Lägg till mottagare:** Lägg till mottagare som meddelandet ska skickas till.
- **Infoga smiley:** Lägg till känslolikoner.
- **Lägg till rubrik:** Lägg till en ämnesrad.
- **Lägg till bild:** Lägg till bildspel för meddelanden.
- **Schemalägg meddelande:** Ställ in klockslag och datum för när ett meddelande ska skickas.
- **Lägg till i priorit. avsändare/Ta bort från priorit. avs.:** Lägg till eller ta bort kontakter från listan med prioriterade avsändare.
- **Lägg till i skräppostnummer/Ta bort från skräppostnummer:** Identifiera ett telefonnummer som skräppost eller ta bort ett telefonnummer från skräppostlistan.
- **Avvisa:** Sluta skriva meddelandet som du håller på att skriva.
- **Teckenstorlek:** Ändra teckenstorlek på texten i textfältet.

## Hantera meddelanden

När listan med meddelanden visas trycker du lätt på  och använder följande alternativ:

- **Välj:** Välj meddelanden för att använda alternativ.
- **Ta bort:** Radera alla eller utvalda meddelanden.
- **Utkast:** Visa meddelanden som sparats för att skickas vid ett senare tillfälle.
- **Låsta meddelanden:** Visa låsta meddelanden.
- **Schemalagda meddelanden:** Visa schemalagda meddelanden.
- **Skräppostmeddelanden:** Visa meddelanden som klassats som skräppost.
- **Teckenstorlek:** Ändra teckenstorlek på texten i textfältet.
- **Inställningar:** Ändra meddelandeinställningarna.
- **Hjälp:** Visa hjälpinformation om att skicka och hantera meddelanden.

## E-post

### Ställa in e-postkonton

Tryck lätt på **E-post** på programskärmen.

Ställ in ett e-postkonto när du använder **E-post** för första gången.

Ange e-postadress och lösenord. Tryck lätt på **Nästa** för ett privat e-postkonto eller tryck lätt på **Manuell inställning** för ett e-postkonto för företag. Följ sedan instruktionerna på skärmen för att slutföra installationen.

Om du vill installera ett annat e-postkonto trycker du lätt på  → **Hantera konton** → .

Om du har fler än ett e-postkonto kan du ställa in det som standardkonto. Tryck lätt på  → **Hantera konton** →  → **Ange som standardkonto**.

## Skicka meddelanden

Tryck lätt på **E-post** på programskärmen.

Tryck lätt på  längst ned på skärmen för att skriva ett meddelande.

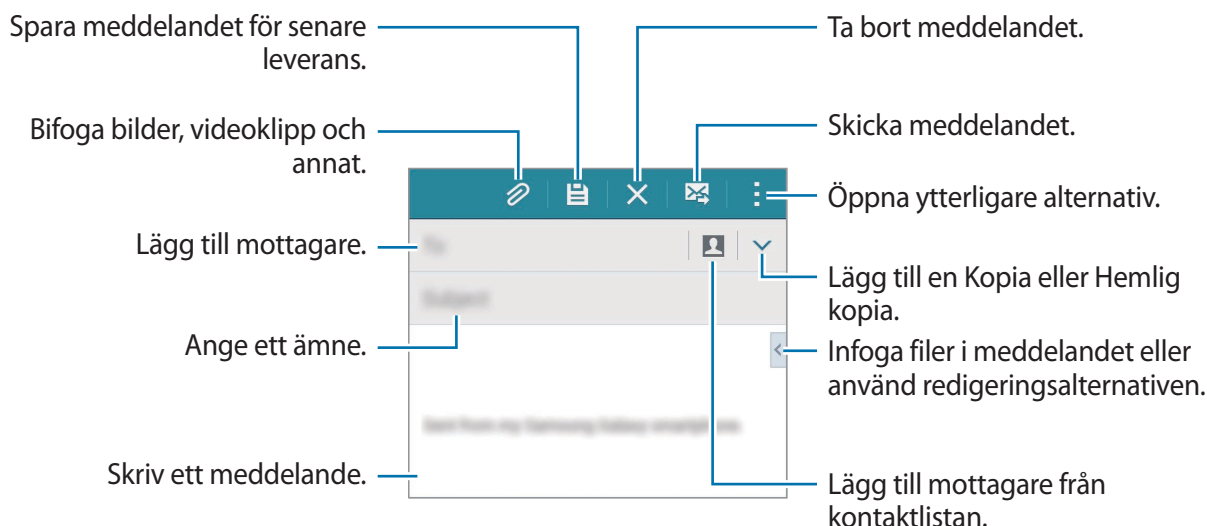

### Visa ytterligare alternativ

Medan du skriver ett meddelande trycker du lätt på  för att få tillgång till ytterligare alternativ.

- **Skicka e-post till mig:** Skicka meddelandet till mig själv.
- **Schemalägg e-post:** Skicka meddelandet på en schemalagd tid.



- Om enheten är avstängd vid den schemalagda tiden, inte är ansluten till nätverket eller om nätverket är instabilt, skickas inte meddelandet.
- Den här funktionen är baserad på den tid som är angiven och det datum som är angivet i enheten. Meddelanden kan skickas vid fel tid om du förflyttar dig över tidszoner och nätverket inte uppdaterar informationen.

- **Prioritet:** Välj ett meddelandes prioritetsnivå.
- **Säkerhetsalternativ:** Ange säkerhetsalternativ för meddelandet.



## Läsa meddelanden

Tryck lätt på **E-post** på programskärmen.

Tryck lätt på **☰** och välj ett e-postkonto som du önskar använda så hämtas nya meddelanden. För att hämta nya meddelanden manuellt tryck lätt på **↻**.

Tryck lätt på ett meddelande för att läsa det.

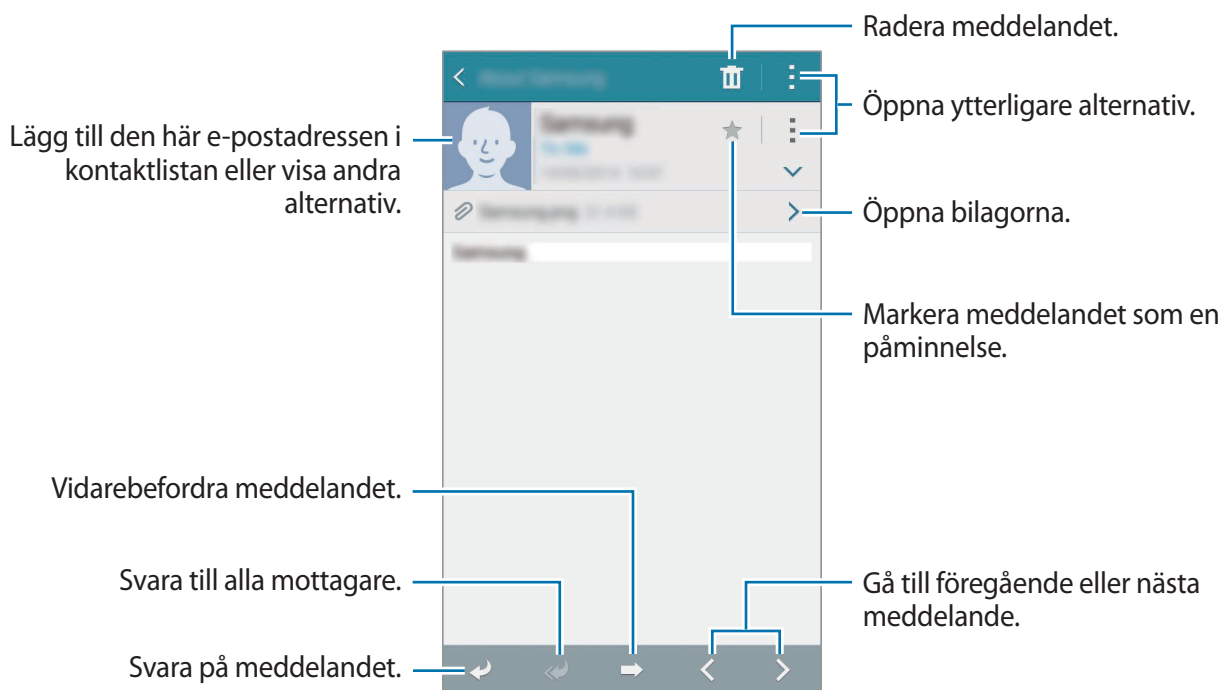

## Lägga till kontakter i prioritetslistan

Ställ in kontakter som du ofta kommunicerar med som prioriterade kontakter.

Tryck lätt på **☰** → **Prioriterade avsändare** → Tryck för att lägga till prioriterade avsändare. → **Ange e-post** eller **Kontakter**, ange e-postadresser eller välj kontakter som ska läggas till och tryck sedan lätt på **OK** eller **Klar**.





Lägg till fler kontakter i prioritetslistan genom att trycka lätt på **⊕**.

Ta bort kontakter från prioritetslistan genom att hålla en kontakt nedtryckt och trycka lätt på **⊖** på varje kontakt och sedan på **Klar**.

# Kamera

## Grundläggande fotografering

### Ta foton eller spela in videoklipp

- 1 Tryck lätt på **Kamera** på programskärmen.
- 2 Tryck lätt på bilden på förhandsgranskningsskärmen där kameran ska fokusera.
- 3 Tryck lätt på  för att ta ett foto eller på  för att spela in en video.
  - För fingrarna ifrån varandra på skärmen för att zooma in och för dem närmare varandra för att zooma ut.
  - Om du vill ta en bild av videoklipppet under inspelning trycker du lätt på .
  - Tryck lätt där du vill fokusera för att ändra fokus medan du spelar in en video. Fokusera på mitten av skärmen genom att trycka lätt på .

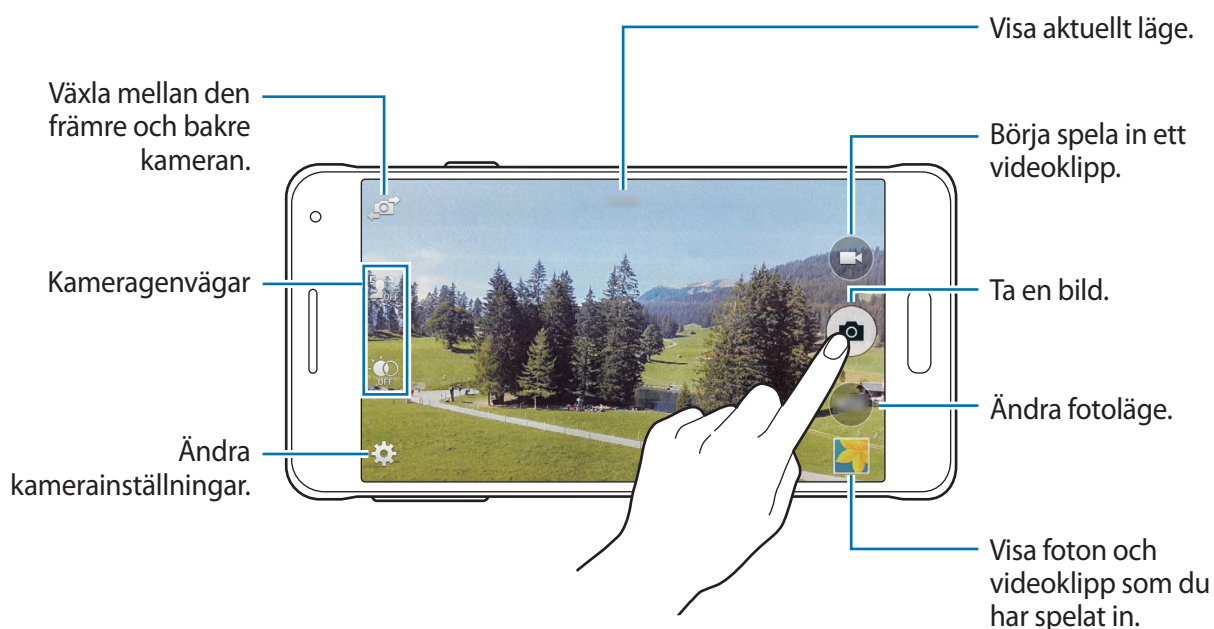





- Kameran stängs automatiskt av när den inte används.
- Se till att objektivet är rent. Annars kanske enheten inte fungerar felfritt i vissa lägen som kräver hög upplösning.
- Den främre kameralinsen är lämplig för vidvinkelfotografering. Mindre förvrängningar kan förekomma i vidvinkelfoton och tyder inte på prestandaproblem hos enheten.

## Starta kameran från låsskärmen

Ta bilder snabbt vid speciella ögonblick genom att starta **Kamera** på den låsta skärmen.

Dra  utanför den stora cirkeln på den låsta skärmen. Om inte  visas ska du öppna programskärmen, trycka lätt på **Inställningar** → **Låsskärm** och sedan markera **Kameragenväg**.



Den här funktionen kanske inte finns i alla regioner eller hos alla tjänstleverantörer.

## Ordna om kameragenvägar

Ordna om kameragenvägarna för att få snabb och enkel tillgång till förhandsgranskningsskärmen. Tryck lätt på  på förhandsgranskningsskärmen. Håll ett objekt nedtryckt och dra det till en plats som visas till vänster på skärmen.

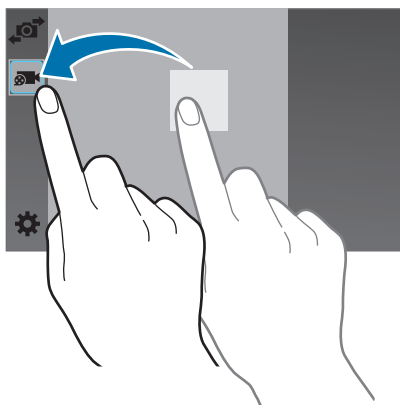

## Kameraetik

- Ta inte foton och spela inte in videor av andra personer utan deras samtycke.
- Ta inte bilder och spela inte in videor där det är förbjudet enligt lag.
- Ta inte bilder och spela inte in videor när du kan göra intrång i människors privatliv.

## Selektiv fokus

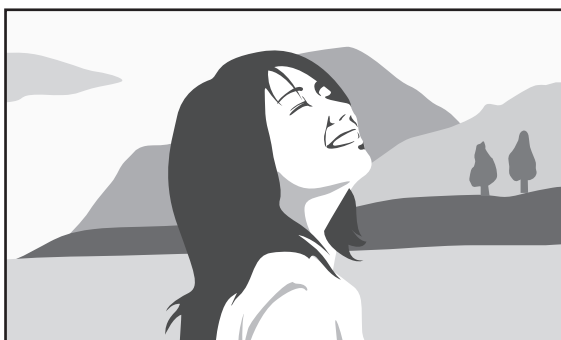

Använd utanför-fokus-effekten för att göra bakgrunden suddig och få ditt objekt att sticka ut.



Utan effekt



Med effekt

- 1 Tryck lätt på **Kamera** på programskärmen.
- 2 Tryck lätt på  → **Selektiv fokus** för att aktivera funktionen.
- 3 Tryck lätt på bilden på förhandsgranskningsskärmen där kameran ska fokusera.
- 4 Tryck lätt på  för att ta en bild.
- 5 Tryck lätt på förhandsgranskningsbilden längst ned till höger på skärmen för att redigera bilden.

## 6 Tryck lätt på och välj ett av följande:

- **Nära fokus:** Få motivet att utmärka sig genom att göra bakgrunden runt motivet suddig.
- **Långt fokus:** Gör motivet suddigt och gör så att bakgrunden utmärker sig runt motivet.
- **Fokusera allt:** Få motivet och dess bakgrund att framträda tydligt.

## 7 Tryck lätt på .



- Vi rekommenderar att du placerar motiven 10–50 cm från enheten. Placera motivet som du vill fokusera på nära enheten.
- Se till att ha ett tillräckligt avstånd mellan objektet och bakgrunden när du tar bilder. Avståndet bör vara mer än dubbelt så stort som avståndet mellan enheten och motivet.
- Kvaliteten på bilderna som tas med enheten kan påverkas under följande förhållanden:
  - Enheten eller motivet rör sig.
  - Det är starkt bakgrundsljus, svagt ljus, eller så sker fotograferingen inomhus.
  - Motivets eller bakgrundens mönster eller färg består av en enfärgad färg.

## Fotograferingslägen

### Auto

Använd det här läget för att göra det möjligt för kameran att utvärdera omgivningarna och avgöra det optimala läget för bilden.

På programskärmen trycker du lätt på **Kamera** → **Läge** → **Auto**.

### Vackert ansikte

Använd det här läget om du vill få mjukare bilder med ljusare ansikten.

På programskärmen trycker du lätt på **Kamera** → **Läge** → **Vackert ansikte**.

### Foto och mer

Använd det här läget för att ta en serie bilder och redigera dem genom att lägga till olika effekter med hjälp av fotolägena. Enheten identifierar bilderna med  i **Galleri**.



Zoomfunktionen är inte tillgänglig när du tar foton i det här läget.

1 Tryck lätt på **Kamera** på programskärmen.

2 Tryck lätt på **Läge** → **Foto och mer**.

3 Tryck lätt på .

Enheten tar en serie bilder och visar de tillgängliga fotolägena.

## 4 Välj ett fotoläge och använd en effekt på bilderna.

- **Bästa foto:** Ta en bildserie och spara den bästa bilden. Bläddra åt höger eller vänster för att visa de övriga fotona i serien. Enheten rekommenderar det bästa fotot och markerar det med 🏆.
- **Bästa ansikte:** Ta flera gruppbilder samtidigt och kombinera dem för att skapa bästa möjliga bild. Tryck lätt på den vita ramen på varje ansikte och välj den bästa individuella posen för varje objekt från poserna som visas längst ner på skärmen. Enheten rekommenderar det bästa fotot och markerar det med 🏆.
- **Dramabild:** Ta en bildserie och kombinera bilderna för att skapa en bild som visar rörelsesvängningar. Utöka rörelsesvängningarna i bilden genom att välja fler foton längst ned på skärmen. Redigera rörelsesvängningarna i de utvalda fotona genom att trycka lätt på ✎ och välja ett foto. Tryck lätt på ✎ för att visa objektets rörelsesvängningar eller tryck på 🗑️ för att ta bort rörelsesvängningarna. Redigera fotot efter önskan och tryck lätt på **Klar**.
- **Radera:** Ta bort objekt i rörelse som du inte vill ha. Tryck lätt på ➖ för att ta bort objekt i rörelse. Tryck lätt på ➕ för att återställa det ursprungliga fotot.
- **Panoreringsbild:** Lägg till en effekt på bakgrunden som skapar intrycket av att personen i motivet rör sig snabbt. Tryck lätt på **Objekt** för att välja ett motiv. Tryck lätt på **Rörelseoskärpa** för att justera vinkeln för oskärpan som används på bakgrunden. Tryck lätt på ● och rita en cirkel med fingret runt den stora cirkeln för att justera oskärpan. Justera oskärpan på bakgrunden genom att dra skärmen åt höger eller vänster.

## 5 När du är klar med att redigera fotona trycker du lätt på 📁.

## Panorama

Använd det här läget för att ta en bild som består av många bilder som sammanfogats. Enheten identifierar bilden med 📁 i **Galleri**.

På programskärmen trycker du lätt på **Kamera** → **Läge** → **Panorama**.



Följ dessa tips för att ta bästa möjliga bild:

- Flytta kameran långsamt i en riktning.
- Håll bilden inom ramen på kamerans sökare.
- Undvik att ta bilder med obestämda bakgrunder, t.ex. en tom himmel eller platt vägg.

## Virtuell tur

Med det här fotoläget kan du ta bilder av ett rum genom att röra kameran framåt och rotera åt vänster eller höger. Ta foton av rummet ur olika vinklar. Du kan visa bilderna i ett bildspel och simulera att du verkligen rör dig genom utrymmet. Enheten identifierar bilden med  i **Galleri**.

- 1 Tryck lätt på **Kamera** på programskärmen.
- 2 Tryck lätt på **Läge** → **Virtuell tur**.
- 3 Rör enheten så att den lilla cirkeln hamnar innanför den stora cirkeln mitt på förhandsgranskningsskärmen.

När cirkelns kant blir blå börjar enheten att fotografera.

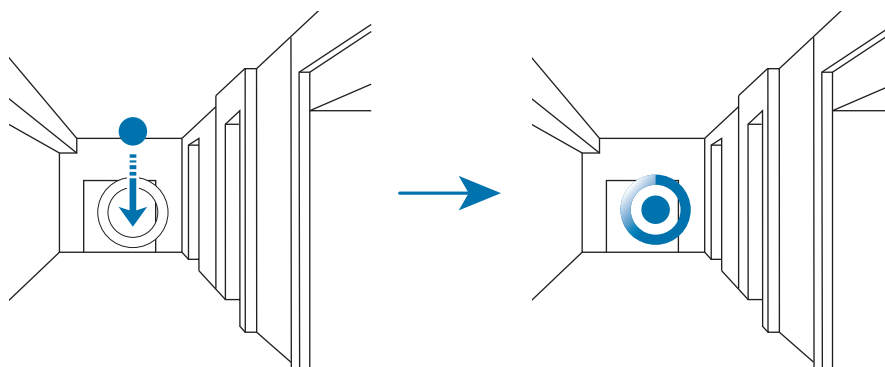

- 4 Rör enheten sakta framåt eller rotera åt höger eller vänster medan enheten tar bilder. Så fort cirkeln hamnar innanför den stora cirkeln tar enheten en bild automatiskt.

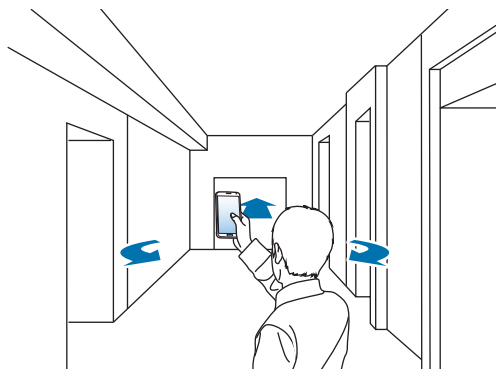



## 5 Upprepa åtgärden för att ta fler foton.



Om du vill se en förhandsgranskning trycker du lätt på > längst ner till vänster på skärmen. De olika förhandsgranskningsbilderna visar med vilken vinkel fotona tagits.

Ta bort den sist tagna bilden genom att trycka lätt på **Ångra**.

## 6 Slutför genom att trycka lätt på .

## Dubbel kam.

När du tar ett landskapsfoto med den bakre kameran visas fotot eller videon som tagits med den främre kameran i ett infogat fönster eller vice versa. Använd den här funktionen för att ta en vacker landskapsbild och ett självporträtt samtidigt.

På programskärmen trycker du lätt på **Kamera** → **Läge** → **Dubbel kam.** för att byta till läget Dubbel kamera. Tryck lätt på  för att ta ett foto eller på  för att spela in en video.

Växla mellan den främre och bakre kameran.

Tryck lätt för att ändra storlek eller byta plats.

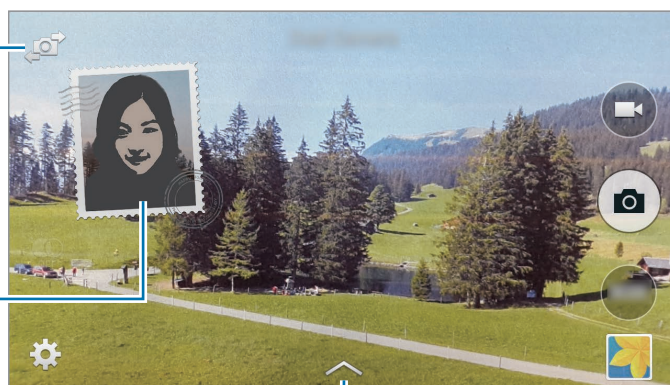

Välj bland de olika stilar som finns tillgängliga.



- Du kan spela in videoklipp i läget dubbel kamera i upp till 5 minuter i Full HD och upp till 10 minuter i HD eller VGA.
- När du spelar in videoklipp i det här läget spelas ljudet in av den inbyggda mikrofonen.

## Hantera fotograferingslägen

Välj vilka fotograferingslägen som ska visas på skärmen för lägesval.

På programskärmen trycker du lätt på **Kamera** → **Läge** → **Hant. lägen**.

## Hämta fotolägen

Hämta fler fotograferingslägen från **GALAXY Apps**.

På programskärmen trycker du lätt på **Kamera** → **Läge** → **Hämta**.

## Kamerainställningar

På programskärmen trycker du lätt på **Kamera** → . Alla de följande alternativen är inte tillgängliga för både stillbildsläge och videoläge.

- **Bildstorlek / Videostorlek:** Välj upplösning. Använd högre upplösning för bättre kvalitet. Det kräver dock mer minne.
- **Serietagningar:** Ta en serie bilder på rörliga motiv.
- **Bildstabiliser.:** Ställ in enheten på att automatiskt identifiera mörkare förhållanden och justera ljusstyrkan i bilden utan fotolampa.



Det här alternativet är inte tillgängligt vid videoinspelning.

- **Ansiktsgenkänning:** Ställ in enheten på att identifiera människors ansikten som en hjälp för dig att ta bilder av dem.
- **ISO:** Välj ett ISO-värde. Detta styr kamerans ljuskänslighet. Det mäts i filmkameramotsvarigheter. Låga värden passar för stillastående motiv eller motiv med stark belysning. Högre värden passar för snabbt rörliga motiv eller motiv med svag belysning.
- **Mätning:** Välj en mättningsmetod. Detta avgör hur ljusvärden beräknas. **Mittviktad** mäter bakgrundsljuset i mitten av motivet. **Punkt** mäter ljusvärdet vid en viss plats. **Matris** tillämpar ett genomsnitt för hela skärmen.

- **Tryck för att ta bild:** Tryck lätt på bilden på förhandsgranskningsskärmen för att ta bilder.
- **Selektiv fokus:** Använd detta för att ta en bild med utanför-fokus-effekten. Mer information finns i [Selektiv fokus](#).
- **Inspelningsläge:** Ändra inspelningsläge.
- **Videostabilisering:** Aktivera eller inaktivera anti-skak. Anti-skak hjälper dig att fokusera när kameran rör sig.
- **Ljudzoom:** Framhäv ljudet från det objekt som du zoomar in på under videoinspelning.
- **Effekter:** Välj en filtereffekt som ska användas när du tar foton eller spelar in video. Tryck lätt på **Hämta** för att hämta fler effekter. Ändra ordningen på effekter eller dölj effekter från listan genom att trycka lätt på **Hant. effekt**.
- **Blixt:** Aktivera eller inaktivera fotolampan.
- **Timer:** Använd det här läget för fototagning med fördröjning.
- **HDR (Fyll. ton):** Använd detta läge för att ta bilder med fylliga färgtoner och återge fler detaljer även i mycket ljusa eller mycket mörka partier.



Utan effekt



Med effekt

- **Platstaggar:** Lägg till en GPS-platstagg på bilden.



- För att förbättra GPS-signalerna bör du undvika att fotografera på platser där signalen kan blockeras, till exempel mellan byggnader eller på låglänta områden, eller i dåligt väder.
- Din plats visas eventuellt på bilderna om du överför dem till Internet. Inaktivera GPS-tagginställningarna för att undvika detta.

- **Förh.gr. bild/video:** Ställ in enheten på att visa bilder eller videor när de har tagits eller spelats in.
- **Fjärrsökare:** Du kan fjärrstyra din enheten för att ta bilder eller spela in videor på avstånd.



Den här funktionen kanske inte är tillgänglig beroende på vilken enhet du vill ansluta till.

- **Vitbalans:** Välj en lämplig vitbalans, så att bilderna får en verklighetstrogen färgskala. Dessa inställningar är utformade för specifika ljusförhållanden. Dessa inställningar påminner om värmeområdet för vitbalans exponering i professionella kameror.
- **Exponer.värde:** Ändra exponeringsvärdet. Detta avgör hur mycket ljus kamerans sensor tar emot. För förhållanden med svag belysning använder du en högre exponering.
- **Rutnät:** Visa riktlinjer för sökaren för att hjälpa dig med komponeringen när du väljer motiv.
- **Volymknappen:** Ställ in enheten på att du ska använda volymknappen när du vill styra slutaren eller zoomfunktionen.
- **Röststyrning:** Ställ in enheten på att ta bilder med hjälp av röstkommandon.
- **Hjälp:** Visa hjälpinformationen för användning av kameran.
- **Återställ inställn.:** Återställ kamerainställningarna.



Vilka alternativ som är tillgängliga kan variera på grund av valt läge.

# Galleri

## Visa foton eller videoklipp

### Visa innehåll på enheten

På programskärmen trycker du lätt på **Galleri** och markerar en bild eller ett videoklipp.

Videofiler visas med ikonen  på miniatyrbilderna i förhandsgranskningen.

För att dölja eller visa menyfältet och miniatyrbilderna för förhandsgranskning ska du trycka lätt på skärmen.

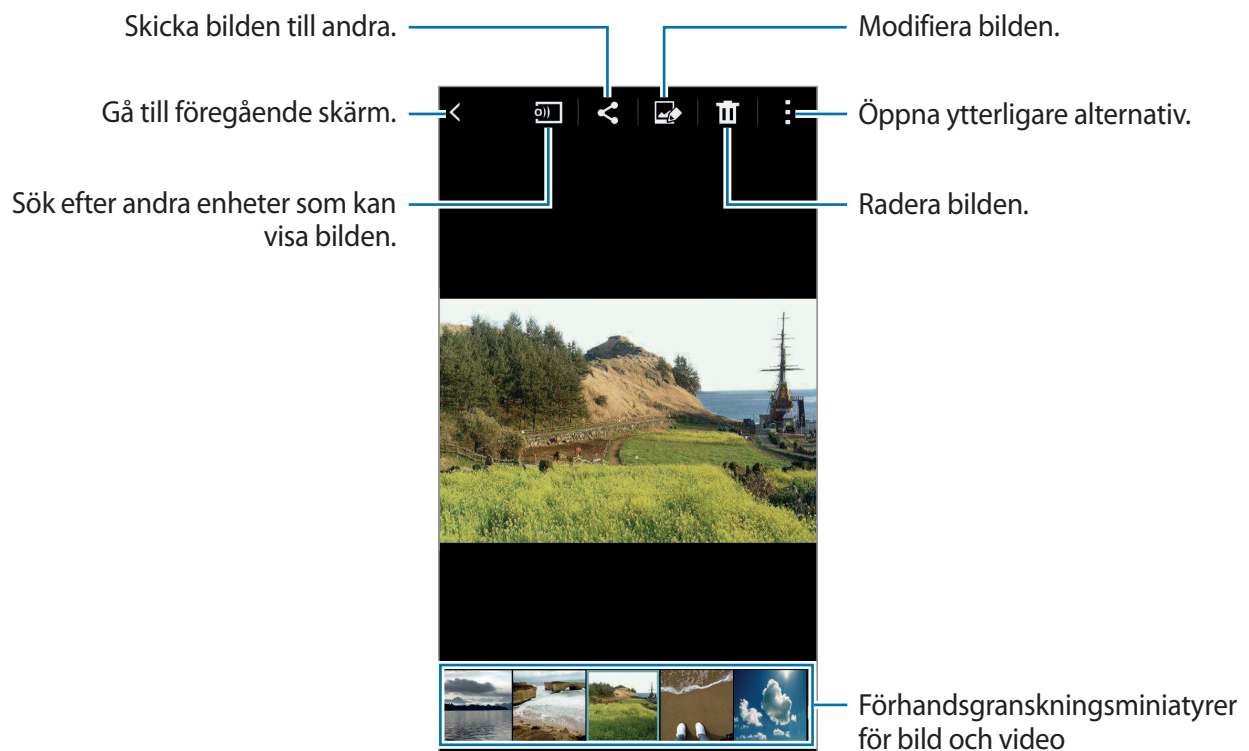

## Visa innehåll som finns lagrat på andra enheter

Sök efter foton och videoklipp som har lagrats på andra enheter och spela upp dem på din enhet.

Tryck lätt på **Galleri** på programskärmen.



Alla enheter måste stödja Wi-Fi Direct eller vara anslutna till samma åtkomstpunkt.

## Komma åt innehåll på en enhet i närheten

För att använda funktionen, öppnar du programskärmen, trycker lätt på **Inställningar** → **Enheter i närheten**, och trycker sedan lätt på reglaget för **Enheter i närheten** för att aktivera funktionen. Se [Enheter i närheten](#) för fler inställningar.

Tryck lätt på och välj en enhet i **ENHETER I NÄRHETEN** för att komma åt innehåll. Du kan visa foton och videoklipp på enheter som har funktionen för att dela innehåll aktiverad.

## Ändra sorteringsmetod

Bilderna eller videoklippen på enheten kan sorteras efter tid eller album. Du kan även filtrera bilder och videoklipp efter kategori, t.ex. personer eller landskap.

På programskärmen trycker du lätt på **Galleri** → och använder sedan en sorteringsmetod:

## Visa ytterligare alternativ

På programskärmen trycker du lätt på **Galleri** och markerar en bild eller ett videoklipp. Tryck lätt på och använd följande alternativ.

- **Mer information:** Visa mer information om filen.
- **Kopiera till Urklipp:** Kopiera filerna till urklipp.
- **Studio:** Redigera bilder eller videor i studioläget. Mer information finns i [Studio](#).
- **Rotera moturs:** Rotera moturs.
- **Rotera medurs:** Rotera medurs.
- **Beskär:** Beskär bilden.
- **Byt namn:** Döp om filen.

- **Bildspel:** Starta ett bildspel med bilder i den aktuella mappen.
- **Ange som:** Ställ in bilden som bakgrund eller kontaktbild.
- **Skriv ut:** Skriv ut bilden genom att ansluta enheten till en skrivare. Mer information finns i [Mobil utskrift](#).
- **Flytta till Privat:** Flytta filer till den privata mappen. Det här alternativet visas när du aktiverar **Sekretessläge**. Mer information finns i [Sekretessläge](#).
- **Inställningar:** Ändra galleriinställningarna.



Tillgängliga alternativ kan variera beroende på den markerade filen.

Om du vill markera flera filer i fillistan ska du trycka på en fil och hålla den nedtryckt och sedan trycka på de andra filerna. När filerna har markerats kan du dela eller ta bort dem samtidigt eller trycka på  för att öppna ytterligare alternativ.

## Galleriinställningar

1 Tryck lätt på **Galleri** på programskärmen.

2 Tryck lätt på  → **Inställningar**.

3 Använd följande alternativ:

- **Synka endast via Wi-Fi:** Ställ in enheten på att endast synkronisera innehåll när Wi-Fi-anslutningen är aktiverad.
- **Relaterad sida:** Tagga foton med information, t.ex. datum och plats. För att redigera taggar trycker du lätt på en bild, trycker lätt på , redigerar detaljerna och trycker sedan lätt på **Klar**.
- **Ansiktstag:** Tilldela taggar till ansikten på en bild. En vit ram visas runt ett ansikte när det identifieras. Markera ansiktet, tryck lätt på **Lägg till namn** och markera sedan en kontakt för att identifiera ansiktstaggen. När ansiktstaggen visas på en bild trycker du lätt på den och öppnar flera alternativ, t.ex. att ringa samtal eller skicka ett meddelande till personen.



När du använder **Ansiktstag**, kanske ansiktsidentifieringen inte fungerar beroende på ansiktsvinkel, ansiktsstorlek, hudfärg, ansiktsuttryck, ljusförhållanden eller accessoarer som motivet har på sig.

# Studio

## Fotostudio

Redigera bilder genom att använda olika effekter.

- 1 Tryck lätt på **Studio** på programskärmen.
- 2 Tryck lätt på **Fotostudio**.
- 3 Välj en bild att redigera.
- 4 Redigera bilden genom att använda olika effekter.



- 5 När du är klar med att redigera bilden trycker du lätt på **Klar** → .



## 6 Välj ett alternativ för att spara och tryck lätt på **Spara**.

Den redigerade bilden sparas i mappen **Studio**. Öppna mappen genom att trycka lätt på **Galleri** → ☰ → **Album** → **Studio**.

## Collagestudio

Kombinera flera bilder för att skapa ett collage.

- 1 Tryck lätt på **Studio** på programskärmen.
- 2 Tryck lätt på **Collagestudio**.
- 3 Välj bilder som du vill kombinera och tryck på **Klar**.
- 4 Redigera bilden genom att använda olika effekter.



## 5 När du är klar med att redigera bilderna trycker du lätt på **Klar**.

Den redigerade bilden sparas i mappen **Studio**. Öppna mappen genom att trycka lätt på **Galleri** → ☰ → **Album** → **Studio**.

## Foto och mer

Lägg till olika effekter på tagna foton.



Endast foton tagna i läget foto och mer kan väljas.

- 1 Tryck lätt på **Studio** på programskärmen.
- 2 Tryck lätt på **Foto och mer**.
- 3 Välj en bild att redigera.
- 4 Redigera bilden genom att använda olika effekter.

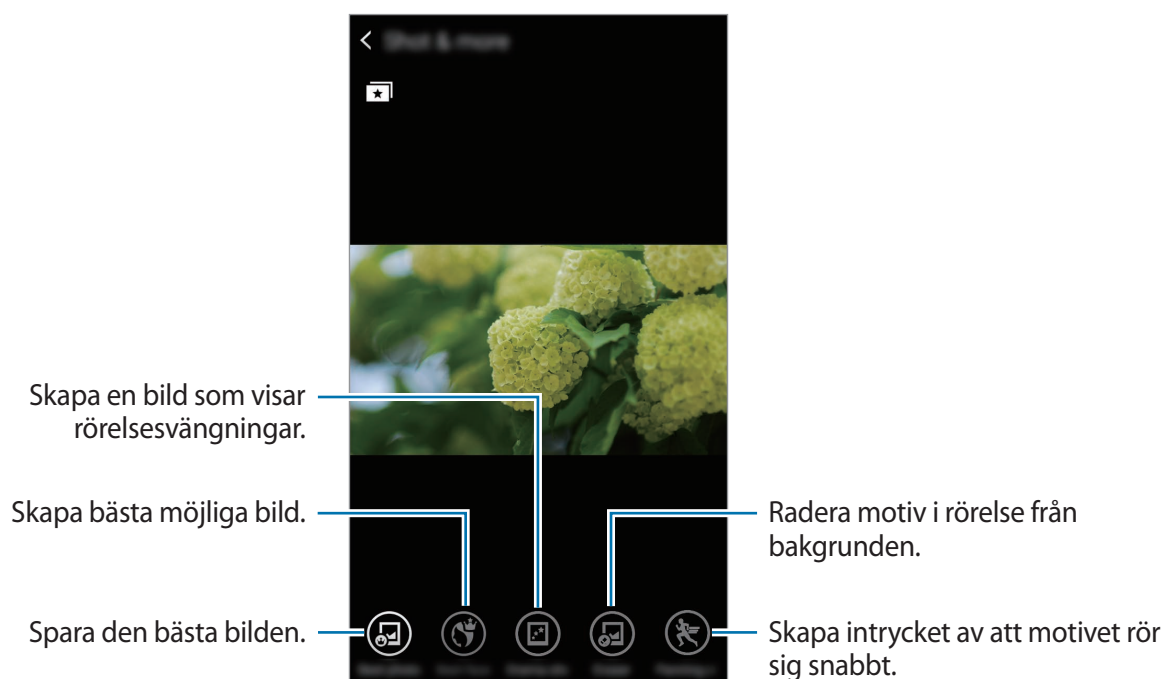

- 5 När du är klar med att redigera bilden trycker du lätt på

Den redigerade bilden sparas i mappen **Studio**. Öppna mappen genom att trycka lätt på **Galleri** → → **Album** → **Studio**.

## Videoklppsstudio

Redigera eller skapa videoklipp med flera olika bilder och videoklipp.



För att använda denna funktion måste du hämta och installera det program som krävs.

- 1 Tryck lätt på **Studio** på programskärmen.
- 2 Tryck lätt på **Videoklppsstudio**.
- 3 Välj videor som du vill redigera och tryck på **Klar**.  
Du kan även välja bilder som du vill skapa en video av.
- 4 Redigera videon genom att använda olika effekter.

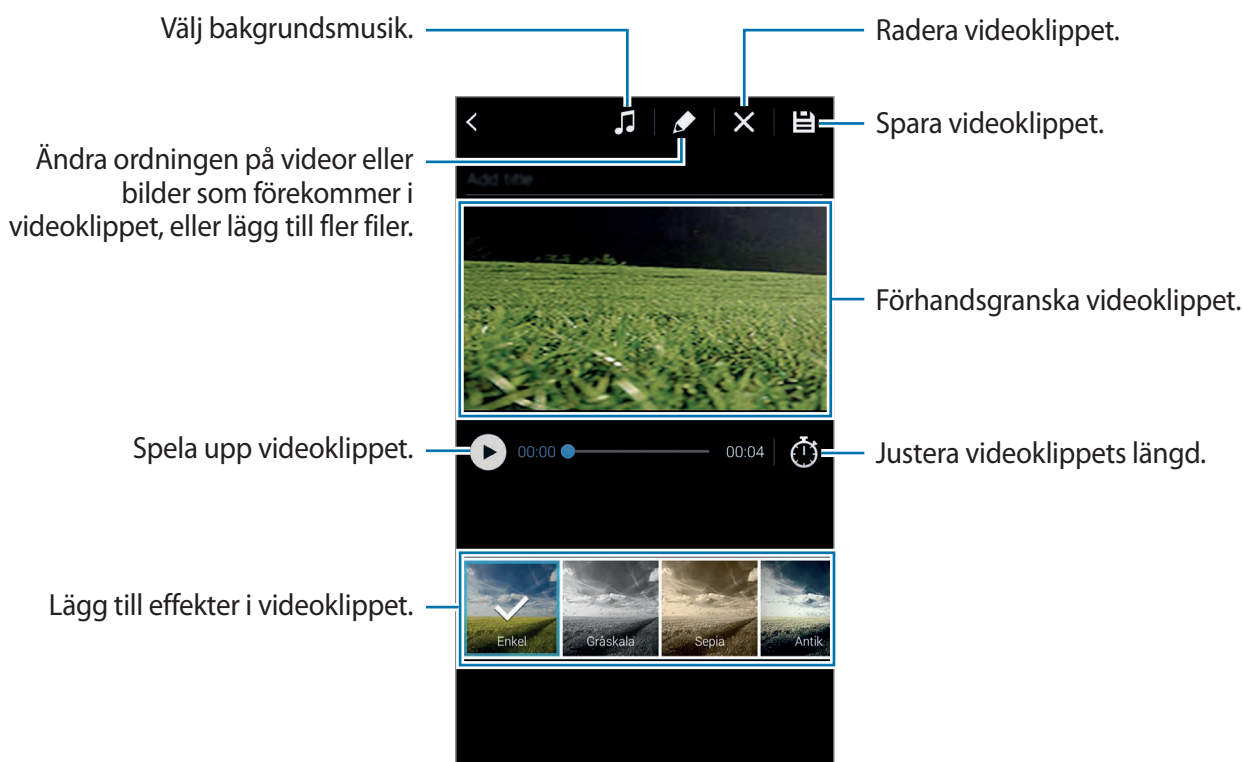

5 När du är klar med att redigera filmklippet trycker du lätt på .

6 Välj ett sparalternativ och tryck lätt på **Klar**.

Den redigerade videon sparas i mappen **Studio**. Öppna mappen genom att trycka lätt på **Galleri** →  → **Album** → **Studio**.

## Videobeskärare

Beskär videosegment.

1 Tryck lätt på **Studio** på programskärmen.

2 Tryck lätt på **Videobeskärare**.

3 Markera ett videoklipp som du vill redigera.

4 Flytta startparentesen till önskad startpunkt, flytta slutparentesen till önskad slutpunkt och tryck lätt på **Klar**.

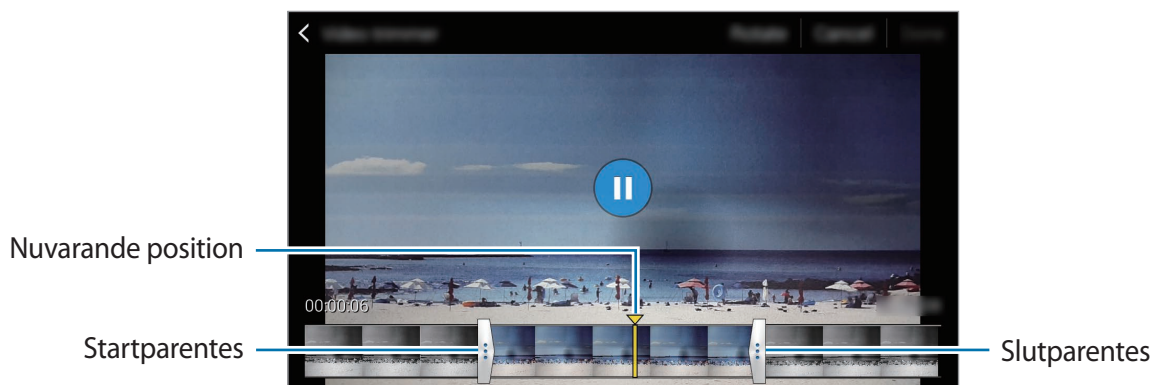

5 Ange ett filnamn och tryck sedan lätt på **Spara** för att spara videon.

# Multimedia

## Musik

### Spela musik

Tryck lätt på **Musik** på programskärmen.

Välj en musikkategori och välj sedan en låt som du önskar spela upp.



För att lyssna på låtar på lika höga volymnivåer trycker du lätt på  → **Inställningar** och markerar sedan **Smart volym**.



När **Smart volym** har aktiverats kan volymen bli högre än enhetens volymnivå. Undvik att utsätta dig för höga ljud under längre tid, eftersom din hörsel kan ta skada.



**Smart volym** aktiveras eventuellt inte för vissa filer.

Om du vill ange ett personligt ljud när du lyssnar på låtar med ett headset trycker du lätt på  → **Inställningar** → **Adapt Sound** → **På**.

När du aktiverar det här alternativet för första gången trycker du lätt på **Starta** för att justera ljudet. Enheten påbörjar en serie ljudtester för att justera ljudnivån och den börjar pipa. Tryck lätt på **Ja** om du kan höra pipet och **Nej** om du inte hör det. Upprepa det här steget för varje test tills ljudjusteringen är klar. Markera därefter **Musikljud** för att tillämpa alternativet när du lyssnar på musik.



När du vrider upp volymen till nivå 14 eller högre används inte det anpassade ljudalternativet för musikuppspelning. Om du vrider ned volymen till nivå 13 eller lägre tillämpas alternativet igen.

## Ställa in en låt som ringsignal eller alarmsignal

Om du vill använda den låt som spelas upp just nu som ringsignal eller alarmsignal trycker du lätt på  → **Använd som** → **Från början** eller **Automatiska rekommendationer**, väljer ett alternativ och trycker sedan lätt på **Klar**.

## Skapa spellistor

Gör ditt eget urval av låtar.

Tryck lätt på **Musik** på programskärmen.

Tryck lätt på **Spel-listor** →  → **Skapa spellista**. Ange en titel och tryck lätt på **OK**. Tryck lätt på **+**, välj de låtar som du önskar lägga till och tryck sedan lätt på **Klar**.

Lägg till den låt som spelas just nu i en spellista genom att trycka lätt på  och välja spellista.

## Spela upp musik efter humör

Den här funktionen kan du använda för att spela upp musik som passar in med ditt humör.

Tryck lätt på **Musik** på programskärmen.

Tryck lätt på  → **Musik-väljare**. Låtar kategoriseras automatiskt efter humör. Tryck lätt på en humörcell eller dra fingret över flera celler för att lyssna på musiken i cellerna.



Låtkategorier baseras på tillgänglig information om låten. Vissa låtar kanske inte kan kategoriseras i humörceller.

## Spela upp musik som lagrats på andra enheter

Sök efter musik som lagrats på andra enheter och spela upp den på din enhet.

Tryck lätt på **Musik** på programskärmen.



Alla enheter måste stödja Wi-Fi Direct eller vara anslutna till samma åtkomstpunkt.

## Komma åt musik på en enhet i närheten

För att använda funktionen, öppnar du programskärmen, trycker lätt på **Inställningar** → **Enheter i närheten**, och trycker sedan lätt på reglaget för **Enheter i närheten** för att aktivera funktionen. Se [Enheter i närheten](#) för fler inställningar.

Tryck lätt på **Enheter** och välj en enhet i **ENHETER I NÄRHETEN** för att komma åt och spela upp musik. Du kan spela upp låten på enheter med funktionen innehållsdelening aktiverad.

## Video

### Spela upp videor

Tryck lätt på **Video** på programskärmen.

Välj ett videoklipp som du vill spela upp.

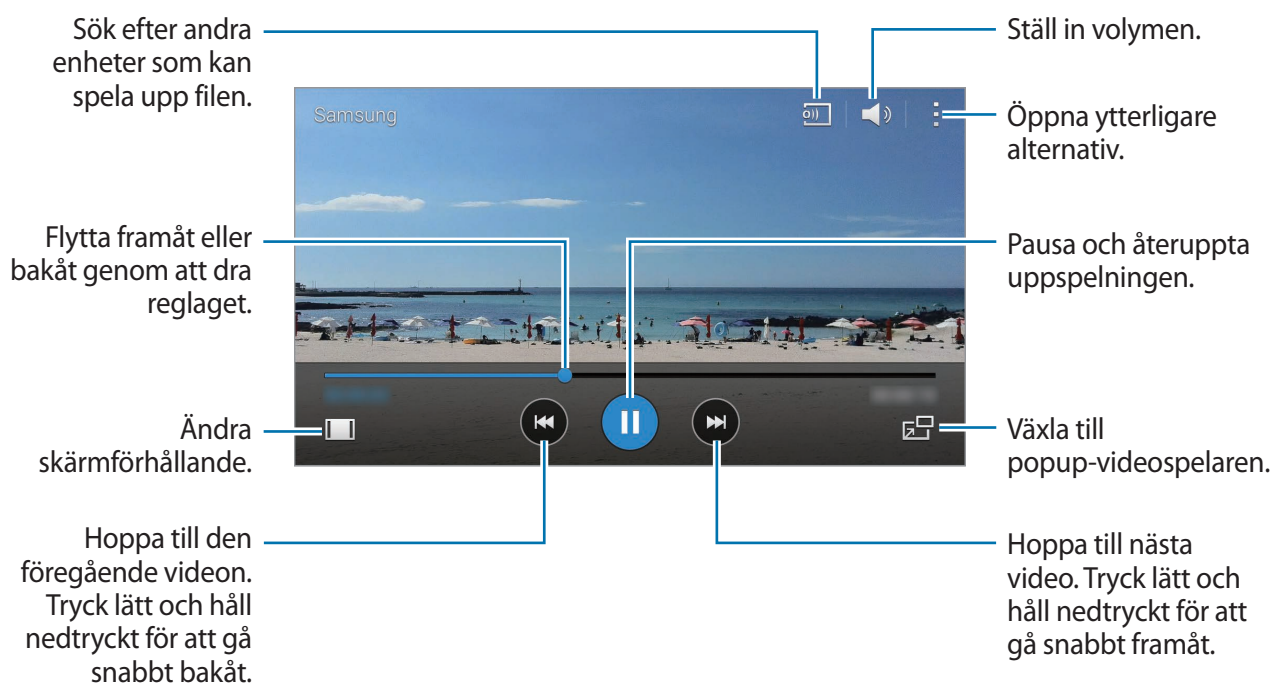

Anpassa kontrollpanelens placering under uppspelning genom att trycka lätt på **Inställningar**, markera **Minikontrollpanel** och sedan trycka på **Stäng**. Tryck lätt på ◀ eller ▶ för att flytta kontrollpanelen till någon sida av skärmen.



Den här funktionen är endast tillgänglig i liggande orientering.

### Använda popup-videospelaren

Använd denna funktion för att använda andra program utan att stänga videospelaren. Vid visning av videor trycker du lätt på  för att använda popup-videospelaren.

För två fingrar ifrån varandra på skärmen för att förstora spelaren och för dem närmare varandra för att förminska den. För att flytta spelaren drar du den till en annan plats.



## Ta bilder

Om du vill använda den här funktionen ska du trycka lätt på  → **Inställningar** under uppspelning, markera **Ta bild** och sedan trycka lätt på **Stäng**.

Tryck lätt på  för att ta en bild från videon under uppspelning.

## Dela eller radera videor

Tryck lätt på **Video** på programskärmen.

Tryck lätt på och håll ett videoklipp nedtryckt, tryck lätt på  och välj sedan en delningsmetod.

Tryck lätt på  → **Ta bort**, välj videor och tryck sedan lätt på **Klar**.

## Redigera videor

Tryck lätt på **Video** på programskärmen.

Välj en video och tryck lätt på  → **Redigera** → **Studio** → **Videobeskärare**. Flytta startparentesen till önskad startpunkt och flytta slutparentesen till önskad slutpunkt och tryck lätt på **Klar**, ange ett filnamn och tryck sedan lätt på **Spara** för att spara videon.

Om du vill redigera videor med ett videoredigeringsprogram ska du välja en video och trycka lätt på  → **Redigera** → **Videoredigerare**.

## Spela upp videor som lagrats på andra enheter

Sök efter videoklipp som lagrats på andra enheter och spela upp dem på din enhet.

Tryck lätt på **Video** på programskärmen.



Alla enheter måste stödja för Wi-Fi Direct eller vara anslutna till samma åtkomstpunkt

## Komma åt en video på en enhet i närheten

För att använda funktionen, öppnar du programskärmen, trycker lätt på **Inställningar** → **Enheter i närheten**, och trycker sedan lätt på reglaget för **Enheter i närheten** för att aktivera funktionen. Se [Enheter i närheten](#) för fler inställningar.

Tryck lätt på **Enheter** och välj en enhet i **ENHETER I NÄRHETEN** för att komma åt och spela upp videon. Du kan spela upp videon på enheter med funktionen innehållsdelening aktiverad.

# S Health

## Om S Health

Använd det här programmet för att ställa in kaloriintag och kaloriförbränning baserat på uppgifterna om din fysik. Du kan använda det för att registrera de faktiska kalorierna du äter och förbränner. Programmet ger motionsrekommendationer och hälsotips som kan hjälpa dig att skaffa en hälsosammare livsstil.

Tryck lätt på **S Health** på programskärmen.

## Funktioner i S Health

Du kan använda följande funktioner i S Health:

- **Stegräknare:** Räkna hur många steg du har gått.
- **Motion:** Ställ in och hantera dina motionsmål. Du kan registrera och visa motionsinformation såsom längd, hastighet och kaloriförbränning. När du motionerar utomhus kan du dessutom använda motionsfunktionen för att ta foton, lyssna på musik och se var du befinner sig.
- **Mat:** Hantera ditt kaloriintag.
- **Vikt:** Registrera och hantera viktändringar.



## Konfigurera en användarprofil

Första gången du använder funktionen måste du läsa och godkänna reglerna och villkoren för tjänsten och sedan skapa en användarprofil.

- 1 Tryck lätt på **S Health** på programskärmen.
  - 2 Läs informationen om programmet som visas på skärmen och tryck lätt på **Nästa**.
  - 3 Läs reglerna och villkoren och tryck lätt på **Nästa**.
  - 4 Logga in på ditt Samsung account. Alternativt kan du trycka lätt på **Nästa** för att hoppa över proceduren.
  - 5 Ange användarnamn, födelsedatum och kön och tryck på **Nästa**.  
Om du vill hindra andra S Health-användare från att se din profil, markerar du alternativet **Dölj min profilinformation för andra S Health-användare**.
  - 6 Ange uppgifter om din fysik och tryck sedan lätt på **Nästa**.
  - 7 Välj en aktivitetsnivå och tryck lätt på **Nästa**.  
När du är klar med konfigurationen av profilen visas de uppgifter som du har angett.
-  Beroende på dina fysiska mått beräknar enheten din BMR (basal metabolic rate) och rekommenderar ett dagligt kaloriintag. Rekommendationerna kanske inte är exakta för alla åldrar, kroppssammansättningar eller näringsbehov.
- 8 Kontrollera profilinformationen och tryck lätt på **Starta**.  
Huvudskärmen för S Health öppnas.

## Huvudskärmen för S Health

Visa en sammanfattning av stegräkning, kaloriintag och kaloriförbränning. Du kan även ordna om genvägarna för att få enkel tillgång till S Health-menyerna och byta bakgrund på huvudskärmen för S Health.

På huvudskärmen för S Health trycker du lätt på  → **Redigera favoriter** och trycker sedan lätt på  för att lägga till genvägar på huvudskärmen för S Health.

Radera genvägar genom att trycka lätt på .

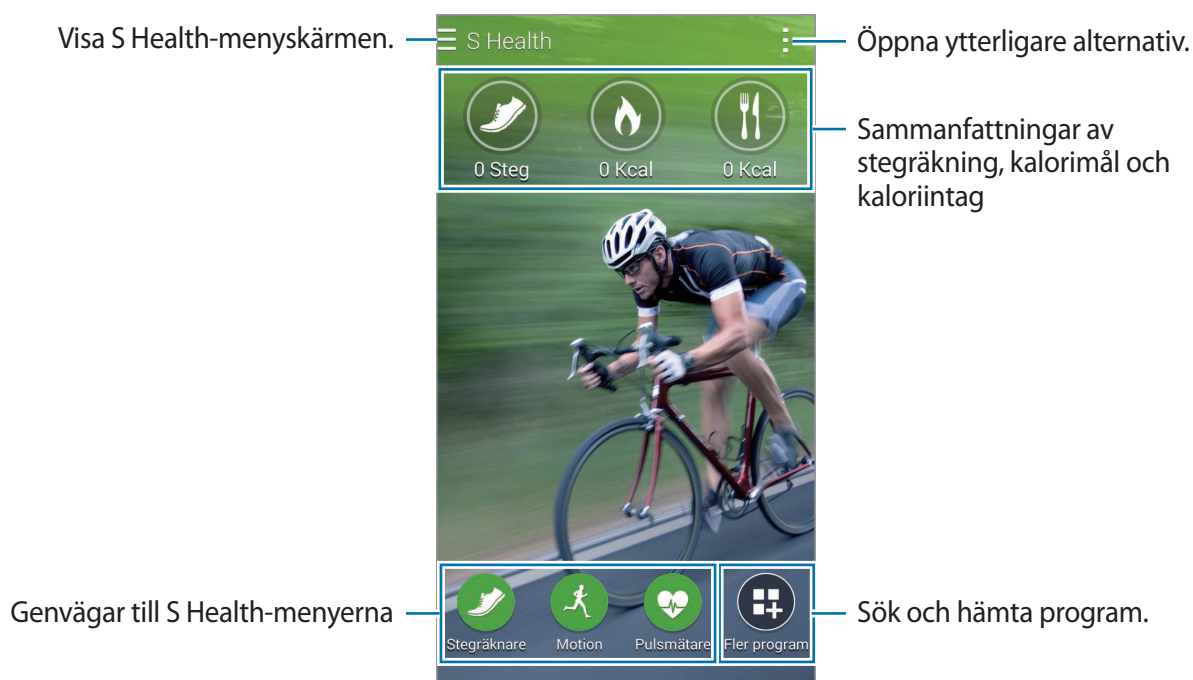

Tryck lätt på  och använd följande funktioner:

- **Redigera favoriter:** Lägg till eller redigera genvägar till S Health-menyn.
- **Ange bakgrund:** Välj en bakgrundsbild.
- **Säkerhetskopiera och återställ:** Säkerhetskopiera eller återställ dina S Health-data.
- **Inställningar:** Konfigurera inställningarna för S Health.
- **Hjälp:** Visa hjälpinformation om S Health.

## Använda menyerna i S Health

Tryck lätt på ☰ för att öppna de olika menyerna.

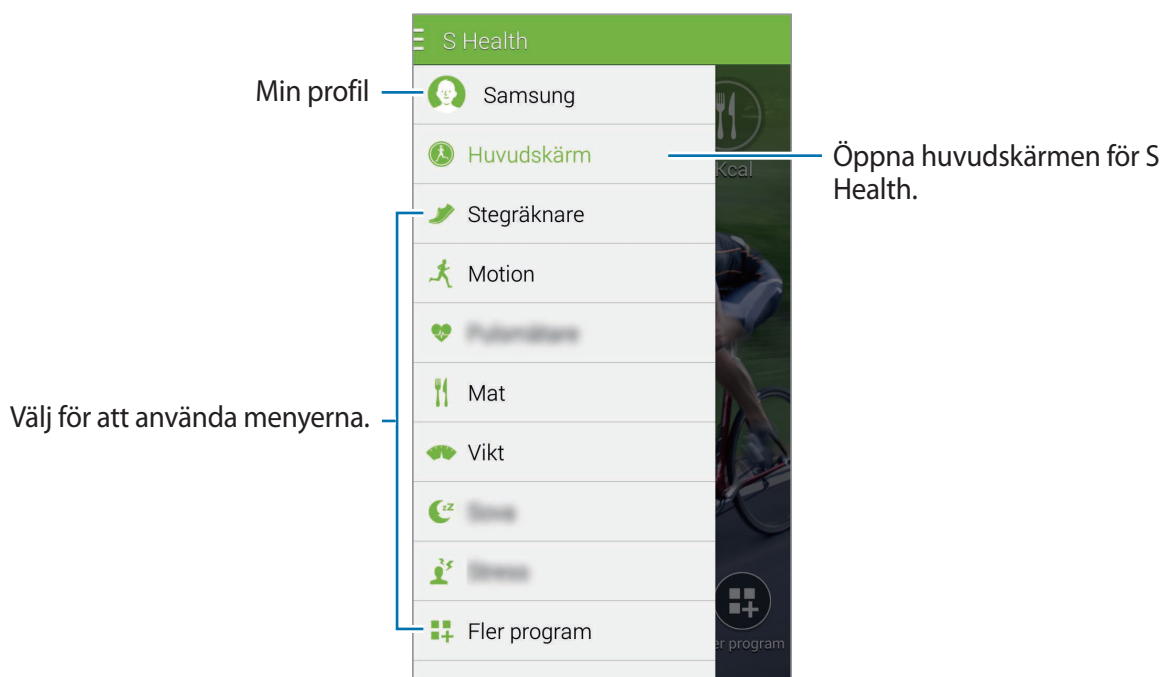

- **Stegräknare:** Mät hur många steg du tar och se hur många kalorier du förbränner. Mer information finns i [Promenadkompis](#).
- **Motion:** Registrera hur länge du tränar och se hur många kalorier du förbränner. Mer information finns i [Träningskompis](#).
- **Mat:** Registrera och hantera ditt kaloriintag. Mer information finns i [Registrera matintag](#).
- **Vikt:** Registrera och hantera viktändringar. Mer information finns i [Hantera vikt](#).
- **Fler program:** Sök efter och hämta program som kan synkroniseras med **S Health**.



Mer information om funktioner eller program för S Health som hämtas via **Fler program** finns tillgänglig. Mer information om en funktion eller ett program finns om du öppnar funktionen eller programmet. Tryck sedan på ☰ → **Hjälp** och välj ett ämne och tryck sedan lätt på **Bruksanvisning**.

## Promenadkompis

Enheten räknar antalet steg du har tagit och mäter sträckan du har gått. Den mäter också kaloriförbränningen med hjälp av en sensor.

1 Tryck lätt på **☰** → **Stegräknare**.

2 Tryck lätt på **Starta** och börja gå.

Enheten mäter antal steg, sträcka och kaloriförbränning och visar dessa data i realtid.



3 Stoppa mätningen genom att trycka lätt på **Paus** → **OK**.

Räkningen sparas.

Tryck lätt på  och använd följande funktioner:

- **Mål för dagliga steg:** Ändra målantalet steg.
- **Återställ dagliga data:** Nollställ din dagliga stegräkning.
- **Enhetsdata att visa:** Välj den enhet som ska visa informationen som registreras av stegräknaren.
- **Dela via:** Skicka sidan till andra.
- **Nyheter:** Visa meddelandeinformation.
- **Inställningar:** Konfigurera inställningarna för S Health.
- **Bruksanvisning:** Visa mer information om hur du använder den här funktionen.



- Du kan uppleva en kort fördröjning medan stegräknaren övervakar dina steg och sedan visar stegräkningen.
- Om du använder stegräknaren när du åker bil eller tåg, kan vibrationerna påverka stegräkningen.

## Visa stegräkningen i en graf

Visa stegräkningen över en längre tidsperiod i en graf.

På Stegräknarens huvudskärm trycker du lätt på .



## Nollställa den dagliga stegräkningen

Enheten summerar normalt alla steg som räknats under dagen.

Nollställ den dagliga stegräkningen genom att trycka lätt på  → **Återställ dagliga data** → OK.

## Träningskompis

Du kan registrera och hålla ordning på motion och kaloriförbränning med hjälp av motionsfunktionen i S Health. Du kan visa motion och kaloriförbränning i en graf och dela detta med andra.

Tryck lätt på  → **Motion**.



- Före användning av den här funktionen rekommenderas det att gravida kvinnor, äldre personer, små barn och personer med sjukdomar som till exempel kronisk hjärtsvikt eller högt blodtryck, söker råd hos någon som är behörig och utbildad inom medicin.
- Om du känner dig yr, känner smärta eller har svårt att andas under träningspasset ska du sluta använda den här funktionen och söka råd hos någon som är behörig och utbildad inom medicin.

## Börja motionera

- 1 Ställ in motionstyp, aktivera eller inaktivera röstguidning, välj bakgrundsmusik och tryck lätt på **Starta**.

Enheten registrerar motionstiden och visar dina framsteg i förhållande till motionsmålen.



## 2 Börja träna och använd olika funktioner på skärmen.

Tryck lätt på  för att låsa skärmen och endast visa motionsinformation. Lås upp skärmen genom att trycka på och hålla ner .

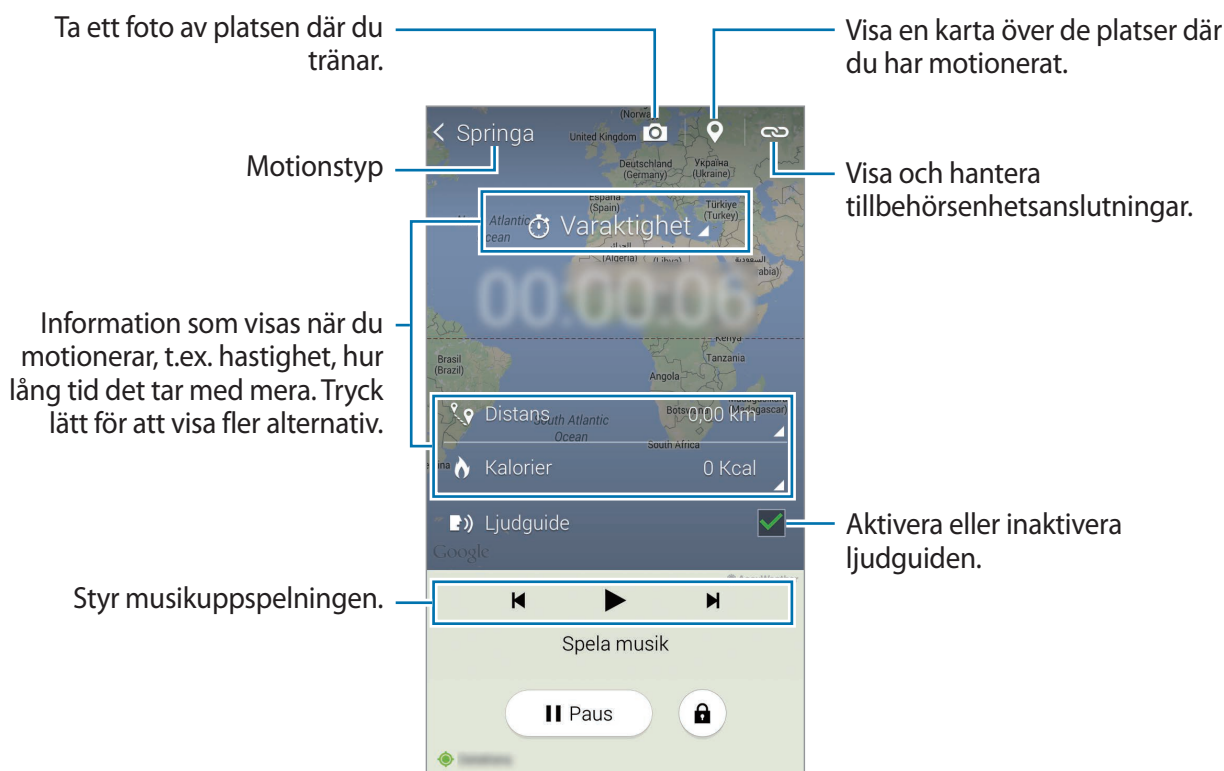

## 3 Om du vill avsluta träningen trycker du lätt på **Paus** → **Stopp**.

Motionsinformation, längd och foton som du har tagit visas på skärmen.

## 4 Ange ytterligare information och tryck lätt på **Klar**.

Enheten sparar motionsinformationen.

Tryck lätt på  och använd följande funktioner:

- **Ställ in högsta puls:** Ställ in enheten på att automatiskt uppdatera din maxpuls utifrån din profil och tidigare pulsmätningar. Du kan även välja att uppdatera pulsen manuellt och ange den själv.
- **Återställ dagliga data:** Nollställ din dagliga träning.
- **Nyheter:** Visa meddelandeinformation.
- **Inställningar:** Konfigurera inställningarna för S Health.
- **Bruksanvisning:** Visa mer information om hur du använder den här funktionen.

## Användning av coachningsfunktionen under löpträning

Använd den personanpassade coachningsfunktionen för att träna säkert och effektivt. Du kommer att få coachningstips i realtid som leder dig genom ett säkert och effektivt träningspass som håller dig i form.

Anslut enheten till pulsmätaren om du vill använda coachningsfunktionen.



Visa tillgängliga pulsmätare genom att trycka lätt på  → **Inställningar** → **Kompatibla tillbehör** → **Motion**.

## Om coachningsfunktionen

Coachningsfunktionen innehåller Firstbeat-teknik vilket innebär att en anpassad träningsvägledning tillhandahålls. Firstbeat använder analys av träningseffekt (TE) som mäter den sammantagna fysiska belastningen under ett träningspass och utvärderar hur det påverkar din kondition. Träningseffektnivåerna baseras på din fysiska profil och den pulsinformation som registrerades under träningspasset. Träningseffektnivån ökar när du utför effektiv träning och coachningsfunktionen använder Träningseffekt för att ge dig återkoppling.

Återkopplingen tillhandahålls av funktionen via uppmaningar som exempelvis "snabbare", "håll den här takten" och "långsammare". När du börjar använda coachningsfunktionen kommer den att uppskatta en lämplig nivå för Träningseffekt baserat på din profil. När du tränar kommer den att analysera din träningshistorik och ge dig mer anpassad vägledning. Ett typiskt träningspass kan starta med en lägre intensitet och öka snabbt i intensitet mot slutet.

Gå till [www.firstbeat.fi/te](http://www.firstbeat.fi/te) för mer information.



När du motionerar fungerar eventuellt inte pulsmätaren korrekt om enheten utsätts för alltför mycket svett eller om dess plats ändras.

- 1 Bär pulsmätaren på kroppen.
- 2 På huvudskärmen för Motion trycker du lätt på  → Skanna.

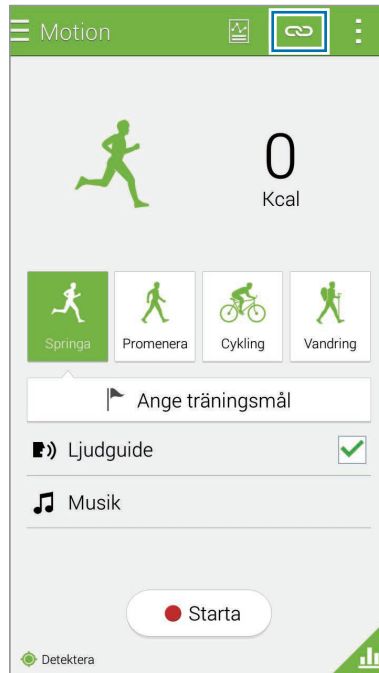

- 3 Välj pulsmätare i listan över upptäckta enheter.
- 4 Följ anvisningarna på skärmen för att ansluta pulsmätaren till din enhet.

5 När anslutningen är upprättad trycker du lätt på **Springa** på huvudskärmen för Motion.

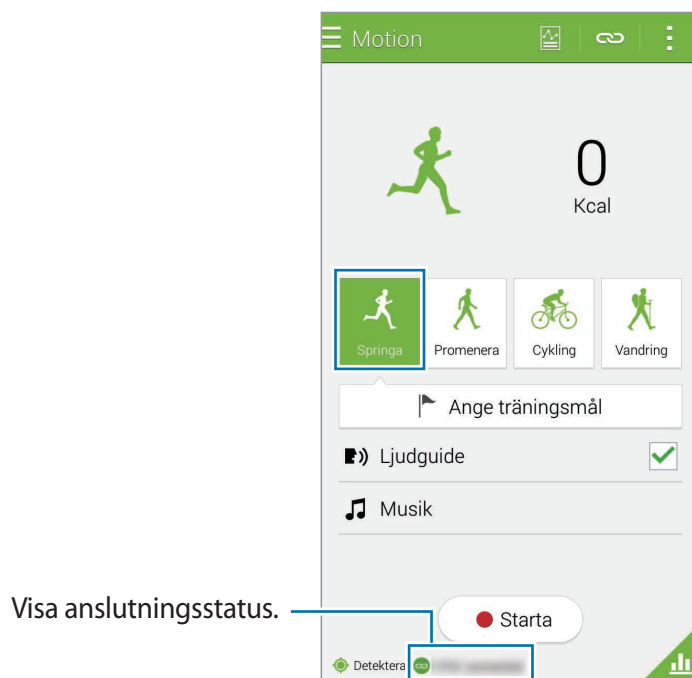

6 Tryck lätt på **Ange träningsmål** → **Effektmål för träning**.

7 Tryck lätt på **Auto** i popup-fönstret om du vill att maxpulsen ställs in automatiskt.



Den maximala pulsen är den högsta pulsen en person kan komma upp i genom träning. Om du känner till din maximala puls, kan du ange den manuellt. Om du ställer in att maxpulsen ska mätas automatiskt kommer enheten att beräkna den som "210 – 0,65 x ålder".

## 8 Ställ in träningsintensitet och tryck lätt på **Nästa**.

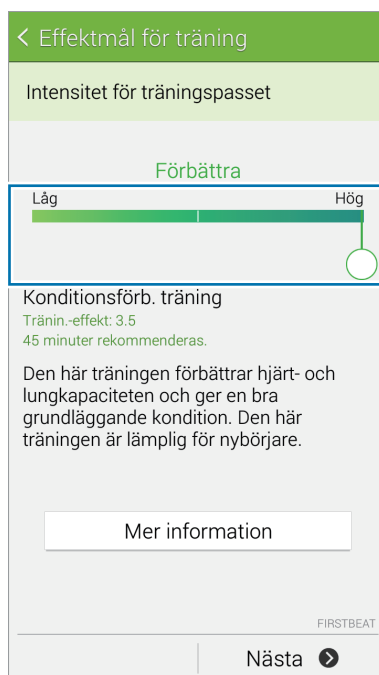

Ställ in träningsintensiteten till en av de tre tillgängliga nivåerna.

## 9 Ställ in träningstid och tryck lätt på **Klar**.



Om du ställer in träningstiden på kortare tid än rekommenderad tid ökar träningsintensiteten så att träningseffekten uppnås.

## 10 På huvudskärmen för Motion aktiverar eller inaktiverar du röstguidning, väljer bakgrundsmusik och trycker lätt på **Starta**.

## 11 Börja träna.



Om du upplever smärta eller obehag när du tränar ska du sluta omedelbart och uppsöka läkare.

## 12 Om du vill avsluta träningen trycker du lätt på **Paus** → **Stopp**.

## 13 Kontrollera träningstiden, sträckan och antal förbrända kalorier och tryck lätt på **Klar** om du vill spara motionsinformationen till enheten.

## Visa en logg över förbrända kalorier

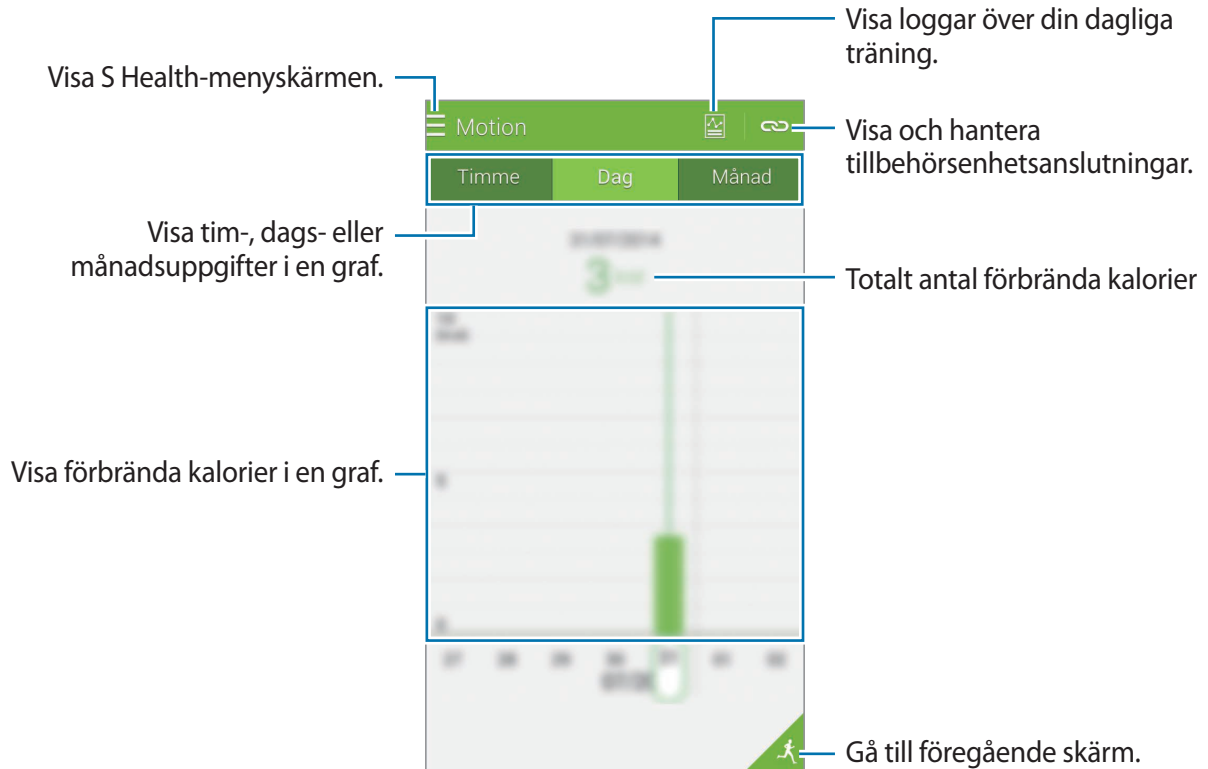

Jämför dina förbrända kalorier över en period genom att visa dem i en graf.

På huvudskärmen för Motion trycker du lätt på .



## Registrera matintag

Registrera vad du äter under en dag och håll koll på kaloriintaget.

- 1 Tryck lätt på  → **Mat**.
- 2 Tryck lätt på  bredvid måltiden.
- 3 Ange information om måltiden och tryck lätt på **Klar**.
  - Om du vill söka efter mat trycker du lätt på **Sök** och väljer ett alternativ från sökresultaten.
  - Om du vill välja något från en matlista som är uppdelad i kategorier trycker du lätt på **Kategori**.
  - Om du vill välja något från den mat som du ofta äter trycker du lätt på **Vanlig**.
  - Om du vill välja något från listan Min mat trycker du lätt på **Min mat**.
- 4 Ange ytterligare information om maten och tryck lätt på **Spara**.  
Matinformationen registreras som kaloriintag för den aktuella måltiden.

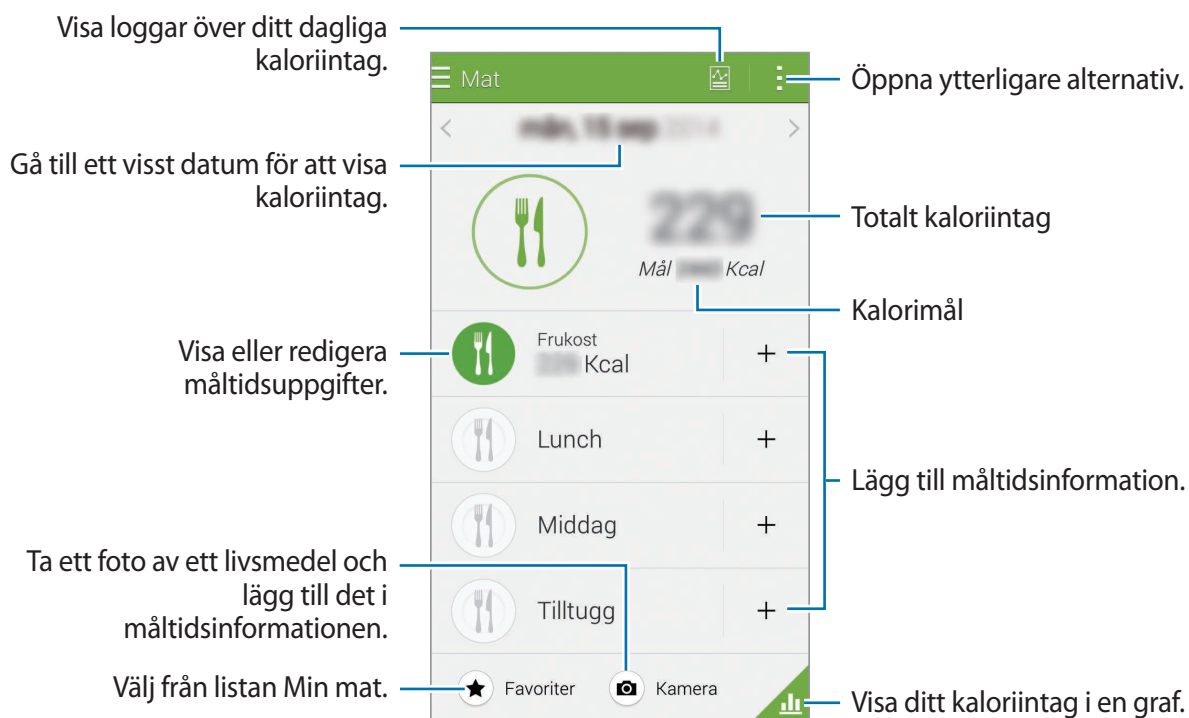

Tryck lätt på  och använd följande funktioner:

- **Mål för dagliga kalorier:** Ändra målsättningen för ditt dagliga kaloriintag.
- **Min mat:** Lägg till maträtter som du ofta äter.
- **Återställ dagliga data:** Nollställ ditt dagliga kaloriintag.
- **Dela via:** Skicka sidan till andra.
- **Inställningar:** Konfigurera inställningarna för S Health.
- **Bruksanvisning:** Visa mer information om hur du använder den här funktionen.



Använd bara kaloriinformationen i **Mat** som personlig referensram. Data som anges kanske inte är korrekt varje gång och kan förändras. En del information kan skilja sig från faktiska kalornivåer.

## Visa kaloriintag i en graf

Jämför ditt kaloriintag över en period genom att visa det i en graf.

På huvudskärmen för Mat trycker du lätt på .

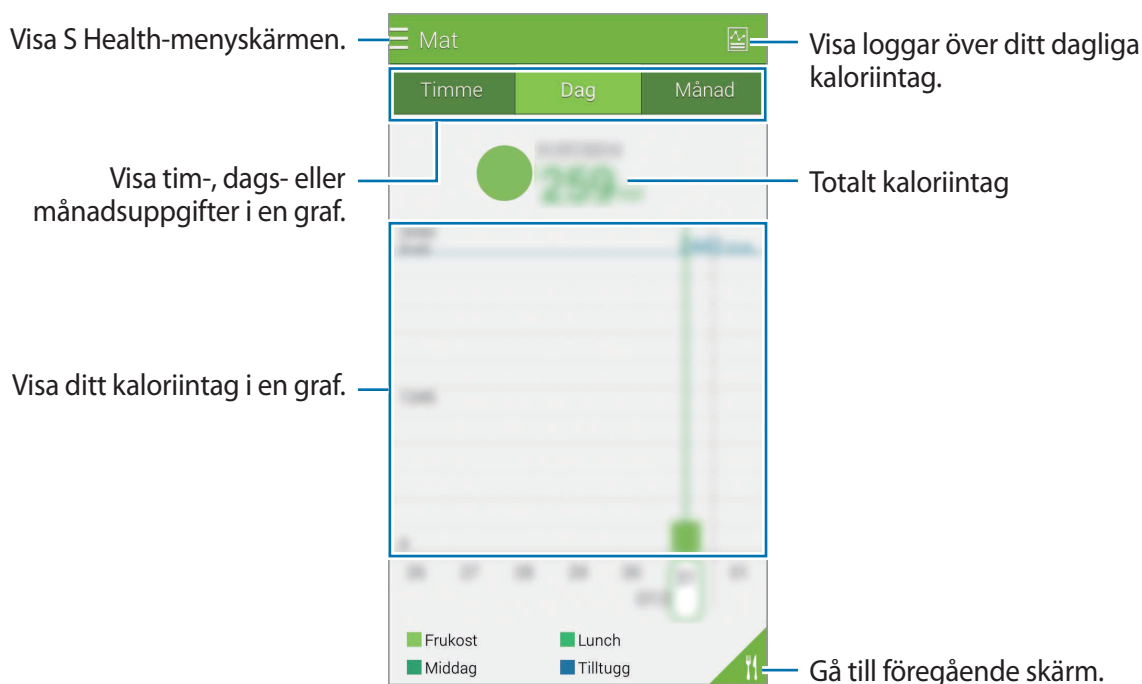



## Lägga till information om mat som du ofta äter

Spara information om mat som du ofta äter. Det går snabbare att uppdatera ditt kaloriintag om du lägger till och sparar matinformation i stället för att lägga till den varje gång du ska äta just den maten.

- 1 Tryck lätt på **+** → **Min mat**.
- 2 Tryck lätt på **Lägg till livsmedel**, ange ett namn och kaloriinnehåll och tryck på **Spara**.
- 3 Ange den mängd du äter och tryck lätt på **OK**.  
Matinformationen läggs till i listan Min mat.
- 4 Om du vill registrera mat som du har ätit från listan med mat som du ofta äter trycker du lätt på **Min mat**, väljer mat och trycker på **Klar**.
- 5 Tryck lätt på **Spara**.

## Hantera vikt

Registrera din viktinformation och övervaka viktändringar.

- 1 Tryck lätt på **≡** → **Vikt**.
- 2 Tryck lätt på **Uppdatera**.

### 3 Ange din aktuella vikt tryck lätt på **Spara**.

När du ändrar vikten kommer enheten automatiskt att lägga till uppgifterna i profilen.



Tryck lätt på  och använd följande funktioner:

- **Återställ dagliga data:** Nollställ din dagliga vikt.
- **Dela via:** Skicka sidan till andra.
- **Inställningar:** Konfigurera inställningarna för S Health.
- **Bruksanvisning:** Visa mer information om hur du använder den här funktionen.

## Mata in data med mätinstrument

Importera viktuppgifter från en ansluten enhet.

Tryck lätt på  → **Skanna** och välj en enhet från listan med upptäckta enheter. Följ anvisningarna på skärmen för att ansluta mätinstrumentet till din enhet.

## Återställa vikt

Nollställ den dagliga vikten genom att trycka lätt på  → **Återställ dagliga data** → **OK**.

## Visa vikten i en graf

Jämför vikten över en längre tidsperiod genom att visa uppgifterna i en graf.

Tryck lätt på  på huvudskärmen för vikt.

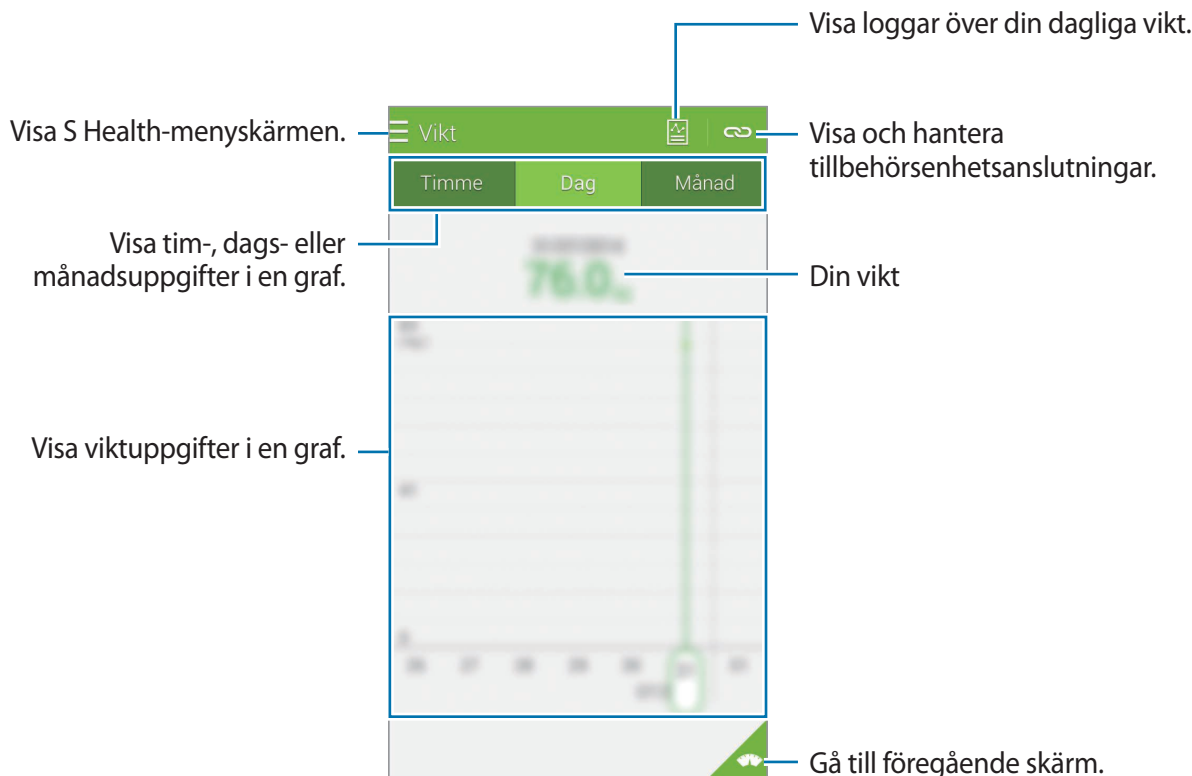

## Installera ytterligare S Health-program

Du kan hämta och installera olika program som är kompatibla med det här programmet.

- 1 Tryck lätt på  → **Fler program**.
- 2 Tryck lätt på **Mer** och välj ett program.
- 3 Följ anvisningarna på skärmen för att installera programmet.

## Inställningar för S Health

Tryck lätt på  → **Inställningar** på huvudskärmen för S Health och välj sedan ett av följande alternativ:

- **Profil:** Redigera uppgifter om din fysik.
- **Konton:** Logga in med ditt Samsung account för att hantera S Health-data online.
- **Lösenord:** Ange en PIN-kod för att låsa eller låsa upp S Health.
- **Enhetsinställningar:** Ange enhetsalternativ.
- **Avisering:** Ställ in enheten på att visa nya händelser och prestationer.
- **Mina tillbehör:** Visa och hantera tillbehörsenhetsanslutningar.
- **Kompatibla tillbehör:** Visa tillbehör som är kompatibla med enheten eller hantera anslutna enheter.
- **Återställ data:** Återställ S Health-data.
- **Sök efter uppdateringar:** Kontrollera den aktuella versionen av S Health.
- **Villkor:** Visa reglerna och villkoren, inklusive regler avseende lagring av personlig information och data.
- **Om S Health:** Visa information om S Health.



- Den personliga informationen som samlas in av S Health får endast lagras på enheten i informationssyfte. Samsung tar inte emot, lagrar eller sänder ut din personliga information. (Men om du loggar in på ditt Samsung account från S Health kan data sparas som säkerhetskopior på servern.) Personlig information kan lagras tills sådana syften har uppfyllts. Du kan radera personlig information som lagrats av S Health-programmet med alternativet för att återställa data på inställningsmenyn eller genom att avinstallera programmet. Återställning av data kommer att radera all information som lagrats på servern. Vill du radera data som du delat med sociala nätverk eller överfört till lagringsenheter, måste du göra det separat.
- Du tar hela ansvaret för olämplig användning av data som delas på sociala nätverk eller överförs till andra. Var försiktig när du delar personlig information med andra.
- Skydda din personliga information genom att trycka lätt på **☰** → **Inställningar** → **Lösenord**, markera **Ange lösenord** på huvudskärmen för S Health, och sedan ange ett lösenord.
- Om enheten är ansluten till mätinstrument, ska du kontrollera kommunikationsprotokollet för att säkerställa att det fungerar på rätt sätt. Om du använder en trådlös anslutning, såsom Bluetooth eller ANT+, kan enheten påverkas av elektroniska störningar från andra enheter. Undvik att använda enheten nära andra enheter som sänder ut radiovågor.
- Innehållet som används i S Health-programmet kan variera beroende på programversionen. Tjänsterna som tillhandahålls med programmet kan ändras eller upphöra utan föregående meddelande.

# Säkerhetsfunktioner

## Nödläge

### Om nödläge

Med det här läget kan du förlänga enhetens viloläge om du skulle råka hamna i en nödsituation. När läget är aktiverat minskas ljusstyrkan på skärmen och batteriförbrukningen minskas genom att några av funktionerna stängs av. Du kan slå på fotolampan, låta alarmet ljuda och skicka din platsinformation till andra i form av ett meddelande.

### Aktivera nödläge

Håll strömknappen nedtryckt och tryck sedan lätt på **Nödläge**. Alternativt trycker du lätt på **Inställningar** → **Säkerhetshjälp** → **Nödläge** på programskärmen och trycker sedan lätt på reglaget för **Nödläge** för att aktivera funktionen.

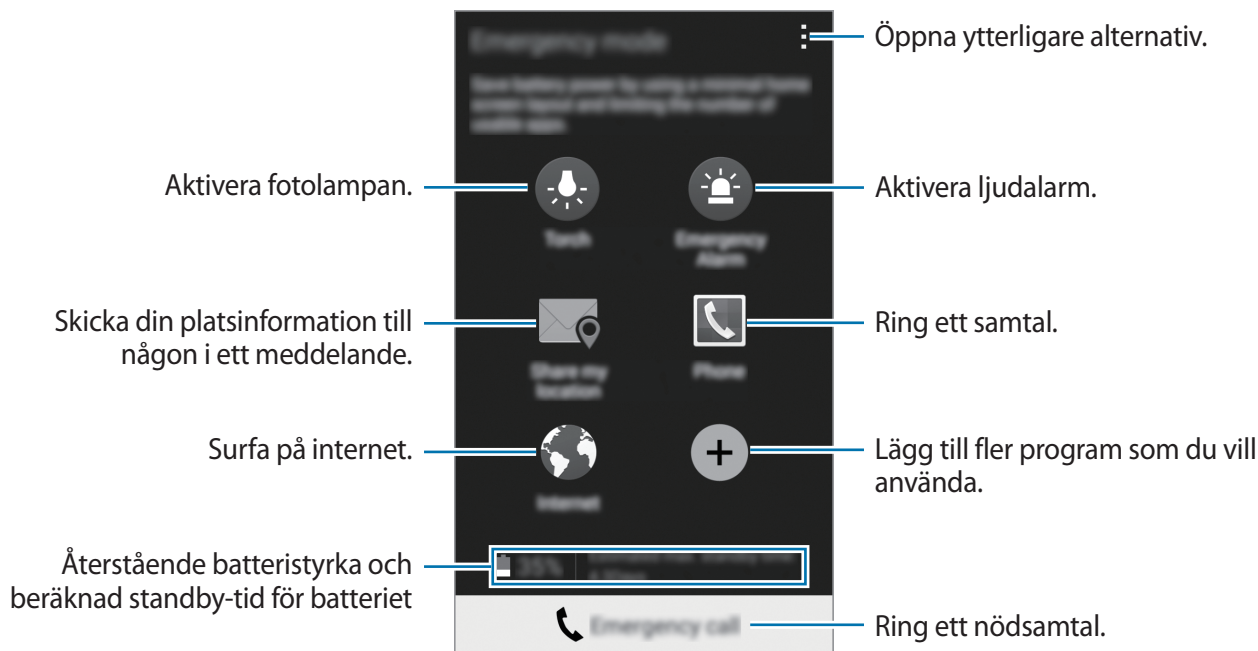



Den beräknade maximala standbytiden visar den återstående batteritiden innan batteriet tar slut om enheten inte används. Standbytiden kan variera beroende på enhetsinställningarna och användningsförhållandena.

## Inaktivera nödläge

Inaktivera nödläget genom att hålla strömknappen nedtryckt och sedan trycka lätt på **Nödläge**. Alternativt trycker du lätt på **☰** → **Inaktivera Nödläge**. Nödläge inaktiveras.

## Hjälpmeddelande

### Om hjälpmeddelanden

Du kan förinställa kontakter som du kan skicka ett meddelande till i en nödsituation. Skicka meddelanden till dina huvudkontakter genom att snabbt trycka tre gånger på strömknappen. Tryck lätt på **Inställningar** → **Säkerhetshjälp** på programskärmen.

### Lägga till huvudkontakter

- 1 Tryck lätt på **Inställningar** → **Säkerhetshjälp** på programskärmen.
- 2 Tryck lätt på **Hantera primära kontakter** → **Skapa primär nödkontakt**.
- 3 Tryck lätt på **Skapa kontakt** och ange kontaktinformationen eller tryck lätt på **Välj från kontakter** för att lägga till en befintlig kontakt som huvudkontakt.

### Ställa in hjälpmeddelanden

På programskärmen trycker du lätt på **Inställningar** → **Säkerhetshjälp** → **Skicka hjälpmeddelanden** och trycker lätt på reglaget för **Skicka hjälpmeddelanden** för att aktivera funktionen. Välj vilket innehåll som ska skickas med i hjälpmeddelandena.

## Skicka hjälpmeddelanden

Om du hamnar i en nödsituation trycker du snabbt tre gånger på strömknappen. Enheten skickar då meddelanden till dina huvudkontakter. Meddelandena innehåller även information om var du befinner dig.

## Aviseringar om svåra väderförhållanden (Geo-nyheter)

### Om aviseringar om svåra väderförhållanden (Geo-nyheter)

Använd den här funktionen för att få aviseringar om svåra väderförhållanden som råder nära din aktuella plats.



- Funktionen identifierar din plats och ger dig information om allvarliga väderförhållanden om de inträffar i ditt område. Informationen som tillhandahålls kan skilja sig beroende på tjänstleverantören på din plats.

Om du vill se information om svåra väderförhållanden och de regioner som information är tillgänglig i och språk som informationen är tillgänglig på går du till [www.samsung.com/geonews](http://www.samsung.com/geonews).

- För att få aviseringar om svåra väderförhållanden ansluter du enheten till ett Wi-Fi- eller mobilt nätverk.
- Den här funktionen kanske inte finns i alla regioner eller hos alla tjänstleverantörer.

## Ta emot aviseringar

På programskärmen trycker du lätt på **Inställningar** → **Säkerhetshjälp** → **Geo-nyheter** och trycker lätt på reglaget för **Geo-nyheter** för att aktivera funktionen.

## Popup-meddelanden

Markera **Popup-meddel. från Geo-nyheter**.

Enheten visar aviseringar om svåra väderförhållanden i ett popup-fönster. Du kan ringa ett nödsamtal eller skicka hjälpmeddelanden till förinställda kontakter från popup-fönstret.



## Använda widgeten Geo-nyheter

Du kan se din aktuella plats och information om allvariga väderförhållanden i ditt område i widgeten **Geo-nyheter**.

På hemskärmen bläddrar du åt vänster och trycker lätt på widgeten **Geo-nyheter**.

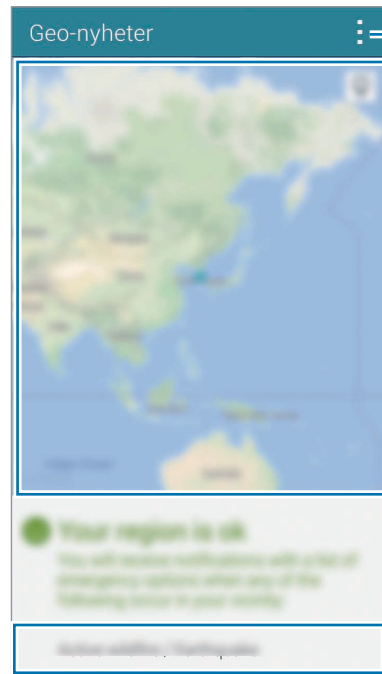
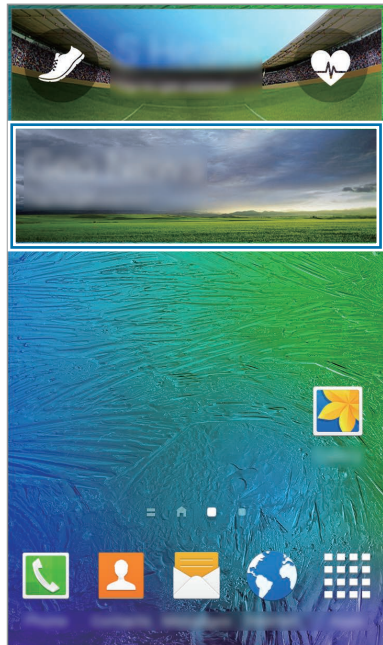

Öppna ytterligare alternativ.

Aktuell plats

Information om allvariga väderförhållanden för din aktuella plats

# Användbara program och funktioner

## S Finder

Använd det här programmet för att söka efter innehåll på enheten. Du kan tillämpa olika filter och visa sökhistoriken.

Öppna aviseringspanelen och tryck lätt på **S Finder**.

### Söka efter innehåll

Tryck lätt på sökfältet och ange ett nyckelord, eller tryck lätt på  och säg ett nyckelord.

Om du vill förfina sökningen trycker du lätt på  och tillämpar filtren under sökfältet.

Uppdatera listan med sökresultat genom att trycka lätt på  → **Uppdatera**.

Du kan ställa in sökparametrarna med de tillgängliga filtren eller välja sökkategorier. Tryck lätt på  → **Inställningar** → **Välj filter** eller **Välj sökkategori**.

### Hantera sökhistoriken

Du kan visa eller ta bort tidigare sökningar. Välj en tidigare sökning för att utföra sökningen igen.

För att ta bort sökhistoriken trycker du lätt på  → **Inställningar** → **Radera historik**, väljer nyckelord för sökning och trycker sedan lätt på **Klar**.

Ställ in enheten på att inte spara sökhistoriken genom att trycka lätt på  → **Inställningar**, och avmarkera **Spara sökhistorik**.

## S Kalender

### Starta S Kalender

Använd programmet för att hantera händelser och uppgifter.

Tryck lätt på **S Kalender** på programskärmen.

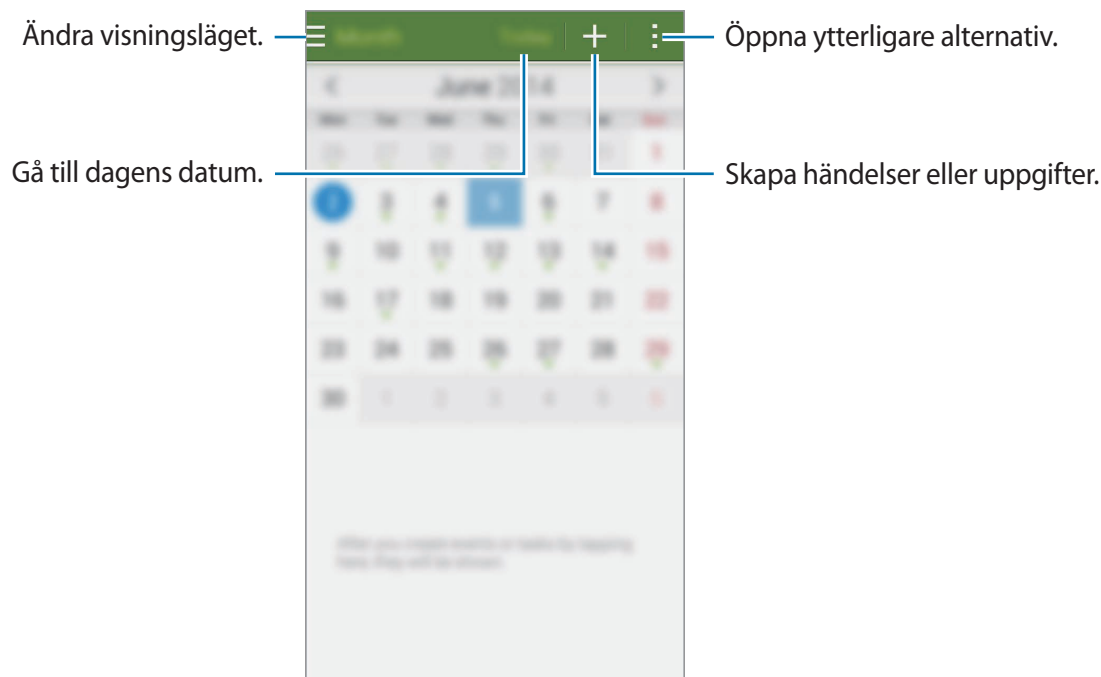

Tryck lätt på  och använd följande:

- **Gå till:** Gå till ett specifikt datum.
- **Ta bort:** Radera händelser eller uppgifter.
- **Sök:** Sök efter händelser eller uppgifter.
- **Kalendrar:** Välj kalendrarna som ska visas.
- **Synka:** Synkronisera händelser och uppgifter med dina konton.
- **Inställningar:** Ändra inställningarna för S Kalender.

## Skapa händelser eller uppgifter

- 1 Tryck lätt på **S Kalender** på programskärmen.
- 2 Tryck lätt på **+**. Alternativt väljer du ett datum utan händelser eller uppgifter och trycker lätt på datumet igen.
- 3 Välj antingen händelse eller uppgift och ange detaljer.
  - **Lägg till händelse:** Ställ in start- och slutdatum för en händelse. Du kan ställa in en valfri repetitionsinställning.
  - **Lägg till uppgift:** Lägg till en uppgift för ett specifikt datum. Du kan ställa in en valfri prioritetsinställning.

The screenshot shows a mobile application interface for creating a new event. The form is titled 'Välj ett objekt.' and has a green header bar with 'Avbryt' and 'Spara' buttons. The form fields include: 'Min kalender' (with a dropdown arrow), 'Rubrik' (title), 'Plats' (location), 'Start' and 'Slut' (date and time), 'Hela dagen' (checkbox), and 'Visa fler alternativ' (button). Annotations with blue lines point to these fields: 'Välj ett objekt.' points to the 'Min kalender' dropdown; 'Ange en titel.' points to the 'Rubrik' field; 'Ställ in start- och slutdatum för händelsen.' points to the 'Start' and 'Slut' fields; 'Välj en kalender som du vill använda eller synkronisera med.' points to the 'Min kalender' dropdown; 'Bifoga en karta som visar platsen för händelsen.' points to the location pin icon next to the 'Plats' field; and 'Lägg till fler detaljer.' points to the 'Visa fler alternativ' button.

- 4 Tryck lätt på **Spara** för att spara händelsen eller uppgiften.

## Synkronisera händelser och uppgifter med dina konton

Tryck lätt på **S Kalender** på programskärmen.

Synkronisera händelser och uppgifter med dina konton genom att trycka lätt på  → **Synka**.

Lägg till konton att synkronisera med genom att trycka lätt på  → **Kalendrar** → **Lägg till konto**.

Välj sedan ett konto att synkronisera med och logga in. När ett konto läggs till visas en grön cirkel bredvid kontonamnet.

Ändra ett kontos synkroniseringsalternativ genom att trycka lätt på **Inställningar** → **Konton** på programskärmen och sedan välja en kontotjänst.

## Radera händelser eller uppgifter

Tryck lätt på **S Kalender** på programskärmen.

Ta bort händelser eller uppgifter genom att trycka lätt på  → **Ta bort**, välj händelserna eller uppgifterna och tryck sedan på **Klar** → **OK**.

Ta bort en händelse eller uppgift när du ser på den genom att trycka lätt på  → **OK**.

För att markera att uppgifter är slutförda, trycker du lätt på datumet med uppgifter och markerar slutförda uppgifter.

## Dela händelser eller uppgifter

Tryck lätt på **S Kalender** på programskärmen.

Dela en händelse eller uppgift när du ser på den genom att trycka lätt på  → **Dela via**, och sedan välja en delningsmetod.

## S Voice

### Om S Voice

Använd det här programmet för att med röststyrning låta enheten utföra olika funktioner.

Tryck lätt på **S Voice** på programskärmen. Alternativt kan du trycka på hemknappen två gånger.

Inaktivera åtkomsten genom att trycka på hemknappen och sedan trycka lätt på **⋮** → **Settings**, och sedan avmarkera **Open via the home key**.



Det här programmet kanske inte finns i alla regioner eller hos alla tjänstleverantörer.

### Ställ in språk

Tryck lätt på **⋮** → **Settings** → **Language**, och välj sedan ett språk.



Det valda språket används enbart för **S Voice**, inte för språket som visas på enheten.

### Använda S Voice

När du startar **S Voice** börjar enheten att lyssna på rösten och mikrofonikonen blir röd.

Säg ett röstkommando.

Om du säger ett röstkommando som enheten känner igen, blinkar mikrofonikonen längst ner på skärmen med grön färg. Sedan utförs kommandot av enheten.

Tips för bättre röstidentifiering:

- Tala tydligt.
- Tala på platser i tyst miljö.
- Använd inte kränkande ord eller slang.
- Undvik att tala med dialektal brytning.

Enheten kanske inte identifierar dina kommandon eller utför oönskade kommandon, beroende på omgivningen och hur du pratar.

## Väcka S Voice i standbyläge

Om inte S Voice används under en viss tid växlar funktionen automatiskt till standbyläge.

Tryck på mikrofonikonen eller säg "Hi Galaxy" (Hej Galaxy) till enheten om du vill fortsätta använda röstigenkänningen.

## Ändra uppvakningskommando

Du kan byta ut uppvakningskommandot "Hi Galaxy" (Hej Galaxy). Uppvakningskommandot används för att starta S Voice när enheten är i standbyläge.

Tryck lätt på  → **Settings** → **Voice wake-up** → **Set wake-up command**.

## Inaktivera röståterkoppling

Tryck lätt på  → **Disable Voice feedback**. Enheten slutar att ge röståterkoppling när du säger ett kommando.

## Korrigera önskade röstkommandon

Om inte enheten känner igen dina kommandon så kan du redigera dem.

Korrigera ett röstkommando genom att trycka på den sista pratbubblan som innehåller din talade text och redigera texten med tangentbordet.

# Klocka

## Alarm



På programskärmen trycker du lätt på **Klocka** → **Alarm**.

### Ställa in alarm

Tryck lätt på **+** i alarmlistan, ställ in en alarmtid, välj de dagar då alarmet ska upprepas, ställ in olika alarmalternativ och tryck sedan lätt på **Spara**. Aktivera eller inaktivera alarm genom att trycka lätt på  bredvid alarmet i alarmlistan.

- **Snooze:** Ange ett intervall och antalet gånger då alarmet ska upprepas efter den förinställda tiden.
- **Smart alarm:** Ställ in tid och alarmsignal för det smarta alarmet. Ett smart alarm startar med låg volym några minuter innan ett förinställt alarm börjar låta. Volymen på det smarta alarmet ökar gradvis tills du stänger av det eller tills det förinställda alarmet börjar låta.

### Stoppa alarm

Dra  utanför den stora cirkeln för att stoppa ett alarm. Om du har aktiverat snooze-alternativet innan ska du dra  utanför den stora cirkeln för att upprepa larmet efter en angiven tidslängd.

### Radera alarm

Tryck lätt på  → **Ta bort**, välj alarm och tryck sedan lätt på **Klar**.



## Världsklocka

På programskärmen trycker du lätt på **Klocka** → **Världsklocka**.

### Skapa klockor

Tryck lätt på **+** och ange sedan namnet på en stad eller välj en stad från listan över städer.

Ställ in sommartid för klockorna genom att trycka lätt på en klocka och hålla den nedtryckt och sedan trycka lätt på **⚙**.

### Radera klockor

Tryck lätt på **:** → **Ta bort**, välj klockor och tryck sedan lätt på **Klar**.

## Stoppur

På programskärmen trycker du lätt på **Klocka** → **Stoppur**.

Tryck lätt på **Börja** för att ta tid på en händelse. Tryck lätt på **Varv** för att registrera varvtider.

Tryck lätt på **Stopp** för att stoppa tidtagningen. Rensa varvtider genom att trycka lätt på **Återställ**.

Om du vill ställa in enheten så att skärmen dimmas ned under varven trycker du lätt på **:** → **Inställningar** → **Håll skärmen dimmad**.

## Timer

På programskärmen trycker du lätt på **Klocka** → **Timer**.

Ställ in längden och tryck lätt på **Börja**.

Dra **✗** utanför den stora cirkeln när timern aktiveras.

Om du vill ändra inställningarna för alarmringsignalen trycker du lätt på **:** → **Inställningar**.

## Kalkylator

Använd programmet för enkla eller komplexa beräkningar.

Tryck lätt på **Kalkylator** på programskärmen.

Vrid enheten till liggande vy för att visa den vetenskapliga kalkylatorn. Om **Skärmrotation** är inaktiverat trycker du lätt på  → **Vetenskaplig kalkylator**.

Visa beräkningshistoriken genom att trycka lätt på  för att dölja knappsatsen.

Radera historiken genom att trycka lätt på  → **Rensa historik**.



## Memo

Använd det här programmet för att skapa memon och organisera dem efter kategori.

Tryck lätt på **Memo** på programskärmen.

### Skriva memon

Tryck lätt på  i memolistan och skriv ett memo. Använd ett av följande alternativ när du skriver ett memo:+

-  : Skapa eller ställ in en kategori.
-  : Infoga bilder.
-  : Gör en röstinspelning som ska infogas.

Spara memot genom att trycka lätt på **Spara**.

Om du vill redigera ett memo trycker du lätt på memot och sedan på memots innehåll.

### Söka efter memon

Tryck lätt på  i memolistan och ange ett nyckelord för att söka efter memon som innehåller nyckelordet.

## Lägga till och hantera kategorier

Skapa kategorier för att sortera och hantera dina memon.

I memolistan trycker du lätt på  → **Hantera kategorier**.

Lägg till en ny kategori genom att trycka lätt på , ange ett kategorinamn och sedan trycka lätt på **OK**.

Ta bort en kategori genom att trycka lätt på  vid kategorin.

Byt namn på en kategori genom att hålla ett kategorinamn lätt nedtryckt, ange ett nytt namn för kategorin, och sedan trycka lätt på **Byt namn**.

Ändra kategoriordningen genom att trycka lätt på  vid en kategori och dra den uppåt eller nedåt till en annan plats.

## Visa ytterligare alternativ

Du kan öppna ytterligare alternativ i memolistan samt under tiden som du visar memon.

I memolistan trycker du lätt på  och använder följande alternativ:

- **Välj:** Välj memon för att använda alternativ.
- **Ta bort:** Ta bort memon.
- **Konto:** Synkronisera memon med ditt Samsung account.

När du visar ett memo trycker du lätt på  och använder följande alternativ:

- **Ta bort:** Ta bort memot.
- **Dela via:** Dela memot med andra.
- **Skriv ut:** Skriv ut memot genom att ansluta enheten till en skrivare. Mer information finns i [Mobil utskrift](#).

## Röstinspelning

### Spela in röstmemon

Tryck lätt på **Röstinspelning** på programskärmen.

Tryck lätt på ● för att starta inspelningen. Tala i mikrofonen. Tryck lätt på ⏸ för att pausa inspelningen. Tryck lätt på ✕ för att avbryta inspelningen. Tryck lätt på ■ för att slutföra inspelningen.

Under tiden som du spelar in ett röstmemo trycker du lätt på 📌 för att infoga ett bokmärke.

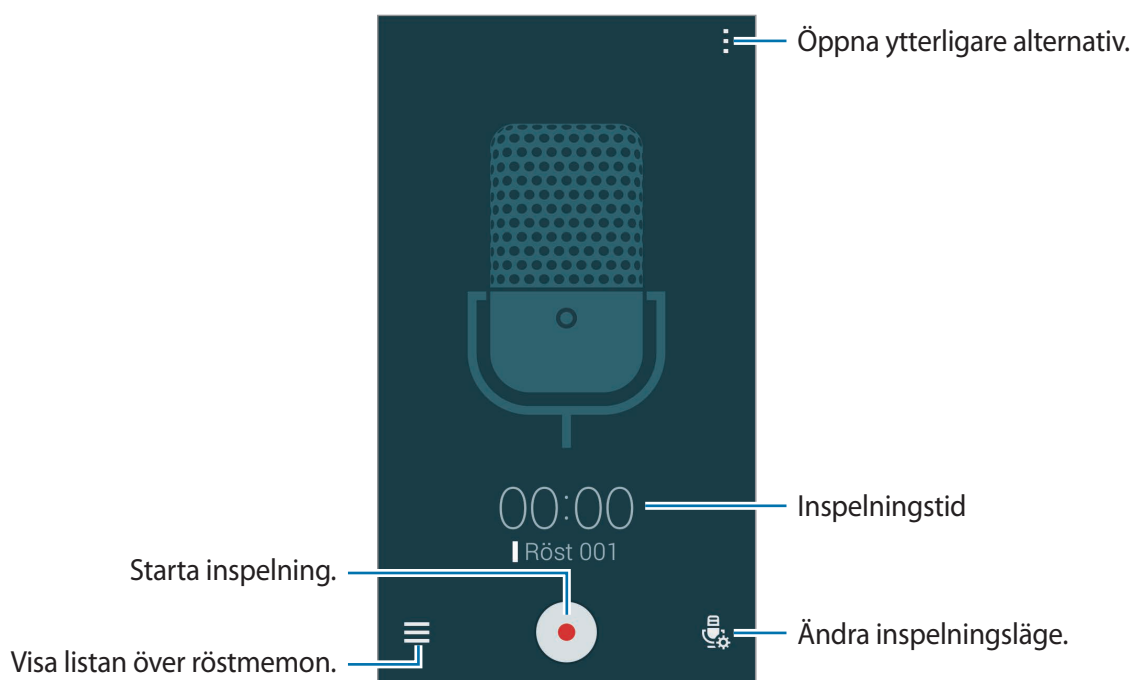

För att ställa in enheten på att ta bort bakgrundsljud trycker du lätt på ⋮ → **Inställningar** och markerar sedan **Brusreducering**.

### Spara filer med sammanhangsberoende taggar









Lägg till sammanhangsberoende taggar, till exempel platser och datum, till filnamn när du sparar röstmemon.

Tryck lätt på ⋮ → **Inställningar** och markera sedan **Kontextuellt filnamn**. Enheten lägger till inspelningsdatumet till filnamnen. Om du vill lägga till platsen där ett röstmemo spelas in trycker du lätt på ⋮ → **Inställningar** och väljer sedan **Platstaggar**.

## Spela upp röstmemon

Tryck lätt på **Röstinspelning** på programskärmen.

Tryck lätt på  och välj ett röstmemo som ska spelas upp.

-  : Beskär röstmemot.
-  : Ställ in en del av röstmemot på upprepad uppspelning.
- **x1.0** : Justera uppspelningshastigheten.
-  : Hoppa över en tyst del av röstmemot.
-  : Infoga bokmärken i röstmemot.
-  /  : Pausa eller återuppta uppspelningen.
-  /  : Gå till föregående eller nästa röstmemo.

## Använda bokmärkeslistan

Du kan märka särskilda punkter i ett röstmemo med bokmärken. Varje bokmärke är märkt med en bokmärkesikon på röstmemot.

Visa bokmärkesdetaljerna när ett röstmemo spelas upp genom att trycka lätt på  → **Bokmärken**.  
Välj ett bokmärke från bokmärkeslistan för att spela upp röstmemot från den positionen.

## Hantera röstmemon

Tryck lätt på **Röstinspelning** →  på programskärmen.

Tryck lätt på  för att söka efter röstmemon.

Tryck lätt på  för att radera röstmemon.



Tryck lätt på  och välj ett av följande:

- **Välj**: Välj röstmemon för att använda alternativ.
- **Sortera efter**: Ändra sorteringsmetod.
- **Filtrera efter kategori**: Visa memon filtrerade efter en kategori.
- **Redigera kategorier**: Lägg till, radera eller byt namn på kategorier.
- **Inställningar**: Ändra inställningarna för röstinspelaren.

## Byta namn på röstmemon

Tryck lätt på ett röstmemo och håll det nedtryckt och tryck lätt på  → **Byt namn**, ange ett nytt namn på röstmemot och tryck sedan lätt på **OK**.

## Hantera kategorier

Tryck lätt på  → **Redigera kategorier** → , ange ett kategorinamn, välj en färg och tryck sedan lätt på **Klar**.

Ändra eller tilldela röstmemokategorier genom att trycka lätt på röstmemot i listan över röstmemon och hålla det nedtryckt. Tryck sedan lätt på  → **Byt kategori**, och välj sedan kategorin.

Filtrera röstmemon efter kategori genom att trycka lätt på  → **Filtrera efter kategori**, och välj sedan kategorin.

## Dropbox

Använd programmet för att spara och dela filer med andra via molnlagringen för Dropbox. När du sparar filer i Dropbox synkroniserar din enhet dem automatiskt med webbservern och andra enheter som har Dropbox.







Det här programmet kanske inte finns i alla regioner eller hos alla tjänstleverantörer.

Tryck lätt på **Dropbox** på programskärmen.

När du startar det här programmet för första gången eller startar det igen efter att du har återställt data ska du följa anvisningarna på skärmen för att slutföra konfigurationen.

Använd följande funktioner:

-  : Överför eller öppna filer. Tryck lätt på  → **Upload here** för att överföra filer.
-  : Visa uppladdade foton eller videor. Tryck lätt på  om du vill dela filer, ta bort filer eller skapa album.
- ★ : Öppna filer från favoritlistan.
-  : Visa aviseringar.

## Flipboard

Använd det här programmet för att visa sociala nätverksuppdateringar live och nyheter i anpassade tidskriftsformat.

Tryck lätt på **Flipboard** på programskärmen.



Det här programmet kanske inte finns i alla regioner eller hos alla tjänstleverantörer.

När du startar det här programmet för första gången eller startar det igen efter att du har återställt data ska du följa anvisningarna på skärmen för att slutföra konfigurationen.

På Flipboards huvudskärm, välj från olika nyhetsartiklar och prenumerationer.

### Redigera prenumerationer

På Flipboards huvudskärm trycker du lätt på  → **My Flipboard** för att visa dina prenumerationer.

För att ta bort prenumerationer eller för att ändra deras plats trycker du lätt på ett objekt och håller det nedtryckt. Dra sedan objektet till papperskorgen eller till en ny plats.

För att lägga till fler prenumerationer, tryck lätt på , välj en prenumeration under **DISCOVER MORE** och tryck sedan lätt på .



### Skapa anpassade tidskrifter

Spara olika innehåll genom att skapa din egen tidskrift för att läsa senare eller för att dela med andra.

Medan du läser innehåll ska du trycka lätt på  för att skapa en tidskrift. Du kan skapa en ny tidskrift eller spara det valda innehållet i en befintlig tidskrift.

För att visa tidskrifter trycker du lätt på  → **My Flipboard**.



För att visa hjälpinformation trycker du lätt på  → **My Flipboard** →  → **Help & Feedback**. Du kan besöka Flipboards webbsida för mer information.

## Ficklampa

Använd den här widgeten för att slå på eller av fotolampan för bättre synlighet.

Lägg till den på hemskärmen genom att trycka lätt på ett tomt område på hemskärmen och hålla nedtryckt och sedan trycka lätt på **Widgetar**, trycka lätt på widgeten **Ficklampa** och hålla nedtryckt och sedan dra den till hemskärmen.

Tryck lätt på widgeten **Ficklampa** på hemskärmen för att slå på eller av den.

## Förstoringsglas

Använd den här widgeten för att förstora text eller objekt med den bakre kameran.

Lägg till den på hemskärmen genom att trycka lätt på ett tomt område på hemskärmen och hålla nedtryckt och sedan trycka lätt på **Widgetar**, trycka lätt på widgeten **Förstoringsglas** och hålla nedtryckt och sedan dra den till hemskärmen.

Tryck lätt på widgeten **Förstoringsglas** på hemskärmen.

Tryck lätt på **+** eller **—** för att justera förstoringen.

Fokusera på mitten av skärmen genom att trycka lätt på . Du kan också justera fokus manuellt genom att trycka lätt där du vill ha fokus.

Slå på fotolampan för att se text eller objekt i mörka miljöer genom att trycka på .

Ta en bild av text eller objekt genom att trycka lätt på .



## Google apps

Google erbjuder underhållning, sociala nätverk och affärsprogram. Du kan behöva ett Google-konto för att få tillgång till vissa program. Mer information finns i [Ställa in konton](#).

Visa mer programinformation genom att öppna varje programs huvudskärm och trycka lätt på  → **Hjälp**.



Det här programmet kanske inte finns eller har ett annat namn beroende på region eller tjänsteleverantör.

### Chrome

Söka efter information och läsa webbsidor.

### Google Mail

Skicka eller ta emot e-post via tjänsten Google Mail.

### Google+

Dela dina nyheter och följ uppdateringar som din familj, dina vänner och andra delar. Du kan även säkerhetskopiera dina foton och videoklipp med mera.

### Maps

Hitta din plats på kartan, sök efter platser och visa platsinformation för olika platser.

### Play Musik

Upptäck, lyssna på och dela musik på din enhet.

### Play Filmer

Titta på videoklipp lagrade på enheten och hämta olika innehåll att titta på från **Play Butik**.

### Play Böcker

Hämta olika böcker från **Play Butik** och läs dem.

## **Play Tidningskiosk**

Läs nyheter och tidskrifter som intresserar dig på ett lämpligt ställe.

## **Play Spel**

Hämta spel från **Play Butik** och spela dem med andra.

## **Drive**

Lagra innehåll på molnet, kom åt det från var som helst och dela det med andra.

## **YouTube**

Titta på eller skapa videoklipp och dela dem med andra.

## **Foton**

Hantera bilder, album och videoklipp som du har sparat på enheten och överfört till **Google+**.

## **Hangouts**

Chatta med dina vänner individuellt eller i grupper och använd bilder, känslöikoner och videosamtal medan du chattar.

## **Google**

Sök snabbt efter objekt på internet eller på enheten.

## **Röstsökning**

Sök snabbt efter objekt genom att säga ett nyckelord eller en fras.

## **Google Inställningar**

Konfigurera inställningar för vissa funktioner från Google.

# Ansluta till andra enheter

## Bluetooth

### Om Bluetooth

Med Bluetooth skapas en direkt trådlös anslutning mellan två enheter över korta avstånd. Använd Bluetooth för att utbyta data- eller mediefiler med andra enheter.



- Samsung ansvarar inte om data som skickas eller tas emot via Bluetooth förloras, avlyssnas eller missbrukas.
  - Se alltid till att du delar data med och tar emot data från enheter som du litar på och som är säkra. Om det finns hinder mellan enheterna kan räckvidden minskas.
  - Vissa enheter, i synnerhet sådana som inte testats eller godkänts av Bluetooth SIG, kanske inte är kompatibla med enheten.
  - Använd inte Bluetooth-funktionen för olagliga syften (exempelvis piratkopior av filer eller olaglig avlyssning för kommersiella syften).
- Samsung ansvarar inte för påföljder av olaglig användning av Bluetooth-funktionen.

## Para ihop med andra Bluetooth-enheter

- 1 På programskärmen trycker du lätt på **Inställningar** → **Bluetooth**, trycker lätt på reglaget för **Bluetooth** för att aktivera funktionen och trycker sedan lätt på **Sök**.

Alla enheter som identifieras visas i en lista.

Om du vill att enheten ska vara synlig för andra enheter trycker du lätt på enhetsnamnet.

- 2 Välj en enhet för ihopparning.

Om din enhet har varit ihopparad med samma enhet tidigare trycker du bara lätt på enhetsnamnet utan att behöva bekräfta det automatiskt genererade lösenordet.

Om enheten som du vill para ihop med inte visas i listan kan du begära att synlighetsalternativet aktiveras på den andra enheten.

- 3 Godkänn Bluetooth-förfrågningen på båda enheterna för att bekräfta.

## Skicka och ta emot data

Många program stöder dataöverföring via Bluetooth. Du kan dela data såsom kontakter eller mediefiler med andra Bluetooth-enheter. Följande åtgärder är ett exempel på hur man gör för att skicka en bild till en annan enhet.

### Skicka en bild

- 1 Tryck lätt på **Galleri** på programskärmen.

- 2 Välj en bild.

- 3 Tryck lätt på  → **Bluetooth** och välj en enhet för att överföra bilden till den.

Om enheten som du vill para ihop med inte visas i listan kan du begära att synlighetsalternativet aktiveras på den andra enheten. Alternativt kan du ställa in din enhet på att vara synlig för andra enheter.

- 4 Godkänn Bluetooth-förfrågningen på den andra enheten.

## Ta emot en bild

När en annan enhet skickar en bild till dig måste du godkänna Bluetooth-förfrågingen. Den mottagna bilden sparas i mappen **Galleri** → **Download**.

## Koppla från Bluetooth-enheter



- 1 På programskärmen trycker du lätt på **Inställningar** → **Bluetooth**.  
Enheter visar alla sammankopplade enheter i en lista.
- 2 Tryck lätt på  bredvid enhetens namn för att koppla från.
- 3 Tryck lätt på **Avbryt sammankoppling**.

## Wi-Fi Direct

### Om Wi-Fi Direct

Wi-Fi Direct ansluter enheter via ett Wi-Fi-nätverk utan att kräva en åtkomstpunkt.

## Ansluta till andra enheter

- 1 På programskärmen trycker du lätt på **Inställningar** → **Wi-Fi** och trycker sedan lätt på **Wi-Fi-reglaget** för att aktivera funktionen.
- 2 Tryck lätt på  → **Wi-Fi Direct**.  
Alla enheter som identifieras visas i en lista.
- 3 Välj en enhet att ansluta till.  
Om du vill ansluta till flera enheter trycker du lätt på  → **Multianslutning**.  
Om du vill ändra enhetens namn trycker du på  → **Byt namn på enhet**.
- 4 Godkänn Wi-Fi Direct-förfrågingen om autentisering på den andra enheten för att bekräfta.

## Skicka och ta emot data

Du kan dela data såsom kontakter eller mediefiler med andra enheter. Följande åtgärder är ett exempel på hur man gör för att skicka en bild till en annan enhet.

### Skicka en bild

- 1 Tryck lätt på **Galleri** på programskärmen.
- 2 Välj en bild.
- 3 Tryck lätt på  → **Wi-Fi Direct** och välj en enhet för att överföra bilden till den.
- 4 Godkänn Wi-Fi Direct-förfrågan om autentisering på den andra enheten.

### Ta emot en bild

När en annan enhet skickar en bild till dig måste du godkänna förfrågan om Wi-Fi Direct-autentisering. Den mottagna bilden sparas i mappen **Galleri** → **Download**.

## Avsluta enhetens anslutning

- 1 På programskärmen trycker du lätt på **Inställningar** → **Wi-Fi**.
- 2 Tryck lätt på  → **Wi-Fi Direct**.  
Enheter visar alla anslutna enheter i en lista.
- 3 Tryck lätt på **Avsluta anslutning** → **OK** för att koppla bort enheterna.

## NFC

### Om NFC

Du kan använda enheten för att läsa NFC-taggar (Near Field Communication) som innehåller information om produkter. Du kan också använda den här funktionen för att göra betalningar och köpa biljetter för transportmedel eller evenemang när du har hämtat de program som behövs.



I batteriet finns en inbyggd NFC-antenn. Var försiktig med batteriet så att du inte skadar NFC-antennen.

### Använda NFC-funktionen

Du kan använda NFC-funktionen för att skicka bilder eller kontakter till andra enheter samt för att läsa produktinformation med hjälp av NFC-taggar. Om du har ett SIM- eller USIM-kort med betalningsfunktion kan du använda enheten för att göra smidiga betalningar.

På programskärmen trycker du lätt på **Inställningar** → **NFC** och trycker sedan lätt på reglaget för **NFC** för att aktivera funktionen. Alternativt kan du öppna snabbinställningspanelen och trycka lätt på **NFC** för att aktivera den.

Placera NFC-antennen på baksidan av enheten nära en NFC-tag. Informationen från taggen visas.

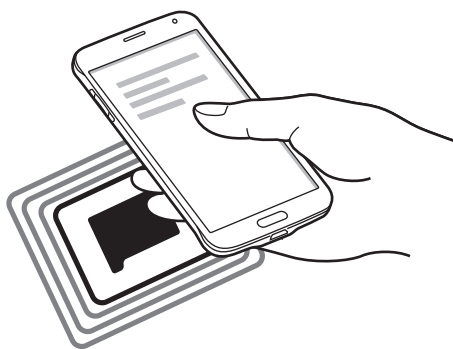

Kontrollera att enhetens skärm är olåst. I annat fall kommer enheten inte läsa NFC-taggar eller ta emot data.

## Göra ett köp med NFC-funktionen

Innan du kan använda NFC-funktionen för att göra betalningar måste du registrera dig för den mobila betaltjänsten. Om du vill registrera dig eller få detaljerad information om tjänsten ska du kontakta din tjänstleverantör.

På programskärmen trycker du lätt på **Inställningar** → **NFC** och trycker sedan lätt på reglaget för **NFC** för att aktivera funktionen. Alternativt kan du öppna snabbinställningspanelen och trycka lätt på **NFC** för att aktivera den.

Tryck NFC-antennen på baksidan av enheten mot NFC-kortläsaren.

Ställ in standardprogram för betalning genom att trycka lätt på **Tryck och betala** och välja ett program.



Listan över betalningstjänster inkluderar eventuellt inte alla tillgängliga betalningsprogram.

## Skicka data

Använd funktionen Android Beam för att skicka data, exempelvis webbsidor och kontakter, till NFC-aktiverade enheter.

- 1 På programskärmen trycker du lätt på **Inställningar** → **NFC** och trycker sedan lätt på reglaget för **NFC** för att aktivera funktionen. Alternativt kan du öppna snabbinställningspanelen och trycka lätt på **NFC** för att aktivera den.
- 2 Tryck lätt på **Android Beam** och tryck lätt på reglaget för **Android Beam** för att aktivera funktionen.
- 3 Markera ett objekt och vidrör den andra enhetens NFC-antenn med din enhets NFC-antenn.
- 4 När **Tryck för att skicka** visas på skärmen, trycker du lätt på enhetens skärm för att skicka objektet.



## S Beam

Använd den här funktionen för att skicka data, t.ex. videoklipp, bilder och dokument.

- 1 Aktivera S Beam-funktionen på den mottagande enheten.
- 2 På programskärmen trycker du lätt på **Inställningar** → **NFC** och trycker sedan lätt på reglaget för **NFC** för att aktivera funktionen. Alternativt kan du öppna snabbinställningspanelen och trycka lätt på **NFC** för att aktivera den.
- 3 Tryck lätt på **S Beam** och tryck lätt på reglaget för **S Beam** för att aktivera funktionen.
- 4 Markera en fil och vidrör den andra enhetens NFC-antenn med din enhets NFC-antenn.
- 5 När **Tryck för att skicka.** visas på skärmen, trycker du lätt på enhetens skärm för att skicka filen.



- Skicka inte upphovsrättsskyddad information via S Beam. Att göra detta kan utgöra en överträdelse av upphovsrättslagstiftningen. Samsung ansvarar inte för några påföljder till följd av olaglig användning av upphovsrättsskyddad information.
- Om båda enheterna försöker skicka data samtidigt kan filöverföringen misslyckas.

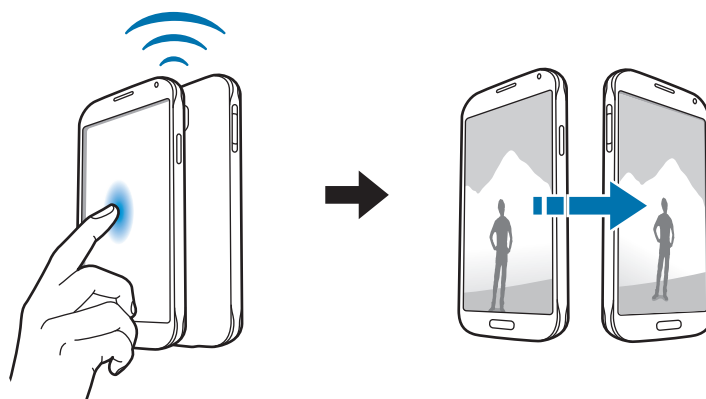

## Snabbanslut

### Om snabbanslutning

Använd den här funktionen för att snabbt söka efter och ansluta till andra enheter i närheten. Du kan även dela innehåll på enheten med datorer.



- Anslutningsmetoden kan variera beroende på de berörda enheterna eller det delade innehållet.
- Enhetsnamn kan variera beroende på Bluetooth-enheterna som paras ihop. Exempelvis kan enhetsnamnet visas som BT MAC.

### Innan du använder den här funktionen

- När du ansluter till en enhet som stöder snabbanslutningsfunktionen ska du slå på enhetens skärm för att det ska gå att upptäcka den.
- När du ansluter till en enhet som inte stöder snabbanslutningsfunktionen ska du se till att Wi-Fi Direct- eller Bluetooth-funktionen är aktiverad.

### Ansluta till andra enheter

#### 1 Öppna aviseringspanelen och tryck lätt på **Snabbanslut**.

När panelen öppnas aktiveras Wi-Fi- och Bluetooth-funktionen automatiskt och enheten söker efter enheter i närheten.

#### 2 Välj en enhet att ansluta till.

De efterföljande stegen kan variera beroende på vilken enhet som ska anslutas. Följ instruktionerna på skärmen för att upprätta en anslutning mellan enheterna.



Tillåt enheter i närheten att söka efter din enhet och ansluta till den genom att trycka lätt på **→ Alltid redo att ansluta** och tryck sedan lätt på reglaget för **Alltid redo att ansluta** för att aktivera funktionen.

## Söka efter samma enheter igen

Om önskad enhet inte visas på listan kan du söka efter den.

Tryck lätt på  och välj en enhet från listan med upptäckta enheter.

## Koppla från enheter

Inaktivera funktionen Snabbanslutning genom att trycka på  längst upp på skärmen. Alternativt trycker du lätt på .

## Dela innehåll

Du kan dela med dig av innehåll till andra anslutna enheter.

- 1 Öppna aviseringspanelen och tryck lätt på **Snabbanslut**.
- 2 Välj en enhet från listan med upptäckta enheter.
- 3 Välj en mediekategori.
- 4 Välj innehåll som du vill dela och tryck lätt på **Klar**.  
Enheten skickar då innehållet till den anslutna enheten.

## Ansluta till Group Play

Med funktionen Group Play kan du dela innehåll med andra enheter. Installera Group Play-programmet på båda enheterna. Det här programmet kan hämtas från **GALAXY Apps** eller **Play Butik**.

- 1 Öppna aviseringspanelen och tryck lätt på **Snabbanslut**.
- 2 Välj en enhet från listan med upptäckta enheter.  
Endast enheter är värdar för Group Play-sessioner visas i listan.
- 3 Välj en Group Play-session att ansluta till.
- 4 Följ instruktionerna på skärmen för att upprätta en anslutning mellan enheterna.

## Utforska datorer

Starta Samsung Link-programmet om du vill använda innehåll som sparats på fjärranslutna datorer. För att använda den här funktionen måste du först logga in på ditt Samsung account. Installera Samsung Link-programmet på båda enheterna. Det här programmet kan hämtas från **GALAXY Apps** eller **Play Butik**.

- 1 Öppna aviseringspanelen och tryck lätt på **Snabbanslut**.
- 2 Välj en dator i listan med upptäckta enheter.  
Endast tillgängliga datorer visas i listan.
- 3 Välj en mediekategori och välj innehållet du vill komma åt.

## Screen Mirroring

### Om Screen Mirroring

Använd den här funktionen för att ansluta din enhet till en stor skärm med en AllShare Cast-hårdvarunyckel eller HomeSync och dela sedan ditt innehåll.

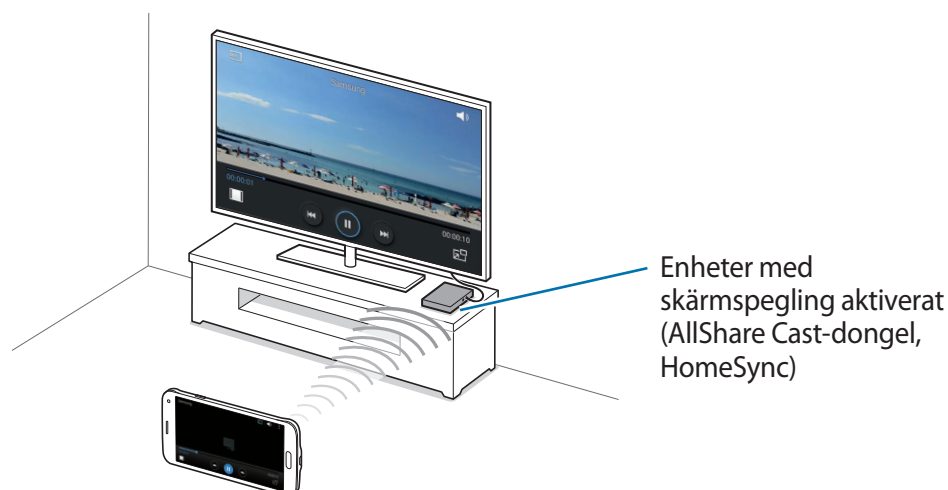

- Den här funktionen kanske inte finns i alla regioner eller hos alla tjänstleverantörer.
- Vissa filer kanske buffras under uppspelningen beroende på nätverksanslutningen.
- Spara energi genom att inaktivera funktionen när den inte används.
- Om du anger en Wi-Fi-frekvens kanske inte AllShare Cast-hårdvarunycklar eller HomeSync kan upptäckas eller anslutas.
- Om du spelar upp videor eller spelar spel på en TV, välj lämpligt TV-läge för att få en optimal upplevelse.

## Visa innehåll på en TV

Innan du ansluter TV:n till din enhet kopplar du ihop TV:n och enheten som möjliggör Screen Mirroring. Se enhetens bruksanvisning för mer information om anslutning. Nedanstående åtgärder är exempel på hur man kan visa innehåll på en TV som är ansluten via en AllShare Cast-hårdvarunyckel.

- 1 Anslut den Screen Mirroring-aktiverade enheten till TV:n med en HDMI-kabel.
- 2 Välj en anslutningstyp på TV:n, t.ex. HDMI-läge, för anslutning till en extern enhet.
- 3 Tryck lätt på **Inställningar** → **Screen Mirroring** på programskärmen.  
Alla enheter som identifieras visas i en lista.
- 4 Välj en enhet att ansluta till.  
Enhetens skärm visas då på TV-skärmen.  
Om det är första gången du ansluter den här enheten håller du hårdvarunyckelns namn nedtryckt i listan och anger den PIN-kod som visas på TV-skärmen.
- 5 Öppna eller spela upp en fil och styr skärmen med knapparna på enheten.

## Stoppa visning av innehåll

På programskärmen trycker du lätt på **Inställningar** → **Screen Mirroring** och trycker lätt på reglaget för **Screen Mirroring** för att inaktivera det.

## Mobil utskrift

Anslut enheten till en skrivare via Wi-Fi eller Wi-Fi Direct och skriv ut bilder eller dokument.



Vissa skrivare kanske inte är kompatibla med enheten.

### Lägga till plugin-program för skrivare

Lägg till plugin-program för skrivare för de skrivare som du vill ansluta enheten till.

På programskärmen trycker du lätt på **Inställningar** → **Utskrift** → **Hämta insticksprogram** och sök efter ett plugin-program för skrivare i **Play Butik**. Välj ett plugin-program för skrivare och installera det.

### Ansluta till en skrivare

På programskärmen trycker du lätt på **Inställningar** → **Utskrift**, väljer ett plugin-program för skrivare och trycker sedan lätt på reglaget högst upp till höger på skärmen för att aktivera funktionen. Enheten söker efter skrivare som är anslutna till samma Wi-Fi-nätverk som din enhet. Välj en skrivare som du vill använda som standardskrivare.

Lägg till skrivare manuellt genom att välja ett plugin-program för skrivare, trycka lätt på **⋮** → **Lägg till skrivare** → **+**, ange detaljer och tryck sedan lätt på **OK**.

Ändra utskriftsinställningar genom att välja ett plugin-program för skrivare och trycka lätt på **⋮** → **Inställningar**.

### Skriva ut innehåll

När du visar innehåll, såsom bilder eller dokument, trycker du lätt på **⋮** → **Skriv ut**, och väljer sedan en skrivare.

# Enhets- och datahantering

## Uppgradera enheten

Enheten kan uppgraderas till den senaste programvaran.

### Uppgradera trådlöst

Enheten kan uppgraderas direkt till den senaste programvaran via tjänsten FOTA (firmware over-the-air).

På programskärmen trycker du lätt på **Inställningar** → **Om enheten** → **Programvaruuppdatering** → **Uppdatera nu**.

### Uppgradera med Samsung Kies

Hämta den senaste versionen av Samsung Kies från Samsungs webbplats. Starta Samsung Kies och anslut enheten till datorn. Samsung Kies upptäcker automatiskt enheten och visar tillgängliga uppdateringar i en dialogruta, om det finns några. Klicka på knappen Uppdatera i dialogrutan för att börja uppgradera. Se hjälpaavsnittet för Samsung Kies för mer information om hur du uppgraderar.



- Stäng inte av datorn och koppla inte ifrån USB-kabeln när enheten uppgraderas.
- När du uppgraderar enheten bör du inte ansluta andra medieenheter till datorn. Om du gör det kan det störa uppdateringsprocessen.



## Överföra filer mellan din enhet och en dator

Flytta ljud-, video- och bildfiler eller andra typer av filer från enheten till datorn eller vice versa.



Koppla inte bort USB-kabeln från enheten medan du överför filer. Om du gör det kan data förloras eller så kan enheten skadas.



- Koppla inte bort enheten från datorn när du spelar upp filer som finns sparade på enheten på den anslutna datorn. När du har spelat upp filen kopplar du bort enheten från datorn.
- Enheterna ansluter eventuellt inte som de ska om de ansluts via en USB-hubb. Anslut enheten direkt till datorns USB-port.

### Ansluta som medieenhet

- 1 Anslut enheten till datorn med en USB-kabel.
- 2 Öppna aviseringspanelen och tryck sedan lätt på **Ansluten som medieenhet** → **Medieenhet (MTP)**.  
Tryck lätt på **Kamera (PTP)** om datorn inte stöder medieöverföringsprotokoll (MTP) eller inte har någon lämplig drivrutin installerad.
- 3 Överför filer mellan enheten och datorn.

## Ansluta med Samsung Kies

Samsung Kies är ett datorprogram som hanterar medieinnehåll och personlig information med Samsung-enheter. Hämta den senaste versionen av Samsung Kies från Samsungs webbplats.

- 1 Anslut enheten till datorn med en USB-kabel.  
Samsung Kies startas automatiskt på datorn. Om Samsung Kies inte startar automatiskt ska du dubbelklicka på Samsung Kies-ikonen på datorn.
- 2 Överför filer mellan enheten och datorn.  
Mer information finns i hjälpen till Samsung Kies.

## Säkerhetskopiera och återställa data

Förvara alltid personlig information, programdata och inställningar på ett säkert sätt på enheten. Säkerhetskopiera känslig information och spara den på ett säkerhetskopieringskonto så att du kan komma åt den senare.

### Använda ett Google-konto

- 1 Tryck lätt på **Inställningar** på programskärmen.
- 2 Tryck lätt på **Säkerhetskopiera och återställ** och markera **Säkerhetskopiera data**.
- 3 Tryck lätt på **Säkerhetskopieringskonto** och välj ett konto som säkerhetskopieringskonto.



Om du vill återställa data måste du logga in på ditt Google-konto via installationsguiden. Du kan starta och öppna installationsguiden genom att göra en fabriksdataåterställning på enheten. Om du inte loggar in på ditt Google-konto från installationsguiden kan du inte återställa säkerhetskopierade data.

## Använda ett Samsung account

- 1 På programskärmen trycker du lätt på **Inställningar** → **Konton** → **Lägg till konto** → **Samsung account** och loggar därefter in på ditt Samsung account.
- 2 Tryck lätt på **Inställningar** på programskärmen.
- 3 Tryck lätt på **Moln** → **Säkerhetskopiering**, markera de objekt som ska säkerhetskopieras, och tryck sedan lätt på **Säkerhetskopiera nu** → **Säkerhetskop.**



Om du vill återställa data öppnar du programskärmen, trycker lätt på **Inställningar** → **Moln** → **Återställ**, markerar objekten och trycker sedan lätt på **Återställa nu**.

## Göra en dataåterställning

Radera alla inställningar och data på enheten. Tänk på att säkerhetskopiera alla viktiga data på enheten innan du gör en återställning till fabriksdata. Mer information finns i [Säkerhetskopiera och återställa data](#).

På programskärmen trycker du lätt på **Inställningar** → **Säkerhetskopiera och återställ** → **Återställning till fabriksdata** → **Återställ enhet** → **Ta bort alla**. Enheten startas om automatiskt.

# Inställningar

## Om Inställningar

Använd programmet för att konfigurera enheten, ställa in programalternativ och lägga till konton.

Tryck lätt på **Inställningar** på programskärmen.

Tryck lätt på **Q** för att söka efter inställningar med hjälp av nyckelord.

Du kan ändra det här visningsläget till ett rutnät, separata flikar eller en lista. Tryck lätt på **☰** → **Visa som** och välj ett visningsläge.

## SNABBINSTÄLLNINGAR

Du kan visa en lista med dina favoritinställningar.

Om du vill redigera listan med favoritinställningar trycker du lätt på **☰** → **Redigera snabbinställningarna**, väljer ett inställningsalternativ och trycker sedan lätt på **Klar**.

## NÄTVERKSANSLUTNINGAR

### Wi-Fi

Aktivera Wi-Fi-funktionen för att ansluta till ett Wi-Fi-nätverk och öppna internet eller andra nätverksenheter.

På inställningsskärmen trycker du lätt på **Wi-Fi** och trycker sedan lätt på **Wi-Fi-reglaget** för att aktivera funktionen.

Enheten kan behålla en stabil nätverksanslutning genom att automatiskt välja antingen Wi-Fi-nätverket eller det mobila nätverket efter den starkaste signalen. Växla automatiskt mellan nätverk genom att markera **Smart nätverksbyte**.

Använd alternativen genom att trycka lätt på .

- **Sök:** Sök efter tillgängliga nätverk.
- **Wi-Fi Direct:** Aktivera Wi-Fi Direct och direktanslut enheter via Wi-Fi om du vill dela filer.
- **Avancerat:** Anpassa Wi-Fi-inställningarna.
- **WPS-tryckknapp:** Anslut till ett säkert Wi-Fi-nätverk med en WPS-knapp.
- **Ange WPS PIN:** Anslut till ett säkert Wi-Fi-nätverk med en WPS-PIN.
- **Hjälp:** Visa hjälpinformationen för Wi-Fi.

### Ställa in Wi-Fi-vilopolicy

Tryck lätt på  → **Avancerat** → **Behåll Wi-Fi i viloläge**.



När skärmen stängs av inaktiverar enheten automatiskt Wi-Fi-anlutningarna. När detta händer öppnar enheten automatiskt mobilnätverk om den ställts in på att använda dem. Detta kan medföra dataöverföringsavgifter. Ställ in det här alternativet på **Alltid** för att undvika ytterligare kostnader.

### Ställa in nätverksaviseringar

Enheten kan upptäcka öppna Wi-Fi-nätverk och visa en ikon i statusfältet för att meddela när de är tillgängliga.

Tryck lätt på  → **Avancerat** och markera **Nätverksaviseringar** för att aktivera den här funktionen.

## Download booster

Ställ in enheten på hämtning via både Wi-Fi och mobilnätet samtidigt.

På inställningsskärmen trycker du lätt på **Download booster** och sedan på reglaget för **Download booster** för att aktivera funktionen.



Ytterligare avgifter kan tillkomma om du hämtar filer via mobilnätet.

- **Visa inte hastighetsinfo:** Ställ in enheten på att inte visa dataöverföringshastigheten i ett popup-fönster när läget Download booster används.

## Bluetooth

Aktivera Bluetooth-funktionen för att utbyta information över korta avstånd.

På inställningsskärmen trycker du lätt på **Bluetooth** och trycker sedan lätt på **Bluetooth**-reglaget för att aktivera funktionen.

Om du vill använda fler alternativ trycker du lätt på

- **Timeout för synlighet:** Ställ in hur länge enheten ska synas.
- **Mottagna filer:** Visa mottagna filer via Bluetooth.
- **Byt namn på enhet:** Ändra enhetens namn.
- **Hjälp:** Visa hjälpinformationen för Bluetooth.

## Internetdelning

Använd enheten som en Wi-Fi-hotspot så kan du dela enhetens mobildataanslutning med andra enheter. Mer information finns i [Internetdelning och Mobile hotspot](#).

Tryck lätt på **Internetdelning** på inställningsskärmen.

- **Wi-Fi-hotspot:** Använd Wi-Fi-hotspoten för att dela enhetens mobildataanslutning med datorer eller andra enheter via Wi-Fi-nätverket. Den här funktionen kan vara praktisk när det inte finns någon nätverksanslutning.

- **USB-internetdelning:** Använd USB-internetdelning för att dela enhetens mobildataanslutning med en dator via USB. När du är ansluten till en dator används enheten som ett trådlöst modem för en dator.
- **Bluetooth-internetdelning:** Använd Bluetooth-Internetdelning för att dela enhetens mobildataanslutning med datorer eller andra enheter via Bluetooth.

## Flygläge

Detta inaktiverar enhetens alla trådlösa funktioner. Du kan bara använda icke nätverksbundna tjänster.

Tryck lätt på **Flygläge** på inställningsskärmen.

## Dataanvändning

Håll ordning på dataanvändningen och anpassa inställningarna för datagränsen.

Tryck lätt på **Dataanvändning** på inställningsskärmen.

- **Mobildata:** Ställ in enheten på att använda dataanslutningar i alla mobila nätverk.
- **Ange gräns för mobildata:** Ange en gräns för mobildataanvändning.
- **Cykel för dataanvändning:** Ange månatligt återställningsdatum för att övervaka dataanvändningen inom en period.

Om du vill använda fler alternativ trycker du lätt på .

- **Dataroaming:** Ställ in enheten på att använda dataanslutningar vid roaming.
- **Begränsa bakgrundsdata:** Ställ in enheten på att inaktivera synkronisering i bakgrunden vid användning av ett mobilt nätverk.
- **Synkronisera data automatiskt:** Aktivera eller inaktivera automatisk synkronisering av program, t.ex. kalender eller e-post. Du kan välja vilken information som ska synkroniseras för varje konto i **Inställningar** → **Konton**.
- **Visa Wi-Fi-användning:** Ställ in enheten på att visa dataanvändning via Wi-Fi.
- **Mobila surfpunkter:** Välj mobila surfpunkter för att förhindra att program som körs i bakgrunden använder dem.

### Plats

Ändra inställningar för platsinformationsbehörighet.

På inställningsskärmen trycker du lätt på **Plats** och trycker sedan lätt på **Plats-reglaget** för att aktivera funktionen.

- **Läge:** Välj en metod för att samla in dina platsdata.
- **NYLIGEN BEGÄRDA PLATSUPPGIFTER:** Visa vilka program som frågar efter din aktuella platsinformation och hur mycket batteri de förbrukar.
- **PLATSTJÄNSTER:** Visa vilka platstjänster som enheten använder.
- **Mina platser:** Ställ in profilerna som används för specifika platser när du använder GPS-, Wi-Fi-, eller Bluetooth-funktioner för att söka efter din aktuella plats.

### Fler nätverk

Anpassa inställningarna för att styra nätverken.

Tryck lätt på **Fler nätverk** på inställningsskärmen.

### Standardprogram för meddelande

Välj ett standardprogram för att skicka och ta emot meddelanden.

### Mobila nätverk

- **Mobildata:** Ställ in enheten på att använda dataanslutningar i alla mobila nätverk.
- **Dataroaming:** Ställ in enheten på att använda dataanslutningar vid roaming.
- **Åtkomstpunktsnamn:** Ange namn på åtkomstpunkter (APN).
- **Nätläge:** Välj en nätverkstyp.
- **Nätverksoperatörer:** Sök efter tillgängliga nätverk och registrera ett nätverk manuellt.

### VPN

Ställa in och ansluta till virtuella privata nätverk (VPN).



## ANSLUT OCH DELA

### NFC

Aktivera NFC-funktionen för att läsa eller skriva NFC-taggar som innehåller information.

På inställningsskärmen trycker du lätt på **NFC** och trycker sedan lätt på **NFC-reglaget** för att aktivera funktionen.

- **Android Beam:** Använd funktionen Android Beam för att skicka data, exempelvis webbsidor och kontakter till NFC-aktiverade enheter.
- **S Beam:** Med funktionen S Beam kan du skicka data, t.ex. videor, bilder och dokument, till enheter som stöder NFC och Wi-Fi Direct.
- **Tryck och betala:** Ställ in standardprogram för mobila betalningar.



Listan över betalningstjänster inkluderar eventuellt inte alla tillgängliga betalningsprogram.

### Enheter i närheten

Ändra inställningarna för att dela innehåll när enheten ansluter till andra enheter i närheten.

På Inställningsskärmen trycker du lätt på **Enheter i närheten** och trycker sedan lätt på reglaget för **Enheter i närheten** för att aktivera funktionen.

- **ENHETSNAMN:** Visa medieservernamnet för din enhet.
- **Innehåll som ska delas:** Välj innehåll att dela med andra enheter.
- **Tillåtna enheter:** Visa listan över enheter som kan få åtkomst till enheten.
- **Nekade enheter:** Visa listan över enheter som är blockerade från åtkomst till enheten.
- **Ta emot filer från andra enheter:** Ställ in enheten på att godkänna överföringar från andra enheter.

### Utskrift

Konfigurera inställningar för plugin-program för skrivare som finns installerade på enheten. Du kan söka efter tillgängliga skrivare eller lägga till en manuellt för att skriva ut filer via Wi-Fi.

Tryck lätt på **Utskrift** på inställningsskärmen.

## Screen Mirroring

Aktivera funktionen för Screen Mirroring och dela din skärm med andra.

Tryck lätt på **Screen Mirroring** på inställningsskärmen.

## LJUD & DISPLAY

### Ljud

Ändra inställningar för olika ljud på enheten.

Tryck lätt på **Ljud** på inställningsskärmen.

- **Ljudläge:** Ställ in enheten på att använda ljudläge eller tyst läge.
- **Volym:** Justera volymnivån för ringsignaler, musik och videoklipp, varningssignaler och ringsignaler för aviseringar.
- **Vibrationsintensitet:** Justera vibrationsintensiteten.
- **Ringsignaler:** Lägg till eller välj en ringsignal för inkommande samtal.
- **Vibrationer:** Lägg till eller välj ett vibrationsmönster.
- **Aviseringar:** Välj en ringsignal för händelser, t.ex. inkommande meddelanden och missade samtal.
- **Vibrera vid ringsignal:** Ställ in enheten på att vibrera och spela upp en ringsignal för inkommande samtal.
- **Knappljud:** Ange att ett ljud ska höras när du trycker på knapparna på knappsatsen.
- **Tryckljud:** Välj att ett ljud ska höras när du väljer ett program eller ett alternativ på pekskärmen.
- **Ljud för skärmlås:** Ställ in enheten så den låter när du låser eller låser upp pekskärmen.
- **Vibrationsåterkoppling:** Ställ in enheten på att vibrera när du trycker på knapparna.

- **Avge ljud vid tryckningar:** Ställ in enheten på att avge ett ljud när en knapp trycks in.
- **Vibrera vid tryckningar:** Ställ in enheten på att vibrera när en knapp trycks in.
- **SAMSUNG-PROGRAM:** Ändra aviseringsinställningar för de olika programmen.
- **Musikeffekter:** Välj en ljudeffekt som ska användas när du justerar musik.

## Display

Ändra skärminställningarna.

Tryck lätt på **Display** på inställningsskärmen.

- **Ljusstyrka:** Ställ in ljusstyrkan för skärmen.
- **Tecken:**
  - **Teckenstil:** Ändra teckensnittstyp för skärmtextern.
  - **Teckenstorlek:** Ändra teckenstorlek.
- **Skärmrotation:** Ställ in innehållet på att rotera automatiskt när enheten vänds.
  - **Smart rotation:** Ställ in gränssnittet på att inte rotera i ditt ansiktes riktning.
- **Smart viloläge:** Ställ in enheten på att förhindra att bakgrundsljuset slås av när du tittar på skärmen.
- **Skärmtimeout:** Ange hur lång tid det ska ta innan skärmens bakgrundsbelysning stängs av.
- **Skärmläge:**
  - **Anpassande bildskärm:** När du aktiverar denna funktion optimeras skärmen automatiskt för flera program.
  - **AMOLED-filmer:** Använd det här läget vid mörka omgivningar, exempelvis i ett mörkt rum.
  - **AMOLED-foton:** Använd det här läget för att få skärmen att visa en verklighetstrogen färgton.
  - **Grundläggande:** Använd det här läget för normal kvalitet.
- **Autojustera skärmton:** Ställ in enheten på att spara energi genom att justera ljusstyrkan på skärmen.

- **Dagdröm:** Ställ in enheten på att starta en skärmläckare när enheten laddas eller är ansluten till en skrivbordsdocka.
- **LED-indikator:**
  - **Laddar:** Ställ in enheten på att slå på aviseringslampan när batteriet laddas.
  - **Låg batterinivå:** Ställ in enheten på att slå på aviseringslampan när batterinivån är låg.
  - **Aviseringar:** Ställ in enheten på att slå på aviseringslampan när du har missade samtal eller meddelanden.
  - **Röstinspelning:** Ställ in enheten på att slå på aviseringslampan när du spelar in röstmemon.
- **Belysningstid för touchknappar:** Ställ in hur länge bakgrundsljuset på knappen för senaste programmen och bakåtknappen ska vara på.
- **Öka tryckkänsligheten:** Ställ in enheten på att tillåta användning av pekskärmen med handskarna på.



Beroende på vilken typ av material du har på dig när du rör vid enheten, kanske vissa kommandon inte känns igen.

## Bakgrundsbild

Ändra inställningarna för bakgrundsbild.

Tryck lätt på **Bakgrundsbild** på inställningsskärmen.

- **Hemskärm:** Välj en bakgrundsbild för hemskärmen.
- **Låsskärm:** Välj en bakgrundsbild för låsskärmen.
- **Hem- och låsskärmar:** Välj en bakgrundsbild för hemskärmen och den låsta skärmen.

## Låsskärm

Ändra inställningarna för den låsta skärmen.

Tryck lätt på **Låsskärm** på inställningsskärmen.

- **Skärmlås:** Ändra skärmlåsningssätt. Följande alternativ kan variera beroende på vald skärmlåsmetod.
- **Dubbel klocka:** Ställ in enheten på att visa dubbel klocka.

- **Klockstorlek:** Ändra klockans storlek.
- **Visa datum:** Ställ in enheten på att visa datum med klockan.
- **Kameragenväg:** Ställ in enheten på att visa genvägen till kameran på den låsta skärmen.



Den här funktionen kanske inte finns i alla regioner eller hos alla tjänstleverantörer.

- **Ägarinformation:** Ange din information som visas med klockan.
- **Upplåsningseffekt:** Välj en effekt som visas när du låser upp skärmen.
- **Ytterligare information:** Ställ in enheten på att visa information på låsskärmen såsom väder eller stegräkning när du använder Promenadkompis i **S Health**.
- **Hjälptext:** Ställ in enheten på att visa hjälptext på den låsta skärmen.

## Flera fönster

Ställ in enheten på att använda Flera fönster.

På Inställningsskärmen trycker du lätt på **Flera fönster** och trycker sedan lätt på reglaget för **Flera fönster** för att aktivera funktionen.

- **Öppna i vyn för flera fönster:** Ställ in enheten på att aktivera funktionen Flera fönster när du öppnar filer från **Mina filer** eller **Video**. Enheten aktiverar också den här funktionen när du visar bilagor i meddelanden.

## Aviseringspanel

Anpassa alternativen som visas på aviseringspanelen.

Tryck lätt på **Aviseringspanel** på inställningsskärmen.

- **Justering av ljusstyrka:** Ställ in enheten på att visa justeringsreglagen för ljusstyrka och volym på aviseringspanelen.
- **Rekommenderade program:** Ställ in enheten på att visa en lista över rekommenderade program på aviseringspanelen baserat på dina åtgärder, såsom att ansluta ett headset till enheten.
- **Ange snabbinst.knappar:** Sortera om snabbinställningsknapparna som visas på aviseringspanelen.

## Verktygslåda

Ställ in enheten på att använda verktygslådan.

På inställningsskärmen trycker du lätt på **Verktygslåda** och trycker sedan lätt på reglaget för **Verktygslåda** för att aktivera funktionen.

Visa programlistan som ska finnas i verktygslådan. Redigera programlistan genom att trycka lätt på **Redig**.

## PERSONIFIERING

### Enkelt läge

Ställ in enheten på enkelt läge.

Tryck lätt på **Enkelt läge** på inställningsskärmen.

- **Standardläge:** Ställ in enheten på att använda standardläget.
- **Enkelt läge:** Ställ in enheten på att använda enkelt läge.
- **ENKLA PROGRAM:** Välj program för enklare layouter.

### Tillgänglighet

Använd den här funktionen för att förbättra åtkomsten till enheten. Mer information finns i [Om tillgänglighet](#).

Tryck lätt på **Tillgänglighet** på inställningsskärmen.

## Blockeringsläge

Välj vilka aviseringar som ska blockeras eller ange om du vill tillåta aviseringar för samtal från specificerade kontakter i blockeringsläge.

På Inställningsskärmen trycker du lätt på **Blockeringsläge** och trycker sedan lätt på reglaget för **Blockeringsläge** för att aktivera det.

## Sekretessläge

Ställ in enheten på att hindra andra att komma åt ditt personliga innehåll genom att aktivera sekretessläge.

På Inställningsskärmen trycker du lätt på **Sekretessläge** och trycker sedan lätt på reglaget för **Sekretessläge** för att aktivera det.

- **Upplåsningsmetod:** Ställ in eller ändra upplåsningsmetoden för att aktivera sekretessläge.
- **Automatisk inaktivering:** Ställ in enheten på att gå ur sekretessläge automatiskt när skärmen stängs av.

## Fingerläsare

Registrera dina fingeravtryck på enheten om du vill säkra enheten eller logga in på ditt Samsung account på ett smidigt sätt.

Tryck lätt på **Fingerläsare** på inställningsskärmen.

- **Fingeravtryckshanterare:** Registrera eller ta bort fingeravtrycksinformation.
- **Ändra säk.kop.lösenord:** Byt det reservlösenord som används om enheten inte känner igen dina fingeravtryck.
- **Skärmlås:** Ändra skärmlåsningssmetod.
- **Webbinloggning:** Ställ in enheten på att logga in på webbsidor.
- **Verifiera Samsung account:** Ställ in enheten på att verifiera ditt Samsung account med fingeravtryck.
- **Betala med PayPal:** Ställ in enheten på att verifiera ditt PayPal-konto och godkänna köp med dina fingeravtryck.



Den här funktionen kanske inte finns i alla regioner eller hos alla tjänstleverantörer.

## RÖRELSE

### Rörelser och gester

Aktivera rörelseidentifieringsfunktionen och ändra inställningarna som styr rörelseidentifiering på din enhet.

Tryck lätt på **Rörelser och gester** på inställningsskärmen.

- **Direktsamtal:** Ställ in enheten på att du ska ringa ett röstsamtal genom att ta upp enheten och hålla den nära örat under visning av samtals-, meddelande- eller kontaktuppgifter.
- **Smart varning:** Ställ in enheten på att varna dig om du har missade samtal eller nya meddelanden när du tar upp enheten.
- **Tysta/pausa:** Ställ in enheten på att tysta inkommande samtal eller alarm, eller på att pausa medieuppspelning när du använder handflaterörelser eller när du tittar bort från skärmen.
  - **Täcka skärmen med handen:** Ställ in enheten på att tysta inkommande samtal eller alarm, eller på att pausa medieuppspelning när du täcker skärmen med handflatan.
  - **Vända enheten:** Ställ in enheten på att tysta inkommande samtal eller alarm, eller på att pausa medieuppspelning genom att du placerar enheten med framsidan nedåt.
  - **Smart paus:** Ställ in enheten på att pausa videouppspelning när du tittar bort från skärmen.
- **Dra handflatan för skärmbild:** Ställ in enheten på att ta en skärmbild när du sveper med handen åt vänster eller höger över skärmen.

### Luftvy

Dra över ett objekt eller skärmen med fingret för att förhandsgranska innehåller eller visa informationen i ett popup-fönster.

På programskärmen trycker du lätt på **Luftvy** och trycker lätt på reglaget för **Luftvy** för att aktivera funktionen.



## ANVÄNDARE OCH SÄKERHETSKOPIERING

### Konton

Lägg till e-post- eller SNS-konton.

Tryck lätt på **Konton** på inställningsskärmen.

### Moln

Ändra inställningarna för att synkronisera data eller filer med ditt Samsung account eller din molnlagring för Dropbox.

Tryck lätt på **Moln** på inställningsskärmen.

### Säkerhetskopiera och återställ

Ändra inställningarna för hantering av inställningar och data.

Tryck lätt på **Säkerhetskopiera och återställ** på inställningsskärmen.

- **Säkerhetskopiera data:** Ställ in enheten på att säkerhetskopiera inställningar och programdata till Google-servern.
- **Säkerhetskopieringskonto:** Installera eller redigera ditt Google-säkerhetskopieringskonto.
- **Automatisk återställning:** Ställ in enheten på att återställa inställningarna och programdata när programmen installeras om på enheten.
- **Återställning till fabriksdata:** Återställ inställningarna till fabriksstandard och radera alla data.

## SYSTEM

### Språk och inmatning

Ändra inställningar för textinmatning. Vissa alternativ kanske inte är tillgängliga beroende på valt språk.

Tryck lätt på **Språk och inmatning** på inställningsskärmen.

#### Språk

Välj ett skärmspråk för alla menyer och program.

#### Standard

Välj typ av standardtangentbord för textinmatning.

#### Samsung-tangentbord

För att ändra inställningarna för Samsung-tangentbordet, tryck lätt på .



Vilka alternativ som är tillgängliga kan variera beroende på region eller tjänstleverantör.

- **Svenska:** Välj en standardtangentbordslayout.
- **Välj inmatningsspråk:** Välj språk för textinmatning.
- **Förutsedd text:** Aktivera läget för att förutse ord baserat på inmatning och visa ordförslag. Du kan också anpassa inställningarna för ordförutsägelse.
- **Autoersätt:** Ställ in enheten på att korrigera felstavningar och ofullständiga ord genom att du trycker på blanksteg eller punkt.
- **Mina snabbknappar:** Ställ in nummervägar för ofta använd text. Du kan hålla en nummertangent nedtryckt för att infoga den förinställda texten.
- **Stor bokstav automatiskt:** Ange att stor bokstav automatiskt ska användas efter skiljetecken som används i slutet av en mening, till exempel punkt, frågetecken och utropstecken.
- **Automatiska mellanrum:** Ställ in enheten på att automatiskt infoga ett mellanslag mellan orden.

- **Interpunktera automatiskt:** Ställ in enheten på att infoga en punkt när du trycker två gånger på blanksteget.
- **Tangentbordssvep:**
  - **Ingen:** Ställ in enheten på att inaktivera svepfunktionen för tangentbord.
  - **Kontinuerlig inmatning:** Ställ in enheten på att du ska ange text genom att svepa över tangentbordet.
  - **Markörkontroll:** Aktivera den smarta tangentbordsnavigeringsfunktionen för att flytta markören genom att bläddra med tangentbordet.
  - **Snärtinmatning:** Aktivera eller inaktivera funktionen som gör det möjligt att använda tangentbordet för att ange siffror eller tecken med fingertryckningar och sedan snärta uppåt med fingret.
- **Ljud:** Ställ in enheten på att avge ett ljud när en knapp trycks in.
- **Vibration:** Ställ in enheten på att vibrera när en knapp trycks in.
- **Förhandsgranska tecken:** Ställ in enheten på att visa en förhandsgranskingsbild av varje bokstav du trycker på.
- **Fördröjning för tryck och håll nedtryckt:** Ange identifieringstid för att trycka lätt på skärmen och hålla nedtryckt.
- **Återställ inställningar:** Återställ inställningarna för Samsung-tangentbordet.

## Googles röstinmatning

För att ändra inställningarna för röstinmatning, tryck lätt på .

- **Välj inmatningsspråk:** Välj språk för textinmatning.
- **Blockera stötande ord:** Ställ in enheten på att hindra att enheten identifierar stötande ord i röstinmatningar.
- **Taligenkänning offline:** Hämta och installera språkdata för offline-röstinmatning.

## Röstsökning

- **Språk:** Välj ett språk för röstigenkänning.
- **Talutdata:** Ställ in enheten på att ge röståterkoppling för att göra dig uppmärksam på den aktuella åtgärden.
- **Identifiering av "Ok Google" :** Ställ in enheten på att börja röstigenkänning när du säger uppvakningskommandot när du använder sökprogrammet.



Den här funktionen kanske inte finns i alla regioner eller hos alla tjänstleverantörer.

- **Taligenkänning offline:** Hämta och installera språkdata för offline-röstinmatning.
- **Blockera stötande ord:** Dölj stötande ord från röstsökningsresultaten.
- **Bluetooth-mikrofonlurar:** Ställ in enheten på att tillåta röstinmatning av sökord via Bluetooth-headsetets mikrofon när ett Bluetooth-headset är anslutet.

### Alt. för text-till-tal

- **PRIORITERAD TTS-MOTOR:** Välj en talsyntesmotor. Ändra inställningarna för talsyntesmotorer genom att trycka lätt på .
- **Talhastighet:** Välj en hastighet för funktionen text-till-tal.
- **Lyssna på ett exempel:** Lyssna på den talade texten som ett exempel.
- **Status för standardspråk:** Visa status på standardspråket för text-till-tal-funktionen.

### Aviseringsuppläsning

Ställ in enheten på att läsa upp aviseringar om inkommande samtal, meddelanden eller händelser.

### Pekarhastighet

Justera pekarhastigheten för den mus eller styrplatta som är ansluten till din enhet.

### Datum och tid

Öppna och ändra följande inställningar för att styra hur enheten visar tid och datum.

Tryck lätt på **Datum och tid** på inställningsskärmen.



Om batteriet sitter kvar helt urladdat eller tas bort från enheten återställs datum och tid.

- **Automatiskt datum och automatisk tid:** Uppdatera automatiskt datum och tid när du förflyttar dig över tidszoner.
- **Ställ in datum:** Ange dagens datum manuellt.

- **Ställ in tid:** Ange aktuell tid manuellt.
- **Automatisk tidszon:** Ställ in enheten på att ta emot information om tidszonen från nätverket när du förflyttar dig över tidszoner.
- **Välj tidszon:** Ange den tidszon du bor i.
- **Använd 24-timmarsformat:** Visa tiden i 24-timmarsformat.
- **Välj datumformat:** Välj ett datumformat.

## Säkerhetshjälp

Aktivera nödläget och ställ in huvudkontakter och meddelanden. Mer information finns i [Nödläge](#).

Tryck lätt på **Säkerhetshjälp** på inställningsskärmen.

- **Nödläge:** Ställ in enheten på att aktivera nödläget och minska batteriförbrukningen genom att stänga av allt utom grundfunktionerna (t.ex. samtal).
- **Geo-nyheter:** Ställ in enheten på att ta emot aviseringar om extrema väderförhållanden.



Den här funktionen kanske inte finns i alla regioner eller hos alla tjänstleverantörer.

- **Skicka hjälpmeddelanden:** Ställ in enheten till att skicka hjälpmeddelanden när du trycker på strömknappen tre gånger.
  - **Skicka bilder:** Ställ in enheten på att skicka bilder som tagits med den främre och bakre kameran med hjälpmeddelandet.



Den här funktionen kanske inte finns i alla regioner eller hos alla tjänstleverantörer.

- **Skicka ljudinspelning:** Ställ in enheten på att spela in ljud och skicka det tillsammans med meddelandet till mottagarna.
- **Hantera primära kontakter:** Markera eller redigera mottagare för hjälpmeddelanden.

## Batteri

Visa hur mycket batterikraft enheten har förbrukat.

Tryck lätt på **Batteri** på inställningsskärmen.

- **Visa batteriprocent:** Ställ in enheten på att visa återstående batteritid.

## Energisparläge

Aktivera energisparläge och ändra inställningarna för energisparläge. Mer information finns i [Energisparfunktion](#).

Tryck lätt på **Energisparläge** på inställningsskärmen.

- **Energisparläge:** Aktivera energisparläge och ändra inställningarna för energisparläge.
  - **Begränsa bakgrundsdata:** Ställ in enheten på att hindra program som körs i bakgrunden från att använda en mobil dataanslutning.
  - **Begränsa prestanda:** Ställ in enheten på att begränsa olika alternativ, t.ex. att stänga av belysningen på knappen för senaste programmen och bakåtknappen.
  - **Läge för gråskala:** Ställ in enheten på att visa färger på skärmen i gråskalor.
- **Ultraenergisparläge:** Förläng standbytiden och minska batteriförbrukningen genom att använda en enklare layout och tillåta begränsad åtkomst till ett program.



Den beräknade maximala standbytiden visar den återstående batteritid innan batteriet tar slut om enheten inte används. Standbytiden kan variera beroende på enhetsinställningarna och användningsförhållandena.

## Lagring

Visa minnesinformation för enheten.

Tryck lätt på **Lagring** på inställningsskärmen.



Internminnets faktiska, tillgängliga kapacitet är mindre än den angivna kapaciteten på grund av att operativsystemet och standardprogrammen tar upp en del av minnet. Den tillgängliga kapaciteten kan ändras när du uppgraderar enheten.

## Säkerhet

Ändra inställningarna för att säkra enheten och SIM- eller USIM-kortet.

Tryck lätt på **Säkerhet** på inställningsskärmen.

- **Enhetsadministratörer:** Visa enhetsadministratörer som har installerats på enheten. Du kan tillåta enhetsadministratörer att införa nya regler för enheten.
- **Okända källor:** Ställ in enheten på att tillåta att program från okända källor installeras.
- **Verifiera program:** Ställ in enheten på att kontrollera program vad gäller skadligt innehåll innan du installerar dem.
- **Kryptera enhet:** Ställ in ett lösenord för att kryptera data som sparats på enheten. Du måste ange lösenordet varje gång du slår på enheten.



Du måste ladda batteriet innan den här inställningen aktiveras, eftersom det kan ta mer än en timme att kryptera enheten.

- **Fjärrkontroller:** Ställ in enheten på att göra det möjligt för dig att styra din försvunna eller stulna enhet via fjärrstyrning på Internet. För att använda den här funktionen måste du först logga in på ditt Samsung account.
  - **KONTOREGISTRERING:** Lägg till eller visa ditt Samsung account.
  - **Google location service:** Ställ in enheten på att tillåta insamling av platsdata eller att fastställa platsen för din försvunna eller stulna enhet via Wi-Fi -nätverk eller ett mobilt nätverk.
- **Varning för SIM-kortsänd:** Aktivera eller inaktivera funktionen Hitta min mobila enhet, som hjälper till att finna enheten om den tappas bort eller blir stulen.

- **Gå till webbplatsen:** Öppna webbplatsen Hitta min mobila enhet ([findmymobile.samsung.com](http://findmymobile.samsung.com)). Du kan söka efter och styra din försvunna eller stulna enhet från webbplatsen Hitta min mobila enhet.
- **Återaktiveringslås:** Ställ in enheten på att kräva verifiering via ditt Samsung account När tjänsten har återställts för att hindra att obehöriga personer återaktiverar enheten.
- **Ställ in SIM-kortslås:**
  - **Lås SIM-kort:** Aktivera eller inaktivera PIN-låsfunktionen som innebär att du måste ange PIN-koden innan enheten kan användas.
  - **Byt PIN-kod:** Ändra den PIN-kod som används för att få åtkomst till SIM- eller USIM-data.
- **Gör lösenord synliga:** Ställ in enheten på att visa lösenord medan du anger text.
- **Uppd. av säkerhetspolicy:** Ställ in enheten på att söka efter och hämta säkerhetsuppdateringar.
- **Skicka säkerhetsrapporter:** Ställ in enheten på att automatiskt skicka de senaste säkerhetsrapporterna till Samsung.
- **Lagringstyp:** Ställ in en lagringstyp för uppgiftsfiler.
- **Tillförlitliga uppgifter:** Välj certifikat och uppgifter för att säkerställa säker användning av olika program.
- **Installera från enhetslagring:** Installera krypterade certifikat som är lagrade på USB-lagringen.
- **Rensa uppgifter:** Radera ID-uppgifterna från enheten och återställ lösenordet.

## Hjälp

Öppna hjälpinformationen för att ta reda på hur du använder enheten och programmen eller konfigurerar viktiga inställningar.

Tryck lätt på **Hjälp** på inställningsskärmen.

## Om enheten

Få åtkomst till enhetsinformationen, redigera enhetsnamnet eller uppdatera enhetsprogramvaran.

Tryck lätt på **Om enheten** på inställningsskärmen.



## PROGRAM

### Programhanterare

Visa och hantera programmen på enheten.

Tryck lätt på **Programhanterare** på inställningsskärmen.

### Standardprogram

Välj standardinställning för att använda program.

Tryck lätt på **Standardprogram** på inställningsskärmen.

### Samtal

Anpassa inställningarna för samtalsfunktioner.

Tryck lätt på **Samtal** på inställningsskärmen.

- **Samtalsavvisning:** Avvisa samtal från angivna telefonnummer automatiskt. Lägg till telefonnummer i avvisningslistan.
- **Svara på och avsluta samtal:**
  - **Trycka på hemknappen:** Ställ in enheten på att besvara samtal när du trycker på hemknappen.
  - **Röststyrning:** Ställ in enheten på att besvara eller avvisa samtal med röstkommandon.
  - **Trycka på strömknappen:** Ställ in enheten på att besvara samtal när du trycker på strömknappen.

- **Samtalsrelaterade popup-fönster:**
  - **Popup-avisering för samtal:** Ställ in enheten på att visa ett popup-fönster när du får ett samtal när du använder program.
  - **Popup för samtalsstatus:** Ställ in enheten på att visa ett popup-fönster som visar statusen på ett samtal när du använder program.
- **Visa info om uppringare:** Ställ in enheten på att visa den uppringande partens senaste aktiviteter på sociala nätverk vid inkommande samtal.
- **Samtalsaviseringar:**
  - **Vibrera vid svar:** Ställ in enheten på att vibrera när den andra parten besvarar ett samtal.
  - **Avsl. samtal m. vibration:** Ställ in enheten på att vibrera när den andra parten avslutar ett samtal.
  - **Kopplingston:** Aktivera eller inaktivera en ton när samtal kopplas fram.
  - **Minutpåminnelse:** Aktivera eller inaktivera minutpåminnelseton.
  - **Avslutningston för samtal:** Aktivera eller inaktivera samtalsfrånkopplingston.
  - **Avisera under samtal:** Ställ in enheten på att göra dig uppmärksam på händelser under ett samtal.
- **Samtalstillbehör:**
  - **Automatiskt svar:** Ställ in enheten på att besvara samtal automatiskt när ett headset är anslutet.
  - **Tid för automatiskt svar:** Välj tidsperioden som enheten ska vänta innan samtal besvaras.
  - **Villkor för utg. samtal:** Ställ in enheten på att tillåta utgående samtal med ett Bluetooth-headset när enheten är låst.
  - **Utgående samtalstyp:** Välj vilken typ av utgående samtal du ringer vid användning av ett Bluetooth-headset.

- **Ytterligare inställningar:**
  - **Samtals-ID:** Visa ditt ID för andra parter vid utgående samtal.
  - **Vidarekoppling av samtal:** Vidarekoppla inkommande samtal till annat nummer.
  - **Automatiskt riktnummer:** Ställ in enheten på att automatiskt infoga ett prefix (riktnummer eller landskod) före ett telefonnummer.
  - **Samtalsspärrar:** Blockera inkommande eller utgående samtal.
  - **Samtal väntar:** Tillåt meddelanden om inkommande samtal när ett samtal pågår.
  - **Återuppringning:** Aktivera automatisk återuppringning för samtal som inte kopplats fram eller som har brutits.
  - **Förprogrammerade nummer:** Aktivera eller inaktivera FDN-läge (Fixed Dialling Numbers) för att begränsa samtalen till nummer i FDN-listan. Ange den PIN2-kod som medföljer SIM- eller USIM-kortet.
- **Ringsignaler och knappljud:**
  - **Ringsignaler:** Lägg till eller välj en ringsignal för inkommande samtal.
  - **Vibrationer:** Lägg till eller välj ett vibrationsmönster.
  - **Vibrera vid ringsignal:** Ställ in enheten på att vibrera och spela upp en ringsignal för inkommande samtal.
  - **Knappljud:** Ange att ett ljud ska höras när du trycker på knapparna på knappsatsen.
- **Eget samtalsljud:** Välj eller personanpassa ljudkvaliteten för samtal när headset har anslutits.
- **Brusreducering:** Ställ in enheten på att ta bort bakgrundsljud så att den andra parten kan höra dig tydligare.
- **Dölj min video:** Välj en bild för att visa den för den andra parten.
- **Röstbrevlådetjänst:** Välj tjänstleverantör för röstmeddelande.
- **Inst. för röstbrevlåda:** Ange numret för att öppna röstmeddelandetjänsten. Detta nummer får du från tjänstleverantören.
- **Ljud:** Välj en ringsignal för nya röstmeddelanden.
- **Vibrera:** Ställ in enheten på att vibrera när röstmeddelanden tas emot.
- **Konton:** Ställ in enheten på att godkänna IP-samtal och konfigurera dina konton för IP-samtalstjänster.
- **Använd internetsamtal:** Ställ in om du vill använda IP-samtalstjänster för alla samtal eller bara för IP-samtal.

## Kontakter

Ändra inställningarna för användning av kontakter.

Tryck lätt på **Kontakter** på inställningsskärmen.

- **Importera/Exportera:** Importera eller exportera kontakter.
- **Kontakter som ska visas:** Välj vilka kontakter som ska visas.
- **Svep fa ringa/sända medd.:** Ställ in enheten på att ringa ett samtal eller skicka ett meddelande när du drar en kontakt åt vänster eller höger i kontaktlistan.
- **End. kontakter m. telef.:** Ställ in enheten på att visa kontakter som bara har ett telefonnummer.
- **Sortera efter:** Välj ett alternativ för att sortera kontakter.
- **Visa kontakter efter:** Välj ett visningsalternativ för kontaktnamnen.
- **Skicka kontaktinformation:** Välj en metod för att dela kontakter.
- **Konton:** Lägg till eller redigera konton som enheten ska synkronisera kontakter med.

## E-post

Ändra inställningarna för hantering och sändning av e-post.

Tryck lätt på **E-post** på inställningsskärmen.

- **Hantera konton:** Hantera befintliga e-postkonton eller lägg till nya konton.
- **Visa:** Ändra inställningarna för visning av e-post.
- **Standardvisning:** Ställ in enheten på att öppna en viss skärm när du har raderat e-post.
- **Inställningar för prioriterad avsändare:** Ändra inställningar för prioriterade avsändare.
- **Skräppostadresser:** Lägg till e-postadresser som du vill blockera.
- **Fördröj e-postsändning:** Ställ in hur länge enheten ska vänta innan den skickar iväg e-postmeddelanden när du har tryckt på Skicka-knappen.

## Galleri

Ändra inställningarna för **Galleri**.

Tryck lätt på **Galleri** på inställningsskärmen.

- **Synka endast via Wi-Fi:** Ställ in enheten på att endast synkronisera innehåll när Wi-Fi-anslutningen är aktiverad.
- **Relaterad sida:** Ställ in enheten på att visa sammanhangsberoende taggar.
- **Ansiktstagg:** Registrera ansikten i bilden som ansiktstagg.

## Internet

Ändra inställningarna för användning av internet.

Tryck lätt på **Internet** på inställningsskärmen.

- **Konto:** Logga in på ditt Samsung account.
- **Ställ in hemsida:** Ange en standardhemsida.
- **Autofyll formulär:** Ställ in enheten på att automatiskt fylla i användarinformation som t.ex. namn och telefonnummer när du fyller i webbformulär.
- **Integritet:** Hantering av personlig information när du besöker olika webbsidor.
- **Skärm och text:** Ändra inställningar, justera teckenstorlek med mera när du besöker webbsidor.
- **Innehållsinställningar:** Ändra inställningar för hantering av cookies när du besöker olika webbsidor, ange om du vill visa popup-fönster med mera.
- **Bandbreddshantering:** Ändra bandbreddsinställningarna.

## Meddelanden

Ändra inställningarna för användning av meddelanden.

Tryck lätt på **Meddelanden** på inställningsskärmen.

- **Standardprogram för meddelande:** Välj ett standardprogram för att skicka och ta emot meddelanden.
- **Display:** Ändra inställningarna för meddelandefönstret, som t.ex. teckenstorlek, bakgrundsfärg med mera.
- **Snabbsvar:** Lägg till eller redigera meddelandemall.
- **SMS:** Ändra inställningarna för textmeddelanden.
- **MMS:** Ändra inställningarna för multimedie-meddelanden.
- **Radera gamla meddelanden:** Ställ in enheten på att radera gamla meddelanden när det högsta tillåtna antalet meddelanden överskrids.
- **Prioriterade avsändare:** Ställ in enheten på att visa listan med prioriterade avsändare.
- **Push-meddelanden:** Ställ in ett intervall för visning av popup-aviseringar om nya meddelanden.
- **Cellsändning:** Ställ in enheten på att ta emot cell broadcast-meddelanden.
- **Aviseringar:** Ställ in enheten på att göra dig uppmärksam på nya meddelanden.
- **Signatur:** Ställ in enheten på att visa din signatur i meddelandet.
- **Skräppostfilter:** Ställ in enheten på att blockera meddelanden från vissa nummer eller om de innehåller vissa ord.
- **Fördröj meddelandesändn.:** Ställ in den tidsrymd som enheten ska vänta innan den skickar iväg meddelanden när du har tryckt lätt på Skicka-knappen.
- **Säkert läge:**
  - **Tillåt åtk. t alla länkar:** Ställ in enheten på att tillåta att länken i ett meddelande öppnas när du trycker lätt på länken.
  - **Varningar för möjliga hot:** Ställ in enheten på att uppmärksamma dig när du installerar program som stödjer meddelandefunktioner för att förhindra nätfiske.

## S Kalender

Ändra inställningarna för **S Kalender**.

Tryck lätt på **S Kalender** på inställningsskärmen.

- **Första dagen i veckan:** Ange första veckodagen.
- **Visa veckonummer:** Ställ in enheten på att visa veckonummer under året.
- **Dölj avböjda händelser:** Ställ in enheten på att dölja händelser om du har avvisat inbjudningar till dem.
- **Dölj slutförda uppgifter:** Ställ in enheten på att dölja slutförda uppgifter.
- **Väder:** Ställ in enheten på att visa väderprognosen.
- **Lås tidszon:** Ställ in för att tidszonsinställningen inte ska ändras när du förflyttar dig över tidszoner.
- **Välj tidszon:** Ange tidszon.
- **Visa idag enligt:** Ställ in kalendern på att använda din tidszon eller en vald tidszon.
- **Välj varningstyp:** Välj inställningar för aviseringar om olika händelser.
- **Aviseringsljud:** Välj en ringsignal för händelser eller uppgifter.
- **Vibration:** Ställ in enheten på att vibrera för att göra dig uppmärksam på en händelse eller en uppgift.
- **Snabbsvar:** Skapa meddelandemallar för utskick till deltagare i en händelse.

## S Voice

Ändra inställningarna för röstigenkänningen.

Tryck lätt på **S Voice** på inställningsskärmen.

- **Language:** Välj ett språk för röstigenkänning.
- **Hide offensive words:** Dölj stötande ord från röstsökningsresultaten.
- **About S Voice:** Visa versionsinformation.
- **Open via the home key:** Ställ in enheten på att starta **S Voice** när du trycker på hemknappen två gånger.
- **Voice wake-up:** Ställ in enheten på att starta röstigenkänning genom att säga ett uppväckningskommando under användning av **S Voice**.

- **Auto start speakerphone:** Ställ in enheten på att automatiskt slå på högtalartelefonen när du ringer ett samtal med **S Voice**.
- **Show body of message:** Ställ in enheten på att visa texten i ett nytt meddelande.
- **Check missed events:** Ställ in enheten på att starta **S Voice** och varna dig om du missar aviseringar när ett headset är anslutet och du trycker på headset-knappen.
- **Personal briefing:** Ställ in enheten på att visa händelser som sparats i **S Kalender** medan du använder **S Voice**.
- **Erase S Voice data:** Radera data som används av **S Voice** från S Voice-servern.
- **Home address:** Ange din hemadress för att använda platsinformation med röstkommandofunktionen.
- **Log in to Facebook:** Ange information för ditt Facebook-konto för att använda Facebook med **S Voice**.
- **Sign in to Twitter:** Ange information för ditt Twitter-konto för att använda Twitter med **S Voice**.



# Tillgänglighet

## Om tillgänglighet

Tillgänglighetsmenyerna är specialfunktioner för dem med vissa fysiska handikapp, exempelvis nedsatt syn eller hörsel.

Använda hemknappen för att öppna tillgänglighetsmenyer

Röstfeedback (TalkBack)

Ändra teckenstorlek

Förstora skärmen

Ställa in aviseringspåminnelser

Kasta om bildskärmsfärgerna

Färgjustering

Ställa in blixtavisering

Stänga av alla ljud

Textningsinställningar

Justera ljudbalansen

Monoljud

Automatisk haptisk

Assistentmeny

Smart bläddring

Ställa in alternativ för fördröjning för tryck och håll nedtryckt

Interaktionskontroll

Svara på och avsluta samtal

Använda enkel tryckning

Hantera inställningar för tillgänglighet

Använda andra användbara funktioner

Om du vill använda tillgänglighetsmenyer öppnar du programskärmen och trycker du lätt på **Inställningar** → **Tillgänglighet**.

## Använda hemknappen för att öppna tillgänglighetsmenyer

Du kan komma åt följande tillgänglighetsmenyer genom att snabbt trycka tre gånger på hemknappen.

- Tillgänglighet
- TalkBack
- Negativa färger
- Interaktionskontroll

På programskärmen trycker du lätt på **Inställningar** → **Tillgänglighet** → **Direktåtkomst** och trycker sedan lätt på reglaget för **Direktåtkomst** för att aktivera funktionen. Välj därefter en tillgänglighetsmeny som ska öppnas när du trycker på hemknappen tre gånger i snabb följd.

Om du väljer fler än en meny, visar enheten ett popup-fönster som frågar vilken meny som ska användas varje gång du trycker på hemknappen tre gånger i snabb följd. Aktivera **Interaktionskontroll** på tillgänglighetsmenyerna genom att aktivera funktionen. På programskärmen trycker du lätt på **Inställningar** → **Tillgänglighet** → **Fingerfärdighet och interaktion** → **Interaktionskontroll** och trycker lätt på reglaget för **Interaktionskontroll** för att aktivera funktionen.

## Röstfeedback (TalkBack)

### Aktivera eller inaktivera TalkBack

När du aktiverar TalkBack läser enheten upp texten på skärmen eller namnen på de valda funktionerna högt. Den här funktionen är användbar om du har svårt att se skärmen.

- 1 På programskärmen trycker du lätt på **Inställningar** → **Tillgänglighet** → **Syn** → **TalkBack**.
- 2 Tryck lätt på reglaget för **TalkBack** för att aktivera funktionen.  
Aktivera TalkBack genom att trycka lätt på reglaget för **TalkBack** och tryck sedan snabbt två gånger var som helst på skärmen.
- 3 Tryck lätt på **OK**.  
För att inaktivera TalkBack, Tryck lätt på **OK** och tryck sedan snabbt två gånger var som helst på skärmen.

När du aktiverar TalkBack ger enheten röståterkoppling och läser upp namnen på funktionerna som du väljer högt. Enheten ger också röståterkoppling när skärmen stängs av, när det finns nya aviseringar med mera.

När du aktiverar **Upptäck genom beröring** när du använder TalkBack, läser enheten upp namnen på valda objekt högt. Först läser enheten upp namnen på objekten på skärmen högt när du trycker på dem. Sedan kommer enheten utföra funktionen eller öppna programmet om du trycker lätt någonstans på skärmen snabbt två gånger. Om **Upptäck genom beröring** är inaktiverat kan enheten inte utföra olika funktioner som kräver fingergester.

Aktivera **Upptäck genom beröring** genom att trycka lätt på **Inställningar** → **Tillgänglighet** → **Syn** → **TalkBack** → **Inställningar**, öppna programskärmen och sedan markera **Upptäck genom beröring**.



Vissa funktioner är inte tillgängliga när du använder TalkBack.

## Styra skärmen med fingergester

Du kan använda olika fingergester för att styra skärmen när du använder TalkBack. Om **Upptäck genom beröring** är inaktiverat kan enheten inte utföra vissa av de funktioner som kräver fingergester.

Aktivera **Upptäck genom beröring** genom att trycka lätt på **Inställningar** → **Tillgänglighet** → **Syn** → **TalkBack** → **Inställningar**, öppna programskärmen och sedan markera **Upptäck genom beröring**.

- Utforska skärmen: Placera ett finger på skärmen och rör det för att utforska skärmen. Om du väljer ett objekt och håller det nedtryckt läser enheten upp objektet högt. När du släpper fingret väljs objektet under ditt finger.
- Välja objekt: Tryck lätt på ett objekt för att välja det. Eller välj ett objekt och håll det nedtryckt medan du utforskar skärmen och lyft sedan fingret.
- Öppna valt objekt: När valda objekt läses upp högt ska du lyfta fingret från objektet när du hör det objekt som du vill ha. Tryck sedan lätt var som helst på skärmen två gånger i snabb följd.
- Välja tidigare objekt: Bläddra snabbt uppåt eller åt vänster på skärmen med ett finger.

- Välja nästa objekt: Bläddra snabbt nedåt eller åt höger på skärmen med ett finger.
- Bläddra i listor: Bläddra uppåt och nedåt på skärmen med två fingrar.
- Gå tillbaka till föregående sida: Bläddra åt höger på skärmen med två fingrar.
- Gå till nästa sida: Bläddra åt vänster på skärmen med två fingrar.
- Låsa upp skärmen: Bläddra på skärmen i valfri riktning med två fingrar innanför låsskärmsområdet.
- Öppna aviseringspanelen: Dra den övre delen av skärmen nedåt med två fingrar.
- Öppna snabbinställningspanelen: Dra den övre delen av skärmen nedåt med tre fingrar.

Du kan konfigurera fingergestinställningar för TalkBack i **Hantera rörelser**. Mer information finns i [Konfigurera fingergestinställningar](#).

## Konfigurera fingergestinställningar

När du använder TalkBack kan du utföra åtgärder med hjälp av fingergester. Du kan utföra åtgärder som t.ex. att gå tillbaka till föregående skärm, öppna hemskrmen med mera. Konfigurera fingergester innan du använder dem.

### Konfigurera inställningar för vertikala rörelser

Du kan använda vertikala rörelser i två delar genom att dra fingret uppåt och nedåt från skärmens nederkant och vice versa.

På programskärmen trycker du lätt på **Inställningar** → **Tillgänglighet** → **Syn** → **TalkBack** → **Inställningar** → **Hantera rörelser** → **Vertikala rörelser i två delar**. Välj sedan någon av följande funktioner:

- **Flytta till det första och det sista objektet på skärmen:** När du drar fingret uppåt och sedan nedåt på skärmen väljs det första objektet längst upp på skärmen. När du drar fingret nedåt och sedan uppåt på skärmen väljs det sista objektet längst ned på skärmen.
- **Bläddra mellan nivåer för lässkrpa:** När du drar fingret uppåt och sedan nedåt på skärmen ändras läsenheten. Läsenheten ändras till sida, stycke, rad, ord, tecken och standard. När du drar fingret nedåt och sedan uppåt på skärmen kastas läsenheterna om.

## Konfigurera inställningar för genvägsgheter

Använd den här funktionen för att konfigurera åtta genvägsgheter. Du kan konfigurera gester som t.ex. dra fingret uppåt och sedan åt höger utan att lyfta det med mera. Du kan ändra genvägsgheter eller tilldela funktioner till tomma genvägar.

På programskärmen trycker du lätt på **Inställningar** → **Tillgänglighet** → **Syn** → **TalkBack** → **Inställningar** → **Hantera rörelser**. Välj en gest och tilldela sedan en funktion till den.

Följande funktioner är tillgängliga:

- **Tillbakaknapp:** Gå tillbaka till föregående skärm.
- **Hemknapp:** Öppna hemskärmen.
- **Knapp för senaste program:** Öppna listan med senast använda program.
- **Öppna aviseringar:** Öppna aviseringspanelen.
- **Öppna den globala snabbmenyn:** Öppna den globala sammanhangsberoende menyn. Håll ett finger på skärmen för att öppna en cirkelformad global sammanhangsberoende meny. Du kan använda funktioner såsom **Snabbnavigering**, **Läs uppifrån**, **Stava senaste yttrande** och **Läs från nästa objekt**. Utforska sedan menyerna genom att rita en cirkel med fingret utan att lyfta det. När du hittar önskad meny väljer du den genom att lyfta fingret.

Tryck lätt på **Pausa feedback** längst upp till vänster på skärmen för att pausa röstaterkoppling.

Tryck lätt på **Inställningar för Talkback** längst upp till höger på skärmen för att komma åt inställningarna för TalkBack. Mer information finns i [Konfigurera inställningar för TalkBack](#).

- **Öppna lokal snabbmeny:** Öppna den lokala sammanhangsberoende menyn. Du kan välja en enhet för textuppläsning på skärmen. När du använder den här funktionen medan du anger text så är sammanhangsberoende menyer tillgängliga, t.ex. markörstyrningsmenyn. Håll ett finger på skärmen för att öppna en cirkelformad sammanhangsberoende meny. Utforska sedan menyerna genom att rita en cirkel med fingret utan att lyfta det. När du hittar önskad meny väljer du den genom att lyfta fingret.
- **Läs uppifrån:** Läs upp objekten högt i ordning från det första objektet till det sista.
- **Läs från nästa objekt:** Läs upp objekten högt i ordning med början på objektet bredvid det valda objektet.

## Ändra läsenheter

När du använder TalkBack kan du lyssna på texten på skärmen. Du kan dra fingret uppåt, nedåt, åt höger eller åt vänster för att välja den text du vill ha. Som standard läser enheten upp text i det markerade området högt. Du kan även ställa in enheten på att läsa upp text i andra läsenheter såsom rader eller stycken.

### Ändra läsenheter genom att använda lokal sammanhangsberoende meny

- 1 Markera text som ska läsas upp.
- 2 Dra fingret uppåt och sedan åt höger utan att lyfta det så öppnas den lokala sammanhangsberoende menyn.
- 3 Tryck lätt på skärmen och håll nedtryckt och rita sedan en cirkel med fingret för att utforska menyer. Släpp sedan fingret när du hör **Ändra detaljnivå**.
- 4 Tryck lätt på skärmen igen och håll nedtryckt och rita en cirkel med fingret för att utforska menyer. Lyft sedan fingret när du hör den läsenhet du vill ha.

Anvisningar för hur du ändrar genvägsgesten som används för att öppna den lokala sammanhangsberoende menyn finns i [Konfigurera inställningar för genvägsgester](#).

### Ändra läsenheter med hjälp av tvådelade lodräta gester

När du drar fingret uppåt och sedan nedåt på skärmen ändras läsenheten. Läsenheten ändras till sida, stycke, rad, ord, tecken och sedan standard. När du drar fingret nedåt och sedan uppåt på skärmen kastas läsenheterna om.

På programskärmen trycker du lätt på **Inställningar** → **Tillgänglighet** → **Syn** → **TalkBack** → **Inställningar** → **Hantera rörelser** → **Vertikala rörelser i två delar** → **Bläddra mellan nivåer för lässkärpa**.

Du kan lyssna på texten bredvid den text som för närvarande är vald med hjälp av aktuell läsenhet. Om du vill lyssna på nästa avsnitt i texten drar du fingret nedåt eller åt höger på skärmen. Du kan även lyssna på texten före den text som för närvarande är vald med hjälp av aktuell läsenhet. Om du vill lyssna på föregående avsnitt i texten drar du fingret uppåt eller åt vänster på skärmen.

## Pausa TalkBack

Öppna den globala sammanhangsberoende menyn genom att dra fingret nedåt och sedan åt höger på skärmen, utan att lyfta fingret. När du väljer **Pausa feedback** längst upp till vänster på skärmen så pausas TalkBack.

När TalkBack har pausats kan du återuppta funktionen genom att vrida på skärmen eller på något annat sätt. Ändra metod för att återuppta TalkBack genom att trycka lätt på **Inställningar** → **Tillgänglighet** → **Syn** → **TalkBack** → **Inställningar** → **Återuppta från avstängt läge** på programskärmen. Välj sedan ett alternativ.

Anvisningar för hur du ändrar genvägsgesten som används för att öppna den globala sammanhangsberoende menyn finns i [Konfigurera inställningar för genvägsgester](#).

## Använda snabbnavigeringsfunktionen

Med snabbnavigeringsfunktionen kan du öppna menyer genom att rita en cirkel på skärmen utan att rulla uppåt eller nedåt för att välja ett objekt.

Öppna den globala sammanhangsberoende menyn genom att dra fingret nedåt och sedan åt höger på skärmen, utan att lyfta fingret. Tryck lätt på skärmen och håll nedtryckt och rita sedan en cirkel runt menyn med fingret för att visa olika menyer. Lyft sedan fingret när du hör **Snabbnavigering**. Tryck lätt på skärmen igen och rita en cirkel runt menyn med fingret för att utforska menyerna. Lyft sedan fingret när du hör den meny du vill ha.

## Lägga till och hantera bildetiketter

Du kan tilldela etiketter till bilder på skärmen. Enheten läser upp etiketterna högt när bilderna väljs. Lägg till etiketter till bilder som inte har någon etikett med den lokala sammanhangsberoende menyn.

Öppna den lokala sammanhangsberoende menyn genom att dra fingret uppåt och sedan åt höger på skärmen, utan att lyfta fingret. Tryck lätt på skärmen och håll nedtryckt och rita sedan en cirkel runt menyn med fingret för att visa olika menyer. När du hör menyn lägga till etikett lyfter du fingret för att lägga till etiketter.

Om du vill visa etiketterna går du till programskärmen och trycker lätt på **Inställningar** → **Tillgänglighet** → **Syn** → **TalkBack** → **Inställningar** → **Hantera anpassade etiketter**.

## Konfigurera inställningar för TalkBack

Konfigurera inställningar för TalkBack efter egna önskemål.

På programskärmen trycker du lätt på **Inställningar** → **Tillgänglighet** → **Syn** → **TalkBack** → **Inställningar**. Alternativt öppnar du den globala sammanhangsberoende menyn genom att dra fingret nedåt och sedan åt höger på skärmen, utan att lyfta fingret. Dra sedan fingret till det övre högra hörnet på skärmen och lyft det när du hör **Inställningar för Talkback**.

- **Talvolym:** Justera volymen för röståterkoppling.  
Röståterkopplingsvolymen kan variera beroende på medievolymen. Tryck volymknappen uppåt eller nedåt när du lyssnar på röståterkoppling för att justera medievolymen. Alternativt trycker du lätt på **Inställningar** → **Ljud** → **Volym** på programskärmen och drar sedan volymreglaget för medieinnehåll åt höger eller vänster.
- **Använd ändringar i tonhöjd:** Ställ in enheten på att läsa upp text högt med en mörk röst när den anges med ett tangentbord.
- **Tangentbordseko:** Ställ in enheten så att den läser upp text som du anger med hjälp av tangentbordet när du trycker lätt på blankstegstangenten.
- **Tala med skärmen avstängd:** Ställ in enheten så att den ger röståterkoppling när skärmen är avstängd.
- **Använd rörelsesensor:** Ställ in enheten på att pausa röståterkoppling när du placerar handen över sensorn på enhetens överkant. Tryck lätt på skärmen för att aktivera röståterkopplingen igen.
- **Starta löpande läsning genom att skaka mobilen:** Ställ in enheten så att text som visas på skärmen läses upp högt när du skakar enheten. Du kan välja mellan olika skakhastigheter.
- **Läs upp inkommande nummer:** Ställ in enheten så att namnet på den person som ringer läses upp högt vid inkommande samtal.
- **Vibrationssignal:** Ställ in enheten på att vibrera när du utforskar skärmen.
- **Ljudsignal:** Ställ in enheten så att ett ljud avges när du styr skärmen, till exempel bläddrar eller dylikt.



- **Prioritera tal:** Ställ in enheten så att medievolymen sänks när enheten läser upp ett objekt högt.
- **Ljudvolym:** Justera volymen så att ljud spelas upp när du vidrör skärmen för att styra den. Den här funktionen är tillgänglig när **Ljudsignal** har markerats.
- **Upptäck genom beröring:** Ställ in enheten så att objekt som du trycker på läses upp högt. När du hör det alternativ som du vill ha ska du ta bort fingret och trycka lätt någonstans på skärmen två gånger snabbt för att öppna det. Du kan gå till önskad sida genom att bläddra åt vänster eller höger på skärmen med två fingrar. Om du vill veta mer om hur skärmen styrs med funktionen för utforska med beröring, se [Styra skärmen med fingerposter](#) för mer information.
- **Rulla i listor automatiskt:** Ställ in enheten så att resten av listan som inte visas på skärmen rullas fram och innehållet läses upp högt.
- **Välj genom att trycka en gång:** Ställ in enheten så att valt objekt öppnas med en lätt tryckning.
- **Starta självstudier för funktionen Explore by touch:** Visa instruktionen om hur funktionen "Utforska med tryck" används.
- **Hantera rörelser:** Gör så att åtgärder utförs med fingerposter. Mer information finns i [Konfigurera fingerpostinställningar](#).
- **Hantera anpassade etiketter:** Visa etiketterna som du har lagt till.
- **Återuppta från avstängt läge:** Välj en metod för att fortsätta med röståterkoppling.
- **Inställningar för utvecklare:** Ställ in alternativ för programutveckling.

## Använda enheten med skärmen avstängd

Ställ in enheten på att alltid stänga av skärmen för att hålla innehållet på skärmen privat. Skärmen slås inte på när du trycker på externa knappar eller trycker lätt på skärmen. Funktioner som är igång stängs inte heller av.

På programskärmen trycker du lätt på **Inställningar** → **Tillgänglighet** → **Syn** och väljer alternativet **Mörk skärm**. Om du vill aktivera eller inaktivera funktionen trycker du två gånger på strömknappen.

## Använda funktionen för snabb knappinmatning

Ställ in enheten så att ett tecken anges när du lyfter fingret från tecknet på tangentbordet. Du kan använda den här funktionen för att ange tecken i stället för att lyfta fingret och dubbeltrycka på skärmen.

På programskärmen trycker du lätt på **Inställningar** → **Tillgänglighet** → **Syn** och väljer alternativet **Snabb knappinmatning**.

## Läsa upp lösenord högt

Ställ in enheten så att lösenordet läses upp högt när du anger lösenordet när TalkBack har aktiverats. Använd den här funktionen för att vara säker på att du anger rätt lösenord.

På programskärmen trycker du lätt på **Inställningar** → **Tillgänglighet** → **Syn** och väljer alternativet **Säg lösenord**.

## Ställa in text-till-tal-funktioner

Ändra inställningarna för text-till-tal-funktioner som används när TalkBack har aktiverats, t.ex. språk, hastighet med mera.

På programskärmen trycker du lätt på **Inställningar** → **Tillgänglighet** → **Syn** → **Alt. för text-till-tal** och använder sedan följande funktioner:

- **Samsung text-till-tal-motor / Googles text-till-tal-motor:** Välj en motor för text-till-tal-funktionen.
- **Talhastighet:** Välj en hastighet för funktionen text-till-tal.
- **Lyssna på ett exempel:** Lyssna på den talade texten som ett exempel. Om enheten inte kan läsa upp exemplen högt trycker du lätt på  → **Installera röstdata** för att hämta och installera röstdata för text-till-tal-funktionen.
- **Status för standardspråk:** Visa status på aktuellt inställt språk för text-till-tal-funktionen.

## Ange text med tangentbordet

Om du vill visa tangentbordet trycker du lätt på textinmatningsfältet och sedan trycker du snabbt två gånger var som helst på skärmen.

När du rör tangentbordet med fingret läser enheten högt upp tecknet under fingret. Lyft fingret från skärmen för att välja tecknet som du hör. Tecknet matas in och enheten läser upp texten högt.

Om **Snabb knappinmatning** inte är aktiverat lyfter du fingret från det tecken du vill ha och trycker därefter var som helst på skärmen två gånger. Om du vill aktivera funktionen för snabbinmatning, går du till programskärmen och trycker lätt på **Inställningar** → **Tillgänglighet** → **Syn** och markerar alternativet **Snabb knappinmatning**.

## Ange ytterligare tecken

Tryck på en knapp på tangentbordet och håll den nedtryckt. Om ytterligare tecken är tillgängliga via en knapp visas ett popup-fönster med tecknen ovanför tangentbordet. Välj ett tecken genom att dra fingret på skärmen tills du hör det tecken som du vill ha och släpp sedan.

## Ändra inmatningsspråket

Om du vill lägga till inmatningsspråk öppnar du programskärmen och trycker lätt på **Inställningar** → **Språk och inmatning**. Tryck sedan lätt på  bredvid **Samsung-tangentbord** → **Välj inmatningsspråk** och välj sedan det språk som du vill använda.

För att ändra inmatningsspråk trycker du lätt på .

## Redigera text

Flytta markören eller kopiera och klistra in text med den lokala sammanhangsberoende menyn.

Öppna den lokala sammanhangsberoende menyn genom att dra fingret uppåt och sedan åt höger på skärmen, utan att lyfta fingret. Tryck lätt på skärmen och håll nedtryckt och rita en cirkel runt menyn med fingret för att utforska menyn. Släpp sedan fingret när du hör **Ändra detaljnivå**. Tryck lätt på skärmen igen och rita en cirkel runt menyn för att utforska menyerna. Släpp sedan fingret när du hör den läsenhet du vill ha.



När du redigerar text ska du ställa in läsenheten på antingen ord eller tecken. I markeringsläget markerar enheten text enligt läsenheten som du har valt.

Dra fingret uppåt, nedåt, åt höger eller åt vänster för att lyssna på texten. När texten du vill redigera läses upp högt använder du följande åtgärder:

- Radera text: Tryck lätt på raderingsknappen på tangentbordet.
- Välj text med markeringsläge: Aktivera markeringsläget för att markera och lyssna på texten. Aktivera markeringsläget genom att öppna den lokala sammanhangsberoende menyn och välja **Markörstyrning** → **Starta textvalsläget**. Bläddra åt vänster eller höger för att lyssna på texten före eller bredvid den text som för tillfället har markerats. Inaktivera markeringsläget genom att öppna den lokala sammanhangsberoende menyn och välja **Markörstyrning** → **Avsluta textvalsläget**.
- Markera hela texten: Öppna den lokala sammanhangsberoende menyn och välj **Markörstyrning** → **Markera allt**. All text i dokumentet markeras.
- Kopiera eller beskära text: Markera text med den lokala sammanhangsberoende menyn. Öppna därefter den lokala sammanhangsberoende menyn och välj **Markörstyrning**. Välj **Kopiera** för att kopiera den markerade texten eller välj **Klipp ut** för att klippa ut den markerade texten. Den markerade texten kopieras till urklipp.
- Klistra in text: Placera markören där texten ska infogas och öppna den lokala sammanhangsberoende menyn och välj sedan **Markörstyrning** → **Klistra in**.

## Ange text med rösten

Du kan ange text med rösten. Om du vill visa tangentbordet trycker du lätt på textinmatningsfältet och sedan trycker du snabbt två gånger var som helst på skärmen.

Om du trycker lätt på  och håller nedtryckt visar enheten ett popup-fönster med tangentbordsalternativ. Dra fingret på skärmen utan att lyfta det. När  har valts lyfter du fingret. Säg sedan orden som du vill skriva i textfältet. De sagda orden visas som text på skärmen och enheten läser upp dem högt.

Ange ytterligare text genom att välja mikrofonknappen och säga orden.

## Ändra inmatningsspråket

När du anger text med rösten väljer du **Svenska (Sverige)** och väljer ett språk för att ändra inmatningsspråket.

Lägg till språk i listan genom att välja **Svenska (Sverige)** → **Lägg till fler språk**, avmarkera **Automatiskt** och sedan välja önskade språk.

## Ändra teckenstorlek

Använd den här funktionen för att ändra teckenstorleken. Enheten tillhandahåller olika teckenstorlekar för att göra enheten bekvämare att använda för synskadade användare. Teckenstorleken **Mycket stor** kanske inte kan användas i en del program.

På programskärmen trycker du lätt på **Inställningar** → **Tillgänglighet** → **Syn** → **Teckenstorlek**.

## Förstora skärmen

Använd den här funktionen för att förstora skärmen och zooma in på ett specifikt område.

På programskärmen trycker du lätt på **Inställningar** → **Tillgänglighet** → **Syn** → **Förstoringsgester** och trycker sedan på reglaget för **Förstoringsgester** för att aktivera funktionen.

- Zooma in och ut: Tryck snabbt tre gånger på skärmen för att zooma in på ett visst område. Tryck snabbt tre gånger på skärmen igen för att återgå.
- Utforska skärmen med bläddring: Bläddra med två fingrar på den förstorade skärmen.
- Justera zoomnivå: Tryck lätt med två fingrar på den förstorade skärmen. För två fingrar ifrån varandra eller nyp ihop dem för att justera nivån.



- Tangentbord på skärmen kan inte förstoras.
- När den här funktionen är aktiverad kan vissa program, såsom **Telefon** och **Kalkylator**, fungera på annat sätt.

## Ställa in aviseringspåminnelser

Använd den här funktionen för att göra dig uppmärksam på meddelanden som du inte gått igenom under intervallet.

På programskärmen trycker du lätt på **Inställningar** → **Tillgänglighet** → **Syn** → **Aviseringspåminnelse** och trycker sedan lätt på reglaget för **Aviseringspåminnelse** för att aktivera funktionen.

Ange ett intervall mellan meddelanden genom att trycka lätt på **Påminnelseintervall**.

## Kasta om bildskärmsfärgerna

Använd den här funktionen för att öka skärmens läsbarhet och hjälpa användarna att känna igen text. När den här funktionen har aktiverats visar enheten en negativ bild, där färgerna är omkastade. När färgerna kastas om ökar kontrasten mellan svart och vitt.

På programskärmen trycker du lätt på **Inställningar** → **Tillgänglighet** → **Syn** och väljer alternativet **Negativa färger**.

## Färgjustering

Använd den här funktionen för att justera hur färger visas på skärmen, om du har svårt att särskilja färger. Enheten ändrar färgerna till andra färger som är lättare att känna igen.

- 1 På programskärmen trycker du lätt på **Inställningar** → **Tillgänglighet** → **Syn** → **Färgjustering**.
- 2 Tryck lätt på reglaget för **Färgjustering** för att aktivera funktionen.
- 3 Tryck lätt på **Starta**.
- 4 Ordna färgrutorna i likhetsordning. Börja med basfärgen.
- 5 När du är klar med färgjusteringen trycker du lätt på **Klar**.  
Om du kan särskilja färgerna så behövs ingen ytterligare justering.
- 6 Om färgerna inte kan särskiljas trycker du lätt på **Kamera** eller **Bild**.
- 7 Dra reglaget för färgjustering åt vänster eller höger och tryck lätt på **Klar**.  
Justera färgen igen genom att trycka lätt på  → **Justera färg igen**.

## Ställa in blixtavisering

Ställ in enheten så att fotolampan blinkar vid inkommande samtal, nya meddelanden eller aviseringar.

På programskärmen trycker du lätt på **Inställningar** → **Tillgänglighet** → **Hörsel** och väljer alternativet **Blixtavisering**.

## Stänga av alla ljud

Ställ in enheten så att alla enhetsljud stängs av, t.ex. medieljud och samtalspartners röst under ett samtal.

På programskärmen trycker du lätt på **Inställningar** → **Tillgänglighet** → **Hörsel** och väljer alternativet **Stäng av alla ljud**.

## Textningsinställningar

### Samsung-textning

På programskärmen trycker du lätt på **Inställningar** → **Tillgänglighet** → **Hörsel** → **Samsung-textning (CC)** och trycker lätt på reglaget för **Textning (CC)** för att aktivera funktionen.

Använd följande alternativ:

- **Textplacering:** Ändra textens position.
- **Tecken:** Ändra teckensnittet.
- **Teckenstorlek:** Ändra teckenstorleken.
- **Kant:** Ändra kanten på undertextningen.
- **Tecken:** Ändra färgen och genomskinligheten på texten.
- **Bakgrundsfärg:** Ändra färgen och genomskinligheten på fotograferingsrutans bakgrund.
- **Bildtextsfönster:** Ändra färgen och genomskinligheten på fotograferingsfönstret.

## Google-textning

På programskärmen trycker du lätt på **Inställningar** → **Tillgänglighet** → **Hörsel** → **Google-textning (CC)** och trycker lätt på reglaget för **Google-textning (CC)** för att aktivera funktionen.

Använd följande alternativ:

- **Språk:** Välj ett visningsspråk för texten.
- **Textstorlek:** Ändra teckenstorleken.
- **Bildtextsstil:** Ändra bildtextsstil.

## Justera ljudbalansen

Ställ in enheten så att ljudbalansen justeras vid användning av ett headset.

Om du vill justera ljudbalansen ansluter du ett headset till enheten. På programskärmen trycker du lätt på **Inställningar** → **Tillgänglighet** → **Hörsel** → **Ljudbalans**. Dra reglaget åt vänster eller höger och justera ljudbalansen och tryck sedan lätt på **Välj**.

## Monoljud

Ställ in enheten på att växla ljudutgången från stereo till mono när ett headset är anslutet. Monoutgång kombinerar stereoljud till en signal som spelas upp via alla headsethögtalarna. Använd detta om du har hörselproblem eller om en hörlur passar dig bättre.

På programskärmen trycker du lätt på **Inställningar** → **Tillgänglighet** → **Hörsel** och väljer alternativet **Monoljud**.

## Automatisk haptisk

Ställ in enheten på att vibrera vid uppspelning av ljud i hämtade program, exempelvis spel.

På programskärmen trycker du lätt på **Inställningar** → **Tillgänglighet** → **Hörsel** och väljer alternativet **Automatisk haptisk**.



Vissa program stöder eventuellt inte den här funktionen.



## Assistentmeny

### Visa ikonen för assistentgenväg

Ställ in enheten på att visa ikonen för assistentgenväg. Du kan använda ikonen för att öppna program, funktioner och inställningar genom att trycka lätt på assistentmenyer i ikonen. Styr enheten genom att trycka lätt på assistentmenyerna i ikonen utan att utforska skärmen. När den här funktionen startas, aktiveras **Läget Enkel tryckning**.

- 1 På programskärmen trycker du lätt på **Inställningar** → **Tillgänglighet** → **Fingerfärdighet och interaktion** → **Assistentmeny**.
- 2 Tryck lätt på reglaget för **Assistentmeny** för att aktivera det.  
Ikonen för assistentgenvägen visas nere till höger på skärmen.
- 3 Tryck lätt på **Dominerande hand** för att flytta assistentgenvägsikonen till en bekväm plats.

### Öppna assistentmenyer







Ikonen för assistentgenvägen visas som en svävande ikon som gör det lätt att komma åt assistentmenyer från vilken skärm som helst.

När du trycker lätt på ikonen för assistentgenvägen utvidgas ikonen något och assistentmenyerna visas på ikonen. Tryck lätt på upp- eller nedpilen för att flytta till andra paneler eller bläddra uppåt eller nedåt på skärmen för att välja andra menyer.

## Använda markören

Tryck lätt på **Markör** på assistentmenyn. En markör och ett tryckområde där markören kan styras visas på skärmen. Du kan styra skärmen med små fingerrörelser på tryckområdet. Dra fingret på tryckområdet för att flytta markören. Du kan även trycka lätt på skärmen för att välja objekt under markören.

Använd följande alternativ:

-  : Välj ett objekt eller bläddra åt höger eller vänster på skärmen.
-  : Bläddra uppåt eller nedåt på skärmen.
- : Flytta tryckområdet till en annan plats.
- : Stäng tryckområdet.

För att ändra markörinställningarna öppnar du programskärmen, trycker lätt på **Inställningar** → **Tillgänglighet** → **Fingerfärdighet och interaktion** → **Assistentmeny** och trycker lätt på reglaget för **Assistentmeny** för att aktivera funktionen. Använd sedan alternativen under **INST. FÖR PEKSKÄRM & MARKÖR**.



## Använda utökade assistentmenyer

Ställ in enheten så att utökade assistentmenyer visas för utvalda program. När du till exempel startar **Meddelanden** visas funktioner för att söka och skapa meddelanden i assistentmenyn.

På programskärmen trycker du lätt på **Inställningar** → **Tillgänglighet** → **Fingerfärdighet och interaktion** → **Assistentmeny** → **Assistent plus**, trycker lätt på reglaget för **Assistent plus** för att aktivera funktionen och väljer sedan program.

## Redigera assistentmenyer

Med den här funktionen kan du redigera menyerna i ikonerna för assistentgenvägen.

På programskärmen trycker du lätt på **Inställningar** → **Tillgänglighet** → **Fingerfärdighet och interaktion** → **Assistentmeny**, trycker lätt på reglaget för **Assistentmeny** för att aktivera funktionen och trycker sedan på **Redigera**. Lägg till eller radera menyer genom att trycka lätt på  eller .

## Smart bläddring

Ställ in enheten så att skärmen bläddras uppåt eller nedåt när ditt huvud eller enheten lutas. Du kan använda den här funktionen när du läser e-post eller bläddrar på webbsidor.

På programskärmen trycker du lätt på **Inställningar** → **Tillgänglighet** → **Fingerfärdighet och interaktion** → **Smart bläddring** och sedan på reglaget för **Smart bläddring** för att aktivera funktionen.

Använd följande alternativ:

- **Lutande huvud:** Ställ in enheten så att skärmen bläddras uppåt eller nedåt när ditt huvud rörs uppåt eller nedåt.
- **Lutande enhet:** Ställ in enheten så att skärmen bläddras uppåt eller nedåt när du lutar enheten framåt eller bakåt.
- **Hastighet:** Justera hastigheten för att bläddra på skärmen.
- **Visning av visuell feedback:** Ställ in enheten så att den visar en ikon för visuell feedback när enheten identifierar din åtgärd.

## Ställa in alternativ för fördröjning för tryck och håll nedtryckt

Ange identifieringstid för att trycka lätt på skärmen och hålla nedtryckt.

På programskärmen trycker du lätt på **Inställningar** → **Tillgänglighet** → **Fingerfärdighet och interaktion** → **Fördröjning för tryck och håll nedtryckt** och väljer sedan ett alternativ.

## Interaktionskontroll

Aktivera läget för interaktionskontroll för att begränsa enhetens reaktion på inmatningar när program används. Använd det här läget när du vill att andra endast får begränsad åtkomst till och kontroll över dina medie- och datafiler.

- 1 På programskärmen trycker du lätt på **Inställningar** → **Tillgänglighet** → **Fingerfärdighet och interaktion** → **Interaktionskontroll**.
- 2 Tryck lätt på reglaget för **Interaktionskontroll** för att aktivera funktionen.

**3** Tryck på volymknappen och hemknappen samtidigt och håll dem nedtryckta när du använder ett program.

**4** Justera ramens storlek eller dra en linje runt ett område som du vill begränsa.

**5** Tryck lätt på **Klar**.

Enheten visar det begränsade området. Om du trycker lätt på skärmen eller några knappar, t.ex. hemknappen, fungerar de inte i det här området.

Inaktivera interaktionskontrolläget genom att trycka på hemknappen och volymknappen samtidigt och hålla dem nedtryckta.

## Svara på och avsluta samtal

Ändra den metod som ska användas för att besvara eller avsluta samtal.

På programskärmen trycker du lätt på **Inställningar** → **Tillgänglighet** → **Svara på och avsluta samtal**.

Använd följande alternativ:

- **Trycka på hemknappen:** Ställ in enheten på att besvara samtal när du trycker på hemknappen.
- **Röststyrning:** Ställ in enheten på att besvara samtal med röstkommandon.
- **Trycka på strömknappen:** Ställ in enheten så att samtal besvaras när du trycker på strömknappen.

## Använda enkel tryckning

Ställ in enheten på att styra inkommande samtal eller aviseringar genom att trycka på knappar istället för att dra i dem. När ett alarm avges eller samtal kommer in kan du stoppa larmet eller besvara samtalet genom att trycka lätt på knappen istället för att dra den.

På programskärmen trycker du lätt på **Inställningar** → **Tillgänglighet** och markerar sedan **Läget Enkel tryckning**.

## Hantera inställningar för tillgänglighet

### Spara tillgänglighetsinställningar i en fil

Exportera de aktuella tillgänglighetsinställningarna i en fil.

Tryck lätt på **Inställningar** → **Tillgänglighet** → **Hantera tillgänglighet** → **Importera/Exportera** på programskärmen, välj ett exportalternativ och tryck sedan lätt på **OK**. Filen med tillgänglighetsinställningar sparas på vald lagringsplats.

### Importera en fil med tillgänglighetsinställningar

Importera en fil med tillgänglighetsinställningar och uppdatera de aktuella inställningarna.

På programskärmen trycker du lätt på **Inställningar** → **Tillgänglighet** → **Hantera tillgänglighet** → **Importera/Exportera** och väljer ett importalternativ. Välj en fil som ska importeras och tryck på **Klar** → **OK**. Tillgänglighetsinställningarna uppdateras enligt informationen i filen som importeras.

### Dela filer med tillgänglighetsinställningar

Dela tillgänglighetsinställningsfiler med andra via e-post, Wi-Fi Direct, Bluetooth med mera.

På programskärmen trycker du lätt på **Inställningar** → **Tillgänglighet** → **Hantera tillgänglighet** → **Dela via**. Välj sedan tillgänglighetsfiler och tryck lätt på **Klar**. Välj en delningsmetod och följ anvisningarna på skärmen för att dela filerna.

### Visa tillgänglighetstjänster

Visa de tillgänglighetstjänster som finns installerade på enheten.

Tryck lätt på **Inställningar** → **Tillgänglighet** på programskärmen och visa listan över tillgänglighetstjänster som finns tillgängliga i **TJÄNSTER**.

## Använda andra användbara funktioner

- Använda S Voice: Du kan använda **S Voice** för att utföra olika funktioner med röstkommandon. Starta **S Voice** och ring samtal, skicka meddelanden och visa uppgifter. Mer information finns i [S Voice](#).
- Söka med rösten: Använd röstkommandon för att söka efter innehåll på webbsidor. Använd den här funktionen när du är på resande fot och inte kan ange text med händerna.
- Använda aviseringspanelen: Dra statusfältet nedåt för att öppna aviseringspanelen. Du kan se missade samtal, nya meddelanden, justera skärmens ljusstyrka med mera. Mer information finns i [Paneler för aviseringar och snabbinställningar](#).
- Byta till enkelt läge: I Enkelt läge används en enklare layout och stora ikoner för att ge en enkel användarupplevelse. Du kan lägga till ofta använda program eller genvägar på hemskärmen för enklare åtkomst. Mer information finns i [Enkelt läge](#).
- Använda kontrollrörelser: Styr enheten med handflaterörelser eller gester. Mer information finns i [Rörelser och gester](#).
- Använda fingerläsaren: Registrera dina fingeravtryck på enheten för att låsa upp skärmen eller verifiera lösenordet för Samsung account. Mer information finns i [Fingerläsare](#).
- Använda genvägar till kontakter: Lägg till genvägar till kontakter på hemskärmen för att på ett enklare sätt ringa samtal eller skicka meddelanden. Mer information finns i [Lägga till genvägar till kontakter på hemskärmen](#).
- Använda röstinspelaren: Spela in eller spela upp röstmemon. Mer information finns i [Röstinspelning](#).

# Felsökning

Innan du kontaktar ett Samsung-servicecenter ska du försöka med följande lösningar. Vissa situationer är kanske inte tillämpliga för din enhet.

## När du slår på enheten eller under tiden du använder den, blir du ombedd att ange en av följande koder:

- Lösenord: När enhetslåset är aktiverat måste du ange det lösenord du har angett för enheten.
- PIN: När du använder enheten för första gången eller när PIN-kodsfunktionen är aktiverad måste du ange PIN-koden för SIM- eller USIM-kortet. Du kan inaktivera den här funktionen genom att använda menyn Lås SIM-kort.
- PUK: Ditt SIM- eller USIM-kort är spärrat, vanligtvis som resultat av att du har angett fel PIN-kod flera gånger i följd. Du måste ange den PUK-kod som du fått av tjänstleverantören.
- PIN2: När du öppnar en meny som kräver PIN2, måste du ange den PIN2-kod som medföljer SIM- eller USIM-kortet. Kontakta din tjänsteleverantör för mer information.

## Din enhet visar felmeddelanden rörande nätverk eller tjänster

- Om du befinner dig i ett område med svag signal eller dålig täckning kan du förlora kontakten. Gå till ett annat område och försök igen. Under rörelse kan felmeddelanden visas upprepade gånger.
- Du kan inte komma åt vissa alternativ utan en prenumeration. Kontakta din tjänsteleverantör för mer information.

## Enheten slås inte på

- Om batteriet är helt urladdat slås inte enheten på. Ladda batteriet helt innan du slår på enheten.
- Batteriet har eventuellt inte satts i korrekt. Sätt i batteriet igen.
- Torka av de båda guldfärgade kontakterna och sätt i batteriet igen.

## Pekskärmen svarar långsamt eller på fel sätt

- Om du sätter ett skyddshölje eller andra tillbehör över pekskärmen kanske den inte fungerar som den ska.
- Om du bär handskar, om dina händer inte är rena när du rör pekskärmen, eller om du trycker på pekskärmen med vassa föremål eller dina fingertoppar kanske pekskärmen inte fungerar som den ska.
- Pekskärmen kan sluta fungera när det är fuktigt eller om den utsätts för vatten.
- Starta om enheten för att rensa tillfälliga programvarufel.
- Se till att enhetens programvara är uppgraderad till senaste versionen.
- Om pekskärmen blir repig eller skadad ska du besöka ett Samsung-servicecenter.

## Din enhet slutar svara eller har allvarliga fel

Om enheten slutar svara eller hänger sig kan du behöva stänga program eller ta ut och sätta i batteriet igen och slå på enheten för att återfå full funktion. Om enheten slutar svara ska du hålla strömknappen och volymknappen nedtryckta samtidigt i mer än 7 sekunder för att starta om.

Om detta inte löser problemet ska du göra en återställning till fabriksdata. På programskärmen trycker du lätt på **Inställningar** → **Säkerhetskopiera och återställ** → **Återställning till fabriksdata** → **Återställ enhet** → **Ta bort alla**. Tänk på att säkerhetskopiera viktiga data på enheten innan du gör en återställning till fabriksdata.

Om problemet fortfarande kvarstår ska du kontakta ett Samsung-servicecenter.

## Samtal kopplas inte fram

- Se till att du har öppnat rätt mobilt nätverk.
- Se till att du inte har ställt in samtalsspärrar för telefonnumret du ringer till.
- Se till att du inte har ställt in samtalsspärrar för telefonnumret för det inkommande samtalet.

## Andra kan inte höra dig under ett samtal

- Se till att du inte täcker över den inbyggda mikrofonen.
- Kontrollera att mikrofonen är nära din mun.
- Om du använder headset ska du se till att det är anslutet på rätt sätt.



## Ljudet ekar under ett samtal

Justera volymen genom att trycka på volymknappen eller gå till ett annat område.

## Ett mobilt nätverk eller internet kopplas ofta ifrån eller så är ljudkvaliteten dålig

- Se till att du inte blockerar enhetens inbyggda antenn.
- Om du befinner dig i ett område med svag signal eller dålig täckning kan du förlora kontakten. Anslutningsproblemen beror eventuellt på problem med tjänstleverantörens basstation. Gå till ett annat område och försök igen.
- När du använder enheten under förflyttning kan trådlösa nätverk kopplas ifrån på grund av problem med tjänstleverantörens nätverk.

## Batteriikonen är tom

Batterinivån är låg. Ladda eller byt ut batteriet.

## Batteriet laddas inte korrekt (för laddare som är godkända av Samsung)

- Se till att laddaren är ansluten på rätt sätt.
- Om batteriterminalerna är smutsiga kanske batteriet inte laddar som det ska eller så stängs kanske enheten av. Torka av de båda guldfärgade kontakterna och försök ladda batteriet igen.
- Batterierna i vissa enheter kan inte bytas ut av användaren. Om du vill byta ut batteriet ska du besöka ett Samsung-servicecenter.

## Batteriet laddas ur snabbare än när det först köptes

- När du utsätter batteriet för mycket kalla eller varma temperaturer kan den användbara laddningen minskas.
- Batteriförbrukning ökar när du använder meddelandefunktioner eller vissa program såsom spel eller internet.
- Batteriet är en förbrukningsvara och den användbara laddningen kommer att minska med tiden.

## Enheten är het vid beröring

När du använder program som kräver mer ström eller använder program på enheten under en längre tid kan enheten bli varm. Detta är normalt och bör inte påverka enhetens livslängd eller prestanda.

## Felmeddelanden visas vid start av kameran

Din enhet måste ha tillräckligt med minne och batteri för att hantera kameraprogrammet. Om du ser ett felmeddelande när du startar kameran ska du göra följande:

- Ladda batteriet eller byta det mot ett fulladdat.
- Frigör lite minne genom att överföra filer till en dator eller radera filer från enheten.
- Starta om enheten. Om du fortfarande har problem med kameraprogrammet efter att ha provat dessa tips, ska du kontakta ett Samsung-servicecenter.

## Bildkvaliteten är sämre än förhandsgranskningen

- Kvaliteten på dina bilder kan variera beroende på omgivningen och de fotograferingstekniker du använder.
- Om du tar bilder i mörka områden, på natten eller inomhus kan bildbrus uppstå eller så kan bilderna bli oskarpa.

## Felmeddelanden visas när jag öppnar multimediefiler

Om du ser felmeddelanden eller om multimediefiler inte spelas upp när du öppnar dem på enheten ska du pröva följande:

- Frigör lite minne genom att överföra filer till en dator eller radera filer från enheten.
- Se till att musikfilen inte är skyddad av Digital Rights Management (DRM). Om filen är DRM-skyddad, ska du se till att du har rätt licens eller nyckel för att spela upp filen.
- Se till att enheten stöder filformaten. Om ett filformat inte stöds, t.ex. DivX eller AC3, ska du installera ett program som stöder det. Bekräfta de filformat som din enhet stöder genom att besöka [www.samsung.com](http://www.samsung.com).

- Enheten stöder bilder och videor som har tagits eller spelats in med enheten. Bilder och videor från andra enheter fungerar eventuellt inte på rätt sätt.
- Enheten stöder multimediefiler som är godkända av din nätverksleverantör eller leverantörer av ytterligare tjänster. Visst innehåll som cirkulerar på internet, såsom ringsignaler, videor eller bakgrunder, fungerar eventuellt inte på rätt sätt.

### En annan Bluetooth-enhet hittas inte

- Kontrollera att den trådlösa Bluetooth-funktionen är aktiverad på enheten.
- Se till att den trådlösa Bluetooth-funktionen är aktiverad på enheten du vill ansluta till.
- Se till att enheten och den andra Bluetooth-enheten ligger inom det längsta avståndet för Bluetooth (10 m).

Om förslagen ovan inte hjälper dig att lösa problemet kontaktar du ett Samsung-servicecenter.

### Ingen anslutning upprättas när du ansluter enheten till en dator

- Se till att den USB-kabel som du använder är kompatibel med enheten.
- Se till att du har rätt drivrutin installerad på datorn och att den har uppdaterats.
- Om du använder Windows XP ska du se till att du har Windows XP Service Pack 3 eller högre installerat på datorn.
- Se till att du har Samsung Kies eller Windows Media Player 10 eller högre installerat på datorn.

### Enheten hittar inte din nuvarande plats

GPS-signaler kan hindras på vissa platser, t.ex. inomhus. Ställ in enheten på att använda Wi-Fi eller ett mobilt nätverk för att hitta din nuvarande plats i dessa situationer.

## Data som lagrats på enheten har förlorats

Säkerhetskopiera alltid alla viktiga data som finns lagrade på enheten. Annars går det inte att återställa data som blivit skadade eller som förlorats. Samsung är inte ansvarigt för förlust av data som finns lagrade på enheten.

## Ett litet glapp visas runt utsidan av enhetens hölje

- Det här glappet är en nödvändig tillverkningsfunktion och vissa mindre rörelser eller vibrationer i delar kan uppstå.
- Med tiden kan friktionen mellan delar leda till att det här glappet ökar något.

Behöver du hjälp eller har frågor, hänvisar vi till [www.samsung.se](http://www.samsung.se).

Klicka på "SUPPORT"=>"Hjälp & felsökning" och välj sedan produktgrupp och produkttyp

Alternativt ring vår kundsupport tfn:  
0771-SAMSUNG (7267864)

## Upphovsrätt

Copyright © 2014 Samsung Electronics

Den här handboken skyddas av internationell upphovsrättslagstiftning.

Ingen del i den här handboken får reproduceras, distribueras, översättas eller överföras i någon form eller på något sätt, elektroniskt eller mekaniskt, inklusive fotokopiering, inspelning och lagring i system för lagring av och åtkomst till information, utan föregående skriftligt samtycke från Samsung Electronics.

## Varumärken

- SAMSUNG och logotypen för SAMSUNG är registrerade varumärken som tillhör Samsung Electronics.
- Bluetooth® är ett registrerat varumärke som tillhör Bluetooth SIG, Inc. i hela världen.
- Wi-Fi®, Wi-Fi Protected Setup™, Wi-Fi CERTIFIED Passpoint™, Wi-Fi Direct™, Wi-Fi CERTIFIED™, och logotypen för Wi-Fi är registrerade varumärken som tillhör Wi-Fi Alliance.
- Alla andra varumärken och upphovsrätter tillhör respektive ägare.