



SM-G850F

# Brugervejledning

# Indhold

## Læs dette først

## Kom godt i gang

- 7 Pakkens indhold
- 8 Enhedens udseende
- 10 Brug af SIM- eller USIM-kortet og batteriet
- 15 Tænde og slukke for enheden
- 16 Låse og oplåse skærmen

## Grundlæggende brug

- 17 Bruge den berøringfølsomme skærm
- 20 Startskærmlayout
- 25 Paneler til informationer og hurtigindstillinger
- 28 Åbne apps
- 29 Installere eller afinstallere apps
- 31 Indtaste tekst
- 33 Skærm billede
- 34 Mine filer
- 36 Strømbesparende funktion
- 38 Se hjælpeoplysninger

## Netværksforbindelse

- 39 Mobile data
- 39 Wi-Fi
- 41 Download booster
- 41 Internetdeling og Mobilt hotspot
- 43 Internet

## Bevægelses- og brugbarhedsfunktioner

- 46 Bevægelser og gestik
- 50 Luft-visning
- 50 Multi-vindue
- 55 Værktøjskasse
- 56 Øge den berøringfølsomme skærms følsomhed

## Tilpasning

- 57 Administrere Startskærm og Applikationsskærm
- 60 Angive baggrund og ringetoner
- 61 Skifte skærmlåsemetode
- 62 Fingerscanner
- 66 Privat tilstand
- 67 Nem tilstand
- 68 Overføre data fra din forrige enhed
- 69 Oprette konti

## Telefon

- 70 Foretage opkald
- 73 Modtage opkald
- 74 Valgmuligheder under samtaler

## Kontakter

- 76 Tilføje kontakter
- 77 Administrere kontakter

## Beskeder og e-mail

- 80 Beskeder
- 83 E-mail

## Kamera

- 86 Grundlæggende optagelse
- 91 Optagelsestilstande
- 95 Kameraindstillinger

## Galleri

- 98 Se fotos eller videoer
- 100 Galleriindstillinger

## Studio

- 101 Foto-studio
- 102 Collage-studio
- 103 Foto & mere
- 104 Videoklip-studio
- 105 Videobeskærer

## Multimedier

- 106 Musik
- 109 Video

## S Health

- 111 Om S Health
- 112 Oprette en brugerprofil
- 113 S Health-hovedskærmen
- 115 Gangmakker
- 117 Træningsmakker
- 124 Registrere madindtag
- 126 Administrere vægt
- 128 Installation af yderligere S Health-apps
- 129 S Health-indstillinger

## Sikkerhedsfunktioner

- 131 Nødsituation
- 132 Hjælpebesked
- 133 Meddelelser om alvorlige vejrforhold (Geo News)

## Nyttige apps og funktioner

- 135 S Finder
- 136 S Planner
- 139 S Voice
- 141 Ur
- 143 Lommereg.
- 143 Notat
- 145 Diktafon
- 147 Dropbox

- 148 Flipboard
- 149 Lommelygte
- 149 Forstørrelsesglas
- 150 Google apps

## Forbinde til andre enheder

- 152 Bluetooth
- 154 Wi-Fi Direct
- 156 NFC
- 158 S Beam
- 159 Hurtig tilsl.
- 162 Screen Mirroring
- 164 Mobil udskrivning

## Enheds- og dataadministrator

- 165 Opgradering af enheden
- 166 Overføre filer mellem enheden og en computer
- 167 Sikkerhedskopiere og gendanne data
- 168 Foretage nulstilling af data

## Indstillinger

- 169 Om Indstillinger
- 169 HURTIGINDSTILLINGER
- 169 NETVÆRKSFORBINDELSER
- 174 OPRET FORBINDELSE OG DEL
- 175 LYD OG BILLEDE
- 179 PERSONALISERING
- 181 BEVÆGELSE

- 182 BRUGER OG SIKKERHEDSKOPI
- 183 SYSTEM
- 190 APPLIKATIONER

## Tilgængelighed

- 198 Om Tilgængelighed
- 199 Bruge Startknap til at åbne tilgængelighedsmenuer
- 199 Stemmetilbage melding (TalkBack)
- 210 Tilpasse skriftstørrelsen
- 210 Forstørre skærmen
- 210 Indstille meddelelses påmindelser
- 211 Vise skærmfarver negativt
- 211 Farvejustering
- 212 Indstille kameralys for meddelelser
- 212 Deaktivere alle lyde
- 212 Indstillinger for billedtekster
- 213 Justere lydbalancen
- 213 Monolyd
- 213 Autovibrér ved lyd
- 214 Assistentmenu
- 216 Smart-rul
- 216 Indstillinger for forsinkelse af tryk og hold
- 216 Interaktionskontrol
- 217 Besvare og afslutte opkald
- 217 Brug enkelt tryk-tilstand
- 218 Administrere tilgængelighedsindstillinger
- 219 Bruge andre nyttige funktioner

## Fejlsøgning



# Læs dette først

Du bør læse vejledningen, før du tager enheden i brug, for at opnå en sikker og korrekt brug.

- Beskrivelserne er baseret på enhedens standardindstillinger.
- Noget indhold kan variere i forhold til din enhed, afhængigt af det geografiske område, tjenesteudbyderen eller enhedens software.
- Indhold (af høj kvalitet), der kræver et højt CPU- og RAM-forbrug, vil påvirke enhedens generelle ydelse. Apps, der er relateret til indholdet, fungerer muligvis ikke korrekt, afhængigt af enhedens specifikationer og det miljø, den anvendes i.
- Samsung er ikke ansvarlig for problemer med ydelsen, der forårsages af apps fra andre udbydere end Samsung.
- Samsung er ikke ansvarlig for ydelsesproblemer eller inkompatibilitet, der skyldes redigerede indstillinger i registreringsdatabasen eller modificeret operativsystemsoftware. Hvis du forsøger at tilpasse operativsystemet, kan det medføre, at din enhed eller dine apps ikke fungerer korrekt.
- Software, lydkilder, baggrunde, billeder og andet medieindhold på denne enhed er givet i licens til begrænset brug. Det er en overtrædelse af lovene om ophavsret at kopiere eller bruge disse materialer til erhvervsmæssige eller andre formål. Brugerne er alene ansvarlige for ulovlig brug af medier.
- Der kan påløbe ekstra gebyrer for datatjenester, som f.eks. meddelelser, upload og download, automatisk synkronisering eller placeringstjenester, afhængigt af dit dataabonnement. Til store dataoverførsler anbefales det at bruge Wi-Fi-funktionen.
- Standardapps, der følger med enheden, er underlagt opdateringer, og understøttelsen kan ophøre uden forudgående varsel. Hvis du har spørgsmål om en app, der leveres med enheden, kan du kontakte Samsungs servicecenter. Kontakt tjenesteudbyderen angående brugerinstallerede apps.
- Ændring af enhedens operativsystem eller installation af software fra uofficielle kilder kan medføre, at enheden ikke fungerer korrekt samt beskadigelse eller tab af data. Disse handlinger er overtrædelser af din Samsung-licensaftale og vil ugyldiggøre din garanti.

## Vejledningens ikoner



**Advarsel:** Situationer, hvor der er risiko for, at du eller andre kommer til skade



**Forsigtig:** Situationer, hvor der er risiko for, at enheden eller andet udstyr beskadiges



**Bemærk:** Bemærkninger, tip eller yderligere oplysninger

# Kom godt i gang

## Pakkens indhold

Kontroller, at følgende dele er i æsken:

- Enhed
- Batteri
- Hurtigstart



- De dele, der følger med enheden, og eventuelt tilbehør kan variere alt afhængigt af dit geografiske område eller din tjenesteudbyder.
- De medfølgende dele er kun beregnet til brug sammen med denne enhed og er muligvis ikke compatible med andre enheder.
- Udseende og specifikationer kan ændres uden forudgående varsel.
- Du kan købe mere tilbehør hos din lokale Samsung-forhandler. Du skal sikre dig, at det er kompatibelt med enheden inden købet.
- Brug kun tilbehør, der er godkendt af Samsung. Brug af tilbehør, der ikke er godkendt, kan medføre ydelsesproblemer og funktionsfejl der ikke dækkes af garantien.
- Tilgængeligheden af alt tilbehør er underlagt ændringer og afhænger udelukkende af producentvirksomheden. Besøg Samsungs websted, hvis du vil have flere oplysninger om tilgængeligt tilbehør.



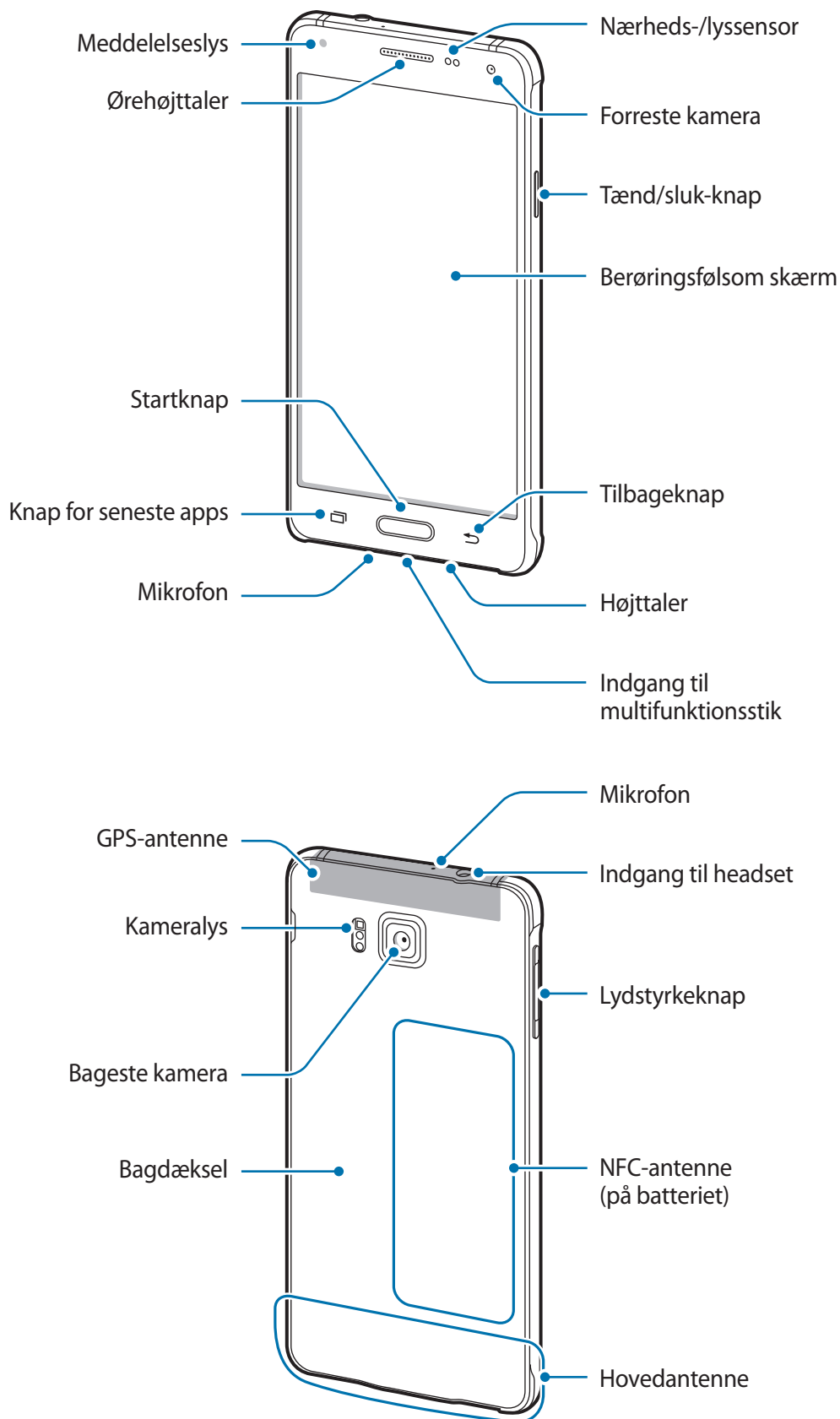

## Enhedens udseende



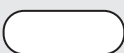

- Undgå at dække antenneområdet med dine hænder eller andre objekter. Det kan medføre tilslutningsproblemer eller tappe batteriet for strøm.
- Det anbefales at bruge en skærmbeskytter, der er godkendt af Samsung. Ikke-godkendte skærmbeskyttere kan medføre funktionsfejl på sensorerne.
- Lad ikke den berøringsfølsomme skærm komme i kontakt med vand. Der kan opstå fejl på den berøringsfølsomme skærm under fugtige forhold, eller hvis den udsættes for vand.

## Knapper

Knap	Funktion
 <b>Tænd/sluk</b>	<ul style="list-style-type: none"> <li>• Tryk og hold nede for at tænde eller slukke enheden.</li> <li>• Tryk for at aktivere eller låse skærmen.</li> </ul>
 <b>Seneste apps</b>	<ul style="list-style-type: none"> <li>• Tryk for at åbne listen over de seneste apps.</li> <li>• Tryk og hold nede for at få adgang til yderligere indstillinger for den aktuelle skærm.</li> </ul>
 <b>Startskærm</b>	<ul style="list-style-type: none"> <li>• Tryk for at aktivere skærmen, mens den er låst.</li> <li>• Tryk for at gå tilbage til Startskærmen.</li> <li>• Tryk to gange for at starte <b>S Voice</b>.</li> <li>• Tryk og hold nede for at starte <b>Google</b>.</li> </ul>
 <b>Tilbage</b>	<ul style="list-style-type: none"> <li>• Tryk for at gå tilbage til den forrige skærm.</li> </ul>
 <b>Lydstyrke</b>	<ul style="list-style-type: none"> <li>• Tryk for at justere enhedens lydstyrke.</li> </ul>

# Brug af SIM- eller USIM-kortet og batteriet

## Isætte SIM- eller USIM-kortet og batteriet

Isæt SIM- eller USIM-kortet, som du har modtaget fra teleudbyderen, og det medfølgende batteri.



- Der kan kun bruges nano-SIM-kort i denne enhed.
- Afhængigt af tjenesteudbyderen er visse LTE-tjenester muligvis ikke tilgængelige. Yderligere oplysninger om tilgængelige tjenester fås ved henvendelse til din tjenesteudbyder.

**1** Fjern bagdækslet.

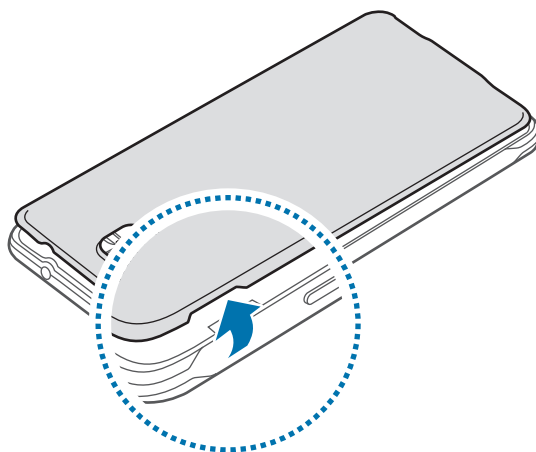

Vær forsigtig, så du ikke beskadiger dine negle, når du fjerner bagdækslet.



Undgå at bøje eller dreje bagdækslet unødigt. Hvis du gør det, kan du beskadige dækslet.

- 2 Isæt SIM- eller USIM-kortet med de gulfarvede kontakter vendende nedad.

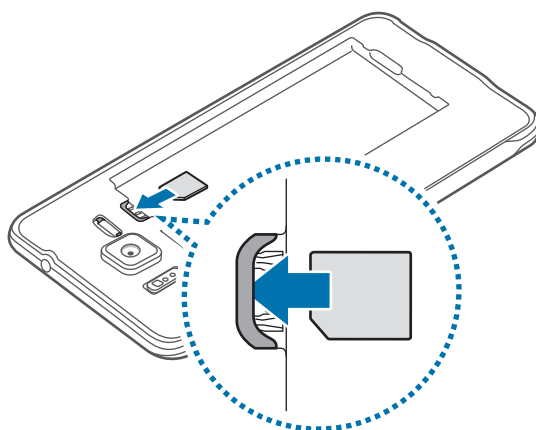

Vær forsigtig med ikke at miste eller lade andre bruge SIM- eller USIM-kortet. Samsung er ikke ansvarlig for nogen skader eller ulemper, der forårsages af mistede eller stjålne kort.

- 3 Isæt batteriet.

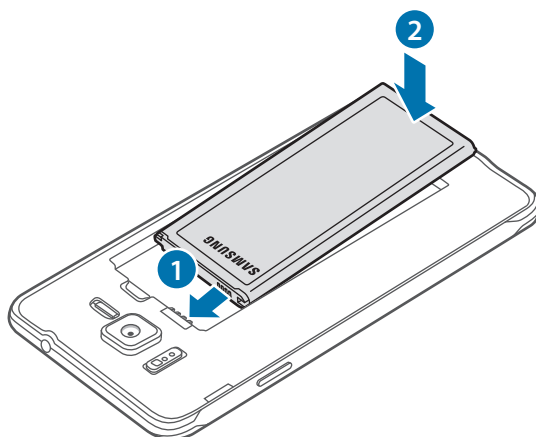

- 4 Sæt bagdækslet på plads igen.

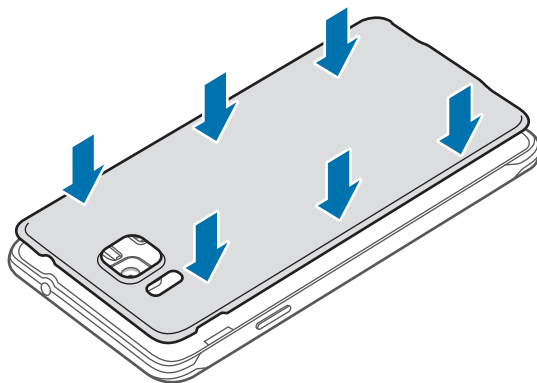

## Fjerne SIM- eller USIM-kortet og batteriet

- 1 Fjern bagdækslet.
- 2 Træk batteriet ud.

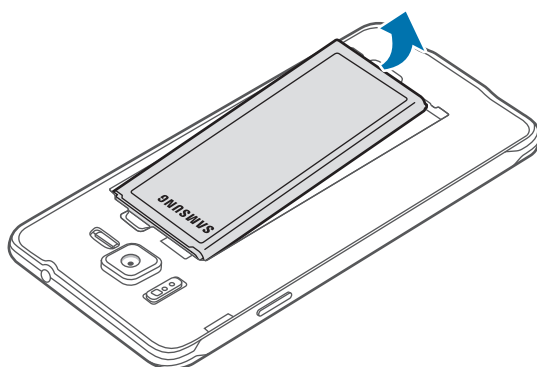

- 3 Tryk på SIM- eller USIM-kortet med din finger, og træk det derefter ud.

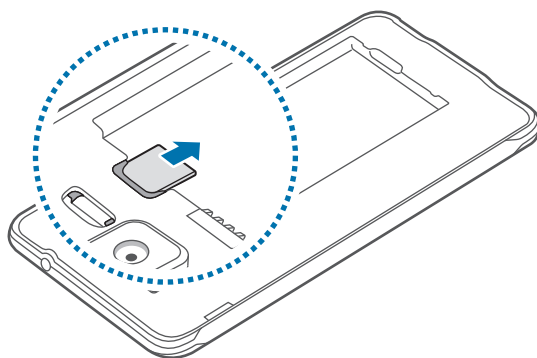



## Oplade batteriet

Oplad batteriet med opladeren, før du bruger det for første gang. Du kan også oplade batteriet ved hjælp af en computer ved tilslutning med USB-kablet.



Brug kun opladere, batterier og kabler, som er godkendte af Samsung. Ikke-godkendte opladere eller kabler kan få batteriet til at eksplodere eller beskadige enheden.



- Når batteriet er ved at løbe tør for strøm, er batterikonet tomt.
- Hvis batteriet er totalt afladet, kan du ikke tænde enheden, selv om opladeren er tilsluttet. Lad det tømte batteri lade op et par minutter, før du tænder for enheden.
- Hvis du kører flere apps samtidigt eller bruger netværksapps eller apps, der skal have forbindelse til en anden enhed, bruges batteriet hurtigt op. Du bør altid lade batteriet helt op, før du bruger disse apps for at undgå, at forbindelsen til netværket afbrydes, eller at batteriet løber tør under en dataoverførsel.

Slut USB-kablet til USB-strømadapteren, og sæt derefter enden af USB-kablet ind i multifunktionsstikket.

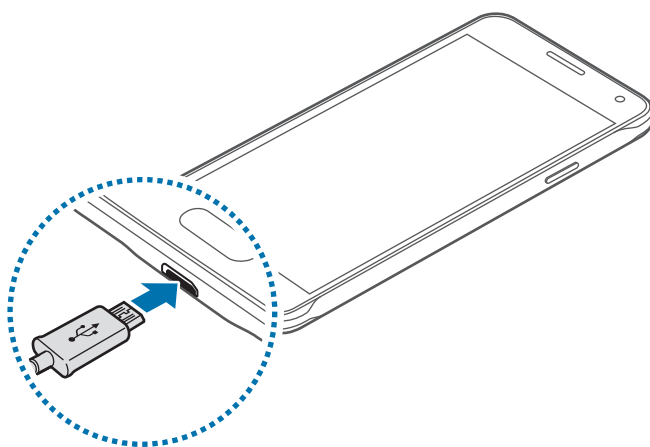

Enheden kan blive alvorligt beskadiget, hvis opladeren tilsluttes forkert. Skader som følge af forkert brug dækkes ikke af garantien.



- Du kan bruge enheden, mens den oplader, men det kan tage længere tid at lade batteriet helt op.
- Hvis strømforsyningen til enheden er ustabil under opladning, fungerer den berøringfølsomme skærm muligvis ikke. Hvis dette sker, skal du tage opladeren ud af enheden.
- Enheden kan blive varm under opladningen. Dette er normalt og bør ikke påvirke enhedens levetid eller ydelse. Hvis batteriet bliver varmere end normalt, kan opladeren stoppe opladningen.
- Hvis enheden ikke oplader korrekt, bør du indlevere enheden og opladeren til et af Samsungs servicecentre.

Kobl enheden fra opladeren, når den er fuldt opladet. Tag først opladeren ud af enheden og derefter ud af stikkontakten.



Du må ikke fjerne batteriet, før du har frakoblet opladeren. Dette kan beskadige enheden.



Kobl opladeren fra, når den ikke er i brug, for at spare strøm. Da opladeren ikke har en tænd/sluk-kontakt, skal du for at undgå strømspild tage opladerstikket ud af stikkontakten, når opladeren ikke er i brug. Opladeren skal placeres tæt på stikkontakten og være let tilgængelig under opladning.

## Reducere batteriforbruget

Din enhed indeholder valgmuligheder, der hjælper dig med at spare på batteriet. Ved at tilpasse disse muligheder og deaktivere funktioner i baggrunden, kan du anvende enheden igennem længere tid mellem opladninger:

- Når du ikke bruger enheden, kan du skifte til sovetilstand ved at trykke på Tænd/sluk-knappen.
- Luk unødvendige apps ved hjælp af joblisten.
- Deaktiver Bluetooth-funktionen.
- Deaktiver Wi-Fi-funktionen.
- Deaktiver automatisk synkronisering af apps.
- Nedsæt tiden for baggrundsbelysning.
- Nedsæt skærmens lysstyrke.

## Tænde og slukke for enheden

Tryk på Tænd/sluk-knappen og hold den nede i nogle få sekunder for at tænde enheden.

Første gang, du tænder enheden, eller efter udførelse af en datanulstilling, skal du opsætte den ved at følge vejledningen på skærmen.

Du kan slukke enheden ved at trykke på Tænd/sluk-knappen og holde den nede og herefter trykke på **Sluk**.

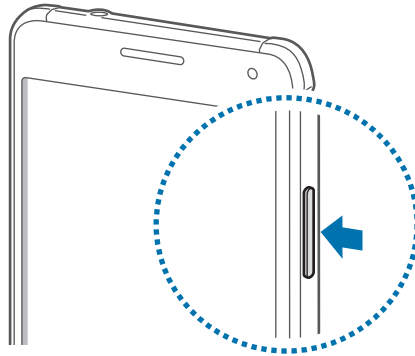

Overhold alle skilte og anvisninger fra autoriseret personale, når du færdes i områder, hvor brugen af trådløse enheder er forbudt, som f.eks. om bord på fly eller på hospitaler.

## Låse og oplåse skærmen

Når du trykker på Tænd/sluk-knappen, slukkes og låses skærmen. Skærmen slukkes og låses også automatisk, hvis enheden ikke har været i brug i en bestemt periode.

For at låse skærmen op skal du trykke på Tænd/sluk-knappen eller Startknappen og svirpe med fingeren i en valgfri retning inden for skærmoplåsningsområdet.

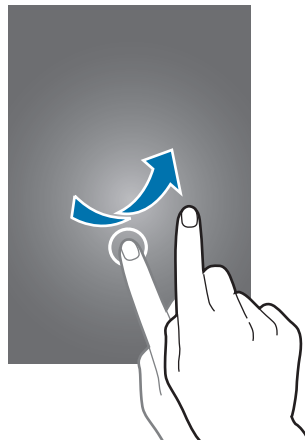

Du kan ændre oplåsningskoden for at låse skærmen op. Se [Skifte skærmlåsemetode](#) for flere oplysninger.

# Grundlæggende brug

## Bruge den berøringsfølsomme skærm



- Lad ikke den berøringsfølsomme skærm komme i kontakt med andre elektriske enheder. Elektrostatisk udladning kan medføre fejl på den berøringsfølsomme skærm.
- For at undgå beskadigelse af den berøringsfølsomme skærm må du ikke trykke på den med skarpe genstande eller udøve et for stort tryk på den med dine fingerspidser.



- Enheden vil muligvis ikke genkende berøringsinput, der foretages tæt på skærmens kanter, da de er uden for området for berøringsinput.
- Hvis du ikke bruger den berøringsfølsomme skærm igennem en længere periode, kan det resultere i skærmindbrænding eller spøgelsesbilleder. Sluk den berøringsfølsomme skærm, når du ikke bruger enheden.
- Det anbefales at bruge fingrene, når du benytter den berøringsfølsomme skærm.

## Trykke

Du kan åbne en app, vælge et menupunkt, trykke på en knap på skærmen eller indtaste et tegn på tastaturet på skærmen ved at trykke på den med fingeren.

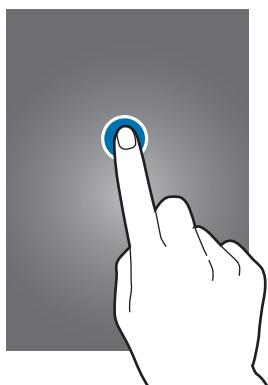

## Trykke og holde nede

Tryk og hold nede på et element på skærmen i mere end 2 sekunder for at få adgang til de tilgængelige valg.



## Trække

Du kan flytte et element ved at trykke og holde nede og trække det til den ønskede position.

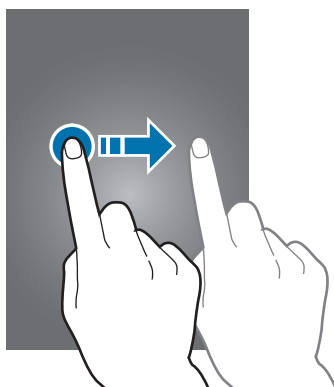

## Dobbeltrykke

Dobbeltryk på en webside eller et billede for at zoome ind. Dobbeltryk igen for at vende tilbage.

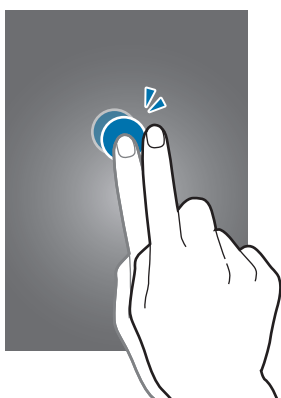

## Svirpe

Svirp til højre eller venstre på Startskærmen eller Applikationsskærmen for at få vist et andet panel. Svirp op eller ned for at rulle gennem en webside eller en liste over elementer, såsom en kontaktliste.

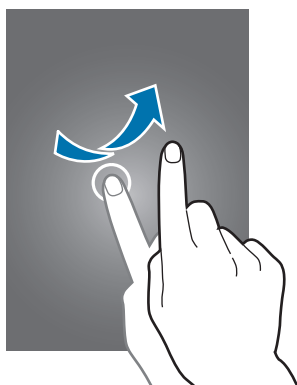

## Sprede og knibe

Spred to fingre fra hinanden på en webside, et kort eller et billede for at zoome ind. Knib fingrene sammen for at zoome ud.

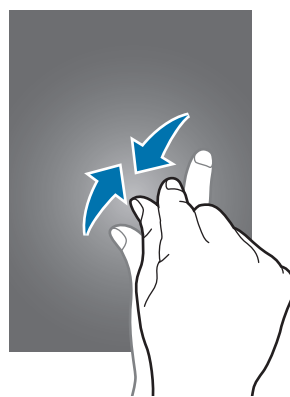
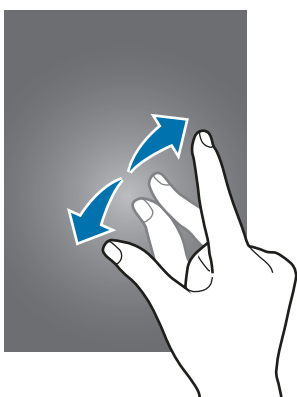

# Startskærmlayout

## Startskærm

Startskærmen er udgangspunktet, hvorfra du kan få adgang til alle enhedens funktioner. Her vises widgets, genveje til apps og andet. Widgets er små apps, der starter bestemte appfunktioner til at give oplysninger og praktisk adgang til din startskærm.

Hvis du vil se andre paneler, skal du rulle til venstre eller højre eller trykke på en skærmindikator nederst på skærmen. Se [Administrere Startskærmen](#) for at tilpasse Startskærm.

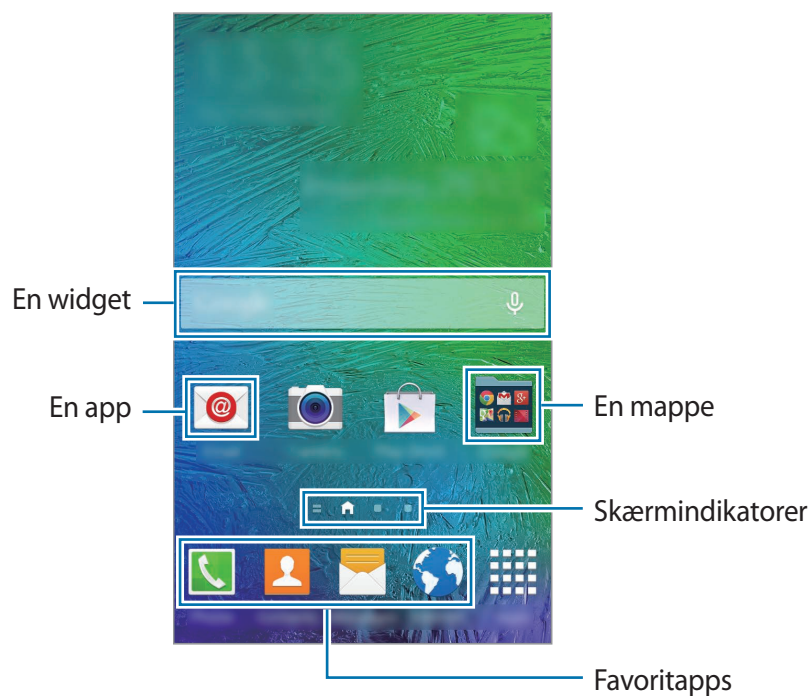



## Indstillinger for Startskærm

Tryk på et tomt område på Startskærmen, og hold det nede, eller knib fingrene sammen på skærmen for at få adgang til de tilgængelige indstillinger.

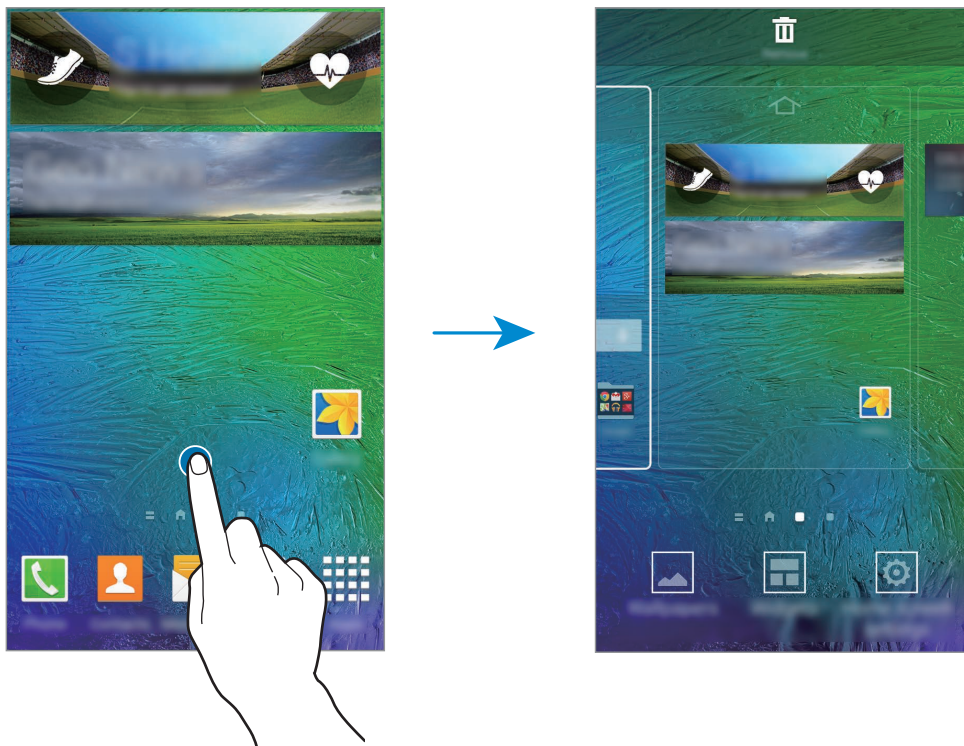



## Bruge Mit tidsskrift

**Mit tidsskrift** viser liveopdateringer af sociale netværk og nyheder, som du er interesseret i.

For at aktivere **Mit tidsskrift** skal du trykke og holde fingeren på et tomt område på Startskærmen. Tryk derefter på **Indst. for startskærm**, og marker **Mit tidsskrift**.

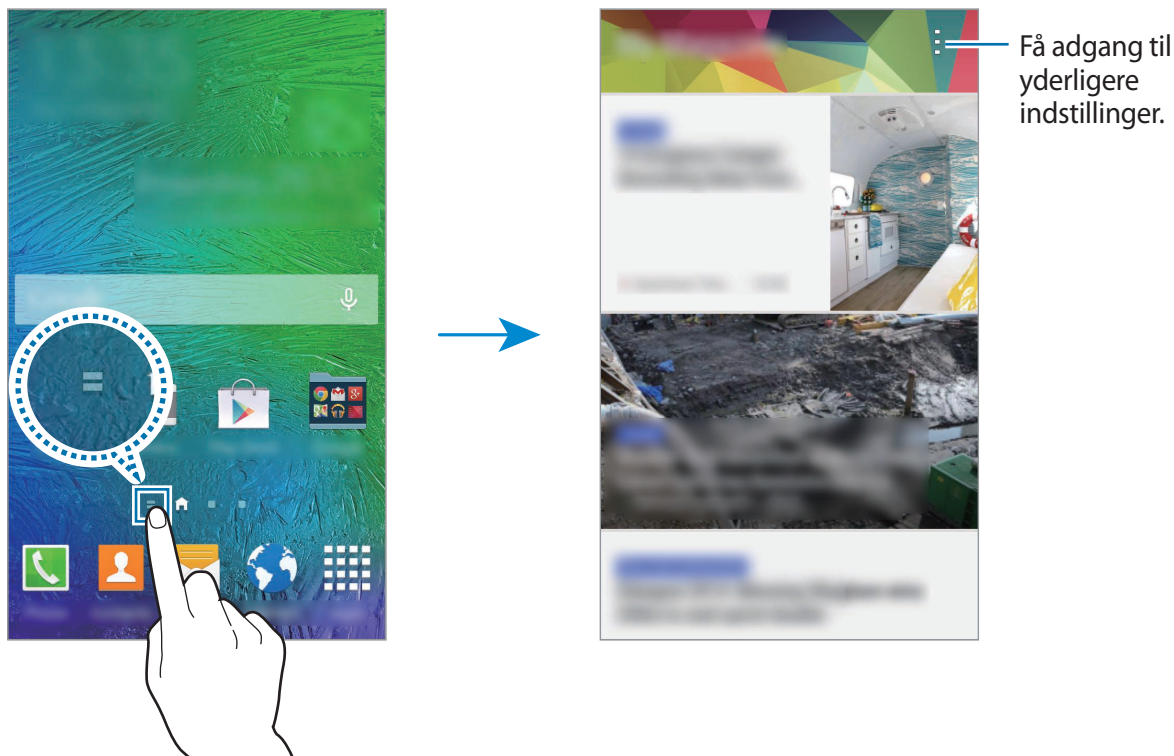
På Startskærmen skal du trykke på  eller rulle til højre for at åbne **Mit tidsskrift**.



For at vælge indhold, der skal vises, skal du trykke på  → **Indstillinger**, og derefter vælge de kategorier, der interesserer dig.

Hvis du vil opdatere indholdet automatisk, når **Mit tidsskrift** åbnes, skal du trykke på  → **Indstillinger**, og derefter markere **Autoopdatering ved åbning**.

For at deaktivere **Mit tidsskrift** skal du trykke og holde fingeren på et tomt område på Startskærmen. Tryk derefter på **Indst. for startskærm**, og fravælg **Mit tidsskrift**.

## Applikationsskærm

Applikationsskærmen viser ikoner for alle apps, herunder nyinstallerede apps.

Tryk på **Apps** på Startskærmen for at åbne Applikationsskærmen. Hvis du vil se andre paneler, skal du rulle til venstre eller højre eller vælge en skærmindikator nederst på skærmen. Se [Administrere Applikationsskærmen](#) for at tilpasse Applikationsskærmen.







## Indikatorikoner

Indikatorikoner vises på statusbjælken øverst på skærmen. Tabellen nedenfor indeholder de mest almindelige ikoner.



Statusbjælken vises muligvis ikke øverst på skærmen i nogle apps. Træk ned fra skærmens overkant for at få vist statusbjælken.

Ikon	Betydning
	Intet signal
	Signalstyrke
	Roaming (uden for eget dækningsområde)
	Forbundet til GPRS-netværk
	Forbundet til EDGE-netværk
	Forbundet til UMTS-netværk
	Forbundet til HSDPA-netværk
	Forbundet til HSPA+-netværk
	Forbundet til LTE-netværk
	Wi-Fi forbundet
	Bluetooth-funktion aktiveret
	GPS aktiveret
	Igangværende opkald
	Ubesvaret opkald
	Smart skærm-standby- eller smart-pausefunktionen aktiveret
	Synkroniseret med internettet
	Forbundet til computer
	Intet SIM- eller USIM-kort
	Ny sms eller mms
	Alarm aktiveret
	Lydløs tilstand aktiveret

Ikon	Betydning
	Vibration aktiveret
	Flytilstand aktiveret
	Der opstod en fejl, eller du skal være forsigtig
	Batteriniveau

## Paneler til informationer og hurtigindstillinger

### Bruge informationspanelet

Når du modtager nye informationer, som f.eks. beskeder eller ubesvarede opkald, vises indikatorikoner på statusbjælken. Hvis du vil se flere oplysninger om ikonerne, skal du åbne informationspanelet og se detaljerne.

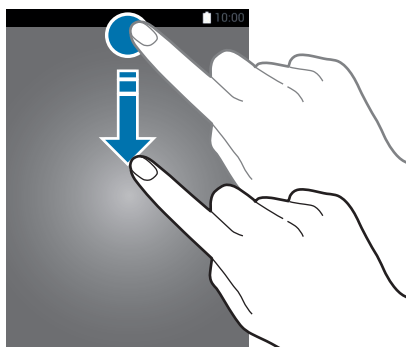

Træk statusbjælken nedad for at åbne informationspanelet. Træk bjælken fra bunden af skærmen opad for at lukke informationspanelet.



Du kan bruge følgende funktioner på informationspanelet.



## Omarrangere hurtigindstillingsknapper

Hvis du vil omarrangere knapperne for hurtigindstillinger i informationspanelet skal du trykke på  → , trykke og holde nede på et element og derefter trække elementet til en anden placering.

## Bruge panelet for hurtigindstillinger

Du kan aktivere eller deaktivere visse funktioner fra informationspanelet. For at aktivere eller deaktivere flere funktioner, skal du åbne hurtigindstillingspanelet.

Træk statusbjælken nedad med to fingre for at åbne panelet for hurtigindstillinger. Du kan også trykke på  i informationspanelet. Træk bjælken fra bunden af skærmen opad for at lukke panelet for hurtigindstillinger.

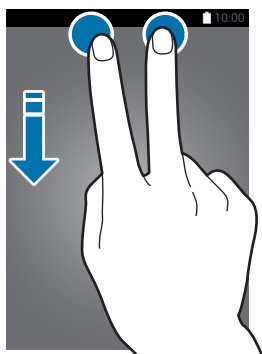

Tryk på følgende indstillinger for at aktivere eller deaktivere dem. Du kan få vist flere detaljerede indstillinger, hvis du trykker på en knap og holder den nede.

- **Wi-Fi:** Se [Wi-Fi](#) for at få flere oplysninger.
- **Placer.:** Se [Placering](#) for at få flere oplysninger.
- **Lyd / Vibration / Lydløs:** Vælg en lydtilstand.
- **Skærmrotation:** Tillad eller forhindr grænsefladen i at rotere, når du drejer enheden.



Ikke alle apps giver mulighed for skærmrotation.

- **Bluetooth:** Se [Bluetooth](#) for at få flere oplysninger.
- **Mobile data:** Se [Databrug](#) eller [Mobile netværk](#) for flere oplysninger.
- **Download booster:** Se [Download booster](#) for flere oplysninger.
- **U.strøm bespar.:** Se [Ultrastrømbesparende tilstand](#) for at få flere oplysninger.
- **Multi-vindue:** Se [Multi-vindue](#) for at få flere oplysninger.
- **Værktøjskasse:** Se [Værktøjskasse](#) for at få flere oplysninger.







- **Mobilt hotspot:** Se [Internetdeling og Mobilt hotspot](#) for flere oplysninger.
- **Screen Mirroring:** Se [Screen Mirroring](#) for at få flere oplysninger.
- **NFC:** Se [NFC](#) for at få flere oplysninger.
- **Synk:** Når du aktiverer denne funktion, synkroniserer enheden automatisk apps, f.eks. kalender eller e-mail.
- **Smart sk.st.by:** Når du aktiverer denne funktion, forbliver skærmen tændt, så længe du ser på den.
- **Smart-pause:** Når du aktiverer denne funktion, forbliver skærmen tændt, så længe du ser på den.
- **Strømbespar.:** Se [Strømsparetilstand](#) for at få flere oplysninger.
- **Blok.tilstand:** Se [Blokeringstilstand](#) for at få flere oplysninger.
- **Flytilstand:** Se [Flytilstand](#) for at få flere oplysninger.
- **Privat tilstand:** Se [Privat tilstand](#) for at få flere oplysninger.
- **Berør.følsomhed:** Se [Øge den berøringsfølsomme skærms følsomhed](#) for at få flere oplysninger.

## Åbne apps

Åbn en app ved at vælge et appikon på Startskærmen eller Applikationsskærmen.

Tryk på , og vælg et appikon for at åbne listen over de apps, som er blevet brugt for nyligt.

## Lukke en app

Tryk på  → , og tryk derefter på **Afslut** ud for en app for at lukke den. Tryk på **Afslut alle** for at lukke alle åbne apps. Alternativt kan du trykke på  → .



## Installere eller afinstallere apps

### Samsung GALAXY Apps

Brug denne app til at købe og downloade apps.

Tryk på **GALAXY Apps** på Applikationsskærmen.



Om denne app er tilgængelig, afhænger af det geografiske område eller tjenesteudbyderen.

### Installere apps

Gennemse apps efter kategori, eller tryk på **Q** for at søge ved hjælp af et søgeord.

Vælg en app for at se oplysninger om den. Tryk på **Gratis** for at downloade gratis apps. Hvis du vil købe og downloade apps, der er pålagt gebyrer, skal du trykke på den knap, der viser appens pris.



Hvis du vil ændre indstillingerne for automatisk opdatering, skal du trykke på **≡** → **Indstillinger** → **Opdater apps automatisk** og derefter vælge en indstilling.

### Play Butik

Brug denne app til at købe og downloade apps.

Tryk på **Play Butik** på Applikationsskærmen.

### Installere apps

Gennemse apps efter kategori, eller tryk på **Q** for at søge ved hjælp af et søgeord.

Vælg en app for at se oplysninger om den. Tryk på **INSTALLER** for at downloade gratis apps.

Hvis du vil købe og downloade apps, der er pålagt gebyrer, skal du trykke på prisen og følge instruktionerne på skærmen.



Hvis du vil ændre indstillingerne for automatisk opdatering, skal du trykke på **≡** → **INDSTILLINGER** → **Opdater apps automatisk** og derefter vælge en indstilling.



## Downloadede foreslåede apps



Du kan se og downloade dedikerede apps til Galaxy-enheder.

Tryk på  → **GALAXY Essentials** på Applikationsskærmen. Du kan også trykke på widgetten **GALAXY Essentials** på Startskærmen og derefter trykke på  ud for en app.

## Administrere apps

### Afinstallere eller deaktivere apps

Hvis du vil deaktivere standardapps, skal du åbne Applikationsskærmen og trykke på  → **Afinstaller/deaktiver apps**.  vises på de apps, som kan deaktiveres. Vælg en app, og tryk på **Deaktiver**.

Hvis du vil afinstallere downloadede apps, skal du åbne Applikationsskærmen og trykke på  → **Downloadede apps** →  → **Afinstallér**. Alternativt kan du trykke på **Indstillinger** → **Applikationsmanager** på Applikationsskærmen, vælge en app og derefter trykke på **Afinstallér**.

### Aktivere apps

Tryk på  → **Vis deaktiverede apps** på Applikationsskærmen, vælg apps, og tryk derefter på **Udført**. Du kan også trykke på **Indstillinger** → **Applikationsmanager** på Applikationsskærmen, rulle til **DEAKTIVERET**, vælge en app og derefter trykke på **Aktivér**.



- Skjule apps: Skjul kun apps på Applikationsskærmen. Du kan fortsætte med at bruge skjulte apps.
- Deaktivere apps: Deaktiver valgte standardapps, der ikke kan afinstalleres på enheden. Du kan ikke bruge deaktiverede apps.
- Afinstallere apps: Afinstaller downloadede apps.

## Indtaste tekst

### Tastaturlayout

Der vises automatisk et tastatur, når du indtaster tekst for at sende beskeder, oprette notater osv.



Tekstindtastning understøttes ikke på visse sprog. For at indtaste tekst skal du ændre inputsproget til et af de understøttede sprog.

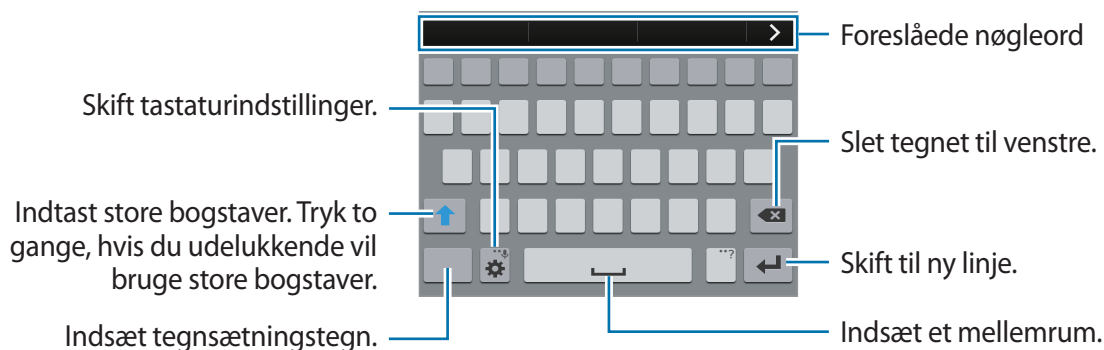

### Skifte indtastningssprog

Tryk på  → **Vælg inputsprog**, og vælg derefter de sprog, du vil bruge. Hvis du vælger to eller flere sprog, kan du skifte mellem indtastningssprog ved at skyde mellemrumstasten til venstre eller højre.



### Skifte tastaturlayout

Tryk på , vælg et sprog under **INDTASTNINGSSPROG**, og vælg derefter det ønskede tastaturlayout.



På **3x4-tastatur** har hver tast tre eller fire tegn. Du kan indtaste et tegn ved at trykke på den pågældende tast gentagne gange, indtil det ønskede tegn vises.

## Brug af yderligere tastaturfunktioner

Tryk og hold nede på  for at anvende forskellige funktioner. Der vises muligvis andre ikoner i stedet for , alt efter den seneste funktion, der blev anvendt.

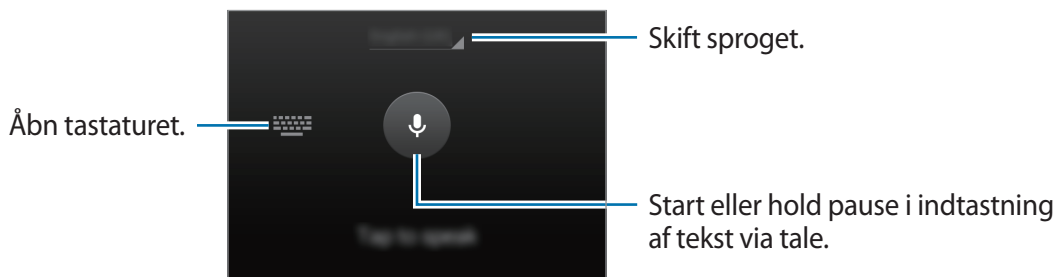

-  : Indtast tekst via tale.



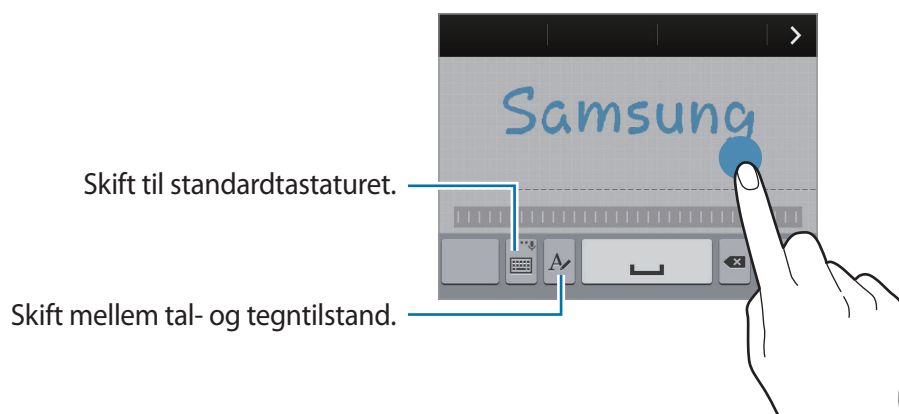

-  : Skift til håndskriftstilstand.





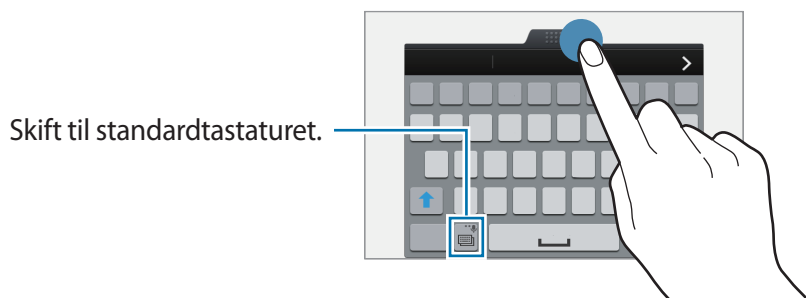

Om denne funktion er tilgængelig, afhænger af dit geografiske område eller din tjenesteudbyder.

-  : Tilføj et element fra udklipsholderen.
-  : Skift tastaturindstillinger.
-  : Indsæt humørikoner.

- : Skift til det flydende tastatur. Du kan flytte tastaturet til en anden placering ved at trække i .



## Kopiere og indsætte

- 1 Tryk og hold over teksten.
- 2 Træk i  eller  for at vælge den ønskede tekst, eller tryk på **Vælg alle** for at vælge al tekst.
- 3 Tryk på **Kopier** eller **Klip**. Den markerede tekst kopieres til udklipsholderen.
- 4 Placer markøren det sted, hvor teksten skal indsættes, og tryk på  → **Indsæt**. Hvis du vil indsætte tekst, som du har kopieret tidligere, skal du trykke på  → **Udklipsholder** og vælge teksten.

## Skærbillede

Tag et skærbillede, mens du bruger enheden.

Tryk og hold nede på Startknappen og Tænd/sluk-knappen samtidig. Billedet gemmes i mappen **Galleri** →  → **Album** → **Screenshots**. Når du har taget et skærbillede, kan du redigere det og dele det med andre.

Du kan også tage skærbilleder på andre måder. Se [Stryg med hånden for skærbillede](#) for flere oplysninger.



Ikke alle apps giver mulighed for at kopiere skærbilleder.

## Mine filer

### Om Mine filer

Brug denne app til at få adgang til forskellige filer, der er gemt på enheden eller andre steder, f.eks. på skylagringsenheder.

Tryk på **Mine filer** på Applikationsskærmen.





Tryk på , og brug følgende valgmuligheder:

- **Tilføj genvej:** Føj en genvej til en mappe på hovedskærm billedet Mine filer.
- **Tilføj FTP-server:** Føj en genvej til en FTP-server på hovedskærm billedet Mine filer.
- **Scan efter enheder i nærheden:** Søg efter enheder, der har mediedeling aktiveret.
- **Indstillinger:** Skift indstillinger for filhåndtering.

## Få vist filer









Tryk på **Mine filer** på Applikationsskærmen.

Vælg den mappe, du vil åbne. Tryk på  for at gå et niveau op i mappehierarkiet. Tryk på  for at vende tilbage til hovedskærmen for Mine filer.

Vælg en mappe, tryk på , og vælg derefter følgende muligheder:

- **Vælg:** Vælg filer eller mapper for at anvende indstillinger.
- **Slet:** Slet filer eller mapper.
- **Opret mappe:** Opret en mappe.
- **Vis som:** Skift visningstilstand.
- **Sortér efter:** Sortér filer eller mapper.
- **Tilføj genvej:** Føj en genvej til en mappe på hovedskærmbilledet Mine filer eller til Startskærm.
- **Indstillinger:** Skift indstillinger for filhåndtering.

Tryk og hold nede på en fil eller en mappe, og brug derefter følgende indstillinger:

- : Del filer med andre.
- : Slet filer eller mapper.
-  → **Flyt:** Flyt filer eller mapper til en anden mappe.
-  → **Kopiér:** Kopiér filer eller mapper til en anden mappe.
-  → **Flyt til Privat:** Flyt filer til den private mappe. Denne mulighed fremkommer, når du aktiverer **Privat tilstand**. Se [Privat tilstand](#) for flere oplysninger.
-  → **Omdøb:** Giv en fil eller en mappe et andet navn.
-  → **Tilføj genvej:** Føj en genvej til en mappe på hovedskærmbilledet Mine filer eller til Startskærm.
-  → **Pak:** Komprimer filer eller mapper for at oprette en zip-fil.
-  → **Detaljer:** Se detaljer om filen eller mappen.

## Strømbesparende funktion

### Strømsparetilstand

Spar batteri ved at begrænse enhedens funktioner.

Tryk på **Indstillinger** → **Strømbesparelse** → **Strømsparetilstand** på Applikationsskærmen, og tryk derefter på kontakten **Strømsparetilstand** for at aktivere dette. Du kan også åbne panelet for hurtigindstillinger og trykke på **Strømbespar.** for at aktivere den.

Vælg mellem følgende indstillinger:

- **Begræns baggrundsdata:** Forhindr apps, der kører i baggrunden, i at bruge en mobil dataforbindelse.
- **Begræns ydeevne:** Begræns diverse funktioner, f.eks. slukning af baggrundslyset for Knappen for seneste apps og Tilbageknappen.
- **Gråtonetilstand:** Viser farver på skærmen som gråtoner.

### Ultrastrømbesparende tilstand

Benyt denne tilstand til at forlænge enhedens batterilevetid. I ultrastrømsparetilstand udfører enheden følgende:

- Viser farver på skærmen som gråtoner.
- Begrænser tilgængelige apps til kun at omfatte vigtige og udvalgte apps.
- Deaktiverer den mobile dataforbindelse, når skærmen slukkes.
- Deaktiverer funktionerne Wi-Fi og Bluetooth.



Tryk på **Indstillinger** → **Strømbesparelse** → **Ultrastrømbesparende tilstand** på Applikationsskærmen, og tryk derefter på kontakten **Ultrastrømbesparende tilstand** for at aktivere dette. Du kan også åbne panelet for hurtigindstillinger og trykke på **U.strøm bespar.** for at aktivere den.

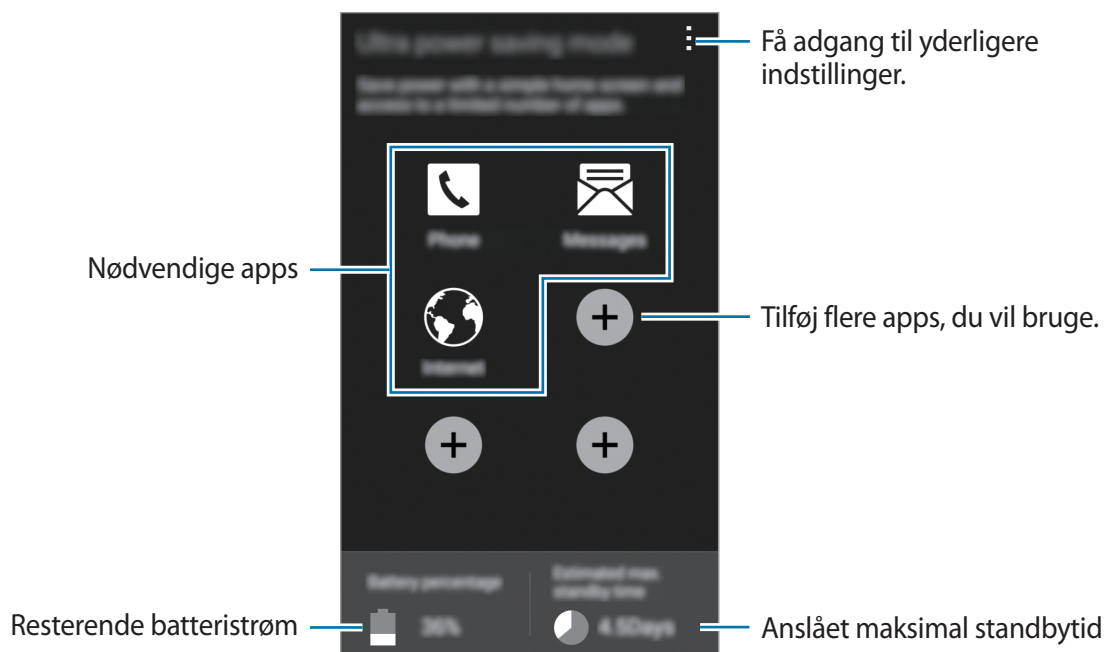

Du kan føje en app til Startskærmen ved at trykke på **+** og vælge en app.

Du kan fjerne en app fra Startskærmen ved at trykke på **⋮** → **Fjern**, vælg en app med **⊖** og derefter trykke på **OK**.

Hvis du vil ændre indstillingerne for ultrastrømsparende tilstand, f.eks. netværksforbindelse eller lyd, skal du trykke på **⋮** → **Indstillinger**.

Du kan deaktivere tilstanden Ultrastrømsparetilstand ved at trykke på **⋮** → **Deaktiver Ultrastrømbes.tilst.**



Den anslåede maksimale standbytid viser den tid, der er tilbage, før batteriet løber tørt, når enheden ikke er i brug. Standbytid afhænger af dine enhedsindstillinger og driftsforholdene.

## Se hjælpeoplysninger

For at få adgang til Hjælp og lære, hvordan du skal bruge enheden og apps, skal du åbne Applikationsskærmen og trykke på **Indstillinger** → **Hjælp**.

For at se hjælpefunktionen til en app, mens du bruger den, skal du trykke på **⋮** → **Hjælp**.



Ikke alle apps indeholder hjælpeoplysninger.

# Netværksforbindelse

## Mobile data

Forbind enheden til et mobilt netværk for at få adgang til internettet eller dele mediefiler med andre enheder. Se [Databrug](#) for yderligere indstillinger.

Tryk på **Indstillinger** → **Databrug** på Applikationsskærmen, og marker derefter **Mobile data**. Du kan også åbne informationspanelet eller panelet for hurtigindstillinger og trykke på **Mobile data** for at aktivere den.

## Wi-Fi

Forbind enheden til et Wi-Fi-netværk for at få adgang til internettet eller dele mediefiler med andre enheder. Se [Wi-Fi](#) for yderligere indstillinger.



- Enheden benytter en ikke-harmoniseret frekvens og er beregnet til brug i alle europæiske lande. WLAN kan anvendes indendørs uden begrænsninger i EU, men kan ikke lovligt anvendes udendørs.
- Slå Wi-Fi fra, når du ikke bruger forbindelsen, for at spare på batteriet.

- 1 Tryk på **Indstillinger** → **Wi-Fi** på Applikationsskærmen, og tryk derefter på kontakten **Wi-Fi** for at aktivere den.
- 2 Vælg et netværk fra listen over registrerede Wi-Fi-netværk. Der vises et låseikon ud for netværk, der kræver adgangskode.
- 3 Tryk på **Tilslut**.



Når enheden opretter forbindelse til et Wi-Fi-netværk, vil enheden igen oprette forbindelse til netværket, hver gang det er tilgængeligt, uden at kræve en adgangskode. For at forhindre, at enheden automatisk opretter forbindelse til netværket, skal du vælge det på listen over netværk og trykke på **Glem**.

## Tilføje Wi-Fi-netværk

Hvis det ønskede netværk ikke vises på netværkslisten Wi-Fi, skal du trykke på **Tilføj Wi-Fi-netværk** nederst på listen. Indtast netværksnavnet i **Netværks-SSID**, vælg sikkerhedstype, indtast adgangskoden, medmindre det er et åbent netværk, og tryk på **Tilslut**.

## Aktivere Wi-Fi Passpoint

Med Wi-Fi Passpoint kan enheden søge efter og oprette forbindelse til et certificeret Wi-Fi-netværk. Du kan bruge Passpoint-funktionen til at oprette forbindelse til offentlige Wi-Fi-netværk, der understøtter automatisk godkendelse. Når du bevæger dig til en ny placering, søges der efter og oprettes forbindelse til et andet certificeret Wi-Fi-netværk.



Om denne funktion er tilgængelig, afhænger af det geografiske område.

Tryk på **⋮** → **Avanceret**, og marker afkrydsningsfeltet **Passpoint**.

## Brug Smart skift af netværk

Brug denne funktion til at opretholde en stabil netværksforbindelse, når du gennemser websider, downloader indhold osv.

Tryk på **Indstillinger** → **Wi-Fi** på Applikationsskærmen, og marker derefter **Skift til smart-netværk**. Enheden skifter automatisk fra et Wi-Fi-netværk til et mobilt netværk, når det aktuelle Wi-Fi-netværk er svagt eller ustabilt. Når Wi-Fi-netværkets signal bliver stærkt, skifter enheden tilbage fra det mobile netværk til Wi-Fi-netværket.

## Download booster

Brug denne funktion til at downloade store filer hurtigere via Wi-Fi og mobile netværk samtidigt. Et stærkere Wi-Fi-signal giver en hurtigere downloadhastighed.

På Applikationsskærmen trykkes på **Indstillinger** → **Download booster** og derefter trykkes på kontakten **Download booster** for at aktivere dette. Du kan også åbne informationspanelet eller panelet for hurtigindstillinger og trykke på **Download booster** for at aktivere den.



- Der kan blive pålagt yderligere gebyrer ved download af filer via et mobilt netværk.
- Når du downloader filer, kan enheden blive varm. Hvis enheden overskrider en bestemt temperatur, slukker den.
- Hvis netværkssignalerne er ustabile, kan hastigheden og ydelsen af denne funktion blive påvirket.
- Hvis Wi-Fi- og mobilforbindelsen har meget forskellige dataoverførselshastigheder, bruger enheden muligvis kun den hurtigste forbindelse.
- Denne funktion understøtter kun Hypertext Transmission Protocol (HTTP) 1.1. Denne funktion kan ikke anvendes med andre protokoller, såsom FTP.

## Internetdeling og Mobilt hotspot

### Om internetdeling og mobile hotspots



Brug denne funktion til at dele enhedens mobildataforbindelse med computere og andre enheder, hvis der ikke er nogen internetforbindelse tilgængelig. Forbindelser kan foretages via Wi-Fi, USB eller Bluetooth.



Du kan blive opkrævet ekstra gebyrer for brug af denne funktion.

## Bruge det mobile hotspot

Brug din enhed som et mobilt hotspot til at dele enhedens mobildataforbindelse med andre enheder.

- 1 Tryk på **Indstillinger** → **Internetdeling og Mobilt hotspot** → **Mobilt hotspot** på Applikationsskærmen.
- 2 Tryk herefter på kontakten **Mobilt hotspot** for at aktivere den.
  -  vises på statusbjælken. Andre enheder kan finde din enhed på listen over Wi-Fi-netværk.
  - For at indstille en adgangskode for det mobile hotspot skal du trykke på  → **Konfigurer hotspot** og vælge sikkerhedsniveauet. Indtast derefter en adgangskode, og tryk på **Gem**.
- 3 På den anden enheds skærm skal du søge efter og vælge din enhed fra listen over Wi-Fi-netværk.
- 4 Brug enhedens mobildataforbindelse på den tilsluttede enhed for at få adgang til internettet.

## Bruge USB-internetdeling

Del enhedens mobildataforbindelse med andre enheder via et USB-kabel.

- 1 Tryk på **Indstillinger** → **Internetdeling og Mobilt hotspot** på Applikationsskærmen.
- 2 Tilslut enheden til computeren via USB-kablet.
- 3 Marker **USB-internetdeling**.
  -  vises på statusbjælken, når der er oprettet forbindelse mellem de to enheder.
- 4 Brug enhedens mobildataforbindelse på computeren.

## Bruge Bluetooth-internetdeling

Del enhedens mobildataforbindelse med andre enheder via Bluetooth. Sørg for, at den computer, du vil oprette forbindelse til, understøtter Bluetooth-funktionen.

- 1 Par din enhed med den anden enhed via Bluetooth. Se [Parre med andre Bluetooth-enheder](#) for flere oplysninger.
- 2 Tryk på **Indstillinger** → **Internetdeling og Mobilt hotspot** på Applikationsskærmen for din enhed.
- 3 Marker **Bluetooth-internetdeling**.
- 4 Åbn skærmen for Bluetooth-indstillinger på den tilsluttede enhed, tryk på  → **Internetadgang**.  
✱ vises på statusbjælken, når der er oprettet forbindelse mellem de to enheder.
- 5 Brug enhedens mobildataforbindelse på den tilsluttede enhed for at få adgang til internettet.



Forbindelsesmetoderne kan variere afhængigt af de forbundne enheder.

## Internet

### Visning af websider

- 1 Tryk på **Internet** på Applikationsskærmen.
- 2 Tryk på adressefeltet. Hvis du vil ændre søgemaskine, skal du trykke på ikonet for søgemaskinen ved siden af webadressen.
- 3 Indtast webadressen eller et nøgleord, og tryk derefter på **Gå**. Tryk på  for at søge på internettet med stemmen.

Træk fingeren let nedad på skærmen for at få vist værktøjslinjerne.



## Angive startsidens

Tryk på **Internet** på Applikationsskærmen.

Tryk på **Indstillinger** → **Angiv hjemmeside**, og vælg derefter en af følgende:

- **Aktuel side:** Angiv enhedens aktuelle webside som din startside.
- **Hurtig adgang:** Angiv listen med hurtig adgang som din startside.
- **Mest besøgte steder:** Angiv listen over mest besøgte websider som din startside.
- **Anden:** Angiv en foruddefineret webside som din startside.

Når du får vist en webside, skal du trykke på **🏠** for at åbne hjemmesiden.



## Administration af listen med hurtig adgang

Du får hurtig adgang til dine ofte besøgte websider ved at føje dem til listen med hurtig adgang.

Du kan føje en webside til listen med hurtig adgang ved at åbne websiden, som du vil tilføje. Tryk derefter på  → **Føj til Hurtig adgang**.

Du kan slette en webside fra listen med hurtig adgang ved at trykke og holde fingeren på websideikonet, som du vil slette. Træk det derefter til **Slet** øverst på skærmen.

## Administrere websidehistorikken

Tryk på **Internet** på Applikationsskærmen.

Tryk på  → **Oversigt** for at åbne en webside fra listen over senest besøgte websider.

Slet websider ved at trykke på  → **Slet** eller **Ryd historik**.

# Bevægelses- og brugbarhedsfunktioner

## Bevægelser og gestik



Overdreven rystelse eller anden påvirkning af enheden kan medføre uønsket input. Styr bevægelser korrekt.

### Direkte opkald

Tryk på **Indstillinger** → **Bevægelser og gestik** → **Direkte opkald** på Applikationsskærmen, og tryk derefter på kontakten **Direkte opkald** for at aktivere dette.

Mens du får vist opkalds-, meddelelses- eller kontaktdetaljer, kan du tage enheden op og holde den op til øret for at foretage et opkald.



## Smart-varsel

Tryk på **Indstillinger** → **Bevægelser og gestik** → **Smart-varsel** på Applikationsskærmen, og tryk derefter på kontakten **Smart-varsel** for at aktivere dette.

Hvis du har ubesvarede opkald eller nye beskeder, vibrerer enheden, når du tager den op.



Denne funktion fungerer muligvis ikke, hvis skærmen er tændt, eller hvis enheden ikke ligger på en flad overflade.

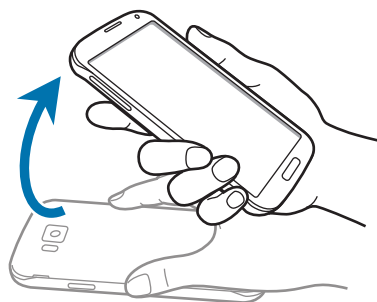

## Lydløs/pause

Tryk på **Indstillinger** → **Bevægelser og gestik** → **Lydløs/pause** på Applikationsskærmen, og tryk derefter på kontakten **Lydløs/pause** for at aktivere dette.

## Dække skærmen med hånden

Dæk skærmen til med håndfladen for at dæmpe indgående opkald eller alarmer eller for at sætte medieafspilning på pause.



## Vender enhed om

Vend enheden for at dæmpe indgående opkald eller alarmer eller for at sætte medieafspilning på pause.

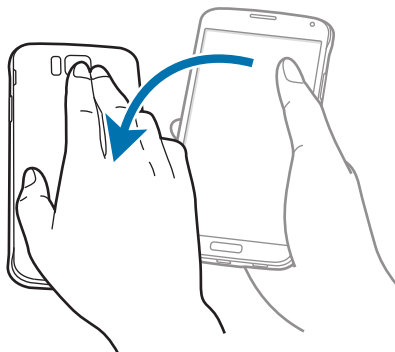

## Smart-pause

Afspil pauser automatisk, når du ser væk fra skærmen. Den genoptages, når du kigger på skærmen igen.

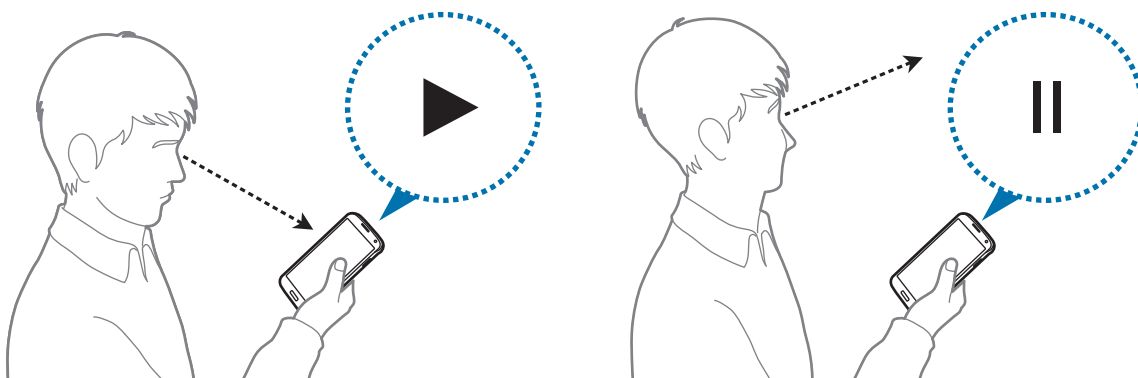

## Stryg med hånden for skærbillede

Tryk på **Indstillinger** → **Bevægelser og gestik** → **Stryg med hånden for skærbillede** på Applikationsskærmen, og tryk derefter på kontakten **Stryg med hånden for skærbillede** for at aktivere dette.

Placer siden af din hånd på skærmen, og før den hen over skærmen fra højre mod venstre eller omvendt for at optage et skærbillede. Billedet gemmes i mappen **Galleri** → **≡** → **Album** → **Screenshots**. Når du har taget et skærbillede, kan du redigere det og dele det med andre.



Ikke alle apps giver mulighed for at kopiere skærbilleder.

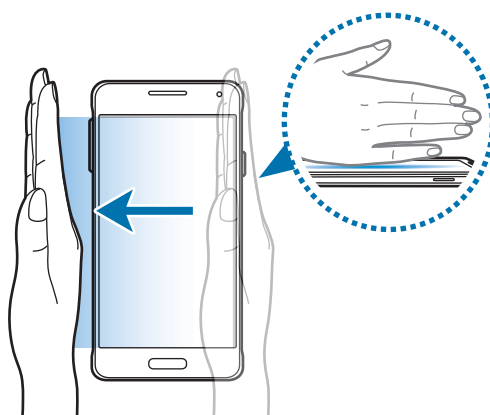

## Luft-visning

Bevæg din finger over et element for at få vist indholdet eller for at se oplysninger i et pop op-vindue.

Tryk på **Indstillinger** → **Luft-visning** på Applikationsskærmen, og tryk derefter på kontakten **Luft-visning** for at aktivere dette.

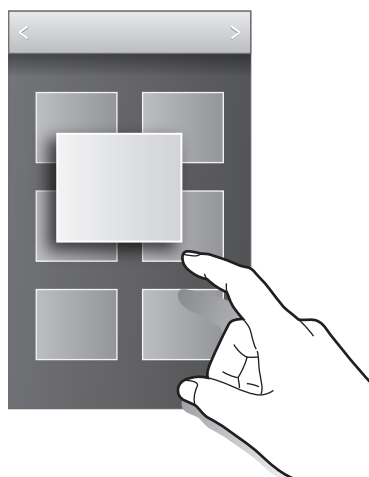

## Multi-vindue

### Om Multi-vindue

Brug denne funktion til at køre to apps på skærmen samtidigt. Du kan anvende denne funktion til at se e-mails eller anvende internettet, samtidigt med at du afspiller en video.

### Starte Multi-vindue

- 1 Tryk på **Indstillinger** → **Multi-vindue** på Applikationsskærmen og tryk derefter på kontakten **Multi-vindue** for at aktivere den. Du kan også åbne informationspanelet eller panelet for hurtigindstillinger og trykke på **Multi-vindue** for at aktivere den.

- 2 Tryk på > i venstre side af skærmen for at åbne bakken Multi-vindue.

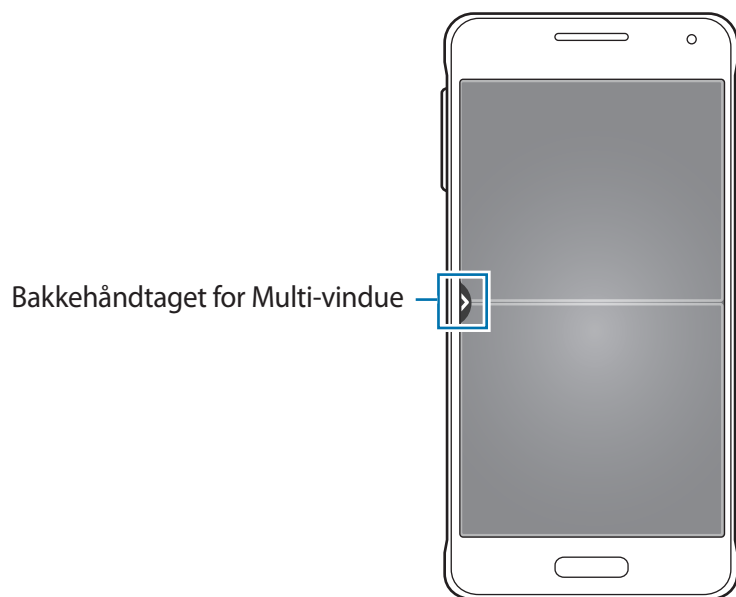

- 3 Tryk og hold nede på et appikon, der skal startes fra bakken Multi-vindue. Træk det derefter til et af de to vinduer.

Appikoner, der er markeret med >, kan startes samtidigt i separate vinduer på skærmen.

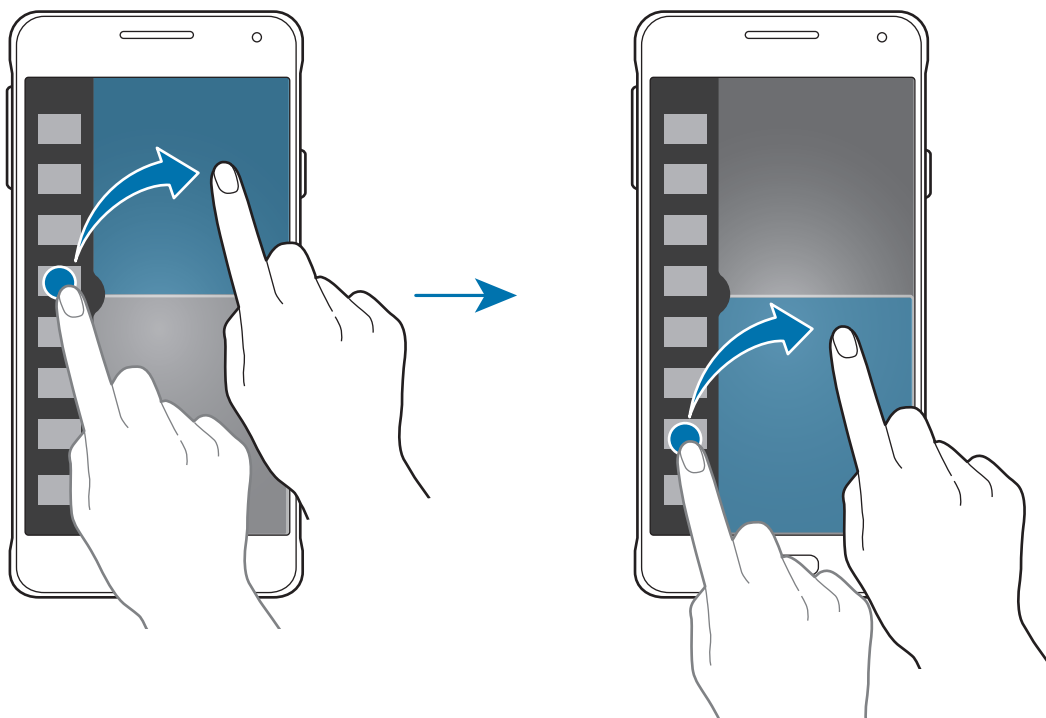

## Oprette en Multi-vindueskombination

Brug denne funktion for at gemme kombinationen af aktuelt kørende Multi-vinduesapps.

**1** Start to apps i et Multi-vindue med delt skærm.

**2** Åbn bakken Multi-vindue, og tryk på **...** → **Opret**.

Multi-vindueskombinationen tilføjes øverst i bakken Multi-vindue.

For at slette Multi-vindueskombinationer skal du åbne bakken Multi-vindue, trykke på **...** → **Redigér**, vælge en Multi-vindueskombination og derefter trykke på **OK**.

## Justere vinduesstørrelsen

Træk cirklen mellem applikationsvinduerne op eller ned for at justere vinduernes størrelse.

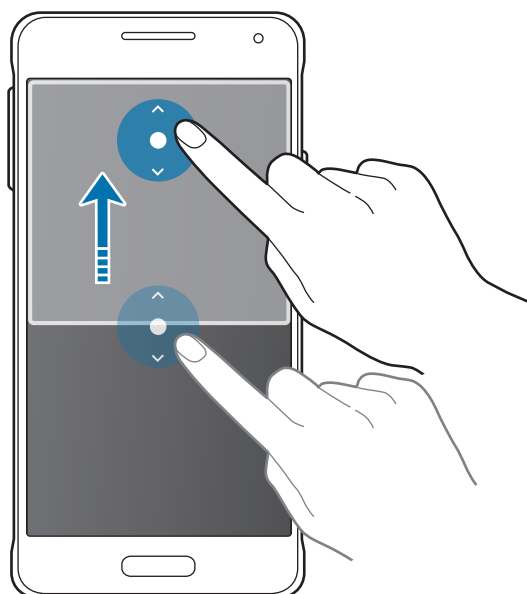



## Bruge indstillinger for Multi-vindue

Når du bruger Multi-vindueapps, skal du vælge appvinduet, hvorefter der vises en hvid ramme omkring det. Tryk på cirklen mellem appvinduerne for at få adgang til følgende indstillinger:

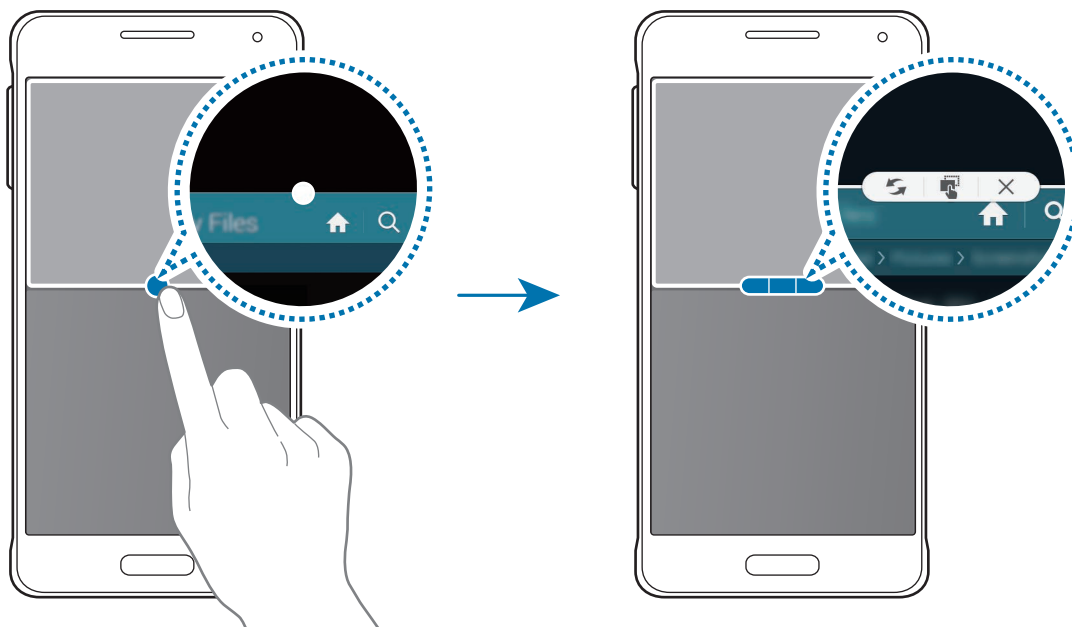

-  : Skift placering mellem Multi-vinduesapps.

-  : Træk og slip tekst eller kopierede billeder fra et vindue til et andet. Tryk og hold nede på et element i det valgte vindue, og træk det til en placering i et andet vindue.

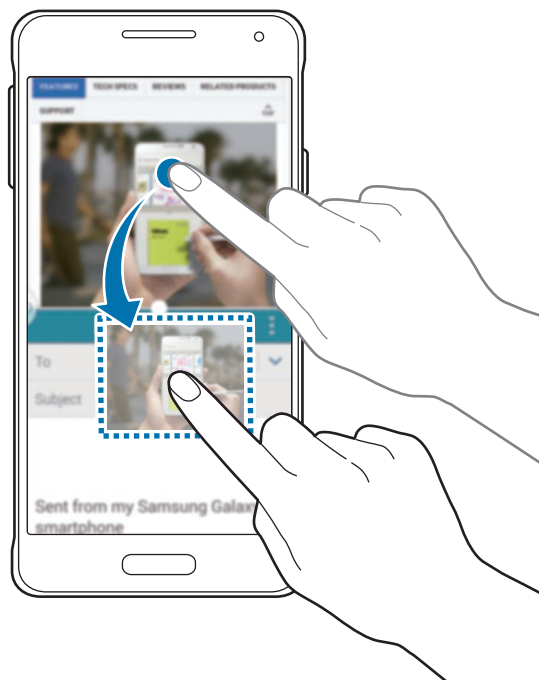

Ikke alle apps understøtter denne funktion.

- ✕ : Luk appen.

## Omarrangere apps i bakken Multi-vindue

Du kan omarrangere apps i bakken Multi-vindue.

- 1 Tryk på **Indstillinger** → **Multi-vindue** på Applikationsskærmen og tryk derefter på kontakten **Multi-vindue** for at aktivere den. Du kan også åbne informationspanelet eller panelet for hurtigindstillinger og trykke på **Multi-vindue** for at aktivere den.
- 2 Åbn bakken Multi-vindue, og tryk på **⋮** → **Redigér**.  
Enheden viser de tilgængelige apps, du kan anvende på bakken Multi-vindue.

### 3 Tryk og hold nede på en app, og træk det til bakken Multi-vindue.

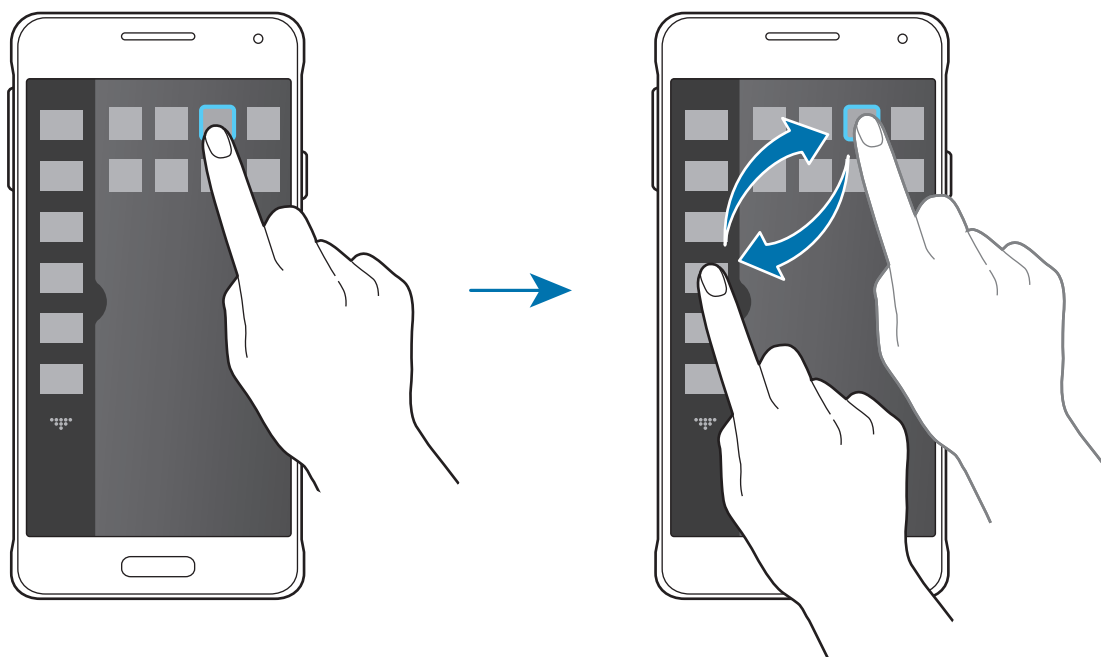

### 4 Tryk på Klar.

## Værktøjskasse

Du kan nemt starte forskellige apps fra værktøjskassen, mens du anvender andre apps.

Tryk på **Indstillinger** → **Værktøjskasse** på Applikationsskærmen, og tryk derefter på kontakten **Værktøjskasse** for at aktivere den. Du kan også åbne panelet for hurtigindstillinger og trykke på **Værktøjskasse** for at aktivere den. ☰ vises på skærmen.

For at starte en app skal du trykke på ☰ og vælge en app.

Du kan flytte værktøjskassen ved at trykke på ☰ og derefter trække den til en anden placering.

Hvis du vil ændre de apps, som findes i værktøjskassen, skal du trykke og holde på ☰ og derefter trække den til **Redigér**.

Du kan skjule værktøjskassen ved at trykke og holde på ☰ og derefter trække den til **Fjern**.

## Øge den berøringsfølsomme skærms følsomhed

Brug denne funktion til at betjene skærmen med handsker på.

Tryk på **Indstillinger** → **Skærm** på Applikationsskærmen, og marker derefter **Forøg berøringsfølsomhed**. Du kan også åbne informationspanelet eller panelet for hurtigindstillinger og trykke på **Berør.følsomhed** for at aktivere den.



- Skærmen er mere modtagelig for berøringer med læderhandsker. Berøringer med andre materialer bliver muligvis ikke registreret.
- For at opnå de bedste resultater skal du trykke hårdt, når du har handsker på.
- Denne funktion fungerer muligvis ikke korrekt, når du anvender S View.

# Tilpasning

## Administrere Startskærm og Applikationsskærm

### Administrere Startskærmen

#### Tilføje elementer

Tryk og hold nede på en app eller en mappe på Applikationsskærmen, og træk den derefter til Startskærmen.

Hvis du vil tilføje widgets, skal du åbne Startskærmen, trykke på et tomt område, holde det nede, trykke på **Widgets**, trykke på en widget og holde den nede og derefter trække den til Startskærmen.

#### Flytte og fjerne et element

Tryk og hold nede på et element på Startskærmen, og træk det derefter til en ny placering.

Træk elementet til siden af skærmen for at flytte det til et andet panel.

Du kan også flytte apps, der bruges ofte, til genvejsområdet nederst på Startskærmen.

Hvis du vil fjerne et element, skal du trykke og holde nede på elementet. Træk det derefter til **Fjern**, som vises øverst på skærmen.

#### Oprette en mappe

- 1 Tryk og hold nede på en app på Startskærmen, og træk den derefter til **Opret mappe**, der vises øverst på skærmen.
- 2 Angiv et mappenavn.
- 3 Tryk på **+**, vælg de apps, du vil flytte til mappen, og tryk derefter på **Udført**.

## Administrere mapper

Hvis du vil omdøbe en mappe, skal du vælge en mappe og derefter trykke på det eksisterende mappenavn. Indtast et nyt navn til mappen, og tryk på **Klar**.

Hvis du vil ændre farven på en mappe, skal du vælge mappen, trykke på  og derefter vælge en farve.

Hvis du vil flytte flere apps til en mappe, skal du trykke og holde nede på en app og derefter trække den til mappen.

Hvis du vil flytte en app fra en mappe, skal du vælge en mappe, trykke og holde nede på appen og derefter trække den til en ny placering.

## Administrere paneler

Tryk på et tomt område på Startskærmen og hold det nede for at tilføje, flytte eller fjerne et panel.

Hvis du vil tilføje et panel, skal du rulle til venstre til det sidste panel og derefter trykke på .

Hvis du vil flytte et panel, skal du trykke og holde nede på et paneleksempel og derefter trække det til en ny placering.

Hvis du vil fjerne et panel, skal du trykke og holde nede på et paneleksempel og derefter trække det til **Fjern** øverst på skærmen.

Hvis du vil indstille et panel som hovedstartskærm, skal du trykke på .

## Administrere Applikationsskærmen

### Ændre sorteringsmetoden

Tryk på  → **Vis som** på Applikationsskærmen, og vælg en sorteringsmetode.

### Skjule apps

Skjul apps, som du ikke vil have vist på Applikationsskærmen.

Tryk på  → **Skjul apps** på Applikationsskærmen, vælg apps, og tryk derefter på **Udført**.

Du kan få vist skjulte apps ved at trykke på  → **Vis skjulte apps**, vælg apps, og derefter trykke på **Udført**.

## Flytte elementer

Tryk på  → **Redigér** på Applikationsskærmen. Tryk og hold nede på et element, og træk det til en ny placering.



Træk elementet til siden af skærmen for at flytte det til et andet panel.

Hvis du vil flytte et element til et nyt panel, skal du trække det til **Opret side**, som vises øverst på skærmen.



Du kan kun flytte mapper i mappepanelet.

## Oprette mapper

- 1 Tryk på  → **Opret mappe** på Applikationsskærmen. Du kan også vælge at trykke på  → **Redigér**, holde nede på en app og derefter trække den til **Opret mappe**, som vises øverst på skærmen.
- 2 Angiv et mappenavn.
- 3 Tryk på , vælg de apps, du vil flytte til mappen, og tryk derefter på **Udført**.  
Den nye mappe føjes til mappepanelet på Applikationsskærmen.

## Administrere mapper

Hvis du vil omdøbe en mappe, skal du vælge en mappe og derefter trykke på det eksisterende mappenavn. Indtast et nyt navn til mappen, og tryk på **Klar**.

Hvis du vil ændre farven på en mappe, skal du vælge mappen, trykke på  og derefter vælge en farve.

Hvis du vil flytte flere apps til en mappe, skal du trykke på  → **Redigér**, trykke og holde nede på en app og derefter trække den til mappen.

Hvis du vil flytte en app fra en mappe, skal du trykke på  → **Redigér**, vælge en mappe, trykke og holde nede på en app og derefter trække den til et apppanel. Hvis du flytter appen fra mappen til mappepanelet, oprettes der en ny mappe.

## Angive baggrund og ringetoner

### Angive baggrund

Angiv et billede eller foto, der er gemt på enheden, som baggrund for Startskærmen eller den låste skærm.

- 1 Tryk på et tomt område på Startskærmen, hold det nede, og tryk derefter på **Baggrunde**. Du kan også trykke på **Indstillinger** → **Baggrund** på Applikationsskærmen.
- 2 Vælg den skærm, du vil ændre eller anvende en baggrund til.
- 3 Rul til venstre eller højre, og vælg mellem de billeder, der vises nederst på skærmen. Du kan vælge fotos, der er optaget med enhedens kamera, eller øvrige fotos ved at trykke på **Flere billeder**.
- 4 Tryk på **Indstil baggrund** eller **Udført**.

### Ændre ringetoner

Skift ringetoner for indgående opkald og meddelelser.

Tryk på **Indstillinger** → **Lyd** på Applikationsskærmen.

For at indstille en ringetone for indgående opkald skal du trykke på **Ringetoner**, vælge en ringetone og derefter trykke på **OK**. Hvis du vil bruge en sang, der er gemt i enheden eller på din konto, som ringetone, skal du trykke på **Tilføj**.

For at indstille en ringetone for meddelelser skal du trykke på **Meddelelser**, vælge en ringetone og derefter trykke på **OK**.



## Skifte skærmlåsemetode

Du kan ændre, hvordan du låser skærmen for at forhindre andre i at få adgang til dine personlige oplysninger.

Tryk på **Indstillinger** → **Låseskærm** → **Skærmlås** på Applikationsskærmen, og vælg derefter en skærmlåsemetode. Der skal altid indtastes en oplåsningskode for at låse enheden op.



Hvis du glemmer oplåsningskoden, kan du få enheden nulstillet i et af Samsungs servicecentre.

### Mønster

Tegn et mønster ved at forbinde mindst fire punkter, og tegn derefter mønsteret igen for at bekræfte det. Angiv en PIN-reservekode til at låse skærmen op, hvis du skulle glemme mønsteret.

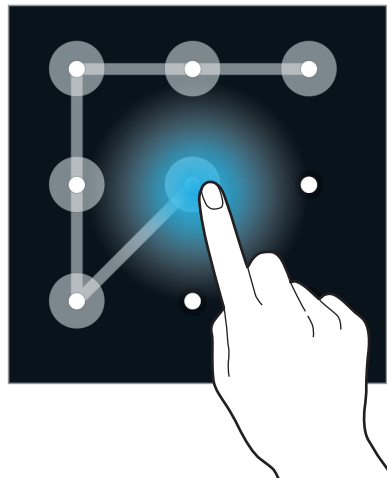

### PIN-kode

En PIN-kode består kun af cifre. Indtast mindst fire cifre, og indtast adgangskoden igen for at bekræfte.

### Adgangskode

En adgangskode består af tegn og cifre. Indtast mindst fire tegn, herunder cifre og symboler, og indtast adgangskoden igen for at bekræfte.

### Fingeraftryk

Registrer dine fingeraftryk for at oplåse skærmen. Se [Fingerscanner](#) for flere oplysninger.

# Fingerscanner

## For bedre fingeraftryksgenkendelse

Når du scanner dine fingeraftryk på enheden, skal du være opmærksom på, at følgende forhold kan påvirke funktionens effektivitet:

- Startknappen indeholder en sensor til fingeraftryksgenkendelse. Sørg for, at Startknappen ikke er ridset eller beskadiget af metalgenstande, såsom mønter, nøgler og halskæder.
- Den skærmbeskytter, der fulgte med enheden, kan få sensoren til genkendelse af fingeraftryk til at fungere forkert. Fjern skærmbeskytteren for at forbedre følsomheden for fingeraftryk.
- Sørg for, at området for genkendelse af fingeraftryk og dine fingre er rene og tørre.
- Enheden kan muligvis ikke genkende fingeraftryk, der er påvirket af rynker eller ar.
- Enheden genkender eventuelt ikke fingeraftryk fra små eller tynde fingre.
- Hvis du vil forbedre ydeevnen for genkendelse, skal du registrere fingeraftrykkene på den hånd, der anvendes oftest til at udføre opgaver på enheden.
- Træk ikke fingeren for hurtigt eller for langsomt. Træk fingeren ved en moderat hastighed, således at enheden kan genkende den.
- I tørre omgivelser kan der opbygges statisk elektricitet i enheden. Undgå at bruge denne funktion i tørre omgivelser, sørg for at aflade statisk elektricitet ved at berøre en metalgenstand, før du benytter funktionen.

## Registrere fingeraftryk

- 1 Tryk på **Indstillinger** → **Fingerscanner** → **Fingeraftryksmanager** på Applikationsskærmen.
- 2 Hvis du registrerer flere fingeraftryk, vises et pop op-vindue for fingeraftryksgenkendelse. Scan et registreret fingeraftryk på enheden, og tryk på **+**.

**3** Placer fingeren på fingeraftryksområdet nederst i midten af skærmen.

**4** Tryk og hold på skærmen i fingeraftryksområdet, og træk derefter fingeren nedad over Startknappen.

Gentag denne handling med den samme finger, indtil dit fingeraftryk er blevet registreret.



Hvis du bøjer fingeren eller bruger en fingerspids, genkender enheden muligvis ikke dine fingeraftryk.

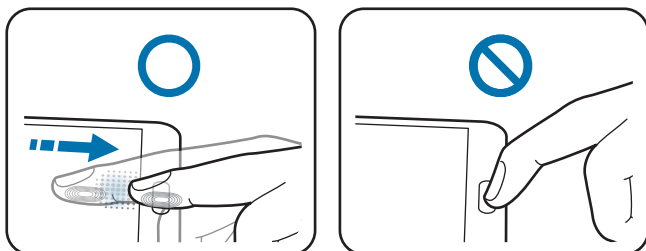

**5** Tryk på **Udført** for at fuldføre scanning af dine fingeraftryk. Du kan også trykke på **Registrér** for at registrere dit fingeraftryk til når du holder enheden i én hånd.

**6** Hvis der åbnes et pop op-vindue med anmodning om adgangskode, skal du trykke på **Fortsæt**, bekræfte den alternative adgangskode ved at indtaste den igen, og derefter trykke på **OK**. Du kan bruge den alternative adgangskode i stedet for at scanne dine fingeraftryk.

**7** Hvis pop op-vinduet for fingeraftryksslås vises, skal du trykke på **OK**. Du kan bruge dine fingeraftryk til at låse skærmen op.

## Administrere registrerede fingeraftryk

Du kan slette eller omdøbe dine registrerede fingeraftryk.

Tryk på **Indstillinger** → **Fingerscanner** → **Fingeraftryksmanager** på Applikationsskærmen.

Slet fingeraftryk ved at trykke på **⋮** → **Ophæv registrering**, vælg fingeraftryk og derefter trykke på **Udført** → **OK**.

Hvis du vil omdøbe et fingeraftryk, skal du trykke og holde nede på et fingeraftryk, trykke på **✎** og indtaste et nyt navn og trykke på **OK**.

## Ændre den alternative adgangskode

Du kan ændre den adgangskode, du bruger som alternativ til scanning af dine fingeraftryk.

- 1 Tryk på **Indstillinger** → **Fingerscanner** → **Skift sik.kop.adgangskode** på Applikationsskærmen.
- 2 Scan et registreret fingeraftryk, eller tryk på **Indt. adg.kode t. sik.kop.**
- 3 Indtast den nye adgangskode, og tryk på **Fortsæt**.
- 4 Indtast den nye adgangskode igen, og tryk på **OK**.

## Oplåse skærmen med fingeraftryk

Du kan oplåse skærmen med de registrerede fingeraftryk.

Tryk på **Indstillinger** → **Fingerscanner** → **Skærmlås** → **Fingeraftryk** på Applikationsskærmen. Du kan også trykke på **Indstillinger** → **Låseskærm** → **Skærmlås** → **Fingeraftryk** på Applikationsskærmen.

## Verificere adgangskode til Samsung account

Brug fingeraftryk til at bekræfte adgangskoden til din Samsung account. Du kan bruge et fingeraftryk i stedet for at indtaste en adgangskode, f.eks. når du køber indhold fra **GALAXY Apps**.

Tryk på **Indstillinger** → **Fingerscanner** → **Verificer Samsung account** på Applikationsskærmen, og tryk derefter på kontakten **Verificer Samsung account** for at aktivere dette. Indtast adgangskoden til din Samsung account, og tryk på **Bekræft**.

## Bruge fingeraftryk til at logge på konti

Du kan bruge dine fingeraftryk til at logge ind på websider, der understøtter lagring af adgangskode.

- 1 Tryk på **Indstillinger** → **Fingerscanner** → **Log på internettet** på Applikationsskærmen, og tryk derefter på kontakten **Log på internettet** for at aktivere dette.
- 2 Åbn en webside, som du vil logge på med et fingeraftryk.
- 3 Indtast dit brugernavn og adgangskode, og tryk derefter på websidens loginknap.
- 4 Marker **Log på ved hjælp af dine fingeraftryk** og tryk på **Husk**.

## Bruge fingeraftryk til køb via PayPal

Du kan foretage køb ved at scanne dine fingeraftryk.



Om denne funktion er tilgængelig, afhænger af dit geografiske område eller din tjenesteudbyder.



- 1 Tryk på **Indstillinger** → **Fingerscanner** → **Betal med PayPal** på Applikationsskærmen.
- 2 Tryk på **Installér** under **FIDO Ready™-understøttelse**.
- 3 Tryk på **Link** under **PayPal-konto**.
- 4 Følg instruktionerne på skærmen for at logge på PayPal-webstedet og registrere dine fingeraftryk.

# Privat tilstand

## Om Privat tilstand

Brug denne tilstand til at forhindre andre i at bruge eller få adgang til særligt indhold, som f.eks. billeder og dokumenter, der er lagret på enheden. Du kan gemme indhold på et bestemt placering og derefter deaktivere Privat tilstand for at skjule elementer på sikker vis.

## Skjule indhold

- 1 Tryk på **Indstillinger** → **Privat tilstand** på Applikationsskærmen og tryk derefter på kontakten **Privat tilstand** for at aktivere den. Du kan også åbne informationspanelet eller panelet for hurtigindstillinger og trykke på **Privat tilstand** for at aktivere den.  
Når du aktiverer Privat tilstand første gang, skal du angive en oplåsningskode og en reserve-PIN-kode.
- 2 Indtast oplåsningskoden for Privat tilstand.  
Når denne tilstand er aktiveret, vises  øverst på skærmen.
- 3 Hvis du vil vælge elementer, der skal skjules, skal du trykke og holde nede på et element på listen, markere de elementer, der skal vælges, og derefter trykke på  → **Flyt til Privat**.  
Elementer, der er flyttet til Privat tilstand, vises med  på dem.
- 4 Når du har valgt de elementer, der skal skjules, skal du åbne Applikationsskærmen, trykke på **Indstillinger** → **Privat tilstand** og derefter trykke på kontakten **Privat tilstand** for at deaktivere dette. Du kan også åbne informationspanelet eller panelet for hurtigindstillinger og trykke på **Privat tilstand** for at deaktivere den.  
De valgte elementer fjernes fra skærmen.

## Se skjult indhold

Du kan kun få vist skjult indhold, når Privat tilstand er aktiveret.

- 1 Tryk på **Indstillinger** → **Privat tilstand** på Applikationsskærmen og tryk derefter på kontakten **Privat tilstand** for at aktivere den. Du kan også åbne informationspanelet eller panelet for hurtigindstillinger og trykke på **Privat tilstand** for at aktivere den.
- 2 Indtast oplåsningskoden for Privat tilstand.
- 3 Tryk på **Mine filer** → **Privat** på Applikationsskærmen.  
Alle elementer, der er flyttet til Privat tilstand, vises på skærmen.

## Nem tilstand

Nem tilstand giver en nemmere brugeroplevelse ved at anvende et mere enkelt layout og større ikoner på Startskærmen. Du har adgang til de mest populære apps, ofte anvendte indstillinger, ligesom du kan føje genveje til dine favoritkontakter.

Tryk på **Indstillinger** → **Nem tilstand** → **Nem tilstand** på Applikationsskærmen, vælg de apps, der skal have et enklere layout, og tryk derefter på **Udført**.

For at vende tilbage til standardtilstand skal du åbne Startskærmen, trykke på **Nemme indstillinger** → **Nem tilstand** → **Standardtilstand** → **Udført**.

## Administrere genveje

Du kan føje en genvej til en app til Startskærmen ved at rulle til venstre, trykke på **+** og derefter vælge en app.

Du kan føje en genvej til en kontakt på Startskærmen ved at rulle til højre og trykke på **👤**.

Du kan slette en genvej fra Startskærmen ved at trykke på **⋮** → **Redigér** og vælge en app eller en kontakt med **⊖**.

## Overføre data fra din forrige enhed

### Bruge backupkonti

Du kan overføre backupdata fra din forrige enhed til den nye enhed ved hjælp af din Google-konto eller din Samsung account. Se [Sikkerhedskopiere og gendanne data](#) for flere oplysninger.

### Bruge Samsung Smart Switch

Du kan overføre data fra den tidligere enhed til en ny enhed via Smart Switch (på mobilenheder og computere). Besøg [www.samsung.com/smartswitch](http://www.samsung.com/smartswitch) for at få flere oplysninger.



Samsung Smart Switch understøttes ikke på alle enheder eller computere.

### Bruge Smart Switch Mobile

Brug denne app til at overføre data fra din tidligere iPhone- eller Android-enhed til din nye enhed. Du kan downloade appen fra **GALAXY Apps** eller **Play Butik**.

- 1 Tryk på **Smart Switch Mobile** på din enhed.
- 2 Vælg en indstilling, afhængigt af den tidligere enhedstype, på din enhed, og følg vejledningen på skærmen.  
Hvis den tidligere enhed er en Android-enhed, skal du kontrollere, at appen Smart Switch Mobile er installeret på enheden. Yderligere oplysninger findes i hjælpen.

### Bruge Smart Switch med computere

Brug denne funktion til at importere en sikkerhedskopi af dine data (fra den valgte producents mobilenheder) fra en computer til din enhed. Du kan downloade appen fra [www.samsung.com/smartswitch](http://www.samsung.com/smartswitch).

- 1 Sikkerhedskopier data fra en tidligere enhed til computeren. Du kan få yderligere oplysninger hos producenten af enheden.
- 2 Start Smart Switch på computeren.



- 3 Slut din aktuelle enhed til computeren med et USB-kabel.
- 4 Klik på producenten af den tidligere enhed på computeren, og følg instruktionerne på skærmen for at overføre data til enheden.

## Bruge Samsung Kies

Importer en sikkerhedskopi fra din computer via Samsung Kies for at gendanne data på din enhed. Du kan også sikkerhedskopiere data til computere via Samsung Kies. Se [Forbinde med Samsung Kies](#) for flere oplysninger.

## Oprette konti

### Tilføje konti

Nogle apps på din enhed kræver en registreret konto. Opret konti for at få mest ud af enheden.

Tryk på **Indstillinger** → **Konti** → **Tilføj konto** på Applikationsskærmen, og vælg en kontotjeneste. Følg derefter anvisningerne på skærmen for at fuldføre kontoopsætningen.

Hvis du vil synkronisere indhold med dine konti, skal du vælge en konto og markere de elementer, du vil synkronisere.



### Fjerne konti

Tryk på **Indstillinger** → **Konti** på Applikationsskærmen, vælg en konto og tryk derefter på **Fjern konto**.

# Telefon

## Foretage opkald

Tryk på **Telefon** på Applikationsskærmen.

Tryk på **Tastatur**, indtast et telefonnummer, og tryk derefter på  for at foretage et opkald, eller tryk på  for at foretage et videoopkald. Du kan også foretage opkald til telefonnumre, der er anført i **Logger**, **Favoritter** og **Kontakter**.

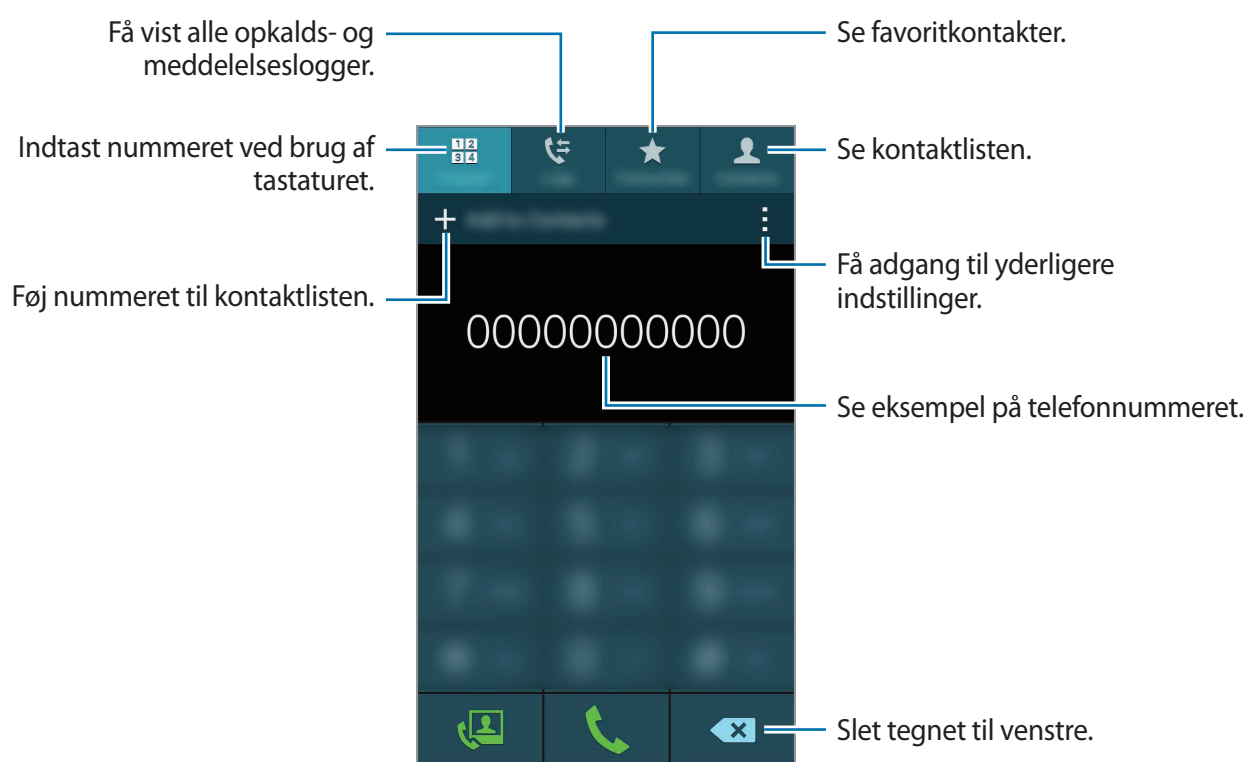

## Foretage opkald fra opkaldslogfiler eller kontaktliste

Tryk på **Logger** eller **Kontakter**, og træk derefter en kontakt eller et telefonnummer til højre for at foretage et opkald.

Hvis du vil deaktivere opkaldet ved at trække et ikon til funktionen til højre, skal du trykke på **:** → **Indstillinger** → **Kontakter** og derefter fjerne markeringen af **Stryg f. opk./sende besk.**

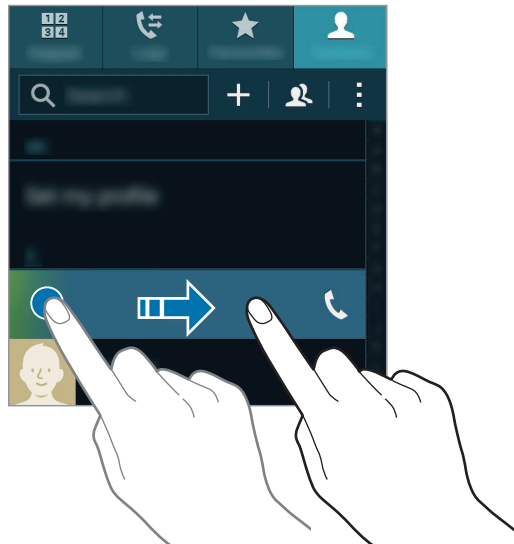

## Foretage opkald fra favoritlisten

Du kan let ringe til kontakter, som du kommunikerer hyppigt med, ved at føje dem til listen over favoritkontakter.

Hvis du vil føje kontakter til favoritlisten, skal du trykke på **Kontakter**, vælge en kontakt og derefter trykke på **★**.

Hvis du vil foretage et opkald til en favoritkontakt, skal du trykke på **Favoritter** og vælge en kontakt.

## Nummerforslag

Tryk på **Tastatur**.

Når du indtaster tal på tastaturet, får du automatisk vist foreslåede numre. Vælg et af dem for at foretage et opkald.

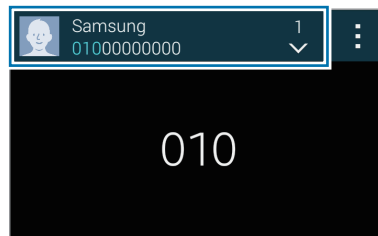

## Hurtigopkaldsnumre

Tryk på **Tastatur**.

For hurtigopkaldsnumre skal du trykke og holde nede på det tilsvarende ciffer.

Du kan knytte en kontaktperson til et hurtigopkaldsnummer ved at trykke på et tilgængeligt hurtigopkaldsnummer på tastaturet og holde det nede, trykke på **OK** og derefter vælge en kontaktperson. Du kan også trykke på **⋮** → **Hurtigopkald**, vælge et nummer og derefter vælge en kontakt.

## Foretage et internationalt opkald

Tryk på **Tastatur**.

Tryk og hold nede på **0**, indtil **+**-tegnet vises. Indtast landekode, områdekode og telefonnummer, og tryk på **☎**.

Hvis du vil blokere udgående internationale opkald, skal du trykke på **⋮** → **Indstillinger** → **Opkald** → **Yderligere indstillinger** → **Opkaldsspærring**. Vælg derefter en opkaldstype, og marker **Internationale opkald**.

## Modtage opkald

### Besvare et opkald

Træk  uden for den store cirkel for at besvare et opkald.

Hvis der vises et pop op-vindue med en opkaldsmeddelelse, mens du bruger en app, skal du trykke på **Besvar** i pop op-vinduet.

Hvis tjenesten Banke på er aktiveret, kan du besvare et andet opkald. Når det andet opkald besvares, sættes det første opkald på hold.

### Afvis et opkald

Træk  uden for den store cirkel for at besvare et opkald.

Hvis der vises et pop op-vindue med en opkaldsmeddelelse, mens du bruger en app, skal du trykke på **Afvis** i pop op-vinduet.

For at sende en besked, når du afviser et indgående opkald, skal du trække afvisningsmeddelelseslinjen opad.

Hvis du vil oprette forskellige afvisningsbeskeder, skal du åbne Applikationsskærmen, trykke på **Telefon** → **:** → **Indstillinger** → **Opkald** → **Opkaldsafvisning** → **Konfigurer beskeder ved afvist opkald** → **+**.

### Afvis opkald fra uønskede numre automatisk

- 1 Tryk på **Telefon** på Applikationsskærmen.
- 2 Tryk på **:** → **Indstillinger** → **Opkald** → **Opkaldsafvisning** → **Afvis automatisk** → **Autoafvis numre**.
- 3 Tryk på **Liste over automatisk afviste** → **+**, indtast et nummer, og tildel derefter en kategori.
- 4 Tryk på **Gem**.







### Ubesvarede opkald

Ved ubesvarede opkald vises  på statuslinjen. Åbn informationspanelet for at få vist listen over ubesvarede opkald. Du kan også trykke på **Telefon** → **Logger** på Applikationsskærmen for at få vist mistede opkald.

# Valgmuligheder under samtaler

## Under et stemmeopkald

Du kan gøre følgende:

-  : Skru op for lyden.
- **Tilf. opk.:** Foretag et andet opkald.
- **Tastatur:** Åbn tastaturet.
- **Afslut:** Afslut igangværende opkald.
- **Højttaler:** Aktiver eller deaktiver højttalertelefonen. Når du bruger højttalertelefonen, skal du tale ind i mikrofonen øverst på din enhed og holde enheden væk fra dine ører.
- **Lydløs:** Slå mikrofonen fra, så den anden person ikke kan høre dig.
- **Bluetooth:** Skift til et Bluetooth-headset, hvis det er tilsluttet enheden.
-  → **Sæt på hold:** Sæt et opkald på hold. Tryk på **Genoptag samtale** for at hente et opkald på hold.
-  → **Kontakter:** Åbn kontaktlisten.
-  → **Notat:** Opret et notat.
-  → **Beskeder:** Send en besked.
-  → **Tilpas opkaldslyd:** Vælg eller tilpas lydkvaliteten ved opkald, når et headset er tilsluttet.
-  → **Indstillinger:** Skift opkaldsindstillinger.

Når du kører apps under et opkald, vises der et pop op-vindue for opkaldsskærmen (). Du kan fortsætte din telefonsamtale, mens du bruger apps.











Skal pop op-vinduet flyttes, skal du trække det til en ny placering.

Du kan slette pop op-vinduet ved at trykke og holde nede på det og derefter trykke på **OK**.

Tryk på genvejen for at vende tilbage til pop op-vinduet.

## Under et videoopkald

Du kan gøre følgende:

-  → **Skjul mig:** Skjul dit billede for den anden person.
-  → **Udgående billede:** Vælg det billede, der vises for den anden person.
-  → **Tag billede:** Tag et billede af den anden person.
-  → **Optag video:** Optag en video af billederne fra den anden person.
-  → **Notat:** Opret et notat.
-  → **Meddelelse:** Send en besked.
-  → **Tastatur:** Åbn tastaturet.
-  → **Højtaler fra / Højtaler til:** Slå højtaler telefon til eller fra. Når du bruger højtalertelefonen, skal du tale ind i mikrofonen øverst på din enhed og holde enheden væk fra dine ører.
-  → **Skift til headset:** Skift til et eventuelt tilsluttet Bluetooth-headset.
-  → **Aktiver dobbelt kamera / Deaktiver dobbelt kamera:** Aktiver eller deaktiver den dobbelte kamerafunktion. Brug det forreste og det bageste kamera, så de andre deltagere kan se dig og dine omgivelser.



Videopkald med dobbelt kameratilstand muliggøres i op til 3 minutter. Efter 3 minutter slukkes det bageste kamera for at sikre optimal ydelse.

Tryk på skærmen for at bruge følgende valgmuligheder:

-  : Føj animerede humørikoner til dit billede.
- **Skift:** Skift mellem forreste og bageste kamera.
- **Lydløs:** Slå mikrofonen fra, så den anden person ikke kan høre dig.
- **Afslut opkald:** Afslut igangværende opkald.

# Kontakter

## Tilføje kontakter

### Flytte kontakter fra andre enheder

Du kan flytte kontakter fra andre enheder til din enhed. Se [Overføre data fra din forrige enhed](#) for flere oplysninger.

### Oprette kontakter manuelt

1 Tryk på **Kontakter** → **Kontakter** på Applikationsskærmen.

2 Tryk på **+**, og indtast kontaktoplysninger.

- : Tilføj et billede.
- **+** / **-**: Tilføj eller slet et kontaktfelt.

3 Tryk på **Gem**.

Hvis du vil føje et telefonnummer til kontaktlisten fra tastaturet, skal du trykke på **Tastatur**, indtaste nummeret og derefter trykke på **Føj til kontakter**.

### Oprette kontakter fra visitkort



Tag et foto af et visitkort og udpak kontaktinformation fra det.

1 Tryk på **Kontakter** → **Kontakter** på Applikationsskærmen.

2 Tryk på  → **Visitkort** → **+**.

Tryk på  → **Målsprog** for at vælge eller tilføje de sprog, der skal genkendes.



- 3 Placer et visitkort på den plane flade, og drej enheden til liggende retning.
- 4 Juster enheden, således at kortet passer ind i rammen på skærmen. Når rammen bliver grøn, tager enheden automatisk et foto. Enheden aflæser også kontaktoplysningerne fra visitkortet og konverterer dem til en kontaktpost.
  - Tryk på , hvis enheden ikke tager fotoet automatisk.
  - For at tage fotos af visitkort manuelt skal du trykke på  → **Hent automatisk** → **Fra**.
  - For at aflæse tekst fra et lagret billede skal du trykke på  → **Indlæs billede**.
- 5 Rediger eller tilføj yderligere oplysninger, og tryk på **Gem**.

## Administrere kontakter

### Redigere en kontakt

- 1 Tryk på **Kontakter** → **Kontakter** på Applikationsskærmen.
- 2 Vælg en kontakt, der skal redigeres, og tryk på .
- 3 Rediger kontaktoplysningerne, eller tryk på **Tilf endnu et felt** for at tilføje yderligere kontaktoplysninger.
- 4 Tryk på **Gem**.

### Slette en kontakt

Vælg en kontakt, der skal slettes, og tryk på  → **Slet**.

### Dele en kontakt

Vælg en kontakt, der skal deles, tryk på  → **Del visitkort**, og vælg derefter en delingsmetode.

## Administrere grupper

Tryk på **Kontakter** → **Kontakter** på Applikationsskærmen.

Tryk på .

### Oprette en ny gruppe

Tryk på **+**, indtast et gruppenavn, og tryk derefter på **Gem**.

### Føje kontakter til en gruppe

Vælg en gruppe, og tryk på **+**. Vælg kontakter, der skal tilføjes, og tryk derefter på **Udført**.

### Slette en gruppe

Tryk på  → **Slet gruppe**, vælg grupper, der er tilføjet af brugere, og tryk derefter på **Udført**.

### Sende en besked eller e-mail til gruppemedlemmerne

Vælg en gruppe, tryk på  → **Send besked eller e-mail** → **Besked** eller **E-mail**, vælg medlemmer, tryk på **Udført**, skriv en besked, og tryk derefter på afsendelsesknappen.

## Flette kontaktpersoner sammen med konti

Flettede kontaktpersoner gemmes i enheden sammen med dine konti.

Tryk på **Kontakter** → **Kontakter** på Applikationsskærmen.

Tryk på  → **Flet konti** → **Google** eller **Samsung account**.

## Importere og eksportere kontakter

Importer kontakter fra lagertjenester til enheden, eller eksporter kontakter fra enheden til lagertjenester.

Tryk på **Kontakter** → **Kontakter** på Applikationsskærmen.

Tryk på  → **Indstillinger** → **Kontakter** → **Importér/Eksportér**, og vælg derefter en indstilling for import eller eksport.

## Søge efter kontakter

Tryk på **Kontakter** → **Kontakter** på Applikationsskærmen.

Brug en af følgende søgemetoder:

- Rul op eller ned på kontaktlisten.
- Træk en finger langs indekset i højre side af kontaktlisten for at rulle gennem den hurtigt.
- Tryk på søgefeltet øverst på kontaktlisten, og indtast søgekriterier.

Når en kontakt er markeret, kan du gøre et af følgende:

- ★ : Føj til favoritkontakter.
- 📞 / 📹 : Foretag et stemme- eller videoopkald.
- ✉ : Skriv en besked.
- ✉@ : Skriv en e-mail.

## Tilføje genveje for kontakter til Startskærmen

Tilføj genveje til kontakter, som du ofte kommunikerer med, på Startskærmen.

- 1 Tryk på **Kontakter** → **Kontakter** på Applikationsskærmen.
- 2 Vælg en kontakt.
- 3 Tryk på  → **Føj genvej til startskærm**.

# Beskeder og e-mail

## Beskeder

### Sende beskeder

Send tekstbeskeder (sms) eller multimediebeskeder (mms).



Du kan blive opkrævet ekstra gebyrer for at sende eller modtage beskeder, når du roamer.

- 1 Tryk på **Beskeder** på Applikationsskærmen.
- 2 Tryk på
- 3 Tilføj modtagere, og skriv en besked.

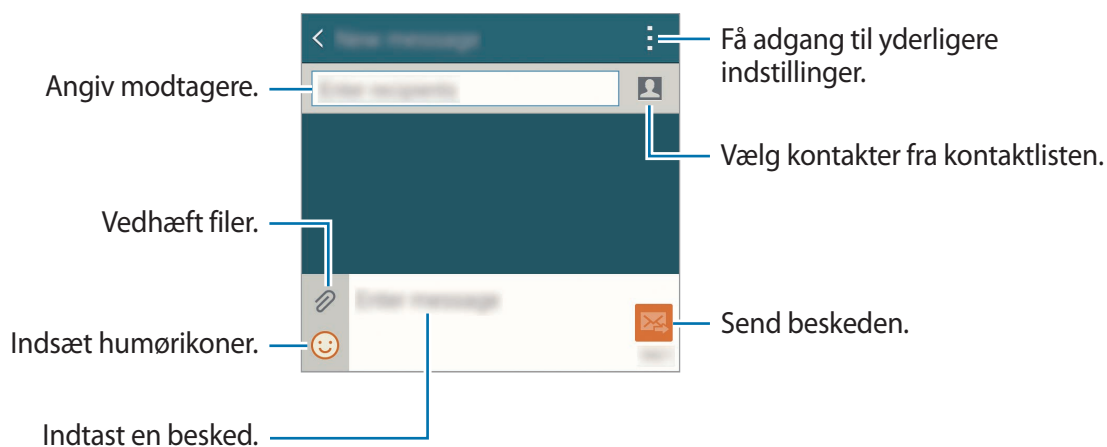

- 4 Tryk på for at sende beskeden.

Tryk på , mens du skriver en besked, og brug derefter en af følgende indstillinger:

- **Hurtige svar:** Vælg en beskeds-kabelon, og indtast en besked.
- **Indsæt humørikon:** Indsæt humørikoner.
- **Tilføj emne:** Angiv et emne.
- **Tilføj dias:** Tilføj beskeddias.
- **Planlæg besked:** Indstil et specificeret tidspunkt og dato for afsendelse af en besked.
- **Slet:** Annuller beskeden.
- **Skriftstørrelse:** Skift størrelsen på skriften i tekstfeltet.

## Sende planlagte beskeder

Mens du skriver en besked, skal du trykke på  → **Planlæg besked**. Angiv et klokkeslæt og en dato, og tryk derefter på **Udført**.



- Hvis enheden er slukket på det planlagte tidspunkt, ikke er tilsluttet netværket, eller hvis netværket er ustabil, sendes beskeden ikke.
- Funktionen er baseret på den dato og det klokkeslæt, der er indstillet på enheden. Beskeder bliver muligvis sendt på forkerte tidspunkter, hvis du rejser fra en tidszone til en anden, og netværket ikke opdaterer oplysningerne.

## Føje kontakter til prioritetslisten

Angiv kontakter, som du kommunikerer hyppigt med, som prioritetskontakter. Send beskeder ved at vælge et kontaktikon over beskedlisten.

Tryk på **Tryk for at tilføje prioritetsafsendere**. → **Indbakke** eller **Kontakter**, vælg de kontakter, du vil tilføje, og tryk derefter på **Udført**. Tryk på  for at tilføje flere kontakter.

Hvis du vil fjerne kontakter fra prioritetslisten, skal du trykke og holde nede på en kontakt, trykke på **Redigér listen over prioritetsafse.**, trykke på  på hver kontakt, og derefter trykke på **Udført**.

## Få vist indgående beskeder

Indgående beskeder grupperes i beskedtråde efter kontakt. Vælg en kontakt for at få vist personens beskeder.



Du kan blive opkrævet ekstra gebyrer for at sende eller modtage beskeder, når du roamer.

Tryk på , mens du får vist en besked, og brug derefter en af følgende indstillinger:

- **Videoopkald:** Foretag et videoopkald til kontakten.
- **Vis kontakter:** Se kontaktens oplysninger.
- **Føj til kontakter:** Føj kontakten til kontaktlisten.
- **Hurtige svar:** Indtast en besked ved at vælge en fra beskedskabelonerne.
- **Tilføj modtager:** Tilføj de modtagere, som beskeden skal sendes til.
- **Indsæt humørikon:** Indsæt humørikoner.
- **Tilføj emne:** Angiv et emne.
- **Tilføj dias:** Tilføj beskeddias.
- **Planlæg besked:** Indstil et specificeret tidspunkt og dato for afsendelse af en besked.
- **Føj til prioritetsafsendere / Fjern fra prior.afsendere:** Føj kontakter til eller fjern dem fra prioritetsafsenderlisten.
- **Føj til spamnumre / Fjern fra spamnumre:** Identificer et telefonnummer som spam, eller fjern et telefonnummer fra spamlisten.
- **Slet:** Annuller beskeden.
- **Skriftstørrelse:** Skift størrelsen på skriften i tekstfeltet.

## Administrere beskeder

Tryk på , mens du ser listen over beskeder, og brug følgende valg:

- **Vælg:** Vælg beskeder for at anvende indstillinger.
- **Slet:** Slet alle eller valgte beskeder.
- **Kladdebeskeder:** Se beskeder, der er gemt til senere levering.
- **Låste beskeder:** Se låste beskeder.
- **Planlagte beskeder:** Se planlagte beskeder.
- **Spambeskeder:** Se spambeskeder.
- **Skriftstørrelse:** Skift størrelsen på skriften i tekstfeltet.
- **Indstillinger:** Skift beskedindstillinger.
- **Hjælp:** Få vist hjælpeoplysninger om afsendelse og administration af beskeder.

## E-mail



### Oprette e-mailkonti

Tryk på **E-mail** på Applikationsskærmen.

Opsæt en e-mailkonto, første gang du åbner **E-mail**.

Indtast e-mailadressen og adgangskoden. Tryk på **Næste** for en privat e-mailkonto, eller tryk på **Manuel opsætning** for en arbejds-e-mailkonto. Følg derefter anvisningerne på skærmen for at fuldføre opsætningen.

Du kan opsætte endnu en e-mailkonto ved at trykke på  → **Administrere konti** → .

Hvis du har mere end én e-mailkonto, kan du indstille den ene som standardkonto. Tryk på  → **Administrere konti** →  → **Angiv som standardkonto**.

## Sende beskeder

Tryk på **E-mail** på Applikationsskærmen.

Tryk på  nederst på skærmen for at skrive en besked.

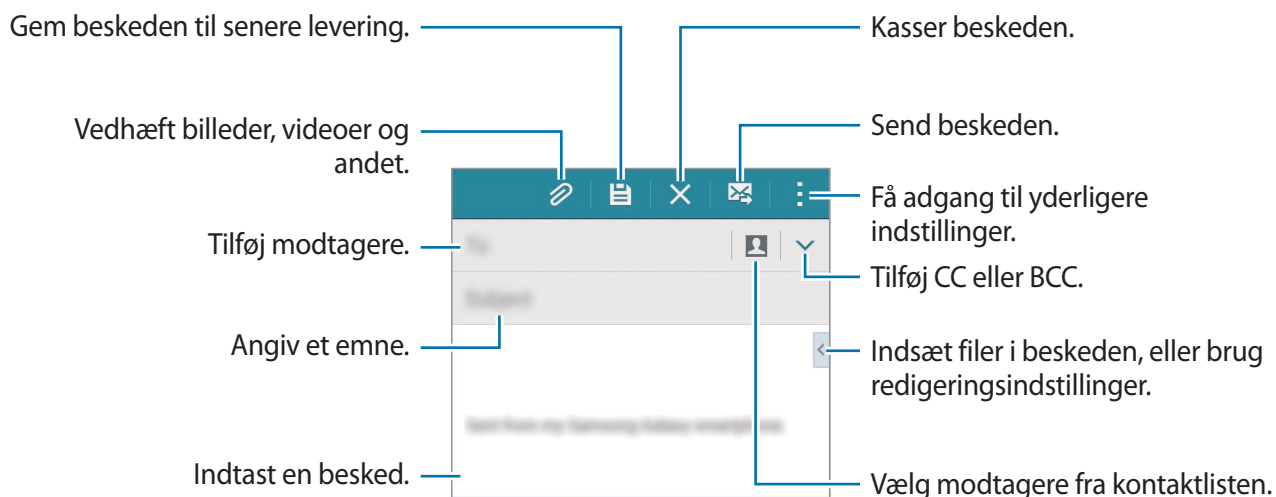

## Få adgang til yderligere indstillinger

Under skrivning af en besked, skal du trykke på  for at få adgang til flere indstillinger.

- **Send e-mail til mig:** Send beskeden til mig selv.
- **Planlæg e-mail:** Send beskeden på et planlagt tidspunkt.



- Hvis enheden er slukket på det planlagte tidspunkt, ikke er tilsluttet netværket, eller hvis netværket er ustabilt, sendes beskeden ikke.
- Funktionen er baseret på den dato og det klokkeslæt, der er indstillet på enheden. Beskeder bliver muligvis sendt på forkerte tidspunkter, hvis du rejser fra en tidszone til en anden, og netværket ikke opdaterer oplysningerne.
- **Prioritet:** Vælg prioritetsniveau for en besked.
- **Sikkerhedsindstillinger:** Indstil sikkerhedsindstillinger for beskeden.



## Læse beskeder

Tryk på **E-mail** på Applikationsskærmen.

Tryk på ☰, vælg en e-mailkonto, der skal bruges, og herefter hentes der nye beskeder. Tryk på ↻, hvis du vil downloade nye beskeder manuelt.

Tryk på en besked for at læse den.



## Føje kontakter til prioritetslisten

Angiv kontakter, som du kommunikerer hyppigt med, som prioritetskontakter.

Tryk på ☰ → **Prioritetsafsendere** → **Tryk for at tilføje prioritetsafsendere.** → **Indt. e-mail** eller **Kontakter**, vælg e-mailadresser eller kontakter, der skal tilføjes, og tryk derefter på **OK** eller **Udført**.

Hvis du vil tilføje flere kontakter til prioritetslisten, skal du trykke på ⊕.

Hvis du vil fjerne kontakter fra prioritetslisten, skal du trykke og holde nede på en kontakt, trykke på ⊖ på hver enkelt kontakt, og derefter trykke på **Udført**.

# Kamera

## Grundlæggende optagelse

### Tage fotos eller optage videoer

- 1 Tryk på **Kamera** på Applikationsskærmen.
- 2 Tryk på eksempelskærmen på den del af billedet, som kameraet skal fokusere på.
- 3 Tryk på 📷 for at tage et billede, eller tryk på 📹 for at optage en video.
  - Spred to fingre fra hinanden på skærmen for at zoome ind, og knib dem sammen for at zoome ud.
  - Tryk på 📷 for at tage et billede fra videoen under optagelse.
  - Du kan ændre fokus, mens du optager en video, ved at trykke på det sted, som du vil fokusere på. Tryk på Ⓐ for at fokusere på midten af skærmen.

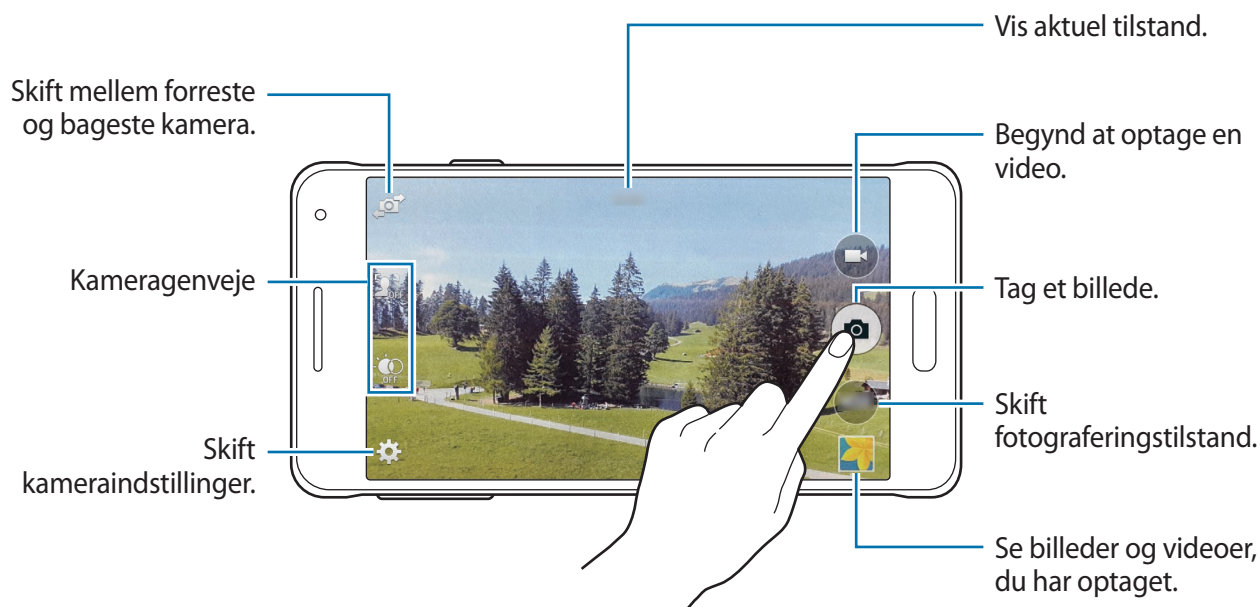





- Kameraet slukker automatisk, når det ikke bruges.
- Sørg for, at linsen er ren. I modsat fald vil enheden måske ikke fungere korrekt i visse tilstande, der kræver høj opløsning.
- Det forreste kameraobjektiv er egnet til at tage vidvinkelfotos. Der kan forekomme mindre forvrængninger på vidvinkelfotos, som ikke angiver problemer med enhedens ydeevne.

## Starte kameraet på den låste skærm

Hvis du vil tage hurtige fotos af særlige øjeblikke, skal du starte **Kamera** på den låste skærm.

Træk  uden for den store cirkel på den låste skærm. Hvis  ikke vises, skal du åbne Applikationsskærmen, trykke på **Indstillinger** → **Låseskærm** og derefter markere **Kameragenvej**.



Om denne funktion er tilgængelig, afhænger af dit geografiske område eller din tjenesteudbyder.

## Omorganisere kameragenveje

Du kan omorganisere kameragenveje for hurtig og nem adgang på eksempelskærmen. Tryk på  på eksempelskærmen. Tryk og hold nede på et element, og træk det til en plads til venstre på skærmen.

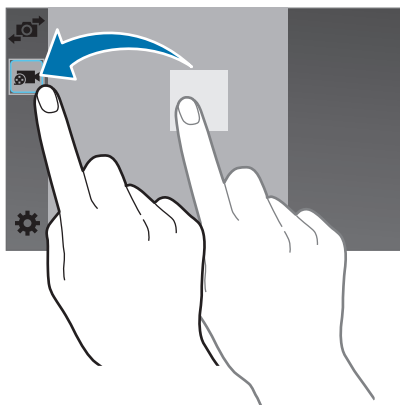

## Gode kamera-manerer

- Undlad at tage billeder af eller optage videoer med personer uden deres tilladelse.
- Undlad at tage billeder eller optage video på steder, hvor dette er forbudt ved lov.
- Undlad at tage billeder eller optage video på steder, hvor du måske krænker andres privatliv.

## Selektiv fokus

Brug effekten til flytning af fokus for at sløre baggrunden og få motivet til at træde frem.

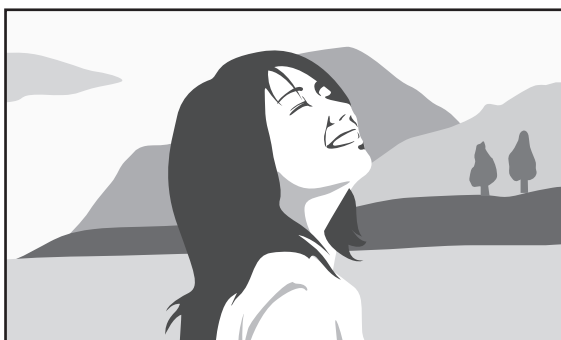

Uden effekt



Med effekt

- 1 Tryk på **Kamera** på Applikationsskærmen.
- 2 Tryk på **⚙️** → **Selektiv fokus** for at aktivere dette.
- 3 Tryk på eksempelskærmen på den del af billedet, som kameraet skal fokusere på.
- 4 Tryk på **📷** for at tage et billede.
- 5 Tryk på miniaturevisningen nederst til højre på skærmen for at redigere billedet.

6 Tryk på , og vælg et af følgende:

- **Nær fokus:** Fremhæv motivet, og slør baggrunden omkring motivet.
- **Fjern fokus:** Slør motivet, og fremhæv baggrunden rundt om motivet.
- **Panoreringsfokus:** Fremhæv motivet og baggrunden.

7 Tryk på .



- Det anbefales, at du placerer motiver mellem 10 og 50 cm fra enheden. Placer motivet, som du vil fokusere på, tæt på enheden.
- Når du tager fotos, skal du sikre dig, at der er tilstrækkelig afstand mellem emnet og baggrunden. Afstanden skal være mere end to gange afstanden mellem enheden og motivet.
- Kvaliteten af de billeder, der tages med enheden, kan blive påvirket af følgende forhold:
  - Enheden eller motivet bevæger sig.
  - Der er kraftig baggrundsbelysning, utilstrækkelig belysning eller du tager billeder indendørs.
  - Motivets eller baggrundens mønster eller farve.

## Ekstern søger

Brug enheden som søger for en anden enhed. Du kan fjernbetjene den anden enhed med henblik på at tage fotos eller optage videoer på afstand. Din enhed viser det billede, der vises på den tilsluttede enhed.

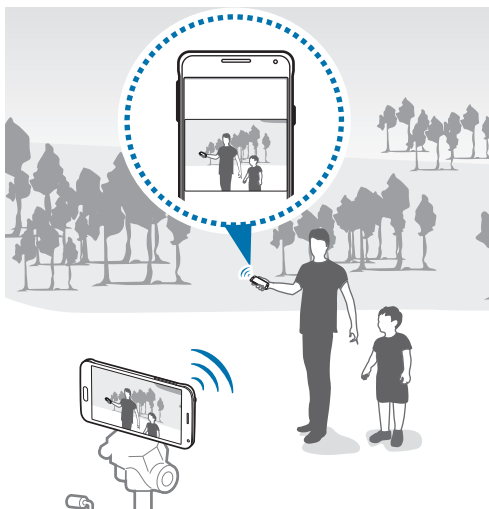

- 1 Tryk på **Kamera** på Applikationsskærmen.
- 2 Tryk på **⚙️** → **Ekstern søger**.
- 3 Tryk på **Nem tilslutning via NFC** eller **Wi-Fi Direct-indst.** for at oprette forbindelse til en anden enhed.
  - **Nem tilslutning via NFC:** Aktiver NFC-funktionen på begge enheder.
  - **Wi-Fi Direct-indst.:** Aktiver Wi-Fi Direct-funktionen på begge enheder.
- 4 Tryk på eksempelskærmen på den del af billedet, som enheden skal fokusere på.
- 5 Tryk på **📷** for at tage det foto, der vises på den tilsluttede enheds søger.



Kontroller, at den enhed, du vil tilslutte, understøtter ekstern søgertilstand.

## Optagelsestilstande

### Auto

Med denne tilstand kan kameraet vurdere forholdene og bestemme den bedste billedfototilstand.

Tryk på **Kamera** → **Tilstand** → **Auto** på Applikationsskærmen.

### Forskønnet ansigt

Brug denne tilstand til at tage blidere billeder med belyste ansigter.

Tryk på **Kamera** → **Tilstand** → **Forskønnet ansigt** på Applikationsskærmen.

### Foto & mere

Brug denne tilstand til at tage en række fotos og modificere dem ved at anvende forskellige effekter ved hjælp af optagelsestilstandene. Enheden identificerer billederne med  i **Galleri**.



Zoomfunktionen er ikke tilgængelig, når der tages fotos i denne tilstand.

1 Tryk på **Kamera** på Applikationsskærmen.

2 Tryk på **Tilstand** → **Foto & mere**.

3 Tryk på .

Enheden tager en række fotos og viser de tilgængelige optagelsestilstande.

## 4 Vælg en optagelsestilstand, anvend en effekt på billederne.

- **Bedste foto:** Tag en serie af billeder, og gem det bedste. Rul til højre eller venstre for at få vist andre fotos i serien. Enheden anbefaler det bedste foto og identificerer det med 🏆.
- **Bedste ansigt:** Tag flere gruppebilleder på samme tid, og kombiner dem for at skabe det bedst mulige billede. Tryk på den hvide ramme omkring hvert ansigt, og vælg det billede, der er bedst for hvert motiv, blandt de billeder, der vises nederst på skærmen. Enheden anbefaler det bedste foto og identificerer det med 👑.
- **Dramabillede:** Tag en række fotos, og kombiner dem for at skabe et billede, der viser bevægelsessporene. Udvid bevægelsessporet i billedet ved at vælge flere billeder nederst på skærmen. For at redigere bevægelsessporene på bestemte billeder skal du trykke på ✎ og vælge et billede. Tryk på ✎ for at få vist motivets bevægelsesspor eller tryk på ✂ for at slette bevægelsessporene. Rediger fotoet, som du vil, og tryk på **Udført**.
- **Viskelæder:** Slet uønskede motiver i bevægelse. Tryk på ⛔ for at udviske uønskede motiver, der bevæger sig. Tryk på ➕ for at gendanne det originale foto.
- **Panorering i optagelse:** Anvend en effekt på motivets baggrund, der får motivet til at se ud, som om det bevæger sig hurtigt. Tryk på **Objekter** for at vælge et motiv. Tryk på **Bev. slør** for at ændre sløringsvinklen, der skal anvendes på baggrunden. Tryk på ●, og træk en cirkel med fingeren omkring den store cirkel for at justere vinklen for sløringen. Hvis du vil justere niveauet af baggrundssløring, skal du trække skærmen til venstre eller højre.

## 5 Når du er færdig med at redigere billeder, skal du trykke på 📁.

### Panorama

Brug denne tilstand til at tage et billede, som er komponeret af mange sammensatte billeder. Enheden identificerer billedet med 📐 i **Galleri**.

Tryk på **Kamera** → **Tilstand** → **Panorama** på Applikationsskærmen.



Benyt disse tip for at få det bedste billede:

- Bevæg kameraet langsomt i én bestemt retning.
- Sørg for, at billedet er inden for rammen i kameraets søger.
- Undgå at tage billeder af utydelige baggrunde, såsom en ensfarvet himmel eller vægge uden farvenuancer.



## Virt. rundv.

Brug denne optagelsestilstand til at tage fotos i et rum ved at gå fremad eller dreje til højre eller venstre. Fotos af rum tages fra forskellige vinkler. Du kan få vist billeder i et diasshow og simulere faktisk bevægelse gennem stedet. Enheden identificerer billedet med  i **Galleri**.

- 1 Tryk på **Kamera** på Applikationsskærmen.
- 2 Tryk på **Tilstand** → **Virt. rundv.**
- 3 Bevæg enheden for at placere den lille prik i den store cirkel i midten af eksempelskærmen.  
Når cirkelens omkreds bliver blå, begynder enheden at tage billeder.

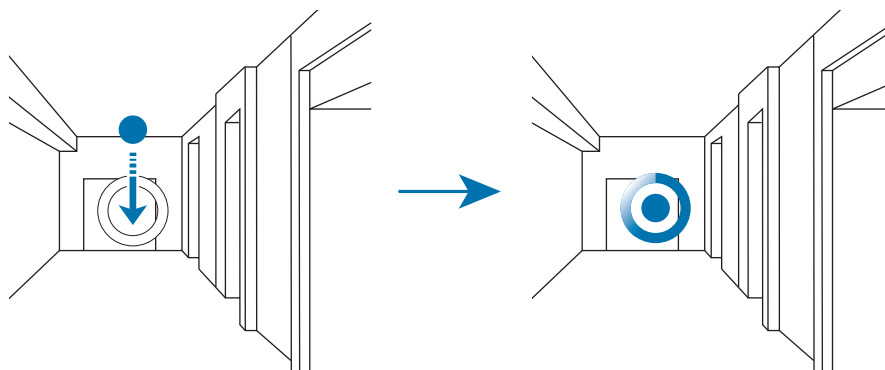

- 4 Gå langsomt fremad, eller drej til højre eller venstre, mens der tages billeder.  
Når den lille prik er inden i den store cirkel, tager enheden automatisk et billede.

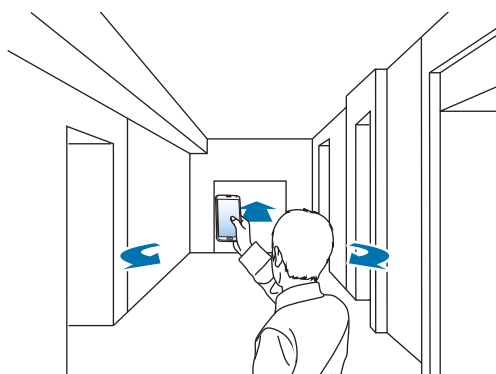

## 5 Gentag denne handling for at tage flere fotos.

For at se et eksempel på fotoet skal du trykke på > nederst til venstre på skærmen. Retningen, hvor billederne er taget, vises på hver enkelt miniaturevisning.

Hvis du vil slette det sidste foto, der blev taget, skal du trykke på **Fortryd**.

## 6 Hvis du vil afslutte, skal du trykke på ■.

### Dob. kamera

Når du tager et landskabsbillede med det bageste kamera, vises billedet eller videoen, der er optaget med det forreste kamera, i et indsat vindue eller omvendt. Brug denne funktion til at tage et smukt landskabsbillede, samtidig med, at du tager et selvportræt.

Tryk på **Kamera** → **Tilstand** → **Dob. kamera** på Applikationsskærmen for at skifte til dobbelt kameratilstand. Tryk på 📷 for at tage et billede, eller tryk på 📹 for at optage en video.

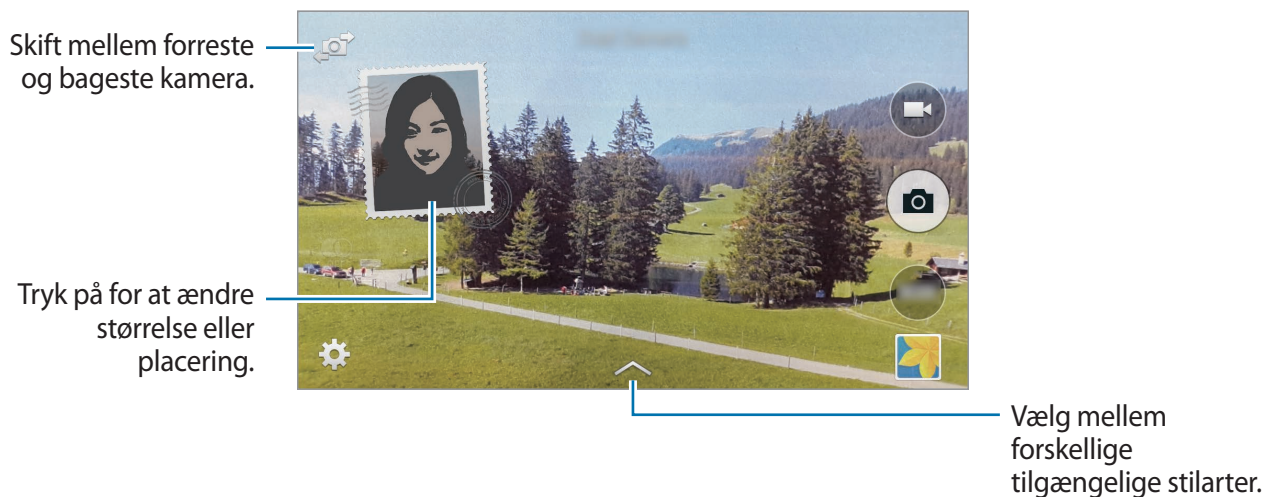

- Du kan optage video i dobbelt kameratilstand i op til 5 minutter i Full HD og op til 10 minutter i HD eller VGA.
- Under optagelse af videoer i denne tilstand optages lyd af den interne mikrofon.

## Administrere optagelsestilstande

Vælg de optagelsestilstande, der skal vises på skærmen til valg af tilstand.

Tryk på **Kamera** → **Tilstand** → **Adm. tilst.** på Applikationsskærmen.

## Hente optagelsestilstande

Download flere optagelsestilstande fra **GALAXY Apps**.

Tryk på **Kamera** → **Tilstand** → **Download** på Applikationsskærmen.

## Kameraindstillinger

Tryk på **Kamera** →  på Applikationsskærmen. Følgende valg er ikke alle tilgængelige i både stillkamera- og videokameratilstand.

- **Fotostørrelse / Videostørrelse:** Vælg en opløsning. Jo højere opløsning, des bedre kvalitet. Dette bruger dog også mere hukommelse.
- **Burst-optagelse:** Tag en serie af billeder af motiver i bevægelse.
- **Billedstabilisering:** Indstil enheden til automatisk at registrere mørkere forhold og justere fotoets lysstyrke uden brug af kameralys.



Denne indstilling er ikke tilgængelig, når du optager videoer.

- **Ansichtsregistr.:** Indstil enheden til at genkende personers ansigter og hjælpe dig med at tage billeder af dem.
- **ISO:** Vælg en ISO-værdi. Denne værdi afgør kameraets lysfølsomhed. Den måles i film-kamera-ækvivalenter. Lave værdier er for stillestående eller meget belyste motiver. Højere værdier er for hurtigt bevægende eller dårligt belyste motiver.
- **Måletilst.:** Vælg en målemetode. Metoden afgør, hvordan lysværdier beregnes. **Centervægtet** måler baggrundslyset i midten af billedet. **Punkt** måler lysværdier på et bestemt punkt. **Matrix** beregner gennemsnittet af hele billedet.

- **Tryk for at tage bill.:** Tryk på billedet i eksempelvisning for at tage billeder.
- **Selektiv fokus:** Brug denne funktion til at tage et foto med en effekt med flyttet fokus. Se [Selektiv fokus](#) for flere oplysninger.
- **Opt.tilst.:** Skift optagelsestilstand.
- **Videostabilisering:** Aktiver eller deaktiver antiryst. Billedstabilisator hjælper med at fokusere, når kameraet er i bevægelse.
- **Lydzoom:** Gør lyde fra det indzoomede motiv højere under optagelse.
- **Effekter:** Vælg en filtereffekt til optagelse af billeder eller videoer. Tryk på **Download** for at downloade flere effekter. Du kan ændre rækkefølgen af effekter eller slette effekter fra listen ved at trykke på **Adm. effekt**.
- **Kameralys:** Aktiver eller deaktiver kameralys.
- **Timer:** Brug denne funktion til at tage billeder med tidsforsinkelse.
- **HDR (Rig tone):** Brug denne tilstand til at tage billeder med flotte farver og gengive detaljer selv i lyse og mørke omgivelser.



Uden effekt



Med effekt

- **Placeringstags:** Føj et GPS-placeringstag til billedet.



- Hvis du vil forbedre GPS-signalerne, skal du undgå at tage billeder på steder, hvor signalet kan blive blokeret, som f.eks. mellem bygninger eller i lavtliggende områder samt under dårlige vejrforhold.
- Din placering vises muligvis på billeder, når du uploader dem til internettet. For at undgå dette, skal du deaktivere GPS-tag-indstillingen.

- **Gennemse bill./vid.:** Indstil enheden til at vise billeder eller videoer, efter at de er taget/optaget.
- **Ekstern søger:** Indstil enheden til at fungere som søger og kontrollere den anden enhed, der skal tage fotos eller optage videoer. Se [Ekstern søger](#) for flere oplysninger.
- **Hvidbalance:** Vælg en passende hvidbalance for at opnå en naturlig farvegengivelse på billederne. Indstillingerne er udformet til specifikke lysforhold. Disse indstillinger svarer til varmeområdet for hvidbalance i professionelle kameraer.
- **Eksp.værdi:** Skift eksponeringsværdi. Denne bestemmer, hvor meget lys kameraets sensor modtager. Ved dårlige lysforhold skal du øge eksponeringen.
- **Gitterlin.:** Få vist hjælpelinjer i søgeren for at forbedre kompositionen ved udvælgelse af motiver.
- **Lydstyrketasten:** Indstil enheden til at bruge Lydstyrkeknappen til at styre lukker- eller zoomfunktionen.
- **Stemmecontrol:** Indstil enheden til at tage fotos ved hjælp af stemmekommandoer.
- **Hjælp:** Få hjælpeoplysninger til brug af kameraet.
- **Nulstil indstill.:** Nulstil kameraindstillingerne.



De tilgængelige valg varierer afhængigt af den anvendte tilstand.

# Galleri

## Se fotos eller videoer

### Se indhold på enheden

Tryk på **Galleri** på Applikationsskærmen og vælg derefter et billede eller en video.

Videofiler vises med ikonet  i eksempelvisning.

Tryk på skærmen for at få vist eller skjule menulinjen og eksempelminiaturerne.

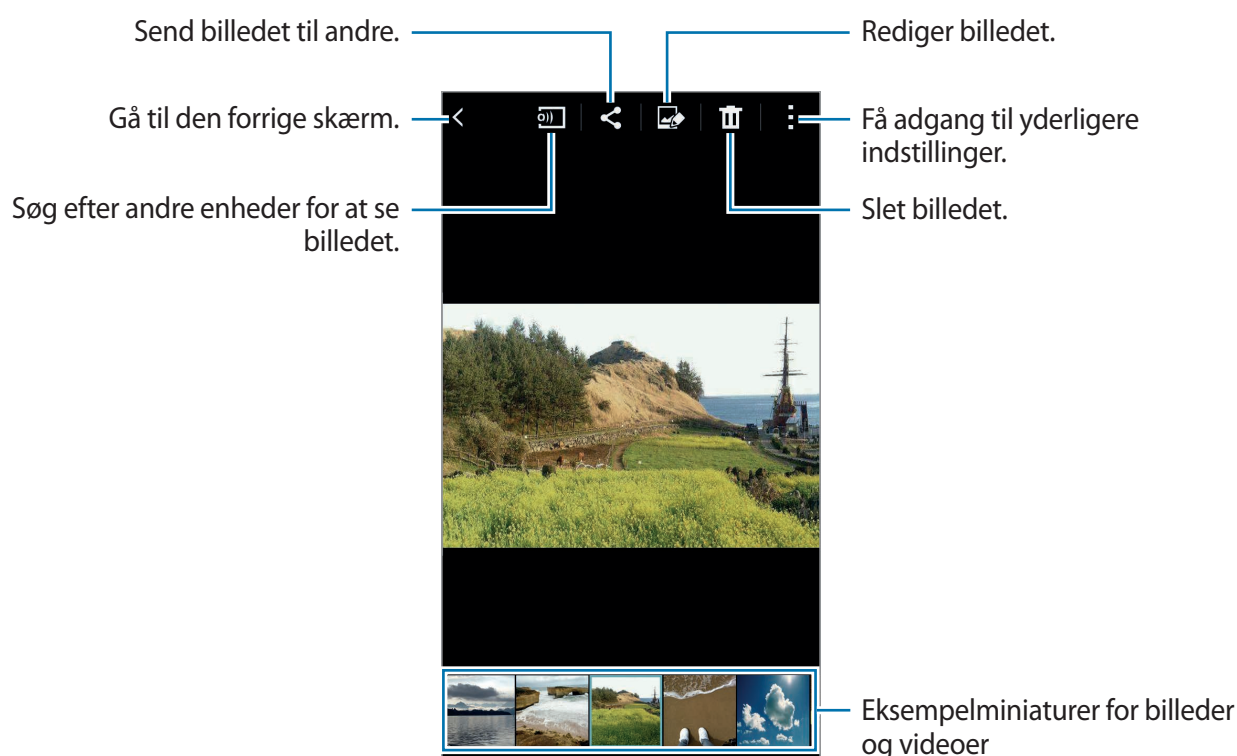

## Visning af indhold, der er gemt på andre enheder

Søg efter billeder og videoer, der er gemt på andre enheder, og afspil dem på din enhed.

Tryk på **Galleri** på Applikationsskærmen.



Alle enheder skal understøtte Wi-Fi Direct eller være tilsluttet samme adgangspunkt.

## Få adgang til indhold på en enhed i nærheden

For at anvende funktionen skal du åbne Applikationsskærmen, trykke på **Indstillinger** → **Enheder i nærheden** og derefter trykke på kontakten **Enheder i nærheden** for at aktivere dette. Se [Enheder i nærheden](#) angående flere indstillinger.

Tryk på **≡**, og vælg en enhed i **ENHEDER I NÆRHEDEN** for at få adgang til indhold. Du kan se billeder og videoer på enheder, hvor funktionen til deling af indhold er aktiveret.

## Ændre sorteringsmetoden

Billederne og videoerne på din enhed kan sorteres efter tid eller i album. Du kan også filtrere billeder og videoer efter kategori, f.eks. personer eller omgivelser.

Tryk på **Galleri** → **≡** på Applikationsskærmen og vælg derefter en sorteringsmetode.

## Få adgang til yderligere indstillinger

Tryk på **Galleri** på Applikationsskærmen og vælg derefter et billede eller en video. Tryk på **⋮**, og brug følgende indstillinger.

- **Flere oplysninger:** Se flere oplysninger om filen.
- **Kopier til udklipsholder:** Kopier filen til udklipsholder.
- **Studio:** Rediger billeder eller videoer i studiotilstand. Se [Studio](#) for flere oplysninger.
- **Rotér mod venstre:** Drej mod uret.
- **Rotér mod højre:** Drej med uret.
- **Beskær:** Beskær billedet.
- **Omdøb:** Giv filen et andet navn.

- **Diasshow:** Start et diasshow med billederne i den aktuelle mappe.
- **Vælg som:** Indstil billedet som baggrund eller kontaktbillede.
- **Udskriv:** Udskriv billedet ved at slutte enheden til en printer. Se [Mobil udskrivning](#) for flere oplysninger.
- **Flyt til Privat:** Flyt filer til den private mappe. Denne mulighed fremkommer, når du aktiverer **Privat tilstand**. Se [Privat tilstand](#) for flere oplysninger.
- **Indstillinger:** Skift indstillingerne for Galleri.



De tilgængelige indstillinger kan variere afhængigt af den valgte fil.

Hvis du vil vælge flere filer fra fillisten, skal du trykke og holde nede på en fil og derefter trykke på de andre filer. Når du har valgt filerne, kan du dele eller slette dem samtidig, eller du kan trykke på  for at få adgang til flere indstillinger.

## Galleriindstillinger

1 Tryk på **Galleri** på Applikationsskærmen.

2 Tryk på  → **Indstillinger**.

3 Brug følgende funktioner:

- **Synkronisér Kun via Wi-Fi:** Indstil enheden til kun at synkronisere indhold, når Wi-Fi-forbindelsen er aktiveret.
- **Tagge ven:** Tag billeder med oplysninger, f.eks. dato og sted. Hvis du vil redigere tags, skal du trykke på oplysningerne på billedet, trykke på , redigere detaljerne og derefter trykke på **Udført**.
- **Ansigtstag:** Tildel tags til ansigter på et billede. Der vises en hvid ramme omkring et ansigt, når det registreres. Vælg ansigtet, tryk på **Tilføj navn**, og vælg derefter en kontaktperson til at identificere ansigtstagget. Når ansigtstagget vises på et billede, skal du trykke på det for at få adgang til forskellige indstillinger, f.eks. at ringe til eller sende en besked til personen.



Når du bruger **Ansigtstag**, kan ansigtsgenkendelse svigte afhængigt af ansigtets vinkel og størrelse, hudfarve, ansigtsudtryk, lysforhold eller evt. tilbehør, som vedkommende har på.





# Studio

## Foto-studio

Rediger billeder ved at anvende forskellige effekter.

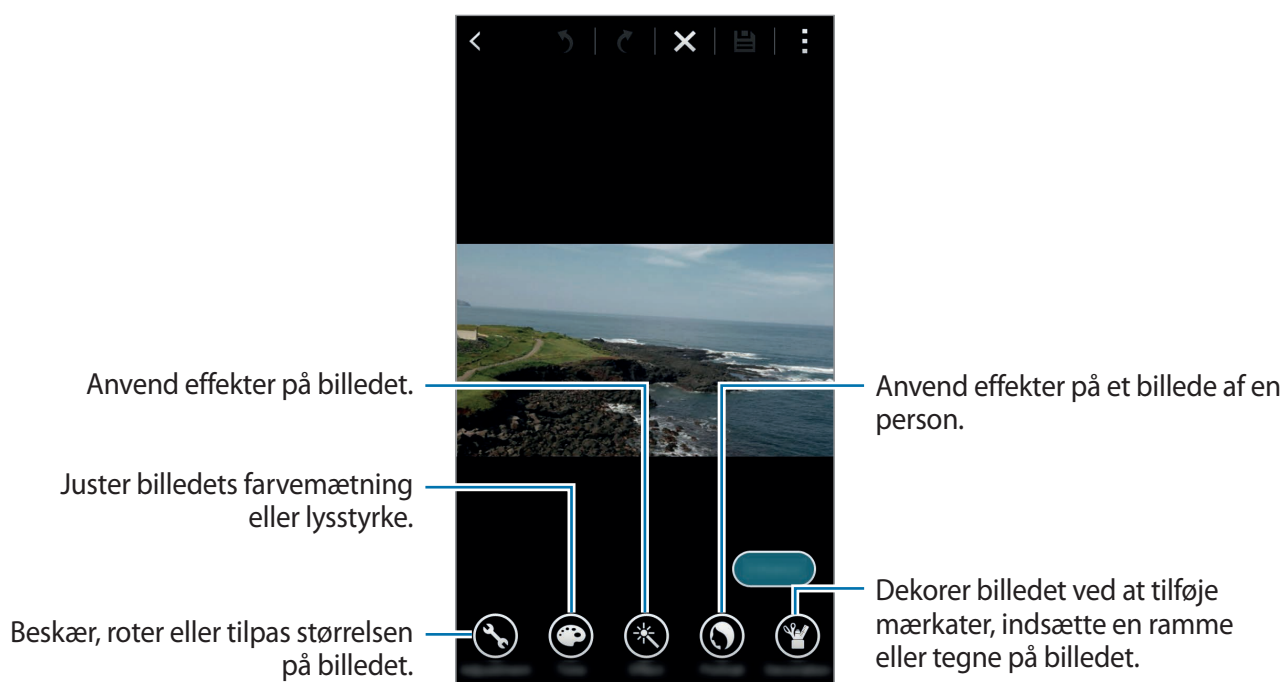
- 1 Tryk på **Studio** på Applikationsskærmen.
- 2 Tryk på **Foto-studio**.
- 3 Vælg et billede, du vil redigere.
- 4 Rediger billedet ved at anvende forskellige effekter.



- 5 Når du er færdig med at redigere billedet, skal du trykke på **Udført** → .

## 6 Vælg en lagringsmulighed, og tryk på **Gem**.

Det redigerede foto gemmes i mappen **Studio**. Du kan åbne mappen ved at trykke på **Galleri** → ☰ → **Album** → **Studio**.

## Collage-studio

Kombiner forskellige billeder for at lave en collage.

- 1 Tryk på **Studio** på Applikationsskærmen.
- 2 Tryk på **Collage-studio**.
- 3 Vælg billeder, der skal kombineres, og tryk på **Udført**.
- 4 Rediger billedet ved at anvende forskellige effekter.



## 5 Når du er færdig med at redigere billederne, skal du trykke på **Udført**.

Det redigerede foto gemmes i mappen **Studio**. Du kan åbne mappen ved at trykke på **Galleri** → ☰ → **Album** → **Studio**.

## Foto & mere

Anvend forskellige effekter på de billeder, du har taget.



Det er kun muligt at vælge billeder, der er optaget med tilstanden Foto & mere.

- 1 Tryk på **Studio** på Applikationsskærmen.
- 2 Tryk på **Foto & mere**.
- 3 Vælg et billede, du vil redigere.
- 4 Rediger billedet ved at anvende forskellige effekter.

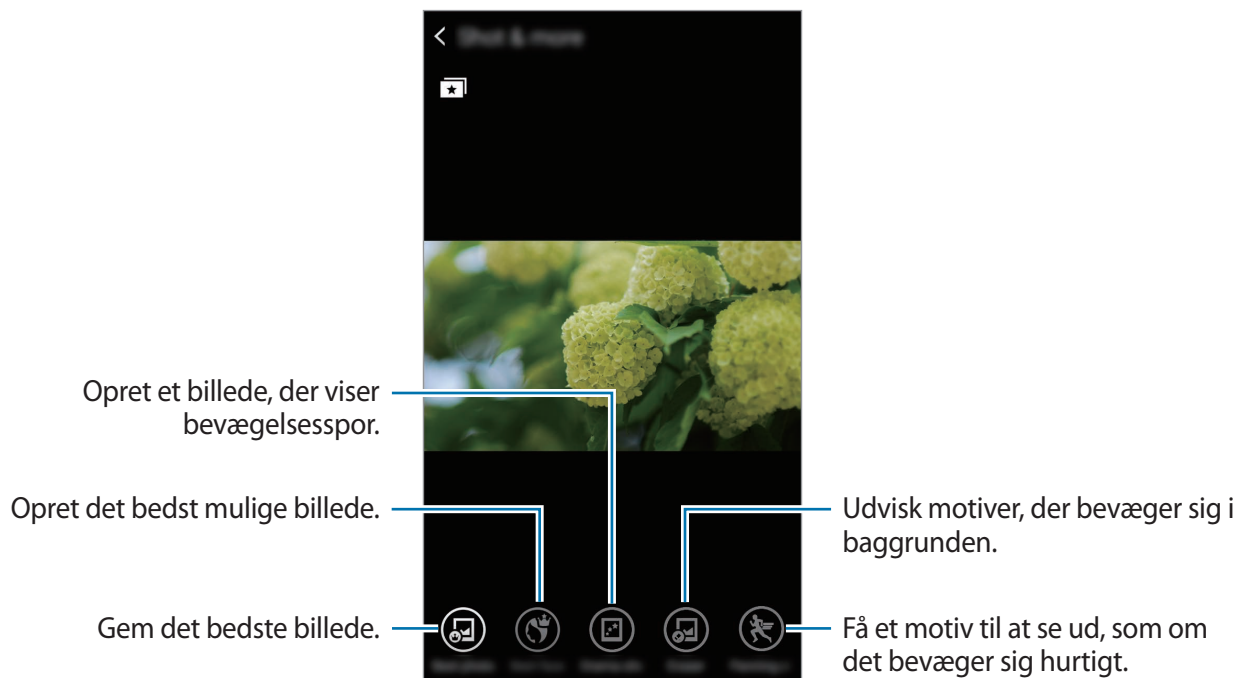

- 5 Når du er færdig med at redigere billedet, skal du trykke på

Det redigerede foto gemmes i mappen **Studio**. Du kan åbne mappen ved at trykke på **Galleri** → → **Album** → **Studio**.

## Videoklip-studio

Rediger eller opret videoer med flere billeder og videoer.



For at bruge denne funktion skal du downloade og installere appen.

- 1 Tryk på **Studio** på Applikationsskærmen.
- 2 Tryk på **Videoklip-studio**.
- 3 Vælg videoer, der skal redigeres, og tryk på **Udført**.  
Du kan også vælge billeder for at oprette en video.
- 4 Rediger videoen ved at anvende forskellige effekter.

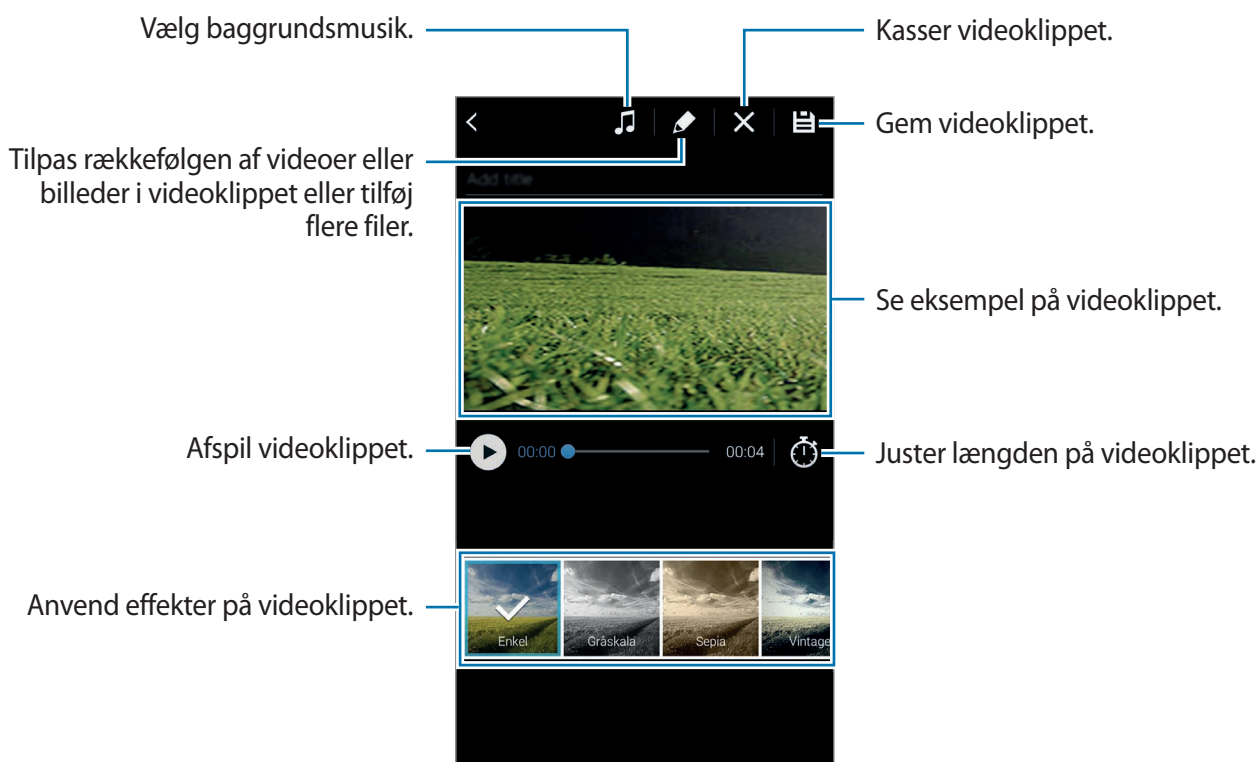

5 Når du er færdig med at redigere videoen, skal du trykke på .

6 Vælg en lagringsmulighed, og tryk på **Udført**.

Den redigerede video gemmes i mappen **Studio**. Du kan åbne mappen ved at trykke på **Galleri** →  → **Album** → **Studio**.

## Videobeskærer

Beskær videosegmenter.

1 Tryk på **Studio** på Applikationsskærmen.

2 Tryk på **Videobeskærer**.

3 Vælg en video, du vil redigere.

4 Flyt startpunktet til det ønskede startsted, flyt slutpunktet til det ønskede slutsted, og tryk derefter på **Udført**.

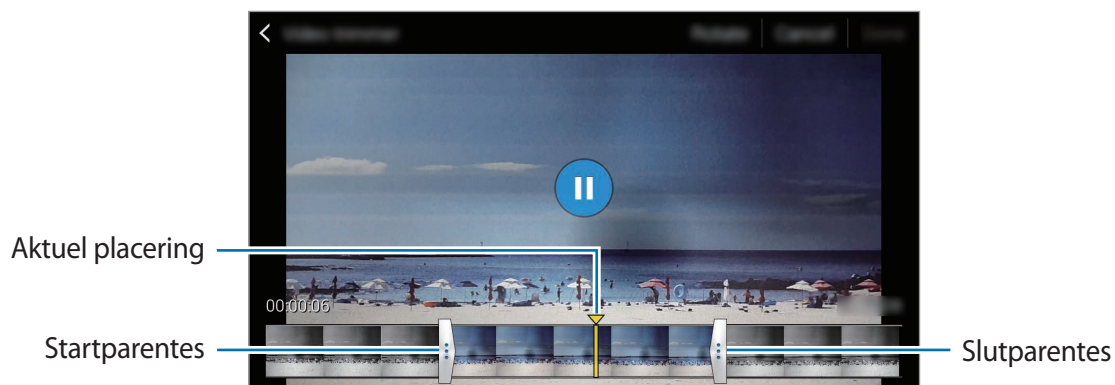

5 Angiv et filnavn, og tryk derefter på **Gem** for at gemme videoen.

# Multimedier

## Musik

### Afspille musik

Tryk på **Musik** på Applikationsskærmen.

Vælg en musikkategori og derefter den sang, du vil afspille.

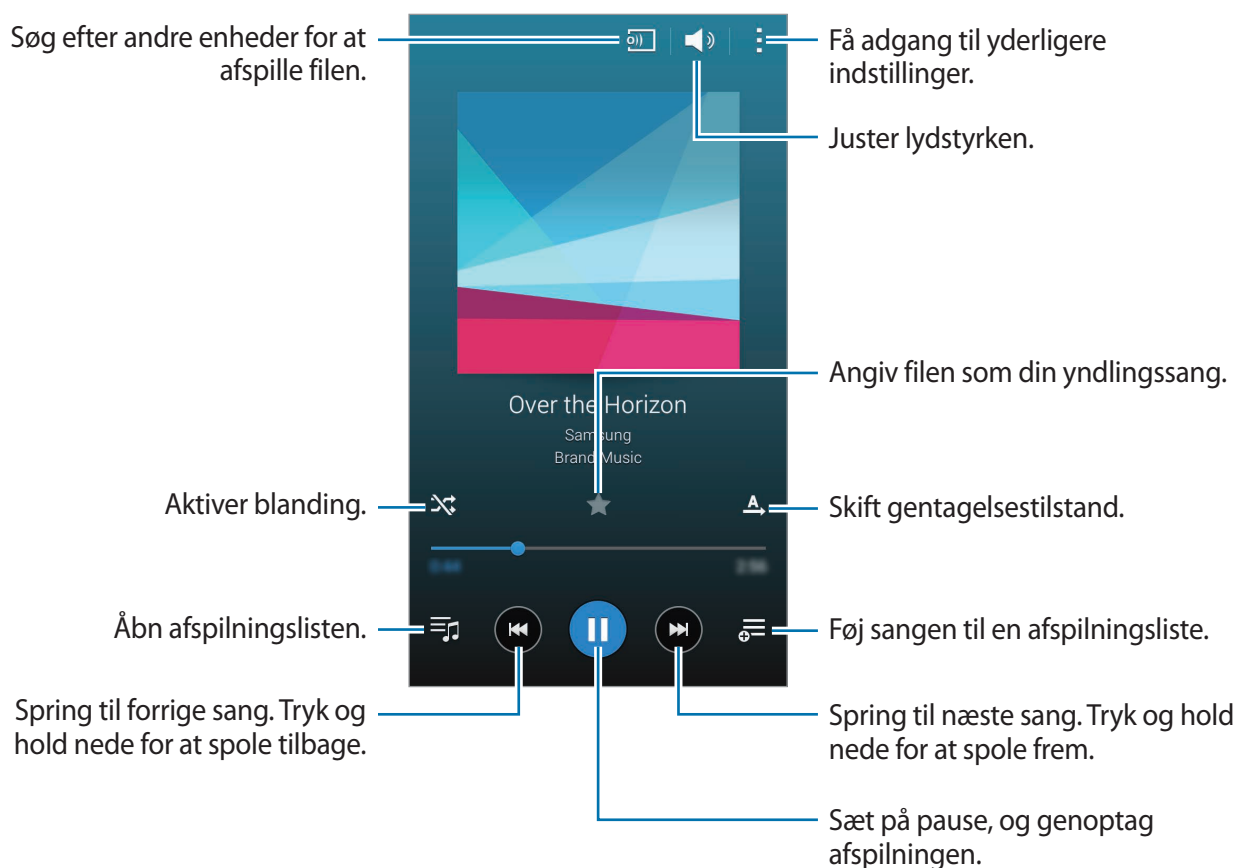

For at lytte til sange med samme lydstyrker skal du trykke på **⋮** → **Indstillinger** og derefter markere **Smart-lydstyrke**.



Når **Smart-lydstyrke** aktiveres, er det muligt, at lydstyrken er højere end enhedens lydstyrkeniveau. Vær forsigtig og undgå langvarig udsættelse for høje lyde for at undgå høreskader.



**Smart-lydstyrke** er muligvis ikke aktiveret for alle filer.

Indstil en personlig lyd under lytning til sange med et headset ved at trykke på **⋮** → **Indstillinger** → **Adapt Sound** → **Til**.

Når du aktiverer denne indstilling for første gang, skal du trykke på **Start** for at justere lyden. Enheden udsender en række lydtests for at justere lydniveauet og begynder at bippe. Tryk på **Ja**, hvis du kan høre bippet, eller **Nej** hvis du ikke kan høre det. Gentag dette trin for hver test, indtil justeringen af lyden er gennemført. Marker derefter **Musiklyd** for at aktivere indstillingen, når du lytter til musik.



Hvis du skruer lydstyrken op til niveau 14 eller højere, kan indstillingen Adapt Sound for lydtilpasning ikke anvendes på musikafspilning. Hvis du skruer lydstyrken ned til niveau 13 eller derunder, kan du bruge funktionen igen.

## Indstille en sang som ringetone eller alarmtone

Hvis du vil bruge den sang, der spilles for øjeblikket, som ringetone eller alarmtone, skal du trykke på **⋮** → **Vælg som** → **Fra begyndelsen** eller **Automatiske anbefalinger**, vælge en indstilling og derefter trykke på **Klar**.

## Oprette afspilningslister

Sammensæt din egen afspilningsliste.

Tryk på **Musik** på Applikationsskærmen.

Tryk på **Afsp. lister** → **⋮** → **Opret afspilningsliste**. Indtast en titel, og tryk på **OK**. Tryk på **+**, vælg sange, der skal medtages, og tryk derefter på **Klar**.

Du kan føje den sang, du afspiller i øjeblikket, til en afspilningsliste, ved at trykke på **⋮** og vælge afspilningslisten.

## Afspille musik efter humør

Brug denne funktion til at afspille musik, der passer til dit humør.

Tryk på **Musik** på Applikationsskærmen.

Tryk på  → **Musikterning**. Sange kategoriseres automatisk efter humør. Tryk på en humørcelle, eller træk flere celler for at lytte til musik i cellerne.



Sangkategorier er baseret på de oplysninger om sangen, der er tilgængelige. Nogle sange er muligvis ikke kategoriseret i humørceller.

## Afspille musik, der er gemt på andre enheder

Søg efter musik, der er gemt på andre enheder, og afspil den på din enhed.

Tryk på **Musik** på Applikationsskærmen.



Alle enheder skal understøtte Wi-Fi Direct eller være tilsluttet samme adgangspunkt.

## Få adgang til en sang på en enhed i nærheden

For at anvende funktionen skal du åbne Applikationsskærmen, trykke på **Indstillinger** → **Enheder i nærheden** og derefter trykke på kontakten **Enheder i nærheden** for at aktivere dette. Se [Enheder i nærheden](#) angående flere indstillinger.

Tryk på **Enheder**, og vælg en enhed i **ENHEDER I NÆRHEDEN** for at få adgang til og afspille musik. Du kan afspille sangen på enheder, hvor funktionen til deling af indhold er aktiveret.



## Video

### Afspille videoklip

Tryk på **Video** på Applikationsskærmen.

Vælg det videoklip, du vil afspille.

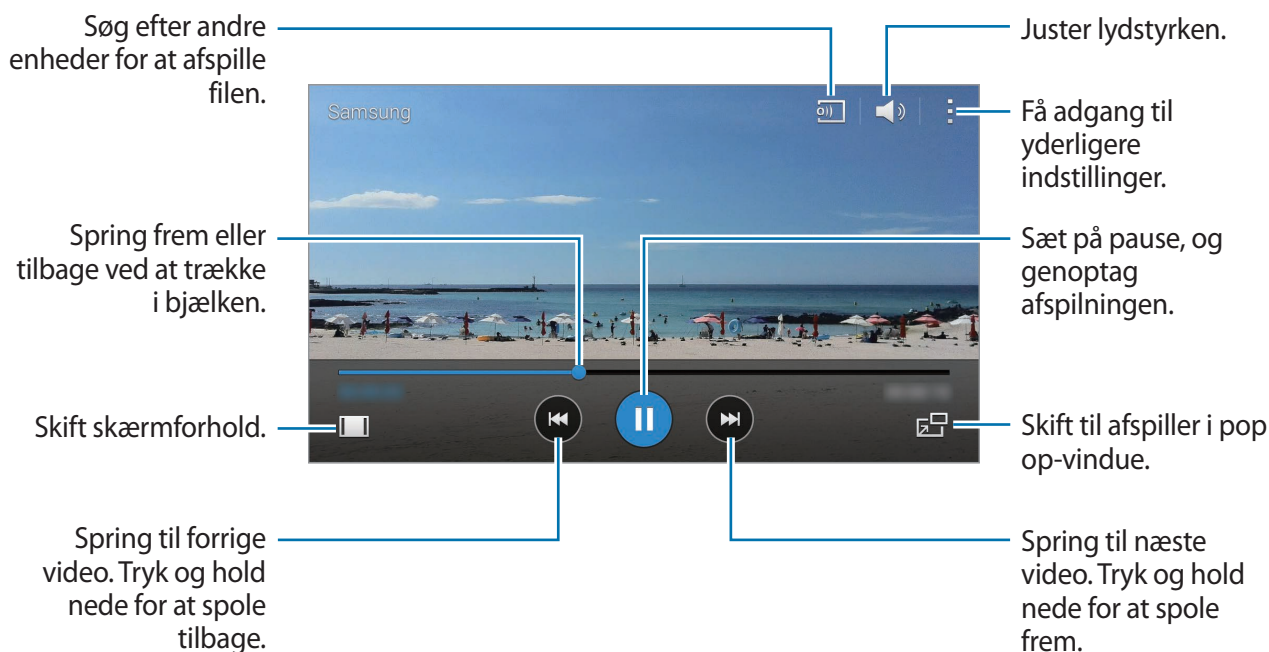

Hvis du vil tilpasse kontrolpanelets placering under afspilning, skal du trykke på **→** **Indstillinger**, markere **Mini-controller** og derefter trykke på **Luk**. Tryk derefter på **◀** eller **▶** for at flytte kontrolpanelet til enten højre eller venstre på skærmen.



Denne funktion er kun tilgængelig i liggende format.

### Bruge pop op-videoafspilleren

Brug denne funktion til at benytte andre apps uden at lukke videoafspilleren. Tryk på **🖥️**, mens du ser et videoklip, for at bruge pop op-videoafspilleren.

Spred to fingre fra hinanden på skærmen for at forstørre afspilleren, og knib dem sammen for at formindske den. Skal afspilleren flyttes, skal du trække den til en ny placering.

## Tage billeder

Hvis du vil bruge denne funktion, skal du under afspilningen trykke på  → **Indstillinger**, markere **Tag billede**, og derefter trykke på **Luk**.

Tryk på  for at tage et billede fra videoen under afspilning.

## Dele eller slette videoer

Tryk på **Video** på Applikationsskærmen.

Tryk og hold nede på en video, tryk på , og vælg derefter en delingsmetode.

Tryk på  → **Slet**, vælg videoer, og tryk derefter på **Klar**.

## Redigere videoer

Tryk på **Video** på Applikationsskærmen.

Vælg en video, tryk på  → **Redigér** → **Studio** → **Videobeskærer**. Flyt startpunktet til det ønskede startsted, flyt slutpunktet til det ønskede slutsted, og tryk derefter på **Udført**. Indtast et filnavn, og tryk derefter på **Gem** for at gemme videoen.

Vælg en video, og tryk på  → **Redigér** → **Video Editor** for at redigere videoer ved hjælp af en videoredigeringsapplikation.

## Afspille videoer, der er gemt på andre enheder

Søg efter videoer, der er gemt på andre enheder, og afspil dem på din enhed.

Tryk på **Video** på Applikationsskærmen.



Alle enheder skal understøtte Wi-Fi Direct eller være tilsluttet samme adgangspunkt.

## Få adgang til en video på en enhed i nærheden

For at anvende funktionen skal du åbne Applikationsskærmen, trykke på **Indstillinger** → **Enheder i nærheden** og derefter trykke på kontakten **Enheder i nærheden** for at aktivere dette. Se [Enheder i nærheden](#) angående flere indstillinger.

Tryk på **Enheder**, og vælg en enhed i **ENHEDER TÆT PÅ** for at få adgang til og afspille videoen. Du kan afspille videoen på enheder, hvor funktionen til deling af indhold er aktiveret.

# S Health

## Om S Health

Brug denne app til at indstille niveauer for dit kalorieindtag og -forbrænding baseret på din fysiske statistik. Du kan bruge det til at registrere de faktiske kalorier, du indtager og forbrænder. Apps anbefaler ligeledes øvelser og giver sundhedstips, der hjælper dig med at bevare en afbalanceret livsstil.

Tryk på **S Health** på Applikationsskærmen.

## S Health-funktioner

Når du bruger S Health, har du adgang til følgende funktioner:

- **Skridttæller:** Tæller de skridt, du tager.
- **Træning:** Indstil og administrer dine træningsmål. Du kan registrere og kontrollere træningsoplysninger, såsom mængde, hastighed og forbrændte kalorier. Ligeledes kan du anvende træningsfunktionen, hvis du træner udendørs, til at tage fotos, lytte til musik og kontrollere din placering.
- **Mad:** Administrer dit kalorieindtag.
- **Vægt:** Registrer og administrer vægtændringer.



## Oprette en brugerprofil

Når appen kører første gang, skal du læse og acceptere vilkår og betingelser og derefter oprette en brugerprofil.

- 1 Tryk på **S Health** på Applikationsskærmen.
  - 2 Læs information vedrørende appen på skærmen, og tryk på **Næste**.
  - 3 Læs og accepter betingelserne og vilkårene, og tryk derefter på **Næste**.
  - 4 Log på din Samsung account. Du kan også trykke på **Spring over** for at springe denne procedure over.
  - 5 Indtast et brugernavn og din fødselsdato, vælg dit køn, og tryk derefter på **Næste**.  
For at forhindre, at din profil ses af andre S Health-brugere, skal du markere **Skjul mine profiloplysninger for S Health-brugere**.
  - 6 Indtast dine fysiske data, og tryk derefter på **Næste**.
  - 7 Vælg et aktivitetsniveau, og tryk på **Næste**.  
Når du er færdig med at oprette profilen, vises de angivne profiloplysninger.
-  Ud fra dine fysiske mål beregner enheden dit hvilestofskifte og anbefaler, hvor mange kalorier du bør indtage dagligt. Anbefalingen er muligvis ikke nøjagtig for alle aldersgrupper, kropsstørrelser eller ernæringsbehov.
- 8 Kontroller dine profiloplysninger, og tryk på **Start**.  
S Health-hovedskærmen vises.

## S Health-hovedskærmen

Se en opsummering, der viser din aktuelle skridttælling og de kalorier, du har forbrændt eller indtaget. Du kan også omorganisere genveje for nem adgang til S Health-menuer og ændre baggrundsbilledet på S Health-hovedskærmen.

På S Health-hovedskærmen skal du trykke på  → **Redigér favoritter** og derefter trykke på  for at føje genveje til S Health-hovedskærmen.

Tryk på  for at slette genveje.

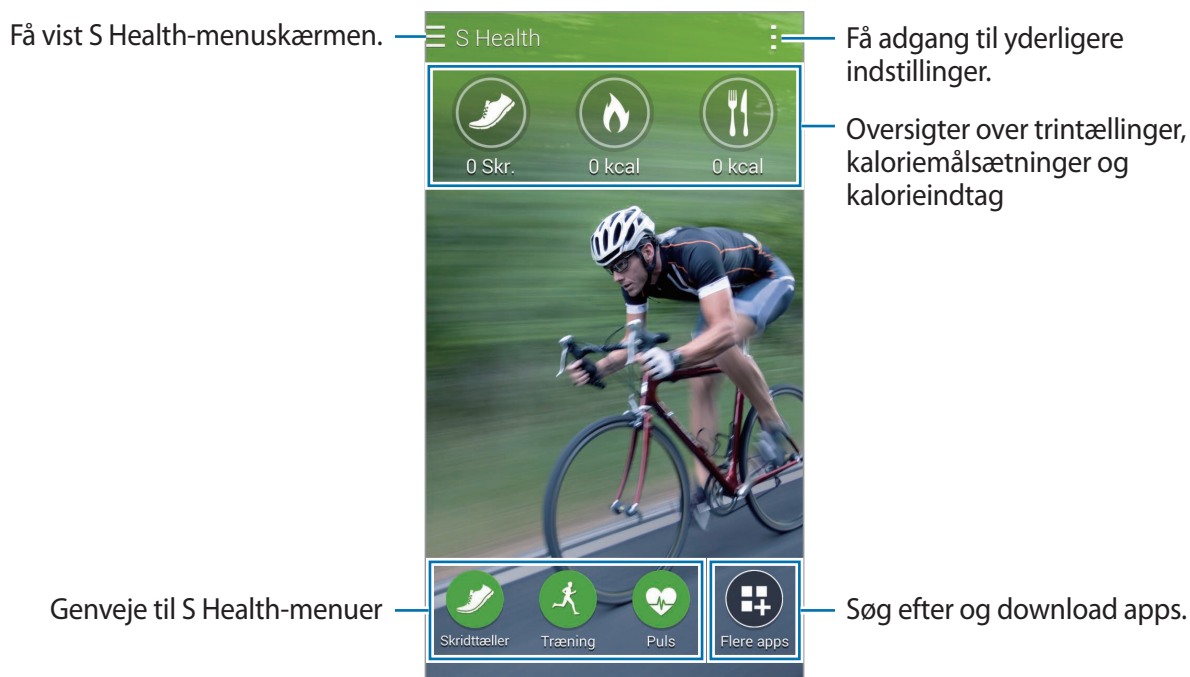

Tryk på , og brug følgende funktioner:

- **Redigér favoritter:** Tilføj eller rediger S Health-menugenveje.
- **Indstil baggrund:** Vælg et baggrundsbillede.
- **Sikkerhedskopiér og gendan:** Sikkerhedskopier eller gendan dine S Health-data.
- **Indstillinger:** Konfigurer indstillinger for S Health.
- **Hjælp:** Få vist hjælpeoplysninger om brugen af S Health.

## Bruge S Health-menuer

Tryk på ☰ for at få adgang til de forskellige menuer.

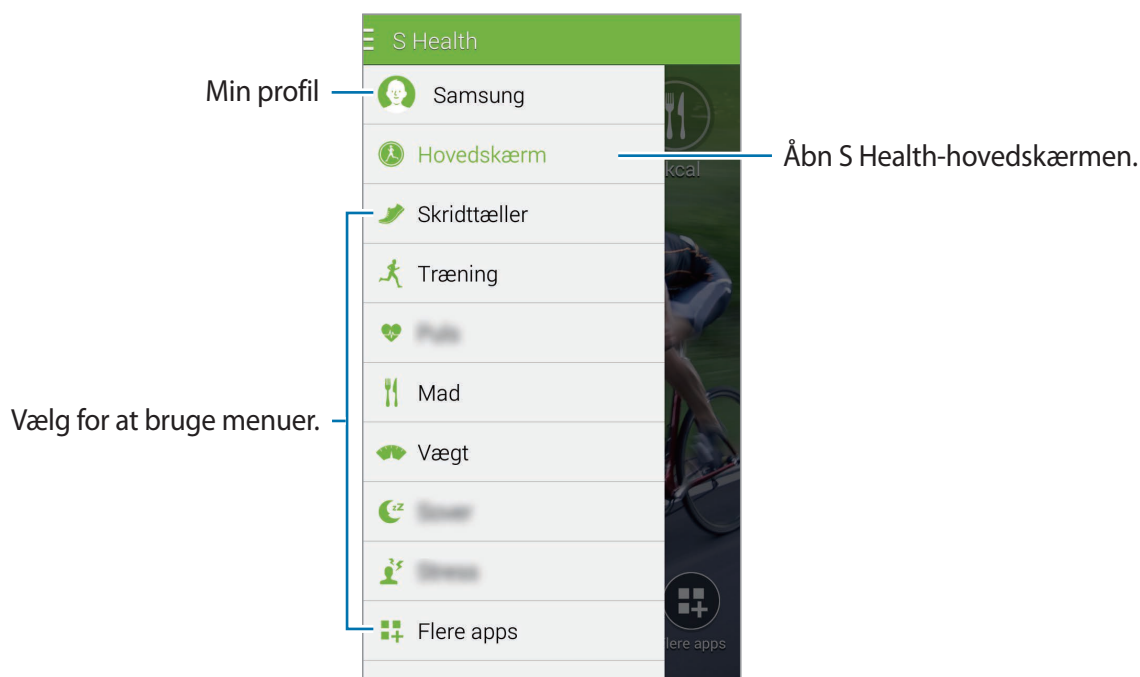

- **Skridttæller:** Tæl dine skridt og se hvor mange kalorier, du forbrænder. Se [Gangmakker](#) for flere oplysninger.
- **Træning:** Registrer træningsvarighed og se hvor mange kalorier, du forbrænder. Se [Træningsmakker](#) for flere oplysninger.
- **Mad:** Registrer og administrer kalorieindtaget. Se [Registrere madindtag](#) for flere oplysninger.
- **Vægt:** Registrer og administrer vægtændringer. Se [Administrere vægt](#) for flere oplysninger.
- **Flere apps:** Søg efter og download de apps, der kan synkroniseres med **S Health**.



Du kan få yderligere oplysninger om S Health-funktioner og -apps, som er downloadet via **Flere apps**. Du kan få adgang til flere oplysninger om en app eller funktion ved at åbne den. Tryk derefter på ☰ → **Hjælp**, vælg et emne, og tryk derefter på **Brugervejledning**.

# Gangmakker

Enheden tæller de skridt, du har taget, og måler afstanden, du har gået. Den måler også de kalorier, du har forbrændt, ved hjælp af en sensor.

1 Tryk på  → **Skridttæller**.

2 Tryk på **Start**, og begynd at gå.

Enheden tæller dine skridt, afstanden, du har gået, og forbrændte kalorier, og viser dem i realtid.

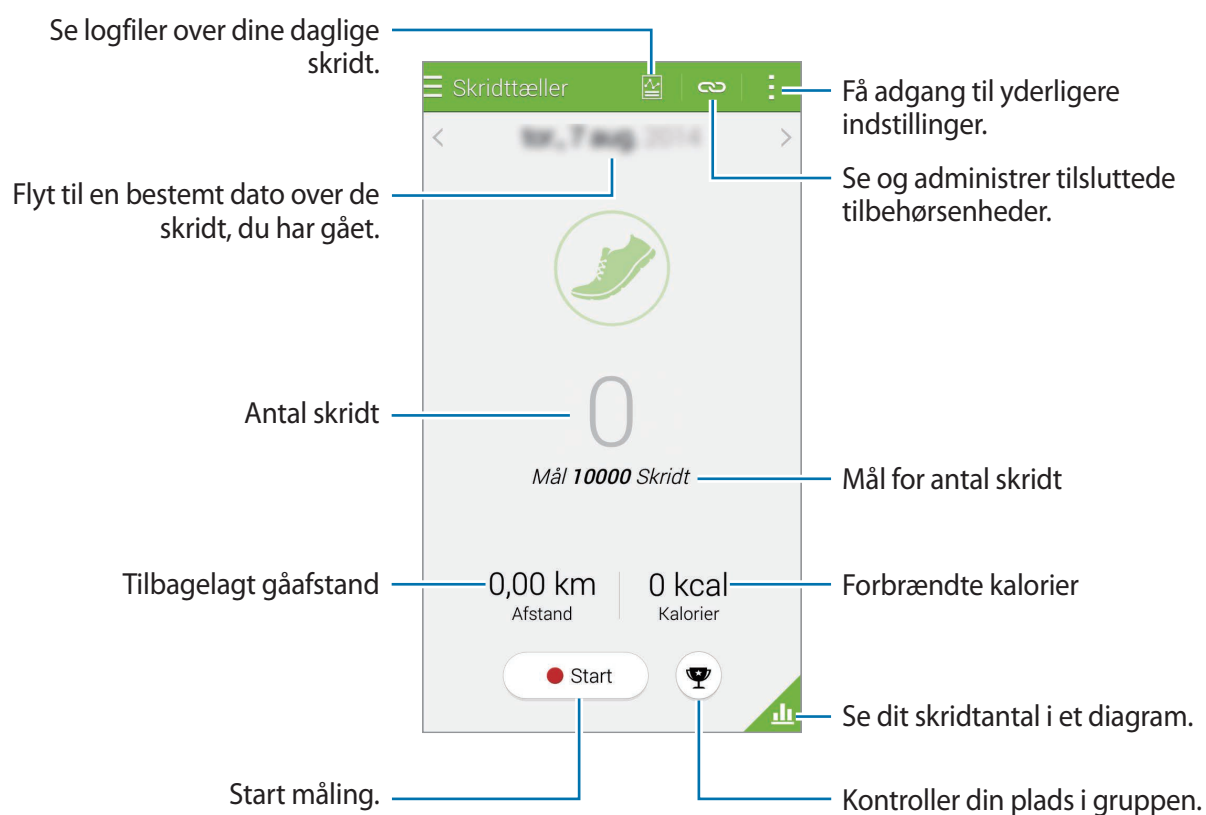

3 For at stoppe måling skal du trykke på **Pause** → **OK**.

Målingerne lagres.

Tryk på , og brug følgende funktioner:

- **Dagligt skridtmål:** Skift antal skridt som mål.
- **Nulstil daglige data:** Nulstil antal skridt pr. dag.
- **Enhedsdata til visning:** Vælg en enhed for at få vist oplysninger registreret af skridttælleren.
- **Del via:** Send den aktuelle side til andre.
- **Bemærkning:** Få vist varseloplysninger.
- **Indstillinger:** Konfigurer indstillinger for S Health.
- **Brugervejledning:** Få vist flere oplysninger om brug af denne funktion.



- Du oplever muligvis en kortvarig forsinkelse, mens skridttælleren overvåger dine skridt, hvorefter skridttællingen vises.
- Hvis du benytter skridttælleren på rejser i bil eller tog, kan vibrationer påvirke skridttællingen.

## Se antal skridt i et diagram

Få vist antal skridt for en periode i et diagram.

Tryk på  på Skridttællerhovedskærmen.





## Nulstil antal skridt pr. dag

Enheden akkumulerer skridttællingen for hver dag.

For at nulstille den daglige skridttælling skal du trykke på  → **Nulstil daglige data** → **OK**.

## Træningsmakker

Registrer dine træningsoplysninger og forbrændte kalorier med S Health's træningsfunktion. Du kan se dine registrerede øvelser og forbrændte kalorier i et diagram og dele dine data med andre.

Tryk på  → **Træning**.





- Før denne funktion anvendes, tilrådes det gravide kvinder, ældre personer og mindre børn, der lider af f.eks. kroniske hjertesygdomme eller forhøjet blodtryk, at rådføre sig med en praktiserende læge.
- Hvis du føler dig svimmel, får smerter eller åndedrætsbesvær under øvelserne, skal du stoppe med at bruge funktionen og konsultere din praktiserende læge.

## Start træning

- 1 Angiv træningstypen, aktiver eller deaktiver stemmevejledningen, vælg baggrundsmusik, og tryk derefter på **Start**.

Enheden registrerer træningstiden og viser fremskridtet mod opfyldelsen af træningsmålene.

## 2 Start træningen, og anvend forskellige funktioner på skærmen.

Tryk på  for at låse skærmen og udelukkende få vist træningsinformation. Tryk og hold nede på  for at oplåse skærmen.

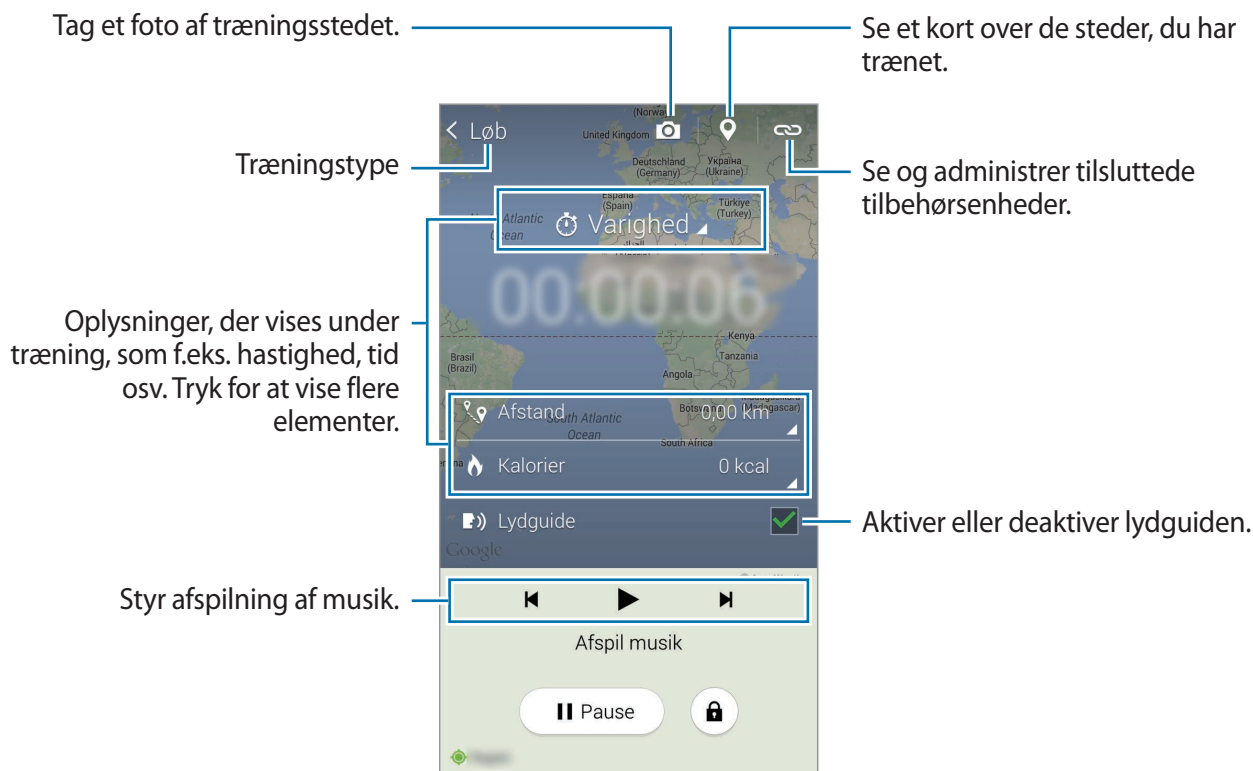

## 3 Tryk på **Pause** → **Stop** for at afslutte træningen.

Træningsoplysningerne, afstand og fotos, du har taget, vises på skærmen.

## 4 Angiv yderligere oplysninger, og tryk på **Udført**.

Enheden gemmer træningsoplysningerne.

Tryk på , og brug følgende funktioner:

- **Angiv maksimalpuls:** Indstil enheden til automatisk at opdatere din maksimale puls på baggrund af din profil og tidligere pulsmålinger. Alternativt kan du indstille din puls til manuel opdatering og indtaste den selv.
- **Nulstil daglige data:** Nulstil data for daglig træning.
- **Bemærkning:** Se varseloplysninger.
- **Indstillinger:** Konfigurer indstillinger for S Health.
- **Brugervejledning:** Få vist flere oplysninger om brug af denne funktion.

## Brug af coachingfunktionen under træning i løbetilstand

Brug den personligt tilpassede coachingfunktion til at træne sikkert og effektivt. Du vil modtage coachingråd i realtid, der leder dig gennem en sikker og effektiv træning, der holder dig i form.

Forbind enheden til pulsmåleren for at anvende coachingfunktionen.



For at se tilgængelige pulsmålere skal du trykke på  → **Indstillinger** → **Kompatibelt tilbehør** → **Træning**.

## Om coachingfunktionen

Coachingfunktionen indeholder Firstbeat-teknologi, der giver personlig træningshjælp. Firstbeat anvender træningseffektanalyse (TE), der måler den akkumulerede fysiske belastning under et træningsforløb og vurderer effekten på din kondition. Træningseffektniveau er baseret på din fysiske profil og de oplysninger, der registreres om din puls under træningsforløbet. Dit træningseffektniveau øges, når du træner effektivt, og når coachingfunktionen anvender træningseffektanalysen til at give dig feedback.

Funktionen giver dig feedback via talemeddelelser, såsom "sæt farten op", "hold tempoet" og "sæt farten ned". Første gang du anvender coachingfunktionen, vil den anslå et passende træningseffektniveau ud fra din profil. I takt med at du træner, analyserer funktionen din træningshistorik og giver dig en mere personlig hjælp. Et typisk træningsforløb starter måske ved lav intensitet og øges kraftigt hen imod slutningen.

Besøg [www.firstbeat.fi/te](http://www.firstbeat.fi/te) for at få flere oplysninger.



Mens du træner, kan pulsmåleren risikere ikke at virke korrekt, hvis enheden udsættes for meget sved, eller hvis den ændrer placering.

- 1 Tag pulsmåleren på.
- 2 Tryk på  → på Træningshovedskærmen **Scanning**.

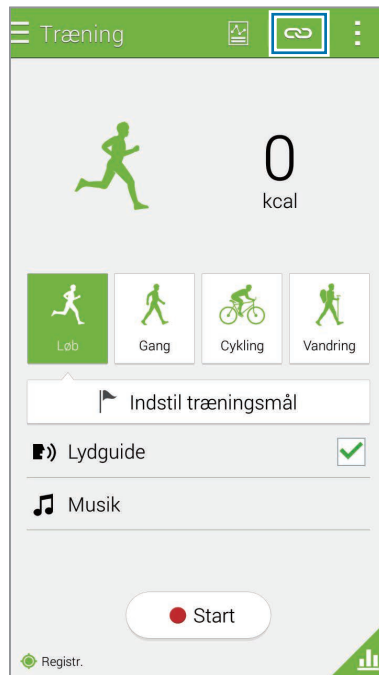

- 3 Vælg din pulsmåler på listen over fundne enheder.
- 4 Følg instruktionerne på skærmen for at forbinde pulsmåleren til din enhed.

5 Når forbindelsen er oprettet, skal du trykke på **Løb** på Træningshovedskærmen.

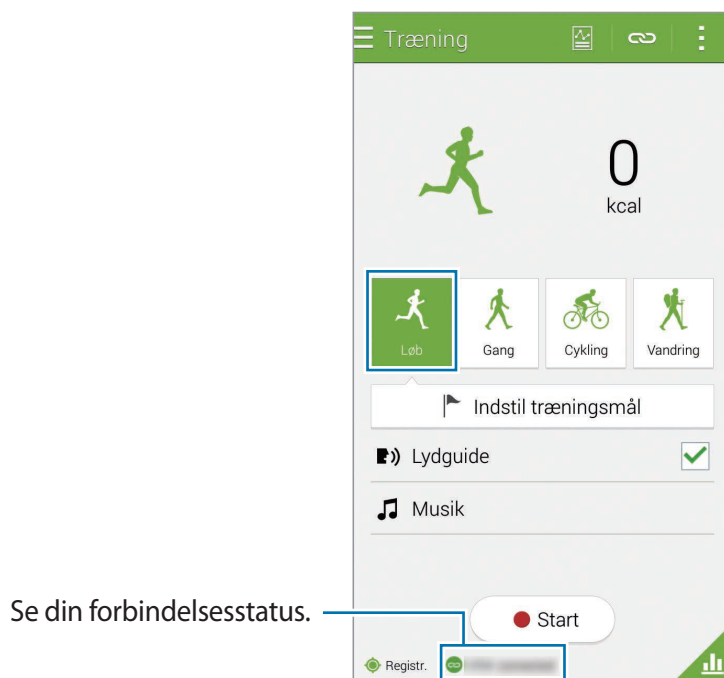

6 Tryk på **Indstil træningsmål** → **Mål for træningseffekt**.

7 Tryk på **Autom.** i pop-up-vinduet for automatisk indstilling af maksimal puls.



Den maksimale puls er den hurtigste puls, en person kan opnå under træning. Hvis du kender din maksimale puls, kan du indtaste den manuelt. Hvis du indstiller den maksimale puls til automatisk måling, beregner enheden den ved brug af "210-x5 x alder".

## 8 Indstil træningsintensitet, og tryk på **Næste**.

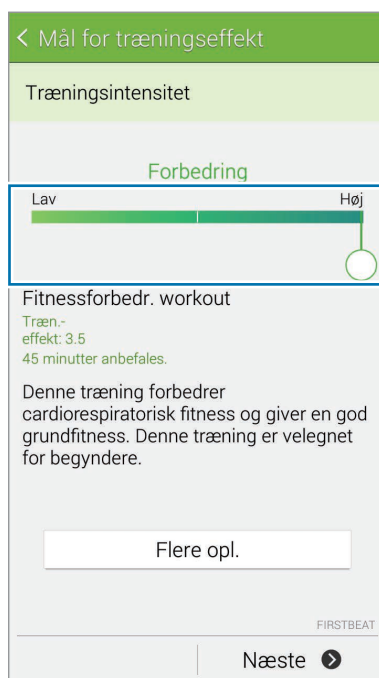

Indstil træningsintensiteten til et af de tre tilgængelige niveauer.

## 9 Indstil træningstid, og tryk på **Udført**.



Hvis du indstiller træningstiden til at være kortere end den anbefalede tid, øges træningsintensiteten for at opnå træningseffekten.

## 10 På Træningshovedskærmen skal du aktivere eller deaktivere stemmevejledningen, vælge baggrundsmusik og derefter trykke på **Start**.

## 11 Start træning.



Hvis du oplever smerter eller ubehag under træningen, skal du stoppe straks og konsultere din læge.

## 12 Tryk på **Pause** → **Stop** for at afslutte træningen.

## 13 Tjek træningstid, distance og forbrændte kalorier, og tryk på **Udført** for at gemme træningsoplysningerne på enheden.

## Se en log over forbrændte kalorier

Sammenlign de registrerede forbrændte kalorier for en periode ved at få dem vist i et diagram.

Tryk på  på Træningshovedskærmen.

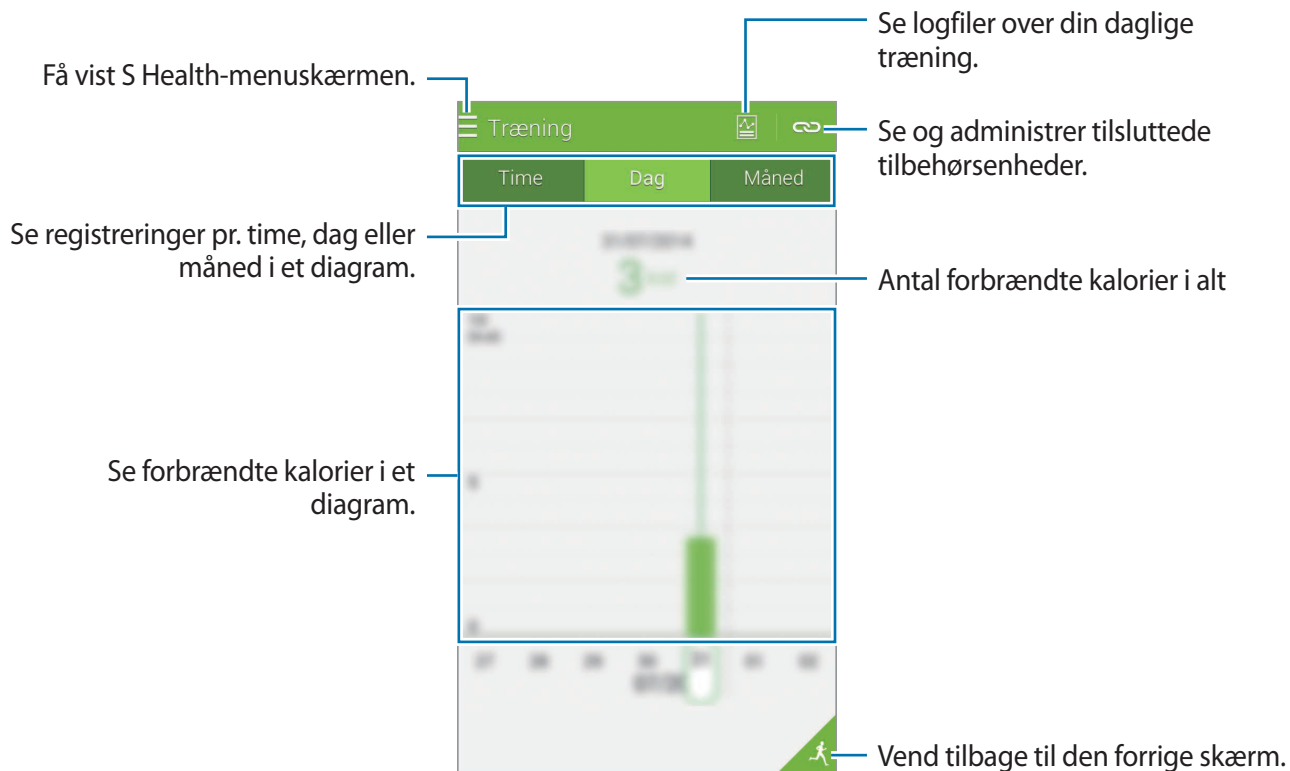

## Registrere madindtag

Registrer dit daglige madindtag, og administrer kalorieforbruget.

- 1 Tryk på  → **Mad**.
- 2 Tryk på **+** ud for måltidet.
- 3 Indtast oplysninger om måltidet, og tryk på **Udført**.
  - For at søge efter mad skal du trykke på **Søg** og vælge maden fra søgeresultaterne.
  - For at vælge fra mad, der er sorteret i kategorier, skal du trykke på **Kategori**.
  - For at vælge madvarer, der ofte spises, skal du trykke på **Hyppig**.
  - Du kan vælge fra listen Min mad ved at trykke på **Min mad**.
- 4 Angiv yderligere oplysninger om mad, og tryk på **Gem**.  
Madoplysningerne registreres som dit kalorieindtag for måltidet.

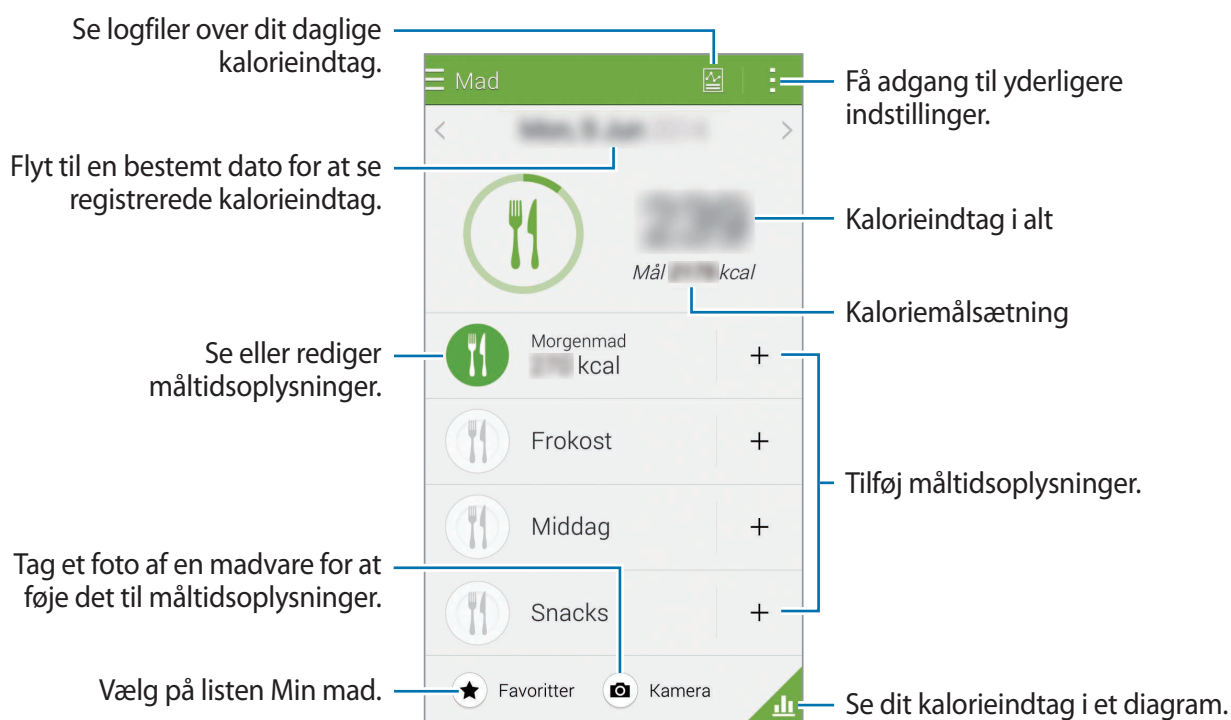



Tryk på , og brug følgende funktioner:

- **Daglige kaloriemål:** Tilpas mål for dit daglige kalorieindtag.
- **Min mad:** Angiv de madvarer, du ofte spiser.
- **Nulstil daglige data:** Nulstil data for dagligt kalorieindtag.
- **Del via:** Send den aktuelle side til andre.
- **Indstillinger:** Konfigurer indstillinger for S Health.
- **Brugervejledning:** Få vist flere oplysninger om brug af denne funktion.



Brug kalorieoplysningerne i **Mad** udelukkende til personlig orientering. De leverede data er muligvis ikke nøjagtige på alle tidspunkter, og kan ændres. Nogle fødevareoplysninger kan variere i forhold til faktiske kalorieniveauer.

## Se dit kalorieindtag i et diagram

Sammenlign det registrerede kalorieindtag for en periode ved at få dem vist i et diagram.

Tryk på  på Madhovedskærmen.



## Angive oplysninger om madvarer, du ofte spiser

Gem information om mad, du ofte spiser. Du kan hurtigt opdatere dit kalorieindtag ved at tilføje lagrede madoplysninger i stedet for at registrere oplysningerne, hver gang du spiser maden.

- 1 Tryk på **+** → **Min mad**.
- 2 Tryk på **Tilføj fødevarer**, angiv navnet på maden og dens kalorieoplysninger, og tryk derefter på **Gem**.
- 3 Angiv den mængde, du har indtaget, og tryk på **OK**.  
Madoplysningerne føjes til listen **Min mad**.
- 4 For at registrere madoplysninger fra listen over madvarer, der ofte spises, skal du trykke på **Min mad**, vælge de tilføjede madvarer og derefter trykke på **Udført**.
- 5 Tryk på **Gem**.

## Administrere vægt

Registrer dine vægtoplysninger, og overvåg vægtændringer.

- 1 Tryk på **≡** → **Vægt**.
- 2 Tryk på **Opdatér**.

### 3 Indtast din vægt, og tryk på **Gem**.

Når du ændrer din vægt, anvender enheden dataene på din profil.

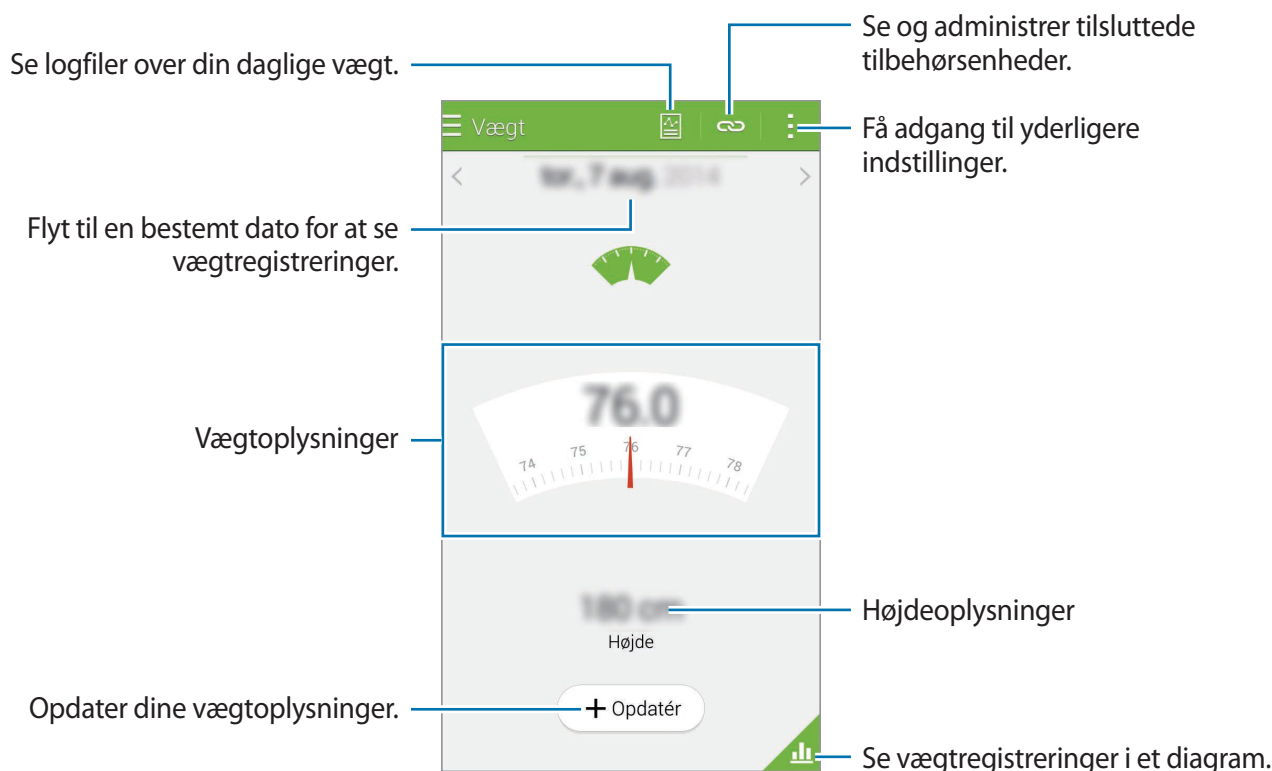

Tryk på , og brug følgende funktioner:

- **Nulstil daglige data:** Nulstil data for daglig vægt.
- **Del via:** Send den aktuelle side til andre.
- **Indstillinger:** Konfigurer indstillinger for S Health.
- **Brugervejledning:** Få vist flere oplysninger om brug af denne funktion.

### Angive data ved hjælp af ekstra enheder

Importer vægtoplysninger fra den tilsluttede enhed.

Tryk på  → **Scanning**, og vælg en enhed fra listen over registrerede enheder. Følg instruktionerne på skærmen for at forbinde enheden til din enhed.

### Nulstilling af vægtregistrering

For at nulstille den daglige vægtregistrering skal du trykke på  → **Nulstil daglige data** → **OK**.

## Se din registrerede vægt i et diagram

Sammenlign dine vægtregistreringer for en periode ved at se dem i et diagram.

Tryk på  på Vægthovedskærmen.

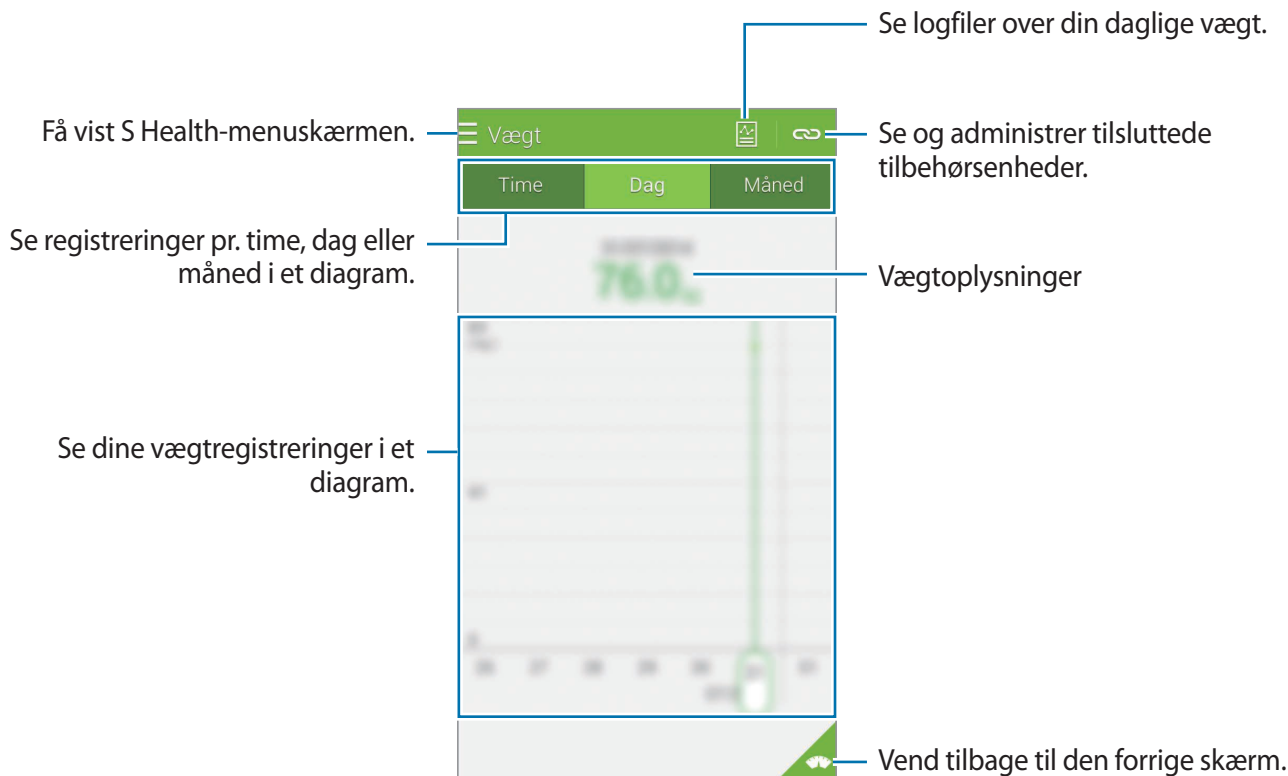

## Installation af yderligere S Health-apps

Du kan downloade og installere forskellige apps, der er kompatible med denne app.

- 1 Tryk på  → **Flere apps**.
- 2 Tryk på **Mere**, og vælg en app.
- 3 Følg anvisningerne på skærmen, og installer appen.

## S Health-indstillinger

På S Health-hovedskærmen trykkes på  → **Indstillinger**, og derefter vælges en af følgende:

- **Profil:** Rediger din fysiske statistik.
- **Konti:** Log på din Samsung account for at administrere S Health-data online.
- **Adgangskode:** Indstil en PIN-kode til at låse eller oplåse S Health.
- **Enhedsindstillinger:** Indstil valg for enheder.
- **Besked:** Indstil enheden til at vise nye begivenheder og resultater.
- **Mit tilbehør:** Se og administrer tilsluttede tilbehørsenheder.
- **Kompatibelt tilbehør:** Få vist tilbehør, der er kompatibelt med enheden, eller administrer tilsluttet tilbehør.
- **Nulstil data:** Nulstil S Health-data.
- **Kontrollér for opdateringer:** Se den nyeste version af S Health.
- **Vilkår og betingelser:** Få vist vilkår og betingelser, herunder opbevaringspolitik for personlige oplysninger og data.
- **Om S Health:** Se oplysninger om brug af S Health.



- De personlige oplysninger, der indsamles af S Health, gemmes måske på enheden (kun til information). Samsung modtager, gemmer eller sender ikke dine personlige oplysninger. (Men hvis du logger på din Samsung account fra S Health, gemmes dine data måske på serveren med henblik på sikkerhedskopiering). Personlige oplysninger gemmes måske, indtil dette formål er fuldført. Du kan slette personlige data, der er gemt i S Health, ved hjælp af funktionen Nulstil data i menuen Indstillinger eller ved at afinstallere appen. Nulstilling af dataene sletter alle oplysninger, der er gemt på serveren. Hvis du vil slette data, som du har gemt på sociale netværk eller overført til lagerenheder, skal du slette dem særskilt.
- Du har det fulde ansvar for uhensigtsmæssig brug af data, der deles på sociale netværk eller overføres til andre. Vær forsigtig med at dele dine personlige oplysninger med andre.
- Hvis du vil beskytte dine personlige oplysninger, skal du åbne S Health-hovedskærmen, trykke på **⋮** → **Indstillinger** → **Adgangskode**, markere **Indstil adgangskode** og derefter angive en adgangskode.
- Hvis enheden er tilsluttet måleenheder, skal du kontrollere kommunikationsprotokollen for at sikre korrekt drift. Hvis du bruger en trådløs forbindelse som f.eks. Bluetooth eller ANT+, kan enheden blive påvirket af elektronisk interferens fra andre enheder. Undlad at bruge enheden i nærheden af andre enheder, der udsender radiobølger.
- Det indhold, der anvendes i S Health-appen, kan variere afhængigt af appens softwareversion. De tjenester, der leveres med appen, kan blive ændret, eller understøttelsen af dem kan blive ophævet uden forudgående varsel.

# Sikkerhedsfunktioner

## Nødsituation

### Om nødsituation

Brug denne tilstand til at forlænge enhedens standbytid, når du er i en nødsituation. Når denne tilstand er aktiveret, reduceres skærmens lysstyrke, og batteriforbruget reduceres ved at begrænse nogle funktioner. Du kan også aktivere kameralyset, lydalarmer og sende dine placeringsoplysninger til andre i en besked.

### Aktivere nødsituation

Tryk og hold nede på Tænd/sluk-knappen, og tryk derefter på **Nødsituation**. Du kan også trykke på **Indstillinger** → **Sikkerheds assistance** → **Nødsituation** på Applikationsskærmen og derefter trykke på kontakten **Nødsituation** for at aktivere dette.

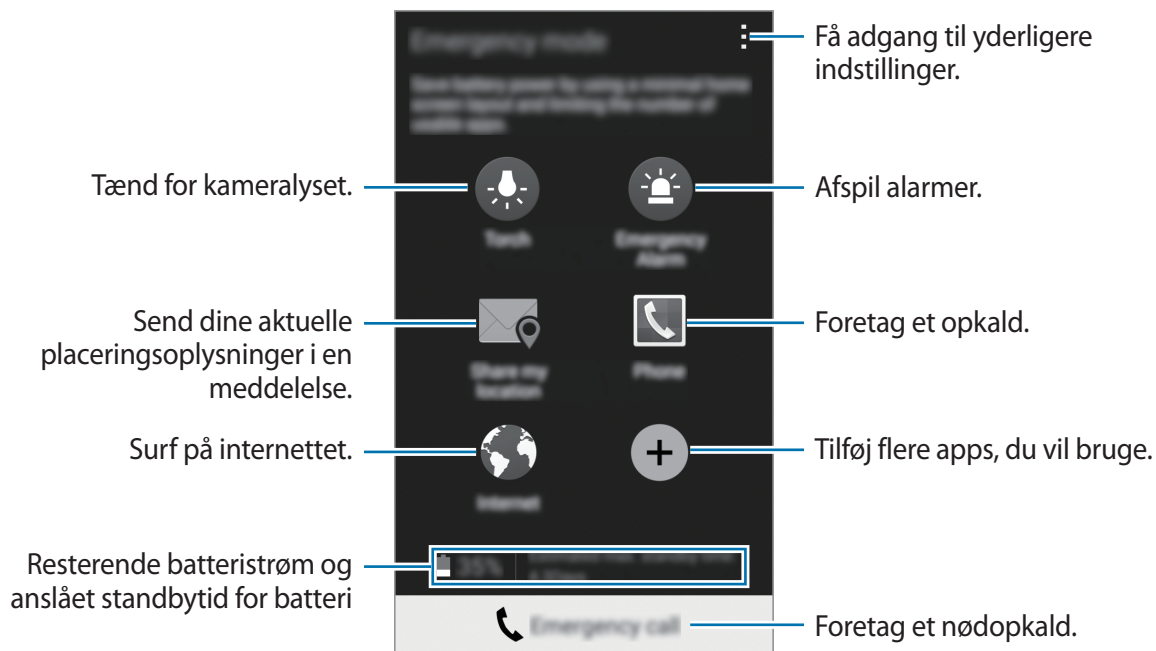



Den anslåede maksimale standbytid viser den tid, der er tilbage, før batteriet løber tørt, når enheden ikke er i brug. Standbytid afhænger af dine enhedsindstillinger og driftsforholdene.

## Deaktivere nødsituation

Du kan deaktivere nødsituation ved at trykke på Tænd/sluk-knappen, og holde den nede, og derefter trykke på **Nødsituation**. Du kan også trykke på **⋮** → **Deaktiver Nødsituation**. Nødsituation er deaktiveret.

## Hjælpebesked

### Om hjælpebeskeder

Du kan forudindstille kontakter, der skal sendes en besked til i nødsituationer. Send beskeder til dine primære kontakter ved at trykke hurtigt på Tænd/sluk-knappen tre gange.

Tryk på **Indstillinger** → **Sikkerheds assistance** på Applikationsskærmen.

### Tilføje primære kontakter

- 1 Tryk på **Indstillinger** → **Sikkerheds assistance** på Applikationsskærmen.
- 2 Tryk på **Administrér primære kontakter** → **Opret primær kontakt**.
- 3 Tryk på **Opret kontakt**, og indtast kontaktoplysningerne, eller tryk på **Vælg fra Kontakter** for at tilføje en eksisterende kontakt som en primær kontakt.

### Indstille hjælpebeskeder

Tryk på **Indstillinger** → **Sikkerheds assistance** → **Send hjælpebeskeder** på Applikationsskærmen, og tryk derefter på kontakten **Send hjælpebeskeder** for at aktivere dette. Vælg indhold, der skal inkluderes i hjælpebeskederne.



## Sende hjælpebeskeder

I en nødsituation skal du trykke hurtigt på Tænd/sluk-knappen tre gange. Enheden sender beskeder til dine primære kontakter. Beskeden inkluderer dine placeringsoplysninger.

## Meddelelser om alvorlige vejrforhold (Geo News)

### Om Meddelelser om alvorlige vejrforhold (Geo News)

Brug denne funktion til at modtage meddelelser, når der forekommer alvorlige vejrforhold i nærheden af din aktuelle placering.



- Funktionen identificerer din placering og giver dig oplysninger om alvorlige vejrforhold, hvis de forekommer i dit område. De leverede oplysninger kan variere, afhængigt af tjenesteudbyderen på din aktuelle placering.  
Du kan få vist oplysninger om alvorlige vejrforhold og områder samt de sprog, oplysningerne er tilgængelige på, ved at besøge [www.samsung.com/geonews](http://www.samsung.com/geonews).
- For at modtage meddelelser om alvorlige vejrforhold skal du oprette forbindelse mellem enheden og et Wi-Fi- eller mobilnetværk.
- Om denne funktion er tilgængelig, afhænger af dit geografiske område eller din tjenesteudbyder.

## Modtage meddelelser

Tryk på **Indstillinger** → **Sikkerheds assistance** → **Geo News** på Applikationsskærmen, og tryk derefter kontakten **Geo News** for at aktivere dette.

### Pop op-meddelelser

Marker **Pop op-beskeder for Geo News**.

Enheden afspiller alvorlige vejrforhold i et pop op-vindue. Du kan foretage nødopkald og sende hjælpemeddelelser til forudindstillede kontakter fra pop op-vinduet.

## Bruge Geo News-widgetten

Du kan se din aktuelle placering og oplysninger om alvorlige vejrforhold i dit område i **Geo News**-widgetten.

Rul til venstre, og tryk på **Geo News**-widgetten på Startskærmen.

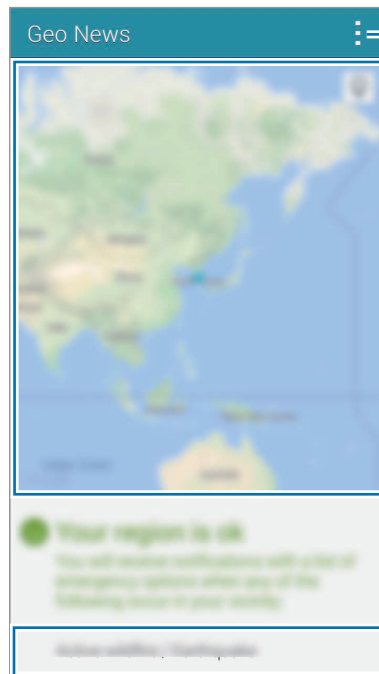
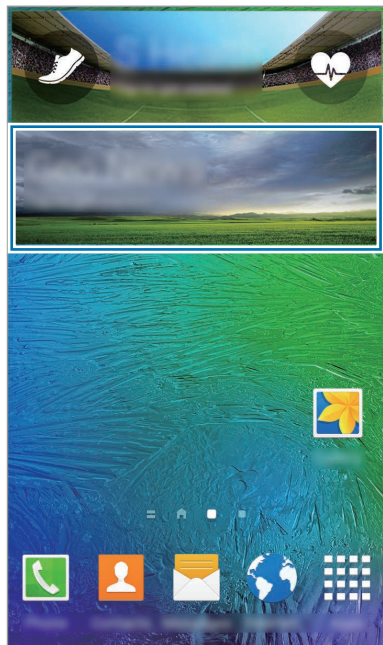

Få adgang til yderligere indstillinger.

Aktuel placering

Oplysninger om alvorlige vejrforhold i dit område

# Nyttige apps og funktioner

## S Finder

Brug denne app til at søge efter indhold på enheden. Du kan anvende forskellige filtre og få vist søgehistorikken.

Åbn informationspanelet, og tryk på **S Finder**.

### Søge efter indhold

Tryk på søgefeltet, og indtast et nøgleord, eller tryk på , og sig et nøgleord.

Tryk på  for mere indskrænkede resultater og anvend filtre under søgefeltet.

Hvis du vil opdatere listen over søgeresultater, skal du trykke på  → **Opdatér**.

Du kan indstille søgeparametrene ved hjælp af de tilgængelige filtre eller vælge søgekategorier.

Tryk på  → **Indstillinger** → **Vælg filtre** eller **Vælg søgekategori**.

### Administrere søgehistorikken

Du kan få vist eller slette dine tidligere søgninger. Vælg et tidligere søgeelement for at udføre søgningen igen.

Hvis du vil slette søgehistorikken, skal du trykke på  → **Indstillinger** → **Slet oversigt**, vælge søgeord og derefter trykke på **Klar**.

Hvis du vil indstille enheden til ikke at gemme søgehistorikken, skal du trykke på  → **Indstillinger** og fjerne markeringen af **Gem søgehistorik**.

## S Planner

### Starte S Planner

Brug denne app til at administrere begivenheder og opgaver.

Tryk på **S Planner** på Applikationsskærmen.

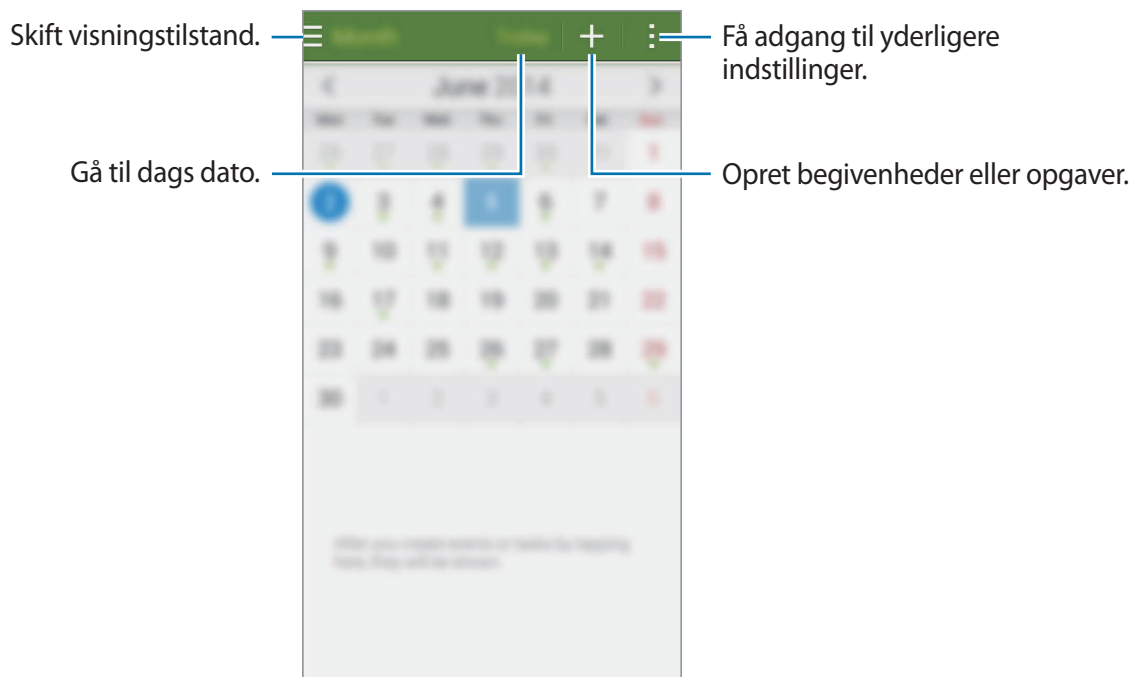

Tryk på , og brug følgende:

- **Gå til:** Gå til en angivet dato.
- **Slet:** Slet begivenheder eller opgaver.
- **Søgning:** Søg efter begivenheder eller opgaver.
- **Kalendere:** Vælg de kalendere, der skal vises.
- **Synkronisér:** Synkroniser begivenheder og opgaver med dine konti.
- **Indstillinger:** Rediger indstillinger for S Planner.

## Oprette begivenheder eller opgaver

- 1 Tryk på **S Planner** på Applikationsskærmen.
- 2 Tryk på **+**. Du kan også vælge en dato uden begivenheder eller opgaver angivet og trykke på datoen igen.
- 3 Vælg enten en begivenhed eller opgave og indtast oplysningerne.
  - **Tilføj begivenhed:** Angiv en start- og slutdato for en begivenhed. Du kan angive en valgfri indstilling for gentagelse.
  - **Tilføj opgave:** Tilføj en opgave, som skal udføres på en bestemt dato. Du kan angive en valgfri indstilling for prioritering.

The screenshot shows the event creation interface. At the top, there is a green header bar with a dropdown menu labeled 'Vælg et element.' and two buttons: 'Annullér' and 'Gem'. Below the header, the form is divided into sections. The first section is 'Min kalender' with a dropdown menu. The second section is 'Indsæt en titel.' with a text input field labeled 'Titel'. The third section is 'Placering' with a text input field and a location pin icon. The fourth section is 'Angiv en start- og slutdato for begivenheden.' with two rows: 'Start' and 'Afslut', each with a date and time picker. The fifth section is 'Hele dagen' with a checkbox. The sixth section is 'Se flere muligheder' with a button. Annotations with blue lines point to these elements: 'Vælg et element.' points to the top dropdown; 'Indsæt en titel.' points to the 'Titel' input field; 'Angiv en start- og slutdato for begivenheden.' points to the 'Start' and 'Afslut' date pickers; 'Vælg en kalender, du vil bruge eller synkronisere med.' points to the 'Min kalender' dropdown; 'Vedhæft et kort, der viser, hvor begivenheden finder sted.' points to the location pin icon; and 'Tilføj flere detaljer.' points to the 'Se flere muligheder' button.

- 4 Tryk på **Gem** for at gemme begivenheden eller opgaven.

## Synkronisere begivenheder og opgaver med dine konti

Tryk på **S Planner** på Applikationsskærmen.

Du kan synkronisere begivenheder og opgaver med dine konti ved at trykke på  → **Synkronisér**.

Du kan tilføje konti, der skal synkroniseres, ved at trykke på  → **Kalendere** → **Tilføj konto**. Vælg derefter en konto, der skal synkroniseres med, og log på. Når der tilføjes en konto, vises den med en grøn cirkel ud for kontonavnet.

Du kan ændre synkroniseringsindstillingerne for en konto ved at åbne Applikationsskærmen, trykke på **Indstillinger** → **Konti** og derefter vælge en kontotjeneste.

## Slette begivenheder eller opgaver

Tryk på **S Planner** på Applikationsskærmen.

Hvis du vil slette begivenheder eller opgaver, skal du trykke på  → **Slet**, vælge begivenheder eller opgaver og derefter trykke på **Udført** → **OK**.

Hvis du vil slette en begivenhed eller opgave, mens du får vist den, skal du trykke på  → **OK**.

Hvis du vil markere opgaver som fuldførte, skal du trykke på en dato med opgaver angivet og markere de fuldførte opgaver.

## Dele begivenheder eller opgaver

Tryk på **S Planner** på Applikationsskærmen.

Hvis du vil dele en begivenhed eller en opgave, skal du trykke på  → **Del via** og derefter vælge en delingsmetode.

## S Voice

### Om S Voice

Brug denne app til at styre enheden med stemmen til at udføre forskellige funktioner.

Tryk på **S Voice** på Applikationsskærmen. Alternativt kan der trykkes på Startknappen to gange.

Du kan deaktivere adgangen ved at trykke på Startknappen, trykke på  → **Settings** og fjerne markeringen fra **Open via the home key**.



Om denne app er tilgængelig, afhænger af det geografiske område eller tjenesteudbyderen.

### Angiv sproget

Tryk på  → **Settings** → **Language**, og vælg derefter et sprog.



Det valgte sprog gælder kun for **S Voice**, ikke enhedens visningssprog.

### Brug S Voice

Når du starter **S Voice**, igangsætter enheden stemmegenkendelse, og mikrofonikonet lyser rødt. Sig en kommando.

Hvis du siger en kommando, og enheden genkender den, blinker mikrofonikonet nederst på skærmen grønt. Enheden udfører derefter kommandoen.

Tip til forbedring af stemmegenkendelsen:

- Tal tydeligt.
- Sørg for, at der er ro omkring dig.
- Brug ikke stødende sprog eller slangord.
- Undgå dialekter.

Det er muligt, at enheden ikke genkender dine kommandoer eller udfører uønskede kommandoer på grund af støj fra omgivelserne eller den måde, du taler på.

## Start af S Voice i standbytilstand

Hvis S Voice ikke anvendes i en vis periode, skifter den automatisk til standbytilstand.

Tryk på mikrofonikonet eller sig "Hi Galaxy" til enheden for at genoptage stemmegenkendelsen.

## Ændre vækningskommandoen

Du kan ændre vækningskommandoen fra "Hi Galaxy". Vækningskommandoen anvendes til at starte **S Voice**, når enheden er i standbytilstand.

Tryk på  → **Settings** → **Voice wake-up** → **Set wake-up command**.

## Deaktivere stemmetilbage melding

Tryk på  → **Disable Voice feedback**. Enheden holder op med at give stemmetilbage meldinger, når du siger kommandoer.

## Redigere uønskede stemmekommandoer

Du kan redigere stemmekommandoerne, hvis enheden ikke genkender dem korrekt.

For at redigere en stemmekommando skal du trykke på den sidste talebobbel, der indeholder din udtalte tekst, og redigere teksten ved brug af tastaturet.



## Ur

### Alarm



Tryk på **Ur** → **Alarm** på Applikationsskærmen.

#### Indstille alarmer

Tryk på **+** på alarmlisten, indstil et alarmtidspunkt, vælg de dage, hvor alarmen skal gentages, angiv øvrige alarmindstillinger, og tryk derefter på **Gem**. Du kan aktivere eller deaktivere alarmer ved at trykke på  ud for alarmen på alarmlisten.

- **Slumre:** Angiv et tidsinterval samt det antal gange, alarmen skal gentages efter det forudindstillede klokkeslæt.
- **Smart alarm:** Indstil klokkeslæt og tone for smart alarm. En smart alarm starter ved lav lydstyrke nogle få minutter, før en planlagt alarm er indstillet til at lyde. Lydstyrken for den smarte alarm stiger gradvist, indtil du enten slukker for alarmen eller de forudindstillede alarmlyde.

#### Stoppe alarmer

Træk  uden for den store cirkel for at stoppe en alarm. Hvis du tidligere har aktiveret en slumrefunktion, skal du trække  uden for den store cirkel for at gentage alarmen efter et bestemt stykke tid.

#### Slette alarmer

Tryk på  → **Slet**, vælg alarmer, og tryk derefter på **Udført**.

## Verdensur

Tryk på **Ur** → **Verdensur** på Applikationsskærmen.

### Oprette ure

Tryk på **+**, og indtast et bynavn, eller vælg en by fra listen over byer.

Tryk og hold nede på et ur, og tryk derefter på  for at anvende sommertid.

### Slette ure

Tryk på  → **Slet**, vælg ure, og tryk derefter på **Udført**.

## Stopur

Tryk på **Ur** → **Stopur** på Applikationsskærmen.

Tryk på **Start** for at tage tid på en begivenhed. Tryk på **Omgang** for at tage mellemtider.

Tryk på **Stop** for at stoppe tidstagningen. Hvis du vil slette omgangstiderne, skal du trykke på **Nulstil**.

Du kan indstille enheden til at dæmpe skærmen under omgange ved at trykke på  → **Indstillinger** → **Hold skærmen blændet ned**.

## Timer

Tryk på **Ur** → **Timer** på Applikationsskærmen.

Indstil varighed, og tryk på **Start**.

Træk  uden for den store cirkel, når timeren lyder.

Tryk på  → **Indstillinger** for at ændre indstillinger for alarmringetone.

## Lommereg.

Brug denne app til at udføre enkle eller komplicerede beregninger.

Tryk på **Lommereg.** på Applikationsskærmen.

Drej enheden til liggende retning for at få vist den videnskabelige lommeregner. Hvis **Skærmrotation** er deaktiveret, skal du trykke på  → **Videnskabelig lommeregner**.

Tryk på  for at skjule tastaturet og få vist beregningshistorik.

Tryk på  → **Ryd historik** for at rydde historikken.



## Notat

Brug denne applikation til at oprette notater og arrangere dem efter kategori.

Tryk på **Notat** på Applikationsskærmen.

### Oprettelse af notater

Tryk på **+** på notatlisten, og indtast et notat. Brug en af følgende indstillinger, når du opretter et notat:

-  : Opret eller angiv en kategori.
-  : Indsæt billeder.
-  : Lav en stemmeoptagelse, som skal indsættes.

Tryk på **Gem** for at gemme notatet.

Hvis du vil redigere et notat, skal du trykke på et notat og derefter trykke på notatets indhold.

### Søge efter notater

Tryk på  på notatlisten, og indtast et nøgleord for at søge efter notater, der indeholder nøgleordet.

## Tilføje og administrere kategorier

Opret kategorier for at sortere og administrere dine notater.

Tryk på  → **Administrér kategorier** på notatlisten.

Hvis du vil tilføje en ny kategori, skal du trykke på , indtaste et kategorinavn og derefter trykke på **OK**.

Hvis du vil slette en kategori, skal du trykke på  ved siden af kategorien.

Hvis du vil omdøbe en kategori, skal du trykke og holde nede på et kategorinavn, indtaste et nyt navn til kategorien og derefter trykke på **Omdøb**.

Hvis du vil ændre kategorien, skal du trykke på  ved siden af en kategori og trække den op eller ned til en anden position.

## Få adgang til yderligere indstillinger

Du kan få adgang til yderligere indstillinger på notatlisten samt under visning af notater.

Tryk på  på notatlisten, og brug derefter følgende indstillinger:

- **Vælg:** Vælg notater for at anvende indstillinger.
- **Slet:** Slet notater.
- **Konto:** Synkroniser notater med din Samsung account.

Under visning af et notat skal du trykke på  og bruge følgende indstillinger:

- **Slet:** Slet notatet.
- **Del via:** Del notatet med andre.
- **Udskriv:** Udskriv notatet ved at slutte enheden til en printer. Se [Mobil udskrivning](#) for flere oplysninger.

## Diktafon

### Optage stemmenotater

Tryk på **Diktafon** på Applikationsskærmen.

Tryk på ● for at starte optagelsen. Tal ind i mikrofonen. Tryk på ⏸ for at sætte optagelsen på pause. Tryk på ✕ for at annullere optagelsen. Tryk på ■ for at afslutte optagelsen.

Mens du hører et stemmenotat, skal du trykke på 📌 for at indsætte et bogmærke.

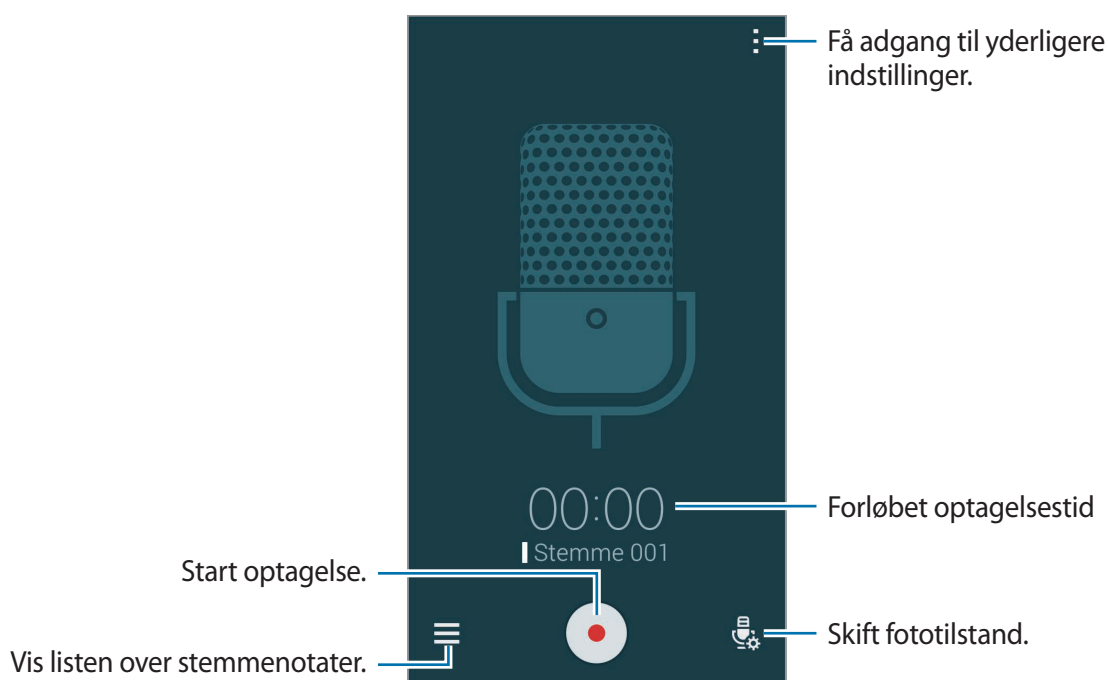

Hvis du vil indstille enheden til at fjerne baggrundsstøj, skal du trykke på ☰ → **Indstillinger** og derefter markere **Støjreducering**.

### Gemme filer med kontekstuelle koder









Føj kontekstuelle tag, såsom placeringer og data, til filnavne, når der lagres stemmenotater.

Tryk på ☰ → **Indstillinger**, og marker derefter **Kontekstuel filnavn**. Enheden føjer optagelsesdatoen til et filnavn. Hvis du vil tilføje en placering, hvor stemmenotatet skal optages, skal du trykke på ☰ → **Indstillinger** og derefter markere **Placeringstags**.

## Afspille stemmenotater

Tryk på **Diktafon** på Applikationsskærmen.

Tryk på , og vælg et stemmenotat, der skal afspilles.

-  : Beskær stemmenotatet.
-  : Indstil en del af stemmenotatet til afspilning i løkke.
- **x1.0** : Juster afspilningshastigheden.
-  : Spring over en lydløs del af stemmenotatet.
-  : Indsæt bogmærker i stemmenotatet.
-  /  : Afbryd afspilning midlertidigt eller genoptag afspilning.
-  /  : Spring til forrige eller næste stemmenotat.

## Bruge liste over bogmærker

Du kan markere bestemte punkter i et stemmenotat med bogmærker. Hvert bogmærke markeres med et bogmærkeikon på stemmenotatet.

Hvis du vil se bogmærkeoplysningerne, mens et stemmenotat afspilles, skal du trykke på  → **Bogmærker**. Vælg et bogmærke fra listen over bogmærker for at afspille stemmenotatet fra den pågældende placering.

## Administrere stemmenotater

Tryk på **Diktafon** →  på Applikationsskærmen.

Tryk på  for at søge efter stemmenotater.

Tryk på  for at slette stemmenotater.

Tryk på , og vælg et af følgende:

- **Vælg**: Vælg stemmenotater for at anvende indstillinger.
- **Sortér efter**: Ændre sorteringsmetoden.
- **Filtrér efter kategori**: Se notater filtreret efter en kategori.
- **Redigér kategorier**: Tilføj, slet eller omdøb kategorier.
- **Indstillinger**: Skift indstillinger for diktafon.

## Omdøbe stemmenotater

Tryk og hold nede på stemmenotatet, tryk på  → **Omdøb**, indtast navnet på stemmenotatet, og tryk derefter på **OK**.

## Administrere kategorier

Tryk på  → **Redigér kategorier** → , indtast et kategorinavn, vælg en farve, og tryk derefter på **Udført**.

Hvis du vil ændre eller tildele stemmenotatkategorier, skal du på listen over stemmenotater trykke og hold nede på stemmenotatet. Tryk derefter på  → **Skift kategori**, og vælg derefter kategorien.

Hvis du vil filtrere stemmenotater efter kategori, skal du trykke på  → **Filtrér efter kategori**, og vælg derefter kategorien.

## Dropbox

Brug denne app til at gemme og dele filer med andre via Dropbox sky-lageret. Når du gemmer filer i Dropbox, synkroniserer din enhed automatisk med webserveren og andre enheder, der har Dropbox installeret.







Om denne app er tilgængelig, afhænger af det geografiske område eller tjenesteudbyderen.

Tryk på **Dropbox** på Applikationsskærmen.

Første gang, du starter denne app eller genstarter den efter nulstilling af data, skal du følge vejledningen på skærmen for at fuldføre konfigurationen.

Brug følgende funktioner:

-  : Overfør eller åbn filer. Tryk på  → **Upload here** for at overføre filer.
-  : Se de overførte fotos eller videoer. Tryk på  for at dele eller slette filer eller oprette albummer.
- ★ : Åbn filer i favoritlisten.
-  : Se meddelelser.

## Flipboard

Brug denne app til at få vist liveopdateringer fra sociale netværk og nyheder i et personligt tidsskriftformat.

Tryk på **Flipboard** på Applikationsskærmen.



Om denne app er tilgængelig, afhænger af det geografiske område eller tjenesteudbyderen.



Første gang, du starter denne app eller genstarter den efter nulstilling af data, skal du følge vejledningen på skærmen for at fuldføre konfigurationen.

På hovedskærmen i Flipboard kan du vælge forskellige nyhedsartikler og abonnementer.

### Redigere abonnementer

På hovedskærmen i Flipboard skal du trykke på  → **My Flipboard** for at få vist dine abonnementer.

Hvis du vil slette abonnementer eller ændre deres placeringer, skal du trykke på dem og holde nede. Træk derefter til affaldskurven eller til en ny placering.

Hvis du vil tilføje flere abonnementer, skal du trykke på , vælge et abonnement under **DISCOVER MORE**, og derefter skal du trykke på .



### Oprette tilpassede tidsskrifter

Gem forskelligt indhold ved at oprette dit eget tidsskrift, som du kan læse senere eller dele med andre.

Når du læser indhold, skal du trykke på  for at oprette et tidsskrift. Du kan oprette et nyt tidsskrift eller gemme det valgte indhold i et eksisterende tidsskrift.

Tryk på  → **My Flipboard** for at få vist dine tidsskrifter.



Hvis du vil have vist hjælp, skal du trykke på  → **My Flipboard** →  → **Help & Feedback**. Du kan gå til Flipboard-webstedet for at få flere oplysninger.



## Lommelygte

Brug denne widget til at slå kameralyset til eller fra for at forbedre synligheden.

Hvis du vil føje den til Startskærmen, skal du åbne Startskærmen, trykke på et tomt område og holde det nede, trykke på **Widgets**, trykke på widgetten **Lommelygte** og holde den nede og derefter trække den til Startskærmen.

Tryk på widgetten **Lommelygte** på Startskærmen for at tænde eller slukke for funktionen.

## Forstørrelsesglas

Brug denne widget til at forstørre tekst eller objekter med det bageste kamera.

Hvis du vil føje den til Startskærmen, skal du åbne Startskærmen, trykke på et tomt område og holde det nede, trykke på **Widgets**, trykke på widgetten **Forstørrelsesglas** og holde den nede og derefter trække den til Startskærmen.

Tryk på **Forstørrelsesglas**-widgetten på Startskærmen.

Tryk på **+** eller **—** for at justere forstørrelsen.

Tryk på  for at fokusere på midten af skærmen. Du kan også justere fokus manuelt ved at trykke på det sted, hvor du vil have fokus.

Hvis du vil slå kameralyset til for at se tekst eller objekter på mørke steder, skal du trykke på .

Hvis du vil tage et foto af tekst eller objekter, skal du trykke på .

## Google apps

Google tilbyder apps til underholdning, sociale netværk og erhvervsbrug. Du skal have en Google-konto for at kunne bruge visse apps. Se [Oprette konti](#) for flere oplysninger.

Du kan få vist flere oplysninger om apps ved at trykke på  → **Hjælp** på hovedskærmen de enkelte apps.



Visse apps er muligvis ikke tilgængelige, eller de kan hedde noget forskelligt afhængigt af det geografiske område eller tjenesteudbyderen.

### Chrome

Søg efter oplysninger, og gennemse websider.

### Google Mail

Send eller modtag e-mails via Googles mailtjeneste.

### Google+

Del dine nyheder, og følg opdateringer fra familie, venner og andre. Du kan også sikkerhedskopiere dine billeder og videoer osv.

### Maps

Find din placering på kortet, søg efter steder, og se placeringsoplysninger for forskellige steder.

### Play Musik

Opdag, lyt til og del musik på din enhed.

### Play Film

Se videoer, der er gemt på din enhed, og download forskelligt indhold, du gerne vil se, fra **Play Butik**.

### Play Bøger

Download forskellige bøger fra **Play Butik**.

## **Play Bladkiosk**

Læs nyheder og tidsskrifter, du finder interessante.

## **Play Spil**

Download spil fra **Play Butik**, og spil dem sammen med andre.

## **Drev**

Gem dit indhold i skyen, åbn det uanset, hvor du er, og del det med andre.

## **YouTube**

Se eller opret videoer, og del dem med andre.

## **Fotos**

Administrer billeder, albummer og videoer, du har gemt på enheden og overført til **Google+**.

## **Hangouts**

Chat med dine venner enkeltvist eller sammen, og brug billeder, humørikoner og videoopkald, mens du chatter.

## **Google**

Søg hurtigt efter emner på internettet eller på din enhed.

## **Stemmesøgning**

Søg hurtigt efter emner ved at indtaste et søgeord eller en sætning.

## **Google Indstillinger**

Konfigurer indstillingerne for nogle af de funktioner, der leveres af Google.

# Forbinde til andre enheder

## Bluetooth

### Om Bluetooth

Bluetooth opretter en direkte, trådløs forbindelse mellem to enheder over korte afstande. Via Bluetooth kan du udveksle data eller mediefiler med andre enheder.



- Samsung er ikke ansvarlig for tab, opfangelse eller forkert brug af data, der er blevet sendt eller modtaget via Bluetooth.
- Sørg altid for, at du deler og modtager data med enheder, som du ved, at du kan stole på, og som er korrekt sikrede. Hvis der er hindringer mellem enhederne, reduceres sendeafstanden muligvis.
- Nogle enheder er muligvis ikke kompatible med din enhed. Det er især enheder, der ikke er afprøvede eller godkendte af Bluetooth SIG.
- Undgå at bruge Bluetooth-funktionen til ulovlige formål, f.eks. piratkopiering af filer eller ulovlig aflytning af kommunikation til kommercielle formål.

Samsung kan ikke holdes ansvarlig for konsekvenserne af ulovlig brug af Bluetooth-funktionen.

## Parre med andre Bluetooth-enheder

- 1 Tryk på **Indstillinger** → **Bluetooth** på Applikationsskærmen, tryk på **Bluetooth**, og tryk derefter på **Søg**.  
De registrerede enheder angives.  
Tryk på enhedens navn for at angive den som synlig for andre enheder.
- 2 Vælg en enhed til parring.  
Hvis din enhed tidligere har parret med enheden, skal du trykke på enhedens navn uden at bekræfte den automatisk genererede adgangsnøgle.  
Hvis enheden, du vil parre med, ikke er på listen, så sørg for, at enheden aktiverer synlighedsindstillingen.
- 3 Accepter Bluetooth-tilladelsesanmodningen på begge enheder for at bekræfte.

## Sende og modtage data

Mange apps understøtter dataoverførsel via Bluetooth. Du kan dele data, såsom kontakter eller mediefiler, med andre Bluetooth-enheder. Følgende trin er et eksempel på afsendelse af et billede til en anden enhed.

### Sende et billede

- 1 Tryk på **Galleri** på Applikationsskærmen.
- 2 Vælg et billede.
- 3 Tryk på  → **Bluetooth**, og vælg derefter en enhed, billedet skal overføres til.  
Hvis enheden, du vil parre med, ikke er på listen, så sørg for, at enheden aktiverer synlighedsindstillingen. Du kan også angive din enhed som synlig for andre enheder.
- 4 Accepter Bluetooth-tilladelsesanmodningen på den anden enhed.

## Modtage et billede

Når en anden enhed sender dig et billede, skal du acceptere Bluetooth-tilladelsesanmodningen. Det modtagne billede gemmes i mappen **Galleri** → **Download**.

## Afparre Bluetooth-enheder



- 1 Tryk på **Indstillinger** → **Bluetooth** på Applikationsskærmen.  
Enheden viser de parrede enheder på listen.
- 2 Tryk på  ud for enhedens navn for at foretage afparring.
- 3 Tryk på **Ophæv parring**.

## Wi-Fi Direct

### Om Wi-Fi Direct

Wi-Fi Direct forbinder enheder direkte via et Wi-Fi-netværk uden at kræve et adgangspunkt.

## Slutte til andre enheder

- 1 Tryk på **Indstillinger** → **Wi-Fi** på Applikationsskærmen, og tryk derefter på kontakten **Wi-Fi** for at aktivere den.
- 2 Tryk på  → **Wi-Fi Direct**.  
De registrerede enheder angives.
- 3 Vælg en enhed til oprettelse af forbindelse.  
Tryk på  → **Multi-forbind** for at oprette forbindelse til flere enheder.  
Tryk på  → **Omdøb enhed** for at ændre enhedens navn.
- 4 Accepter Wi-Fi Direct-godkendelsesanmodningen på den anden enhed for at bekræfte.

## Sende og modtage data

Du kan dele data, såsom kontakter eller mediefiler, med andre enheder. Følgende trin er et eksempel på afsendelse af et billede til en anden enhed.

### Sende et billede

- 1 Tryk på **Galleri** på Applikationsskærmen.
- 2 Vælg et billede.
- 3 Tryk på  → **Wi-Fi Direct**, og vælg derefter en enhed, billedet skal overføres til.
- 4 Accepter Wi-Fi Direct-godkendelsesansøgningen på den anden enhed.

### Modtage et billede

Når en anden enhed sender dig et billede, skal du acceptere Wi-Fi-Direct-godkendelsesansøgningen. Det modtagne billede gemmes i mappen **Galleri** → **Download**.

## Afslutte enhedsforbindelse

- 1 Tryk på **Indstillinger** → **Wi-Fi** på Applikationsskærmen.
- 2 Tryk på  → **Wi-Fi Direct**.  
Enheden viser de tilsluttede enheder på listen.
- 3 Tryk på **Afslut forbindelse** → **OK** for at afbryde forbindelsen mellem enhederne.

## NFC

### Om NFC

Med enheden kan du læse NFC-tags (near field communication), som indeholder oplysninger om produkter. Du kan også bruge denne funktion til at foretage betalinger og købe billetter til transport eller begivenheder, når du har downloadet de påkrævede apps.



Batteriet indeholder en indbygget NFC-antenne. Vær forsigtig med batteriet for at undgå at beskadige NFC-antennen.

### Brug af NFC-funktionen

Brug NFC-funktionen til at sende billeder eller kontakter til andre enheder og læse produktoplysninger fra NFC-koder. Hvis du indsætter et SIM- eller USIM-kort, der har en betalingsfunktion, kan du anvende enheden til at foretage betalinger.

Tryk på **Indstillinger** → **NFC** på Applikationsskærmen, og tryk derefter på **NFC** for at aktivere den. Du kan også åbne panelet for hurtigindstillinger og trykke på **NFC** for at aktivere den.

Anbring NFC-antenneområdet på bagsiden af enheden i nærheden af et NFC-tag. Oplysningerne fra tagget vises.

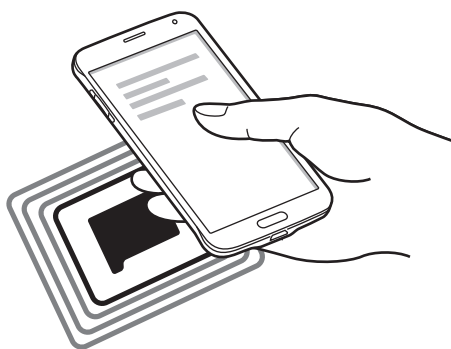

Kontroller, at enhedens skærm er låst. Ellers vil enheden ikke læse NFC-tags eller modtage data.



## Foretage køb ved hjælp af NFC-funktionen

Inden du foretager køb ved hjælp af NFC-funktionen, skal du tilmelde dig tjenesten for mobilbetaling. Kontakt din tjenesteudbyder for at tilmelde dig eller få oplysninger om tjenesten.

Tryk på **Indstillinger** → **NFC** på Applikationsskærmen, og tryk derefter på **NFC** for at aktivere den. Du kan også åbne panelet for hurtigindstillinger og trykke på **NFC** for at aktivere den.

Tryk på NFC-antenneområdet på bagsiden af enheden i nærheden af NFC-kortlæseren.

Hvis du vil indstille standardappen for betaling, skal du trykke på **Tryk og betal** og vælge en app.



Listen over betalingstjenester omfatter muligvis ikke alle tilgængelige betalingsapps.

## Sende data

Brug funktionen Android Beam til at sende data, f.eks. websider og kontakter, til enheder, der har NFC aktiveret.

- 1 Tryk på **Indstillinger** → **NFC** på Applikationsskærmen, og tryk derefter på **NFC** for at aktivere den. Du kan også åbne panelet for hurtigindstillinger og trykke på **NFC** for at aktivere den.
- 2 Tryk på **Android Beam**, og tryk på kontakten **Android Beam** for at aktivere den.
- 3 Vælg et element, og tryk på den anden enheds NFC-antenne til din enheds NFC-antenne.
- 4 Når **Berør for at overføre.** vises på skærmen, skal du trykke på enhedens skærm for at sende elementet.

## S Beam

Brug denne funktion til at sende data, som f.eks. videoklip, billeder og dokumenter.

- 1 Aktiver funktionen S Beam på den modtagende enhed.
- 2 Tryk på **Indstillinger** → **NFC** på Applikationsskærmen, og tryk derefter på **NFC** for at aktivere den. Du kan også åbne panelet for hurtigindstillinger og trykke på **NFC** for at aktivere den.
- 3 Tryk på **S Beam**, og tryk på kontakten **S Beam** for at aktivere den.
- 4 Vælg en fil, og tryk på den anden enheds NFC-antenne til din enheds NFC-antenne.
- 5 Når **Berør for at overføre.** vises på skærmen, skal du trykke på enhedens skærm for at sende filen.



- Send ikke ophavsretligt beskyttede data via S Beam. Du risikerer at overtræde ophavsretslovgivningen. Samsung kan ikke drages til ansvar for ulovlig anvendelse af ophavsretligt beskyttet materiale.
- Hvis enhederne forsøger at sende data samtidigt, kan filoverførslen mislykkes.

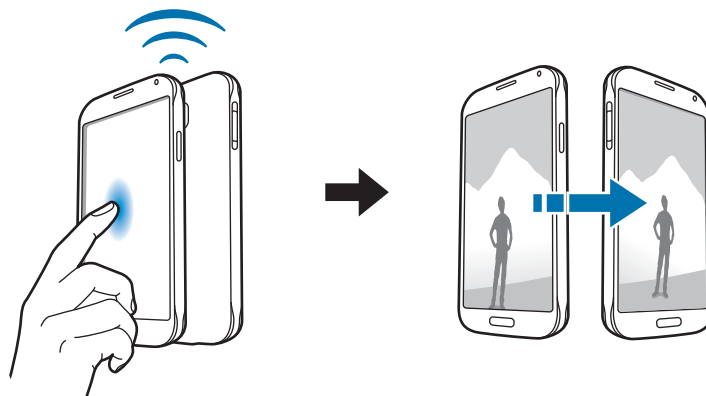

## Hurtig tilsl.

### Om Hurtig tilslutning

Brug denne funktion til at søge efter og oprette forbindelse med enheder i nærheden på nem vis. Du kan også dele indhold, der er lagret på enheden, med computere.



- Forbindelsesmetoderne kan variere alt efter typen af forbundne enheder eller det delte indhold.
- Enhedsnavnet varierer, afhængigt af de Bluetooth-enheder der parres med. Enhedsnavnet kan f.eks. blive vist som BT MAC.

### Inden denne funktion bruges

- Når du opretter forbindelse til en enhed, der understøtter funktionen Hurtig tilslutning, skal du tænde for enhedens skærm, så den kan registreres.
- Hvis du opretter forbindelse til en enhed, der ikke understøtter funktionen Hurtig tilslutning, skal du sørge for, at Wi-Fi Direct eller Bluetooth-funktionen er aktiveret.

### Slutte til andre enheder

#### 1 Åbn informationspanelet, og tryk på **Hurtig tilsl.**

Når panelet åbnes, aktiveres Wi-Fi- og Bluetooth-funktionerne automatisk, og enheden søger efter enheder i nærheden

#### 2 Vælg en enhed til oprettelse af forbindelse.

De næste trin kan variere afhængigt af den forbundne enhed. Følg instruktionerne på skærmen for at fuldende forbindelsen mellem enhederne.



Hvis du vil lade enheder i nærheden søge efter din enhed og oprette forbindelse til den, skal du trykke på **→** **Altid parat til tilslutning** og derefter trykke på kontakten **Altid parat til tilslutning** for at aktivere den.

## Ny søgning efter enheder

Hvis den ønskede enhed ikke vises på listen, skal du søge efter enheden.

Tryk på , og vælg enheden fra listen over registrerede enheder.

## Afbryde enheder

Hvis du vil deaktivere Hurtig tilslutning-funktionen, skal du trykke på  øverst på skærmen. Alternativt kan du trykke på .

## Dele indhold

Del indhold med de enheder, der er oprettet forbindelse til.

- 1 Åbn informationspanelet, og tryk på **Hurtig tilsl.**
- 2 Vælg en enhed fra listen over registrerede enheder.
- 3 Vælg en mediekategori.
- 4 Vælg det indhold, der skal deles, og tryk på **Udført**.

Din enhed sender indholdet til den enhed, der er oprettet forbindelse til.

## Deltage i gruppeafspilning

Del indhold med andre enheder ved hjælp af gruppeafspilningsfunktionen. Installer appen Group Play på begge enheder. Du kan downloade appen fra **GALAXY Apps** eller **Play Butik**.

- 1 Åbn informationspanelet, og tryk på **Hurtig tilsl.**
- 2 Vælg en enhed fra listen over registrerede enheder.  
Kun enheder, der er vært for gruppeafspilningssessioner, vises på listen.
- 3 Vælg en gruppeafspilningssession, du vil deltage i.
- 4 Følg instruktionerne på skærmen for at fuldende forbindelsen mellem enhederne.

## Udforske computere

Start appen Samsung Link for at anvende indhold, der er lagret på eksternt tilsluttede computere. Du skal logge på din Samsung account for at kunne bruge denne funktion. Installer appen Samsung Link på begge enheder. Du kan downloade appen fra **GALAXY Apps** eller **Play Butik**.

- 1 Åbn informationspanelet, og tryk på **Hurtig tilsl.**
- 2 Vælg en computer fra listen over registrerede enheder.  
Kun tilgængelige computere vises på listen.
- 3 Vælg en mediekategori, og vælg det indhold, du vil have adgang til.

## Screen Mirroring

### Om Screen Mirroring

Med denne funktion kan du slutte enheden til en stor skærm med en AllShare Cast-dongle eller HomeSync og derefter dele dit indhold.

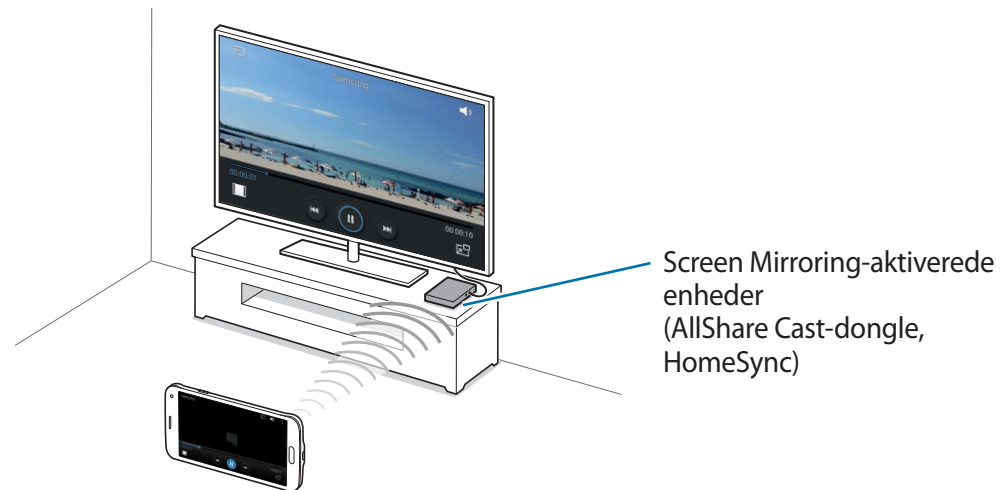

- Om denne funktion er tilgængelig, afhænger af dit geografiske område eller din tjenesteudbyder.
- Nogle filer gemmes i bufferen under afspilning alt afhængigt af netværksforbindelsen.
- Deaktiver funktionen, når du ikke bruger den, for at spare strøm.
- Hvis du angiver en Wi-Fi-frekvens, registreres eller tilsluttes AllShare Cast-dongler eller HomeSync muligvis ikke.
- Hvis du ser video eller spiller spil på et tv, skal du vælge en egnet tv-tilstand for at få den optimale oplevelse.

## Se indhold på et tv

Før du slutter et tv til enheden, skal du tilslutte tv'et og enheden, der har skærmspejlingsfunktionen aktiveret. For opsætning af en forbindelse henvises der til brugervejledningen til enheden. Følgende handlinger er et eksempel på visning af indhold på et tv, der er tilsluttet via en AllShare Cast-dongle.

- 1 Slut enheden, der har skærmspejlingsfunktionen aktiveret, til tv'et ved hjælp af et HDMI-kabel.
- 2 Vælg en forbindelsestilstand på tv'et, såsom HDMI-tilstand, for at tilslutte en ekstern enhed.
- 3 Tryk på **Indstillinger** → **Screen Mirroring** på Applikationsskærmen.  
De registrerede enheder angives.
- 4 Vælg en enhed til oprettelse af forbindelse.  
Din enheds skærm vises på tv-skærmen.  
Hvis det er første gang, du forbinder enheden, skal du trykke på donglens navn på listen og holde det nede og indtaste den PIN-kode, der vises på tv-skærmen.
- 5 Åbn eller afspil en fil, og kontroller skærmen med knapperne på enheden.

## Stoppe visning af indholdet

Tryk på **Indstillinger** → **Screen Mirroring** på Applikationsskærmen og tryk derefter på kontakten **Screen Mirroring** for at aktivere den.

## Mobil udskrivning

Slut enheden til en printer via Wi-Fi eller Wi-Fi Direct, og udskriv billeder eller dokumenter.



Nogle printere er muligvis ikke kompatible med enheden.

### Tilføjelse af plug-ins til printere

Tilføj plug-ins til printere, som du vil forbinde enheden til.

Tryk på **Indstillinger** → **Udskrivning** → **Download plug-in** på Applikationsskærmen, og søg efterfølgende efter et printer-plug-in i **Play Butik**. Vælg et printer-plug-in, og installer det.

### Oprette forbindelse til en printer

Tryk på **Indstillinger** → **Udskrivning** på Applikationsskærmen, vælg en printertype, og tryk derefter på kontakten øverst til højre på skærmen for at aktivere den. Enheden søger efter printere, der er tilsluttet samme Wi-Fi-netværk som enheden. Vælg den printer, du vil bruge som standardprinter.

Hvis du vil tilføje printere manuelt, skal du vælge **⋮** → **Tilføj printer** → **+**, indtaste detaljer, og tryk derefter på **OK**.

Du kan ændre udskrivningsindstillinger ved at vælge et printer-plug-in og trykke på **⋮** → **Indstillinger**.

### Udskrive indhold

Under visning af indhold som f.eks. billeder eller dokumenter skal du trykke på **⋮** → **Udskriv** og derefter vælge en printer.



# Enheds- og dataadministrator

## Opgradering af enheden

Enhedens software kan opgraderes til den seneste udgave.

### Trådløs opgradering

Enhedens software kan opgraderes direkte ved hjælp af den trådløse FOTA-tjeneste (firmware over-the-air).

Tryk på **Indstillinger** → **Om enheden** → **Softwareopdatering** → **Opdatér nu** på Applikationsskærmen.

### Opgradere med Samsung Kies

Download den nyeste version af Samsung Kies fra Samsungs webside. Start Samsung Kies, og slut enheden til computeren. Samsung Kies genkender automatisk enheden og viser eventuelle tilgængelige opdateringer i en dialogboks. Klik på knappen Opdatér i dialogboksen for at starte opgraderingen. Du kan finde yderligere oplysninger om opgradering i hjælpen til Samsung Kies.



- Sluk ikke for computeren, og frakobl ikke USB-kablet, mens enheden opgraderes.
- Under opgradering af enheden må du ikke slutte andre medieenheder til computeren. Hvis du gør dette, kan du forstyrre opdateringsprocessen.

## Overføre filer mellem enheden og en computer

Flyt lyd-, video-, billed- eller andre typer filer fra enheden til computeren eller omvendt.



Undgå at fjerne USB-kablet fra enheden, når du overfører filer. Hvis du gør dette, kan du miste data eller beskadige enheden.



- Kobl ikke enheden fra computeren, når du afspiller filer, der er gemt på enheden, på den tilsluttede computer. Når du er færdig med at afspille filen, kan du koble enheden fra computeren.
- Enhederne kan muligvis ikke få korrekt forbindelse, hvis de forbindes via en USB-hub. Slut enheden direkte til computerens USB-port.

### Forbinde som medieenhed

- 1 Slut enheden til computeren med et USB-kabel.
- 2 Åbn informationspanelet, og tryk på **Forbundet som en medieenhed** → **Medieenhed (MTP)**.

Tryk på **Kamera (PTP)**, hvis computeren ikke understøtter MTP (Media Transfer Protocol), eller hvis der ikke er installeret en passende driver.

- 3 Overfør filer mellem enheden og computeren.

## Forbinde med Samsung Kies

Samsung Kies er en computerapp til administration af medieindhold og personlige oplysninger på Samsung-enheder. Download den nyeste version af Samsung Kies fra Samsungs webside.

- 1 Slut enheden til computeren med et USB-kabel.

Samsung Kies starter automatisk på computeren. Hvis Samsung Kies ikke starter, skal du dobbeltklikke på Samsung Kies-ikonet på computeren.

- 2 Overfør filer mellem enheden og computeren.

Yderligere oplysninger findes i hjælpen til Samsung Kies.

## Sikkerhedskopiere og gendanne data

Beskyt dine personlige oplysninger, appdata og indstillinger på din enhed. Du kan sikkerhedskopiere følsomme oplysninger til en sikkerhedskopikonto og få adgang til dem senere.

### Bruge en Google-konto

- 1 Tryk på **Indstillinger** på Applikationsskærmen.

- 2 Tryk på **Backup og nulstil**, og marker **Sikkerhedskopi af data**.

- 3 Tryk på **Sikkerhedskopi af konto**, og vælg en konto som sikkerhedskopikonto.



Hvis du vil gendanne data, skal du logge på din Google-konto i konfigurationsguiden. Du kan starte og åbne konfigurationsguiden ved at udføre en nulstilling til fabriksdata på enheden. Hvis du ikke logger på din Google-konto via konfigurationsguiden, kan du ikke gendanne de sikkerhedskopierede data.

## Bruge en Samsung account

- 1 Tryk på **Indstillinger** → **Konti** → **Tilføj konto** → **Samsung account** på Applikationsskærmen, og log derefter på din Samsung account.
- 2 Tryk på **Indstillinger** på Applikationsskærmen.
- 3 Tryk på **Sky-tjeneste** → **Sikkerhedskopi**, marker de elementer, du vil sikkerhedskopiere, og tryk derefter på **Sikkerhedskopier nu** → **Sik.hedskopi**.



Hvis du vil gendanne data, skal du åbne Applikationsskærmen og trykke på **Indstillinger** → **Sky-tjeneste** → **Gendan**, vælge elementerne og derefter trykke på **Gendan nu**.

## Foretage nulstilling af data

Slet alle indstillinger og data på enheden. Før du udfører en nulstilling til fabriksstandard, skal du sørge for at lave sikkerhedskopier af alle vigtige data, der er gemt på enheden. Se [Sikkerhedskopiere og gendanne data](#) for flere oplysninger.

Tryk på **Indstillinger** → **Backup og nulstil** → **Nulstil til fabriksstandard** → **Nulstil enhed** → **Slet alle** på Applikationsskærmen. Enheden genstarter automatisk.

# Indstillinger

## Om Indstillinger

Brug denne app til at konfigurere enheden, indstille appfunktioner og tilføje konti.

Tryk på **Indstillinger** på Applikationsskærmen.

Tryk på **Q** for at søge efter indstillinger ved at indtaste nøgleord.

Du kan ændre visningstilstand til et gitterlayout, separate faner eller en liste. Tryk på **⋮** → **Vis som**, og vælg en visningstilstand.

## HURTIGINDSTILLINGER

Se listen over dine favoritindstillinger.

For at redigere listen over favoritindstillinger skal du trykke på **⋮** → **Redigér hurtigindstillinger**, vælge en indstilling og derefter trykke på **Udført**.

## NETVÆRKSFORBINDELSER

### Wi-Fi

Aktiver Wi-Fi-funktionen for at oprette forbindelse til et Wi-Fi-netværk og få adgang til internettet eller andre netværksenheder.

Tryk på **Wi-Fi** på skærmen for Indstillinger, og tryk derefter på kontakten **Wi-Fi** for aktivere funktionen.

Enheden kan opretholde en stabil netværksforbindelse ved automatisk at vælge Wi-Fi eller det mobile netværk for at bruge det stærkeste signal. Hvis du vil skifte automatisk mellem netværk, skal du markere **Skift til smart-netværk**.

Tryk på  for at bruge valgmuligheder.

- **Søg:** Søg efter tilgængelige netværk.
- **Wi-Fi Direct:** Aktiver Wi-Fi Direct, og tilslut enheder direkte via Wi-Fi for at dele filer.
- **Avanceret:** Tilpas Wi-Fi-indstillinger.
- **WPS-trykknop:** Opret forbindelse til et sikret Wi-Fi-netværk med WPS-knappen.
- **WPS PIN-indtastning:** Opret forbindelse til et sikret Wi-Fi-netværk med en WPS PIN-kode.
- **Hjælp:** Se hjælpeoplysninger for Wi-Fi.

### Indstille politik for Wi-Fi-dvale

Tryk på  → **Avanceret** → **Bevar Wi-Fi aktiv under dvale**.



Når skærmen slukkes, slukkes Wi-Fi-forbindelser på enheden automatisk. Derefter opretter enheden automatisk forbindelse til mobilnetværk, hvis den er indstillet til at bruge sådanne. Der kan blive pålagt gebyrer for dataoverførsel. Angiv denne indstilling til **Altid** for at undgå yderligere gebyrer.

### Indstille netværksbesked

Enheden kan registrere åbne Wi-Fi-netværk og viser et ikon på statuslinjen, når der er fundet netværk.

Tryk på  → **Avanceret**, og marker **Netværksbesked** for at aktivere denne funktion.

## Download booster

Indstil enheden til at downloade filer via både Wi-Fi og mobile netværk samtidig.

Tryk på **Download booster** på skærmen for Indstillinger, og tryk derefter på kontakten **Download booster** for at aktivere den.



Der kan pålægges yderligere gebyrer ved download af filer via mobile netværk.

- **Vis ikke hastighedsoplys.:** Angiv enheden til ikke at vise dataoverførselshastigheden i et pop op-vindue under brug af tilstanden download booster.

## Bluetooth

Aktiver Bluetooth-funktionen for at udveksle oplysninger over korte afstande.

Tryk på **Bluetooth** på skærmen for Indstillinger, og tryk derefter på kontakten **Bluetooth** for at aktivere funktionen.

Tryk på  for at bruge flere funktioner.

- **Timeout for synlighed:** Indstil, hvor længe enheden er synlig.
- **Modtagne filer:** Se modtagne filer via Bluetooth.
- **Omdøb enhed:** Rediger enhedsnavnet.
- **Hjælp:** Se hjælpeoplysninger til Bluetooth.

## Internetdeling og Mobilt hotspot

Brug enheden som et mobilt hotspot til at dele enhedens mobildataforbindelse med andre enheder. Se [Internetdeling og Mobilt hotspot](#) for flere oplysninger.

Tryk på **Internetdeling og Mobilt hotspot** på skærmen for Indstillinger.

- **Mobilt hotspot:** Brug det mobile hotspot til at dele enhedens mobildataforbindelse med computere eller andre enheder via Wi-Fi-netværket. Du kan bruge denne funktion, hvis netværksforbindelsen ikke er tilgængelig.

- **USB-internetdeling:** Brug USB-internetdeling til at dele enhedens mobildataforbindelse med en computer via USB. Når der er forbindelse til en computer, bruges enheden som et trådløst modem for computeren.
- **Bluetooth-internetdeling:** Brug Bluetooth-internetdeling til at dele enhedens mobildataforbindelse med computere eller andre enheder via Bluetooth.

## Flytilstand

Denne indstilling deaktiverer alle trådløse funktioner på enheden. I flytilstand kan du kun bruge ikke-netværksbaserede tjenester.

Tryk på **Flytilstand** på skærmen for Indstillinger.

## Databrug

Hold styr på dit dataforbrug, og tilpas indstillingerne for begrænsningen.

Tryk på **Databrug** på skærmen for Indstillinger.

- **Mobile data:** Indstil enheden til at bruge dataforbindelser på ethvert mobilt netværk.
- **Indstil grænse for mobile data:** Indstil en begrænsning for brug af mobile data.
- **Databrugscyklus:** Angiv en månedlig nulstillingsdato for at overvåge dit dataforbrug mellem perioder.

Tryk på  for at bruge flere funktioner.

- **Dataroaming:** Indstil enheden til at bruge dataforbindelser, når du benytter roaming.
- **Begræns baggrundsdata:** Indstil enheden til at deaktivere synkronisering i baggrunden, når der bruges et mobilt netværk.
- **Synkronisér data automatisk:** Aktiver eller deaktiver automatisk synkronisering af apps, f.eks. kalender eller e-mail. Du kan vælge, hvilke oplysninger, der skal synkroniseres for hver konto under **Indstillinger** → **Konti**.
- **Vis Wi-Fi-brug:** Indstil enheden til at vise dit databrug via Wi-Fi.
- **Mobile hotspots:** Vælg mobile hotspots for at forhindre, at apps, der kører i baggrunden, bruger dem.



## Placering

Skift indstillinger for tilladelser til placeringsoplysninger.

Tryk på **Placering** på skærmen for Indstillinger, og tryk derefter på kontakten **Placering** for aktivere funktionen.

- **Tilstand:** Vælg en metode til indsamling af placeringsdata.
- **SENESTE PLACERINGSANMODNINGER:** Se, hvilke apps, der anmoder om oplysninger om din aktuelle placering og deres batteriforbrug.
- **PLACERINGSTJENESTER:** Se den placeringstjeneste, som enheden anvender.
- **Mine steder:** Angiv profiler, der skal bruges for bestemte placeringer, når du bruger GPS-, Wi-Fi- eller Bluetooth-funktioner til at finde din aktuelle placering.

## Flere netværk

Tilpas indstillinger for at kontrollere netværk.

Tryk på **Flere netværk** på skærmen for Indstillinger.

## Standard chatapplikation

Vælg standardappen, som du vil bruge til sms.

## Mobile netværk

- **Mobile data:** Indstil enheden til at bruge dataforbindelser på ethvert mobilt netværk.
- **Dataroaming:** Indstil enheden til at bruge dataforbindelser, når du benytter roaming.
- **Adgangspunktsnavne:** Opret navne på adgangspunkter (APN'er).
- **Netværkstilstand:** Vælg en netværkstype.
- **Netværksoperatører:** Søg efter tilgængelige netværk, og vælg et netværk til roaming.

## VPN

Konfigurer og opret forbindelse til VPN'er (virtuelle private netværk).

## OPRET FORBINDELSE OG DEL

### NFC

Aktiver NFC-funktionen for at læse eller skrive NFC-tags, som indeholder oplysninger.

Tryk på **NFC** på skærmen for Indstillinger, og tryk derefter på kontakten **NFC** for aktivere funktionen.

- **Android Beam:** Aktiver funktionen Android Beam for at sende data, f.eks. websider og kontakter, til enheder, hvor NFC er aktiveret.
- **S Beam:** Aktiver funktionen S Beam for at sende data, f.eks. videoklip, billeder eller dokumenter, til enheder, der understøtter NFC og Wi-Fi Direct.
- **Tryk og betal:** Indstil standardbetalingsmetoden for mobile betalinger.



Listen over betalingstjenester omfatter muligvis ikke alle tilgængelige betalingsapps.

### Enheder i nærheden

Skift indstillinger for indholdsdeling, når du slutter enheden til enheder i nærheden.

Tryk på **Enheder i nærheden** på skærmen for Indstillinger og tryk derefter på kontakten **Enheder i nærheden** for at aktivere den.

- **ENHEDSNAVN:** Se medieservernavnet for din enhed.
- **Indhold, der skal deles:** Vælg indhold at dele med andre enheder.
- **Tilladte enheder:** Se listen over enheder, der kan få adgang til din enhed.
- **Afviste enheder:** Se listen over enheder, der ikke kan få adgang til din enhed.
- **Modtag filer fra andre enheder:** Indstil enheden til at acceptere overførsler fra andre enheder.

### Udskrivning

Konfigurer indstillinger for printer-plug-ins, der er installeret på enheden. Du kan søge efter tilgængelige printere eller tilføje en manuelt, så du kan udskrive filer via Wi-Fi.

Tryk på **Udskrivning** på skærmen for Indstillinger.

## Screen Mirroring

Aktiver skærmspejlingsfunktionen, og del din skærm med andre.

Tryk på **Screen Mirroring** på skærmen for Indstillinger.

## LYD OG BILLEDE

### Lyd

Skift indstillingerne for forskellige lyde på enheden.

Tryk på **Lyd** på skærmen for Indstillinger.

- **Lydtilstand:** Indstil enheden til at anvende lydtilstand eller lydløs tilstand.
- **Lydstyrke:** Juster lydstyrkeniveauet for opkaldsringetoner, musik og videoklip, systemlyde og meddelelser.
- **Vibrationsintensitet:** Juster vibrationsniveauet for meddelelser.
- **Ringetoner:** Tilføj eller vælg en ringetone til indgående opkald.
- **Vibrationer:** Tilføj eller vælg et vibrationsmønster.
- **Meddelelser:** Vælg en ringetone for begivenheder, såsom indgående beskeder og ubesvarede opkald.
- **Vibrér ved opkald:** Indstil enheden til at vibrere og afspille en ringetone for indgående opkald.
- **Tastetoner:** Indstil enheden til at afgive lyd, når du trykker på knapperne på tastaturet.
- **Berøringslyde:** Indstil enheden til at afgive lyd, når du vælger en app eller en funktion på den berøringsfølsomme skærm.
- **Tone for skærmlås:** Indstil enheden til at afgive lyd, når du låser den berøringsfølsomme skærm, eller låser den op.
- **Tilbage. ved berøring:** Indstil enheden til at vibrere, når du trykker på tasterne.

- **Lyd ved tryk:** Indstil enheden til at afgive en lyd, når du trykker på en tast.
- **Vibrér ved tryk:** Indstil enheden til at vibrere, når du trykker på en tast.
- **SAMSUNG-APPLIKATIONER:** Skift meddelelsesindstillinger for hver enkelt app.
- **Musikeffekter:** Vælg en lydeffekt, der skal anvendes, når du justerer til musik.

## Skærm

Skift skærmindstillinger.

Tryk på **Skærm** på skærmen for Indstillinger.

- **Lysstyrke:** Juster skærmens lysstyrke.
- **Skrifttype:**
  - **Skriftstil:** Skift skrifttypen for den tekst, der vises på skærmen.
  - **Skriftstørrelse:** Skift skriftstørrelsen.
- **Skærmrotation:** Indstil indholdet til at rotere automatisk, når du drejer enheden.
  - **Smart-rotation:** Indstil grænsefladen til ikke at rotere i forhold til din ansigtsretning.
- **Smart skærm-standby:** Indstil enheden til at forhindre, at baggrundslýset slukkes, mens du ser på skærmen.
- **Skærm-timeout:** Vælg, hvor længe enheden skal vente, før skærmens baggrundsbelýsning slukkes.
- **Skærmtilstand:**
  - **Tilpasset skærm:** Når du aktiverer denne funktion, optimeres skærmen automatisk til forskellige apps.
  - **AMOLED-biograf:** Brug denne tilstand i mørke omgivelser, for eksempel når du opholder dig i et mørkt lokale.
  - **AMOLED-foto:** Brug denne tilstand for at få skærmtonen til at ligne ægte farver.
  - **Grundlæggende:** Brug denne tilstand i normale omgivelser.
- **Justér skærmtone auto.:** Indstil enheden til at spare strøm ved at justere lysstyrken på skærmen.

- **Dagdrøm:** Indstil enheden til at starte en pauseskærm, når enheden oplader eller er tilsluttet en desktop-dock.
- **LED-indikator:**
  - **Oplader:** Indstil enheden til at tænde meddelelseslyset, når batteriet oplades.
  - **Lavt batteriniveau:** Indstil enheden til at tænde meddelelseslyset, når batteriniveauet er lavt.
  - **Meddelelser:** Indstil enheden til at tænde meddelelseslyset, når du har ubesvarede opkald, meddelelser eller beskeder.
  - **Stemmenotat:** Indstil enheden til at tænde meddelelseslyset, når du optager stemmenotater.
- **Varighed for lys i berøringstast:** Indstil varigheden for baggrundsbelysning af knappen for Seneste apps og Tilbageknappen.
- **Forøg berøringsfølsomhed:** Indstil enheden til at tillade brug af den berøringsfølsomme skærm med handsker.



Afhængigt af, hvilket materiale du har på, når du berører enheden, bliver visse kommandoer muligvis ikke registreret.

## Baggrund

Skift indstillinger for baggrund.

Tryk på **Baggrund** på skærmen for Indstillinger.

- **Startskærm:** Vælg et baggrundsbillede for Startskærmen.
- **Låseskærm:** Vælg et baggrundsbillede for den låste skærm.
- **Start- og låseskærme:** Vælg et baggrundsbillede for Startskærmen og den låste skærm.

## Låseskærm

Rediger indstillingerne for den låste skærm.

Tryk på **Låseskærm** på skærmen for Indstillinger.

- **Skærmlås:** Skift skærmlåsemetode. De følgende funktioner afhænger muligvis af den valgte skærmlåsemetode.
- **Dobbelt ur:** Indstil enheden til at vise dobbelt ur.

- **Urstørrelse:** Skift urstørrelsen.
- **Vis dato:** Indstil enheden til at vise datoen på uret.
- **Kameragenvej:** Indstil enheden til at vise kameragenvejen på den låste skærm.



Om denne funktion er tilgængelig, afhænger af dit geografiske område eller din tjenesteudbyder.

- **Ejeroplysninger:** Indtast dine oplysninger, som vises på uret.
- **Oplåsningseffekt:** Vælg en effekt, der skal vises, ved oplåsning af skærmen.
- **Yderligere oplysninger:** Indstil enheden til at vise oplysninger på den låste skærm for at vise vejr eller skridttæller, når du anvender gangmakkeren i **S Health**.
- **Hjælpetekst:** Indstil enheden til at vise hjælpetekst på den låste skærm.

## Multi-vindue

Indstil enheden til at bruge Multi-vindue.

Tryk på **Multi-vindue** på skærmen for Indstillinger, og tryk derefter på kontakten **Multi-vindue** for at aktivere den.

- **Åbn i Multi-vinduevisning:** Indstil enheden til at aktivere Multi-vinduefunktionen, når du åbner filer fra **Mine filer** eller **Video**. Enheden aktiverer også denne funktion, når du viser vedhæftede filer i beskeder.

## Informationspanel

Tilpas elementerne, der ses i informationspanelet.

Tryk på **Informationspanel** på skærmen for Indstillinger.

- **Justering af lysstyrke:** Indstil enheden til at vise justeringsbjælkerne for lysstyrke på informationspanelet.
- **Anbefalede applikationer:** Indstil enheden til at vise en liste over anbefalede apps i informationspanelet baseret på dine handlinger, f.eks. ved tilslutning af et headset til enheden.
- **Indst. hurtigindst.kn.:** Omarranger knapperne for hurtigindstilling på informationspanelet.

## Værktøjskasse

Indstil enheden til at bruge værktøjskassen.

Tryk på **Værktøjskasse** på skærmen for Indstillinger, og tryk derefter på kontakten **Værktøjskasse** for aktivere funktionen.

Se listen over apps, der vises i værktøjskassen. Tryk på **Redigér** for at redigere listen over apps.

## PERSONALISERING

### Nem tilstand

Indstil enheden til nem tilstand.

Tryk på **Nem tilstand** på skærmen for Indstillinger.

- **Standardtilstand:** Indstil enheden til standardtilstand.
- **Nem tilstand:** Indstil enheden til nem tilstand.
- **NEMME APPLIKATIONER:** Vælg apps for at anvende enklere layout.

### Tilgængelighed

Brug denne funktion til at forbedre tilgængeligheden til enheden. Se [Om Tilgængelighed](#) for flere oplysninger.

Tryk på **Tilgængelighed** på skærmen for Indstillinger.

## Blokeringstilstand

Vælg hvilke meddelelser, der skal blokeres, eller indstil til at tillade meddelelser fra opkald fra bestemte kontakter i blokeringstilstand.

Tryk på **Blokeringstilstand** på skærmen for Indstillinger, og tryk derefter på kontakten **Blokeringstilstand** for at aktivere den.

## Privat tilstand

Angiv enheden til at forhindre andre i at få adgang til personligt indhold ved at aktivere Privat tilstand.

Tryk på **Privat tilstand** på skærmen for Indstillinger, og tryk derefter på kontakten **Privat tilstand** for at aktivere den.

- **Oplåsningsmetode:** Angiv eller skift oplåsningsmetode for at aktivere Privat tilstand.
- **Automatisk deaktivering:** Indstil enheden til at forlade privat tilstand automatisk, når skærmen er slukket.

## Fingerscanner

Registrer dit fingeraftryk på enheden for at sikre enheden eller logge på din Samsung account.

Tryk på **Fingerscanner** på skærmen for Indstillinger.

- **Fingeraftryksmanager:** Registrer eller slet oplysninger om fingeraftryk.
- **Skift sik.kop.adgangskode:** Skift den alternative adgangskode, du vil bruge, hvis enheden ikke genkender fingeraftrykket.
- **Skærmlås:** Skift skærmlåsemetode.
- **Log på internettet:** Indstil enheden til at logge ind på websider.
- **Verificer Samsung account:** Indstil enheden til at verificere din Samsung account med fingeraftryk.
- **Betal med PayPal:** Indstil enheden til at kontrollere din PayPal-konto og autorisere indkøb ved hjælp af dine fingeraftryk.



Om denne funktion er tilgængelig, afhænger af dit geografiske område eller din tjenesteudbyder.



## BEVÆGELSE

### Bevægelser og gestik

Aktiver funktionen bevægelsesgenkendelse, og skift indstillinger for bevægelsesgenkendelse på enheden.

Tryk på **Bevægelser og gestik** skærmen for Indstillinger.

- **Direkte opkald:** Indstil enheden til at foretage et stemmeopkald, når du tager enheden op og holder den tæt til øret, mens du får vist opkalds-, besked- eller kontaktdetaljer.
- **Smart-varsel:** Indstil enheden til at give dig besked, hvis du har mistet et opkald eller har modtaget nye beskeder, når du tager enheden op.
- **Lydløs/pause:** Indstil enheden til at gøre indgående opkald eller alarmer lydløse eller sætte afspilning af medier på pause ved hjælp af håndfladebevægelser eller ved at se væk fra skærmen.
  - **Dække skærmen med hånden:** Indstil enheden til at gøre indgående opkald eller alarmer lydløse eller sætte afspilning af medier på pause når du berører skærmen med håndfladen.
  - **Vender enhed om:** Indstil enheden til at gøre indgående opkald eller alarmer lydløse eller sætte afspilning af medier på pause, når du placerer enheden med forsiden nedad.
  - **Smart-pause:** Indstil enheden til at sætte videoafspilning på pause, når du ser væk fra skærmen.
- **Stryg med hånden for skærbillede:** Indstil enheden til at tage et skærbillede, når du fører håndfladen hen over skærmen til venstre eller højre.

### Luft-visning

Bevæg din finger over et element for at få vist indholdet eller for at se oplysninger i et pop op-vindue.

Tryk på **Luft-visning** på skærmen for Indstillinger, og tryk derefter på kontakten **Luft-visning** for at aktivere dette.

## BRUGER OG SIKKERHEDSKOPI

### Konti

Tilføj e-mail- eller SNS-konti.

Tryk på **Konti** på skærmen for Indstillinger.

### Sky-tjeneste

Skift indstillinger for at synkronisere data eller filer med din Samsung account eller Dropbox sky-lageret.

Tryk på **Sky-tjeneste** på skærmen for Indstillinger.

### Backup og nulstil

Skift indstillingerne for administration af indstillinger og data.

Tryk på **Backup og nulstil** på skærmen for Indstillinger.

- **Sikkerhedskopi af data:** Indstil enheden til at sikkerhedskopiere indstillinger og appdata til Google-serveren.
- **Sikkerhedskopi af konto:** Opsæt eller rediger din sikkerhedskopi af din Google-konto.
- **Gendan automatisk:** Indstil enheden til at gendanne indstillinger og appdata, når apps geninstalleres på enheden.
- **Nulstil til fabriksstandard:** Nulstil indstillingerne til fabriksindstillingerne, og slet alle data.

## SYSTEM

### Sprog og input

Skift indstillingerne for tekstindtastning. Afhængigt af det valgte sprog er visse indstillinger muligvis ikke tilgængelige.

Tryk på **Sprog og input** på skærmen for Indstillinger.

#### Sprog

Vælg et skærmsprog for alle menuer og apps.

#### Standard

Vælg en standardtastaturtype for tekstindtastning.

#### Samsung-tastatur

Skift indstillinger for Samsung-tastaturet ved at trykke på ⚙️.



De tilgængelige valg kan variere alt afhængigt af dit geografiske område eller din tjenesteudbyder.

- **Dansk:** Vælg et standardlayout for tastaturet.
- **Vælg inputsprog:** Vælg sprog for indtastning af tekst.
- **Ordbog:** Aktiver ordbogstilstand til at foreslå ord på baggrund af dit input og vise forslag til ord. Du kan også tilpasse indstillingerne for forudsigelse af ord.
- **Automatisk udskiftning:** Indstil enheden til automatisk at rette stavfejl og ufuldstændige ord ved at trykke på mellemrumstasten eller tegnsætningstegn.
- **Mine hurtigtaster:** Indstil antal genveje til hyppigt anvendt tekst. Du kan trykke og holde nede på en taltast for at indsætte den forudindstillede tekst.
- **Auto. store bogstaver:** Indstiller enheden til automatisk at skrive det første bogstav med stort, når det optræder efter sidste tegnsætningstegn, som f.eks. punktum, spørgsmålstegn eller udråbstegn.
- **Automatisk mellemrum:** Indstil enheden til automatisk at indsætte et mellemrum mellem ord.

- **Automatisk tegnsætning:** Indstil enheden til at sætte et punktum, når du dobbelttrykker på mellemrumstasten.
- **Tastaturstrygning:**
  - **Ingen:** Indstil enheden til at deaktivere tastaturstrygefunktionen.
  - **Kontinuerligt input:** Indstil enheden til at kunne angive tekst, når der stryges på tastaturet.
  - **Markørkontrol:** Aktiver funktionen til smart tastaturnavigering, så du kan flytte markøren ved at rulle på tastaturet.
  - **Svirp-input:** Aktiver eller deaktiver tastaturet til at indtaste tal eller symboler, når du trykker og holder nede på en tast og derefter svirper fingeren opad.
- **Lyd:** Indstil enheden til at afgive en lyd, når du trykker på en tast.
- **Vibration:** Indstil enheden til at vibrere, når du trykker på en tast.
- **Tegneksempel:** Indstil enheden til at vise et stort billede af hvert indtastet tegn.
- **Tryk og hold-forsinkelse:** Indstil genkendelsestiden for at trykke og holde på skærmen.
- **Nulstil indstillinger:** Nulstil indstillingerne for Samsung-tastaturet.

## Google-stemmeindtastning

Skift indstillinger for stemmeinput ved at trykke på ⚙️.

- **Vælg inputsprog:** Vælg sprog for indtastning af tekst.
- **Bloker krænkende ord:** Indstil enheden til ikke at anerkende krænkende ord i stemmeinput.
- **Offline talegenkendelse:** Download og installer sprogdata til offline stemmeinput.

## Stemmesøgning

- **Sprog:** Vælg et sprog til stemmegenkendelse.
- **Taleoutput:** Indstil enheden til at oplyse dig om den aktuelle handling ved hjælp af stemmetilbagemeldinger.
- **Registrering af "Ok Google":** Indstil enheden til at begynde stemmegenkendelse, når du siger opvækningskommandoen ved hjælp af søgeappen.



Om denne funktion er tilgængelig, afhænger af dit geografiske område eller din tjenesteudbyder.

- **Offline talegenkendelse:** Download og installer sprogdata til offline stemmeinput.
- **Bloker krænkende ord:** Skjul stødende ord i stemmesøgningsresultaterne.
- **Bluetooth-headset:** Indstil enheden til at tillade stemmeinput fra søgeord via mikrofonen i Bluetooth-headsettet, når der er tilsluttet et Bluetooth-headset.

## Tekst-til-tale-muligheder

- **FORETRUKKEN TTS-ENHED:** Vælg et talesynteseprogram. Du kan ændre indstillinger for talesynteseprogrammer ved at trykke på ⚙️.
- **Talehastighed:** Vælg en hastighed for TTS-funktionen.
- **Lyt til et eksempel:** Som eksempel kan du lytte til den talte tekst.
- **Status for standardsprog:** Se status for standardsproget for tekst-til-tale-funktionen.

## Læs meddelelse højt

Indstil enheden til at oplæse meddelelser, når du har indgående opkald, meddelelser eller begivenheder.

## Markørhastighed

Juster markørhastigheden for den mus eller det pegefelt, der er sluttet til enheden.

## Dato og tid

Få adgang til og skift følgende indstillinger for at styre, hvordan enheden viser klokkeslæt og dato.

Tryk på **Dato og tid** på skærmen for Indstillinger.



Hvis batteriet aflades helt eller fjernes fra enheden, nulstilles dato og klokkeslæt.

- **Automatisk dato og klokkeslæt:** Opdater automatisk dato og klokkeslæt, når du rejser mellem tidszoner.
- **Indstil dato:** Angiv dato manuelt.

- **Indstil tid:** Angiv klokkeslæt manuelt.
- **Automatisk tidszone:** Indstil enheden til at modtage oplysninger om tidszone fra netværket, når du bevæger dig mellem forskellige tidszoner.
- **Vælg tidszone:** Vælg din egen tidszone.
- **Brug 24-timersformat:** Vis klokkeslættet i 24-timersformat.
- **Vælg datoformat:** Vælg et datoformat.

## Sikkerheds assistance

Aktiver nødsituationstilstanden, og indstil primære kontakter og meddelelser. Se [Nødsituation](#) for flere oplysninger.

Tryk på **Sikkerheds assistance** på skærmen for Indstillinger.

- **Nødsituation:** Indstil enheden til at aktivere nødsituationstilstand og reducere batteriforbruget ved at anvende grundlæggende funktioner som f.eks. opkald.
- **Geo News:** Indstil enheden til at modtage meddelelser om vejrforhold.



Om denne funktion er tilgængelig, afhænger af dit geografiske område eller din tjenesteudbyder.

- **Send hjælpebeskeder:** Indstil enheden til at sende hjælpebeskeder ved at trykke tre gange på Tænd/sluk-knappen.
  - **Send billeder:** Indstil enheden til at sende fotos, der er taget af det forreste og det bageste kamera med hjælpebeskeden.



Om denne funktion er tilgængelig, afhænger af dit geografiske område eller din tjenesteudbyder.

- **Send lydoptagelse:** Indstil enheden til at optage lyd og sende den til modtagerne sammen med beskeden.
- **Administrér primære kontakter:** Vælg eller rediger modtagerne af hjælpebeskeder.

## Batteri

Få vist den mængde batteristrøm, der forbruges af enheden.

Tryk på **Batteri** på skærmen for Indstillinger.

- **Vis batteriprocent:** Indstil enheden til at vise den resterende batteritid.

## Strømbesparelse

Aktiver strømsparetilstand og skift indstillingerne. Se [Strømbesparende funktion](#) for flere oplysninger.

Tryk på **Strømbesparelse** på skærmen for Indstillinger.

- **Strømsparetilstand:** Aktiver strømsparetilstand, og skift indstillingerne for strømsparetilstand.
  - **Begræns baggrundsdata:** Indstil enheden til at forhindre apps, der kører i baggrunden, i at bruge en mobil dataforbindelse.
  - **Begræns ydeevne:** Indstil enheden til at begrænse diverse funktioner såsom slukning af baggrundslyset for knappen Seneste apps og Tilbageknappen.
  - **Gråtonetilstand:** Indstil enheden til at vise alle farver på skærmen som gråtoner.
- **Ultrastrømbesparende tilstand:** Udvid standbytiden, og reducer batteriforbruget ved at vise et enklere layout og tillade begrænset adgang til en app.



Den anslåede maksimale standbytid viser den tid, der er tilbage, før batteriet løber tørt, når enheden ikke er i brug. Standbytid afhænger af dine enhedsindstillinger og driftsforholdene.

## Lagring

Se hukommelsesoplysninger for enheden.

Tryk på **Lagring** på skærmen for Indstillinger.



Den interne hukommelses faktiske ledige kapacitet er mindre end den angivne kapacitet, da operativsystemet og standardapps optager en del af hukommelsen. Den tilgængelige kapacitet ændres muligvis, når du opgraderer enheden.

## Sikkerhed

Skift indstillinger til sikring af enheden og SIM- eller USIM-kortet.

Tryk på **Sikkerhed** på skærmen for Indstillinger.

- **Enhedsadministratorer:** Få vist enhedsadministratorer, der er installeret på enheden. Du kan tillade, at enhedsadministratorer kan anvende nye politikker for enheden.
- **Ukendte kilder:** Indstil enheden til at tillade installation af apps fra ukendte kilder.
- **Bekræft apps:** Indstil enheden til at kontrollere apps for skadeligt indhold, før de installeres.
- **Kryptér enhed:** Angiv en adgangskode for at kryptere data, der er gemt på enheden. Du skal indtaste adgangskoden, hver gang du tænder enheden.



Oplad batteriet, inden du aktiverer denne indstilling, da det kan tage mere end en time at kryptere data.

- **Kontrollér på afstand:** Indstil enheden til at tillade, at din enhed kan fjernbetjenes via internettet, hvis du skulle miste den, eller hvis den bliver stjålet. Du skal logge på din Samsung account for at kunne bruge denne funktion.
  - **KONTOREGISTRERING:** Tilføj eller få vist din Samsung account.
  - **Google location service:** Indstil enheden til at tillade indsamling af stedsdata eller til at angive placeringen af din mistede enhed via Wi-Fi- eller mobilnetværk.
- **Tyverisporing:** Aktiver eller deaktiver funktionen Find min mobil, som hjælper med at lokalisere enheden, hvis du mister den, eller den bliver stjålet.



- **Gå til websted:** Gå til webstedet Find min mobil ([findmymobile.samsung.com](http://findmymobile.samsung.com)). Du kan spore og styre din tabte eller stjålne enhed på webstedet Find min mobil.
- **Genaktiveringslås:** Indstil enheden til at kræve din Samsung account, når enheden er blevet nulstillet, for at forhindre andre i at genaktivere enheden.
- **Konfigurer SIM-kortlås:**
  - **Lås SIM-kort:** Aktiver eller deaktiver funktionen for PIN-lås, så den anmoder om PIN-kode, før enheden kan bruges.
  - **Skift SIM PIN-kode:** Skift den PIN-kode, der bruges til at åbne for SIM- eller USIM-data.
- **Gør adgangskoder synlige:** Indstil enheden til at vise adgangskoder, mens du indtaster dem.
- **Opdat. af sik.politik:** Indstil enheden til automatisk at kontrollere for og downloade sikkerhedsopdateringer.
- **Send sikkerhedsrapporter:** Indstil enheden til at sende de opdaterede sikkerhedsrapporter til Samsung automatisk.
- **Lagringstype:** Angiv en lagringstype til legitimationsoplysningsfiler.
- **Pålidelige legitimationer:** Brug certifikater og legitimationsoplysninger for at opnå sikker brug af forskellige apps.
- **Installér fra enhedslager:** Installer krypterede certifikater, der er gemt på USB-lageret.
- **Slet legitimationsoplysninger:** Fjern indholdet af legitimationsoplysninger fra enheden, og nulstil adgangskoden.

## Hjælp

Få mere at vide om, hvordan du bruger enheden og apps eller konfigurerer vigtige indstillinger. Tryk på **Hjælp** på skærmen for Indstillinger.

## Om enheden

Få adgang til enhedsoplysninger, rediger enhedsnavn eller opdater enhedens software. Tryk på **Om enheden** på skærmen for Indstillinger.

## APPLIKATIONER

### Applikationsmanager

Se og administrer dine apps på enheden.

Tryk på **Applikationsmanager** på skærmen for Indstillinger.

### Standardapplikationer

Vælg en standardindstilling til brug af apps.

Tryk på **Standardapplikationer** på skærmen for Indstillinger.

### Opkald

Tilpas indstillingerne for opkaldsfunktioner.

Tryk på **Opkald** på skærmen for Indstillinger.

- **Opkaldsafvisning:** Afvis opkald fra angivne telefonnumre automatisk. Føj telefonnumre til listen med afviste.
- **Besvare og afslutte opkald:**
  - **Tryk på Starttasten:** Indstil enheden til at besvare opkald, når du trykker på Startknappen.
  - **Stemmekontrol:** Indstil enheden til at besvare eller afvise et indgående opkald ved brug af stemmekommandoer.
  - **Tryk på tænd/sluk-tast:** Indstil enheden til at afslutte opkald, når du trykker på Tænd/sluk-knappen.

- **Opkaldsrelaterede pop op-medd.:**
  - **Pop op-meddelelse om opkald:** Indstil enheden til at vise et pop op-vindue, når du modtager et indgående opkald under brug af apps.
  - **Opkaldsstatus-pop op'er:** Indstil enheden til at vise et pop op-vindue med status for et opkald under brug af apps.
- **Vis opkaldsoplysninger:** Indstil enheden til at vise den opkaldende persons seneste sociale netværksaktivitet, når der modtages et opkald.
- **Ringesignaler:**
  - **Vibrér når besvaret:** Indstil enheden til at vibrere, når den anden part besvarer et opkald.
  - **Vibration ved opk.afslut:** Indstil enheden til at vibrere, når den anden part afslutter et opkald.
  - **Forbindelsestone:** Aktiver eller deaktiver klartonen.
  - **Minutsignal:** Aktiver eller deaktiver minutsignaltonen.
  - **Tone ved afslutning af opkald:** Aktiver eller deaktiver tonen ved afbrydelse af opkald.
  - **Meddelelse under samtaler:** Indstil enheden til at underrette om begivenheder under et opkald.
- **Opkaldstilbehør:**
  - **Automatisk svar:** Indstil enheden til at besvare et opkald automatisk, når der er tilsluttet et headset.
  - **Automatisk svartimer:** Vælg det tidsrum, som enheden venter, før den besvarer opkald.
  - **Bet. for udgående opkald:** Indstil enheden til at tillade udgående opkald med et Bluetooth-headset, når enheden er låst.
  - **Udgående opkaldstype:** Vælg den type udgående opkald, du vil foretage, når du bruger et Bluetooth-headset.

- **Yderligere indstillinger:**
  - **Vis mit nummer:** Vis dit opkalder-id til andre for udgående opkald.
  - **Viderestilling:** Viderestil indgående opkald til et andet nummer.
  - **Automatisk områdekode:** Indstil enheden til automatisk at indsætte et forvalg (område- eller landekode) før et telefonnummer.
  - **Opkaldsspærring:** Bloker indgående eller udgående opkald.
  - **Banke på:** Tillad meddelelser om indgående opkald under et opkald.
  - **Automatisk genopkald:** Aktiver automatisk genopkald for opkald, der ikke fik forbindelse, eller som blev afbrudt.
  - **FDN:** Aktiver eller deaktiver FDN-tilstand for at begrænse opkaldsnumre til numrene på FDN-listen. Angiv den PIN2-kode, der fulgte med dit SIM- eller USIM-kort.
- **Ringetoner og tastaturtoner:**
  - **Ringetoner:** Tilføj eller vælg en ringetone til indgående opkald.
  - **Vibrationer:** Tilføj eller vælg et vibrationsmønster.
  - **Vibrér ved opkald:** Indstil enheden til at vibrere og afspille en ringetone for indgående opkald.
  - **Tastetoner:** Indstil enheden til at afgive lyd, når der trykkes på knapperne på tastaturet.
- **Tilpas opkaldslyd:** Vælg eller tilpas lydkvaliteten ved opkald, når et headset er tilsluttet.
- **Støjreducering:** Indstil enheden til at fjerne baggrundsstøj, så den, du taler med, bedre kan høre dig.
- **Skjul min video:** Vælg et billede, der skal vises til den anden part.
- **Telefonsvarertjeneste:** Vælg din telefonsvarertjeneste.
- **Indstil. for tlf.svarer:** Angiv nummeret til telefonsvarertjenesten. Du kan få dette nummer hos tjenesteudbyderen.
- **Lyd:** Vælg en ringetone for nye talebeskeder.
- **Vibration:** Indstil enheden til at vibrere, når der modtages talebeskeder.
- **Konti:** Indstil enheden til at acceptere IP-opkald, og indstil dine konti for IP-opkaldstjenester.
- **Brug internetopkald:** Angiv, om der skal bruges IP-opkaldstjenester for alle opkald eller udelukkende for IP-opkald.

## Kontakter

Skift indstillinger for brug af kontakter.

Tryk på **Kontakter** på skærmen for Indstillinger.

- **Importér/Eksportér:** Importer eller eksporter kontakter.
- **Kontakter, der skal vises:** Vælg de kontakter, du vil have vist.
- **Stryg f. opk./sende besk.:** Indstil enheden til at foretage et opkald eller sende en besked, når du trækker en kontakt til venstre eller højre på listen over kontakter.
- **Kun kontakter med telef.:** Indstil enheden til at vise kontakter, der kun har et telefonnummer.
- **Sortér efter:** Vælg en indstilling til sortering af kontakter.
- **Vis kontakter efter:** Vælg en indstilling til visning af kontaktnavne.
- **Send kontaktinformation:** Vælg en metode til at dele kontakter.
- **Konti:** Tilføj eller rediger konti, der skal synkroniseres kontakter med.

## E-mail

Skift indstillinger for administration og afsendelse af e-mails.

Tryk på **E-mail** på skærmen for Indstillinger.

- **Administrere konti:** Administrer eksisterende e-mailkonti eller tilføj nye konti.
- **Visning:** Skift indstillingerne for visning af e-mails.
- **Standardvisning:** Indstil enheden til at åbne en specifik skærm, når du sletter e-mails.
- **Indstillinger for prioritetsafsender:** Skift indstillinger for prioritetsafsendere.
- **Spamadresser:** Tilføj e-mailadresser, der skal blokeres.
- **Forsink afsendelse af e-mail:** Indstil den tid, enheden venter, før den sender e-mails, efter du har trykket på sendeknappen.

## Galleri

Skift indstillinger for brug af **Galleri**.

Tryk på **Galleri** på skærmen for Indstillinger.

- **Synkronisér Kun via Wi-Fi:** Indstil enheden til kun at synkronisere indhold, når Wi-Fi-forbindelsen er aktiveret.
- **Tagge ven:** Indstil enheden til at vise kontekstuelle tags.
- **Ansigtstag:** Registrer ansigterne på billedet som ansigtstags.

## Internet

Skift indstillinger for brug af internettet.

Tryk på **Internet** på skærmen for Indstillinger.

- **Konto:** Log på en Samsung account.
- **Angiv hjemmeside:** Angiv en standardhjemmeside.
- **Automatisk udfyldelse af formularer:** Indstil enheden til automatisk at indtaste brugeroplysninger, såsom navne eller telefonnumre, når du udfylder formularer på websider.
- **Fortrolighed:** Administrer personlige oplysninger, når du besøger websider.
- **Skærm og tekst:** Skift indstillingerne, juster skriftstørrelsen m.m. under visning af websider.
- **Indstillinger for indhold:** Skift indstillingerne for administration af cookies fra websider, du besøger, eller indstil, hvorvidt der skal vises pop op-vinduer eller ej m.m.
- **Administration af båndbredde:** Skift indstillingerne for båndbredde.

## Beskeder

Skift indstillinger for brug af beskeder.

Tryk på **Beskeder** på skærmen for Indstillinger.

- **Standard chatapplikation:** Vælg standardappen for sms.
- **Skærm:** Skift indstillinger for meddelelsesvinduet, såsom skriftstørrelse, baggrundsfarve m.m.
- **Hurtige svar:** Tilføj eller rediger meddelelseskabelonen.
- **Sms-beskeder:** Skift indstillinger for sms'er.
- **Mms-beskeder:** Skift indstillinger for mms'er.
- **Slet gamle beskeder:** Indstil enheden til at slette gamle beskeder, når det maksimale antal beskeder er overskredet.
- **Prioritetsafsendere:** Indstil enheden til at vise en prioriteret liste over afsendere.
- **Push-beskeder:** Indstil et interval for pop op-meddelelser, der informerer om nye beskeder.
- **Cell Broadcast:** Indstil enheden til at modtage meddelelser fra mobiltjenester.
- **Meddelelser:** Indstil enheden til at informere dig om nye meddelelser.
- **Signatur:** Indstil enheden til at vise din signatur på meddelelsen.
- **Spamfilter:** Indstil enheden til at blokere beskeder fra specifikke numre eller beskeder, der indeholder bestemte ord.
- **Forsinket afsendelse:** Indstil den tid, enheden venter, før den sender beskeder, efter du har trykket på sendeknappen.
- **Sikker tilstand:**
  - **Tillad adg. t. alle links:** Indstil enheden til at tillade åbning af linket i en besked, når du trykker på linket.
  - **Alarmer om pot. trussel:** Indstil enheden til at advare dig, når du installerer apps, der understøtter beskedfunktionen, med henblik på at forhindre phishing.

## S Planner

Skift indstillinger for brug af **S Planner**.

Tryk på **S Planner** på skærmen for Indstillinger.

- **Første dag i ugen:** Vælg den første dag i ugen.
- **Vis ugenumre:** Indstil enheden til at vise ugenumrene i et år.
- **Skjul afviste begivenheder:** Indstil enheden til at skjule begivenheder, hvis du har afvist invitationerne dertil.
- **Skjul udførte opgaver:** Indstil enheden til at skjule fuldførte opgaver.
- **Vejr:** Indstil enheden til at vise vejrsigten.
- **Lås tidszone:** Indstil enheden til at lade indstillingen af tidszonen være uændret, når du rejser igennem tidszoner.
- **Vælg tidszone:** Vælg tidszone.
- **Se i dag i henhold til:** Angiv den kalender, du vil bruge til din hjemmetidszone eller en valgt tidszone.
- **Vælg underretningstype:** Vælg meddelelsesindstillingerne for begivenheder.
- **Meddelelseslyd:** Vælg en ringetone for begivenheder eller opgaver.
- **Vibration:** Indstil enheden til at vibrere for at informere dig om begivenheder eller opgaver.
- **Hurtige svar:** Opret skabeloner til afsendelser af beskeder til begivenhedsdeltagere.

## S Voice

Skift indstillinger for stemmegenkendelse.

Tryk på **S Voice** på skærmen for Indstillinger.

- **Language:** Vælg et sprog til stemmegenkendelse.
- **Hide offensive words:** Skjul stødende ord i stemmesøgningsresultaterne.
- **About S Voice:** Se oplysninger om version.
- **Open via the home key:** Indstil enheden til at starte **S Voice**, når du trykker to gange på Startknappen.
- **Voice wake-up:** Indstil enheden til at starte stemmegenkendelse ved at sige en vækkekommando, mens **S Voice** anvendes.



- **Auto start speakerphone:** Indstil enheden til at tænde højtalertelefonen automatisk, når der foretages opkald ved hjælp af **S Voice**.
- **Show body of message:** Indstil enheden til at vise teksten i en ny besked.
- **Check missed events:** Indstil enheden til at starte **S Voice** og advare dig om mistede meddelelser, når der er tilsluttet et headset, og du trykker på headsetknappen.
- **Personal briefing:** Indstil enheden til at vise begivenheder, der er lagret i **S Planner**, mens du anvender **S Voice**.
- **Erase S Voice data:** Slet de data, der bruges af **S Voice**, fra S Voice-serveren.
- **Home address:** Indtast din hjemadresse for at bruge placeringsoplysninger med stemmekommandofunktionen.
- **Log in to Facebook:** Angiv oplysningerne for din Facebook-konto for at bruge Facebook med **S Voice**.
- **Sign in to Twitter:** Angiv oplysningerne for din Twitter-konto for at bruge Twitter med **S Voice**.

# Tilgængelighed

## Om Tilgængelighed

Tilgængelighedsmenuer er specielle funktioner for personer med visse fysiske handicaps, såsom dårligt syn eller nedsat hørelse.

Brug Startknap til at åbne tilgængelighedsmenuer

Stemmetilbage melding (TalkBack)

Tilpasse skriftstørrelsen

Forstørre skærmen

Indstille meddelelspåmindelser

Vise skærmfarver negativt

Farvejustering

Indstille kameralys for meddelelser

Deaktivere alle lyde

Indstillinger for billedtekster

Justere lydbalancen

Monolyd

Autovibrér ved lyd

Assistentmenu

Smart-rul

Indstillinger for forsinkelse af tryk og hold

Interaktionskontrol

Besvare og afslutte opkald

Brug enkelt tryk-tilstand

Administrere tilgængelighedsindstillinger

Brug andre nyttige funktioner

Hvis du vil benytte tilgængelighedsmenuer, skal du åbne Applikationsskærmen og trykke på **Indstillinger** → **Tilgængelighed**.

## Bruge Startknap til at åbne tilgængelighedsmenuer

Du kan få adgang til følgende tilgængelighedsmenuer ved at trykke tre gange på Startknappen.

- Tilgængelighed
- TalkBack
- Negative farver
- Interaktionskontrol

Tryk på **Indstillinger** → **Tilgængelighed** → **Direkte adgang** på Applikationsskærmen, og tryk derefter på knappen **Direkte adgang** for at aktivere den. Vælg derefter en tilgængelighedsmenu, der skal vises, når du trykker tre gange hurtigt på Startknappen.

Hvis du vælger mere end én menu, viser enheden et pop op-vindue, hvor du bliver spurgt, hvilken menu der skal bruges, hver gang du trykker hurtigt tre gange på Startknappen. Hvis du vil aktivere **Interaktionskontrol** på tilgængelighedsmenuerne, skal du aktivere funktionen. Tryk på **Indstillinger** → **Tilgængelighed** → **Færdighed og interaktion** → **Interaktionskontrol** på Applikationsskærmen, og tryk derefter på kontakten **Interaktionskontrol** for at aktivere den.

## Stemmetilbage melding (TalkBack)

### Aktivere eller deaktivere TalkBack

Når du aktiverer TalkBack, læser enheden teksten på skærmen eller udvalgte funktioner højt. Denne funktion er nyttig, hvis du har problemer med at se skærmen.

- 1 Tryk på **Indstillinger** → **Tilgængelighed** → **Syn** → **TalkBack** på Applikationsskærmen.
- 2 Tryk herefter på kontakten **TalkBack** for at aktivere funktionen.  
For at deaktivere TalkBack, skal du trykke på kontakten **TalkBack** og derefter trykke to gange hurtigt efter hinanden et vilkårligt sted på skærmen.
- 3 Tryk på **OK**.  
For at deaktivere TalkBack, skal du trykke på **OK** og trykke to gange hurtigt efter hinanden et vilkårligt sted på skærmen.

Når du aktiverer TalkBack, giver enheden stemmetilbage melding og oplæser de funktioner, du vælger. Ligeledes giver enheden stemmetilbage melding, når der slukkes for skærmen, når du har nye meddelelser m.m.

Når du aktiverer **Udforsk ved berøring** under brug af TalkBack, læser enheden udvalgte elementer højt. Enheden læser først elementer på skærmen højt, når du trykker på dem. Enheden udfører derefter funktionen eller åbner appen, hvis du trykker hurtigt to gange et vilkårligt sted på skærmen. Hvis **Udforsk ved berøring** er deaktiveret, kan enheden ikke udføre forskellige funktioner, der kræver fingerbevægelser.

Hvis du vil aktivere **Udforsk ved berøring**, skal du åbne Applikationsskærmen, trykke på **Indstillinger** → **Tilgængelighed** → **Syn** → **TalkBack** → **Indstillinger** og derefter markere **Udforsk ved berøring**.



Nogle funktioner er ikke tilgængelige, når du anvender TalkBack.

## Kontrollere skærmen med fingerbevægelser

Du kan bruge diverse fingerbevægelser til at styre skærmen, når du benytter TalkBack. Hvis **Udforsk ved berøring** er deaktiveret, kan enheden ikke udføre nogle af de funktioner, der kræver fingerbevægelser.

Hvis du vil aktivere **Udforsk ved berøring**, skal du åbne Applikationsskærmen, trykke på **Indstillinger** → **Tilgængelighed** → **Syn** → **TalkBack** → **Indstillinger** og derefter markere **Udforsk ved berøring**.

- Udforskning af skærmen: Placer en finger på skærmen, og flyt den for at udforske skærmen. Vælg et element, og hold det nede, hvorefter enheden læser navnet på elementet højt. Når du slipper med fingeren, er elementet under din finger valgt.
- Valg af elementer: Tryk på et element for at vælge det. Du kan også vælge et element, mens du undersøger skærmen, og derefter slippe med din finger.
- Åbne det valgte element: Mens valgte elementer læses højt, skal du slippe med fingeren, når du hører navnet på det ønskede element. Tryk derefter hurtigt to gange på skærmen. Tryk derefter hurtigt to gange på skærmen.
- Valg af det forrige element: Rul hurtigt opad eller til venstre på skærmen med én finger.

- Valg af det næste element: Rul hurtigt nedad eller til højre på skærmen med én finger.
- Bladring i listerne: Rul skærmen opad eller nedad med to fingre.
- Retur til forrige side: Rul skærmen til højre med to fingre.
- Gå til næste side: Rul skærmen til venstre med to fingre.
- Oplåsning af skærmen: Rul skærmen i en hvilken som helst retning inden for området for den låste skærm med to fingre.
- Åbning af informationspanelet: Træk toppen af skærmen nedad med to fingre.
- Åbning af hurtigindstillingspanelet: Træk toppen af skærmen nedad med tre fingre.

Du kan konfigurere indstillinger for fingerbevægelser for TalkBack i **Administration af bevægelser**. Se [Konfigurere indstillinger for fingerbevægelser](#) for flere oplysninger.

## Konfigurere indstillinger for fingerbevægelser

Når du bruger TalkBack, kan du udføre handlinger ved brug af fingerbevægelser. Du kan udføre handlinger såsom returnering til den forrige skærm, åbning af Startskærmen m.v. Konfigurer fingerbevægelser, før du bruger dem.

### Konfigurere indstillinger for lodrette bevægelser

Du kan anvende lodrette bevægelser i to dele ved at trække din finger opad eller nedad fra bunden af skærmen, eller omvendt.

Tryk på **Indstillinger** → **Tilgængelighed** → **Syn** → **TalkBack** → **Indstillinger** → **Administration af bevægelser** → **Todelte lodrette bevægelser** på Applikationsskærmen. Vælg derefter én af følgende funktioner:

- **Gå til første og sidste emne på skærmen:** Når du trækker din finger opad og derefter hurtigt nedad på skærmen, vælges det første element øverst på skærmen. Når du trækker din finger nedad og derefter opad på skærmen vælges det sidste element nederst på skærmen.
- **Gennemse læsegranulariteter:** Når du trækker din finger opad og derefter nedad på skærmen, ændres læseenheden. Læseenheden ændres til side, sætning, linje, ord, tegn og derefter standard. Hvis du trækker din finger nedad og derefter opad på skærmen, vendes rækkefølgen på læseenhederne.

## Konfigurere indstillinger for genvejsbevægelser

Brug denne funktion til at konfigurere otte genvejsbevægelser. Du kan konfigurere bevægelser såsom trækning af fingeren opad og derefter til højre uden at slippe den m.v. Du kan ændre genveje for bevægelser eller tildele funktioner til tomme genveje.

Tryk på **Indstillinger** → **Tilgængelighed** → **Syn** → **TalkBack** → **Indstillinger** → **Administration af bevægelser** på Applikationsskærmen. Vælg en bevægelse, og tildel den derefter en funktion.

Følgende funktioner er tilgængelige:

- **Knappen Tilbage:** Retur til den forrige skærm.
- **Knappen Startskærm:** Åbn Startskærmen.
- **Knappen Seneste apps:** Åbn listen over de seneste apps.
- **Åbn underretninger:** Åbn informationspanelet.
- **Åbn menu for global kontekst:** Åbn den globale kontekstmenu. Tryk og hold nede på skærmen for at åbne den runde, globale kontekstuelle menu. Du kan bruge funktioner som f.eks. **Hurtig navigation**, **Læs fra toppen**, **Stav sidste indtaling** og **Læs fra det næste emne**. Udforsk derefter menuer ved at tegne en cirkel med din finger uden at slippe den. Når du finder den menu, du ønsker, skal du slippe med fingeren fra menuen for at vælge den.

Tryk på **Sæt feedback på pause** øverst til venstre på skærmen for at standse stemmetilbage melding midlertidigt.

Tryk på **Indstillinger for TalkBack** øverst til højre på skærmen for at få adgang til TalkBack-indstillingerne. Se [Konfigurere indstillinger for TalkBack](#) for flere oplysninger.

- **Åbn lokal kontekstmenu:** Åbn den lokale kontekstmenu. Du kan vælge en enhed til læsning af tekst på skærmen. Hvis du anvender denne funktion, mens du indtaster tekst, er kontekstuelle menuer, såsom markørstyringsmenuen, tilgængelige. Tryk og hold nede på skærmen for at åbne den cirkulære, kontekstuelle menu. Udforsk derefter menuer ved at tegne en cirkel med din finger uden at slippe den. Når du finder den menu, du ønsker, skal du slippe med fingeren fra menuen for at vælge den.
- **Læs fra toppen:** Oplæs elementer fra det første element til det sidste element i rækkefølge.
- **Læs fra det næste emne:** Oplæser elementer ved at starte fra elementet ved siden af det valgte element i rækkefølge.

## Ændre læseenheder

Når du benytter TalkBack, kan du lytte til teksten på skærmen. Du kan trække fingeren opad, nedad, mod venstre og mod højre for at vælge den ønskede tekst. Som standard læses enhedens tekst højt i det valgte område. Du kan også indstille enheden til at læse tekst i større dele, f.eks. som linjer eller sætninger.

### Skifte læseenheder ved hjælp af den lokale kontekstuelle menu

- 1 Vælg den tekst, der skal læses.
- 2 Træk din finger opad og derefter til højre uden at slippe for at åbne den lokale kontekstmenu.
- 3 Tryk og hold nede på skærmen, og tegn en cirkel med din finger for at udforske menuerne. Slip derefter med fingeren, når du hører **Skift granularitet**.
- 4 Tryk og hold nede på skærmen igen, og tegn en cirkel med din finger for at udforske menuerne. Slip derefter med fingeren, når du hører den ønskede læseenhed.

For ændring af genvejsbevægelsen for at åbne den lokale kontekstuelle menu henvises der til [Konfigurere indstillinger for genvejsbevægelser](#).

### Skifte læseenheder ved hjælp af lodrette bevægelser i to dele

Hvis du trækker din finger opad og derefter nedad på skærmen, ændres læseenheden. Læseenheden ændres til side, sætning, linje, ord, tegn og derefter standard. Hvis du trækker din finger nedad og derefter opad på skærmen, vendes rækkefølgen på læseenhederne.

Tryk på **Indstillinger** → **Tilgængelighed** → **Syn** → **TalkBack** → **Indstillinger** → **Administration af bevægelser** → **Todelte lodrette bevægelser** → **Gennemse læsegranulariteter** på Applikationsskærmen.

Du kan lytte til teksten ud for den aktuelt valgte tekst ved brug af den aktuelle læseenhed. Du kan lytte til det næste afsnit af teksten ved at trække fingeren nedad eller mod højre del af skærmen. Du kan også lytte til teksten før den aktuelt valgte tekst ved brug af den aktuelle læseenhed. Du kan lytte til det forrige afsnit af teksten ved at trække fingeren opad eller til venstre del af skærmen.

## Stoppe TalkBack midlertidigt

Åbn den globale kontekstuelle menu ved at trække din finger nedad og derefter til højre på skærmen uden at slippe. Når du vælger **Sæt feedback på pause** øverst til venstre på skærmen, stoppes TalkBack midlertidigt.

Når TalkBack er standset midlertidigt, kan du genoptage den ved at tænde for skærmen eller øvrige metoder. Hvis du vil genoptage TalkBack, skal du åbne Applikationsskærmen, trykke på **Indstillinger** → **Tilgængelighed** → **Syn** → **TalkBack** → **Indstillinger** → **Fortsæt fra suspension**. Vælg derefter en mulighed.

For ændring af genvejsbevægelsen for at åbne den globale kontekstuelle menu henvises der til [Konfigurere indstillinger for genvejsbevægelser](#).

## Bruge hurtignavigationsfunktionen

Med hurtignavigationsfunktionen kan du få adgang til menuer ved at tegne en cirkel på skærmen uden at skulle rulle op eller ned for at vælge et element.

Åbn den globale kontekstuelle menu ved at trække din finger nedad og derefter til højre på skærmen uden at slippe. Tryk og hold nede på skærmen, og tegn en cirkel om menuen med din finger for at udforske menuerne. Slip derefter med fingeren, når du hører **Hurtig navigation**. Tryk på skærmen igen, og tegn en cirkel om menuen med din finger for at udforske menuerne. Slip derefter med fingeren, når du hører den ønskede menu.

## Tilføje og administrere billedetiketter

Du kan føje etiketter til billederne på skærmen. Enheden læser etiketterne højt, når billederne er valgt. Føj etiketter til billeder uden etiketter ved hjælp af den lokale kontekstmenu.

Åbn den lokale kontekstuelle menu ved at trække din finger opad, og derefter til højre på skærmen uden at slippe den. Tryk og hold nede på skærmen, og tegn en cirkel om menuen med din finger for at udforske menuerne. Når du kan høre menuen til tilføjelse af etiketter, skal du slippe med fingeren for at tilføje etiketter.

Hvis du vil se etiketterne, skal du åbne Applikationsskærmen, trykke på **Indstillinger** → **Tilgængelighed** → **Syn** → **TalkBack** → **Indstillinger** → **Administrer tilpassede etiketter**.



## Konfigurere indstillinger for TalkBack

Konfigurer indstillinger for TalkBack for nemheds skyld.

Tryk på **Indstillinger** → **Tilgængelighed** → **Syn** → **TalkBack** → **Indstillinger** på Applikationsskærmen. Du kan også åbne den globale kontekstmenu ved at trække din finger nedad og derefter til højre på skærmen uden at slippe den. Træk derefter din finger til øverste højre hjørne af skærmen, og slip, når du hører **Indstillinger for TalkBack**.

- **Talelydstyrke:** Juster lydstyrken for stemmetilbage melding.

Lydstyrken for stemmetilbage melding afhænger muligvis af medielydstyrken. For at justere medielydstyrken trykkes Lydstyrkeknappen op eller ned, mens du lytter til stemmetilbage melding. Du kan også trykke på **Indstillinger** → **Lyd** → **Lydstyrke** på Applikationsskærmen og derefter trække bjælken til justering af lydstyrke for medieindholdet til venstre eller højre.

- **Brug ændringer i tonehøjde:** Indstil enheden til at læse tekst højt med en lav stemme, når den indtastes ved brug af et tastatur.
- **Tastaturekko:** Indstil enheden til at læse den tekst, som du taster med tastaturet, højt, når du trykker på mellemrumstasten.
- **Oplæs ved slukket skærm:** Indstil enheden til at give stemmetilbage melding, når skærmen er slukket.
- **Brug nærhedssensor:** Indstil enheden til at stoppe stemmetilbage melding midlertidigt, hvis du placerer din hånd over sensoren øverst på enheden. Tryk på skærmen for at genoptage stemmetilbage melding.
- **Ryst for at starte kontinuerlig læsning:** Indstil enheden til at starte oplæsning af tekst på skærmen, når du ryster enheden. Du kan vælge mellem forskellige indstillinger for vibrationshastighed.
- **Oplæs opkalds-id:** Indstil enheden til at oplæse den opkaldende persons navn, når du modtager et opkald.
- **Vibrationsfeedback:** Indstil enheden til at vibrere, når du udforsker skærmen.
- **Lydfedback:** Indstil enheden til at udsende en lyd, når du anvender skærmen, såsom når du ruller med skærmen m.m.

- **Fokuser på talt lyd:** Indstil enheden til at skrue ned for medielydstyrken, når enheden oplæser et element.
- **Lydstyrke:** Juster lydstyrken for den lyd, der afspilles, når du berører skærmen for at styre den. Denne funktion er tilgængelig, hvis **Lydfeedback** er valgt.
- **Udforsk ved berøring:** Indstil enheden til at oplæse elementerne under din finger. Når du hører det element, du ønsker, skal du fjerne fingeren og trykke et sted på skærmen to gange hurtigt for at åbne det. Du kan flytte den ønskede side ved at rulle skærmen til venstre eller højre med to fingre. For at lære mere om skærmstyring ved hjælp af funktionen Udforsk ved berøring henvises der til [Kontrollere skærmen med fingerbevægelser](#) for yderligere oplysninger.
- **Rul lister automatisk:** Indstil enheden til automatisk at rulle gennem resten af listen, der ikke ses på skærmen, og oplæse elementerne.
- **Valg med ét tryk:** Indstil enheden til at åbne det valgte element ved at trykke på det én gang.
- **Start selvstudiet "Udforsk ved berøring":** Se selvstudiet vedrørende brugen af funktionen Udforsk ved berøring.
- **Administration af bevægelser:** Tildel funktioner, der skal udføres med fingerbevægelser. Se [Konfigurere indstillinger for fingerbevægelser](#) for flere oplysninger.
- **Administrer tilpassede etiketter:** Se de etiketter, du har tilføjet.
- **Fortsæt fra suspension:** Vælg en metode, der skal bruges til at genoptage stemmetilbage melding.
- **Indstillinger for udviklere:** Indstil valgmuligheder for applikationsudvikling.

## Bruge enheden med skærmen slukket

Indstil enheden til at slukke for skærmen hele tiden, således at indholdet på skærmen forbliver privat. Skærmen tænder ikke, når du trykker på udvendige knapper eller trykker på skærmen. Funktioner, der er aktuelt er aktiveret, bliver heller ikke deaktiveret.

Tryk på **Indstillinger** → **Tilgængelighed** → **Syn** på Applikationsskærmen, og marker derefter **Mørk skærm**. Du kan aktivere eller deaktivere denne funktion ved at trykke to gange på Tænd/sluk-knappen.

## Brug funktionen til hurtig indtastning

Indstil enheden til at indtaste et tegn, når du slipper med fingeren fra tegnet på tastaturet. Du kan bruge denne funktion til at indtaste tegn i stedet for at slippe med fingeren og dobbelttrykke på skærmen.

Tryk på **Indstillinger** → **Tilgængelighed** → **Syn** på Applikationsskærmen, og marker derefter **Hurtigt tastinput**.

## Oplæse adgangskoder

Indstil enheden til at oplæse adgangskoder, når du indtaster adgangskoden, mens TalkBack er aktiveret. Brug denne funktion til at sikre dig, at du har indtastet den rette adgangskode.

Tryk på **Indstillinger** → **Tilgængelighed** → **Syn** på Applikationsskærmen, og marker derefter **Sig adgangskoder**.

## Indstille tekst til tale-funktioner

Skift indstillingerne for tekst til tale-funktioner, der anvendes, når TalkBack er aktiveret, såsom sprog, hastighed m.m.

Tryk på **Indstillinger** → **Tilgængelighed** → **Syn** → **Tekst-til-tale-muligheder** på Applikationsskærmen, og anvend følgende funktioner:

- **Samsung tekst-til-tale-program / Google Tekst til tale-indstillinger:** Vælg en maskine til tekst til tale-funktionen.
- **Talehastighed:** Vælg en hastighed for TTS-funktionen.
- **Lyt til et eksempel:** Som eksempel kan du lytte til den talte tekst. Hvis enheden ikke kan oplæse eksempler, skal du trykke på  → **Installér stemmedata** for at downloade og installere stemmedata til tekst til tale-funktionen.
- **Status for standardsprog:** Få vist status for det aktuelle sprog for tekst-til-tale-funktionen.

## Indtaste tekst ved brug af tastaturet

For at få vist tastaturet skal du trykke på tekstindtastningsfeltet, og derefter trykke hurtigt to gange et vilkårligt sted på skærmen.

Når du trykker på tastaturet med fingeren, oplæser enheden tegntasterne under din finger. Når du hører det ønskede tegn, skal du slippe med fingeren for at vælge det. Tegnet indtastes, og enheden oplæser teksten.

Hvis **Hurtigt tastinput** ikke er aktiveret, skal du slippe det ønskede tegn med fingeren og derefter trykke to gange et vilkårligt sted på skærmen. Hvis du vil aktivere den hurtige indtastningsfunktion, skal du åbne skærmen Apps, trykke på **Indstillinger** → **Tilgængelighed** → **Syn** og derefter markere **Hurtigt tastinput**.

## Indtastning af yderligere tegn

Tryk og hold nede på en knap på tastaturet. Hvis der er ekstra tegn tilgængelige via knappen, vises et pop op-vindue over tastaturet, der viser tegnene. Træk med fingeren på skærmen og slip, den derefter, når du hører det ønskede tegn.

## Skifte indtastningssprog

Hvis du vil tilføje indtastningssprog, skal du åbne Applikationsskærmen og trykke på **Indstillinger** → **Sprog og input**. Tryk derefter på  ud for **Samsung-tastatur** → **Vælg inputsprog**, og vælg derefter sprog.

Skift indtastningssprog ved at trykke på .

## Redigere tekst

Brug den lokale kontekstuelle menu til at flytte markøren eller kopiere og indsætte tekst.

Åbn den lokale kontekstuelle menu ved at trække din finger opad, og derefter til højre på skærmen uden at slippe den. Tryk og hold nede på skærmen, og tegn en cirkel om menuen med din finger for at udforske menuen. Slip derefter med fingeren, når du hører **Skift granularitet**. Tryk på skærmen igen, og tegn en cirkel omkring menuen for at udforske menuerne. Slip derefter med fingeren, når du hører den ønskede læseenhed.



Når du redigerer tekst, skal du indstille læseenheden til enten ord eller tegn efter behov. I valgtilstand vælger enheden tekst i henhold til den valgte læseenhed.

Træk din finger opad, nedad, til venstre eller til højre for at lytte til teksten. Når den tekst, du vil redigere, oplæses, kan du foretage følgende handlinger:

- Slette tekst: Tryk på sletknappen på tastaturet.
- Vælge tekst med valgtilstand: Aktiver valgtilstanden for at vælge og lytte til teksten. For at aktivere valgtilstanden skal du åbne den kontekstuelle menu og vælge **Markørkontrol** → **Start markeringstilstanden**. Rul til venstre eller højre for at lytte til teksten før eller efter den aktuelt valgte tekst. For at deaktivere valgtilstanden skal du åbne den kontekstuelle menu og vælge **Markørkontrol** → **Afslut markeringstilstanden**.
- Vælge hele teksten: Åbn den lokale kontekstuelle menu, og vælg **Markørkontrol** → **Markér alle**. Al tekst i dokumentet vælges.
- Kopiering og beskæring af tekst: Vælg tekst ved hjælp af den lokale kontekstmenu. Åbn derefter den lokale kontekstmenu, og vælg **Markørkontrol**. Vælg **Kopiér** for at kopiere den valgte tekst, eller tryk på **Klip** for at klippe den valgte tekst. Den markerede tekst kopieres til udklipsholderen.
- Indsætte tekst: Placer markøren det sted, hvor teksten skal indsættes, åbn den lokale kontekstuelle menu, og vælg derefter **Markørkontrol** → **Indsæt**.

## Angiv tekst via tale

Du kan indtaste tekst via tale. For at få vist tastaturet, skal du trykke på tekstindtastningsfeltet og derefter trykke hurtigt to gange et vilkårligt sted på skærmen.

Når du trykker og holder  nede, viser enheden et pop op-vindue med tastaturindstillingerne. Træk med fingeren på skærmen uden at slippe den. Når  er valgt, skal du slippe med fingeren. Sig derefter de ord, du vil indtaste i tekstfeltet. De talte ord vises som tekst på skærmen, og enheden læser dem højt.

Hvis du vil indtaste yderligere tekst, skal du vælge mikrofonknappen og sige ordene.

## Skift indtastningssprog

Når du indtaster tekst via tale, skal du vælge **English (UK)** og vælge et sprog for at ændre indtastningssproget.

Hvis du vil føje sprog til listen, skal du vælge **English (UK)** → **Tilføj flere sprog**, fjerne markeringen af **Automatisk** og derefter vælge de ønskede sprog.

## Tilpasse skriftstørrelsen

Brug denne funktion til at ændre skriftstørrelsen. Enheden inkluderer diverse skriftstørrelser, der kan gøre betjeningen mere praktisk for synshæmmede personer. Det er eventuelt ikke muligt at indstille skriftstørrelsen til **Meget stor** i visse apps.

Tryk på **Indstillinger** → **Tilgængelighed** → **Syn** → **Skriftstørrelse** på Applikationsskærmen.

## Forstørre skærmen

Brug denne funktion til at forstørre skærmen og zoome ind på et bestemt område.

Tryk på **Indstillinger** → **Tilgængelighed** → **Syn** → **Bevægelser til forstørrelse** på Applikationsskærmen, og tryk derefter på kontakten **Bevægelser til forstørrelse** for at aktivere funktionen.

- Zoome ind og ud: Tryk hurtigt tre gange på skærmen for at zoome ind på et bestemt område. Tryk hurtigt tre gange på skærmen igen for at vende tilbage.
- Udforske skærmen ved at rulle: Brug to fingre til at rulle gennem den forstørrede skærm.
- Justering af zoomforholdet: Tryk på skærmen med to fingre på den forstørrede skærm. Spred derefter de to fingre, eller knib dem sammen for at justere forholdet.



- Tastaturer på skærmen kan ikke forstørres.
- Når denne funktion er aktiveret, kan ydeevnen for nogle apps som f.eks. **Telefon** og **Lommereg.** blive påvirket.

## Indstille meddelelsepåmindelser

Brug denne funktion til at varsle dig, når du ikke har kontrolleret dine meddelelser inden for et givet interval.

Tryk på **Indstillinger** → **Tilgængelighed** → **Syn** → **Informationspåmindelse** på Applikationsskærmen, og tryk derefter på kontakten **Informationspåmindelse** for at aktivere dette.

For at indstille et interval mellem påmindelser skal du trykke på **Påmindelsesinterval**.

## Vise skærmfarver negativt

Brug denne funktion til at forbedre skærmsynligheden og hjælpe brugere med at genkende tekst på skærmen nemmere. Når denne funktion er aktiveret, viser enheden et negativt billede, der viser farverne modsat på skærmen. Visning af farver i negativ øger kontrasten mellem sort og hvid.

Tryk på **Indstillinger** → **Tilgængelighed** → **Syn** på Applikationsskærmen, og marker derefter **Negative farver**.

## Farvejustering

Brug denne funktion til at justere, hvordan farver vises på skærmen, hvis du har svært ved at skelne farver fra hinanden. Enheden ændrer farverne til mere genkendelige farver.

- 1 Tryk på **Indstillinger** → **Tilgængelighed** → **Syn** → **Farvejustering** på Applikationsskærmen.
- 2 Tryk derefter på kontakten **Farvejustering** for at aktivere den.
- 3 Tryk på **Start**.
- 4 Arranger farvefelterne efter lighed ved at starte fra basefarven.
- 5 Tryk på **Klar**, når du er færdig med at justere farverne.  
Hvis du kan skelne farverne fra hinanden, behøver du ikke foretage yderligere justeringer.
- 6 Hvis farverne stadig er svære at skelne fra hinanden, skal du trykke på **Kamera** eller **Billede**.
- 7 Træk farvejusteringsbjælken til venstre eller højre, og tryk på **Klar**.  
Hvis du vil justere farven igen, skal du trykke på **↔** → **Justér farve**.

## Indstille kameralys for meddelelser

Indstil kameralysen til at blinke, når du får indgående opkald, nye beskeder eller meddelelser.

Tryk på **Indstillinger** → **Tilgængelighed** → **Hørelse** på Applikationsskærmen, og marker derefter **Flashmeddelelse**.

## Deaktivere alle lyde

Indstil enheden til at deaktivere alle lyde, såsom medielyde, herunder den opkaldende persons stemme under et opkald.

Tryk på **Indstillinger** → **Tilgængelighed** → **Hørelse** på Applikationsskærmen, og marker derefter **Deaktivér alle lyde**.

## Indstillinger for billedtekster

### Samsung-billedtekst

Tryk på **Indstillinger** → **Tilgængelighed** → **Hørelse** → **Samsung-undertekster (CC)** på Applikationsskærmen, og tryk derefter på kontakten **Undertekster (CC)** for at aktivere dette.

Brug følgende funktioner:

- **Tekstjustering:** Skift positionen for billedteksten.
- **Skrifttype:** Skift skrifttypen.
- **Skriftstørrelse:** Skift skriftstørrelsen.
- **Kant:** Skift kanten på underteksten.
- **Skrifttype:** Skift farve og gennemsigtighed for teksten.
- **Baggrundsfarve:** Skift farve og gennemsigtighed for baggrunden for billedtekstfeltet.
- **Vindue med undertekster:** Skift farve og gennemsigtighed for billedtekstvinduet.



## Google-undertekster

Tryk på **Indstillinger** → **Tilgængelighed** → **Hørelse** → **Google-undertekster (CC)** på Applikationsskærmen, og tryk derefter på kontakten **Google-undertekster (CC)** for at aktivere dette.

Brug følgende funktioner:

- **Sprog:** Vælg et sprog til underteksterne.
- **Tekststørrelse:** Skift skriftstørrelsen.
- **Billedtekststil:** Rediger underteksternes skrifttype.

## Justere lydbalancen

Indstil enheden til at justere lydbalancen, når du bruger et headset.

For at justere lydbalancen skal du slutte et headset til enheden. Tryk på **Indstillinger** → **Tilgængelighed** → **Hørelse** → **Lydbalance** på Applikationsskærmen. Træk justeringsbjælken til venstre eller højre, juster lydbalancen, og tryk derefter på **Angiv**.

## Monolyd

Indstil enheden til at skifte lydoutput fra stereo til mono, når der er tilsluttet et headset.

Monooutput kombinerer stereolyd i ét signal, der afspilles via alle headsethøjttalere. Brug denne funktion, hvis du har nedsat hørelse, eller hvis du vil nøjes med kun at bruge ét ørestykke fra headsettet.

Tryk på **Indstillinger** → **Tilgængelighed** → **Hørelse** på Applikationsskærmen, og marker derefter **Monolyd**.

## Autovibrér ved lyd

Indstil enheden til at vibrere, når der afspilles lyde i downloadede apps såsom spil.

Tryk på **Indstillinger** → **Tilgængelighed** → **Hørelse** på Applikationsskærmen, og marker derefter **Autovibrér ved lyd**.



Ikke alle apps understøtter denne funktion.

## Assistentmenu

### Vise genvejsikonet for hjælp

Indstil enheden til at vise genvejsikonet for hjælp. Du kan bruge ikonet til at få adgang til apps, funktioner og indstillinger ved at trykke på hjælpemenuerne i ikonet. Betjen enheden ved at trykke på hjælpemenuer i ikonet uden at udforske skærmen. Når denne funktion er startet, er **Tilstanden Enkelt tryk** aktiveret.

- 1 Tryk på **Indstillinger** → **Tilgængelighed** → **Færdighed og interaktion** → **Assistentmenu** på Applikationsskærmen.
- 2 Tryk derefter på kontakten **Assistentmenu** for at aktivere den.  
Genvejsikonet for hjælp vises nederst til højre på skærmen.
- 3 Tryk på **Styrende hånd** for at flytte genvejsikonet for hjælp til en bekvem placering.

### Åbne hjælpemenuer







Hjælpegenvejsikonet vises som et flydende ikon, der giver nem adgang hjælpemenuerne fra en hvilken som helst skærm.

Når du trykker på hjælpegenvejsikonet, forstørres ikonet en smule og viser de tilgængelige menuer. Tryk på pil op eller ned for at gå til andre paneler eller rulle skærmen op eller ned for at vælge andre menuer.

## Bruge markøren

Tryk på **Markør** på hjælpemenuen. En markør og et berøringsområde, hvor markøren kan styres, vises på skærmen. Du kan betjene skærmen med små fingerbevægelser på berøringsområdet. Træk derefter fingeren over det berøringsfølsomme område for at bevæge markøren. Du kan også trykke på skærmen for at vælge elementer under markøren.

Brug følgende funktioner:

-  /  : Vælg et element, eller rul til venstre eller højre på skærmen.
-  /  : Rul op eller ned på skærmen.
-  : Flyt berøringsområdet til en anden placering.
-  : Luk berøringsområdet.

Rediger markørindstillinger ved at åbne Applikationsskærmen, trykke på **Indstillinger** → **Tilgængelighed** → **Færdighed og interaktion** → **Assistentmenu** og trykke på kontakten **Assistentmenu** for at aktivere dette. Anvende derefter valgene under **INDST. F. PEGEFELT OG MARKØR**.

## Bruge udvidede hjælpemenuer

Indstil enheden til at vise udvidede hjælpemenuer for udvalgte apps. Når du f.eks. starter **Beskeder**, vises der søge- og skrivefunktioner på hjælpemenuen.

Tryk på **Indstillinger** → **Tilgængelighed** → **Færdighed og interaktion** → **Assistentmenu** → **Assistent plus** på Applikationsskærmen, tryk på kontakten **Assistent plus** for at aktivere dette, og vælg derefter apps.

## Redigere hjælpemenuer

Du kan bruge denne funktion til at redigere menuer på genvejsikonet for hjælp.

Tryk på **Indstillinger** → **Tilgængelighed** → **Færdighed og interaktion** → **Assistentmenu** på Applikationsskærmen, tryk på kontakten **Assistentmenu** for at aktivere dette, og tryk derefter på **Redigér**. Tryk på  eller  for at tilføje eller slette menuer.

## Smart-rul

Indstil enheden til at rulle skærmen op eller ned ved at vippe hovedet eller enheden. Du kan bruge denne funktion, når du får vist e-mail eller websider.

Tryk på **Indstillinger** → **Tilgængelighed** → **Færdighed og interaktion** → **Smart-rul** på Applikationsskærmen, og tryk derefter på kontakten **Smart-rul** for at aktivere den.

Brug følgende funktioner:

- **Vipper hovedet:** Indstil enheden til at rulle skærmen op eller ned, når du vipper hovedet opad eller nedad.
- **Vipper enheden:** Indstil enheden til at rulle skærmen op eller ned, når du vipper enheden fremad eller tilbage.
- **Hastighed:** Juster hastigheden for rulning med skærmen.
- **Visning af visuel tilbagemelding:** Indstil enheden til at vise et ikon for visuel feedback, når enheden genkender din handling.

## Indstillinger for forsinkelse af tryk og hold

Indstil genkendelsestiden for at trykke og holde på skærmen.

Tryk på **Indstillinger** → **Tilgængelighed** → **Færdighed og interaktion** → **Tryk og hold-forsinkelse** på Applikationsskærmen, og vælg en indstilling.

## Interaktionskontrol

Aktiver tilstanden for interaktionsstyring for at begrænse enhedens reaktion på indtastninger, mens der anvendes apps. Brug denne tilstand, hvis du vil give andre begrænset adgang til og kontrol over dine medier eller data.

**1** Tryk på **Indstillinger** → **Tilgængelighed** → **Færdighed og interaktion** → **Interaktionskontrol** på Applikationsskærmen.

**2** Tryk herefter på kontakten **Interaktionskontrol** for at aktivere den.

**3** Tryk og hold nede på Startskærmknappen og Lydstyrkeknappen samtidigt, mens der anvendes en app.

**4** Juster størrelsen på rammen eller tegn en linje rundt om et område, du vil begrænse.

**5** Tryk på **Klar**.

Enheden viser det begrænsede område. Hvis du trykker på skærmen eller på knapper, såsom Startknappen, vil de ikke virke i dette område.

For at deaktivere tilstanden for interaktionsstyring skal du trykke på Startknappen og Lydstyrkeknappen samtidigt og holde dem nede.

## Besvare og afslutte opkald

Ændre metode til at besvare eller afslutte opkald.

Tryk på **Indstillinger** → **Tilgængelighed** → **Besvare og afslutte opkald** på Applikationsskærmen.

Brug følgende funktioner:

- **Tryk på Starttasten:** Indstil enheden til at besvare opkald, når du trykker på Startknappen.
- **Stemmecontrol:** Indstil enheden til at besvare et indgående opkald ved brug af stemmekommandoer.
- **Tryk på tænd/sluk-tast:** Indstil enheden til at afslutte opkald, når du trykker på Tænd/sluk-knappen.

## Brug enkelt tryk-tilstand

Indstil enheden til at kontrollere indgående opkald eller meddelelser ved at trykke på knappen i stedet for at trække den. Når der lyder en alarm, eller der modtages et opkald, skal du trykke på knappen for at stoppe alarmen eller besvare opkaldet i stedet for at trække knappen.

Tryk på **Indstillinger** → **Tilgængelighed** på Applikationsskærmen, og marker derefter **Tilstanden Enkelt tryk**.

## Administrere tilgængelighedsindstillinger

### Gemme tilgængelighedsindstillinger i en fil

Eksporter de aktuelle tilgængelighedsindstillinger i en fil.

Tryk på **Indstillinger** → **Tilgængelighed** → **Adm. tilgængelighed** → **Importér/Eksportér** på Applikationsskærmen, vælg en eksportindstilling, og tryk derefter på **OK**. Tilgængelighedsindstillingsfilen lagres på det valgte sted på enheden.

### Importere en tilgængelighedsindstillingsfil

Importer en tilgængelighedsindstillingsfil, og opdater de aktuelle indstillinger.

Tryk på **Indstillinger** → **Tilgængelighed** → **Adm. tilgængelighed** → **Importér/Eksportér** på Applikationsskærmen, og vælg derefter en importindstilling. Vælg en fil, der skal importeres, og tryk på **Udført** → **OK**. Tilgængelighedsindstillingerne overføres i henhold til den importerede fil.

### Dele tilgængelighedsindstillingsfiler

Del tilgængelighedsindstillingsfiler med andre via e-mail, Wi-Fi Direct, Bluetooth og andet.

Tryk på **Indstillinger** → **Tilgængelighed** → **Adm. tilgængelighed** → **Del via** på Applikationsskærmen. Vælg derefter tilgængelighedsfiler, og tryk på **Udført**. Vælg en delingsmetode, og følg vejledningen på skærmen for at dele filerne.

### Se tilgængelighedstjenester

Få vist de tilgængelighedstjenester, der er installeret på enheden.

Tryk på **Indstillinger** → **Tilgængelighed** på Applikationsskærmen, og få vist listen over mulige tilgængelighedstjenester i **TJENESTER**.

## Bruge andre nyttige funktioner

- Bruge S Voice: Du kan bruge **S Voice** for at udføre forskellige funktioner ved hjælp af stemmekommandoer. Start **S Voice** og foretag opkald, send meddelelser og vis opgaver. Se [S Voice](#) for flere oplysninger.
- Søge via stemme: Brug stemmekommandoer til at søge efter websideindhold. Brug denne funktion, når du bevæger dig og ikke kan bruge hænderne til at indtaste tekst.
- Bruge informationspanelet: Træk statusbjælken nedad for at åbne informationspanelet. Du kan se ubesvarede opkald og nye beskeder og justere skærmens lysstyrke m.v. Se [Paneller til informationer og hurtigindstillinger](#) for flere oplysninger.
- Skifte til Nem tilstand: Nem tilstand bruger et enklere layout og større ikoner, så funktionerne er lettere at bruge. Du kan tilføje hyppigt anvendte apps eller genveje til Startskærmen for at få lettere adgang. Se [Nem tilstand](#) for flere oplysninger.
- Bruge kontrolbevægelser: Styr enheden med håndfladebevægelser eller bevægelser. Se [Bevægelser og gestik](#) for flere oplysninger.
- Bruge fingerscanneren: Registrer dine fingeraftryk med henblik på at låse enheden op eller bekræfte adgangskoden til Samsung account. Se [Fingerscanner](#) for flere oplysninger.
- Bruge genveje til kontakter: Tilføj genveje til kontakter på Startskærmen for at foretage opkald eller sende meddelelser nemmere. Se [Tilføj genveje for kontakter til Startskærmen](#) for flere oplysninger.
- Bruge diktafonen: Optag eller afspil stemmenotater. Se [Diktafon](#) for flere oplysninger.

# Fejlsøgning

Før du kontakter et af Samsungs servicecentre, kan du forsøge en af nedenstående løsninger. Nogle situationer er muligvis ikke relevante for din enhed.

## Når du tænder for eller bruger enheden, bliver du bedt om at indtaste én af følgende koder:

- Adgangskode: Når enhedens låsefunktion er slået til, skal du indtaste den adgangskode, som du har valgt for enheden.
- PIN-kode: Første gang du bruger enheden, eller hvis tvungen angivelse af PIN-kode er slået til, skal du indtaste den PIN-kode, der fulgte med SIM- eller USIM-kortet. Du kan deaktivere denne funktion ved hjælp af menuen Lås SIM-kort.
- PUK-kode: Dit SIM- eller USIM-kort er blokeret. Det skyldes som regel, at du har indtastet en forkert PIN-kode flere gange. Du skal indtaste den PUK-kode, du har fået af tjenesteudbyderen.
- PIN2-kode: Når du vælger en menu, der kræver PIN2-kode, skal du indtaste den PIN2-kode, der fulgte med SIM- eller USIM-kortet. Yderligere oplysninger fås ved henvendelse til din tjenesteudbyder.

## Enheden viser fejlmeddelelser vedrørende netværk eller tjenester

- Når du befinder dig i områder med et svagt signal eller dårlig modtagelse, kan du opleve udfald. Find et andet område, og prøv igen. Når du skifter til et andet område, kan der vises flere fejlmeddelelser.
- Nogle funktioner kræver abonnement. Yderligere oplysninger fås ved henvendelse til din tjenesteudbyder.

## Din enhed tænder ikke

- Når batteriet er totalt afladet, kan din enhed ikke tænde. Oplad batteriet helt, før du tænder enheden.
- Batteriet er måske ikke isat korrekt. Isæt batteriet igen.
- Tør de guldfarvede kontakter af, og isæt batteriet igen.



## Den berøringsfølsomme skærm reagerer langsomt eller utilsigtet

- Hvis du sætter et beskyttelsescover eller tilbehør på den berøringsfølsomme skærm, fungerer den berøringsfølsomme skærm muligvis ikke korrekt.
- Hvis du har handsker på, hvis dine hænder ikke er rene, når du rører den berøringsfølsomme skærm, eller hvis du trykker på skærmen med skarpe genstande eller dine fingerspidser, kan der opstå fejl på den berøringsfølsomme skærm.
- Der kan opstå fejl på den berøringsfølsomme skærm under fugtige forhold, eller hvis den udsættes for vand.
- Genstart enheden for at fjerne eventuelle midlertidige softwarefejl.
- Kontroller, at enhedens software er opgraderet til den nyeste version.
- Hvis den berøringsfølsomme skærm er ridset eller beskadiget, bør du kontakte et af Samsungs servicecentre.

## Enheden går i baglås eller har alvorlige fejl

Hvis enheden fryser eller er gået i baglås, kan det være nødvendigt at lukke apps eller sætte batteriet i igen og tænde enheden for at få den til at fungere korrekt. Hvis enheden er gået i baglås og ikke reagerer, skal du trykke og holde nede på Tænd/sluk-knappen og Lydstyrkeknappen samtidigt i over 7 sekunder for at genstarte enheden.

Hvis det ikke løser problemet, skal du nulstille enheden til fabriksstandarder. Tryk på **Indstillinger** → **Backup og nulstil** → **Nulstil til fabriksstandard** → **Nulstil enhed** → **Slet alle** på Applikationsskærmen. Før du udfører nulstilling til fabriksstandard, skal du huske at lave sikkerhedskopier af alle vigtige data, der er gemt på enheden.

Hvis problemet stadig ikke er løst, bør du kontakte et af Samsungs servicecentre.

## Opkald får ikke forbindelse

- Sørg for, at du har forbindelse til det korrekte mobilnetværk.
- Sørg for, at du ikke har aktiveret opkaldsspærring for det pågældende telefonnummer.
- Sørg for, at du ikke har aktiveret opkaldsspærring for det indgående telefonnummer.

## Andre kan ikke høre dig under et opkald

- Sørg for, at du ikke dækker for den indbyggede mikrofon.
- Sørg for, at mikrofonen er tæt på din mund.
- Kontroller, at et eventuelt headset er tilsluttet korrekt.

## Der er ekko på lyden under et opkald

Juster lydstyrken ved at trykke på Lydstyrkeknappen eller find et andet område.

## Mobilnetværket eller internettet bliver ofte afbrudt, eller lydkvaliteten er dårlig

- Sørg for, at du ikke blokerer enhedens hovedantenne.
- Når du befinder dig i områder med et svagt signal eller dårlig modtagelse, kan du opleve udfald. Der kan være problemer med forbindelsen på grund af tjenesteudbyderens basisstation. Find et andet område, og prøv igen.
- Når du bruger enheden, mens du er i bevægelse, kan trådløse netværkstjenester blive deaktiveret på grund af problemer med tjenesteudbyderens netværk.

## Batteriikonet er tomt

Batteriet er ved at løbe tør for strøm. Oplad eller udskift batteriet.

## Batteriet lader ikke ordentligt op (for opladere godkendt af Samsung)

- Sørg for, at opladeren er tilsluttet korrekt.
- Hvis batterikontakterne er snavsede, vil batteriet muligvis ikke blive opladet korrekt, eller enheden kan slukke. Aftør begge guldfarvede kontakter, og prøv at oplade batteriet igen.
- Batterierne i visse enheder kan ikke udskiftes af brugeren. Besøg et af Samsungs servicecentre for at få batteriet udskiftet.

## Batteriet tømmes hurtigere, end da du oprindelig købte det

- Når du udsætter batteriet for ekstrem varme eller kulde, kan brugstiden for en opladning blive reduceret.
- Batteriforbruget øges, når du bruger meddelelsesfunktioner eller bestemte apps som f.eks. spil eller internettet.
- Batteriet har en begrænset holdbarhed, og brugstiden for opladninger vil blive kortere med tiden.

## Enheden føles varm

Når du bruger apps, der kræver mere strøm, eller bruger apps på enheden i længere tid ad gangen, kan enheden føles varm. Dette er normalt og bør ikke påvirke enhedens levetid eller ydelse.

## Der vises fejlmeddelelser, når du starter kameraet

Din enhed skal have tilstrækkelig ledig hukommelse og batteristrøm for at bruge kameraappen. Hvis du får fejlmeddelelser, når du starter kameraet, kan du prøve følgende:

- Oplad batteriet, eller udskift det med et batteri, der er fuldt opladet.
- Frigør noget hukommelse ved at overføre filer til en computer eller slette nogle filer fra enheden.
- Genstart enheden. Hvis du stadig har problemer med kameraappen efter at have prøvet disse tip, bør du kontakte et af Samsungs servicecentre.

## Kvaliteten af fotos er dårligere end i eksemplet

- Kvaliteten af dine fotos kan variere, afhængigt af omgivelserne og af de fototeknikker, du benytter.
- Hvis du tager billeder i mørke områder, om natten eller inden døre, kan der forekomme billedstøj, eller billederne kan være ude af fokus.

## Der vises fejlmeddelelser, når du åbner multimediefiler

Hvis du modtager fejlmeddelelser, eller multimediefilerne ikke afspilles, når du åbner dem på enheden, kan du prøve følgende:

- Frigør noget hukommelse ved at overføre filer til en computer eller slette nogle filer fra enheden.
- Sørg for, at musikfilen ikke er beskyttet med DRM (Digital Rights Management). Hvis filen er DRM-beskyttet, skal du kontrollere, at du har den nødvendige licens eller nøgle til at afspille filen.
- Sørg for, at filformaterne understøttes af enheden. Hvis et filformat ikke understøttes, f.eks. DivX eller AC3, skal du installere en app, der understøtter det. For at se hvilke filformater din enhed understøtter, kan du besøge [www.samsung.com](http://www.samsung.com).

- Din enhed understøtter fotos og videoer, der er optaget med enheden. Fotos og videoer, der er optaget med andre enheder, vil muligvis ikke fungere korrekt.
- Din enhed understøtter multimediefiler, der er godkendt af din netværkstjenesteudbyder eller udbyderne af yderligere tjenester. Visse former for indhold, der distribueres på internettet, f.eks. ringetoner, videoer eller baggrunde, vil muligvis ikke fungere korrekt.

### En anden Bluetooth-enhed registreres ikke

- Sørg for, at den trådløse Bluetooth-funktion er aktiveret på din enhed.
- Sørg for, at den trådløse Bluetooth-funktion er aktiveret på den enhed, du vil oprette forbindelse til.
- Sørg for, at din enhed og den anden Bluetooth-enhed er inden for den maksimale Bluetooth-rækkevidde (10 m).

Hvis ovenstående tip ikke løser problemet, bør du kontakte et af Samsungs servicecentre.

### Der etableres ikke forbindelse, når du slutter enheden til en computer

- Sørg for, at det USB-kabel, du bruger, er kompatibelt med din enhed.
- Sørg for, at du har installeret den korrekte og opdaterede driver på din computer.
- Hvis du bruger Windows XP, skal du kontrollere, at du har Windows XP Service Pack 3 eller nyere installeret på computeren.
- Kontroller, at du har Samsung Kies eller Windows Media Player 10 eller nyere installeret på computeren.

### Din enhed kan ikke finde din aktuelle placering

GPS-signaler kan blive forstyrret i nogle områder, f.eks. inden døre. Indstil enheden til at bruge Wi-Fi eller et mobilt netværk til at finde din aktuelle placering i disse situationer.

## Data, der er lagret på enheden, er gået tabt

Tag altid sikkerhedskopier af alle vigtige data, der er gemt på enheden. Ellers kan du ikke gendanne data, der bliver beskadiget eller går tabt. Samsung er ikke ansvarlig for tab af data, der gemmes på enheden.

## Der vises en lille åbning rundt om ydersiden af enhedens kabinet

- Denne åbning er en nødvendig produktionsfunktion og kan medføre en minimal bevægelse eller vibration af delene.
- Som tiden går, kan friktion mellem delene forårsage, at denne åbning udvides en smule.

Behøver du hjælp, eller har du spørgsmål, er du velkommen til at klikke ind på [www.samsung.dk](http://www.samsung.dk).

Klik på "SUPPORT" => "Hjælp & fejlfinding", og vælg derefter produktgruppe og type.

Alternativt kan du ringe til supporten på telefon 70 70 19 70.

## Ophavsret

Ophavsret © 2014 Samsung Electronics

Denne guide er beskyttet af internationale love om ophavsret.

Ingen del af denne guide må uden forudgående skriftlig tilladelse fra Samsung Electronics reproduceres, distribueres, oversættes eller overføres i nogen form eller på nogen måde, elektronisk eller mekanisk, herunder ved fotokopiering, optagelse eller lagring i et søgesystem eller informationslager.

## Varemærker

- SAMSUNG og SAMSUNG-logoet er registrerede varemærker tilhørende Samsung Electronics.
- Bluetooth® er et internationalt registreret varemærke tilhørende Bluetooth SIG, Inc.
- Wi-Fi®, Wi-Fi Protected Setup™, Wi-Fi CERTIFIED Passpoint™, Wi-Fi Direct™, Wi-Fi CERTIFIED™ og Wi-Fi-logoet er registrerede varemærker tilhørende Wi-Fi Alliance.
- Alle andre varemærker og ophavsrettigheder tilhører de respektive ejere.