



GT-N8000

دليل المستخدم

نبذة عن هذا الدليل

يوفر هذا الجهاز اتصالات محمول عالية الجودة ويتيح التمتع باستخدام المعايير العالية و الخبرة التقنية لسامسونج. دليل المستخدم هذا مصمم خصيصاً لتوضيح وظائف وميزات الجهاز.

- يرجى قراءة هذا الدليل قبل استخدام الجهاز لضمان الاستخدام الآمن والسليم.
- تستند عمليات الوصف على الإعدادات الافتراضية للجهاز.
- الصور ولقطات الشاشة قد تختلف في المظهر عن المنتج الفعلي.
- قد يختلف المحتوى عن المنتج النهائي، أو عن البرامج التي يقدمها مزودوا الخدمة أو شبكات النقل، ويخضع للتغيير دون إشعار مسبق. للحصول على أحدث إصدار من الدليل، راجع موقع سامسونج على الويب، www.samsung.com.
- المحتوى (المحتوى عالي الجودة) الذي يتطلب استخدام وحدة معالجة مركزية CPU عالية الأداء واستخدام RAM سيؤثر على المستوى العام للأداء للجهاز. التطبيقات المتعلقة بالمحتوى قد لا تعمل بطريقة صحيحة حسب مواصفات الجهاز والبيئة المستخدمة فيه.
- قد تتنوع الخصائص المتاحة والإضافية حسب الجهاز أو البرمجيات أو مقدم الخدمة.
- تختلف الوظائف والأجهزة حسب البلد أو المنطقة أو مواصفات الأجهزة. سامسونج ليست مسؤولة عن مشكلات الأداء التي قد تحدث بسبب التطبيقات الواردة من أي مزود آخر غير سامسونج.
- سامسونج غير مسؤولة عن مشكلات الأداء أو حالات عدم التوافق التي تحدث بسبب التعديل في ضبط السجل أو التغيير في برنامج نظام التشغيل. قد تؤدي محاولة تخصيص نظام التشغيل إلى تشغيل جهازك أو التطبيقات بطريقة غير صحيحة.
- البرامج، ومصادر الصوت، والخلفيات، والصور، والوسائط الأخرى المتاحة في هذا الجهاز مرخصة للاستخدام المحدود. استخراج واستخدام هذه المواد لأغراض تجارية أو غيرها يعد انتهاكاً لقوانين حقوق التأليف والنشر. المستخدمون مسؤولون تماماً عن الاستخدام غير المسموح به للوسائط.
- قد تتحمل تكاليف إضافية مقابل خدمات البيانات، مثل الرسائل، أو التحميل والتنزيل، أو المزامنة التلقائية، أو استخدام خدمات الموقع. لكي تتجنب التكاليف الإضافية، حدد خطة تعريف بيانات مناسبة. لمعرفة التفاصيل، يُرجى الاتصال بمزود الخدمة الخاص بك.

- التطبيقات الافتراضية التي تأتي مع الجهاز تخضع للتحديثات ولا يتم دعمها بدون الحصول إشعار مسبق. إذا كانت لديك أي أسئلة حول أحد التطبيقات المرفقة بالجهاز، اتصل بمركز خدمة سامسونج. بالنسبة للتطبيقات التي يتم تثبيتها بمعرفة المستخدم، اتصل بمزودي الخدمة.
- قد يؤدي تعديل نظام تشغيل الجهاز أو تثبيت برامج من مصادر غير معتمدة إلى حدوث أعطال في الجهاز، أو إتلاف أو فقدان للبيانات. تعتبر هذه الإجراءات مخالفات لاتفاقية ترخيص سامسونج وبالتالي ستبطل الضمان الخاص بك.

الرموز الإرشادية

تحذير: المواقف التي قد تؤدي إلى إصابتك أنت أو الآخرين



تنبيه: المواقف التي قد تتسبب في تلف الجهاز أو أي معدات أخرى



ملاحظة: الملاحظات، أو تلميحات الاستخدام، أو أي معلومات إضافية



حقوق الطبع والنشر

حقوق الطبع والنشر © ٢٠١٤ سامسونج للإلكترونيات

دليل المستخدم هذا محمي بموجب قوانين حقوق الطبع والنشر الدولية.

لا يجوز نسخ أي جزء من هذا الدليل هذا أو توزيعه أو ترجمته أو نقله بأي شكل أو بأي وسيلة، إلكترونية أو ميكانيكية، بما في ذلك التصوير والتسجيل، أو تخزين أي من معلومات بأي نظام تخزين أو استرجاع، دون الحصول على إذن خطي مسبق من سامسونج للإلكترونيات.

العلامات التجارية

- سامسونج وشعار شركة سامسونج عبارة عن علامات تجارية مسجلة لشركة سامسونج للإلكترونيات.
- Bluetooth® هي علامة تجارية مسجلة لشركة Bluetooth SIG, Inc. في جميع أنحاء العالم.
- Wi-Fi®, Wi-Fi Protected Setup™، Wi-Fi Direct™، Wi-Fi CERTIFIED™، وشعار Wi-Fi هي والشعار هي علامات تجارية مسجلة خاصة بشركة Wi-Fi Alliance.
- جميع العلامات التجارية الأخرى وحقوق الطبع والنشر هي ملك لأصحابها.

المحتويات

بدء التشغيل

٨	تصميم الجهاز
٩	الأزرار
٩	قلم S
١٠	محتويات العبوة
١١	تثبيت بطاقة SIM أو USIM
١٢	شحن البطارية
١٥	إدخال بطاقة ذاكرة
١٧	استبدال سن قلم S
١٨	تشغيل جهازك وإيقاف تشغيله
١٨	حمل الجهاز
١٩	قفل الجهاز أو إلغاء قفله
١٩	ضبط مستوى الصوت
١٩	الانتقال إلى الوضع الصامت

الاتصالات

٣٦	شاشة الصفحة الرئيسية
٣٨	الشاشة المقفلة
٣٨	شاشة التطبيقات
٣٩	استخدام التطبيقات
٤٠	مساعدة
٤٠	إدخال نص
٤٢	الاتصال بشبكة Wi-Fi
٤٣	ضبط الحسابات
٤٣	إعداد ملفات تعريف المستخدمين
٤٤	نقل الملفات
٤٥	تأمين الجهاز
٤٦	ترقية الجهاز

٤٧	الهاتف
٥٢	جهات الاتصال
٥٥	الرسائل
٥٦	بريد إلكتروني
٥٩	Gmail
٦٠	Hangouts
٦١	Google+
٦١	صور

الأساسيات

٢٠	رموز المؤشر
٢١	استخدام شاشة اللمس
٢٤	حركات التحكم
٢٦	استخدام الإطار المتعدد
٢٩	استخدام قلم S
٣٣	العرض السريع بقلم S
٣٤	الأمر السريع
٣٥	الإشعارات

الويب والشبكة

الأدوات المساعدة

الإنترنت	٦٢
Chrome	٦٣
البلوتوث	٦٤
Screen Mirroring	٦٥
Samsung Link	٦٦
Group Play	٦٧
Smart Remote	٦٨
٨٧	ملاحظة S
٩١	مخطط S
٩٣	POLARIS Office 5
٩٣	Drive
٩٣	Dropbox
٩٤	سحابة
٩٥	منبه
٩٦	الساعة العالمية
٩٦	الحاسبة
٩٦	S Voice
٩٧	Google
٩٨	البحث الصوتي
٩٨	ملفاتي
٩٩	ملفات محملة

الوسائط

السفر والتنقل محليًا

١٠٠ خرائط

٦٩	الموسيقى
٧١	الكاميرا
٧٧	الاستوديو
٨٠	Paper Artist
٨١	PS Touch
٨١	فيديو
٨٢	محرر الفيديو
٨٣	YouTube

الضبط

التطبيقات ومخازن الوسائط

١٠١	نبذة عن الضبط
١٠١	Wi-Fi
١٠٢	البلوتوث
١٠٢	استخدام البيانات
١٠٣	المزيد من الضبط
١٠٤	وضع الحظر
١٠٤	وضع حر اليدين
١٠٥	المكالمة
٨٤	سوق Play
٨٥	Samsung Apps
٨٥	S Suggest
٨٥	كتب Play
٨٦	أفلام Play
٨٦	موسيقى Play
٨٦	ألعاب Play
٨٦	Play Newsstand

١٠٧	الصوت
١٠٨	الشاشة
١٠٩	التخزين
١٠٩	نمط توفير الطاقة
١٠٩	البطارية
١٠٩	مدير التطبيقات
١٠٩	التطبيقات الافتراضية
١١٠	المستخدمون
١١٠	موقع
١١٠	قفل الشاشة
١١١	الحماية
١١٣	اللغة والإدخال
١١٥	سحابة
١١٥	النسخ الاحتياطي وإعادة الضبط
١١٥	إضافة حساب
١١٦	الحركة
١١٦	التحكم الصوتي
١١٧	قلم S
١١٧	ملحقات
١١٧	التاريخ و الوقت
١١٨	إمكانية الوصول
١١٩	حول الجهاز
١١٩	إعدادات Google

حل المشكلات

بدء التشغيل

تصميم الجهاز

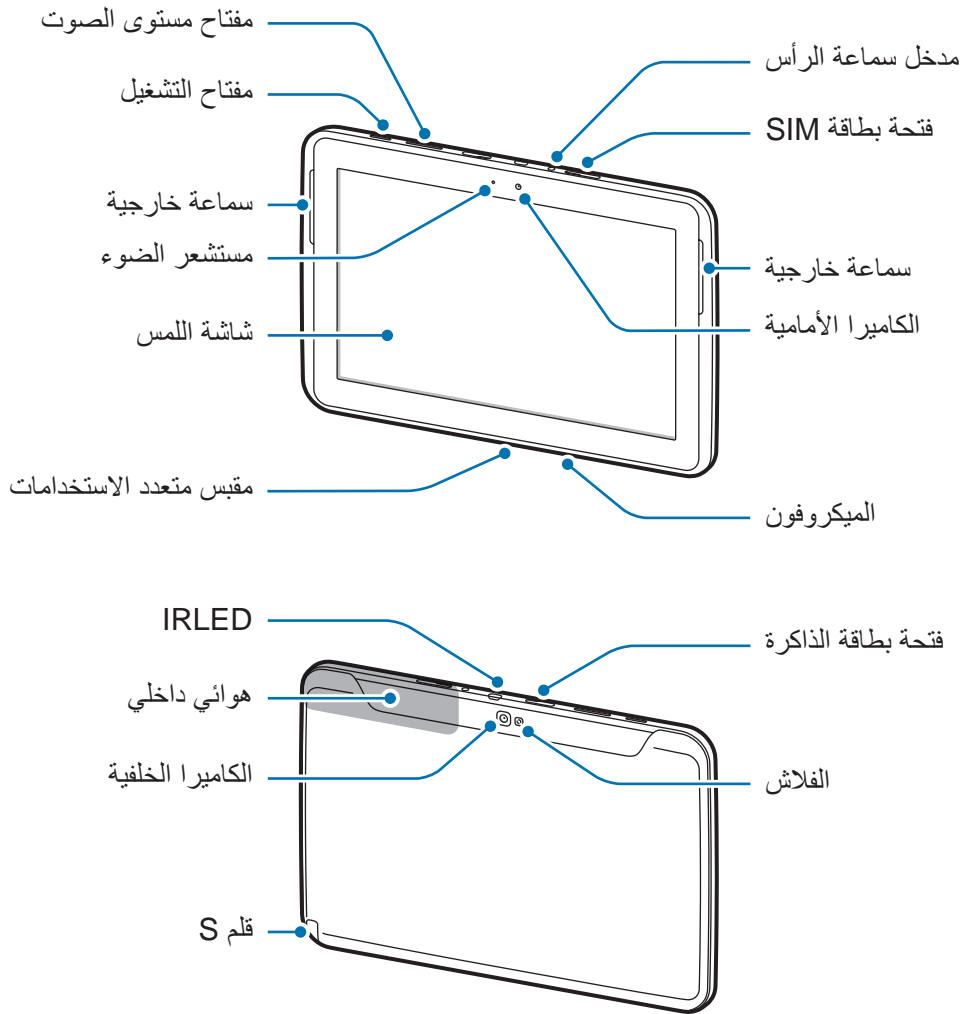

- لا تغطي منطقة الهوائي ببيديك أو بأي أدوات أخرى. قد يتسبب ذلك في حدوث مشكلات في الاتصال أو استنفاد البطارية.
- لا تستخدم واقي للشاشة. قد يؤدي ذلك إلى حدوث أعطال في المستشعر.
- لا تسمح للماء بلامسة شاشة اللمس. يمكن تعطل شاشة اللمس في حال وجود الرطوبة أو عند تعرضها للمياه.



الأزرار

مفتاح	الوظيفة
التشغيل	<ul style="list-style-type: none"> • اضغط مع الاستمرار لتشغيل الجهاز أو لإيقاف تشغيله. • اضغط مطولاً لنحو ٨-١٠ ثانية لإعادة تعيين الجهاز في حالة تعرضه لأخطاء فادحة، أو في حالة توقفه، أو تجمده. • اضغط لقفل، أو لإلغاء قفل الجهاز. ينتقل الجهاز إلى وضع القفل عند إيقاف تشغيل شاشة اللمس.
التطبيقات الحالية	<ul style="list-style-type: none"> • اضغط لفتح قائمة التطبيقات الأخيرة.
صفحة البدء	<ul style="list-style-type: none"> • اضغط للرجوع إلى شاشة الصفحة الرئيسية. • اضغط مرتين لتشغيل S Voice.
رجوع	<ul style="list-style-type: none"> • اضغط للرجوع إلى الشاشة السابقة.
مستوى الصوت	<ul style="list-style-type: none"> • اضغط لضبط مستوى صوت الجهاز.

قلم S

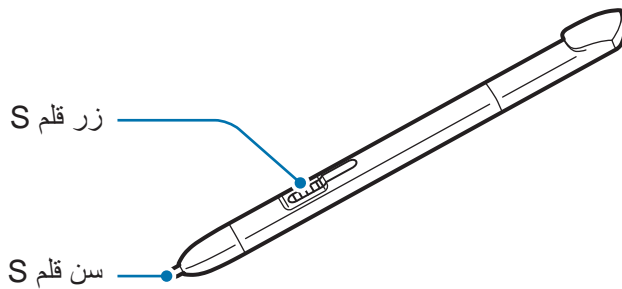

الاسم	الوظيفة
سن قلم S	<ul style="list-style-type: none"> • يقوم بتنفيذ حركات قلم S الأساسية. (ص ٢١)
زر قلم S	<ul style="list-style-type: none"> • يقوم بتنفيذ حركات قلم S المتقدمة. (ص ٢٩)

محتويات العبوة

تحقق من وجود الأشياء التالية داخل علبة المنتج:

• الجهاز

• دليل التشغيل السريع



- قد تختلف العناصر المرفقة بجهازك وأي ملحقات متوفرة حسب منطقتك ومزود الخدمة الخاص بك.
- يتم تصميم العناصر المرفقة خصيصاً لهذا الجهاز، وقد لا تكون متوافقة مع أجهزة أخرى.
- المظاهر والمواصفات تخضع للتغير بدون إشعار مسبق.
- يمكنك شراء ملحقات إضافية من موزع سامسونج المحلي. تأكد أنها متوافقة مع الجهاز قبل الشراء.
- قد لا تكون الكماليات الأخرى متوافقة مع الجهاز.
- استخدم الملحقات المعتمدة من سامسونج فقط. الأعطال التي قد تحدث بسبب استخدام ملحقات غير معتمدة لا يتم تغطيتها بواسطة خدمة الضمان.
- يخضع مدى توفر جميع الملحقات للتغير حسب الشركات المصنعة بالكامل. لمزيد من المعلومات حول مدى توفر الملحقات، راجع موقع سامسونج على الويب.

تثبيت بطاقة SIM أو USIM

أدخل بطاقة SIM أو USIM المتوفرة من خلال مزود خدمة الهاتف المحمول.

١ افتح غطاء فتحة بطاقة SIM.

٢ أدخل بطاقة SIM أو USIM بحيث تكون الأطراف الملونة بالذهبي متجهة للأسفل.

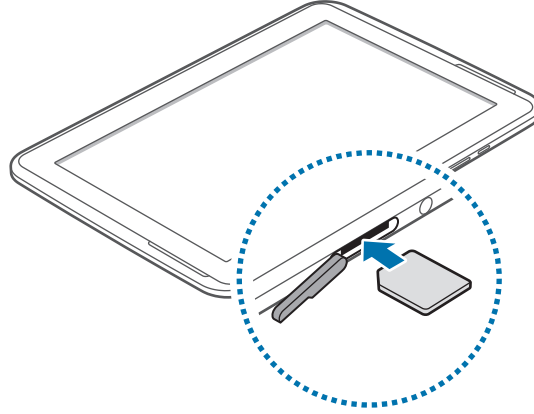

٣ ادفع بطاقة SIM أو USIM إلى داخل الفتحة حتى تستقر في مكانها.

- لا تدخل بطاقة الذاكرة في فتحة بطاقة SIM. في حالة انحسار بطاقة الذاكرة في فتحة بطاقة SIM، خذ الجهاز إلى مركز خدمة سامسونج لإزالة بطاقة الذاكرة.
- توخى بالغ الحذر ألا تفقد أو تدع الآخرين يستخدمون بطاقة SIM أو USIM الخاصة بك. سامسونج ليست مسؤولة عن أي تلفيات أو مشكلات قد تحدث بسبب البطاقات المفقودة أو المسروقة.



٤ اغلق غطاء فتحة بطاقة SIM.

إزالة بطاقة SIM أو USIM

١ افتح غطاء فتحة بطاقة SIM.

٢ ادفع بطاقة SIM أو USIM حتى يتم إخراجها من الجهاز، ثم اسحبها للخارج.

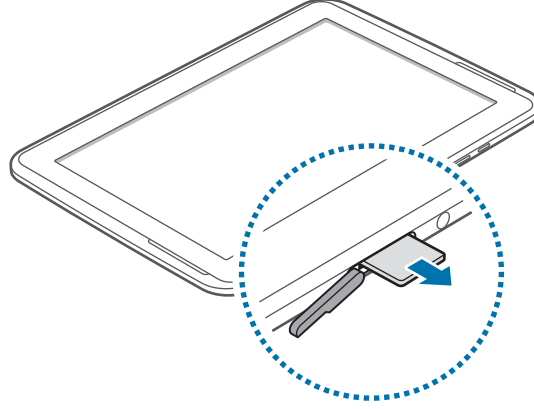

٣ اغلق غطاء فتحة بطاقة SIM.

شحن البطارية

استخدم الشاحن لشحن البطارية قبل استخدامها لأول مرة.

يجب استخدام الشواحن والكبلات والبطاريات المعتمدة من سامسونج فقط. يمكن للشواحن أو الكبلات غير المعتمدة أن تتسبب في انفجار البطاريات أو تلحق أضرارًا بجهازك.



• عندما تنخفض طاقة البطارية، يظهر رمز البطارية فارغًا.



• في حالة تفريغ طاقة البطارية بالكامل، لا يمكن تشغيل الجهاز على الفور عند توصيل الشاحن. اترك البطارية المفرغة حتى تشحن بالكامل لبضعة دقائق قبل محاولة تشغيل الجهاز.

• في حالة استخدامك لتطبيقات متعددة في الحال، أو تطبيقات الشبكة، أو التطبيقات التي تحتاج إلى إجراء اتصال بجهاز آخر، فإن ذلك سيؤدي إلى استنفاد طاقة البطارية. لكي تتجنب قطع الاتصال عن الشبكة أو فقدان التيار أثناء نقل البيانات، فاستخدم دومًا هذه التطبيقات بعد شحن البطارية بالكامل.

الشحن باستخدام الشاحن

قم بتوصيل كبل USB بشاحن USB ثم قم بتوصيل طرف كبل USB مقبس متعدد الاستخدامات.

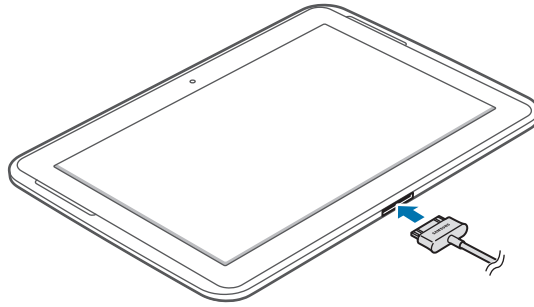

قد يؤدي توصيل الشاحن بطريقة غير صحيحة إلى إلحاق تلفيات خطيرة بالجهاز. لا يغطي الضمان أية أضرار تنتج عن سوء الاستخدام.



- يمكنك استخدام الجهاز أثناء الشحن، ولكن قد يستغرق وقتاً أطول لشحن البطارية بالكامل.
- في حالة تلقي الجهاز مصدر غير مستقر للتيار أثناء الشحن، فقد لا تعمل شاشة اللمس. في حالة حدوث ذلك، افصل الشاحن عن الجهاز.
- أثناء الشحن، قد يسخن الجهاز. وهذا يعد أمراً طبيعياً، وينبغي ألا يؤثر على عمر الجهاز أو على أدائه. في حالة ارتفاع درجة حرارة البطارية عن المعتاد، فقد يتوقف الشاحن عن الشحن.
- إذا لم يكن يتم شحن جهازك بطريقة صحيحة، فخذ جهازك والشاحن إلى مركز خدمة سامسونج.



بعد الشحن الكامل للبطارية، افصل الجهاز عن الشاحن. افصل الشاحن عن الجهاز، ثم افصله عن المقبس الكهربائي.

لتوفير الطاقة، افصل الشاحن في حالة عدم استخدامه. لا يتوفر بالشاحن زر لتشغيل التيار، لذا، يجب عليك فصل الشاحن عن مقبس التيار في حالة عدم الاستخدام لتجنب استنفاد التيار. ينبغي أن يظل الشاحن قريباً من المقبس الكهربائي بحيث يسهل الوصول إليه أثناء الشحن.



فحص حالة شاحن البطارية

عندما تقوم بشحن البطارية أثناء إيقاف تشغيل الجهاز، توضح الرموز التالية حالة الشحن الحالية بالبطارية:



مشحونة بالكامل



جاري الشحن

تقليل استهلاك البطارية

قد يوفر الجهاز خيارات تساعدك على توفير طاقة البطارية. من خلال تخصيص هذه الخيارات وإلغاء تنشيط الميزات الموجودة في الخلفية، يمكنك استخدام الجهاز لفترة زمنية أطول بين فترات الشحن:

- في حالة عدم استخدام الجهاز، انتقل إلى الوضع السكون بالضغط على مفتاح التشغيل.
- أغلق التطبيقات غير الضرورية باستخدام مدير المهام.
- قم بإلغاء تنشيط ميزة البلوتوث.
- قم بإلغاء تنشيط ميزة الـ Wi-Fi.
- قم بإلغاء تنشيط المزامنة التلقائية للتطبيقات.
- قلل زمن الإضاءة الخلفية.
- قلل سطوع الشاشة.

إدخال بطاقة ذاكرة

يقبل جهازك بطاقات الذاكرة بسعات أقصاها ٦٤ جيجابايت. استنادًا إلى جهة تصنيع ونوع بطاقة الذاكرة، فإن بعض بطاقات الذاكرة قد لا تكون متوافقة مع جهازك.

- قد لا تكون بعض بطاقات الذاكرة متوافقة بالكامل مع الجهاز. استخدام بطاقة ذاكرة غير متوافقة قد يتلف الجهاز، أو بطاقة الذاكرة أو قد يُتلف البيانات المخزنة على البطاقة.
- توخى الحذر عند إدخال بطاقة الذاكرة مع جعل جانبها الأيمن للأعلى.
- يدعم الجهاز فقط نظام ملفات FAT الخاص ببطاقات الذاكرة. إذا قمت بإدخال بطاقة مهيأة بنظام ملفات آخر، فسيطلب منك جهازك إعادة تهيئة بطاقة الذاكرة.
- ستؤدي عمليات الكتابة والمسح المتكررة للبيانات إلى تقصير عمر بطاقات الذاكرة.
- عند إدخال بطاقة ذاكرة في الجهاز، يظهر دليل الملف الخاص ببطاقة الذاكرة في المجلد



.SD memory card

١ أدخل بطاقة الذاكرة بحيث تكون الأطراف الملونة بالذهبي متجهة للأسفل.

٢ ادفع بطاقة الذاكرة داخل فتحة بطاقة الذاكرة حتى تستقر في المكان المخصص لها.

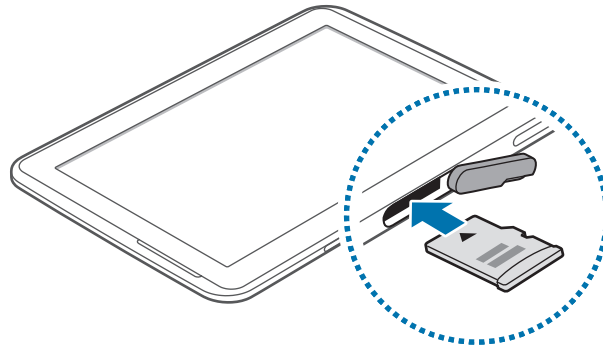

إخراج بطاقة الذاكرة

قبل إخراج بطاقة الذاكرة، قم أولاً بإلغاء تحميلها لإزالتها بأمان. على الشاشة الرئيسية، اضغط على  ← الضبط ← التخزين ← إلغاء تحميل البطاقة SD.

ادفع بطاقة الذاكرة حتى يتم إخراجها من الجهاز، ثم اسحبها للخارج.

لا تقم بإزالة بطاقة الذاكرة عندما يقوم الجهاز بنقل البيانات أو الوصول إلى المعلومات. يؤدي القيام بذلك إلى فقدان أو إتلاف البيانات، أو إتلاف بطاقة الذاكرة أو الجهاز. سامسونج ليست مسؤولة عن الخسائر التي قد تحدث بسبب إساءة استخدام بطاقات الذاكرة التالفة، بما في ذلك فقدان البيانات.



تهيئة بطاقة الذاكرة

بطاقة الذاكرة المهيأة على الكمبيوتر قد لا تكون متوافقة مع الجهاز. قم بتهيئة بطاقة الذاكرة على الجهاز.

على الشاشة الرئيسية، اضغط على  ← الضبط ← التخزين ← تهيئة بطاقة SD ← تهيئة بطاقة SD ← مسح الكل.

قبل تهيئة بطاقة الذاكرة، تذكر عمل نسخ احتياطية من كل البيانات المهمة المحفوظة على جهازك. لا يغطي ضمان الشركة المصنعة أي فقد للبيانات ينتج عن عبث المستخدمين.



استبدال سن قلم S

أثناء استخدام قلم S، قد تضعف حدة سن قلم S. إذا ضعفت حدة السن، فاستبدله بسن آخر.

١ احمّل السن باستخدام الملقاط بإحكام، ثم اسحبه.

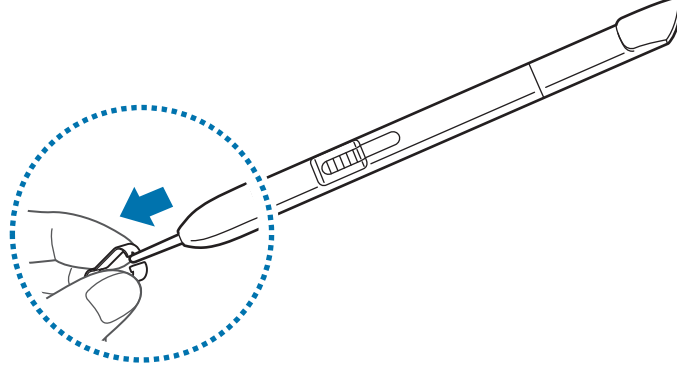

٢ أدخل سنًا جديدًا في قلم S حتى تسمع نقرة.

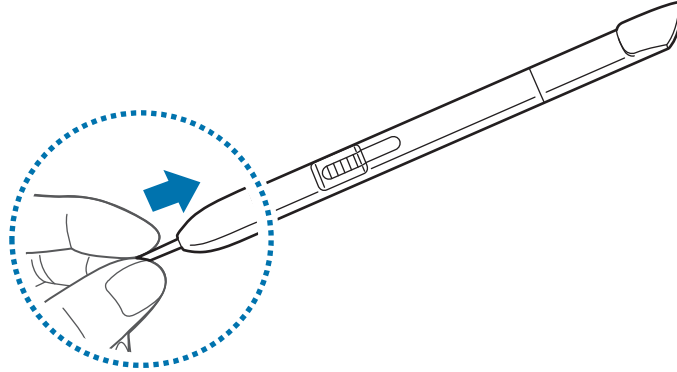

لا تسمح بدخول إصبعك بين الملاقيط والسن.



- لا تستخدم السنون القديمة مرة أخرى. فقد يؤدي هذا إلى حدوث قصور في قلم S.
- لا تستخدم القوة المفرطة في الضغط على السن عند إدخاله في قلم S.
- لا تقم بإدخال الطرف المستدير من السن في قلم S. قد يؤدي هذا إلى إتلاف القلم S أو جهازك.



تشغيل جهازك وإيقاف تشغيله

في حالة قيامك بتشغيل الجهاز لأول مرة، اتبع الإرشادات التي تظهر على الشاشة لإعداد جهازك. اضغط مطولاً على مفتاح التشغيل لبضع ثوان لتشغيل الجهاز.

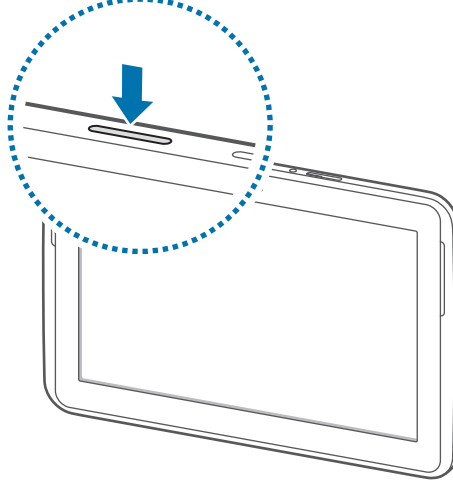

- اتبع كل التحذيرات والتعليمات المنشورة من الموظفين المعتمدين عندما تكون في مناطق يحظر فيها استخدام الأجهزة اللاسلكية، مثل الطائرات والمستشفيات.
- اضغط مطولاً على مفتاح التشغيل واضغط على وضع الطيران لتعطيل الميزات اللاسلكية.
- لإيقاف تشغيل الجهاز، اضغط مطولاً على مفتاح التشغيل، ثم اضغط على إيقاف التشغيل.



حمل الجهاز

لا تغطي منطقة الهوائي ببديك أو بأي أدوات أخرى. قد يتسبب ذلك في حدوث مشكلات في الاتصال أو استنفاد البطارية.

قفل الجهاز أو إلغاء قفله

في حالة عدم استخدامه، أقفل الجهاز لمنع التشغيل غير المقصود. يؤدي الضغط على مفتاح التشغيل إلى إيقاف تشغيل الشاشة ويضع الجهاز في وضع القفل. يقفل الجهاز تلقائيًا في حالة عدم استخدامه لفترة زمنية محددة. لإلغاء قفل الجهاز، اضغط على مفتاح التشغيل أو مفتاح الصفحة الرئيسية وانقر بإصبعك في أي اتجاه داخل الشاشة المقفلة في الجزء السفلي من الشاشة.

ضبط مستوى الصوت

اضغط على مفتاح مستوى الصوت للأعلى أو للأسفل لضبط مستوى صوت نغمة الرنين، أو لضبط مستوى الصوت عند تشغيل الموسيقى أو الفيديو.

الانتقال إلى الوضع الصامت

استخدم أحد الأساليب التالية:



- اضغط مطولاً على مفتاح مستوى الصوت حتى تنتقل إلى وضع السكون.
- اضغط مطولاً على مفتاح التشغيل، ثم اضغط على كتم أو اهتزاز.
- افتح لوحة الإشعارات الموجودة في الجزء العلوي من الشاشة، ثم اضغط على الصوت أو اهتزاز.

الأساسيات

رموز المؤشر



توفر الرموز التي يتم عرضها في الجزء العلوي من الشاشة معلومات حول حالة الجهاز. الرموز التي يتم سردها في الجدول التالي هي الرموز الأكثر شهرة.

الرمز	المعنى
	لا توجد إشارة
	قوة الإشارة
	التجوال (خارج منطقة الخدمة العادية)
	شبكة GPRS متصلة
	شبكة EDGE متصلة
	شبكة UMTS متصلة
	شبكة HSDPA متصلة
	متصلة عبر Wi-Fi
	تنشيط ميزة البلوتوث
	GPS منشط
	مكالمة جارية
	مكالمة فائتة
	تم تنشيط ميزة الشاشة الذكية
	متزامن مع الويب
	متصل بالكمبيوتر
	لا توجد بطاقة SIM أو USIM
	نص جديد أو رسالة وسائط
	المنبه فعال
	تمت إزالة قلم S
	وضع كتم الصوت نشط
	تم تنشيط وضع الاهتزاز

الرمز	المعنى
	تم تنشيط وضع الطيران
	حدث خطأ أو مطلوب اتخاذ حذر
	مستوى شحن البطارية

استخدام شاشة اللمس

استخدم فقط أصابعك أو قلم S لاستخدام شاشة اللمس.

- تجنب اتصال شاشة اللمس بأجهزة كهربائية أخرى. تفريغ الكهرباء الساكنة يمكن أن يسبب قصوراً في عمل شاشة اللمس. 
- لكي تتجنب إتلاف شاشة اللمس، لا تضغط عليها باستخدام أي شيء حاد، ولا تضغط عليها بشكل مفرط بأطراف أصابعك.
- قد لا يتعرف الجهاز على الإدخالات باللمس القريبة من حواف الشاشة، والتي تتم خارج منطقة الإدخال باللمس. 
- ترك شاشة اللمس في وضع الجاهزية لفترات زمنية ممتدة قد يؤدي إلى تشوه الصور (احتراق الشاشة) أو ظهور أشباح في الصورة. أوقف تشغيل شاشة اللمس في حالة عدم استخدام الجهاز.

إشارات الأصابع

الضغط

افتح أحد التطبيقات، أو لتحديد عنصر بالقائمة، أو للضغط على الزر الموجود على الشاشة، أو لإدخال حرف باستخدام لوحة المفاتيح التي تظهر على الشاشة، اضغط عليه بإصبعك.

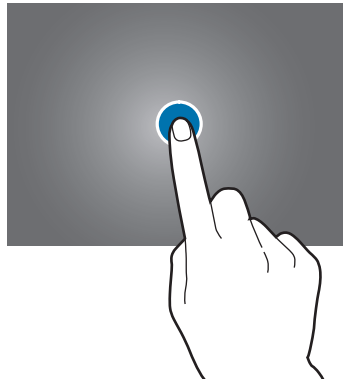

الضغط المطول

اضغط مطولاً على أحد العناصر لأكثر من ثانيتين للوصول إلى الخيارات المتاحة.

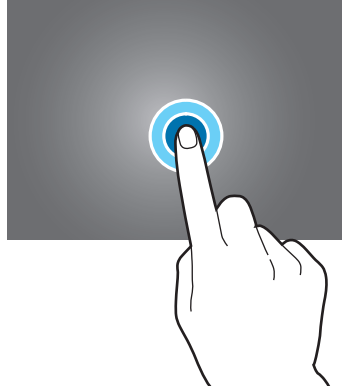

السحب

لتحريك أحد الرموز، أو صورة مصغرة، أو للمعاينة إلى موقع جديد، اضغط مطولاً عليه واسحبه إلى الوضع المستهدف.

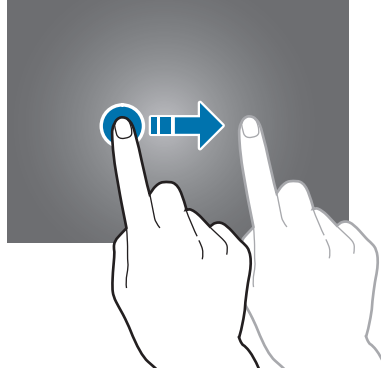

الضغط مرتين

اضغط ضغطاً مزدوجاً على صفحة ويب أو صورة لتكبير جزء منها. قم بالضغط مرتين مرة أخرى للرجوع.

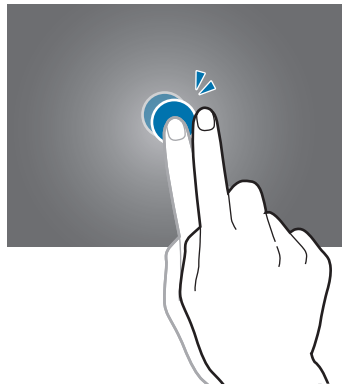

السحب

انقر لليساار أو لليمين على الشاشة الرئيسية أو على شاشة التطبيقات لمشاهدة لوحة أخرى. انقر للأعلى أو للأسفل للتمرير بين صفحات الويب أو بين قائمة، مثل جهات الاتصال.

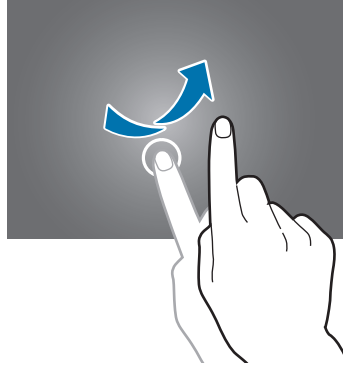
**الضغط**

افرد إصبعين عن بعضهما البعض على إحدى صفحات الويب، أو على خريطة، أو صورة، لتكبير جزء منها. اضغط للتصغير.

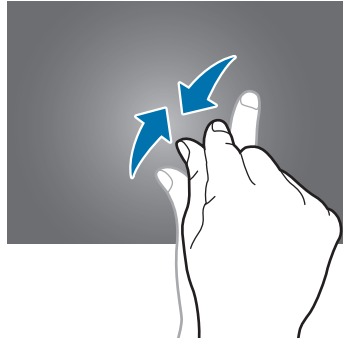

حركات التحكم

تتيح لك الحركات البسيطة إمكانية التحكم بسهولة في الجهاز.

قبل استخدام الحركات، تأكد من تنشيط ميزة الحركة. في شاشة الصفحة الرئيسية، اضغط على  ← الضبط ← الحركة ثم اسحب مفتاح الحركة ناحية اليمين.

تدوير الشاشة

تتيح لك العديد من التطبيقات إمكانية العرض إما في اتجاه صورة طولية، أو أفقية. يؤدي تدوير الجهاز إلى ضبط الشاشة تلقائيًا لملاءمة اتجاه الشاشة الجديدة.

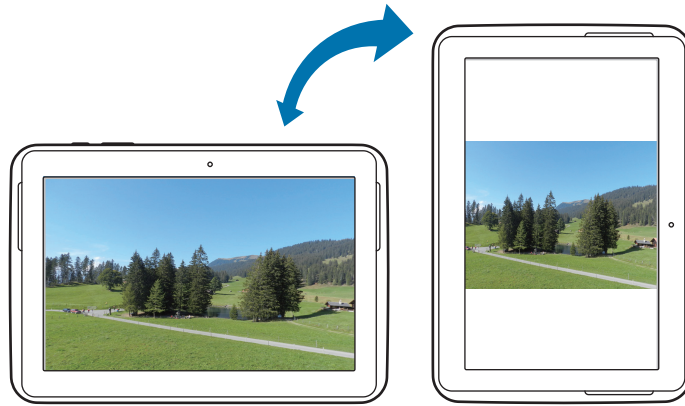

لمنع تدوير الشاشة تلقائيًا، افتح لوحة الإشعارات وقم بإلغاء تحديد تدوير الشاشة.

- لا تسمح بعض التطبيقات بتدوير الشاشة.
- تعرض بعض التطبيقات شاشة أخرى حسب الاتجاه. تتحول الحاسبة إلى حاسبة علمية عند تدوير الشاشة أفقيًا.



استعراض صورة

عند تكبير صورة، اضغط مطولاً على نقطة على الشاشة، ثم حرك الجهاز في أي اتجاه لاستعراض الصورة.

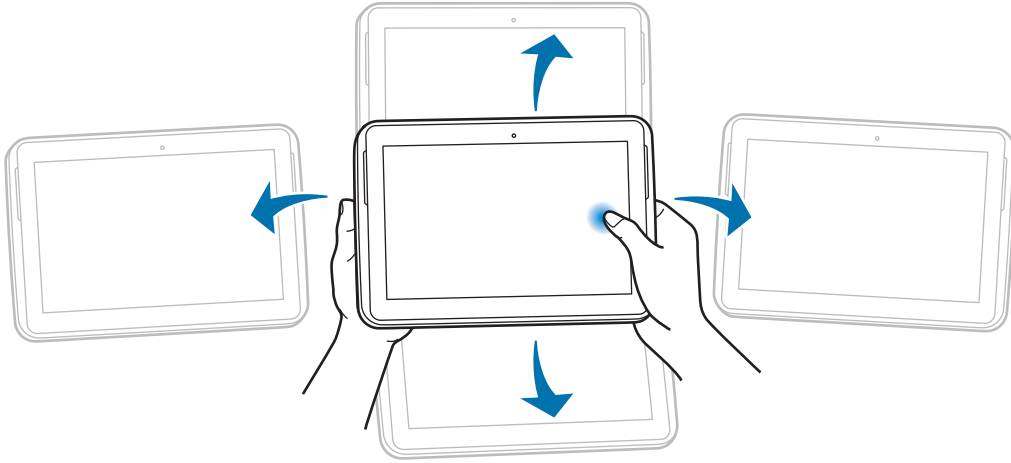

التدوير للتحريك

اضغط مطولاً على أحد العناصر، ثم قم بتحريك الجهاز لليساار أو لليمين لنقل العنصر إلى لوحة أخرى على الشاشة الرئيسية أو شاشة التطبيقات.

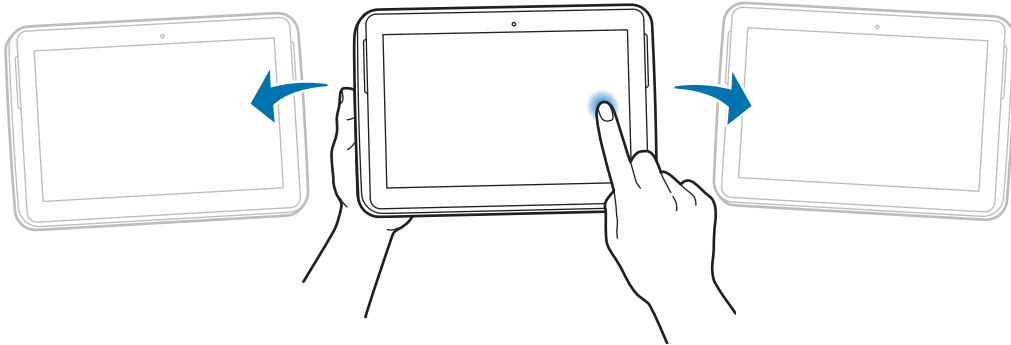

التكبير / التصغير

اضغط مطولاً على نقطتين على الشاشة، ثم قم بإمالة الجهاز للخلف وللأمام للتكبير أو التصغير.

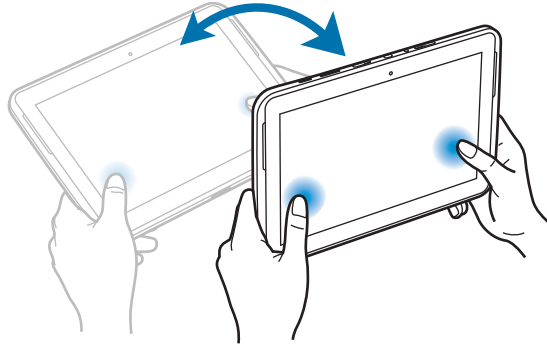

استخدام الإطار المتعدد

استخدم هذه الميزة لتشغيل تطبيقات متعددة على الشاشة في نفس الوقت.

- يمكن تشغيل فقط التطبيقات الموجودة على لوحة الإطار المتعدد.
- قد لا تتوفر هذه الميزة حسب منطقتك أو مزود الخدمة الخاص بك.



لاستخدام الإطار المتعدد، من شاشة الصفحة الرئيسية، اضغط على  ← الضبط ← الشاشة، ثم اختر الإطار المتعدد.

استخدام الإطار المتعدد منقسم الشاشة

استخدم هذه الميزة لتشغيل التطبيقات في شاشة منقسمة.

تشغيل تطبيقات في إطار متعدد

- ١ اسحب بإصبعك من الحافة اليسرى للشاشة باتجاه منتصف الشاشة.
تظهر لوحة الإطار المتعدد على الجانب الأيسر من الشاشة.

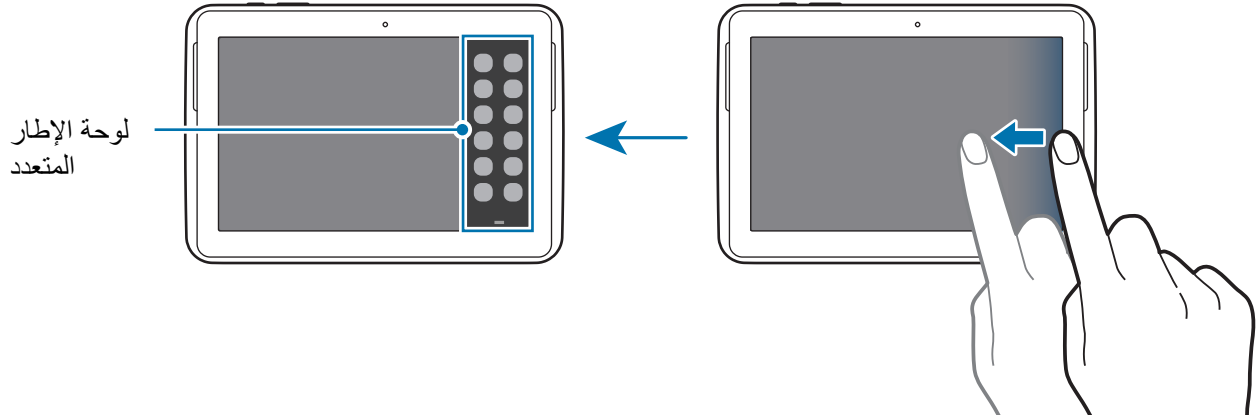

- ٢ اضغط مطولاً على رمز أي تطبيق على لوحة "الإطار المتعدد"، ثم اسحبه إلى الشاشة.
قم بتحرير رمز التطبيق عندما تصبح الشاشة باللون الأزرق.

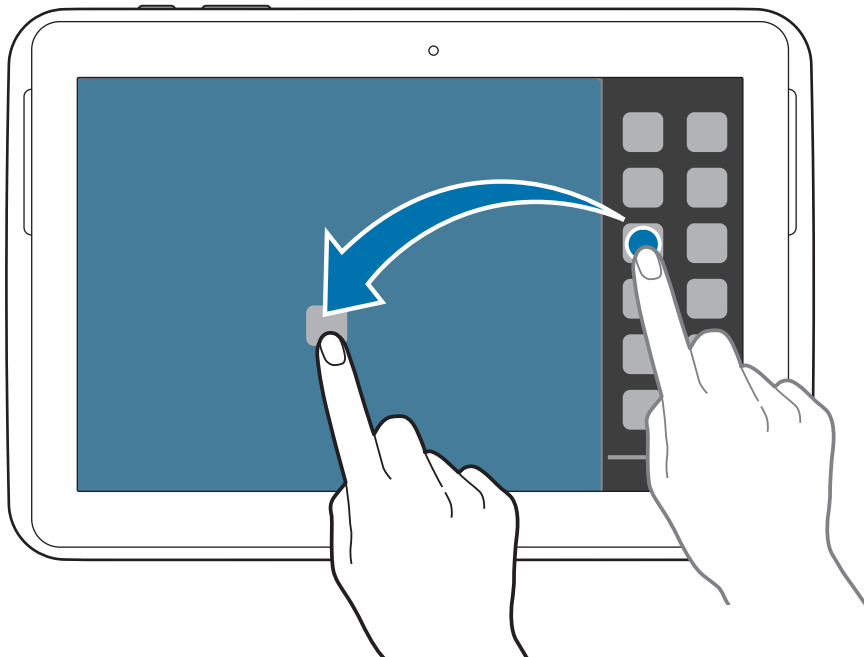

٣ اضغط مطولاً على رمز تطبيق آخر على لوحة "الإطار المتعدد"، ثم اسحبه إلى موقع جديد.



• اضغط على الدائرة الموجودة بين إطارَي تطبيقين للوصول إلى الخيارات التالية:

- : فتح قائمة التطبيقات المستخدمة مؤخراً في الإطار المحدد.

- : قم بتبديل المواقع بين تطبيقات الإطار المتعدد.

- : تكبير الإطار.

- : أغلق التطبيق.

• يمكنك تشغيل نفس التطبيق في شاشة منقسمة في نفس الوقت. وتدعم هذه الميزة فقط التطبيقات التي توجد العلامة بجوار رمزها.

إنشاء تركيبة الإطار المتعدد

استخدم هذه الميزة لحفظ تطبيقات الإطار المتعدد التي تعمل حالياً كمجموعة.

١ قم تشغيل تطبيقات متعددة في إطار متعدد منقسم الشاشة.

٢ افتح لوحة الإطار المتعدد واضغط على ← إنشاء.

٣ أدخل عنواناً واضغط على موافق.

يتم إضافة تطبيقات الإطار المتعدد التي يجري تشغيلها حالياً إلى علبة "الإطار المتعدد".

لتشغيل تطبيقات باستخدام مجموعة محفوظة، حدد المجموعة من لوحة الإطار المتعدد.

استخدام قلم S

يمكن استخدام قلم S المضمنة لتحديد العناصر أو تنفيذ الإجراءات بسهولة. الإجراءات التي تستخدم قلم S مع الضغط على الزر توفر مميزات إضافية مثل التقاط صورة الشاشة. اسحب قلم S من الفتحة للاستخدامه.

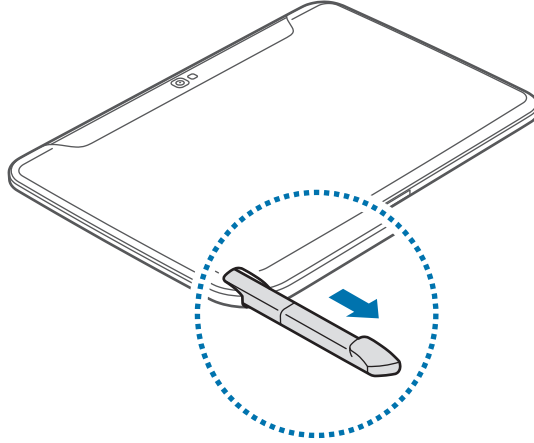

يستكشف الجهاز عندما تسحب قلم S من الفتحة، و يقوم بتنفيذ ما يلي:

- تقوم بتشغيل شاشة اللمس (إذا لم تكن على قيد التشغيل).
- يمكن استبدال سن قلم S. إذا ضعفت حدة سن القلم، فاستبدله بسن آخر.
- إذا لم يعمل قلم S بطريقة صحيحة، فخذهُ إلى مركز خدمة سامسونج. راجع موقع سامسونج على الويب لمزيد من المعلومات حول قلم S.
- للحصول على أفضل النتائج، ابق قلم S في وضع متعامد مع شاشة اللمس وتجنب استخدامه بحواف حادة.



فتح قائمة

مع الضغط على الزر قلم S، اسحب ٨ لفتح قائمة بالخيارات المتاحة على الشاشة.



التراجع عن تنفيذ آخر إجراء

مع الضغط على الزر قلم S، اسحب < للتراجع عن آخر إجراء.

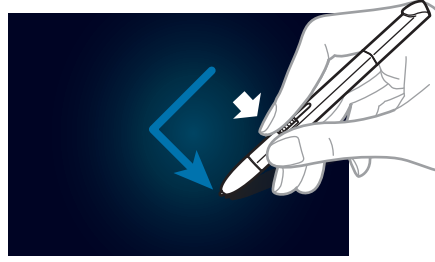

التقاط لقطات للشاشة

أثناء الضغط على زر القلم S، المس الشاشة حتى تسمع صوت تكة. يتم حفظ لقطة شاشة في المجلد الاستوديو ← **Screenshots**.

يمكن الرسم أو الكتابة لاقتصاص لقطة شاشة. يتم حفظ الصور المعدلة في المجلد الاستوديو ← **IMG_edited**. لا يمكن التقاط لقطة شاشة أثناء استخدام بعض التطبيقات.

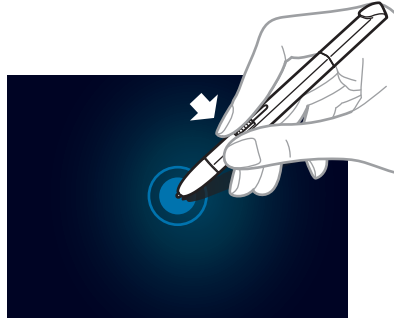

تشغيل Popup Note

مع الضغط على الزر S Pen، انقر نقرًا مزدوجًا على الشاشة لتشغيل Popup Note.

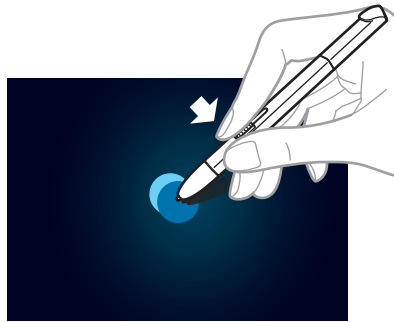

تحديد نص

مع الضغط على الزر قلم S، اسحب لليسار أو لليمين على النص لتحديده. إذا قمت بالسحب بين السطور، فيمكنك تحديد نص غير مطلوب. لتحديد النص المطلوب فقط، اسحب بعرض منتصف النص أو اسحب رموز تحديد النص.

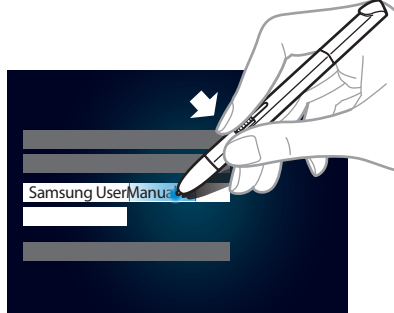

تشغيل الأمر السريع

مع الضغط على الزر قلم S، اسحب قلم S لأعلى على الشاشة لتشغيل الأمر السريع.



على شاشة الأمر السريع، اسحب أمر إيماءة لتشغيل التطبيق أو الميزة المحددة.

تحديد صورة والتقاطها

عند الضغط على زر قلم S، ارسم خطاً حول منطقة لتحديدها. يتم حفظ المنطقة المحددة في المجلد **الاستوديو** ← **Screenshots**. حدد تطبيق لاستخدامه مع المنطقة المحددة من الرموز التي تظهر في الجزء السفلي من الشاشة.

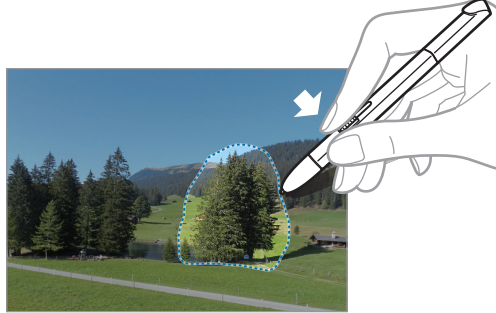

العرض السريع بقلم S

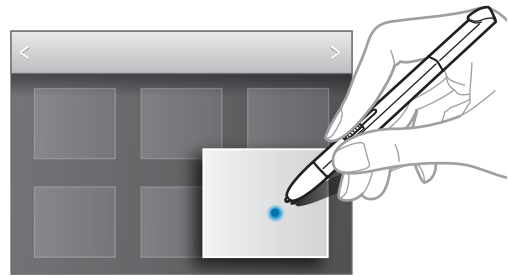
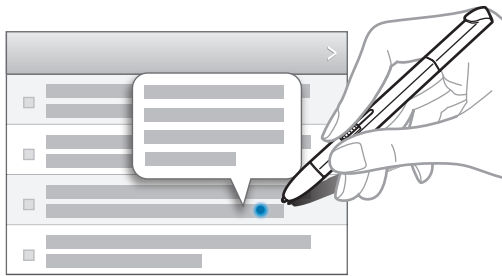

عندما تمسك قلم S بالقرب من الشاشة، يظهر مؤشر على الشاشة. حرك المؤشر إلى الملفات أو الموضوعات أو الخيارات لمعاينة محتوياتها أو لعرض معلومات في نوافذ منبثقة. يمكنك التمرير بين اللوحات أو القوائم بواسطة تحريك المؤشر إلى حافة (لأعلى/لأسفل/ليسار/اليمين) الشاشة.



الأمر السريع

استخدم هذه الميزة لإجراء مكالمة، أو إرسال رسالة، أو البحث عن محتوى بواسطة رسم أوامر إيماءات على الشاشة. مع الضغط على الزر قلم S، اسحب قلم S لأعلى على الشاشة لتشغيل الأمر السريع.

إضافة أوامر الإيماءات

اضغط على  ←  ← تحديد تطبيق أو تحديد الوظائف/الإعدادات. حدد تطبيق أو ميزة ← خيار. ارسم أمر إيماءة جديدة، ثم اضغط على تم.

استخدام أوامر الإيماءات

ارسم أمر إيماءة لتشغيل تطبيقات أو ميزات.

لمزيد من المهام الأكثر تحديدًا، اكتب كلمة أساسية مثل اسم أو رقم هاتف بعد أمر الإيماءة. على سبيل المثال، عند كتابة @، يتم تشغيل تطبيق البريد الإلكتروني. عند إضافة اسم مستلم بعد @، تفتح شاشة لكتابة البريد الإلكتروني بحيث يمكنك إرسال بريد إلكتروني إلى المستلم.

الإشعارات

تظهر رموز الإشعارات على شريط الحالة في الجزء العلوي من الشاشة للإبلاغ عن المكالمات الفائتة، والرسائل الجديدة، وأحداث التقويم، وحالة الجهاز، وغيرها المزيد. اسحب لأسفل من شريط الحالة لفتح لوحة الإشعارات. قم بالتمرير داخل القائمة لمشاهدة التنبيهات الإضافية. لغلّق لوحة الإشعارات، اسحب الشريط الموجود في الجزء السفلي من الشاشة للأعلى. من لوحة الإشعارات، يمكنك عرض الضبط الحالي لجهازك. اسحب لأسفل من شريط الحالة، ثم اضغط على  لاستخدام الخيارات التالية:

- **Wi-Fi:** قم بتنشيط وظيفة Wi-Fi أو إلغاء تنشيطها.
- **الموقع:** تنشيط أو إلغاء تنشيط ميزة الـ GPS.
- **صوت:** تنشيط أو إلغاء تنشيط الوضع الصامت. يمكنك ضبط هاتفك لكي يهتز أو يمكنك كتم صوته في الوضع الصامت.
- **تدوير الشاشة:** اسمح بدوران الواجهة أو لا تسمح بذلك عندما تقوم بتدوير الجهاز.
- **البلوتوث:** تنشيط ميزة بلوتوث أو إلغاء تنشيطها.
- **بيانات الهاتف:** تنشيط أو إلغاء تنشيط اتصال البيانات.
- **إطار متعدد:** اضبط الجهاز لكي تستخدم لوحة الإطار المتعدد.
- **نقطة اتصال الهواتف المحمولة:** قم بتنشيط ميزة ضبط نطاق شبكة Wi-Fi أو إلغاء تنشيطها.
- **Screen mirroring:** قم بتنشيط أو إلغاء تنشيط ميزة مراقبة الشاشة.
- **مزامنة:** تنشيط أو إلغاء تنشيط المزامنة التلقائية للتطبيقات.
- **سكون ذكي:** تنشيط ميزة الانتظار الذكي أو إلغاء تنشيطها.
- **توفير الطاقة:** قم بتنشيط وضع توفير الطاقة أو إلغاء تنشيطه.
- **وضع الحظر:** تنشيط أو إلغاء تنشيط وضع الحظر. في وضع الحظر، يقوم الجهاز بحظر الإشعارات. لتحديد الإشعارات التي سيتم حظرها، اضغط على **الضبط** ← **وضع الحظر**.
- **وضع الطيران:** تنشيط وضع الطيران أو إلغاء تنشيطه.
- **وضع حر اليدين:** قم بتنشيط الوضع حر اليدين أو إلغاء تنشيطه.

قد تختلف الخيارات المتاحة حسب منطقتك أو مزود الخدمة الخاص بك.



لإعادة ترتيب الخيارات في لوحة الإشعارات، افتح لوحة الإشعارات واضغط على علامة التبويب  ← ، ثم اضغط مطولاً على أحد العناصر واسحبه إلى موقع آخر.

شاشة الصفحة الرئيسية

تعتبر شاشة الصفحة الرئيسية هي نقطة البدء للوصول إلى جميع ميزات الجهاز. فهي تعرض رموز المؤشر، والتطبيقات المصغرة، والاختصارات المؤدية للتطبيقات، وغيرها. تحتوي شاشة الصفحة الرئيسية على لوحات عديدة. لعرض لوحات أخرى، تنتقل إلى اليسار أو اليمين.

إعادة ترتيب العناصر

إضافة رمز لتطبيق

على الشاشة الرئيسية، اضغط على ، واضغط مطولاً على رمز أحد التطبيقات ثم اسحبه إلى معاينة اللوحة.

إضافة عنصر

يمكنك تخصيص الشاشة الرئيسية بواسطة إضافة تطبيقات مصغرة أو مجلدات أو لوحات.

اضغط مطولاً على المنطقة الفارغة على الشاشة الرئيسية، ثم حدد أحد الفئات التالية:

- **التطبيقات والتطبيقات المصغرة:** إضافة تطبيقات أو تطبيقات مصغرة إلى شاشة الصفحة الرئيسية.
- **المجلد:** إنشاء مجلد جديد.
- **الصفحة:** أضف لوحة جديدة إلى شاشة الصفحة الرئيسية.

نقل عنصر

اضغط مطولاً على أحد العناصر واسحبه إلى الموضع الجديد. لنقله إلى لوحة أخرى، اسحبه إلى جانب الشاشة.

إزالة عنصر

اضغط مطولاً على أحد العناصر، واسحبه إلى سلة المهملات التي تظهر في الجزء العلوي من الشاشة الرئيسية. عندما يتحول لون سلة المهملات إلى الأحمر، حرر العنصر.

إعادة ترتيب اللوحات

إضافة لوحة جديدة

قم بتصغير شاشة الصفحة الرئيسية، ثم اضغط على .

نقل لوحة

قم بتصغير شاشة الصفحة الرئيسية واضغط مطولاً على معاينة اللوحة، ثم اسحبها إلى موقع جديد.

إزالة لوحة

قم بتصغير شاشة الصفحة الرئيسية واضغط مطولاً على معاينة اللوحة، ثم اسحبها إلى سلة المهملات في الجزء العلوي من الشاشة.

ضبط خلفية

اضبط صورة أو صورة مخزنة في الجهاز كخلفية للشاشة الرئيسية.

اضغط مطولاً على المنطقة الفارغة الموجودة بشاشة الصفحة الرئيسية واضغط على **تعيين الخلفية** ← **الشاشة الرئيسية**، ثم حدد أيًا مما يلي:

- **الاستوديو**: شاهد الصور الملتقطة بواسطة كاميرا الجهاز أو الصور التي تم تنزيلها من الإنترنت.
- **خلفيات الشاشة**: انظر صور الخلفيات.
- **خلفيات حية**: انظر الصور المتحركة.
- **صور**: مشاهدة الصور في صور.

حدد صورة، وقم بتغيير حجم الإطار إذا لزم الأمر، ثم قم بتعيينها كخلفية.

استخدام التطبيقات المصغرة

التطبيقات المصغرة عبارة عن تطبيقات صغيرة توفر وظائف ومعلومات مناسبة على شاشة الرئيسية الخاصة بك. ولكي تستخدمها، أضف تطبيقات مصغرة من لوحة التطبيقات المصغرة إلى الشاشة الرئيسية.

- تتصل بعض التطبيقات المصغرة بخدمات الويب. يؤدي استخدام التطبيق المصغر الذي يستند إلى الويب إلى دفع تكاليف إضافية.
- قد تختلف التطبيقات المصغرة المتاحة حسب منطقتك أو مزود الخدمة.



على الشاشة الرئيسية، اضغط على  ← **التطبيقات المصغرة**. قم بالتمرير لليساار أو اليمين على لوحة التطبيقات المصغرة ثم اضغط مطولاً على أحد التطبيقات المصغرة لإضافته إلى الشاشة الرئيسية. ضعها في المكان الذي تريده وغيّر حجمها من خلال سحب الإطار إذا لزم الأمر، ثم اضغط في أي مكان على الشاشة لحفظ مكان التطبيق المصغر.

الشاشة المقفلة

تمنع الشاشة المقفلة تشغيل الجهاز بطريقة غير مطلوبة في حالة عدم استخدامه، كما تتيح لك أيضاً إمكانية إضافة تطبيقات مصغرة مناسبة.

شاشة التطبيقات

تعرض شاشة التطبيقات رموز لجميع التطبيقات، بما في ذلك أي تطبيقات مثبتة.

على الشاشة الرئيسية، اضغط على  لفتح شاشة التطبيقات.

لعرض لوحات أخرى، تنقل إلى اليسار أو اليمين.

إعادة ترتيب التطبيقات

اضغط  ← **تعديل**، واضغط مطولاً على تطبيق ثم اسحبه إلى موقع جديد. لنقله إلى لوحة أخرى، اسحبه إلى جانب الشاشة.

التنظيم باستخدام المجلدات

ضع التطبيقات المرتبطة ببعضها معاً في مجلد واحد بهدف الحفاظ على الملاءمة.

اضغط  ← **تعديل**، واضغط مطولاً على تطبيق ثم اسحبه إلى إنشاء مجلد. أدخل اسم مجلد واضغط على موافق. ضع التطبيقات في مجلد جديد بواسطة سحبها، ثم اضغط على **حفظ** لحفظ الترتيب.

إعادة ترتيب اللوحات

اضغط على الشاشة، واضغط مطولاً على معاينة اللوحة ثم اسحبها إلى موقع جديد.

تثبيت التطبيقات

استخدم مخازن التطبيقات، مثل **Samsung Apps**، لتنزيل وتثبيت التطبيقات.

إلغاء تثبيت التطبيقات

اضغط على  ← إلغاء التثبيت، ثم حدد تطبيق لإلغاء تثبيته.

لا يمكن إلغاء تثبيت التطبيقات الافتراضية التي تأتي مع الجهاز.



استخدام التطبيقات

يمكن أن يقوم هذا الجهاز بتشغيل العديد من التطبيقات المختلفة، والتي تتراوح بين الوسائط وحتى تطبيقات الإنترنت.

فتح تطبيق

على الشاشة الرئيسية، أو على شاشة التطبيقات، حدد رمز تطبيق لفتحه.



الفتح من التطبيقات المستخدمة مؤخراً

اضغط على  لفتح قائمة الشبكات التي تم استخدامها مؤخراً.

حدد رمز تطبيق لفتحه.

غلق تطبيق

أغلق التطبيقات غير المستخدمة لتوفير طاقة البطارية والحفاظ على مستوى الأداء.

اضغط على  ← مدير المهام، ثم اضغط على الخيار إنهاء الموجود بجوار التطبيق المطلوب إغلاقه. لغلق جميع التطبيقات قيد التشغيل، اضغط على إلغاء الكل. بدلاً من ذلك، اضغط على  ← إغلاق الكل.

مساعدة

ادخل إلى معلومات التعليمات للتعرف على كيفية استخدام الجهاز والتطبيقات أو تهيئة الإعدادات المهمة. اضغط على **مساعدة** على شاشة التطبيقات. حدد عنصرًا لعرض تلميحات حوله.

إدخال نص

استخدم لوحة مفاتيح سامسونج أو ميزة الإدخال الصوتي لإدخال النصوص.

لا يتم دعم إدخال النصوص في بعض اللغات. لإدخال نص، يتعين عليك تغيير لغة الإدخال إلى إحدى اللغات المدعومة.



تغيير نوع لوحة المفاتيح

اضغط على أي حقل نص، وافتح لوحة الإشعارات، واضغط على **تحديد طريقة الإدخال**، ثم حدد نوع لوحة المفاتيح المستخدمة.

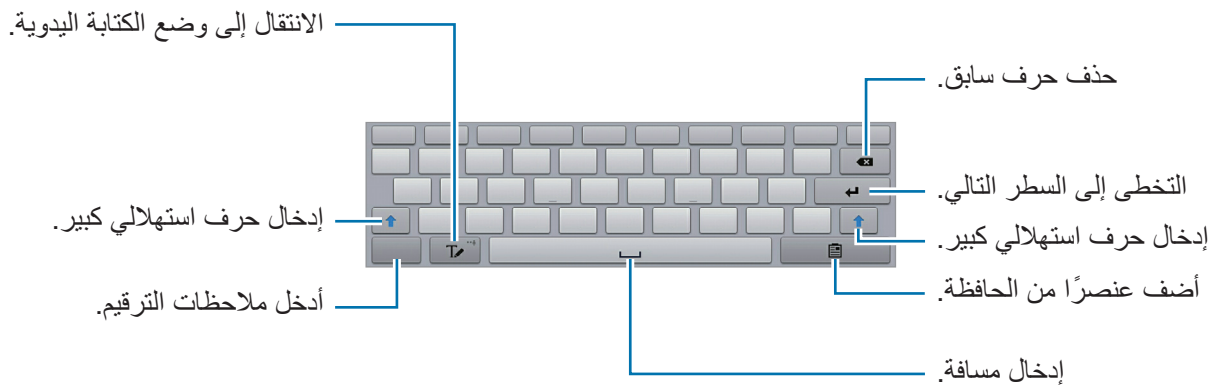

استخدام لوحة مفاتيح سامسونج



إدخال حرف استهلاكي

اضغط على **↑** قبل إدخال حرف. بالنسبة لجميع الحروف الكبيرة، اضغط مرتين.

تغيير نوع لوحة المفاتيح

اضغط مطولاً على **T**، ثم اضغط على  لتغيير نوع لوحة المفاتيح. من لوحة المفاتيح العائمة، اضغط مع الاستمرار على ، وانقل لوحة المفاتيح العائمة إلى موقع آخر.

تغيير لوحات مفاتيح اللغة

أضف لغات إلى لوحة المفاتيح، ثم قم بإزاحة مفتاح المسافة إلى اليسار أو إلى اليمين لتغيير لوحات مفاتيح اللغات.

الكتابة اليدوية

اضغط على **T**، ثم اكتب كلمة بإصبع واحد أو باستخدام قلم S. يتم إدخال الكلمات المقترحة بحروف. حدد كلمة مقترحة.



استخدم إشارات الكتابة اليدوية لتنفيذ إجراءات، مثل تعديل أو حذف الحروف وإدراج مسافات.

قد لا تتوفر هذه الميزة حسب منطقتك أو مزود الخدمة الخاص بك.





إدخال النصوص صوتياً

قم بتنشيط ميزة الإدخال الصوتي ثم تحدث في الميكروفون. يعرض الجهاز ما تنطقه.

إذا لم يتعرف الجهاز على الكلمات بطريقة صحيحة، فاضغط على النص المسطر وحدد كلمة أو عبارة بديلة من القائمة المنسدلة.

لتغيير اللغة أو لإضافة لغات للتعرف الصوتي، اضغط على اللغة الحالية.

النسخ واللصق

اضغط مطولاً فوق النص، واسحب  أو  لتحديد قدر أكبر أو أقل من النصوص، ثم اضغط على **نسخ** للنسخ أو **قص** للقص. يتم نسخ النص المحدد إلى الحافظة.

للصقه في حقل إدخال النصوص، اضغط مطولاً على النقطة التي ينبغي إدخالها، ثم اضغط على **لصق**.

الاتصال بشبكة Wi-Fi

قم بتوصيل الجهاز بشبكة Wi-Fi لاستخدام الإنترنت أو لمشاركة ملفات الوسائط مع أجهزة أخرى. (ص ١٠١)

تشغيل Wi-Fi وإيقاف تشغيلها

افتح لوحة الإشعارات، ثم اضغط على **Wi-Fi** لتشغيلها أو لإيقاف تشغيلها.

- يستخدم هذا الجهاز تردداً غير متوافق وهو مخصص للاستخدام في جميع الدول الأوروبية. يمكن تشغيل شبكة WLAN داخل المباني في منطقة الاتحاد الأوروبي بدون قيود، ولكن لا يمكن تشغيلها خارج المباني.
- أوقف تشغيل Wi-Fi لتوفير طاقة البطارية في حالة عدم استخدامها.



الانضمام إلى شبكات Wi-Fi

على شاشة التطبيقات، اضغط على **الضبط** ← **Wi-Fi**، ثم اسحب المفتاح **Wi-Fi** إلى اليمين.

حدد شبكة من قائمة شبكات Wi-Fi المكتشفة، وأدخل كلمة مرور إذا لزم الأمر، ثم اضغط على **توصيل**. تظهر الشبكات التي تحتاج إلى كلمة مرور مصحوبة برمز قفل. بعد توصيل الجهاز بشبكة Wi-Fi يتصل الجهاز تلقائياً بها في أي وقت تتوفر إمكانية الاتصال بها.

إضافة شبكات Wi-Fi

إذا لم تظهر الشبكة المطلوبة في قائمة الشبكات، فاضغط على **إضافة شبكة Wi-Fi** في الجزء السفلي من قائمة الشبكات. أدخل اسم الشبكة في شبكة **SSID**، حدد نوع الأمان وأدخل كلمة المرور إذا لم تكن شبكة مفتوحة، ثم اضغط على **توصيل**.

نسيان شبكات Wi-Fi

أي شبكة سبق استخدامها، بما في ذلك الشبكة الحالية، يمكن نسيانها بحيث لن يتمكن الجهاز من الاتصال بها تلقائياً. حدد الشبكة من قائمة الشبكات، ثم اضغط على **تجاهل**.

ضبط الحسابات

تطبيقات Google مثل سوق Play، تحتاج إلى توفر حساب Google، و Samsung Apps تحتاج إلى توفر حساب سامسونج. قم بإنشاء حسابات Google وسامسونج للتمتع بأفضل تجربة مع الجهاز.

إضافة حسابات

اتبع الإرشادات التي تظهر عند تشغيل تطبيق Google بدون تسجيل الدخول لإعداد حساب Google. لتسجيل الدخول باستخدام حساب Google، أو لتسجيل الخروج، على شاشة التطبيقات، اضغط على **الضبط** ← **إضافة حساب** ← **Google**. بعد ذلك، اضغط على **جديد** للتسجيل أو اضغط على **حالي**، ثم اتبع الإرشادات التي تظهر على الشاشة لاستكمال إعداد الحساب. يمكن استخدام أكثر من حساب Google على الجهاز. قم بإعداد حساب سامسونج أيضًا.

إزالة الحسابات

على شاشة التطبيقات، اضغط على **الضبط**، حدد اسم حساب ضمن **حسابات**، حدد الحساب لإزالته، ثم اضغط على **إزالة الحساب**.

إعداد ملفات تعريف المستخدمين

قم بإعداد ملفات تعريف المستخدمين، ثم حدد واحدًا عند إلغاء قفل الجهاز لاستخدام الإعدادات المخصصة. من خلال إعداد عديد من ملفات التعريف للمستخدمين، سيكون بإمكان عديد من المستخدمين مشاركة الجهاز دون التأثير على الإعدادات الشخصية للآخرين؛ مثل حسابات البريد الإلكتروني وتفضيلات الخلفيات والمزيد غيرها.

من شاشة التطبيقات، اضغط على **الضبط** ← **المستخدمون** ←  ← **المستخدم** ← **موافق** ← **إعداد الآن**، ثم اتبع الإرشادات التي تظهر على الشاشة لإعداد ملف تعريف مستخدم جديد. للوصول إلى الجهاز من خلال أحد ملفات تعريف المستخدمين، حدد ملف تعريف من الجانب الأيمن العلوي للشاشة التي تم قفلها.

نقل الملفات

انقل الملفات الصوتية، أو الفيديو، أو الصور أو أي نوع آخر من الملفات من الجهاز إلى الكمبيوتر، أو بالعكس.

الاتصال باستخدام برنامج Samsung Kies

Samsung Kies عبارة عن تطبيق كمبيوتر يتحكم في مكتبات الوسائط والمعلومات الشخصية مع أجهزة سامسونج. قم بتنزيل أحدث Samsung Kies من موقع سامسونج على الويب.

١ قم بتوصيل الجهاز بالكمبيوتر بواسطة كابل USB.

يتم تشغيل Samsung Kies على الكمبيوتر تلقائيًا. في حالة عدم تشغيل Samsung Kies، اضغط نقرًا مزدوجًا فوق رمز Samsung Kies الموجود في الكمبيوتر.

٢ انقل الملفات بين الجهاز والكمبيوتر.

ارجع إلى تعليمات Samsung Kies للحصول على مزيد من المعلومات.

التوصيل باستخدام Windows Media Player

تأكد من تثبيت برنامج Windows Media Player على الكمبيوتر.

١ قم بتوصيل الجهاز بالكمبيوتر بواسطة كابل USB.

٢ افتح برنامج Windows Media Player وقم بمزامنة ملفات الموسيقى.

التوصيل بجهاز وسائط

١ قم بتوصيل الجهاز بالكمبيوتر بواسطة كابل USB.

٢ افتح لوحة الإشعارات، ثم اضغط على متصل بجهاز وسائط ← جهاز الوسائط (MTP).

اضغط على كاميرا (PTP) إذا لم يدعم الكمبيوتر بروتوكول نقل الوسائط (MTP)، أو إذا لم يتم تثبيت برنامج تشغيل مناسب.

٣ انقل الملفات بين الجهاز والكمبيوتر.

تأمين الجهاز

امنع الآخرين من استخدام أو الوصول إلى البيانات الشخصية والمعلومات المخزنة على الجهاز باستخدام ميزات الأمان. يحتاج الجهاز إلى رمز إلغاء قفل متى تطلب الأمر إلغاء قفله.

ضبط نمط

على شاشة التطبيقات، اضغط على **الضبط** ← **قفل الشاشة** ← **تأمين الشاشة** ← **النمط**.
ارسم نمطاً بواسطة توصيل أربع نقاط أو أكثر، ثم ارسم النمط مرة أخرى للتحقق منه. اضبط مفتاح PIN لفتح النسخ الاحتياطي لإلغاء تأمين الشاشة عندما تنسى النمط.

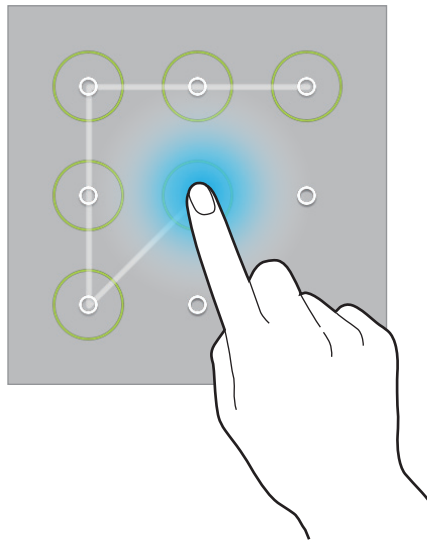

ضبط رمز PIN

على شاشة التطبيقات، اضغط على **الضبط** ← **قفل الشاشة** ← **تأمين الشاشة** ← **PIN**.
أدخل أربع أرقام على الأقل، ثم أدخل كلمة المرور مرة أخرى للتحقق منها.

ضبط كلمة مرور

على شاشة التطبيقات، اضغط على **الضبط** ← **قفل الشاشة** ← **تأمين الشاشة** ← **كلمة المرور**.
أدخل أربع حروف على الأقل بما في ذلك أرقام ورموز، ثم أدخل كلمة المرور مرة أخرى للتحقق منها.

إلغاء قفل الجهاز

قم بتشغيل الشاشة بواسطة الضغط على مفتاح التشغيل أو مفتاح الصفحة الرئيسية، ثم أدخل رمز إلغاء القفل.

إذا نسيت رمز إلغاء القفل، فأحضر الجهاز إلى "مركز خدمة سامسونج" لإعادة ضبطه.



ترقية الجهاز

يمكن ترقية الجهاز إلى أحدث برنامج.

قد لا تتوفر هذه الميزة حسب منطقتك أو مزود الخدمة الخاص بك.



الترقية باستخدام Samsung Kies

تشغيل Samsung Kies وتوصيل الجهاز بالكمبيوتر. يتعرف Samsung Kies تلقائيًا على الجهاز ويعرض التحديثات المتاحة في مربع الحوار، متى توفرت. اضغط فوق زر التحديث في مربع الحوار لبدء الترقية. راجع تعليمات Samsung Kies للتعرف على تفاصيل حول كيفية الترقية.

- لا توقف تشغيل الكمبيوتر أو تفصل كابل USB أثناء ترقية الجهاز.
- أثناء ترقية الجهاز، لا تقم بتوصيل أجهزة وسائط أخرى بالكمبيوتر. يؤدي ذلك إلى حدوث تداخل مع عملية التحديث.



الترقية عبر الهواء

يمكن ترقية الجهاز مباشرة إلى أحدث برنامج بواسطة البرنامج الثابت بواسطة خدمة عبر الهواء (FOTA).

على شاشة التطبيقات، اضغط على **الضبط** ← **حول الجهاز** ← **تحديث البرنامج** ← **تحديث الآن**.

الاتصالات

الهاتف

استخدم هذا التطبيق لإجراء مكالمة أو للرد عليها.
اضغط على الهاتف على شاشة التطبيقات.

إجراء مكالمات

إجراء مكالمة

استخدم أحد الأساليب التالية:

- لوحة المفاتيح: أدخل الرقم باستخدام لوحة المفاتيح، ثم اضغط على .
- السجلات: قم بإجراء مكالمة من السجل الخاص بالمكالمات الواردة والصادرة والرسائل.
- المفضلة: قم بإجراء مكالمة من قائمة جهات الاتصال المفضلة.
- جهات الاتصال: قم بإجراء مكالمة من قائمة جهات الاتصال.

أرقام الاتصال السريع

للاتصال السريع بالأرقام، اضغط مطولاً على الرقم المقابل.

توقع الرقم

عند إدخال أرقام على لوحة المفاتيح، تظهر التوقعات التلقائية. حدد واحدًا مما يلي لإجراء مكالمة.

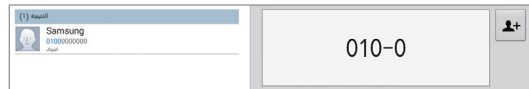

البحث عن جهات اتصال



أدخل اسمًا، أو رقم هاتف، أو عنوان بريد إلكتروني للبحث عن جهة اتصال في قائمة جهات الاتصال. بينما يتم إدخال الحروف، تظهر جهات الاتصال المتوقعة. حدد اسمًا للاتصال به.

إجراء مكالمة دولية

الضغط المطول **0** حتى تظهر علامة **+**. أدخل رمز البلد، ورمز المنطقة، ورقم الهاتف، ثم اضغط على .

أثناء إجراء المكالمة

تتوفر الإجراءات التالية:

- **||** : تعليق مكالمة. اضغط على  لاسترداد المكالمة المعلقة.
- **جهات الاتصال**: افتح قائمة الأسماء.
- **صوت إضافي**: زد مستوى الصوت.
- **كتم**: أوقف تشغيل الميكروفون حتى لا يسمعك الطرف الآخر.
- **السماعة**: انتقل إلى سماعة رأس البلوتوث.
- **إضافة مكالمة**: اتصل بمكالمة أخرى.
- **لوحة المفاتيح**: افتح لوحة المفاتيح.
- **إنهاء**: قم بإنهاء المكالمة الحالية.
-  ← **ملاحظة S**: قم بإنشاء ملاحظة.
-  ← **رسالة**: أرسل رسالة.

إرسال رسالة

اضغط على  لإرسال رسالة إلى الرقم الموجود على شاشة العرض.

إضافة جهات اتصال

لإضافة رقم هاتف إلى قائمة الأسماء من لوحة المفاتيح، أدخل الرقم واضغط على .

عرض سجلات المكالمات

اضغط على السجلات لعرض سجل المكالمات الواردة والصادرة.
لفلترة سجل المكالمات، اضغط على  ← عرض، ثم حدد خيار.

أرقام الاتصال الثابت

يمكن ضبط الجهاز لتقييد المكالمات الصادرة فقط إلى أرقام مصحوبة بأرقام بادئة محددة. يتم تخزين هذه الأرقام البادئة على بطاقة SIM أو USIM.

اضغط على  ← ضبط المكالمات ← ضبط المكالمات ← إعدادات إضافية ← أرقام الاتصال الثابت ← تمكين FDN، ثم أدخل رمز PIN2 المرفق ببطاقة SIM أو USIM. اضغط على قائمة FDN وقم بإضافة أرقام.

حظر المكالمات

يمكن ضبط الجهاز لمنع إجراء مكالمات معينة. على سبيل المثال، يمكن تعطيل إجراء المكالمات الدولية.
اضغط على  ← ضبط المكالمات ← ضبط المكالمات ← إعدادات إضافية ← حجب المكالمات، حدد نوع المكالمات، وحدد خيار حظر المكالمات، ثم أدخل كلمة مرور.

تلقي المكالمات

الرد على مكالمات

عندما تتلقى مكالمات، اسحب  إلى خارج الدائرة.
إذا كانت خدمة انتظار المكالمات نشطة، فيمكن إجراء مكالمات أخرى. عند الرد على مكالمات أخرى، يتم وضع المكالمات الأولى قيد الانتظار.

رفض مكالمات

عندما تتلقى مكالمات، اسحب  إلى خارج الدائرة.
لإرسال رسالة عند رفض مكالمات واردة، اضغط على رفض الاتصال مع رسالة. لإنشاء رسالة رفض، اضغط على  ← ضبط المكالمات ← ضبط المكالمات ← إعداد رسائل رفض المكالمات.

رفض مكالمات تلقائيًا من الأرقام غير المطلوبة

اضغط على  ← ضبط المكالمات ← ضبط المكالمات ← رفض المكالمات ← وضع الرفض التلقائي ← أرقام رفض تلقائي.
اضغط على قائمة الرفض التلقائي ← إضافة وأدخل رقمًا، ثم اضغط على حفظ.

المكالمات الفائتة

في حالة عدم الرد على مكالمة، يظهر  على شريط الحالة. افتح لوحة الإشعارات لعرض قائمة المكالمات الفائتة.

انتظار المكالمات

انتظار المكالمات عبارة عن خدمة يتم توفيرها بواسطة مزود الخدمة. يمكن للمستخدم استخدام هذه الخدمة لتعليق مكالمة حالية والتحول إلى مكالمة واردة. لا تتوفر هذه الخدمة لمكالمات الفيديو.

للاستفادة من هذه الخدمة، اضغط على  ← ضبط المكالمات ← ضبط المكالمات ← إعدادات إضافية ← انتظار المكالمات.

إعادة توجيه المكالمات

يمكن تعيين الجهاز لإرسال المكالمات الواردة إلى رقم محدد.

اضغط على  ← ضبط المكالمات ← ضبط المكالمات ← تحويل المكالمات، ثم حدد نوع المكالمات والحالة. أدخل رقمًا واضغط على تفعيل.

مكالمات الفيديو

إجراء مكالمات فيديو

أدخل الرقم ثم اضغط على . أو حدد اسمًا من قائمة جهات الاتصال ثم اضغط على .

أثناء إجراء مكالمات فيديو

تتوفر الإجراءات التالية:

- التقاط: التقط صورة للطرف الآخر.



قد لا تتوفر هذه الميزة حسب منطقتك أو مزود الخدمة الخاص بك.

- تسجيل: لالتقاط فيديو لصور الطرف الآخر.



- قد لا تتوفر هذه الميزة حسب منطقتك أو مزود الخدمة الخاص بك.
- من غير المشروع في العديد من البلدان أن يتم تسجيل مكالمات بدون الحصول على إذن الطرف الآخر.

- **إخفاء:** قم بإخفاء صورتك من الطرف الآخر.
- **كتم:** أوقف تشغيل الميكروفون حتى لا يسمعك الطرف الآخر.
- **السماعة:** انتقل إلى سماعة رأس البلوتوث.
- **تبديل الكاميرا:** التبديل بين الكاميرا الأمامية والخلفية.
- **لوحة المفاتيح:** افتح لوحة المفاتيح.
- **إنهاء:** قم بإنهاء المكالمة الحالية.
- **← صورة صادرة:** حدد صورة لعرضها أمام الطرف الآخر.
- **← رموز تعبيرية متحركة:** قم بتطبيق الرموز العاطفية على صورتك.
- **← عرض السمة:** قم بتطبيق رموز ديكورية على صورتك.
- **← تفعيل عرض الكارتون:** قم بتغيير وضع العرض إلى عرض الكرتون.

تبديل الصور

اسحب صورة أي من الطرفين على صورة الطرف الآخر لتبديل الصورة.

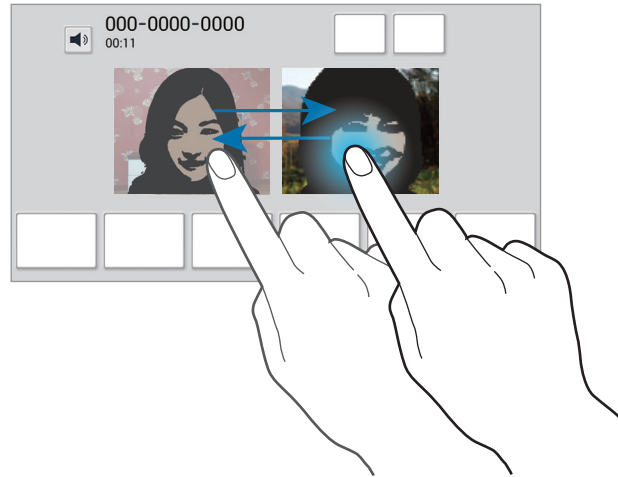

الاستماع إلى رسالة صوتية

اضغط مطولاً على 1 على لوحة المفاتيح، ثم اتبع الإرشادات التي ترد من مزود الخدمة.

جهات الاتصال



استخدم هذا التطبيق لإدارة الأسماء بما في أرقام الهواتف، وعناوين البريد الإلكتروني وغيرها. اضغط على **جهات الاتصال** على شاشة التطبيقات.

إدارة جهات الاتصال

اضغط على **جهات الاتصال**.

إنشاء جهة اتصال

اضغط على  وأدخل معلومات جهة الاتصال.

-  : أضف صورة.
-  : قم بإضافة حقل أو حذفه.

تعديل جهة الاتصال

حدد اسم لتعديله، ثم اضغط على .

حذف جهة اتصال

اضغط على .

ضبط رقم الاتصال السريع

اضغط على  ← إعداد الاتصال السريع، وحدد رقم اتصال سريع، ثم حدد اسم له. لإزالة رقم اتصال سريع، اضغط مطولاً عليه، ثم اضغط على **حذف**.

البحث عن جهات اتصال

اضغط على **جهات الاتصال**.

استخدم أحد أساليب البحث التالية:

- تنقل إلى الأعلى أو الأسفل داخل قائمة جهات الاتصال.
- استخدم الفهرس الموجود على الجانب الأيسر من قائمة الأسماء للتمرير السريع، وذلك بواسطة سحب إصبعك بطولها.
- اضغط على حقل البحث في الجزء العلوي من قائمة جهات الاتصال وأدخل فئة البحث.

بمجرد تحديد الاسم، قم بتنفيذ أحد الإجراءات:

- ☆ : أضيف جهات الاتصال المفضلة.
- 📞 / 📧 : قم بإجراء مكالمة صوتية أو مكالمة فيديو.
- ✉ : قم بتأليف رسالة.
- ✉ : قم بتأليف بريد إلكتروني.

عرض جهات الاتصال

اضغط على جهات الاتصال.

يعرض الجهاز كافة جهات الاتصال المحفوظة بشكل افتراضي.

اضغط على ☰ ← جهات الاتصال المراد عرضها، ثم حدد موقعًا لحفظ جهات الاتصال.

نقل جهات الاتصال

اضغط على جهات الاتصال.

نقل جهات الاتصال إلى Google

اضغط على ☰ ← دمج الحسابات ← الدمج مع Google.

جهات الاتصال التي يتم نقلها إلى Google تظهر بالشكل 8 في قائمة الأسماء.

نقل جهات اتصال إلى سامسونج

اضغط على ☰ ← دمج الحسابات ← الدمج مع Samsung account.

جهات الاتصال التي يتم نقلها إلى سامسونج تظهر بالشكل 9 في قائمة الأسماء.

استيراد وتصدير جهات اتصال

اضغط على جهات الاتصال.

استيراد جهات اتصال

اضغط على ☰ ← استيراد/تصدير، ثم حدد خيار استيراد.

تصدير جهات اتصال

اضغط على ☰ ← استيراد/تصدير، ثم حدد خيار تصدير.

مشاركة جهات الاتصال

اضغط على  ← مشاركة بطاقة الاسم عبر ← جهات الاتصال المتعددة، وحدد أسماء تم، ثم حدد أسلوب مشاركة.

جهات الاتصال المفضلة

اضغط على المفضلة.

اضغط على ، ثم قم بتنفيذ أحد الإجراءات التالية:

- بحث: ابحث عن جهات الاتصال.
- إضافة إلى المفضلة: أضف جهات الاتصال إلى المفضلة.
- الإزالة من المفضلة: قم بإزالة جهات الاتصال من المفضلة.
- عرض شبكي / عرض القائمة: قم بعرض جهات الاتصال في شكل شبكة أو قائمة.

المجموعات

اضغط على المجموعات.

إنشاء مجموعة

اضغط على  ← إنشاء، وقم بتعيين تفاصيل للمجموعة وإضافة جهات اتصال، ثم اضغط على حفظ.

إضافة جهات اتصال إلى مجموعة

حدد مجموعة ثم اضغط على . حدد جهات اتصال لإضافتها، ثم اضغط على تم.

إدارة المجموعات

حدد مجموعة واضغط على ، ثم قم بتنفيذ إجراء من الإجراءات التالية:

- بحث: ابحث عن جهات الاتصال.
- تعديل مجموعة: قم بتغيير إعدادات المجموعة.
- إنشاء: قم بعمل مجموعة جديدة.
- إزالة من المجموعة: أزل الأعضاء من المجموعة.
- إرسال رسالة: أرسل رسالة إلى أعضاء المجموعة.

- إرسال بريد إلكتروني: أرسل بريدًا إلكترونيًا إلى أعضاء المجموعة.
- تغيير الترتيب: اضغط مطولاً على  بجوار اسم المجموعة، واسحبه لأعلى أو لأسفل إلى موضع آخر، ثم اضغط على تم.

حذف المجموعات

اضغط على ، وحدد المجموعات المضافة بواسطة المستخدم، ثم اضغط على مسح. لا يمكن حذف المجموعات الافتراضية.



إرسال رسالة أو بريد إلكتروني إلى أعضاء مجموعة

حدد مجموعة، واضغط على  ← إرسال رسالة أو إرسال بريد إلكتروني، وحدد أعضاء ثم اضغط على تم.

بطاقة الأعمال

اضغط على جهات الاتصال.

قم بإنشاء بطاقة أعمال وارسلها إلى آخرين.

اضغط على إعداد ملف التعريف، وأدخل التفاصيل، مثل رقم الهاتف، وعنوان البريد الإلكتروني والعنوان البريدي، ثم اضغط على حفظ. في حالة حفظ معلومات المستخدم عند قيامك بإعداد الجهاز، حدد بطاقة الأعمال، ثم اضغط على  لتحريرها. اضغط على  ← مشاركة بطاقة الاسم عبر ← جهة الاتصال المحددة، ثم حدد أسلوب مشاركة.

الرسائل



استخدم هذا التطبيق لإرسال النصية (SMS) أو رسائل الوسائط المتعددة (MMS).

اضغط على الرسائل على شاشة التطبيقات.

يمكنك أن تتحمل مصاريف إضافية لإرسال الرسائل أو استقبالها أثناء وجودك خارج منطقة الخدمة الرئيسية. لمعرفة التفاصيل، يُرجى الاتصال بمزوّد الخدمة الخاص بك.





إرسال الرسائل

اضغط على ، أضف مستلمين، وأدخل رسالة، ثم اضغط على .

استخدم الأساليب التالية لإضافة مستلمين:

- أدخل رقم هاتف.
- اضغط على ، حدد جهة اتصال، ثم اضغط على تم.

استخدم الأساليب التالية لعمل رسالة وسائط:

- اضغط على  وارقص صور، ولقطات فيديو، وجهات اتصال، وملاحظات، وأحداث، وغيرها.
- اضغط على  ← إضافة موضوع لإدخال موضوع.

إرسال رسائل مجدولة

أثناء تأليف رسالة، اضغط على  ← الجدولة. اضبط الوقت والتاريخ، ثم اضغط على موافق. سيرسل الجهاز الرسالة في الوقت والتاريخ المحددان.

- إذا كان الجهاز متوقعًا خلال الفترة المجدولة، أو غير متصل بالشبكة، أو كانت الشبكة غير مستقرة، فلن يتم إرسال الرسالة. 
- تستند هذه الميزة على الوقت والتاريخ المحدد على الجهاز. قد يكون الوقت والتاريخ غير صحيحان في حالة قيامك بالتحرك عبر المناطق الزمنية دون أن تقوم الشبكة بتحديث المعلومات.

عرض الرسائل الواردة

يتم تجميع الرسائل الواردة في مؤشرات ترابط الرسائل حسب الاسم. حدد اسمًا لعرض رسالة الشخص صاحب هذا الاسم.

بريد إلكتروني

استخدم هذا التطبيق لإرسال أو عرض رسائل البريد الإلكتروني. اضغط على بريد إلكتروني على شاشة التطبيقات.



ضبط حسابات البريد الإلكتروني

اضبط حساب البريد الإلكتروني عند فتح بريد إلكتروني لأول مرة.

أدخل عنوان البريد الإلكتروني وكلمة المرور. اضغط على  بالنسبة لحساب بريد إلكتروني خاص، مثل Google Mail، أو اضغط على إعداد يدوي بالنسبة لحساب البريد الإلكتروني الخاص بالشركة. بعد ذلك، اتبع الإرشادات التي تظهر على الشاشة لاستكمال الضبط.

لإعداد حساب بريد إلكتروني آخر، اضغط على  ← الضبط ← إضافة حساب.

إرسال الرسائل

اضغط على حساب البريد الإلكتروني المستخدم، ثم اضغط على  في الجزء العلوي من الشاشة. أدخل المستلمين، والموضع، والرسالة ثم اضغط على .

اضغط على  لإضافة مستلم من قائمة جهات الاتصال.

اضغط على **إضافتي** لإضافة نفسك كمستلم.

اضغط على  لإرفاق صور، ولقطات فيديو، وأسماء، وملاحظات، وأحداث، وغيرها.

اضغط على  لإدراج صور، وأحداث، و جهات الاتصال، ومعلومات الموقع وغير عا في الرسالة.

إرسال رسائل مجدولة

أثناء تأليف رسالة، اضغط على  ← **جدولة الإرسال**. اختر **جدولة الإرسال**، اضبط الوقت والتاريخ، ثم اضغط على **تمت**. سيرسل الجهاز الرسالة في الوقت والتاريخ المحددان.

• إذا كان الجهاز متوقفًا خلال الفترة المجدولة، أو غير متصل بالشبكة، أو كانت الشبكة غير مستقرة، فلن يتم إرسال الرسالة. 

• تستند هذه الميزة على الوقت والتاريخ المحدد على الجهاز. قد يكون الوقت والتاريخ غير صحيحان في حالة قيامك بالتحرك عبر المناطق الزمنية دون أن تقوم الشبكة بتحديث المعلومات.

قراءة الرسائل

حدد حساب بريد إلكتروني لاستخدامه، وسيتم استرداد رسائل جديدة. لاسترداد رسائل جديدة يدويًا، اضغط على .

اضغط على رسالة لقراءتها.

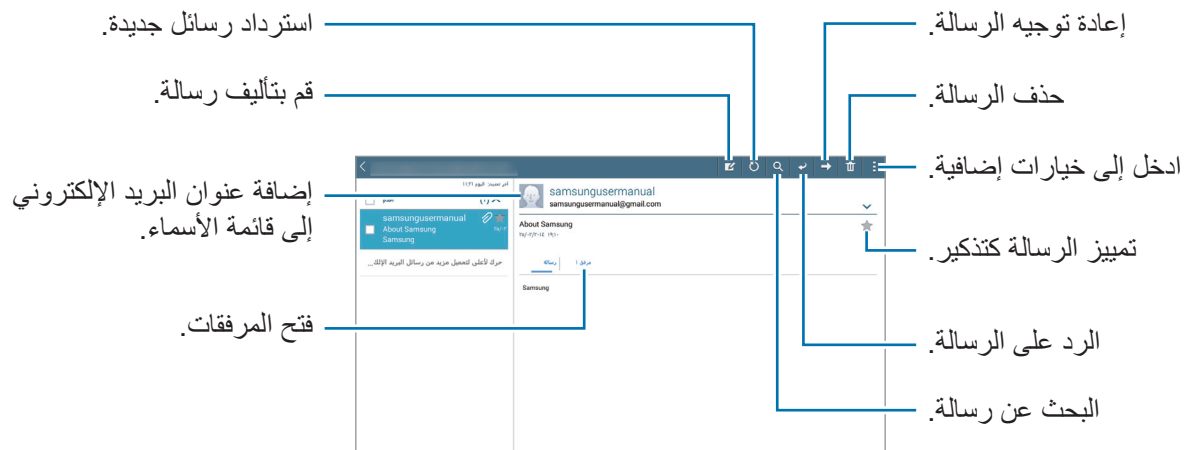

اضغط على علامة تبويب مرفق لفتح المرفقات، ثم اضغط على **حفظ لحظه**.

Gmail

استخدم هذا التطبيق للوصول السريع المباشر إلى خدمة Google Mail.

اضغط على **Gmail** على شاشة التطبيقات.

- قد لا يتوفر هذا التطبيق حسب منطقتك أو مزود الخدمة الخاص بك.
- قد يتم تعليم هذا التطبيق بشكل مختلف حسب المنطقة، أو حسب مزود الخدمة الخاص بك.



إرسال الرسائل

في أي صندوق بريد، اضغط على ، أدخل مستلمين، وموضوع، ورسالة، ثم اضغط على إرسال.

اضغط على **+نسخة إلى/مخفية** لإضافة مزيد من المستلمين.

اضغط على **⋮** ← **حفظ كمسودة** لحفظ الرسالة لتسليمها فيما بعد.

اضغط على **⋮** ← **إرفاق ملف** لإرفاق الصور وملفات الفيديو والموسيقى وغير ذلك.

اضغط على **⋮** ← **إلغاء** للبدء من جديد.

اضغط على **⋮** ← **إعدادات** لتغيير ضبط Google Mail.

اضغط على **⋮** ← **إرسال تعليقات** لتقدم آرائك من أجل تطوير التطبيق.

اضغط على **⋮** ← **مساعدة** للوصول إلى معلومات التعليمات الخاصة بـ Google Mail.

قراءة الرسائل

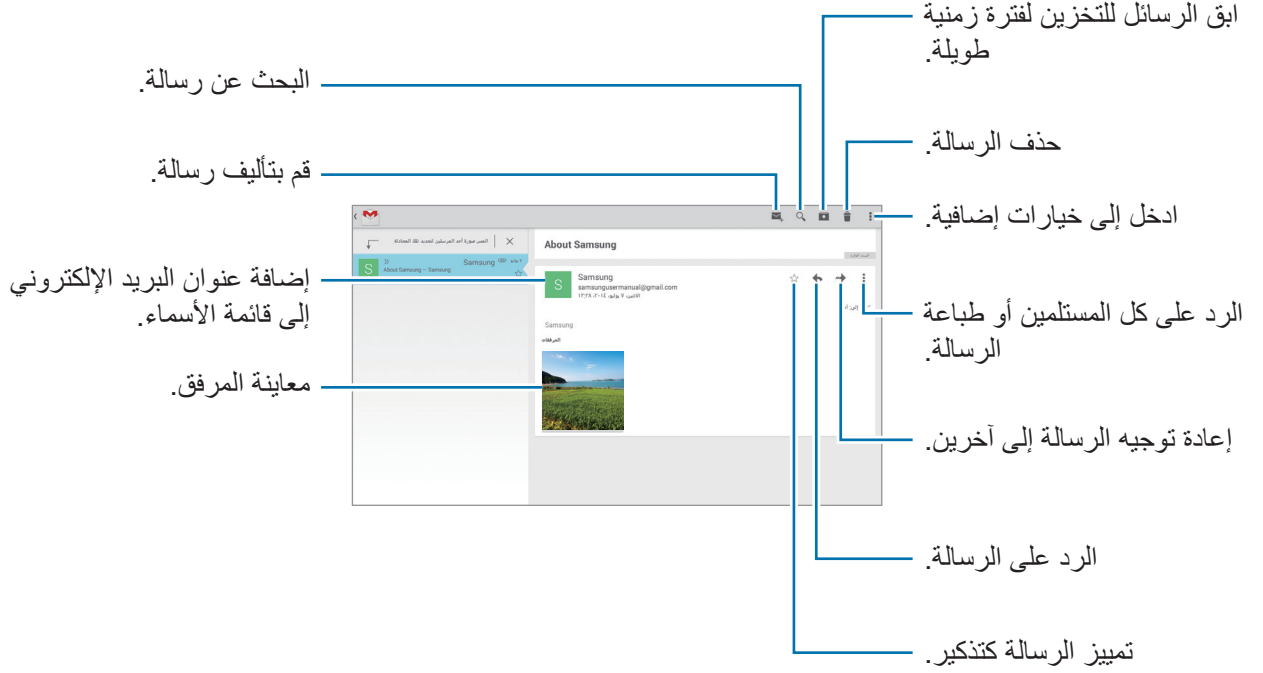

التسميات

لا يستخدم Google Mail مجلدات فعلية، ولكنه يستخدم تسميات بدلاً من ذلك. عند تشغيل Google Mail، فإنه يعرض الرسائل المسماة البريد الوارد.

اضغط على **جميع التصنيفات** لعرض الرسائل بتسميات أخرى.

لإضافة تسمية إلى رسالة، حدد الرسالة، ثم اضغط على **إدارة التصنيفات**، ثم حدد التسمية لتعيينها.

Hangouts

استخدم هذا التطبيق للردشة مع الآخرين.

اضغط على **Hangouts** على شاشة التطبيقات.

قد لا يتوفر هذا التطبيق حسب منطقتك أو مزود الخدمة الخاص بك.



حدد صديق من قائمة الأصدقاء أو أدخل بيانات للبحث وحدد صديق من النتائج لبدء الدردشة.

Google+

استخدم هذا التطبيق لكي تظل على اتصال بالآخرين عبر خدمة الشبكة الاجتماعية الخاصة بـ Google. اضغط على **Google+** على شاشة التطبيقات.

قد لا يتوفر هذا التطبيق حسب منطقتك أو مزود الخدمة الخاص بك.



اضغط على **الكل** لتغيير الفئة، ثم قم بالتمرير لأعلى أو لأسفل لعرض محاولات النشر من الدوائر. اضغط على **g+** لاستخدام ميزات الشبكة الاجتماعية الأخرى.

صور



استخدم هذا التطبيق لعرض الصور أو مقاطع الفيديو ومشاركتها عبر خدمات الشبكة الاجتماعية الخاصة بـ Google. اضغط على **صور** على شاشة التطبيقات.

قد لا يتوفر هذا التطبيق حسب منطقتك أو مزود الخدمة الخاص بك.



حدد إحدى الفئات التالية:

- **الكل:** عرض كل الصور أو مقاطع الفيديو الملتقطة أو المنزلة على الجهاز.
- **المميزة:** عرض الصور أو مقاطع الفيديو المجمعة حسب التاريخ أو الألبوم. اضغط على  لعرض كافة الصور أو مقاطع الفيديو في المجموعة.
- ثم حدد صورة أو فيديو.
- أثناء المشاهدة، استخدم أحد الرموز التالية:

-  : تعديل الصورة.
-  : مشاركة الصورة أو مقطع الفيديو مع الآخرين.
-  : حذف الصورة أو الفيديو.

الويب والشبكة

الإنترنت

استخدم هذا التطبيق لتصفح الإنترنت.
اضغط على الإنترنت على شاشة التطبيقات.



عرض صفحات الويب

اضغط على حقل العنوان، وأدخل عنوان الويب، ثم اضغط على الذهاب.
اضغط على  للوصول إلى الخيارات الإضافية أثناء عرض صفحة ويب.

فتح صفحة جديدة

اضغط على .
لانتقال إلى صفحة ويب أخرى، قم بالتمرير إلى اليسار أو اليمين في حقل العنوان، ثم اضغط على العنوان لتحديده.



البحث عن الويب بواسطة الصوت

اضغط على حقل العنوان، واضغط على ، انطق كلمة أساسية، ثم حدد إحدى الكلمات الأساسية المقترحة التي تظهر.
 قد لا تتوفر هذه الميزة حسب منطقتك أو مزود الخدمة الخاص بك.

العلامات المرجعية

لوضع علامة مرجعية على صفحة الويب الحالية، اضغط على ★.
لفتح صفحة ويب محددة بعلامة مرجعية، اضغط على  ثم حدد صفحة.

السجل

اضغط على  ← الصفحات السابقة لفتح صفحة ويب من قائمة صفحات الويب التي يتم زيارتها مؤخراً. لمسح السجل، اضغط على  ← مسح المحفوظات.

اضغط على  ← الصفحات السابقة ← الأكثر زيارة لفتح صفحة ويب من القائمة الخاصة بصفحات الويب الأكثر زيارة.

الصفحات المحفوظة

لعرض صفحات الويب التي يتم حفظها، اضغط على  ← الصفحات المحفوظة.

الارتباطات

اضغط مطولاً على ارتباط على صفحة الويب لفتحها في صفحة جديدة، أو احفظها، أو انسخها.

لعرض الارتباطات التي يتم حفظها، اضغط على  ← ملفات محملة.

مشاركة صفحات الويب

لمشاركة عنوان صفحة الويب مع آخرين، اضغط على  ← مشاركة عبر.

لمشاركة جزء من صفحة ويب، اضغط مطولاً على النص المطلوب.

Chrome

استخدم هذا التطبيق للبحث عن معلومات واستعراض صفحات الويب.

اضغط على **Chrome** على شاشة التطبيقات.

قد لا يتوفر هذا التطبيق حسب منطقتك أو مزود الخدمة الخاص بك.



عرض صفحات الويب

اضغط على حقل العنوان ثم أدخل عنوان الويب أو فئة البحث.

فتح صفحة جديدة

اضغط على  ← علامة تبويب جديدة.

للذهاب إلى صفحة ويب أخرى، قم بالتمرير إلى اليسار أو اليمين في حقل العنوان، واضغط على العنوان لتحديد.

العلامات المرجعية

لوضع علامة مرجعية على صفحة الويب الحالية، اضغط على ☆ ← حفظ.
لفتح صفحة ويب محددة بعلامة مرجعية، اضغط على ■ ← الإشارات المرجعية ثم حدد صفحة.

البحث عن الويب بواسطة الصوت

اضغط على 🗣️، وانطق كلمة أساسية، ثم حدد إحدى الكلمات الأساسية المقترحة التي تظهر.

المزامنة مع أجهزة أخرى

قم بالمزامنة مع علامات التبويب المفتوحة والعلامات المرجعية لاستخدامها مع Chrome على جهاز آخر، عندما تقوم بتسجيل الدخول باستخدام نفس حساب Google.

لعرض علامات التبويب المفتوحة على الأجهزة الأخرى، اضغط على ■ ← أجهزة أخرى. حدد صفحة ويب لفتحها.

البلوتوث

ينشئ البلوتوث اتصال لاسلكي مباشر بين جهازين من خلال المسافات القصيرة. استخدم البلوتوث لتبادل البيانات أو ملفات الوسائط مع أجهزة أخرى.

- شركة سامسونج غير مسؤولة عن فقد البيانات المرسلة أو المستقبلية عبر ميزة البلوتوث، أو عن تأخيرها أو سوء استخدامها. 
- تأكد دائماً من مشاركة البيانات واستقبالها باستخدام الأجهزة المؤمنة بشكل موثوق منه وبشكل صحيح. في حالة وجود عوائق بين الأجهزة، قد يتم تقليل مسافة التشغيل.
- بعض الأجهزة، خصوصاً التي لم يتم اختبارها أو اعتمادها من شركة Bluetooth SIG، قد لا تكون متوافقة مع جهازك.
- لا تستخدم ميزة البلوتوث لأغراض غير قانونية (على سبيل المثال، الاستيلاء على نسخ من الملفات أو الاتصالات التي يتم إجراؤها بطريق غير شرعية لأغراض تجارية).
- سامسونج غير مسؤولة عن تكرار الاستخدام غير القانوني لميزة البلوتوث.

لتنشيط البلوتوث، على شاشة التطبيقات، اضغط على الضبط ← البلوتوث، ثم اسحب المفتاح البلوتوث إلى اليمين.

الإقتران مع أجهزة البلوتوث أخرى

على شاشة التطبيقات، اضغط على **الضبط** ← **البلوتوث** ← **بحث**، وسيتم سرد الأجهزة المكتشفة. حدد الجهاز الذي تريد إقرانه معه، ثم اقبل مفتاح المرور الذي يتم إنشاؤه تلقائيًا على الجهازين للتأكيد.

إرسال واستقبال البيانات

تدعم العديد من التطبيقات نقل البيانات عبر البلوتوث. مثال على ذلك، **الاستوديو**. افتح **الاستوديو**، وحدد صورة، واضغط على  ← **البلوتوث**، ثم حدد أحد أجهزة البلوتوث.

بعد ذلك، اقبل طلب مصادقة البلوتوث على الجهاز الآخر لتلقي الصورة. عندما يرسل لك جهاز آخر بيانات، اقبل طلب مصادقة البلوتوث المرسل من الجهاز الآخر. يتم حفظ الملفات المستلمة في مجلد **Download**. في حالة تلقي اتصال، يتم إضافته إلى قائمة جهات الاتصال تلقائيًا.

Screen Mirroring

استخدم هذه الميزة لتوصيل جهازك بشاشة كبيرة بواسطة برنامج AllShare Cast، أو HomeSync، ثم قم بمشاركة محتوياتك. يمكنك أيضًا استخدام هذه الميزة مع أجهزة أخرى تدعم ميزة Wi-Fi Miracast.

- قد لا تتوفر هذه الميزة حسب منطقتك أو مزود الخدمة الخاص بك.
- الأجهزة التي تعمل بدعم Miracast التي لا تدعم حماية المحتوى الرقمي نو عرض النطاق العالي (HDCP 2.X) قد لا تتوافق مع هذه الميزة.
- قد يتم تخزين بعض الملفات أثناء التشغيل، وذلك حسب اتصال الشبكة.
- لتوفير الطاقة، قم بإلغاء تنشيط هذه الميزة في حالة عدم استخدامها.
- إذا حددت نطاق تردد Wi-Fi فقد لا يتم اكتشاف برامج AllShare Cast أو HomeSync أو قد لا يتم الاتصال بها.
- في حالة قيامك بتشغيل لقطات فيديو أو ألعاب على شاشة التلفزيون، حدد وضع تلفزيون مناسب للتمتع بأفضل تجربة.



على شاشة التطبيقات، اضغط على **الضبط** ← **المزيد من الضبط** ← **Screen Mirroring**، ثم اسحب المفتاح **Screen Mirroring** جهة اليمين. حدد جهازًا، وافتح أو قم بتشغيل ملف ثم تحكم في العرض باستخدام المفاتيح الموجودة في الجهاز. للتوصيل بجهاز يستخدم رمز PIN، اضغط مطولاً على اسم الجهاز لإدخال رمز PIN.

Samsung Link



استخدم هذا التطبيق لتشغيل المحتويات المحفوظة على أجهزة تعمل عن بُعد أو على خدمات التخزين عبر الويب عبر الإنترنت. يمكنك تشغيل ملفات الوسائط المتعددة الموجودة على جهازك وإرسالها إلى جهاز آخر أو إلى خدمة مخزن ويب. لكي تستخدم هذا التطبيق، يجب عليك تسجيل الدخول إلى حساب سامسونج وتسجيل جهازين أو أكثر. قد تختلف أساليب التسجيل حسب نوع الجهاز. للحصول على المزيد من التفاصيل، اضغط على  ← **مساعدة**. اضغط على **Samsung Link** على شاشة التطبيقات.





قد لا يتوفر هذا التطبيق حسب منطقتك أو مزود الخدمة الخاص بك.

عند فتح هذا التطبيق، تظهر كل المحتويات الواردة من أجهزة مسجلة أو خدمات التخزين. يمكنك استعراض تلك المحتويات وممارسة اللعب بها.



إرسال الملفات

ارسل ملفات إلى أجهزة أخرى أو قم بتحميلها إلى خدمات مخزن الويب. اضغط على  لتحديد جهاز أو مخزن ويب، ثم تنقل إلى اليسار أو اليمين لتحديد فئة وسائط. بعد ذلك، اضغط على ، وحدد الملفات، ثم اضغط على .

مشاركة الملفات

اضغط على  لتحديد جهاز أو مخزن ويب، ثم تنقل إلى اليسار أو اليمين لتحديد فئة وسائط. اضغط على ، وحدد الملفات، ثم اضغط على .

تشغيل الملفات على جهاز بعيد

اضغط على  لتحديد جهاز أو مخزن ويب، ثم تنقل إلى اليسار أو اليمين لتحديد فئة وسائط. اضغط على ، وحدد الملفات، ثم اضغط على .



- قد تختلف تنسيقات الملفات المعتمدة حسب الأجهزة المتصلة كمشغل للوسائط.
- قد يتم تخزين بعض الملفات أثناء عرضها، وذلك حسب اتصال الشبكة.

إدارة المحتويات على خدمة مخزن ويب

حدد خدمة مخزن ويب، ثم اعرض ملفاتها وقم بإدارتها.

لنقل الملفات بين جهازك وخدمة مخزن ويب، اضغط على ، وحدد الملفات، ثم اضغط على .

لتسجيل خدمات مخزن الويب إلى الجهاز، اضغط على  ← إضافة تخزين، ثم حدد خدمة مخزن ويب.

Group Play

استخدم هذا التطبيق للاستمتاع بلحظات طيبة مع أصدقائك عن طريق مشاركة المحتويات وتشغيلها. قم بإنشاء جلسة Group Play أو الانضمام إليها، ثم قم بمشاركة المحتويات مثل الصور أو الموسيقى.

اضغط على **Group Play** على شاشة التطبيقات.

لبدء تشغيل **Group Play**، ستحتاج إلى تنزيل وتنصيب التطبيق. اضغط على **تنصيب**، ثم اتبع الإرشادات التي تظهر على الشاشة.

- قد لا يتوفر هذا التطبيق حسب منطقتك أو مزود الخدمة الخاص بك.
- أثناء استخدام التطبيق، لا يمكنك الوصول إلى الإنترنت من خلال شبكة Wi-Fi.
- قد تتحمل تكاليف إضافية عند تنزيل هذا التطبيق باستخدام شبكة المحمول. لكي تتجنب التكاليف الإضافية، يُرجى الاتصال بمزود الخدمة الخاص بك.



Smart Remote

استخدم هذا التطبيق للتوصيل بـ تلفزيون شخصي لمشاهدة البرامج والأفلام المفضلة.
اضغط على **Smart Remote** على شاشة التطبيقات.
يجب عليك توصيل الجهاز بشبكة Wi-Fi والتأكد من توجيه منفذ الأشعة تحت الحمراء بالجهاز نحو التلفزيون.

قد لا يتوفر هذا التطبيق حسب منطقتك أو مزود الخدمة الخاص بك.



ضبط الجهاز كجهاز تحكم عن بعد لجهاز التلفزيون

اضغط على **Choose Your Country or Region**، ثم حدد دولة أو منطقة ثم اتبع الإرشادات التي تظهر على الشاشة لإتمام عملية الإعداد.
افتح لوحة جهاز التحكم عن بعد، اضغط على مقبض اللوحة بالحافة اليمنى أسفل الشاشة.
لإضافة غرفة جديدة، اضغط على  **Add New Room**.

تخصيص إعدادات جهاز التحكم عن بعد

اضغط على  واستخدم الخيارات التالية:

- **Rooms & Devices**: قم بتغيير إعدادات الاتصال.
- **Edit Channels**: قم بتعديل القنوات المعروضة على شاشة الجهاز.
- **Profile**: أدخل معرف المستخدم ليساعدك الزر في العثور على أفضل اللقطات للاستمتاع بها.
- **Favorite Programs**: اعرض البرامج المفضلة.
- **Cut Programs**: قم باستعادة البرامج المخفية سابقاً.
- **Genres**: قم بإخفاء ترتيب الأنواع أو تغييره.
- **Sports**: قم بإخفاء ترتيب الرياضات أو تغييره.
- **Send Feedback**: قم بتقديم آرائك حول تطوير التطبيق.
- **Notifications**: اضبط الجهاز ليذكرك ببرامج التلفزيون المتنوعة المنتظرة.
- **Reset Peel**: أعد تعيين إعدادات الاتصال.

الوسائط

الموسيقى

استخدم هذا التطبيق للاستماع إلى الموسيقى.
اضغط على الموسيقى على شاشة التطبيقات.

تشغيل الموسيقى

حدد فئة الموسيقى، ثم حدد أغنية لتشغيلها.
اضغط على صورة الألبوم الموجودة في الجزء السفلي من الشاشة لفتح شاشة مشغل الموسيقى.

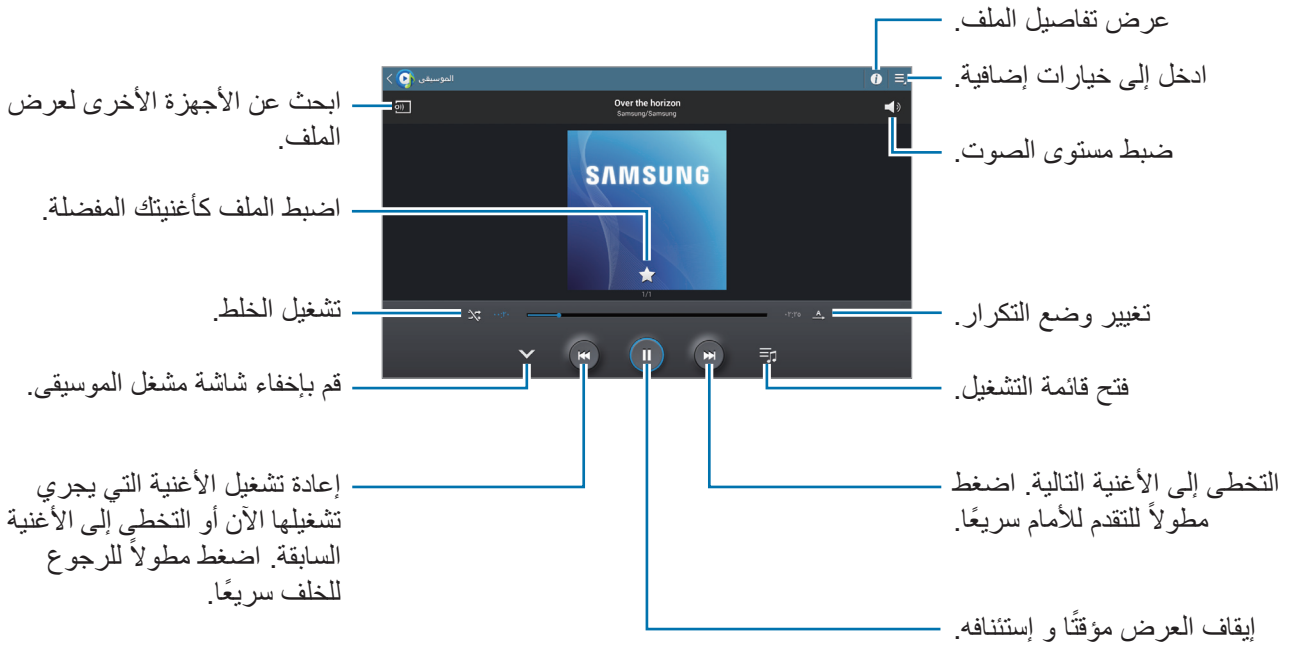

للاستماع إلى الأغنيات على مستويات صوتية متساوية، اضغط على  ← الضبط ← مستوى الصوت الذكي.

عندما يكون مستوى الصوت الذكي نشطاً، يمكن أن ينتهي مستوى الصوت أعلى من مستوى صوت الجهاز. توخى بالغ الحذر لتجنب التعرض لفترة طويلة للأصوات العالية لكي تحول دون إتلاف حاسة السمع لديك.



مستوى الصوت الذكي قد لا يتم تنشيطه لبعض الملفات.



ضبط أغنية كنغمة رنين أو نغمة تنبيه

لاستخدام الأغنية قيد التشغيل كنغمة رنين أو نغمة تنبيه، اضغط على  ← تعيين، ثم حدد خياراً.

إنشاء قوائم تشغيل

قم بعمل التحديد الخاص بك للأغنيات.

اضغط على ، وأدخل عنواناً، ثم اضغط على موافق. حدد أغاني لتضمينها، ثم اضغط على تم.

لإضافة الأغنية التي يجري تشغيلها الآن إلى قائمة التشغيل، اضغط على  ← إضافة إلى قائمة التشغيل.

تشغيل الموسيقى حسب الحالة النفسية

قم بتشغيل الموسيقى مجمعة حسب الحالة النفسية. يتم إنشاء قائمة التشغيل تلقائياً بواسطة الجهاز. عند إضافة أغنية جديدة، اضغط

على مربع الموسيقى ← .

اضغط على مربع الموسيقى وحدد خلية الحالة النفسية. أو اختر خلايا متعددة من خلال سحب أصبعك.

الكاميرا

استخدم هذا التطبيق لالتقاط الصور أو الفيديو.

استخدم الاستوديو لعرض الصور ولقطات الفيديو الملتقطة باستخدام كاميرا الجهاز. (ص ٧٧)

اضغط على الكاميرا على شاشة التطبيقات.



- يتوقف تشغيل الكاميرا تلقائيًا في حالة عدم استخدامها.
- تأكد أن العدسة نظيفة. وإلا، فقد لا يعمل الجهاز بطريقة صحيحة في بعض الأوضاع التي تتطلب مستويات دقة عالية.

إتيكيت الكاميرا

- لا تلتقط الصور أو الفيديو لأشخاص آخرين بدون إذن منهم.
- لا تلتقط الصور أو الفيديو متى كان ذلك غير مسموحًا به قانونًا.
- لا تلتقط الصور أو الفيديو في الأماكن التي قد تنتهك فيها خصوصية الآخرين.

التقاط الصور

التقاط صورة

اضغط على الصورة الموجودة على شاشة المعاينة حيث ينبغي تركيز الكاميرا. عندما يكون الهدف في التركيز، يتحول لون إطار التركيز إلى اللون الأخضر. اضغط على  لالتقاط الصورة.

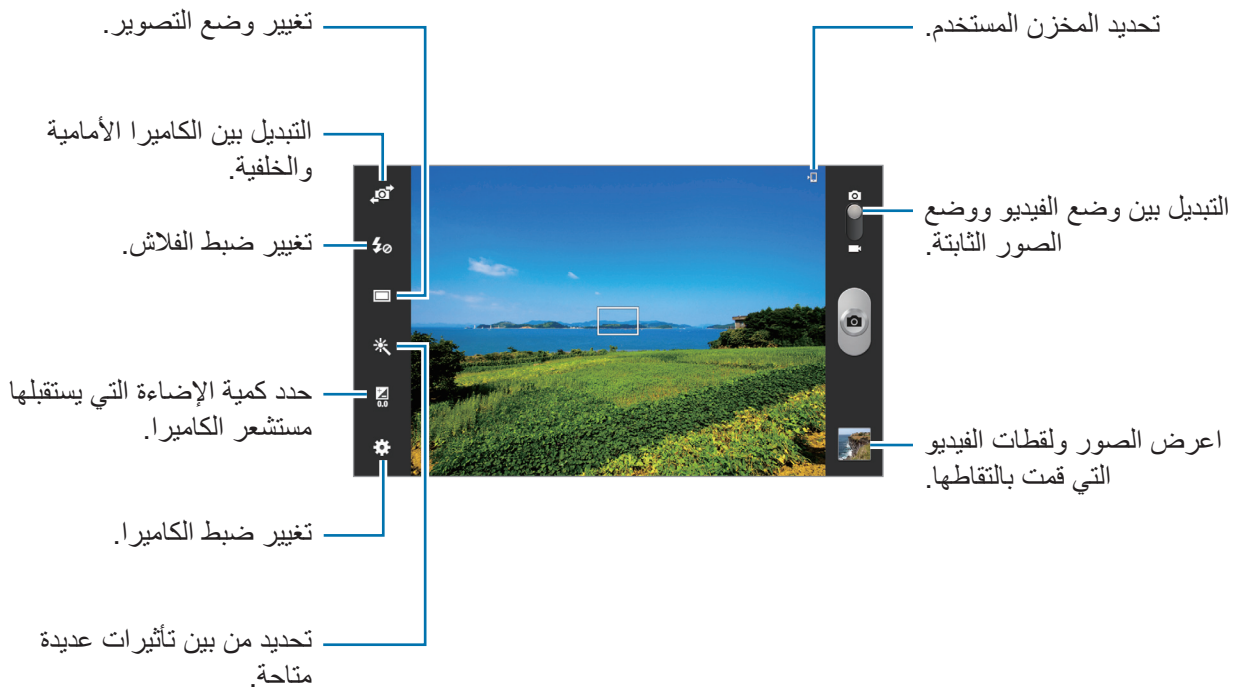

وضع المنظر

تعمل الإعدادات المحددة مسبقاً على جعل صور النقطة واللقطه أكثر سهولة في الالتقاط.

اضغط على  ← نمط المشهد.

- **صورة لشخص:** استخدم هذا الضبط لتصوير الأهداف البشرية.
- **منظر طبيعي:** استخدم هذا الإعداد لالتقاط الصور التزلق على الأمواج والمناظر الطبيعية بألوان أكثر زهاءً.
- **ألعاب رياضية:** استخدم هذا الضبط لتصوير الأهداف سريعة الحركة.
- **حفل/في الداخل:** استخدم هذا الضبط لتصوير المناظر الداخلية جيدة الإضاءة.
- **شاطئ/ثلج:** استخدم هذا الضبط لتصوير لمناظر الخارجية جيدة الإضاءة أو المشمسة.
- **الغروب:** استخدم هذا الضبط للألوان الأكثر ثراءً والتباينات الأكثر حدة.
- **الفجر:** استخدم هذا الضبط للألوان الأكثر رقة.
- **لون الخريف:** استخدم هذا الضبط لمناظر الخلفية التي تتحول إلى اللون الأحمر.
- **نص:** استخدم هذا الضبط للكتب أو المنشورات.
- **ضوء الشموع:** استخدم هذا الضبط للصور التي تتمتع بإضاءة ناصعة على خلفية داكنة.
- **إضاءة خلفية:** استخدم هذا الإعداد مع الكائنات ذات الإضاءة الخلفية الخافتة.
- **ليلي:** استخدم هذا الإعداد مع الصور التي يتم التقاطها في أجواء مظلمة.

وضع التصوير

تتوفر مؤثرات صور عديدة.

اضغط على  ← نمط التصوير.

- **لقطة فردية:** التقط صورة واحدة.
- **بانوراما:** التقط صورة مؤلفة من العديد من الصور المسلسلة معاً.
- للحصول على أفضل لقطة، راجع هذه التلميحات.
 - حرك الكاميرا ببطء في اتجاه واحد.
 - ابق عدسة الكاميرا ضمن إطار الدليل.
 - تجنب التقاط صور لهدف في مقدمة خلفيات غير محددة، مثل السماوات الفارغة، أو الجدران الخالية.

- **مشاركة اللقطة:** ارسل صورة مباشرة إلى جهاز آخر عبر Wi-Fi Direct.
- **مشاركة صورة الصديق:** اضبط الجهاز للتعرف على وجه الشخص الذي قمت بوضع علامة عليه في الصورة وارسلها إلى هذا الشخص. قد تفشل عملية التعرف على الوجه حسب زاوية الوجه، أو حجمه، أو لون البشرة، أو التعبير الوجهي، أو ظروف الإضاءة، أو الملحقات التي يرتديها الهدف.
- **لقطة ابتسامة:** التقط صورة عندما يبتسم أحد الكائنات.
- **كارتون:** التقط صورة تبدو وكأنها رسم.

الصور البانورامية

الصورة البانورامية عبارة عن صورة ذات أفق عريض تتألف من عدة لقطات.

اضغط على  ← **نمط التصوير** ← **بانوراما**.

اضغط على  وحرك الكاميرا في اتجاه واحد. عندما يقوم الإطار الأزرق بالمحاذاة مع محدد المناظر، تلتقط الكاميرا تلقائيًا لقطة أخرى بتسلسل بانورامي. لإيقاف الالتقاط، اضغط على .

التقاط الفيديو

التقاط فيديو

أزح مفتاح الفيديو الثابت إلى رمز الفيديو، ثم اضغط على  لالتقاط فيديو. لإيقاف التسجيل، اضغط على .



قد لا تتوفر وظيفة التكبير عند التسجيل بأعلى مستويات الدقة.



وضع التسجيل



اضغط على  لتغيير وضع التسجيل.

- عادي: استخدم هذا الوضع للجودة العادية.
- حد رسالة الوسائط: استخدم هذا الوضع لتقليل جودة التسجيل للإرسال عبر الرسائل.
- الحد الأقصى للبريد الإلكتروني: استخدم هذا الوضع لتقليل جودة التسجيل للإرسال عبر البريد الإلكتروني.

التكبير والتصغير

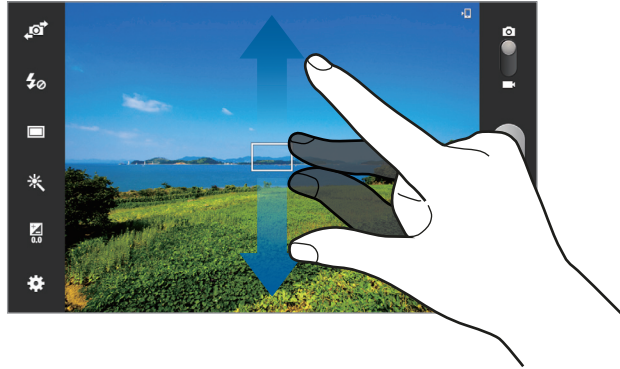

استخدم أحد الأساليب التالية:

- يمكنك استخدام مفتاح مستوى الصوت للتكبير أو للتصغير.
- افرد إصبعين عن بعضهما البعض على الشاشة للتكبير، وضمهما معاً على الشاشة للتصغير.
- قد لا تتوفر وظيفة التكبير عند التصوير بأعلى مستويات الدقة.
- يتوفر تأثير التكبير/التصغير عند استخدام ميزة التكبير أثناء التقاط فيديو.



تهيئة الضبط للكاميرا

اضغط على  لتهيئة الضبط للكاميرا. لا تتوفر جميع الخيارات التالية في كل من أوضاع الكاميرا الثابتة وكاميرا الفيديو. قد تختلف الخيارات المتوفرة حسب نوع الوضع.

- **تعديل الاختصارات:** تعرف على الاختصارات الخاصة بالخيارات الأكثر استخداماً.
- **علامة GPS:** ارفق رمز موقع GPS بالصورة.
- لتحسين إشارات GPS، تجنب التصوير في الأماكن التي تعاق فيها الإشارة، كما هو الحال بين المباني أو في المناطق المنخفضة، أو في ظروف الطقس السيئة.
- قد يظهر موقعك في الصور عندما تقوم بتحميلها على الويب. لكي تتجنب ذلك، قم بإلغاء تنشيط ضبط رمز GPS.



- **صورة شخصية:** التقط صورة لنفسك.
- **التسجيل التلقائي:** التقط فيديو لنفسك.
- **فلاش:** قم بتنشيط الفلاش أو إلغاء تنشيطه.
- **نمط التصوير:** تغيير وضع التصوير.
- **نمط التسجيل:** تغيير وضع التسجيل.
- **تأثيرات:** تحديد من بين تأثيرات عديدة متاحة.
- **نمط المشهد:** قم بتغيير وضع المنظر.
- **قيمة الإضاءة:** قم بتغيير قيمة التعريض. يحدد ذلك مقدار الضوء الذي يستقبله مستشعر الكاميرا. بالنسبة للمواقف منخفضة الإضاءة، استخدم قيمة تعريض أعلى.
- **نمط التركيز:** حدد وضع تركيز. **ضبط البؤرة** يتم التحكم فيه بواسطة الكاميرا. **ماكرو** مخصص للأهداف القريبة للغاية.
- **المؤقت:** استخدم ذلك للقطات التي يتم تأخيرها زمنيًا.
- **الدقة:** حدد مستوى دقة. استخدم مستوى دقة أعلى للتمتع بجودة أعلى. ولكن ذلك قد يستغرق المزيد من مساحة الذاكرة.
- **توازن اللون الأبيض:** حدد موازنة لون أبيض مناسبة، بحيث تتمتع الصور بألوان قريبة إلى الصور الطبيعية إلى أقصى قدر ممكن. يتم تصميم الضبط بما يتناسب مع مواقف إضاءة محددة. يكون هذا الضبط مشابهًا لنطاق الحرارة بالنسبة لتعريض موازنة اللون الأبيض في الكاميرات الاحترافية.
- **ISO:** حدد قيمة ISO. يتحكم ذلك في حساسية الكاميرا للضوء. ويتم قياس ذلك على مكافئات فيلم الكاميرا. تخصص القيم المنخفضة للأهداف الثابتة أو ساطعة الإضاءة. بينما تخصص القيم الأعلى للأهداف سريعة التحرك أو الأهداف معتمدة الإضاءة.
- **القياس:** حدد أسلوب قياس. يحدد ذلك كيفية حساب قيم الضوء. **المركز** يقيس إضاءة الخلفية في منتصف المنظر. **نقطة** يقيس قيمة الضوء في موقع محدد. **مصفوفة** يقيس المشهد بالكامل.
- **خطوط الإرشاد:** تعرض أدلة محدد المناظر للمساعدة على التركيب عند تحديد الأهداف.
- **اسم الملف السياقي:** اضبط الكاميرا لعرض علامات سياقية. قم بتنشيط هذا لاستخدام Tag Buddy في الكاميرا.
- **استخدام التحكم الصوتي:** قم بتنشيط التحكم الصوتي لالتقاط صور أو إلغاء تنشيطه.
- **حفظ كصورة معكوسة:** اعكس الصورة لإنشاء صورة معكوسة للمنظر الأصلي.
- **جودة الصورة:** اضبط مستوى الجودة للصور. تحتاج الصور ذات الجودة الأعلى إلى مساحة إضافية على الذاكرة.
- **جودة الفيديو:** اضبط مستوى الجودة للقطات الفيديو.
- **التخزين:** حدد موقع الذاكرة للتخزين.
- **إرجاع:** أعد تعيين ضبط الكاميرا.

الاختصارات

أعد تنظيم الاختصارات للوصول بسهولة إلى الخيارات العديدة للكاميرا.

اضغط على  ← تعديل الاختصارات.

اضغط مطولاً على أحد الخيارات، واسحبه إلى الفتحة الموجودة في الجزء الأيسر من الشاشة. يمكنك نقل الرموز الأخرى داخل القائمة بواسطة الضغط عليها ثم سحبها.

الاستوديو

استخدم هذا التطبيق لعرض الصور ولقطات الفيديو.

اضغط على الاستوديو على شاشة التطبيقات.

عرض الصور

يؤدي تشغيل الاستوديو إلى عرض المجلدات المتاحة. عندما يقوم تطبيق آخر مثل **بريد إلكتروني**، بحفظ صورة، فإن مجلد **Download** يتم إنشاؤه تلقائياً لكي يحتوي الصور. وبنفس الطريقة، فإن النقاط لقطة شاشة يؤدي إلى إنشاء المجلد **Screenshots** تلقائياً. حدد مجلد لفتحه.

في أحد المجلدات، يتم عرض الصور حسب تاريخ الإنشاء. حدد صورة لعرضها ملء الشاشة.

تنقل إلى اليسار أو اليمين لعرض الصورة السابقة أو التالية.

التكبير والتصغير

استخدم الأساليب التالية لتكبير صورة:

- اضغط ضغطاً مزدوجاً في أي مكان للتكبير.
- افرق إصبعين من يديك عن بعضهما في أي مكان للتكبير. ضمهما معاً للتصغير، أو اضغط عليهما ضغطاً مزدوجاً للرجوع.

عرض الصور باستخدام ميزة الحركة

استخدم ميزة الحركة لتنفيذ وظيفة بحركة معينة.

من شاشة التطبيقات، اضغط على **الضبط** ← **الحركة**، ثم اسحب المفتاح **الحركة** جهة اليمين، ثم قم بتشغيل مفتاح كل ميزة. للتوقف عن استخدام ميزة حركة، أوقف تشغيل المفتاح للميزة.

تشغيل الفيديو

تعرض ملفات الفيديو الرمز  في المعاينة. حدد فيديو لمشاهدته واضغط على .

اقتصاص شرائح من فيديو

حدد مقطع فيديو ثم اضغط على . حرك القوس البادئ إلى نقطة البدء المطلوبة، وحرك قوس الإنهاء إلى نقطة الإنهاء المطلوبة، ثم احفظ الفيديو.

تعديل الصور

عند عرض صورة، اضغط على  واستخدم الوظائف التالية:



- **المفضلة:** أضف إلى قائمة المفضلة.
- **عرض الشرائح:** ابدأ عرض الشرائح بالصور الموجودة في المجلد الحالي.
- **إطار الصور:** استخدم هذا لإضافة إطار وملاحظة إلى صورة. يتم حفظ الصور المعدلة في المجلد **Photo frame**.
- **ملاحظة صورة:** استخدم هذا لكتابة ملاحظة على الجهة الخلفية من الصورة. اضغط على  لتعديل الملاحظة.
- **نسخ إلى الحافظة:** قم بالنسخ إلى الحافظة.
- **طباعة:** قم بطباعة الصورة من خلال توصيل الجهاز بطابعة. قد لا تكون بعض الطابعات متوافقة مع الجهاز.
- **تغيير الاسم:** أعد تسمية الملف.
- **مشاركة صورة الصديق:** ارسل الصورة إلى شخص تم تمييز وجهه بعلامة في الصورة.
- **تدوير لليسار:** قم بالتدوير عكس اتجاه عقارب الساعة.
- **تدوير لليمين:** قم بالتدوير في اتجاه عقارب الساعة.
- **قص:** قم بتغيير حجم الإطار الأزرق لقص وحفظ الصورة بداخله.
- **تعيين:** اضبط الصورة كخلفية أو كصورة اسم.
- **التفاصيل:** اعرض تفاصيل الصورة.
- **الضبط:** قم بتغيير إعدادات المعرض.

الصور المفضلة

عند عرض صورة، اضغط على  ← **المفضلة** لإضافة الصورة إلى قائمة المفضلة.



حذف الصور

استخدم أحد الأساليب التالية:

- في أحد المجلدات، اضغط على  ← **تحديد عنصر**، وحدد الصور بواسطة وضع علامة اختيار، ثم اضغط على .
- عند عرض صورة، اضغط على .

مشاركة الصور

استخدم أحد الأساليب التالية:

- في أحد المجلدات، اضغط على  ← **تحديد عنصر**، وحدد الصور، ثم اضغط على  لإرسالها إلى آخرين أو لمشاركتها بواسطة خدمات الشبكات الاجتماعية.
- عند عرض صورة، اضغط على  لإرسالها إلى الآخرين أو لمشاركتها عبر خدمات الشبكة الاجتماعية.

الضبط كخلفية

عند عرض صورة، اضغط على  ← **تعيين لضبط الصورة كخلفية** أو لتعيينها إلى جهة اتصال.

وضع رموز على الوجوه

في حالة عرض صورة، اضغط على  ← **الضبط** ← **علامات**، ثم اختر **بصمة الوجه**. يظهر إطار أصفر اللون حول الوجه الذي يتم التعرف عليه. اضغط على الوجه، واضغط على **إضافة اسم**، ثم حدد أو أضف اسمًا. عند ظهور رمز الوجه على إحدى الصور، اضغط على رمز الوجه واستخدم الخيارات المتاحة، مثل إجراء المكالمات أو إرسال الرسائل.

قد تفشل عملية التعرف على الوجه حسب زاوية الوجه، أو حجمه، أو لون البشرة، أو التعبير الوجهي، أو ظروف الإضاءة، أو الملحقات التي يرتديها الهدف.



استخدام تمييز رفيق

اضغط على  ← **الضبط** ← **علامات** ← **العلامة المساعدة**، ثم اسحب المفتاح **العلامة المساعدة** جهة اليمين لعرض علامة سياقية (الطقس، والموقع، والتاريخ، واسم الشخص) عند فتح صورة.

التنظيم باستخدام المجلدات

أنشئ مجلدًا لترتيب الصور أو مقاطع الفيديو المخزنة على الجهاز. يمكنك نسخ الملفات أو نقلها من مجلد لآخر. لإنشاء مجلد جديد، اضغط على . أدخل اسمًا للمجلد، واضغط على موافق، ثم اضغط على الصور أو مقاطع الفيديو. اضغط مع الاستمرار على أية صورة أو فيديو، واسحبه إلى مجلد جديد، ثم اضغط على تم. اضغط على نسخ للنسخ، أو نقل للنقل.

Paper Artist

استخدم هذا التطبيق لكي تجعل الصور تبدو مثل الرسومات الإيضاحية مع وضع تأثيرات مرحة أو إطارات. اضغط على **Paper Artist** على شاشة التطبيقات.

استخدم الأدوات الفنية لتعديل إحدى الصور. يتم حفظ الصورة المعدلة في المجلد الاستوديو ← **Paper Pictures**.

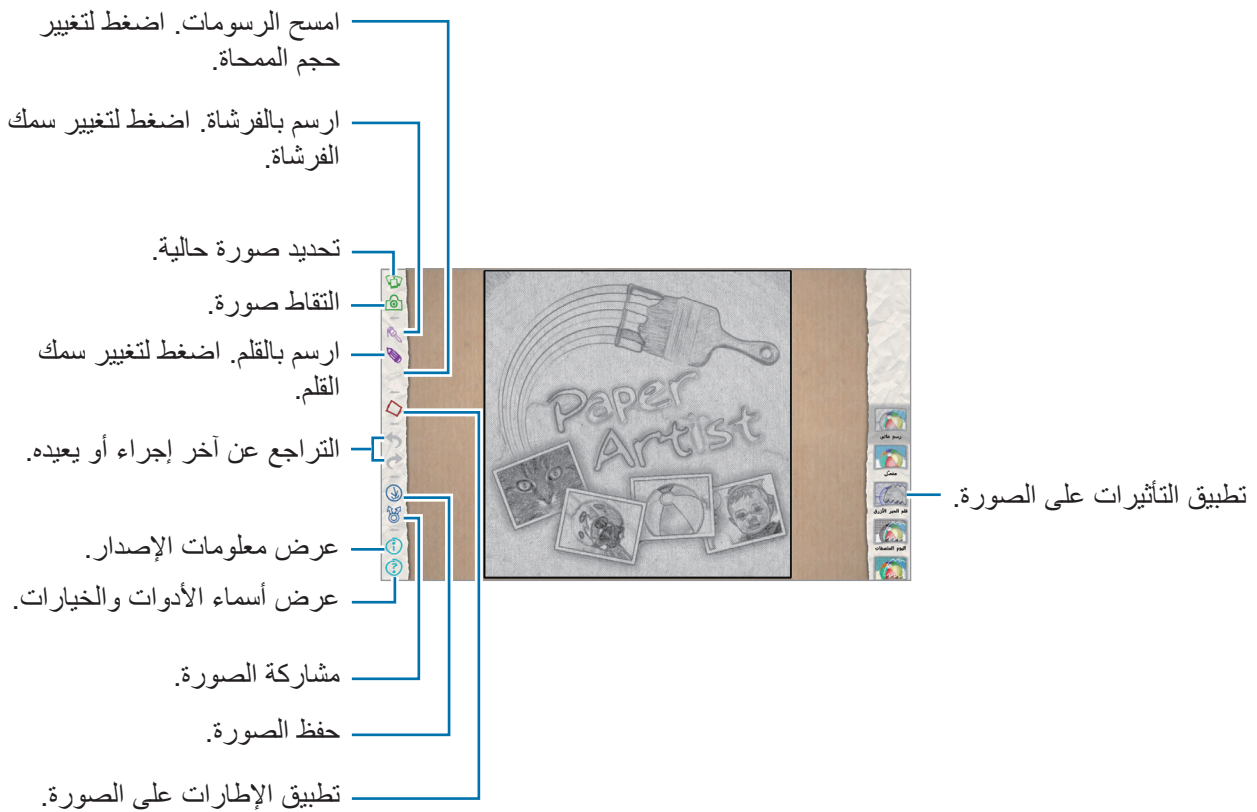

PS Touch

استخدم هذا التطبيق لتجميل الصور باستخدام الميزات الأساسية لبرنامج Adobe Photoshop، مثل الطبقات وأدوات التحديد وأدوات الضبط وعوامل التصفية وغيرها المزيد.
اضغط على **PS Touch** على شاشة التطبيقات.



قد لا يتوفر هذا التطبيق حسب منطقتك أو مزود الخدمة الخاص بك.

فيديو

استخدم هذا التطبيق لعرض ملفات الفيديو.
اضغط على **فيديو** على شاشة التطبيقات.

تشغيل الفيديو

حدد فيديو للتشغيل.

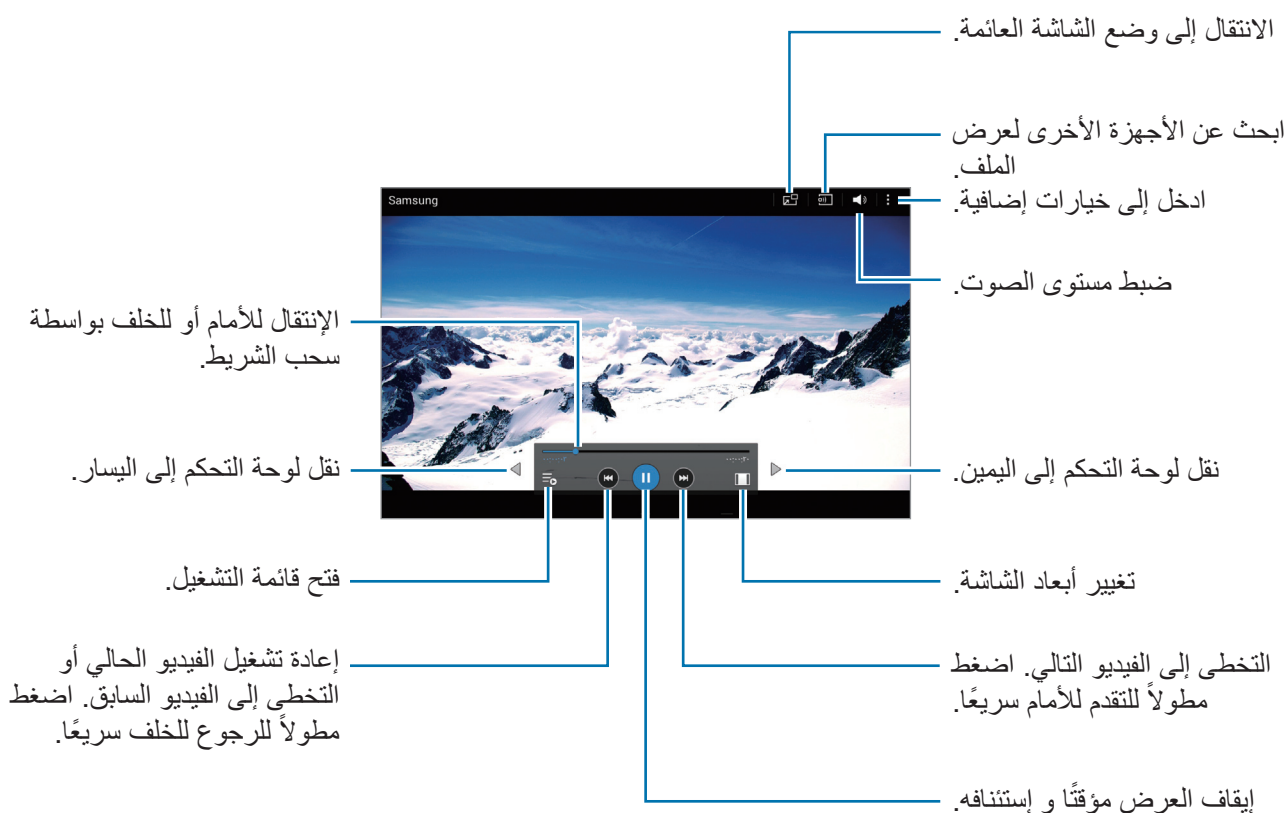

حذف الفيديو

اضغط على  ← مسح، وحدد فيديو بواسطة وضع علامة اختيار، ثم اضغط على مسح.

مشاركة الفيديو

اضغط على  ← مشاركة عبر، وحدد ملفات الفيديو، ثم اضغط على تم، ثم حدد وسيلة مشاركة.

استخدام مشغل الفيديو المنبثق

استخدم هذه الميزة لاستخدام تطبيقات أخرى بدون غلق مشغل الفيديو. أثناء مشاهدة الفيديو، اضغط على  لاستخدام المشغل المنبثق.

افرد إصبعين عن بعضهما البعض على الشاشة لتكبير المشغل، وضمهما معاً على الشاشة لتصغيره. لنقل المشغل، قم بسحبه إلى موقع آخر.

محرر الفيديو

استخدم هذا التطبيق لتحرير ملفات الفيديو وتطبيق تأثيرات متنوعة.

اضغط على **محرر الفيديو** على شاشة التطبيقات.

لبدء تشغيل **محرر الفيديو**، ستحتاج إلى تنزيل وتثبيت التطبيق. اضغط على **تثبيت**، ثم اتبع الإرشادات التي تظهر على الشاشة.

- قد لا تتمكن من مشاهدة بعض ملفات الفيديو في **الاستوديو** وفقاً لترميز الفيديو ودقته.
- قد تتحمل تكاليف إضافية عند تنزيل هذا التطبيق باستخدام شبكة المحمول. لكي تتجنب التكاليف الإضافية، يُرجى الاتصال بمزوّد الخدمة الخاص بك.



YouTube

استخدم هذا التطبيق لمشاهدة الفيديو من موقع YouTube على الويب.

اضغط على **YouTube** على شاشة التطبيقات.

قد لا يتوفر هذا التطبيق حسب منطقتك أو مزود الخدمة الخاص بك.



مشاهدة الفيديو

اضغط على ، ثم أدخل كلمة أساسية. حدد إحدى نتائج البحث لمشاهدة فيديو.

اضغط على الشاشة، واضغط على ، ثم قم بتدوير الجهاز إلى الاتجاه الأفقي لعرض ملء الشاشة.

مشاركة الفيديو

حدد الفيديو لعرضه، واضغط على ، ثم حدد أسلوب مشاركة.

تحميل الفيديو

اضغط على التحميلات ، وحدد مقطع فيديو، وأدخل معلومات لمقطع الفيديو، ثم اضغط على تحميل.

التطبيقات ومخازن الوسائط

سوق Play

استخدم هذا التطبيق لشراء وتنزيل التطبيقات والألعاب التي يمكن تشغيلها على الجهاز. اضغط على سوق Play على شاشة التطبيقات.

قد لا يتوفر هذا التطبيق حسب منطقتك أو مزود الخدمة الخاص بك.



تثبيت التطبيقات

استعرض التطبيقات حسب الفئة، أو اضغط على 🔍 للبحث بكلمة أساسية.

حدد تطبيقاً لعرض معلومات حوله. لتنزيله، اضغط على تثبيت. إذا كانت هناك تكلفة مقابل استخدام التطبيق، فاضغط على السعر واتبع الإرشادات التي تظهر على الشاشة لاستكمال عملية الشراء.

- عند توفر إصدار جديد من أي تطبيق مثبت، يظهر رمز التحديث في الجزء العلوي من الشاشة لتنبيهك إلى وجود تحديث. افتح لوحة الإشعارات واضغط على الرمز لتحديث التطبيق.
- لتنشيط التطبيق الذي قمت بتنزيله من مصادر أخرى، على شاشة التطبيقات، اضغط على الضبط ← الحماية ← مصادر غير معروفة.



إلغاء تثبيت التطبيقات

قم بإلغاء تثبيت التطبيقات المشتراة من سوق Play.

اضغط على ☰ ← تطبيقاتي، وحدد تطبيقاً لحذفه من قائمة التطبيقات المثبتة، ثم اضغط على إزالة.

Samsung Apps

استخدم هذا التطبيق لشراء وتنزيل تطبيقات سامسونج المخصصة. لمزيد من المعلومات، تفضل بزيارة موقع apps.samsung.com.

اضغط على **Samsung Apps** على شاشة التطبيقات.

قد لا يتوفر هذا التطبيق حسب منطقتك أو مزود الخدمة الخاص بك.



تثبيت التطبيقات

استعرض التطبيقات حسب الفئة. اضغط على الفئة لتحديد فئة.

للبحث عن تطبيق، اضغط على  في الجزء العلوي من الشاشة، ثم أدخل كلمة أساسية في حقل البحث.

حدد تطبيقًا لعرض معلومات حوله. لتنزيله، اضغط على **مجاني**. إذا كانت هناك تكلفة مقابل استخدام التطبيق، فاضغط على السعر واتبع الإرشادات التي تظهر على الشاشة لاستكمال عملية الشراء.

عند توفر إصدار جديد من أي تطبيق مثبت، يظهر رمز التحديث في الجزء العلوي من الشاشة لتنبيهك إلى وجود تحديث. افتح لوحة الإشعارات واضغط على الرمز لتحديث التطبيق.



S Suggest

استخدم هذا التطبيق لاستعراض وتنزيل أحدث التطبيقات المقترحة بواسطة سامسونج.

اضغط على **S Suggest** على شاشة التطبيقات.

قد لا يتوفر هذا التطبيق حسب منطقتك أو مزود الخدمة الخاص بك.



كتب Play

استخدم هذا التطبيق لقراءة ملفات الكتب وتنزيلها.

اضغط على **كتب Play** على شاشة التطبيقات.

قد لا يتوفر هذا التطبيق حسب منطقتك أو مزود الخدمة الخاص بك.



أفلام Play

استخدم هذا التطبيق لمشاهدة وتنزيل واستئجار الأفلام أو عروض التلفزيون. اضغط على أفلام Play على شاشة التطبيقات.

قد لا يتوفر هذا التطبيق حسب منطقتك أو مزود الخدمة الخاص بك.



موسيقى Play

استخدم هاذ التطبيق للاستماع إلى الموسيقى من الجهاز أو بث الموسيقى من خدمة سحابة Google. اضغط على موسيقى Play على شاشة التطبيقات.

قد لا يتوفر هذا التطبيق حسب منطقتك أو مزود الخدمة الخاص بك.



ألعاب Play

استخدم هذا التطبيق لتنزيل الألعاب واللعب بها. اضغط على ألعاب Play على شاشة التطبيقات.

قد لا يتوفر هذا التطبيق حسب منطقتك أو مزود الخدمة الخاص بك.



Play Newsstand

استخدم هذا التطبيق لقراءة أحدث المقالات الإخبارية. اضغط على Play Newsstand على شاشة التطبيقات.

قد لا يتوفر هذا التطبيق حسب منطقتك أو مزود الخدمة الخاص بك.



الأدوات المساعدة

ملاحظة S

استخدم هذا التطبيق لإنشاء ملاحظة باستخدام الصور والتسجيلات الصوتية. اضغط على ملاحظة S على شاشة التطبيقات.



تحديد قوالب الملاحظات

اضغط على ، ثم حدد أحد القوالب التالية:

- ملاحظة / مذكرة خالية / المذكرة: قم بإنشاء ملاحظة بسيطة من الصفحة الفارغة.
- مذكرة اجتماع: قم بإنشاء سجل للاجتماعات، أو المؤتمرات، أو المحاضرات.
- مجلة: قم بإنشاء ملاحظة وسائط متعددة بواسطة إدراج ملفات وسائط متعددة.
- يوميات: قم بإنشاء مذكرات مصورة.
- الطريقة: قم بإنشاء الوصفة الخاصة بك.
- السفر: قم بإنشاء مقالة السفر الخاصة بك.
- ملاحظة أفقية: قم بإنشاء ملاحظة باتجاه أفقي.
- عيد ميلاد: قم بإنشاء بطاقة عيد ميلاد.

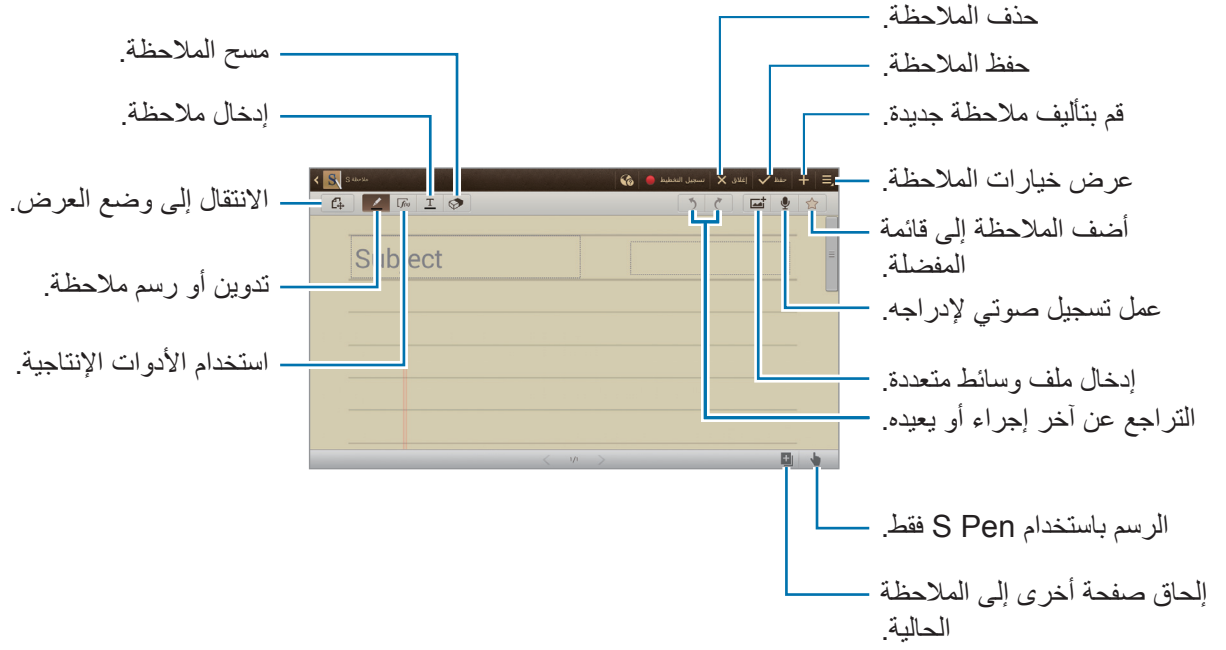
تأليف الملاحظات



عند كتابة مذكرة موجزة، اضغط على  لتغيير نوع القلم، أو سمك الخط، أو لون القلم. عند محو الملاحظة المكتوبة، اضغط على  لتغيير حجم الممحاة أو لمسح الملاحظة.



لتغيير خلفية الورقة، اضغط على ← تغيير الخلفية.

لإضافة علامات، اضغط على ← إضافة علامة.

إدراج ملفات وسائط متعددة أو تسجيلات صوتية











اضغط على لإدراج ملفات وسائط متعددة. اضغط على لإدراج تسجيل صوتي.

استخدام الأدوات الإنتاجية

اضغط ضغطاً مزدوجاً على وحدد إحدى الأدوات التالية:

- **مطابقة الصيغة:** قم بتحويل صيغة لخط اليد إلى صيغة منظمة جيداً. اضغط على بحث للحصول على معلومات تفصيلية حول الصيغ.
- **مطابقة الشكل:** قم بتحويل إحدى الأشكال التي قمت برسمها.
- **تحويل الكتابة من خط اليد إلى النص:** قم بتحويل ملاحظة مكتوبة بخط اليد.

استعراض الملاحظات

- استعرض الصور المصغرة للملاحظة بواسطة التمرير لأعلى أو لأسفل.
- لمزامنة ملاحظات مع حساب سامسونج، اضغط على  ← إنعاش.
- لفرز الملاحظات حسب التاريخ، أو العنوان، أو غيرها، اضغط على  ← تصنيف حسب.
- لتغيير وضع العرض، اضغط على  ← عرض القائمة / عرض مختصر.
- لإنشاء ملاحظة بواسطة استيراد ملف صور PDF، أو ملاحظة، اضغط على  ← استيراد.
- لمزامنة ملاحظات مع خدمة على الإنترنت، اضغط على  ← مزامنة.
- لإنشاء مجلد، اضغط على  ← إنشاء مجلد.
- لتغيير ترتيب الملاحظات، اضغط على  ← تغيير الترتيب.
- لنسخ ملاحظات، اضغط على  ← نسخ.
- لنقل ملاحظات إلى مجلد آخر، اضغط على  ← نقل.
- لتغيير ضبط S Note، اضغط على  ← إعدادات.
- لعرض الدروس التعليمية ل ملاحظة S، اضغط على  ← برنامج تعليمي.

عرض ملاحظة

- اضغط على الصورة المصغرة للملاحظة لفتحها.
- للانتقال إلى صفحات أخرى للملاحظة، اضغط على  أو .
- لإرسال الملاحظة إلى آخرين، اضغط على  ← مشاركة عبر.
- لحفظ الملاحظة كملف صورة أو كملف PDF، اضغط على  ← تصدير.
- لتغيير خلفية الورقة، اضغط على  ← تغيير الخلفية.
- لإضافة صفحات أو لحذفها، اضغط على  ← تعديل الصفحات.
- لحذف الملاحظة، اضغط على  ← مسح.
- لإضافة علامات، اضغط على  ← إضافة علامة.
- لحفظ الملاحظة كحدث، اضغط على  ← إنشاء حدث.
- لإضافة اختصار إلى الملاحظة على الشاشة الرئيسية، اضغط على  ← ضبط كاختصار.
- لطباعة الملاحظة عن طريق توصيل الجهاز بطابعة، اضغط على  ← طباعة. قد لا تكون بعض الطابعات متوافقة مع الجهاز.
- لحفظ الصفحة باسم مختلف، اضغط على  ← حفظ باسم.
- لتعيين الملاحظة كخلفية أو لتعيينها إلى اسم، اضغط على  ← تعيين.

مخطط S

استخدم هذا التطبيق لإدارة الأحداث والمهام.
اضغط على **مخطط S** على شاشة التطبيقات.

إنشاء أحداث أو مهام

- اضغط على **+**، ثم استخدم أحد الأساليب التالية:
- **إضافة حدث:** أدخل حدث مع ضبط متكرر اختياري.
 - **إضافة مهمة:** أدخل مهمة مع ضبط أولوية اختيارية.
- لإضافة حدث أو مهمة بطريقة أكثر سرعة، اضغط على تاريخ لتحديده واضغط عليه مرة أخرى.

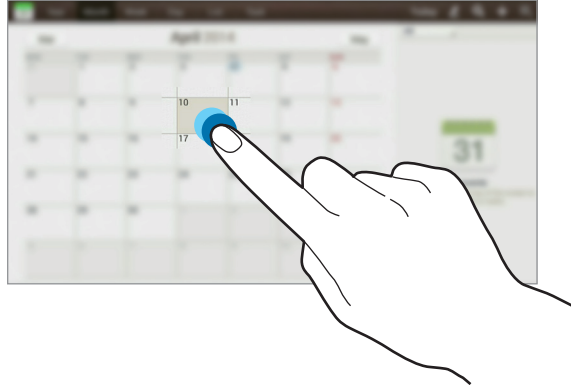

أدخل عنواناً وحدد التقويم لاستخدامه، أو قم بالزمالة معه. ثم اضغط على **تعديل تفاصيل الحدث** أو **تعديل تفاصيل المهمة** لإضافة مزيد من التفاصيل، مثل عدد مرات تكرار الحدث، ومتى يكون له تنبيه مقدم، أو متى يحدث.

ارفق خريطة تعرض موقع الحدث. أدخل الموقع في الحقل **الموقع**، واضغط على **📍** بجوار الحقل، ثم حدد نقطة على موقع محدد بواسطة الضغط مطولاً على الخريطة التي تظهر.

ارفق ملاحظة من **S Note**. اضغط على **ملاحظات**، ثم قم بتأليف ملاحظة جديدة أو تحديد واحدة من الملاحظات الموجودة.

ارفق صورة. اضغط على **الصور**، ثم التقط صورة أو حدد إحدى الصور الحالية.

المزامنة مع تقويم Google

في شاشة التطبيقات، اضغط على **الضبط** ← **Google** وحدد حساب Google، ثم اضغط على **مزامنة تقويم**. للمزامنة اليدوية للتحديث، على شاشة التطبيقات، اضغط على **مخطط S** ←  ← **مزامنة**.
لعرض الحدث أو المهمة التي تمت مزامنتها، اضغط على  ← **الضبط** ← **إعدادات العرض** ← **التقاويم** ← **الشاشة**، وحدد حساب Google ثم اضغط على **موافق**.

الكتابة اليدوية في طريقة العرض بالشهر

من شاشة العرض بالشهر، اضغط على  لتنشيط هذه الميزة. تتوفر هذه الميزة في العرض بالشهر وفي الوضع العمودي فقط.

تغيير نوع التقويم

حدد تقويمياً من بين أنواع أخرى من التقويمات التي تتضمن الشهر، والأسبوع، وغيرها. يمكن استخدام إيماءة ضغط لتغيير نوع التقويم. على سبيل المثال، اضغط للتغيير من التقويم الشهري إلى التقويم السنوي، وافرق بين إصبعيك لتغيير التقويم السنوي إلى تقويم شهري.

البحث عن الأحداث أو المهام

اضغط على ، ثم أدخل كلمة أساسية للبحث عنها.
لعرض أحداث أو مهام اليوم، اضغط على اليوم في أعلى الشاشة.

حذف أحداث أو مهام

حدد حدث أو مهمة، ثم اضغط على  ← **مسح**.

مشاركة أحداث أو مهام

حدد حدثاً أو مهمة، واضغط على  ← **مشاركة عبر**، ثم حدد أسلوب مشاركة.

POLARIS Office 5

استخدم هذا التطبيق لتحرير المستندات بتنسيقات مختلفة بما في ذلك جداول البيانات والعروض التقديمية.

اضغط على **POLARIS Office 5** على شاشة التطبيقات.

لبدء تشغيل **POLARIS Office 5**، ستحتاج إلى تنزيل وثبيت التطبيق. اضغط على **موافق**، ثم اتبع الإرشادات التي تظهر على الشاشة.

قد تتحمل تكاليف إضافية عند تنزيل هذا التطبيق باستخدام شبكة المحمول. لكي تتجنب التكاليف الإضافية، يُرجى الاتصال بمزود الخدمة الخاص بك.



Drive

استخدم هذا التطبيق لإنشاء والملفات وتحريرها ومشاركتها مع آخرين عبر وحدة تخزين Google Drive. عندما تنشئ مستندات أو تحمل ملفات على Google Drive، يقوم جهازك بالزامنة تلقائياً مع خادم الويب وأي أجهزة كمبيوتر أخرى مثبت عليها Google Drive. ويمكنك الوصول إلى ملفاتك دون نقلها أو تنزيلها.

اضغط على **Drive** على شاشة التطبيقات.

قد لا يتوفر هذا التطبيق حسب منطقتك أو مزود الخدمة الخاص بك.



Dropbox

استخدم هذا التطبيق لحفظ ومشاركة الملفات مع آخرين عبر مخزن سحابة Dropbox. عندما تحفظ الملفات إلى Dropbox، يقوم جهازك بالزامنة تلقائياً مع خادم الويب وأي أجهزة كمبيوتر أخرى مثبت عليها Dropbox.

اضغط على **Dropbox** على شاشة التطبيقات.

قد لا يتوفر هذا التطبيق حسب منطقتك أو مزود الخدمة الخاص بك.



عند تشغيل Dropbox لأول مرة، تنقل يمينًا إلى الصفحة الأخيرة، ثم اضغط على **Sign Up** للتسجيل، أو على **Sign in!** لتسجيل الدخول باستخدامه. وبعد ذلك، اتبع الإرشادات التي تظهر على الشاشة لاستكمال الضبط.

وبمجرد تنشيط Dropbox، اضغط على **Turn on Camera Upload** لتحميل الصور ومقاطع الفيديو التي تم التقاطها باستخدام الكاميرا الخاصة بالجهاز إلى Dropbox تلقائيًا. لعرض لصور أو الفيديو المحمل، اضغط على . لمشاركة أو حذف الملفات أو لإنشاء ألبومات، اضغط على  ثم حدد ملفات.

لتحميل الملفات إلى Dropbox، اضغط على  ← **Upload here** ← **Photos or videos** أو **Other files**. لفتح لملفات افي Dropbox، حدد ملف.

أثناء عرض الصور أو الفيديو، اضغط على  لإضافته إلى قائمة المفضلة. لفتح ملفات في قائمة المفضلة، اضغط على .

سحابة

استخدم هذه الميزة لمزامنة الملفات أو لنسخ بيانات التطبيق احتياطيًا مع حساب سامسونج أو Dropbox. على شاشة التطبيقات، اضغط على **الضبط** ← **سحابة**.

قد لا تتوفر هذه الميزة حسب منطقتك أو مزود الخدمة الخاص بك.



المزامنة مع حساب سامسونج

اضغط على حساب سامسونج أو على إعدادات **المزامنة** لمزامنة الملفات.

النسخ الاحتياطي أو الاستعادة للبيانات

اضغط على نسخة احتياطية أو ارجاع **الضبط** لنسخ البيانات احتياطيًا أو لاستعادتها من خلال حساب Samsung الخاص بك.

المزامنة مع Dropbox

اضغط على **ربط حساب Dropbox**، ثم أدخل حساب Dropbox. اتبع الإرشادات التي تظهر على الشاشة لاستكمال الضبط. بمجرد تسجيل الدخول، اضغط على **Allow** وسيقوم الجهاز بمزامنة الملفات تلقائيًا مع Dropbox حيث يمكنك عمل بعض التغييرات.

منبه

استخدم هذا التطبيق لضبط تنبيهات الأحداث الهامة.
اضغط على **منبه** على شاشة التطبيقات.

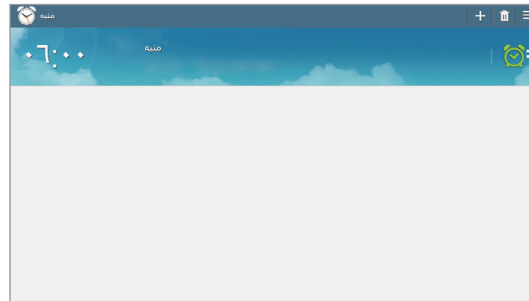

تشغيل هذا الإنذار أو إيقاف تشغيله.

ضبط التنبيهات

- اضغط على **+**، اضبط وقتاً لكي ينطلق فيه التنبيه، وحدد الأيام التي سيتكرر فيها التنبيه، ثم اضغط على **حفظ**.
- غفوة:** اضبط الفاصل الزمني وعدد المرات المراد تكرار التنبيه بها بعد انقضاء الوقت المحدد مسبقاً.
- منبه ذكي:** اضبط وقت إيقاف تشغيل التنبيه بالوقت المحدد مسبقاً.

إيقاف التنبيهات

اسحب **X** إلى خارج الدائرة الكبيرة لإيقاف التنبيه. اسحب **ZZ** إلى خارج الدائرة الكبيرة لتكرار التنبيه بعد مرور فترة زمنية محددة الطول.



حذف التنبيهات

اضغط مطولاً على التنبيه، ثم اضغط على **حذف**.

الساعة العالمية

استخدم هذا التطبيق لفحص الوقت في العديد من المدن الكبرى حول العالم.
اضغط على الساعة العالمية على شاشة التطبيقات.

إنشاء التوقيتات

اضغط على ، أدخل اسم المدينة أو حدد مدينة في العالم، ثم اضغط على .
لتطبيق التوقيت الصيفي، اضغط مطولاً على ساعة، ثم اضغط على إعدادات DST.

حذف التوقيتات

اضغط على ، حدد التوقيتات ثم اضغط على مسح.

الحاسبة

استخدم هذا التطبيق لإجراء العمليات الحسابية البسيطة أو المعقدة.
اضغط على الحاسبة على شاشة التطبيقات.
لمسح السجل، اضغط على .

S Voice

استخدم هذا التطبيق لإصدار أمر صوتي لاستخدام ميزات متنوعة.
اضغط على S Voice على شاشة التطبيقات.

- قد لا يتوفر هذا التطبيق حسب منطقتك أو مزود الخدمة الخاص بك.
- هذا التطبيق غير مدعوم في بعض اللغات.



فيما يلي عدة أمثلة للأوامر المنطوقة:

- فتح الموسيقى
- تشغيل الحاسبة
- اتصل بهاتف كنزري
- اتصل بهاتف عمل كنزري
- راجع الجدول

تلميحات للتعرف الصوتي بطريقة أفضل

- تكلم بوضوح.
 - تكلم في الأماكن الهادئة.
 - لا تستخدم كلمات عدائية أو عامية.
 - تجنب التكلم بلهجات محلية.
- قد لا يتعرف الجهاز على الأوامر أو قد ينفذ أوامر غير مطلوبة حسب الأصوات المحيطة بك، أو حول كيفية قيامك بالنطق.

استخدام أوامر التنبيه على الشاشة المقفلة

من الشاشة المقفلة، يمكنك استخدام وظائف متنوعة باستخدام أوامر التنبيه المحددة مسبقًا. لتنشيط هذه الميزة، من شاشة التطبيقات، اضغط على **الضبط** ← **قفل الشاشة**، ثم ضع علامة اختيار أمام **التنبيه أثناء التواجد في شاشة القفل**. اضغط على **تعيين أمر التنبيه**، ثم اضبط الوظائف والأوامر الصوتية.

Google

استخدم هذا التطبيق للبحث ليس فقط على الإنترنت، ولكن أيضًا التطبيقات ومحتوياتها الموجودة على الجهاز أيضًا. اضغط على **Google** على شاشة التطبيقات.

قد لا يتوفر هذا التطبيق حسب منطقتك أو مزود الخدمة الخاص بك.



البحث عن الجهاز

اضغط على **حقل البحث**، ثم أدخل كلمة أساسية. أو بدلاً من ذلك، اضغط على **🔍**، ثم انطق كلمة أساسية.

نطاق البحث

لتحديد التطبيقات المطلوب البحث فيها، اضغط على **⋮** ← **الإعدادات** ← **البحث في الجهاز اللوحي**، ثم اختر العناصر المطلوب البحث عنها.

Google Now

قم بتشغيل بحث Google لعرض بطاقات Google Now التي تعرض الطقس حاليًا، ومعلومات وسائل النقل العام، وموعدك التالي، وغيرها المزيد إذا كنت تحتاج إليها.

انضم إلى Google Now عند فتح بحث Google لأول مرة. لتغيير إعدادات Google Now، اضغط على : ← الإعدادات، ثم اسحب مفتاح Google Now إلى اليسار أو اليمين.

البحث الصوتي

استخدم هذا الضبط للبحث عن صفحات ويب صوتيًا.

اضغط على البحث الصوتي على شاشة التطبيقات.

قد لا يتوفر هذا التطبيق حسب منطقتك أو مزود الخدمة الخاص بك.



انطق كلمة أساسية أو عبارة عند ظهور التحدث الآن على الشاشة.

ملفاتي

استخدم هذا التطبيق للوصول إلى جميع أنواع الملفات المخزنة في الجهاز، متضمنًا الصور، والفيديو، والأغنيات، والمقاطع الصوتية.



اضغط على ملفاتي على شاشة التطبيقات.

حدد مجلد لفتحه. للرجوع إلى المجلد الأصل، اضغط على ↑. للعودة إلى الدليل الجذر، اضغط على 🏠.

استخدم إحدى الوظائف التالية في المجلد الواحد:

- بحث: ابحث عن الملفات.
- مختصر: قم بتغيير وضع العرض.
- الرئيسية: العودة إلى الدليل الجذر.
- إنشاء مجلد: قم بإنشاء مجلد.

حدد ملفًا أو مجلدًا للاختيار، ثم استخدم إحدى الوظائف التالية:

- **نسخ:** نسخ الملفات أو المجلدات إلى مجلد آخر.
- **نقل:** تحريك الملفات أو المجلدات إلى مجلد آخر.
- **مسح:** حذف الملفات أو المجلدات.
- **مشاركة عبر:** إرسال الملفات الآخرين.
-  **← تغيير الاسم:** إعادة تسمية ملف أو مجلد.
-  **← التفاصيل:** قم بعرض تفاصيل الملف أو المجلد.

ملفات محملة

استخدم هذا التطبيق لمشاهدة الملفات التي يتم تنزيلها من خلال التطبيقات.

اضغط على **ملفات محملة** على شاشة التطبيقات.

قد لا يتوفر هذا التطبيق حسب منطقتك أو مزود الخدمة الخاص بك.



لمشاهدة الملفات التي يتم تنزيلها من الإنترنت، اضغط على **الملفات المحملة من الإنترنت**، أو اضغط على **ملفات محملة أخرى** لمشاهدة الملفات التي تم تنزيلها من تطبيقات أخرى، مثل **بريد إلكتروني**.

حدد ملف لفتحه باستخدام تطبيق مناسب.

لفرز الملفات حسب الحجم، اضغط على **فرز حسب الحجم**.

لفرز الملفات حسب التاريخ، اضغط على **فرز حسب التاريخ**.

لمسح السجل، اضغط على **مسح القائمة**.

السفر والتنقل محليًا

خرائط

استخدم هذا التطبيق لتحديد موقع الجهاز، أو البحث عن الأماكن، أو التعرف على الاتجاهات. اضغط على **خرائط** على شاشة التطبيقات.

قد لا يتوفر هذا التطبيق حسب منطقتك أو مزود الخدمة الخاص بك.



البحث عن الأماكن

ابحث عن المواقع بواسطة إدخال عنوان أو كلمة أساسية. بمجرد العثور على الموقع، حدد موقعًا لعرض المعلومات التفصيلية الخاصة به. ارجع إلى التعليمات للحصول على مزيد من المعلومات.

التعرف على الاتجاهات للوجهة

اضغط على **٢** لضبط مواقع البدء والانتهاج ثم حدد طريقة السفر. يعرض الجهاز المسارات الموصلة إلى الوجهة.

الضبط

نبذة عن الضبط

استخدم هذا التطبيق لتهيئة الجهاز، اضبط خيارات التطبيق، وأضف حسابات. اضغط على **الضبط** على شاشة التطبيقات.

Wi-Fi

قم بتنشيط ميزة Wi-Fi للاتصال بشبكة Wi-Fi واتصل بالإنترنت أو بأجهزة شبكات أخرى. لاستخدام الخيارات، اضغط على .

- **متقدم:** قم بتخصيص ضبط Wi-Fi.
- **زر ضغط WPS:** اتصل بشبكة Wi-Fi آمنة من خلال زر WPS.
- **إدخال رمز PIN لـ WPS:** اتصل بشبكة Wi-Fi آمنة من خلال WPS PIN.

ضبط سياسة سكون Wi-Fi

على شاشة الضبط، اضغط على **Wi-Fi** ←  ← **متقدم** ← **إبقاء خدمة Wi-Fi قيد التشغيل أثناء وضع السكون.**

أثناء إيقاف تشغيل الشاشة، يوقف الجهاز تلقائيًا تشغيل توصيلات Wi-Fi. عند حدوث ذلك، يدخل الجهاز إلى شبكات البيانات تلقائيًا في حالة الضبط لاستخدامها. قد يترتب على ذلك دفع تكاليف لنقل البيانات. لتجنب دفع فواتير استخدام البيانات، اضبط هذا الخيار إلى **دائمًا**. 

ضبط إشعارات الشبكة

يمكن أن يتتبع الجهاز فتح شبكات Wi-Fi وعرض رمز على شريك الحالة للإبلاغ عند توفرها. على شاشة الضبط، اضغط على **Wi-Fi** ←  ← **متقدم** واختر **إخطارات الشبكة** لتنشيط هذه الميزة.

مباشر Wi-Fi

تقوم Wi-Fi مباشر بتوصيل جهازين مباشرة عبر شبكة Wi-Fi دون الحاجة إلى نقطة وصول. على شاشة الضبط، اضغط على **Wi-Fi** ← **مباشر Wi-Fi**.

البلوتوث

قم بتنشيط ميزة البلوتوث لتبادل المعلومات عبر مسافات قصيرة.

لاستخدام المزيد من الخيارات، اضغط على .

- **مهلة الرؤية:** قم بضبط المدة التي يكون الجهاز خلالها مرئيًا.
- **الملفات المستلمة:** قم بعرض الملفات المستلمة عبر ميزة البلوتوث.
- **إعادة تسمية الجهاز:** حدد اسم Bluetooth للجهاز.

استخدام البيانات

استمر في تتبع حجم استخدام البيانات وقم بتخصيص الضبط للحد.

- **بيانات الهاتف المحمول:** اضبط الجهاز لاستخدام اتصالات البيانات على أي شبكة محمول.
- **ضبط حد بيانات الهاتف المحمول:** اضبط حدًا لاستخدام بيانات المحمول.
- **دورة استخدام البيانات:** أدخل بيانات لإعادة الضبط شهريًا لمراقبة استخدام البيانات.

لاستخدام المزيد من الخيارات، اضغط على .

- **البيانات أثناء التجوال:** اضبط الجهاز لاستخدام اتصالات البيانات عندما تقوم بالتجوال.
- **تقييد بيانات الخلفية:** اضبط الجهاز لتعطيل المزامنة في الخلفية أثناء استخدام شبكة المحمول.
- **مزامنة البيانات تلقائيًا:** تنشيط أو إلغاء تنشيط المزامنة التلقائية للتطبيقات. يمكنك تحديد المعلومات المطلوب مزامنتها مع كل حساب من الضبط ← حسابات.
- **عرض استخدام Wi-Fi:** اضبط الجهاز لعرض استخدامك للبيانات عبر Wi-Fi.
- **نقاط الاتصال النقالة:** تحديد نقاط الاتصال النقالة لمنع التطبيقات التي يتم تشغيلها في الخلفية من استخدامها.

المزيد من الضبط

قم بتخصيص الضبط للتحكم في الاتصالات مع أجهزة أو شبكات أخرى.

وضع الطيران

يؤدي ذلك إلى تعطيل جميع الوظائف اللاسلكية على جهازك. يمكنك استخدام الخدمات غير الشبكية فقط.

تطبيق المراسلة الافتراضي

حدد التطبيق الافتراضي الذي سيتم استخدامه في إرسال الرسائل النصية.

الطباعة

تهيئة الضبط للأدوات المساعدة للطباعة المثبتة على الجهاز. يمكنك البحث عن الطابعات المتاحة أو إضافة طابعة يدويًا لطباعة الملفات عبر Wi-Fi الخدمات السحابية.

شبكات الهواتف المحمولة

- بيانات الهاتف المحمول: استخدمها للسماح بشبكات البيانات المحولة بالحزمة لخدمات البيانات.
- البيانات أثناء التجوال: اضبط الجهاز لاستخدام اتصالات البيانات عندما تقوم بالتجوال.
- أسماء نقاط الوصول: قم بإعداد أسماء نقاط الوصول (APNs).
- نمط الشبكة: حدد نوع الشبكة.
- مشغلو الشبكة: ابحث عن الشبكات المتوفرة وحدد شبكة للتجوال.

التقييد ونقطة اتصال الهواتف المحمولة

- نقطة اتصال الهواتف المحمولة: استخدام نقطة الاتصال النقالة المحمولة لمشاركة اتصال شبكة المحمول الخاصة بالجهاز مع أجهزة كمبيوتر أو أجهزة أخرى من خلال شبكة Wi-Fi.
- تقييد USB: استخدم ضبط نطاق USB لمشاركة اتصال شبكة المحمول بالجهاز مع كمبيوتر عبر USB. عند التوصيل بجهاز كمبيوتر، يتم استخدام الجهاز كمودم لاسلكي لجهاز الكمبيوتر.
- تقييد البلوتوث: استخدم ضبط نطاق البلوتوث لمشاركة اتصال شبكة المحمول بالجهاز مع أجهزة الكمبيوتر أو الأجهزة الأخرى عبر البلوتوث.
- مساعدة: تعرف على المزيد حول USB، و Wi-Fi، ونطاق ربط البلوتوث.

VPN

قم بالإعداد والاتصال بالشبكات الخاصة الافتراضية (VPNs).

الأجهزة المجاورة

- اسم الجهاز: عرض اسم الجهاز.
- المحتوى المعد للمشاركة: اضبط الجهاز لمشاركة محتويات جهازك مع أجهزة أخرى.
- الأجهزة المسموح بها: قم بعرض قائمة الأجهزة التي يمكن أن تصل إلى جهازك.
- الأجهزة المرفوضة: قم بعرض قائمة الأجهزة التي يتم حظرها من الوصول إلى جهازك.
- تنزيل إلى: حدد موقع ذاكرة لحفظ ملفات الوسائط.
- التنزيل من أجهزة أخرى: اضبط الجهاز لقبول التحميلات من أجهزة أخرى.

Screen Mirroring

قم بتنشيط ميزة تطابق الشاشة وشارك ما يعرض على شاشتك مع الآخرين.

وضع الحظر

حدد الإشعارات التي سيتم حظرها أو اضبط للسماح لإشعارات الاتصالات الواردة من أسماء محددة في وضع الحظر.

وضع حر اليدين

ضبط الجهاز لقراءة المحتوى بصوت عالي وتحديد التطبيقات التي تريد استخدامها في وضع حر اليدين.

المكالمة

قم بتخصيص الضبط لميزات الاتصال.

ضبط المكالمة

- رفض المكالمة: ارفض المكالمات من أرقام هواتف محددة تلقائيًا. أضف أرقام الهواتف إلى قائمة الرفض.
- إعداد رسائل رفض المكالمات: أضف أو قم بتعديل الرسالة المرسلة عندما تقوم برفض مكالمة.
- الرد على/إنهاء المكالمات:
 - استخدام التحكم الصوتي: ضبط الجهاز بحيث يقوم بالرد على المكالمات أو يرفضها باستخدام الأوامر الصوتية.
 - الضغط على مفتاح التشغيل: اضبط الجهاز لإنهاء مكالمة عند الضغط على زر "الطاقة".
- تنبيهات المكالمات:
 - اهتزاز عند الرد: اضبط الجهاز لكي يهتز عندما يرد الطرف الآخر على مكالمة.
 - اهتزاز عند نهاية المكالمة: اضبط الجهاز لكي يهتز عندما ينهي الطرف الآخر على المكالمة.
 - نغمة توصيل المكالمة: قم بتنشيط أو إلغاء تنشيط نغمة توصيل المكالمة.
 - عداد الدقائق: قم بتنشيط أو إلغاء تنشيط نغمة التذكير كل دقيقة.
 - نغمة إنهاء المكالمة: قم بتنشيط أو إلغاء تنشيط نغمة فصل المكالمة.
 - تنبيه أثناء المكالمة: اضبط الجهاز لتنبيهك عند وقوع أحداث أثناء المكالمة.
- ملحقات المكالمة:
 - الرد التلقائي: اضبط الجهاز للرد على المكالمة تلقائيًا بعد مرور فترة محددة (يتوفر فقط عند توصيل سماعة رأس).
 - مؤقت الرد التلقائي: اضبط الفترة الزمنية التي على الجهاز الانتظار خلالها قبل الرد على مكالمة.
 - شروط المكالمة الصادرة: اضبط الجهاز للسماح بالمكالمات الواردة باستخدام سماعة الرأس بلوتوث، حتى عندما يتم قفل جهازك.
 - نوع المكالمة الصادرة: حدد نوع المكالمات الصادرة المطلوب إجراؤها عند استخدام سماعة رأس بتقنية بلوتوث.

• إعدادات إضافية:

- هوية المتصل: اعرض هوية المتصل الخاصة بك إلى أطراف أخرى للمكالمات الصادرة.
- تحويل المكالمات: قم بتحويل المكالمات الواردة إلى رقم آخر.
- رمز المنطقة التلقائي: اضبط الجهاز لإدراج بادئة (رمز المنطقة أو البلد) تلقائيًا قبل رقم هاتف.
- حجب المكالمات: تحظر المكالمات الواردة أو الصادرة.
- انتظار المكالمات: السماح بتنبيهات المكالمات الواردة أثناء إجراء مكالمات.
- إعادة الاتصال تلقائيًا: قم بتنشيط إعادة الاتصال تلقائيًا للمكالمات التي لم تكن متصلة أو التي تم قطعها.
- أرقام الاتصال الثابت: قم بتنشيط أو إلغاء تنشيط وضع FDN لتقييد المكالمات على أرقام في القائمة FDN. أدخل PIN2 المرفقة ببطاقة SIM أو USIM.

نغمة الرنين وإعدادات الصوت

• نغمات الرنين ونغمات لوحة المفاتيح:

- نغمات الرنين: حدد نغمة رنين لتنبيهك عند ورود المكالمات.
- الاهتزازات: قم بإضافة أو تحديد نمط اهتزاز.
- اهتزاز عند الرنين: اضبط الجهاز لكي يهتز وقم بتشغيل نغمة رنين للمكالمات الواردة.
- نغمة لوحة مفاتيح الطلب الهاتفي: اضبط الجهاز لكي يصدر صوتًا عند الضغط على الأزرار الموجودة في لوحة المفاتيح.
- رفع الصوت وهو بالحقيبة: اضبط الجهاز لرفع صوت نغمة الرنين عندما يكون الجهاز في مكان مغلق مثل حقيبة أو جيب.

ضبط مكالمات الفيديو

- إخفاء الفيديو: تعيين صورة لعرضها للطرف الآخر عند إخفاء صورتك عنه.

البريد الصوتي

- خدمة البريد الصوتي: حدد أو اضبط مزود خدمة البريد الصوتي الخاصة بك.
- إعدادات البريد الصوتي: أدخل الرقم للوصول إلى خدمة البريد الصوتي. احصل على هذا الرقم من مزود الخدمة.
- صوت: حدد نغمة رنين لتنبيهك عند ورود رسائل بريد صوتي.
- اهتزاز: اضبط الجهاز لكي يهتز عند تلقي رسائل بريد صوتي.

إعدادات اتصال الإنترنت

- حسابات: اضبط الجهاز لقبول مكالمات IP وضبط حساباتك لخدمات مكالمات IP.
- استخدام اتصال الإنترنت: اضبط إما استخدام خدمات مكالمات IP لجميع المكالمات أو فقط مكالمات IP.

الصوت

قم بتغيير الضبط للأصوات المختلفة الموجودة في الجهاز.

- مستوى صوت: اضبط مستوى الصوت لجميع نغمات الرنين، والموسيقى، والفيديو، وأصوات النظام، والإشعارات.
- حساسية الاهتزاز: اضبط قوة إشعار الاهتزاز.
- نغمات الرنين: أضف نغمة رنين أو حددها للمكالمات الواردة.
- الاهتزازات: قم بإضافة أو تحديد نمط اهتزاز.
- إشعارات: حدد نغمة رنين للأحداث، مثل الرسائل الواردة والمكالمات الفائتة.
- اهتزاز عند الرنين: اضبط الجهاز لكي يهتز وقم بتشغيل نغمة رنين للمكالمات الواردة.
- نغمة لوحة مفاتيح الطلب الهاتفي: اضبط الجهاز لكي يصدر صوتاً عند الضغط على الأزرار الموجودة في لوحة المفاتيح.
- أصوات اللمس: اضبط الجهاز لكي يصدر صوتاً عندما تقوم بتحديد تطبيق أو خيار على شاشة اللمس.
- صوت قفل الشاشة: اضبط الجهاز لكي يصدر صوتاً عندما تقوم بقفل أو إلغاء قفل شاشة اللمس.
- ملاحظات اللمس: اضبط الجهاز لكي يهتز عند لمس المفاتيح.
- تطبيقات SAMSUNG: تغيير إعدادات الإشعارات لكل تطبيق.
- صدور صوت عند النقر: اضبط على الجهاز لكي يصدر صوتاً عند لمس أحد المفاتيح.
- اهتزاز عند النقر: اضبط على الجهاز لكي يهتز عند لمس أحد المفاتيح.
- خرج الصوت: حدد تنسيق خرج صوتي لاستخدامه عند توصيل الجهاز بأجهزة HDMI. لا تدعم بعض الأجهزة ضبط الصوت المحيطي.

الشاشة

قم بتخصيص الضبط الخاص بالشاشة.

- خلفية الشاشة:
 - الشاشة الرئيسية: حدد صورة خلفية للشاشة الرئيسية.
 - قفل الشاشة: حدد صورة خلفية للشاشة المقفلة.
 - شاشتا القفل والرئيسية: حدد صورة خلفية للشاشة الرئيسية وشاشة القفل.
- لوحة الإشعارات: قم بتخصيص العناصر التي تظهر على لوحة الإشعارات.
- الإطار المتعدد: اضبط الجهاز لكي تستخدم لوحة الإطار المتعدد.
- وضع الشاشة: حدد وضع عرض.
 - ديناميكي: استخدم هذا الوضع لجعل درجة الشاشة أكثر سطوعاً.
 - قياسي: استخدم هذا الوضع للأماكن المحيطة العادية.
 - سينما: استخدم هذا العرض للأماكن المحيطة المعتمدة مثل الغرفة المظلمة.
- السطوع: اضبط سطوع الشاشة.
- زمن توقف الشاشة: حدد طول الفترة الزمنية التي ينتظرها الجهاز قبل إيقاف تشغيل الضوء الخلفي للشاشة.
- حلم اليقظة: اضبط الجهاز لتشغيل شاشة توقف عند توصيل جهازك بحامل مكتبي أو عند شحنه.
- الشاشة الذكية:
 - السكون الذكي: اضبط الجهاز بحيث يمنع انطفاء الضوء الخلفي للشاشة أثناء النظر إلى الشاشة.
 - أسلوب الخط: قم بتغيير نوع الخط لنص الشاشة.
 - حجم الخط: قم بتغيير حجم الخط.
 - عرض نسبة الشحن بالبطارية: اضبط الجهاز لعرض المدة المتبقية في البطارية.

التخزين

اعرض معلومات الذاكرة للجهاز وبطاقة الذاكرة، أو قم بتنسيق بطاقة الذاكرة.



تؤدي تهيئة بطاقة ذاكرة إلى محو جميع البيانات من بطاقة الذاكرة بشكل دائم.



السعة الفعلية المتاحة على الذاكرة الداخلية تقل عن السعة المحددة وذلك لأن نظام التشغيل والتطبيقات الافتراضية تشغل جزءاً من الذاكرة. قد تتغير السعة المتاحة عندما تقوم بترقية الجهاز.

نمط توفير الطاقة

قم بتنشيط وضع توفير الطاقة وقم بتغيير الضبط لوضع توفير الطاقة.

- أداء وحدة المعالجة المركزية: اضبط الجهاز لتقييد بعض استخدامات موارد النظام.
- إخراج الشاشة: اضبط الجهاز لتقليل سطوع الشاشة.
- إلغاء تفعيل ملاحظات اللمس: اضبط الجهاز لإيقاف تشغيل الاهتزاز عند لمس المفاتيح.
- تعرف على توفير الطاقة: اكتشف كيفية تقليل استهلاك البطارية.

البطارية

اعرض مقدار الطاقة المستهلكة من البطارية بواسطة الجهاز.

مدير التطبيقات

اعرض التطبيقات الموجودة في الجهاز وقم بإدارتها.

التطبيقات الافتراضية

تحديد إعداد افتراضي لاستخدام التطبيقات.

المستخدمون

اضبط ملفات تعريف المستخدمين الخاصة بالإعدادات المخصصة وإدارتها.

موقع

قم بتغيير الضبط لأذونات معلومات الموقع.

- **النمط:** تحديد أسلوب لجمع بيانات الموقع.
- **طلبات الموقع الأخيرة:** عرض التطبيقات التي تطلب معلومات عن موقعك الحالي واستخدام البطارية لكل منها.
- **خدمات الموقع:** عرض خدمات الموقع التي يستخدمها جهازك.
- **الأماكن المفضلة لدي:** قم بإعداد ملفات التعريف التي ستستخدم لمواقع محددة عند استخدام مزايا GPS أو Wi-Fi أو البلوتوث للعثور على موقعك الحالي.

قفل الشاشة

قم بتغيير الضبط للشاشة المقفلة.

- **تأمين الشاشة:** قم بتنشيط ميزة قفل الشاشة. قد تختلف الخيارات التالية وذلك حسب ميزة قفل الشاشة المحددة.
- **تطبيقات مصغرة لشاشة القفل:** يتم تطبيق الضبط فقط عندما تضبط خيار قفل التبديل.
- **ساعة أو رسالة شخصية:** اضبط الجهاز بحيث يعرض ساعة أو رسالة شخصية على الشاشة المقفلة. قد تختلف الخيارات التالية وذلك حسب اختيارك.
- بالنسبة للساعة:
- **ساعة مزدوجة:** اضبط الجهاز لعرض الساعة بعقارب على الشاشة المقفلة.
- **حجم الساعة:** قم بتغيير حجم الساعة.
- **عرض التاريخ:** اضبط الجهاز بحيث يعرض التاريخ مع الساعة.
- **معلومات المالك:** أدخل المعلومات التي تظهر مع الساعة.

بالنسبة للرسالة الشخصية:

- **تعديل الرسالة الشخصية:** قم بتعديل الرسالة الشخصية.
- **تأثير إلغاء القفل:** حدد تأثيراً عند إلغاء قفل الشاشة.
- **تأثير الحبر:** تغيير لون تأثير الحبر. يتوفر تأثير الحبر فقط مع القلم S.
- **نص المساعدة:** اضبط الجهاز لعرض نص التعليمات على الشاشة المقفلة.
- **التنبيه أثناء التواجد في شاشة القفل:** اضبط الجهاز للتعرف على أمر التنبيه عند قفل الشاشة.
- **تعيين أمر التنبيه:** اضبط أمر التنبيه لتشغيل **S Voice** أو قم بإجراء وظيفة محددة.
- **الملاحظة المنبثقة على شاشة القفل:** اضبط الجهاز بحيث يقوم بتشغيل Popup Note عند الضغط مرتين على الشاشة المقفلة، مع الضغط على زر قلم S Pen.

الحماية

قم بتغيير الضبط لتأمين الجهاز بطاقة SIM أو USIM.

- **تشفير الجهاز:** اضبط كلمة مرور لتشفير البيانات المحفوظة على الجهاز. يجب عليك إدخال كلمة المرور في كل مرة تقوم بتشغيل الجهاز.



قم بشحن البطارية قبل تمكين هذا الضبط لأن ذلك قد يستغرق أكثر من ساعة لتشفير البيانات.

- **تشفير بطاقة SD خارجية:** اضبط الجهاز لتشفير الملفات على بطاقة ذاكرة.
- في حالة قيامك بإعادة تعيين الجهاز إلى الإعدادات الافتراضية للمصنع مع تمكين هذا الضبط، فلن يتمكن الجهاز من قراءة الملفات المشفرة. قم بتعطيل هذا الضبط قبل إعادة ضبط الجهاز.
- **أدوات التحكم عن بعد:** ضبط الجهاز للتحكم فيه عن بُعد من خلال الإنترنت عند فقده أو تعرضه للسرقة. لاستخدام هذه الميزة، يجب عليك تسجيل الدخول إلى حساب سامسونج.
- **تسجيل الحساب:** قم بإضافة أو عرض حسابات سامسونج.
- **استخدام شبكات لاسلكية:** اضبط الجهاز للسماح بجمع بيانات الموقع، أو تحديد موقعه عبر شبكة Wi-Fi أو شبكة محمول عند فقده أو تعرضه للسرقة.



- **تنبيه تغيير بطاقة SIM:** تنشيط ميزة "البحث عن الجهاز" التي تساعد في تحديد موقعه عند فقده أو تعرضه للسرقة أو إلغاء تنشيطها.
- **الانتقال إلى موقع الويب:** الوصول إلى صفحة Find my mobile على الويب (findmymobile.samsung.com). يمكنك تتبع جهازك المحمول المسروق أو المفقود والتحكم فيه من خلال موقع بحث عن هاتفي المحمول على الويب.
- **إعداد قفل بطاقة SIM:**
 - **قفل بطاقة SIM:** قم بتنشيط أو إلغاء تنشيط ميزة قفل PIN لطلب رمز PIN قبل استخدام الجهاز.
 - **تغيير رمز PIN لبطاقة SIM:** قم بتغيير رمز PIN المستخدم للوصول إلى بيانات SIM أو USIM.
- **جعل كلمات المرور مرئية:** افتراضياً، يقوم الجهاز بإخفاء كلمات المرور لدواعي الأمان. اضبط الجهاز لعرض كلمات المرور أثناء إدخالها.
- **مسؤولو الأجهزة:** اعرض مسؤولي الجهاز المثبتين على الجهاز. يمكنك السماح لمسؤولي الجهاز لتطبيق سياسات جديدة على الجهاز.
- **مصادر غير معروفة:** اختيار تثبيت التطبيقات من أي مصدر. في حالة عدم اختياره، قم بتنزيل التطبيقات فقط من سوق Play.
- **التحقق من التطبيقات:** اضبط الجهاز بحيث يسمح لـ Google بالتحقق من التطبيقات للتأكد من عدم وجود أية برامج ضارة قبل تثبيته.
- **نوع التخزين:** تعيين نوع التخزين لملفات أوراق الاعتماد.
- **بيانات الاعتماد الموثوق بها:** استخدم الشهادات وأوراق الاعتماد لضمان الأمان لتطبيقات متنوعة.
- **تثبيت من وحدة تخزين الجهاز:** قم بتثبيت الشهادات المشفرة المخزنة على مخزن USB.
- **مسح بيانات الاعتماد:** امسح محتويات أوراق الاعتماد من الجهاز وأعد ضبط كلمة المرور.

اللغة والإدخال

قم بتغيير الضبط لإدخال النص. قد لا تتوفر بعض الوظائف، وذلك حسب نوع اللغة المحددة.

اللغة

حدد لغة العرض لكل القوائم والتطبيقات.

إفتراضي

حدد نوع لوحة مفاتيح افتراضية لإدخال النصوص.

لوحة مفاتيح Samsung

لتغيير ضبط لوحة مفاتيح سامسونج، اضغط على .

قد تختلف الخيارات المتاحة حسب منطقتك أو مزود الخدمة الخاص بك.



- **تحديد لغات الإدخال:** حدد اللغات لإدخال النص.
- **نص تنبؤي:** قم بتنشيط وضع النص التنبؤي لتوقع الكلمات حسب إدخالك وعرض اقتراحات الكلمات. يمكنك أيضاً تخصيص ضبط توقع الكلمات.
- **استبدال تلقائي:** اضبط الجهاز بحيث يقوم بتصحيح الكلمات التي بها أخطاء إملائية أو الكلمات غير الكاملة عن طريق الضغط على شريط المسافة أو علامة الترقيم.
- **تكبير تلقائي:** اضبط الجهاز لتكبير الحرف الأول تلقائياً بعد علامة ترقيم نهائية، مثل نقطة، علامة استفهام، أو علامة تعجب.
- **تباعد تلقائي:** ضبط الجهاز لإدخال مسافة بين الأحرف تلقائياً.
- **ترقيم تلقائي:** اضبط الجهاز لإدراج مسافة عندما تضغط ضغطاً مزدوجاً على شريط المسافة.
- **سحب لوحة المفاتيح:**
 - **لا شيء:** ضبط الجهاز لتنشيط ميزة إيماءة السحب للوحة المفاتيح.
 - **إدخال مستمر:** اضبط الجهاز لإدخال النص بواسطة المسح باليد على لوحة المفاتيح.
 - **التحكم بالموشر:** تمكين ميزة تنقل لوحة المفاتيح الذكية أو تعطيلها لتحريك المؤشر عن طريق التمرير على لوحة المفاتيح.

- الصوت: اضبط على الجهاز لكي يصدر صوتاً عند لمس أحد المفاتيح.
- الاهتزاز: اضبط على الجهاز لكي يهتز عند لمس أحد المفاتيح.
- معاينة الحرف: اضبط الجهاز لعرض صورة كبيرة لكل حرف يتم الضغط عليه.
- اكتشاف القلم: اضبط الجهاز لكي يفتح لوحة الكتاب اليدوية عندما تضغط على الحقل باستخدام قلم S.
- برنامج تعليمي: تعلم كيفية إدخال نص باستخدام لوحة مفاتيح سامسونج.
- إعادة ضبط الإعدادات: أعد تعيين ضبط لوحة مفاتيح سامسونج.

الكتابة بالصوت من Google

- لتغيير ضبط الإدخال الصوتي، اضغط على .
- اختيار لغات الإدخال: حدد اللغات لإدخال النص.
- حظر الكلمات المسيئة: اضبط الجهاز لمنعه التعرف على الكلمات العدائية عند الإدخال الصوتي.
- التعرف على الكلام في وضع عدم الاتصال: قم بتنزيل بيانات اللغة وتثبيتها للإدخال الصوتي من دون اتصال.

البحث الصوتي

- اللغة: حدد لغة لميزة التعرف على الصوت.
- **“OK Google” hotword detection**: اضبط الجهاز لبدء التعرف على الصوت عندما تقل أمر التنبيه أثناء استخدام تطبيق البحث.

قد لا تتوفر هذه الميزة حسب منطقتك أو مزود الخدمة الخاص بك.



- إخراج الكلام: اضبط الجهاز لتوفير ملاحظات صوتية لتنبيهك إلى الإجراء الحالي.
- حظر الكلمات المسيئة: قم بإخفاء الكلمات العدوانية من نتائج البحث الصوتي.
- التعرف على الكلام في وضع عدم الاتصال: قم بتنزيل بيانات اللغة وتثبيتها للإدخال الصوتي من دون اتصال.
- التعرف المخصص: اضبط الجهاز لاستخدام معلومات من لوحة معلومات Google الخاصة بك لتحسين دقة التعرف على الكلام.
- سماعة رأس بلوتوث: اضبط الجهاز بحيث يسمح بالبحث الصوتي بواسطة سماعة رأس البلوتوث، وذلك عندما تكون متصلة بالجهاز.

خيارات تحويل نص إلى كلام

- **محرك TTS المفضل:** حدد محرك البحث عن الكلام. لتغيير الضبط لمحركات البحث عن الكلام، اضغط على ⚙️.
- **سرعة الحديث:** حدد سرعة لميزة تحويل النص إلى كلام.
- **الاستماع إلى مثال:** استمع إلى النص المنطوق كمثال.
- **حالة اللغة الافتراضية:** عرض حالة اللغة الافتراضية لميزة تحويل النص إلى كلام.

سرعة المؤشر

اضبط سرعة المؤشر للماوس أو لوحة التتبع المتصلة بالجهاز.

سحابة

قم بتغيير الضبط لمزامنة البيانات أو الملفات مع حساب سامسونج أو مخزن سحابة Dropbox.

النسخ الاحتياطي وإعادة الضبط

قم بتغيير الضبط لإدارة الضبط والبيانات.

- **النسخ الاحتياطي لبياناتي:** اضبط الجهاز لنسخ الضبط وبيانات التطبيقات نسخًا احتياطيًا في خادم Google.
- **نسخ الحساب احتياطيًا:** اضبط أو قم بتعديل حساب النسخ الاحتياطي لـ Google.
- **استعادة تلقائية:** اضبط الجهاز لاستعادة الضبط وبيانات التطبيقات عند إعادة تثبيت التطبيقات عليه.
- **إعادة تعيين بيانات المصنع:** أعد ضبط إعداداتك على القيم الافتراضية للمصنع لحذف جميع بياناتك.

إضافة حساب

أضف حسابات بريد إلكتروني أو SNS.

الحركة

قم بتنشيط ميزة إدراك الحركة وقم بتغيير الضبط الذي يتحكم في إدراك الحركة في الجهاز.

- **التنبه الذكي:** اضبط الجهاز لكي ينبهك في حالة ما إذا كان لديك مكالمات فائتة أو رسائل جديدة عندما تلتقط الجهاز.
- **الإمالة للتكبير:** اضبط الجهاز للتكبير أو التصغير أثناء عرض الصور في **الاستوديو** أو عرض صفحات الويب، وذلك عندما تضغط مطولاً على نقطتين بأصابعك ثم قم بإمالة الجهاز للخلف أو للأمام.
- **تدوير لنقل الرمز:** اضبط الجهاز لنقل عنصر إلى صفحة أخرى عند الضغط مع الاستمرار على العنصر ثم تدوير الجهاز ناحية اليسار أو اليمين.
- **تحريك لاستعراض الصور:** اضبط الجهاز للتمرير خلال إحدى الصور بواسطة نقل الجهاز في أي اتجاه عند تكبير الصورة.
- **إعدادات الحساسية:** اضبط سرعة رد الفعل لكل حركة.
- **تعرف على الحركات:** اعرض الدروس التعليمية للتحكم في الحركات.

التحكم الصوتي

اضبط الجهاز ليميز الأوامر الصوتية للتحكم في جهازك. يمكنك تحديد الميزات المطلوب التحكم بها باستخدام الأوامر الصوتية.

إذا تم تنشيط اهتزاز عند الرنين، فلن يتمكن الجهاز من تمييز الأوامر الصوتية عند ورود أي مكالمات.



قلم S

قم بتغيير الضبط لاستخدام قلم S.

- **صوت توصيل/فصل القلم:** اضبط الجهاز لكي يصدر صوتاً عند إدخال قلم S أو عند سحبه من الفتحة.
- **العرض السريع:** اضبط الجهاز بحيث يقوم بإظهار مؤشر قلم S عند مرور قلم S فوق الشاشة.
- **الصوت وملاحظات اللمس:** اضبط الجهاز لإصدار صوت واهتزاز عند الحوم فوق الملفات، أو الأهداف، أو الخيارات.
- **إعدادات الأمر السريع:** قم بتهيئة الضبط للأمر السريع.
- **تعليمات قلم S:** ادخل معلومات التعليمات لاستخدام قلم S.

ملحقات

قم بتغيير ضبط الملحقات.

- **صوت الإرساء:** اضبط الجهاز لإصدار صوت عند توصيل جهازك بإرساء سطح المكتب أو عند فصله عنه.
- **خرج الصوت:** اضبط الجهاز لاستخدام مكبر صوت الإرساء عند توصيل جهازك بإرساء سطح المكتب.

التاريخ و الوقت

ادخل وقم بتعديل الضبط التالي للتحكم في كيفية عرض الجهاز للوقت والتاريخ.

إذا ظلت البطارية فارغة بالكامل، أو في حالة إنها من الجهاز، يتم إعادة تعيين التاريخ والوقت.



- **التاريخ والوقت التلقائي:** قم بالتحديث التلقائي للوقت والتاريخ عند التنقل عبر المناطق الزمنية.
- **ضبط التاريخ:** اضبط التاريخ الحالي يدوياً.
- **ضبط الوقت:** اضبط الوقت الحالي يدوياً.

- **منطقة زمنية تلقائية:** اضبط الجهاز لتلقي معلومات المنطقة الزمنية من الشبكة عندما تقوم بالتنقل عبر المناطق الزمنية.
- **تحديد المنطقة الزمنية:** اضبط المنطقة الزمنية الرئيسية.
- **استخدام تنسيق ٢٤ ساعة:** عرض الوقت بتنسيق ٢٤ ساعة.
- **تحديد تنسيق التاريخ:** حدد تنسيق التاريخ.

إمكانية الوصول

تعتبر خدمات إمكانية الوصول من بين الميزات الخاصة لمن يعانون من بعض الإعاقات البدنية. ادخل وقم بتعديل الضبط التالي لتحسين إمكانية الوصول إلى الجهاز.

- **تدوير تلقائي للشاشة:** اضبط الواجهة للتدوير تلقائيًا عندما تقوم بتدوير الجهاز.
- **زمن توقف الشاشة:** حدد طول الفترة الزمنية التي ينتظرها الجهاز قبل إيقاف تشغيل الضوء الخلفي للشاشة.
- **نطق كلمات المرور:** اضبط الجهاز لقراءة كلمات المرور بصوت عالي والإدخال باستخدام Talkback.
- **الرد على/إنهاء المكالمات:**
 - **الرد على مكالمات بالنقر:** اضبط الجهاز للرد على مكالمات عند الضغط على زر قبول المكالمات مرتين.
 - **استخدام التحكم الصوتي:** ضبط الجهاز بحيث يقوم بالرد على المكالمات أو يرفضها باستخدام الأوامر الصوتية.
 - **الضغط على مفتاح التشغيل:** اضبط الجهاز لإنهاء مكالمات عند الضغط على زر "الطاقة".
- **عرض الاختصار:** إضافة اختصار لضبط إمكانية الوصول أو TalkBack في القائمة السريعة التي تظهر عندما تضغط مع الاستمرار على زر الطاقة.
- **TalkBack:** قم بتنشيط TalkBack، والذي يوفر ملاحظات صوتية.
- **حجم الخط:** قم بتغيير حجم الخط.
- **إيماءات التكبير:** اضبط الجهاز للتكبير والتصغير بواسطة إشارات الأصابع.
- **ألوان سلبية:** اعكس ألوان الشاشة لتحسين الرؤية.

- **اختصار إمكانية الوصول:** اضبط الجهاز بحيث يقوم بتنشيط Talkback عندما تضغط مطولاً على زر التشغيل، ثم اضغط مطولاً على الشاشة بإصبعين.
- **خيارات تحويل نص إلى كلام:**
 - **محرك TTS المفضل:** حدد محرك البحث عن الكلام. لتغيير الضبط لمحرك البحث عن الكلام، اضغط على .
 - **سرعة الحديث:** حدد سرعة لميزة تحويل النص إلى كلام.
 - **الاستماع إلى مثال:** استمع إلى النص المنطوق كمثال.
 - **حالة اللغة الافتراضية:** عرض حالة اللغة الافتراضية لميزة تحويل النص إلى كلام.
- **توازن الصوت:** اضبط موازنة الصوت عند استخدام سماعة الرأس الثنائية.
- **صوت أحادي:** قم بتمكين الصوت الأحادي عندما تستمع إلى الصوت عبر سماعة أذن واحدة.
- **إيقاف تشغيل جميع الأصوات:** اكتم جميع أصوات الجهاز.
- **إخطار الفلاش:** ضبط الفلاش بحيث يومض عندما تتلقى مكالمات واردة، أو رسائل جديدة، أو إشعارات.
- **العناوين الفرعية لـ Google (CC):** ضبط الجهاز ليقوم بعرض التسميات التوضيحية على المحتوى المدعوم من Google ولتغيير إعدادات التسميات التوضيحية.
- **العناوين الفرعية لـ Samsung (CC):** ضبط الجهاز ليقوم بعرض التسميات التوضيحية على المحتوى المدعوم من سامسونج ولتغيير إعدادات التسميات التوضيحية.
- **مدة الضغط المستمر:** ضبط وقت التعرف الخاص بالضغط المطول على الشاشة.

حول الجهاز

ادخل إلى معلومات الجهاز وقم بتحديث برنامج الجهاز.

إعدادات Google

استخدم هذا التطبيق لضبط إعدادات بعض الميزات التي يوفرها Google. اضغط على إعدادات Google على شاشة التطبيقات.

حل المشكلات

قبل الاتصال بمركز خدمة سامسونج، يُرجى تجربة الحلول التالية. قد لا يتم تنطبق بعض المواقف على الجهاز.

عند تشغيل الجهاز أو أثناء استخدامه، فسوف يطلب منك إدخال أحد الرموز التالية:

- كلمة المرور: عند تفعيل ميزة قفل الجهاز، يجب عليك إدخال كلمة المرور التي قمت بضبطها للجهاز.
- PIN: عند استخدام الجهاز لأول مرة أو عند تفعيل طلب رمز PIN، يجب عليك إدخال رمز PIN المرفق مع بطاقة SIM أو USIM. يمكنك تعطيل هذه الميزة باستخدام القائمة قفل بطاقة SIM.
- PUK: يتم إغلاق بطاقة SIM أو USIM، عادةً كنتيجة لإدخال رمز PIN بطريقة خاطئة عدة مرات. يجب إدخال رمز PUK المقدم من جانب مزود الخدمة.
- PIN2: عند تدخل إلى قائمة تطلب منك إدخال رمز PIN2، يجب عليك إدخال رمز PIN2 المرفق ببطاقة SIM أو USIM. لمعرفة التفاصيل، يُرجى الاتصال بمزود الخدمة الخاص بك.

يعرض الجهاز الشبكة أو رسائل الخطأ الخاصة بالخدمة

- عندما تتواجد في مناطق تكون فيها الإشارات ضعيفة أو الاستقبال ضعيفاً، فقد تفقد الاستقبال. انتقل إلى منطقة أخرى وحاول ثانية. أثناء التنقل، قد تظهر رسائل الخطأ بشكل متكرر.
- لا يمكنك الوصول إلى بعض الخيارات بدون اشتراك. اتصل بمزود الخدمة لمزيد من التفاصيل.

الجهاز لا يعمل

- عندما تفرغ طاقة البطارية بالكامل، لا يعمل الجهاز. قم بشحن البطارية بالكامل قبل تشغيل الجهاز.
- ربما لم يتم إدخال البطارية بطريقة صحيحة. أدخل البطارية مرة أخرى.
- امسح نقطتي التلامس ذات اللون الذهبي وأدخل البطارية مرة أخرى.

تستجيب شاشة اللمس ببطء أو بشكل غير صحيح

- في حالة قيامك بوضع غطاء واقى أو ملحقات اختيارية على شاشة اللمس، فقد لا تعمل شاشة اللمس بطريقة صحيحة.
- في حالة ارتدائك قفازات، إذا لم تكن يديك نظيفة أثناء لمس الشاشة، أو في حالة قيامك بالضغط على الشاشة باستخدام أشياء حادة أو بواسطة أطراف أصابعك، فإن شاشة اللمس قد تتعطل.
- يمكن تعطل شاشة اللمس في حال وجود الرطوبة أو عند تعرضها للمياه.
- أعد تشغيل جهازك لمسح أي أعطاء مؤقتة بالبرنامج.
- تأكد من تحديث برنامج جهازك بأحدث نسخة.
- إذا تعرضت شاشة اللمس للخدش أو التلف، فيمكنك التفضل بزيارة مركز خدمة سامسونج.

يتجمد جهازك أو تظهر أخطاء فادحة

- إذا توقف جهازك عن العمل أو علق، فقد تحتاج إلى إغلاق التطبيقات أو إعادة إدخال البطارية وتشغيل الجهاز لاستعادة عمل الوظائف. في حالة تجمد الجهاز وعدم صدور أي استجابة منه، اضغط مع الاستمرار على زر الطاقة لمدة تتراوح بين ٨ و ١٠ ثوانٍ لإعادة تشغيله.
- إذا لم يحل هذا المشكلة، أعد ضبط بيانات المصنع. على شاشة التطبيقات، اضغط على **الضبط** ← **النسخ الاحتياطي وإعادة الضبط** ← **إعادة تعيين بيانات المصنع** ← **إعادة تعيين الجهاز** ← **مسح الكل**. قبل القيام بإعادة ضبط بيانات المصنع، تذكر أن تقوم بعمل نسخة احتياطية من جميع البيانات المهمة المخزنة على الجهاز.
- في حالة استمرار عدم حل المشكلة، اتصل بمركز خدمة سامسونج.

لا يمكن إجراء المكالمات

- تأكد من استخدامك لشبكة الهاتف الخليوي الصحيحة.
- تأكد من أنك لم تقم بضبط ميزة حظر المكالمات لرقم الهاتف الذي تتصل به.
- تأكد من أنك لم تقم بضبط ميزة حظر المكالمات لرقم الهاتف الوارد.

لا يمكن للآخرين سماعك وأنت تتحدث أثناء المكالمة

- تأكد من أنك لا تحجب الميكروفون المضمن.
- احرص على أن يكون الميكروفون قريباً من فمك.
- في حالة استخدام سماعة رأس، تأكد من توصيلها بشكل سليم.

يصدر صوت صدى أثناء إجراء المكالمات

اضبط مستوى الصوت بالضغط على مفتاح مستوى الصوت أو انتقل إلى منطقة أخرى.

شبكة الهاتف الخليوي أو شبكة الإنترنت مفصولة دوماً، أو مستوى جودة الراديو رديئة

- تأكد من أنك لا تعترض طريق الهوائي الداخلي للجهاز.
- عندما تتواجد في مناطق تكون فيها الإشارات ضعيفة أو الاستقبال ضعيفاً، فقد تفقد الاستقبال. ربما تعاني من مشكلات في الاتصال بسبب وجود مشكلات في المحطة الأساسية لمزود الخدمة. انتقل إلى منطقة أخرى وحاول ثانية.
- عند استخدام الجهاز أثناء التنقل، فقد تتعطل خدمات الشبكة اللاسلكية بسبب وجود مشكلات في شبكة مزود الخدمة.

رمز البطارية فارغ

البطارية منخفضة. أعد شحن البطارية أو استبدل البطارية.

البطارية لا تشحن بطريقة صحيحة (بالنسبة لأجهزة الشحن المعتمدة من سامسونج)

- تأكد من توصيل الشاحن بطريقة صحيحة.
- إذا كانت أطراف البطارية غير نظيفة، فقد لا يتم شحن البطارية بطريقة صحيحة، أو قد يتوقف تشغيل الجهاز. امسح نقطتي التلامس ذات اللون الذهبي وحاول شحن البطارية مرة أخرى.
- البطاريات الموجودة في بعض الأجهزة لا يتم استبدالها بواسطة المستخدم. لكي تستبدل البطارية، تفضل بزيارة مركز خدمة سامسونج.

طاقة البطارية تنفذ بطريقة أسرع مقارنة بما كانت عليه عند شرائها

- عندما تتعرض البطارية لدرجات حرارة شديدة البرودة أو شديدة السخونة، فإن الشحن قد ينخفض.
- يزيد استهلاك البطارية عندما تستخدم ميزات الرسائل أو بعض التطبيقات، مثل الألعاب أو الإنترنت.
- البطارية قابلة للاستهلاك ويقل عمر طاقة البطارية بمرور الوقت.

جهازك ساخن عند لمسه

عند استخدام التطبيقات التي تتطلب مزيداً من الطاقة أو عند استخدام تطبيقات على جهازك لفترة زمنية ممتدة، فقد يسخن جهازك. وهذا يعد أمراً طبيعياً، وينبغي ألا يؤثر على عمر الجهاز أو على أدائه.

تظهر رسائل الخطأ عند تشغيل الكاميرا

يجب توفر ذاكرة كافية في جهازك وطاقة بطارية كافية لتشغيل تطبيق الكاميرا. إذا تلقيت رسالة خطأ عند تشغيل الكاميرا، فجرب ما يلي:

- قم بشحن البطارية أو استبدلها ببطارية مشحونة بالكامل.
- قم بإخلاء جزء من الذاكرة عن طريق نقل الملفات إلى جهاز كمبيوتر أو بحذف ملفات من جهازك.
- أعد تشغيل الجهاز. إذا كنت لا تزال تواجه متاعب مع تطبيق الكاميرا بعد محاولة هذه التلميحات، فاتصل بمركز خدمة سامسونج.

جودة الصور أقل من صورة المعاينة

- جودة الصور قد تختلف وذلك حسب ما يحيط بك وتقنيات التصوير التي تستخدمها.
- في حالة التقاط صور في أماكن مظلمة، أو أثناء الليل، أو في أماكن مغلقة، فقد يحدث تشوش في الصورة أو قد تخرج الصور بعيداً عن التركيز.

تظهر رسائل الخطأ عند فتح ملفات الوسائط

- إذا تلقيت رسائل خطأ أو ملفات وسائط متعددة فلا تقوم بتشغيلها عندما تفتحها على جهازك، فجرب الآتي:
- قم بإخلاء جزء من الذاكرة عن طريق نقل الملفات إلى جهاز كمبيوتر أو بحذف ملفات من جهازك.
- تأكد أن ملف الموسيقى ليس محمياً بنظام Digital Rights Management (DRM). إذا كان الملف محمياً بنظام DRM، تأكد من أن لديك الترخيص أو المفتاح السليم لتشغيل الملف.
- تأكد أن تنسيقات الملفات مدعومة بواسطة الجهاز. في حالة عدم دعم تنسيق ملف، مثل DivX أو AC3، قم بتنصيب تطبيق يدعمه. لتأكيد تنسيقات الملفات التي يدعمها جهازك، فتفضل بزيارة www.samsung.com.

- يدعم جهازك الصور ولقطات الفيديو الملتقطة بواسطة الجهاز. الصور ولقطات الفيديو الملتقطة بواسطة أجهزة أخرى قد لا تعمل بطريقة صحيحة.
- جهازك يدعم ملفات الوسائط المتعددة المعتمدة بواسطة مزود خدمة الشبكة أو مزودي الخدمات الإضافية. بعض المحتوى الذي يتم تدويره على الإنترنت، مثل نغمات الرنين، أو لقطات الفيديو، أو ورق الحائط، قد لا يعمل بطريقة صحيحة.

لم يتم تحديد موقع جهاز بلوتوث آخر

- تأكد من تنشيط ميزة لاسلكي البلوتوث على جهازك.
- تأكد من تنشيط ميزة لاسلكي البلوتوث على الجهاز الذي تريد الاتصال به.
- تأكد من وجود جهازك وجهاز البلوتوث الآخر ضمن الحد الأقصى لنطاق البلوتوث (١٠ أمتار).
- إذا لم تؤدي التلميحات الموضحة أعلاه إلى حل المشكلة، اتصل على مركز خدمة سامسونج.

لا يتم تأسيس اتصال عند توصيل الجهاز بالكمبيوتر

- تأكد أن كابل USB الذي تستخدمه متوافق مع الجهاز.
- تأكد من وجود برنامج التشغيل المناسب مثبت ومحدث على جهاز الكمبيوتر الخاص بك.
- إذا كنت أحد مستخدمي Windows XP، فتأكد من توفر نظام التشغيل Windows XP Service Pack 3 أو أعلى على الكمبيوتر لديك.
- تأكد من توفر Samsung Kies أو Windows Media Player 10 أو أعلى على الكمبيوتر.

الجهاز لا يمكنه البحث عن موقعك الحالي

قد يتم إعاقة إشارات GPS في بعض المواقع مثل الأماكن المغلقة. اضبط الجهاز لاستخدام Wi-Fi أو شبكة المحمول للبحث عن موقعك الحالي في هذه المواقع.

تمت سرقة البيانات المخزنة على الجهاز

قم دوماً بعمل نسخ احتياطية من جميع البيانات المخزنة على الجهاز. وإلا فلن تتمكن من استعادة البيانات في حالة تلفها أو سرقتها. سامسونج ليست مسؤولة عن فقدان البيانات على الجهاز.

تظهر فجوة صغيرة حول الجزء الخارجي من غلاف الجهاز

- هذه الفجوة عبارة عن ميزة صناعية مهمة وقد تحدث بعض الاهتزازات البسيطة أو اهتزاز لأجزاء.
- وبمرور الوقت، فإن الاحتكاك بين الأجزاء قد يتسبب في اتساع هذه الفجوة قليلاً.

قد يختلف بعض المحتوى عن جهازك وذلك حسب المنطقة، أو مزود الخدمة، أو إصدار البرنامج، ويخضع هذا المحتوى للتغيير بدون إشعار مسبق.

