



SM-G901F

# Manual de usuario

# Contenido

## Lea la siguiente información antes de empezar

### Para empezar

- 8 Diseño del dispositivo
- 10 Botones
- 11 Contenido de la caja
- 12 Insertar la tarjeta SIM o USIM y la batería
- 15 Cargar la batería
- 18 Insertar una tarjeta de memoria
- 20 Encender y apagar el dispositivo
- 20 Sujetar el dispositivo
- 21 Bloquear y desbloquear el dispositivo

### Nociones básicas

- 22 Usar la pantalla táctil
- 25 Iconos indicadores
- 26 Panel de notificaciones y panel de ajustes rápidos
- 30 Pantalla de inicio y aplicaciones
- 34 Abrir aplicaciones
- 34 Instalar o desinstalar aplicaciones
- 36 Introducir texto
- 39 Usar la función de ahorro de energía
- 41 Acceder a la información de ayuda

## Personalizar

- 42 Cambiar al modo Sencillo
- 42 Administrar las pantallas de inicio y aplicaciones
- 45 Cambiar la función de bloqueo de pantalla
- 46 Definir un fondo de pantalla
- 46 Cambiar la melodía
- 47 Configurar cuentas
- 47 Mover contactos desde otros dispositivos al suyo

## Conectividad red

- 49 Conectarse a una red móvil
- 49 Conectarse a una red Wi-Fi
- 51 Usar la función Download booster
- 51 Usar el interruptor de Smart network
- 52 Funciones de anclaje y zonas Wi-Fi

## Movimientos y funciones de accesibilidad

- 54 Movimientos de control
- 58 Air view
- 58 Multiwindow
- 63 Caja de herramientas
- 64 Operación con una mano
- 65 Aumentar la sensibilidad de la pantalla táctil

## Teléfono

- 66 Realizar llamadas
- 69 Recibir llamadas
- 70 Durante una llamada

## Contactos

- 72 Añadir contactos
- 73 Administrar contactos

## Mensajes y correo electrónico

- 76 Mensajes
- 79 Correo electrónico
- 81 Google Mail

## Cámara

- 83 Capturar fotos o vídeos
- 85 Usar el efecto HDR (tonos ricos)
- 85 Usar el modo de enfoque selectivo
- 87 Iniciar la Cámara en la pantalla de bloqueo
- 87 Usar el modo de disparo
- 88 Usar el modo Captura y más
- 90 Usar el modo Cámara dual
- 91 Usar el modo Tour virtual
- 93 Aplicar efectos de filtro
- 93 Usar la función de zoom
- 94 Usar el modo Visor remoto
- 95 Modificar los ajustes de la cámara

## Galería

- 98 Ver contenido en el dispositivo
- 100 Modificar contenidos en el dispositivo
- 102 Acceder a las opciones adicionales
- 102 Etiquetar caras
- 103 Usar Tag Buddy

## Internet y redes sociales

- 104 Internet
- 105 Chrome
- 106 Hangouts

## S Health

- 107 Acerca de S Health
- 108 Comenzar a usar S Health
- 109 Personalizar la pantalla principal de S Health
- 110 Usar los menús de S Health
- 111 Medir la cantidad de pasos
- 113 Registrar datos de ejercicios
- 120 Registrar el consumo de alimentos
- 122 Controlar el peso
- 124 Usar los menús adicionales
- 125 Configurar los ajustes de S Health

## Funciones de voz

- 127 S Voice
- 129 Grabadora
- 131 Búsqueda por voz
- 132 Modo Coche

## Multimedia

- 140 Música
- 143 Vídeo
- 145 YouTube
- 146 Flipboard
- 146 Google+
- 146 Fotos
- 147 Play Books
- 147 Play Movies
- 147 Play Games
- 148 Play Music
- 148 Play Kiosco

## Seguridad

- 149 Escáner dactilar
- 153 Modo Privado

## Protección

- 155 Modo Emergencia
- 157 Enviar mensajes de ayuda
- 158 Notificación por condiciones climáticas graves (Geo News)

## Utilidades

- 160 S Finder
- 161 Calendario
- 164 Calculadora
- 164 Reloj
- 166 Drive
- 166 Dropbox

- 167 Google
- 168 Modo Niños
- 171 Lupa
- 172 Maps
- 172 Notas
- 173 Mis Archivos
- 175 Linterna

## Conectarse con otros dispositivos

- 176 NFC
- 178 Bluetooth
- 181 S Beam
- 182 Conexión rápida
- 186 Smart Remote
- 189 Screen Mirroring
- 191 Usar la función de impresión móvil

## Administrador de dispositivo y datos

- 192 Actualizar el dispositivo
- 193 Transferir archivos entre el dispositivo y un ordenador
- 194 Realizar copias de seguridad y restaurar datos
- 195 Restablecer los datos

## Ajustes

- 196 Acerca de los ajustes
- 196 AJUSTES RÁPIDOS
- 196 CONEXIONES DE RED
- 201 CONECTAR Y COMPARTIR



202	SONIDO Y PANTALLA
206	PERSONALIZACIÓN
208	MOVIMIENTO
209	USUARIO Y COPIA DE SEGURIDAD
210	SISTEMA
217	APLICACIONES
224	Ajustes de Google

246	Usar el modo de pulsación simple
246	Configurar los ajustes de accesibilidad
248	Usar otras funciones útiles

## Solución de problemas

### Accesibilidad

225	Accesibilidad
226	Usar el botón Inicio para abrir los menús de accesibilidad
226	Configurar el acceso directo de accesibilidad
227	TalkBack
237	Cambiar el tamaño de la fuente
238	Ampliar la pantalla
238	Definir recordatorios de notificaciones
239	Invertir los colores de la pantalla
239	Ajuste de color
240	Configurar la notificación de flash
240	Desactivar todos los sonidos
240	Personalizar los ajustes de subtítulos
241	Ajustar el balance de sonido
241	Usar el audio monofónico
241	Usar el detector de llanto de bebés
242	Usar la respuesta de vibración automática
242	Usar los menús de asistencia
244	Encender la pantalla con la función Air gesture
244	Usar la función de Smart Scroll
245	Configurar las opciones del retraso de pulsación
245	Usar el modo de control de interacción
246	Responder o finalizar llamadas

# Lea la siguiente información antes de empezar

Este dispositivo ofrece comunicación móvil y servicios multimedia con los últimos estándares y la experiencia tecnológica de Samsung. Este manual de usuario y la información disponible en [www.samsung.com](http://www.samsung.com) contienen detalles sobre las funciones del dispositivo.

- Lea este manual antes de usar el dispositivo para garantizar el uso correcto y seguro.
- Las descripciones se basan en los ajustes predeterminados del dispositivo.
- Algunos de los contenidos pueden diferir del dispositivo, según la región, el proveedor de servicios o el software del dispositivo.
- El contenido (contenido de alta calidad) que exija un alto uso de la CPU y la memoria RAM afectará el rendimiento general del dispositivo. Las aplicaciones relacionadas con el contenido podrían no funcionar correctamente, según las especificaciones del dispositivo y el entorno en el que lo use.
- Samsung no se hace responsable de los problemas de rendimiento provocados por aplicaciones de cualquier proveedor aparte de Samsung.
- Samsung no se hace responsable de los problemas de rendimiento o las incompatibilidades provocados por la edición de los ajustes de registro o la alteración del software del sistema operativo. El intento de personalizar el sistema operativo puede provocar que el dispositivo o las aplicaciones funcionen de forma incorrecta.
- El software, las fuentes de sonido, los fondos de pantalla, las imágenes y los demás contenidos multimedia que vienen con el dispositivo tienen una licencia de uso limitado. Extraer y usar estos materiales para propósitos comerciales o de otra naturaleza constituye una violación de las leyes de derechos de autor. Los usuarios son completamente responsables del uso ilegal de los recursos multimedia.
- Es posible que incurra en gastos adicionales por los servicios de datos, como los mensajes, la carga y descarga, la sincronización automática o el uso de los servicios de ubicación. Para evitar cargos adicionales, seleccione un plan de datos apropiado. Para más información, póngase en contacto con su proveedor de servicios.
- Las aplicaciones predeterminadas que vienen con el dispositivo se encuentran sujetas a actualizaciones y podrían dejar de ser compatibles sin previo aviso. En caso de tener alguna pregunta sobre una de las aplicaciones incluidas con el dispositivo, póngase en contacto con el Servicio de Atención Técnica (SAT) de Samsung. En el caso de las aplicaciones instaladas por el usuario, póngase en contacto con los proveedores de servicios correspondientes.
- Si modifica el sistema operativo del dispositivo o instala software de fuentes no oficiales, podría provocar el mal funcionamiento del dispositivo y la corrupción o la pérdida de datos. Estas acciones constituyen una violación del acuerdo de licencia de Samsung y anularán la garantía.

## Iconos instructivos



**Advertencia:** situaciones que pueden provocarle lesiones a usted o a otras personas



**Precaución:** situaciones que pueden provocar daños al dispositivo o a otros equipos



**Nota:** notas, consejos de uso o información adicional

# Para empezar

## Diseño del dispositivo

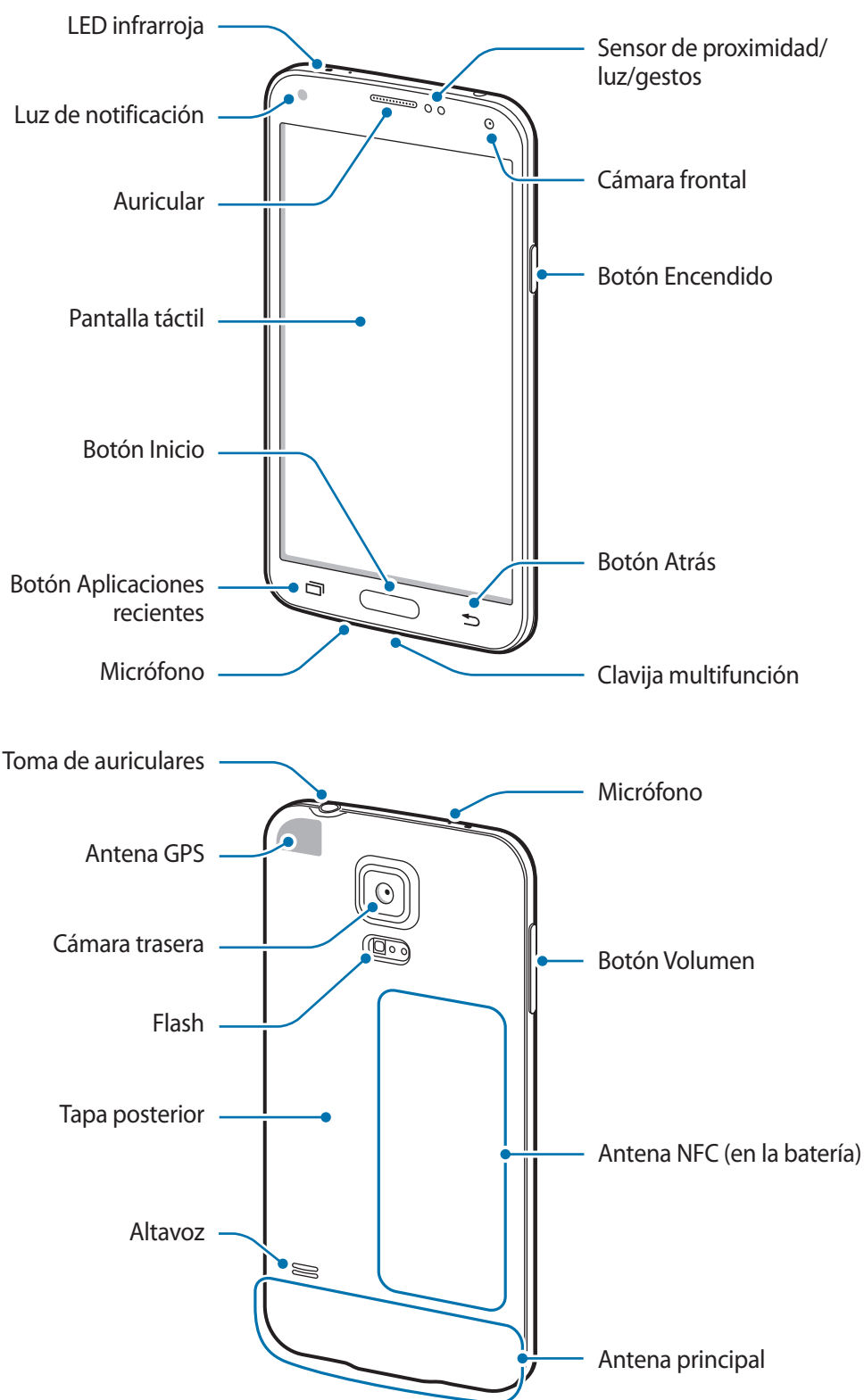



- No cubra el área de la antena con las manos u otros objetos. Esto podría provocar problemas de conectividad o agotar la batería.
- Se recomienda usar un protector de pantalla aprobado por Samsung. Los protectores de pantalla no aprobados podrán provocar errores de funcionamiento en los sensores.





## Mantener la resistencia al polvo y al agua

El dispositivo podría dañarse si el agua o el polvo entran en él. Siga estas sugerencias cuidadosamente para evitar daños en el dispositivo y mantener la resistencia al polvo y al agua.

- No sumerja el dispositivo en el agua a más de 1 m de profundidad ni lo mantenga sumergido durante más de 30 minutos.
- Asegúrese de que las tapas de la parte posterior y la clavija multifunción estén fuertemente cerradas. De lo contrario, podrían no proteger al dispositivo contra el agua y el polvo.
- No sumerja el dispositivo en el agua durante mucho tiempo.
- No exponga el dispositivo al **agua en movimiento fuerte**, como el agua de un grifo, las olas del mar o una cascada.
- No abra las tapas del dispositivo cuando este se encuentre en el agua o en lugares muy húmedos, como piscinas o baños.
- No abra la tapa posterior con las manos mojadas o si el dispositivo está mojado.
- **El sello de goma alrededor de la tapa posterior** es una parte importante del dispositivo. Tenga cuidado al abrir y cerrar la tapa posterior para evitar dañar el sello de goma. Además, asegúrese de que el sello de goma esté libre de desechos tales como arena o polvo para evitar daños en el dispositivo.
- No retire la cubierta de la clavija multifunción del dispositivo.
- **Si el dispositivo queda expuesto al agua, séquelo cuidadosamente con un paño limpio y suave. Si el dispositivo queda expuesto a otro líquido diferente al agua, enjuáguelo con agua inmediatamente y séquelo cuidadosamente con un paño limpio y suave. Si no enjuaga el dispositivo con agua y lo seca según las instrucciones, podría provocar errores de operación o defectos estéticos.**
- **Si deja caer el dispositivo o si este recibe un impacto**, la tapa posterior y la de la clavija multifunción podrían aflojarse. Asegúrese de que todas las tapas estén correctamente alineadas y cerradas.

- Si ha sumergido el dispositivo en el agua o el micrófono o el altavoz están mojados, el sonido podría no ser claro durante las llamadas. Asegúrese de que el micrófono o el altavoz estén limpios y secos limpiándolos con un paño seco.
- El diseño resistente al agua del dispositivo provocará que vibre suavemente en ciertas condiciones. Las vibraciones en estas condiciones, como por ejemplo cuando el nivel de volumen es alto, son normales y no afectan al rendimiento del dispositivo.
- La pantalla táctil y otras funciones podrían no funcionar correctamente si usa el dispositivo en el agua o en otros líquidos.
- El dispositivo fue sometido a pruebas en un ambiente controlado, y se ha demostrado que es resistente al agua y al polvo en situaciones específicas (cumple con los requisitos de la clasificación IP67 según se describe en la norma internacional IEC 60529, grados de protección proporcionada por carcasas [Código IP]; condiciones de prueba: 15–35 °C, 86–106 kPa, 1 metro, 30 minutos). A pesar de esta clasificación, el dispositivo no es resistente a los daños provocados por el agua en cualquier situación.

## Botones

Botón	Función
 <b>Encendido</b>	<ul style="list-style-type: none"> <li>• Manténgalo pulsado para encender o apagar el dispositivo.</li> <li>• Púselo para bloquear o desbloquear el dispositivo. Cuando se apaga la pantalla táctil, el dispositivo entra en modo de bloqueo.</li> </ul>
 <b>Aplicaciones recientes</b>	<ul style="list-style-type: none"> <li>• Púselo para abrir la lista de aplicaciones recientes.</li> <li>• Manténgalo pulsado para acceder a las opciones adicionales de la pantalla actual.</li> </ul>
 <b>Inicio</b>	<ul style="list-style-type: none"> <li>• Púselo para desbloquear el dispositivo. Cuando se apaga la pantalla táctil, el dispositivo entra en modo de bloqueo.</li> <li>• Púselo para volver a la pantalla de inicio.</li> <li>• Púselo dos veces para iniciar <b>S Voice</b>.</li> <li>• Manténgalo pulsado para iniciar <b>Google</b>.</li> </ul>
 <b>Atrás</b>	<ul style="list-style-type: none"> <li>• Púselo para volver a la pantalla anterior.</li> </ul>

Botón	Función
 <b>Volumen</b>	<ul style="list-style-type: none"><li>• Púselo para ajustar el volumen del dispositivo.</li></ul>

## Contenido de la caja

En la caja encontrará los siguientes artículos:

- Dispositivo
- Batería
- Guía de inicio rápido



- Los elementos que vienen con el dispositivo y cualquier accesorio disponible pueden variar según la región o el proveedor de servicios.
- Los elementos suministrados están diseñados sólo para este dispositivo y podrían no ser compatibles con otros.
- La apariencia y las especificaciones están sujetas a cambios sin previo aviso.
- Podrá comprar accesorios adicionales en su distribuidor local de Samsung. Asegúrese de que sean compatibles con el dispositivo antes de comprarlos.
- Algunos accesorios, como los dispositivos de acoplamiento, podrían no tener el mismo certificado de resistencia al agua o al polvo.
- Use sólo accesorios aprobados por Samsung. El uso de accesorios no aprobados podría provocar problemas de rendimiento y errores de funcionamiento que no se encuentren cubiertos por la garantía.
- La disponibilidad de todos los accesorios se encuentra sujeta a cambio según las empresas fabricantes. Para obtener más información acerca de los accesorios disponibles, consulte el sitio web de Samsung.

## Insertar la tarjeta SIM o USIM y la batería

Inserte la tarjeta SIM o USIM que le suministró el proveedor de servicios de telefonía móvil, y la batería incluida.



- El dispositivo sólo admite tarjetas microSIM.
- Algunos servicios LTE podrían no estar disponibles según su proveedor de servicios. Para obtener detalles acerca de la disponibilidad del servicio, póngase en contacto con el proveedor de servicios.

**1** Retire la tapa posterior.

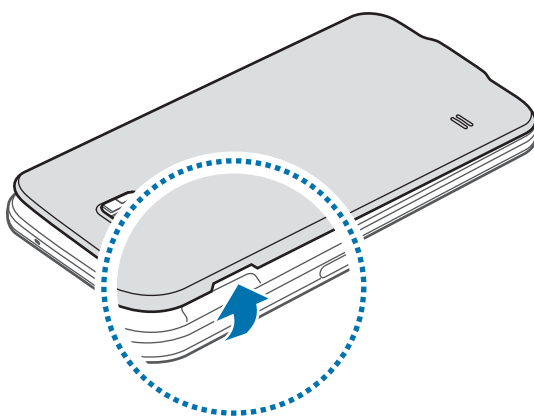

Tenga cuidado de no dañarse las uñas al retirar la tapa posterior.



No doble ni gire la tapa posterior excesivamente. Si lo hace, podría dañarla.



## 2 Introduzca la tarjeta SIM o USIM de modo que el chip quede orientado hacia abajo.

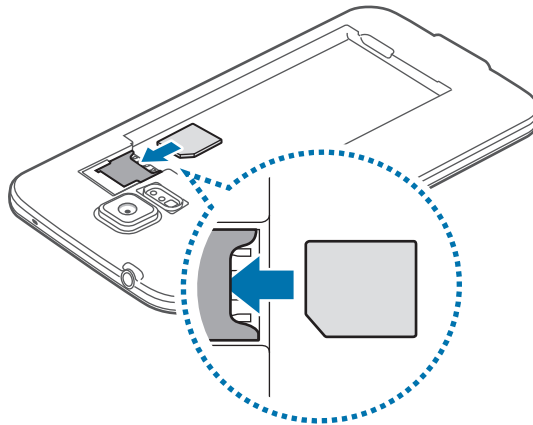

- No inserte una tarjeta de memoria en la ranura de la tarjeta SIM. Si se atasca una tarjeta de memoria en la ranura de la tarjeta SIM, lleve el dispositivo al Servicio de Atención Técnica (SAT) de Samsung para retirarla.
- Tenga cuidado de no perder la tarjeta SIM o USIM ni dejar que otras personas la usen. Samsung no se hace responsable de los daños o inconvenientes provocados por la pérdida o el robo de tarjetas.

## 3 Inserte la batería.

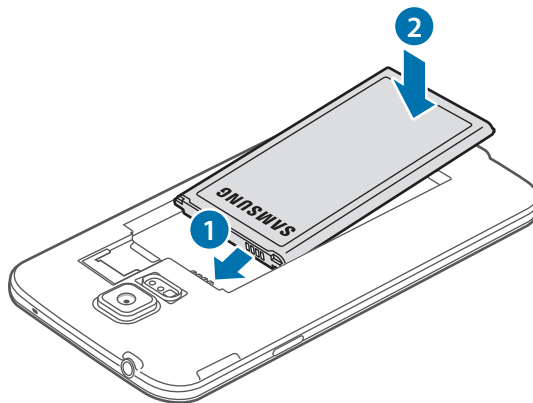

#### 4 Vuelva a colocar la tapa posterior.

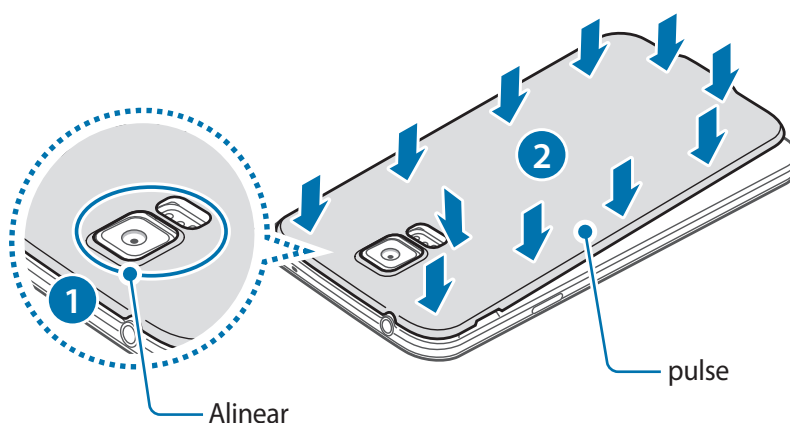

- Asegúrese de que la tapa posterior esté correctamente cerrada.
- Use solo tapas posteriores y accesorios aprobados por Samsung en el dispositivo.

### Retirar la tarjeta SIM o USIM y la batería

1 Retire la tapa posterior.

2 Retire la batería.

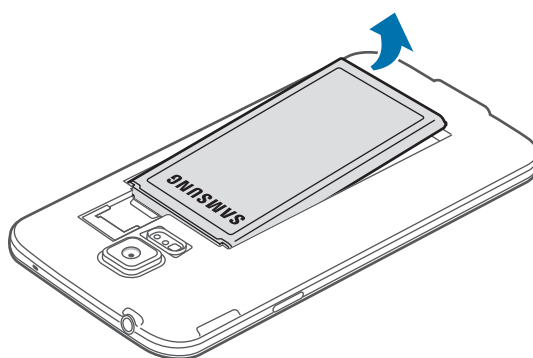

- 3 Empuje la tarjeta SIM o USIM con el dedo, y después retírela.

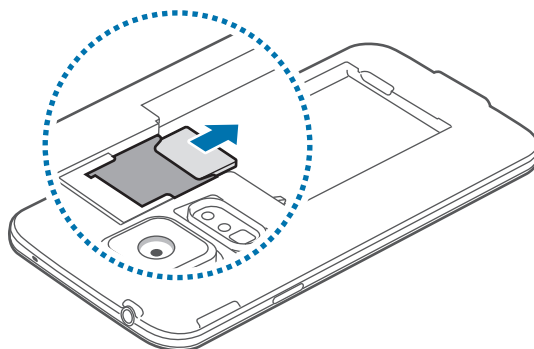

## Cargar la batería

Use el cargador para cargar la batería antes de usar el dispositivo por primera vez. También podrá usar un ordenador para cargar la batería mediante un cable USB.



Utilice sólo cargadores, baterías y cables aprobados por Samsung. Los cargadores o cables no aprobados pueden provocar que la batería explote o dañe el dispositivo.



- Cuando el nivel de batería sea bajo, el icono de la batería estará vacío.
- Si la batería está completamente descargada, no podrá encender el dispositivo inmediatamente después de conectar el cargador. Espere a que la batería agotada se cargue durante algunos minutos antes de encender el dispositivo.
- Si utiliza varias aplicaciones a la vez, aplicaciones de red o aplicaciones que requieran una conexión con otro dispositivo, la batería se agotará rápidamente. Para evitar desconectarse de la red o perder energía durante la transferencia de datos, siempre use estas aplicaciones después de cargar la batería por completo.

- 1 Conecte el cable USB al adaptador de alimentación USB.
- 2 Abra la cubierta de la clavija multifunción.
- 3 Cuando use un cable USB, conecte el cable USB en el lado derecho de la clavija multifunción tal y como se muestra en la imagen a continuación.

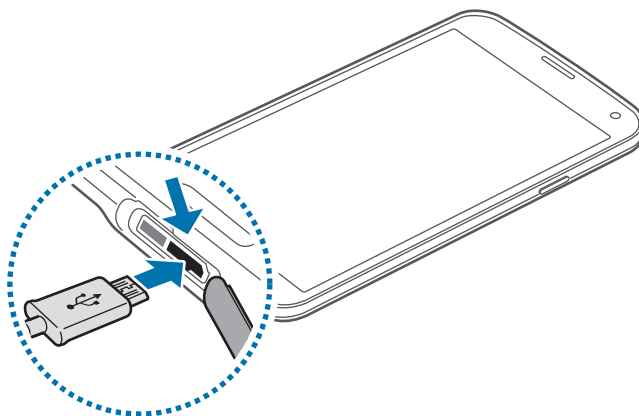

- Si conecta el cargador de forma incorrecta, podría provocar daños graves al dispositivo. La garantía no cubre ningún daño provocado por el mal uso.
- Asegúrese de que la tapa posterior y la cubierta de la clavija multifunción estén fuertemente cerradas para evitar que entre agua o polvo en el dispositivo. Las tapas abiertas o sueltas podrían permitir el paso del agua o el polvo, los cuales podrían entrar en el dispositivo y provocar daños.
- Asegúrese de no dañar o retirar la tapa de la clavija multifunción. Si la tapa se daña o se sale, el dispositivo podría sufrir daños por agua.

- 4 Conecte el adaptador de alimentación USB en una toma de corriente.



- Puede utilizar el dispositivo mientras se está cargando, pero puede tardar más en cargar la batería por completo.
- Si el dispositivo recibe una alimentación inestable mientras se carga, la pantalla táctil podría no funcionar. Si esto sucede, desconecte el cargador del dispositivo.
- Es posible que el dispositivo se caliente mientras se está cargando. Esto es normal y no afecta a la vida útil ni al rendimiento del dispositivo. Si la batería se calienta más de lo normal, el cargador podría dejar de cargar.
- Si el dispositivo no se carga correctamente, llévelo junto con el cargador al Servicio de Atención Técnica (SAT) de Samsung.

**5** Cuando la batería esté totalmente cargada, desconecte el dispositivo del cargador. Desconecte primero el cargador del dispositivo, y luego de la toma de corriente.



No retire la batería antes de retirar el cargador. Esto podría dañar el dispositivo.



El cargador no tiene interruptor de encendido y apagado, por tanto, para cortar el suministro eléctrico, el usuario debe quitar el cargador de la red, además cuando está conectado debe permanecer cerca del enchufe. Para ahorrar energía, desenchufe el cargador cuando no esté en uso.

**6** Cierre la cubierta de la clavija multifunción.

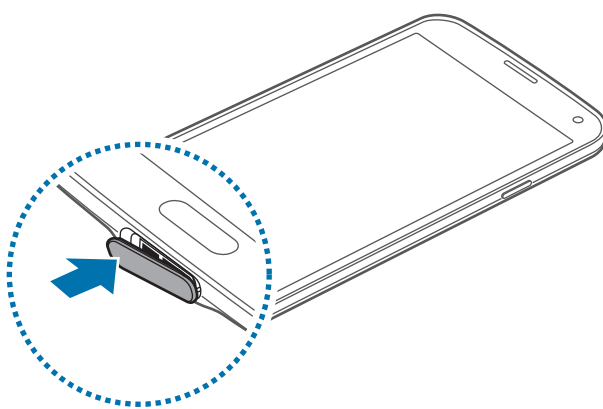

Asegúrese de que la cubierta de la clavija multifunción esté correctamente cerrada.

## Reducir el consumo de batería

El dispositivo ofrece opciones que ayudan a ahorrar batería. Al personalizar estas opciones y desactivar las funciones en segundo plano, podrá utilizar el dispositivo durante más tiempo antes de volver a cargarlo:

- Cuando no esté usando el dispositivo, cambie al modo de suspensión pulsando el botón Encendido.
- Cierre las aplicaciones innecesarias con el administrador de tareas.
- Desactive la función Bluetooth.
- Desactive la función Wi-Fi.
- Desactive la sincronización automática de las aplicaciones.
- Disminuya el tiempo de retroiluminación.
- Disminuya el brillo de la pantalla.

## Insertar una tarjeta de memoria

El dispositivo admite tarjetas de memoria con capacidades máximas de 128 GB. Según el fabricante y el tipo de tarjeta de memoria, algunas tarjetas podrían no ser compatibles con el dispositivo.



- Algunas tarjetas de memoria podrían no ser completamente compatibles con el dispositivo. El uso de una tarjeta de memoria no compatible puede dañar el dispositivo o la tarjeta de memoria y puede dañar los datos almacenados en la tarjeta.
- Asegúrese de insertar la tarjeta de memoria con el lado correcto hacia arriba.



- El dispositivo admite los sistemas de archivos FAT y exFAT para las tarjetas de memoria. Si inserta una tarjeta formateada con un sistema de archivos diferente, el dispositivo le solicitará que reformatee la tarjeta de memoria.
- La escritura y el borrado frecuentes de datos acortarán la vida útil de la tarjeta de memoria.
- Cuando inserte una tarjeta de memoria en el dispositivo, el directorio de archivos de la tarjeta de memoria aparecerá en la carpeta **Mis Archivos** → **Tarjeta SD**.

1 Retire la tapa posterior.

2 Inserte una tarjeta de memoria de modo que los contactos queden orientados hacia abajo.

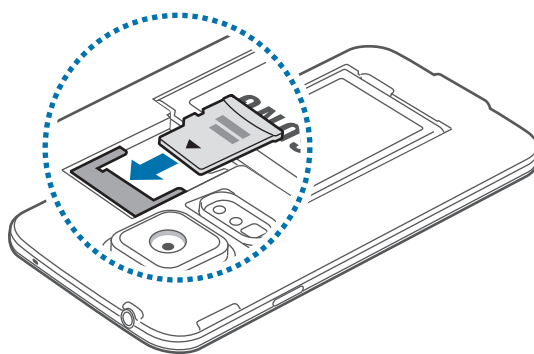

3 Vuelva a colocar la tapa posterior.

## Retirar la tarjeta de memoria

Antes de retirar una tarjeta de memoria, deshabilítela para realizar una extracción segura. En la pantalla de inicio, pulse **Menú** → **Ajustes** → **Almacenamiento** → **Retirar tarjeta SD**.

- 1 Retire la tapa posterior.
- 2 Retire la tarjeta de memoria.
- 3 Vuelva a colocar la tapa posterior.



No retire la tarjeta de memoria mientras el dispositivo esté transfiriendo información o accediendo a ella. Si lo hace, podría provocar la pérdida o la corrupción de los datos, o podría dañar la tarjeta de memoria o el dispositivo. Samsung no se hace responsable de pérdidas provocadas por el mal uso de tarjetas de memoria dañadas, incluyendo la pérdida de datos.

## Formatear la tarjeta de memoria

Una tarjeta de memoria formateada en un ordenador podría no ser compatible con el dispositivo. Formatee la tarjeta de memoria en el dispositivo.

En la pantalla de inicio, pulse **Menú** → **Ajustes** → **Almacenamiento** → **Formatear tarjeta SD** → **Formatear tarjeta SD** → **Eliminar todo**.



Antes de formatear la tarjeta de memoria, recuerde realizar copias de seguridad de todos los datos importantes almacenados en el dispositivo. La garantía del fabricante no cubre la pérdida de datos ocasionada por las acciones del usuario.

## Encender y apagar el dispositivo

Cuando encienda el dispositivo por primera vez, siga las instrucciones en la pantalla para configurarlo.

Mantenga pulsado el botón Encendido durante algunos segundos para encender el dispositivo.

Para apagar el dispositivo, mantenga pulsado el botón Encendido y después pulse **Apagar**.

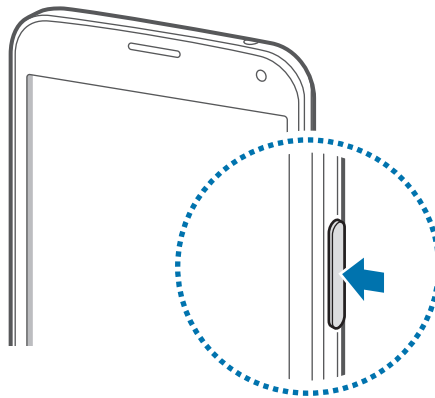

Respete todas las advertencias publicadas y las indicaciones del personal cuando se encuentre en áreas en las que el uso de dispositivos inalámbricos esté restringido, como aviones y hospitales.

## Sujetar el dispositivo

No cubra el área de la antena con las manos u otros objetos. Esto podría provocar problemas de conectividad o agotar la batería.



## Bloquear y desbloquear el dispositivo

Al pulsar el botón Encendido, la pantalla se apagará y el dispositivo pasará al modo de bloqueo. Si no usa el dispositivo durante un tiempo específico, este se bloqueará automáticamente.

Para desbloquear el dispositivo, pulse el botón Encendido o el botón Inicio y deslice el dedo en cualquier dirección dentro de la zona de desbloqueo de la pantalla.

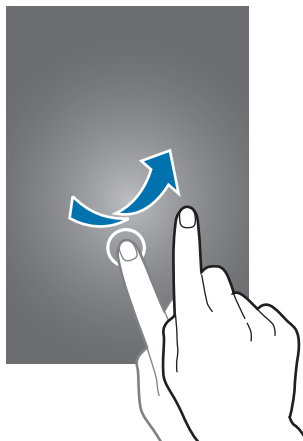

Podrá cambiar el código de desbloqueo para desbloquear el dispositivo. Consulte [Cambiar la función de bloqueo de pantalla](#) para obtener más detalles.

# Nociones básicas

## Usar la pantalla táctil



- No deje que la pantalla táctil entre en contacto con otros dispositivos eléctricos. Las descargas electrostáticas pueden hacer que la pantalla táctil no funcione correctamente.
- Para evitar dañar la pantalla táctil, no la toque o pulse con elementos puntiagudos ni la presione excesivamente con los dedos.



- El dispositivo podría no reconocer las entradas táctiles que realice cerca de los bordes de la pantalla, dado que estos se encuentran fuera del área de reconocimiento táctil.
- Si deja la pantalla táctil inactiva durante mucho tiempo, podrían aparecer imágenes superpuestas (quemado de pantalla) o desvirtuadas. Cuando no use el dispositivo, apague la pantalla táctil.
- Se recomienda usar los dedos al usar la pantalla táctil.

## Pulsar

Para abrir una aplicación, seleccionar un elemento del menú, pulsar un botón de la pantalla o introducir un carácter con el teclado de la pantalla, pulse la pantalla con el dedo.

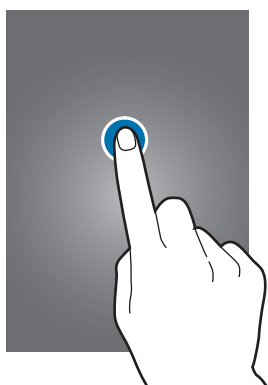

## Mantener pulsado

Mantenga pulsado un elemento durante más de 2 segundos para acceder a las opciones disponibles.



## Arrastrar

Para mover un icono o una miniatura, mantenga pulsado el elemento y arrástrelo hasta la ubicación que quiera.

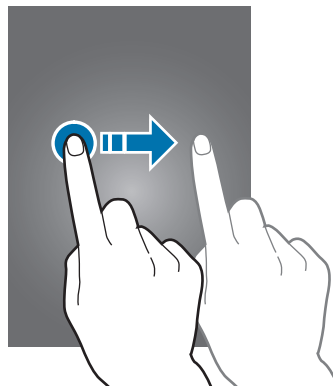

## Doble pulsación

Pulse dos veces una página web o una imagen para aumentar el zoom. Pulse dos veces nuevamente para volver al tamaño original.

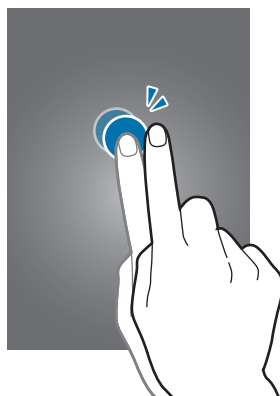

## Deslizar

Deslice la pantalla de inicio o la pantalla de aplicaciones hacia la izquierda o derecha para ver otro panel. Deslice la pantalla hacia arriba o abajo para desplazarse a lo largo de una página web o una lista, como la lista de contactos.

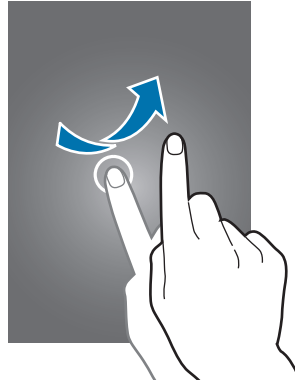

## Pellizcar

Separe dos dedos en una página web, un mapa o una imagen para aumentar el zoom. Júntelos para reducir el zoom.

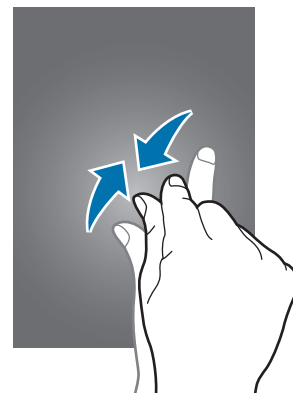







## Iconos indicadores

Los iconos que aparecen en la barra de estado contienen información acerca del estado del dispositivo. Los iconos que aparecen en la siguiente tabla son los más comunes.



La barra de estado podría no aparecer en la parte superior de la pantalla en algunas aplicaciones. Para mostrar la barra de estado, arrastre la parte superior de la pantalla hacia abajo.

Icono	Significado
	Sin señal
	Intensidad de la señal
	Itinerancia (Roaming)
	Red GPRS conectada
	Red EDGE conectada
	Red UMTS conectada
	Red HSDPA conectada
	Red HSPA+ conectada
	Red LTE conectada
	Red LTE-A conectada
	Wi-Fi conectado
	Función Bluetooth activada
	GPS activado
	Llamada en curso
	Llamada perdida
	Función Air browse activada
	Función Smart stay o Smart pause activada
	Sincronizado con la web
	Conectado con un ordenador
	Sin tarjeta SIM ni USIM
	Nuevo mensaje de texto o multimedia

Icono	Significado
	Alarma activada
	Modo Silencio activado
	Modo de vibración activado
	Modo Avión activado
	Se produjo un error o se requiere precaución
	Nivel de carga de la batería

## Panel de notificaciones y panel de ajustes rápidos

### Usar el panel de notificaciones

Al recibir nuevas notificaciones, como mensajes o llamadas perdidas, aparecerán iconos indicadores en la barra de estado. Para ver más información acerca de los iconos, abra el panel de notificaciones y vea los detalles.

Para abrir el panel de notificaciones, arrastre la barra de estado hacia abajo.

Para cerrar el panel de notificaciones, arrastre la barra desde la parte inferior de la pantalla hacia arriba.

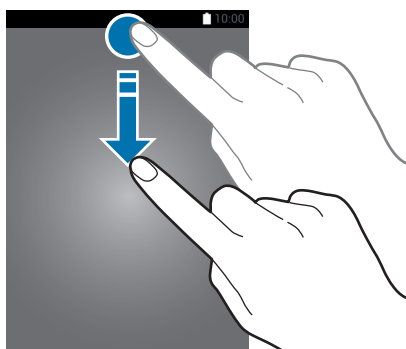

Podrá usar las siguientes funciones en el panel de notificaciones.



## Ajustar el brillo

Para configurar el dispositivo para que ajuste el brillo automáticamente, seleccione **Auto**. Para ajustar el brillo manualmente a partir del nivel automático, arrastre la barra de ajuste de brillo hacia la izquierda o hacia la derecha.

Si el nivel de batería es bajo, la barra de ajuste de brillo desaparecerá del panel de notificaciones.

## Usar el panel de ajustes rápidos

El panel de notificaciones cuenta con una serie de botones de ajustes rápidos. Para ver o acceder a más botones de ajustes rápidos, abra el panel de ajustes rápidos. Al abrir el panel de ajustes rápidos, podrá activar o desactivar varias funciones o configurar los ajustes.

Para abrir el panel de ajustes rápidos, arrastre la barra de estado hacia abajo con dos dedos.

Para cerrar el panel de ajustes rápidos, arrastre la barra desde la parte inferior de la pantalla hacia arriba.

Para volver a organizar las opciones de los botones de ajustes rápidos en el panel de notificaciones, pulse , mantenga pulsado un elemento, y después arrástrelo hacia otra ubicación.

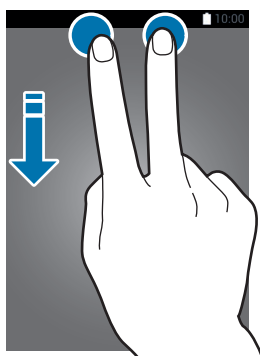

Use las siguientes opciones:

- **Wi-Fi:** activa o desactiva la función Wi-Fi. Consulte [Conectarse a una red Wi-Fi](#) para obtener más detalles.
- **Ubicación:** activa o desactiva la función GPS.
- **Sonido / Vibración / Silencio:** activa o desactiva el modo de sonido y el modo Silencio. Podrá configurar el dispositivo para que vibre o desactive todos los sonidos en el modo Silencio.
- **Rotar pantalla:** permite o evita que la interfaz gire al girar el dispositivo.



Algunas aplicaciones no permiten la rotación de la pantalla.

- **Bluetooth:** activa o desactiva la función Bluetooth.
- **Datos móviles:** activa o desactiva la conexión de datos móviles.



- **Download booster:** activa o desactiva la función Download booster. Consulte [Usar la función Download booster](#) para obtener más detalles.
- **Ultra ahorro:** activa o desactiva el modo ultrahorro de energía. Consulte [Usar la función de ahorro de energía](#) para obtener más detalles.
- **Multi Window:** configura el dispositivo para usar Multi Window. Consulte [Multiwindow](#) para obtener más detalles.
- **Caja de herram.:** oculta o muestra el icono de la caja de herramientas. Consulte [Caja de herramientas](#) para obtener más detalles.
- **Mobile hotspot:** activa o desactiva la función de zona Wi-Fi. Consulte [Funciones de anclaje y zonas Wi-Fi](#) para obtener más detalles.
- **Screen Mirroring:** activa o desactiva la función Screen Mirroring. Consulte [Screen Mirroring](#) para obtener más detalles.
- **NFC:** activa o desactiva la función NFC. Consulte [NFC](#) para obtener más detalles.
- **Sinc:** activa o desactiva la sincronización automática de aplicaciones.
- **Smart stay:** activa o desactiva la función de Smart Stay. Al activar esta función, la pantalla permanecerá encendida durante el tiempo que la mire.
- **Smart pause:** activa o desactiva la función Smart pause. Al activar esta función, el dispositivo pausará la reproducción automáticamente cuando retire la vista de la pantalla.
- **Ahorro energía:** activa o desactiva el modo de ahorro de energía. Consulte [Usar la función de ahorro de energía](#) para obtener más detalles.
- **Modo bloqueo:** activa o desactiva el modo de bloqueo. En el modo de bloqueo, el dispositivo bloqueará las notificaciones. Para seleccionar las notificaciones que quiera bloquear, pulse **Ajustes** → **Modo de bloqueo**.
- **Modo avión:** activa o desactiva el modo Avión.
- **Modo Coche:** activa o desactiva el modo Coche. Consulte [Modo Coche](#) para obtener más detalles.
- **Modo Privado:** activa o desactiva el modo Privado. Consulte [Modo Privado](#) para obtener más detalles.
- **Sensib táctil:** activa o desactiva la función Sensibilidad táctil. Consulte [Aumentar la sensibilidad de la pantalla táctil](#) para obtener más detalles.

# Pantalla de inicio y aplicaciones

## Pantalla de inicio

La pantalla de inicio es el punto de partida para acceder a todas las funciones del dispositivo. Contiene widgets, accesos directos a las aplicaciones, y otras funciones. Los widgets son aplicaciones pequeñas que inician funciones específicas para proporcionar información y un acceso rápido y cómodo en la pantalla de inicio.

La pantalla de inicio puede tener varios paneles. Desplácese hacia la izquierda o hacia la derecha para ver más paneles. Para personalizar la pantalla de inicio, consulte [Administrar las pantallas de inicio y aplicaciones](#) para obtener más detalles.



## Opciones de la pantalla de inicio

Mantenga pulsada una zona vacía, o junte los dedos en la pantalla de inicio para acceder a las opciones disponibles.

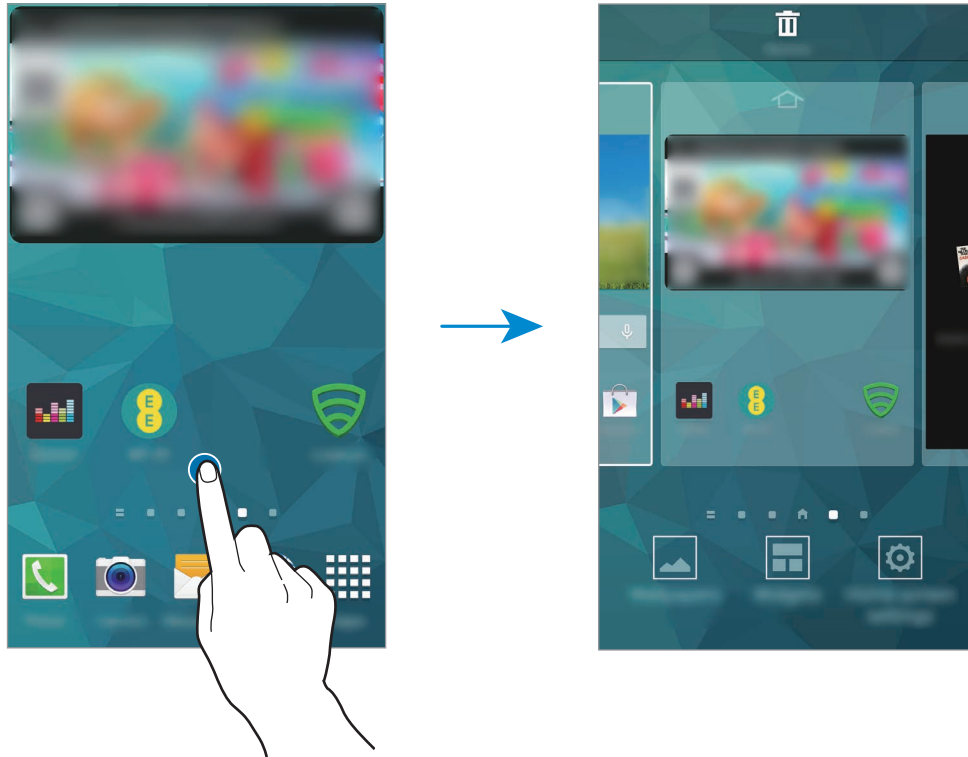



## Uso de My Magazine

Pulse  o desplácese hacia la derecha en la pantalla de inicio para abrir **My Magazine**.

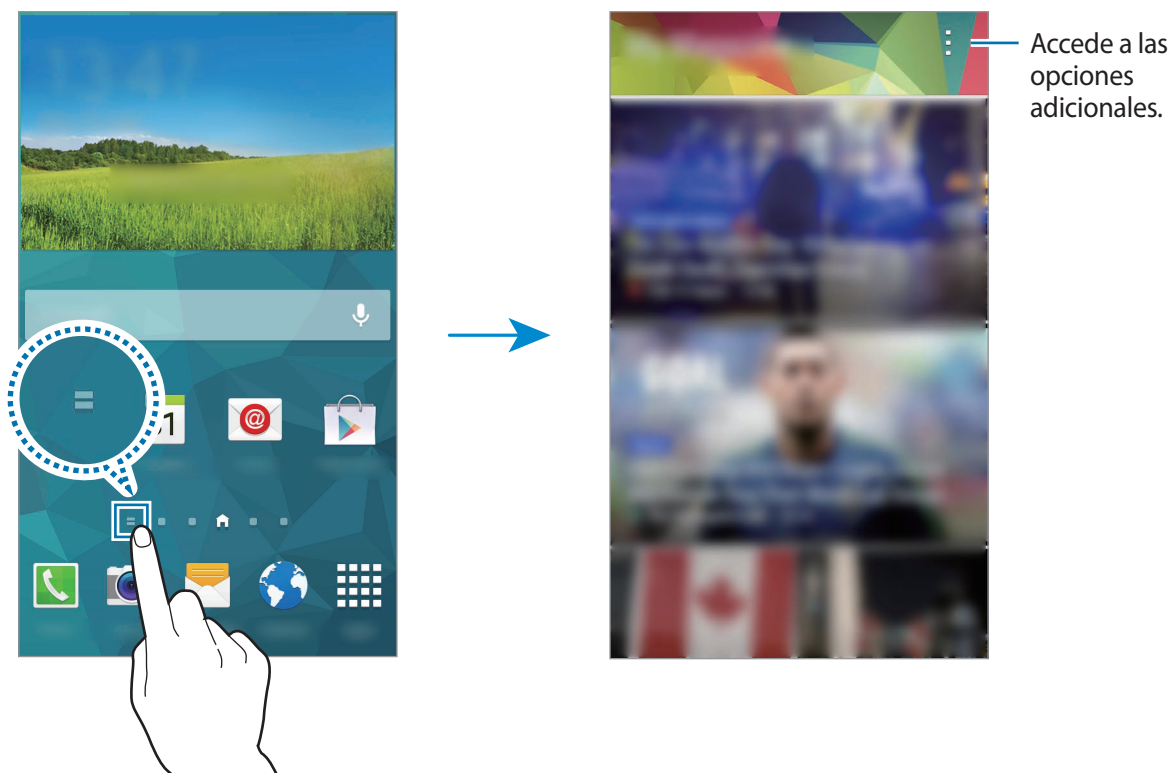
**My Magazine** muestra las actualizaciones de las redes sociales y noticias en las cuales pueda estar interesado.



Para seleccionar el contenido que quiere mostrar, pulse  → **Ajustes**, y después seleccione las categorías que le interesen.

Para actualizar el contenido automáticamente al abrir **My Magazine**, pulse  → **Ajustes**, y después seleccione **Actualizar automáticamente al abrir**.

Para desactivar **My Magazine**, en la pantalla de inicio, mantenga pulsada una zona vacía. Después, pulse **Ajustes pantalla inicio** y retire la selección de **My Magazine**.

## Pantalla de aplicaciones

La pantalla de aplicaciones contiene los iconos de todas las aplicaciones, incluyendo las que se han instalado recientemente.

En la pantalla de inicio, pulse **Menú** para abrir la pantalla de aplicaciones. Para ver otros paneles, desplácese hacia la izquierda o hacia la derecha, o seleccione un indicador de pantalla en la parte inferior de la pantalla. Para personalizar la pantalla de aplicaciones, consulte [Administrar las pantallas de inicio y aplicaciones](#) para obtener más detalles.







## Abrir aplicaciones

En la pantalla de inicio o la pantalla de aplicaciones, seleccione el icono de una aplicación para abrirla.

Para abrir la lista de aplicaciones que usó recientemente, pulse  y seleccione el icono de una aplicación para abrirla.

### Cerrar una aplicación

Pulse  → , y después pulse **Finalizar** junto a una aplicación para cerrarla. Para cerrar todas las aplicaciones activas, pulse **Finalizar todo**. También podrá pulsar  → .

## Instalar o desinstalar aplicaciones

### Samsung Apps (GALAXY Apps)

Use esta aplicación para comprar y descargar aplicaciones específicas de Samsung.

Pulse **Samsung Apps (GALAXY Apps)** en la pantalla de aplicaciones.



Puede que esta aplicación no esté disponible según su región o su proveedor de servicios.

### Instalar aplicaciones

Busque aplicaciones por categoría o pulse  para buscar una palabra clave.

Seleccione una aplicación para ver información sobre ella. Para descargar aplicaciones gratuitas, pulse **Gratis**. Para comprar y descargar aplicaciones de pago, pulse el botón que muestra el precio de la aplicación.



Según la configuración predeterminada, el dispositivo actualizará automáticamente cualquier aplicación instalada cuando haya una versión nueva disponible. Para cambiar el ajuste predeterminado o para actualizar las aplicaciones manualmente, pulse  → **Ajustes** → **Actualizar automáticamente aplicaciones**, y después seleccione una opción.

## Play Store

Use esta aplicación para comprar y descargar aplicaciones y juegos que podrá ejecutar en el dispositivo.

Pulse **Play Store** en la pantalla de aplicaciones.



Puede que esta aplicación no esté disponible según su región o su proveedor de servicios.

## Instalar aplicaciones

Busque aplicaciones por categoría o pulse 🔍 para buscar una palabra clave.

Seleccione una aplicación para ver información sobre ella. Para descargar aplicaciones gratuitas, pulse **INSTALAR**. Para comprar y descargar aplicaciones de pago, pulse en el precio y siga las instrucciones de la pantalla.



Según la configuración predeterminada, el dispositivo actualizará automáticamente cualquier aplicación instalada cuando haya una versión nueva disponible. Para cambiar el ajuste predeterminado o para actualizar las aplicaciones manualmente, pulse ☰ → **AJUSTES** → **Actualizar automáticamente**, y después seleccione una opción.

## Descargar aplicaciones sugeridas

Podrá ver y descargar aplicaciones específicas para dispositivos Galaxy.

En la pantalla de aplicaciones, pulse ☰ → **GALAXY Essentials**, y después pulse ⬇️ junto a una aplicación.

Para descargar todas las aplicaciones de la lista, pulse **Descargar todo**.

## Administrar las aplicaciones

### Desinstalar o deshabilitar aplicaciones

Para deshabilitar aplicaciones predeterminadas, en la pantalla de aplicaciones, pulse ☰ → **Desinstalar/desactivar apps** 🚫 aparecerá sobre las aplicaciones que pueda deshabilitar. Seleccione una aplicación y pulse **Desactivar**.

Para desinstalar aplicaciones descargadas, en la pantalla de aplicaciones, pulse ☰ → **Aplicaciones descargadas** → ☰ → **Desinstalar**. O en la pantalla de aplicaciones, pulse **Ajustes** → **Administrador de aplicaciones**, seleccione una aplicación, y después pulse **Desinstalar**.

## Activación de aplicaciones

En la pantalla de aplicaciones, pulse **☰** → **Ver apps desactivadas**, seleccione aplicaciones, y después pulse **Finalizado**.

O en la pantalla de aplicaciones, pulse **Ajustes** → **Administrador de aplicaciones**, desplácese hasta **DESHABILITADO**, seleccione una aplicación, y después pulse **Habilitar**.



- Ocultar aplicaciones: oculta aplicaciones solo en la pantalla. Podrá continuar usando las aplicaciones ocultas.
- Deshabilitar aplicaciones: deshabilita ciertas aplicaciones predeterminadas que no pueden desinstalarse en el dispositivo. No podrá usar las aplicaciones deshabilitadas.
- Desinstalar aplicaciones: desinstala aplicaciones descargadas.

## Introducir texto

Al introducir texto para enviar mensajes, crear notas u otras opciones, aparecerá un teclado automáticamente.



La introducción de texto no funciona en algunos idiomas. Para introducir texto, debe cambiar el idioma de introducción a uno de los idiomas compatibles.

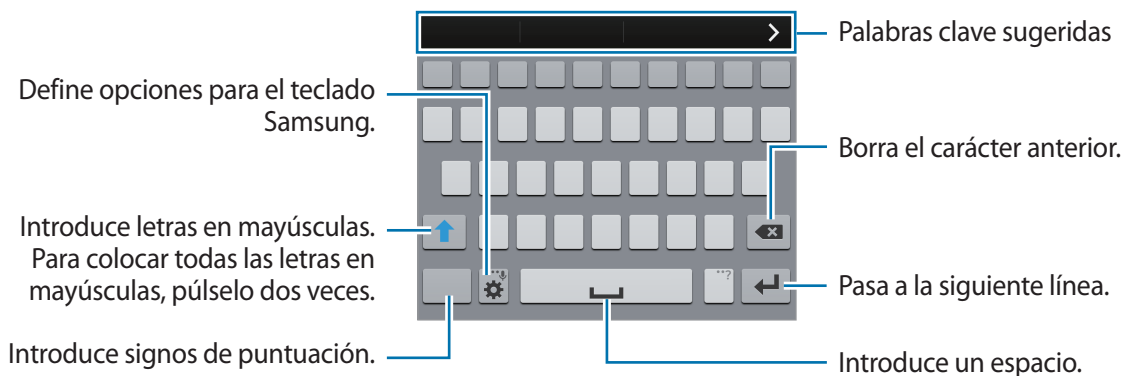

## Definir los idiomas de entrada

Pulse **⚙️** → **Seleccionar idiomas de entrada**, y después seleccione los idiomas que quiera usar. Si selecciona dos o más idiomas, podrá cambiar de idioma deslizando la barra espaciadora hacia la izquierda o hacia la derecha.





## Cambiar el diseño del teclado

Pulse , seleccione un idioma de la lista de **IDIOMAS DE ENTRADA**, y después seleccione un diseño del teclado a usar.



En el **Teclado 3x4**, cada tecla tiene tres o cuatro caracteres. Para introducir un carácter, pulse la tecla varias veces hasta llegar al carácter correspondiente.



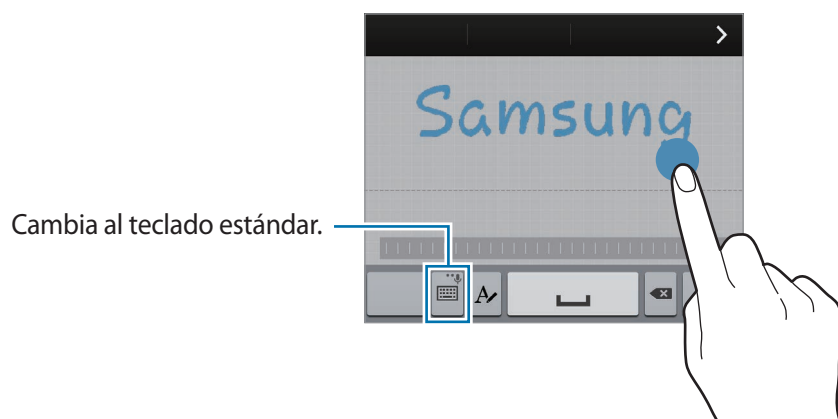

## Usar las funciones adicionales del teclado

Mantenga pulsado  para usar las siguientes funciones. Podrán aparecer otros iconos diferentes a  según la última función que haya usado.

-  : pasa al modo manuscrito.





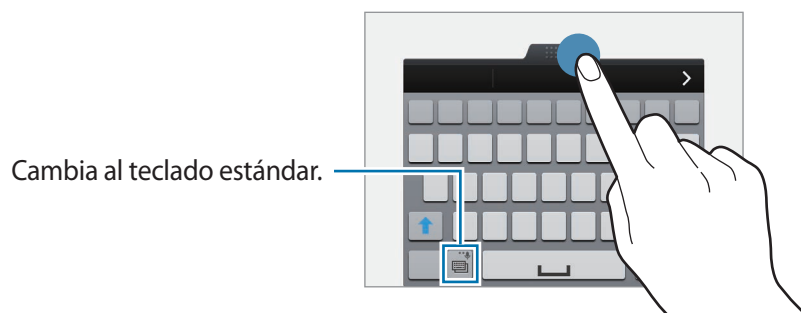

Es posible que esta función no esté disponible según su región o su proveedor de servicios.

- : añade un elemento del área de transferencia.
- : configura las opciones del teclado.
- : introduce emoticonos.
- : cambia al teclado flotante. Podrá mover el teclado hacia otro lugar arrastrando .



## Copiar y pegar

- 1 Mantenga pulsado un texto.
- 2 Arrastre  o  para seleccionar el texto que quiera, o pulse **Seleccionar todo** para seleccionar todo el texto.
- 3 Pulse **Copiar** o **Cortar**. El texto seleccionado se guardará en el área de transferencia.
- 4 Coloque el cursor donde quiera insertar el texto y pulse  → **Pegar**. Para pegar el texto copiado, pulse  → **Portapapeles** y seleccione el texto.

## Usar la función de ahorro de energía

### Ahorro de energía

Ahorre batería reduciendo las funciones del dispositivo.

En la pantalla de aplicaciones, pulse **Ajustes** → **Ahorro de energía** → **Ahorro de energía**, y después arrastre el interruptor **Ahorro de energía** hacia la derecha. O abra el panel de ajustes rápidos y pulse **Ahorro energía** para activarlo.

Seleccione una entre las siguientes opciones:

- **Restringir datos en segundo plano:** impide que las aplicaciones que se estén ejecutando en segundo plano usen la conexión de datos móviles.
- **Restringir rendimiento:** limita varias opciones, como desactivar la retroiluminación de los botones Aplicaciones recientes y Atrás.
- **Modo Escala de grises:** muestra los colores de la pantalla en tonos grises.

### Modo Ultrahorro de energía

Use este modo para ampliar la batería del dispositivo. En el modo de ultrahorro de energía, el dispositivo realizará las siguientes acciones:

- Muestra los colores de la pantalla en tonos grises.
- Restringe las aplicaciones disponibles a las aplicaciones esenciales y seleccionadas únicamente.
- Desactiva la conexión de datos móviles cuando se apaga la pantalla.
- Desactiva las funciones Wi-Fi y Bluetooth.

En la pantalla de aplicaciones, pulse **Ajustes** → **Ahorro de energía** → **Modo ultra ahorro de energía**, y después arrastre el interruptor **Modo ultra ahorro de energía** hacia la derecha. O abra el panel de ajustes rápidos y pulse **Ultra ahorro** para activarlo.



Para añadir una aplicación en la pantalla de inicio, pulse **+** y seleccione una aplicación.

Para eliminar una aplicación de la pantalla de inicio, pulse **:** → **Eliminar**, seleccione una aplicación con **-**, y después pulse **OK**.

Para cambiar los ajustes de conectividad de red y muchas funciones más, pulse **:** → **Ajustes**.

Para desactivar la función de ultrahorro de energía, pulse **:** → **Desact modo Ultrahorro energía**.



El tiempo de reposo máximo estimado muestra el tiempo que queda para que se agote la batería si no usa el dispositivo. El tiempo de reposo puede variar según los ajustes del dispositivo y las condiciones de uso.

## Acceder a la información de ayuda

Para acceder a la información de ayuda de una aplicación mientras la usa, pulse **⋮** → **Ayuda**.

Para acceder a la información de ayuda y aprender a usar el dispositivo y las aplicaciones, en la pantalla de aplicaciones, pulse **Ajustes** → **Ayuda**.



- Algunas aplicaciones podrían no ser compatibles con esta función.
- Asegúrese de que haya una red Wi-Fi o móvil activa antes de usar esta función. Podrá incurrir en gastos adicionales al usar esta aplicación a través de la red móvil.

# Personalizar

## Cambiar al modo Sencillo

El modo Sencillo ofrece una experiencia más accesible para los usuarios a través de un formato más sencillo e iconos más grandes en la pantalla de inicio. Podrá acceder a las aplicaciones más populares, a los ajustes que usa frecuentemente, y añadir accesos directos a sus contactos favoritos.



En la pantalla de aplicaciones, pulse **Ajustes** → **Modo Sencillo** → **Modo Sencillo**, seleccione las aplicaciones a las que quiera aplicar una disposición más simple, y después pulse **Finalizado**.

Para volver al modo estándar, en la pantalla de inicio, pulse **Ajustes sencillos** → **Modo Sencillo** → **Modo Estándar** → **Finalizado**.

### Administrar accesos directos

Para añadir un acceso directo a una aplicación en la pantalla de inicio, desplácese hacia la izquierda, pulse , y después seleccione una aplicación.

Para añadir un acceso directo a un contacto en la pantalla de inicio, desplácese hacia la derecha y pulse .

Para eliminar un acceso directo de la pantalla de inicio, pulse  → **Editar**, y seleccione una aplicación o un contacto con .

## Administrar las pantallas de inicio y aplicaciones

### Administrar la pantalla de inicio

#### Añadir elementos

Mantenga pulsada una aplicación o una carpeta en la pantalla de aplicaciones, y después arrástrela hacia la pantalla de inicio.

Para añadir widgets, mantenga pulsada un área vacía de la pantalla de inicio, pulse **Widgets**, mantenga pulsado un widget, y después arrástrelo hacia la pantalla de inicio.

## Mover y eliminar un elemento

Mantenga pulsado un elemento en la pantalla de inicio, y después arrástrelo hacia una nueva ubicación.

Para mover el elemento hacia otro panel, arrástrelo hacia uno de los lados de la pantalla.

También podrá mover las aplicaciones que usa con más frecuencia al área de los accesos directos en la parte inferior de la pantalla de inicio.

Para eliminar un elemento, manténgalo pulsado. Después, arrástrelo hasta **Eliminar**, en la parte superior de la pantalla.

## Crear una carpeta

- 1 En la pantalla de inicio, mantenga pulsada una aplicación, y después arrástrela hasta **Crear carpeta** en la parte superior de la pantalla.
- 2 Introduzca un nombre para la carpeta.
- 3 Pulse , seleccione las aplicaciones que quiera mover a la carpeta, y después pulse **Finalizado**.

## Administrar paneles

En la pantalla de inicio, mantenga pulsada un área vacía para añadir, mover o eliminar un panel.

Para añadir un panel, desplácese hacia la izquierda hasta llegar al último, y después pulse .

Para mover un panel, mantenga pulsada la vista previa de un panel y arrástrelo hacia una nueva ubicación.

Para eliminar un panel, mantenga pulsada la vista previa de un panel, y después arrástrelo hasta **Eliminar**, en la parte superior de la pantalla.

Para configurar un panel como el panel principal de la pantalla de inicio, pulse .

## Administrar la pantalla de aplicaciones

### Cambiar el modo de visualización

En la pantalla de aplicaciones, pulse  → **Ver como** y seleccione un método de clasificación.

### Ocultar aplicaciones

Oculte las aplicaciones que no quiera ver en la pantalla de aplicaciones.

En la pantalla de aplicaciones, pulse  → **Ocultar aplicaciones**, seleccione aplicaciones, y después pulse **Finalizado**.



Para mostrar las aplicaciones ocultas, pulse  → **Mostrar aplicaciones ocultas**, seleccione aplicaciones, y después pulse **Finalizado**.

### Mover elementos

En la pantalla de aplicaciones, pulse  → **Editar**. Mantenga pulsado un elemento y arrástrelo hasta una nueva ubicación.

Para mover el elemento hacia otro panel, arrástrelo hacia uno de los lados de la pantalla.

### Crear carpetas

- 1 En la pantalla de aplicaciones, pulse  → **Crear carpeta**. O pulse  → **Editar**, mantenga pulsada una aplicación, y después arrástrela hasta **Crear carpeta** en la parte superior de la pantalla.
- 2 Introduzca un nombre para la carpeta.
- 3 Pulse , seleccione las aplicaciones que quiera mover a la carpeta, y después pulse **Finalizado**.



## Cambiar la función de bloqueo de pantalla

Podrá cambiar la forma en que se bloquea la pantalla para evitar que otras personas accedan a sus datos personales.

En la pantalla de aplicaciones, pulse **Ajustes** → **Pantalla de bloqueo** → **Bloqueo de pantalla**, y después seleccione un método de bloqueo. El dispositivo solicitará un código cada vez que intente desbloquearlo.



Si olvida el código de desbloqueo, lleve el dispositivo a un centro de servicios de Samsung para restablecerlo.

### Patrón

Dibuje un patrón conectando cuatro puntos o más, y después vuelva a dibujarlo para verificarlo. Defina un PIN de seguridad para desbloquear la pantalla si olvida el patrón.

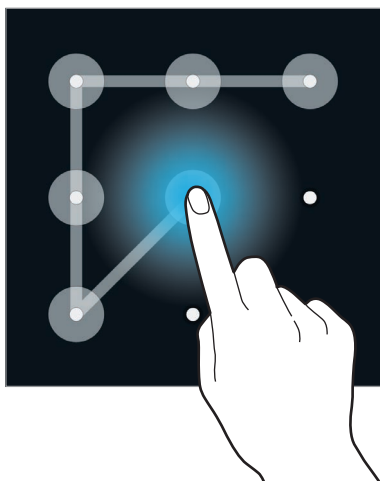

### PIN

Un PIN solo contiene números. Introduzca al menos cuatro números, y después vuelva a introducir el código para verificarlo.

### Contraseña

Una contraseña contiene caracteres y números. Introduzca al menos cuatro caracteres, incluyendo números y símbolos, y después vuelva a introducir la contraseña para verificarla.

## Huella digital

Registre sus huellas digitales para desbloquear la pantalla. Consulte [Escáner dactilar](#) para obtener más detalles.

## Definir un fondo de pantalla

Defina una imagen o una foto almacenada en el dispositivo como fondo para la pantalla de inicio o la pantalla de bloqueo.

- 1 En la pantalla de aplicaciones, pulse **Ajustes** → **Fondos**. O, en la pantalla de inicio, mantenga pulsada un área vacía, y después pulse **Fondos**.
- 2 Seleccione una pantalla para modificar o aplicar un fondo de pantalla.
- 3 Desplácese hacia la izquierda o hacia la derecha y seleccione de entre las imágenes que figuran en la parte inferior de la pantalla.  
Para seleccionar las fotos hechas con la cámara del dispositivo u otras imágenes, pulse **Más imágenes**.
- 4 Pulse **Definir fondo** o **Completado**.

## Cambiar la melodía

Cambie las melodías de las llamadas entrantes y las notificaciones.

En la pantalla de aplicaciones, pulse **Ajustes** → **Sonido**.

Para definir una melodía para las llamadas entrantes, pulse **Melodías**, seleccione una melodía, y después pulse **Aceptar**. Para usar una canción almacenada en el dispositivo o en su cuenta como una melodía, pulse **Añadir**.

Para definir una melodía para notificaciones, pulse **Notificaciones**, seleccione una melodía, y después pulse **Aceptar**.

## Configurar cuentas

### Añadir cuentas

Algunas aplicaciones que usa el dispositivo exigen una cuenta registrada. Cree cuentas para disfrutar al máximo del dispositivo.

En la pantalla de aplicaciones, pulse **Ajustes** → **Cuentas** → **Añadir cuenta** y seleccione un servicio de cuenta. Después, siga las instrucciones que aparecen en la pantalla para completar la configuración de la cuenta.

Para sincronizar contenidos con sus cuentas, seleccione una cuenta y seleccione elementos para sincronizar.

### Eliminar cuentas

En la pantalla de aplicaciones, pulse **Ajustes** → **Cuentas**, seleccione una cuenta, y después pulse **Eliminar cuenta**.

## Mover contactos desde otros dispositivos al suyo

### Mover contactos con Samsung Smart Switch

Podrá transferir contactos de un dispositivo a otro mediante Smart Switch (para dispositivos móviles y ordenadores). Entre en [www.samsung.com/smartswitch](http://www.samsung.com/smartswitch) para obtener más información.



Samsung Smart Switch no es compatible con ciertos dispositivos u ordenadores.

### Uso de Smart Switch Mobile

Use esta aplicación para transferir contactos desde su dispositivo iPhone o Android a su nuevo dispositivo. Podrá descargarla desde **Samsung Apps (GALAXY Apps)** o **Play Store**.

- 1 En el dispositivo, pulse **Smart Switch Mobile**.
- 2 En el dispositivo, seleccione una opción según el tipo de dispositivo anterior, y siga las instrucciones de la pantalla.  
  
Si el dispositivo anterior es Android, asegúrese de que la aplicación Smart Switch Mobile esté instalada en el dispositivo. Para más información, consulte la sección de ayuda.

## Uso de Smart Switch con ordenadores

Use esta función para importar una copia de seguridad de sus contactos (desde dispositivos móviles de ciertos fabricantes) desde un ordenador al dispositivo. Podrá descargar la aplicación desde [www.samsung.com/smartswitch](http://www.samsung.com/smartswitch).

- 1 Realice una copia de seguridad de los contactos desde el dispositivo anterior en el ordenador. Para obtener más detalles, póngase en contacto con el fabricante del dispositivo.
- 2 En el ordenador, inicie Smart Switch.
- 3 Conecte el dispositivo actual al ordenador con el cable USB.
- 4 En el ordenador, haga clic en el fabricante del dispositivo anterior y siga las instrucciones de la pantalla para transferir contactos al dispositivo.

## Mover contactos con Samsung Kies

Importe un archivo de copia de seguridad de sus contactos desde el ordenador mediante Samsung Kies para restaurar los contactos en el dispositivo. También podrá realizar una copia de seguridad de los contactos en el ordenador mediante Samsung Kies. Consulte [Conectar con Samsung Kies](#) para obtener más detalles.

# Conectividad red

## Conectarse a una red móvil

Conecte el dispositivo a una red móvil para usar Internet cuando no haya una red Wi-Fi disponible. En la pantalla de aplicaciones, pulse **Ajustes** → **Uso de datos**, y luego seleccione **Datos móviles**. O abra el panel de ajustes rápidos y pulse **Datos móviles** para activarlo.

## Conectarse a una red Wi-Fi

Conecte el dispositivo a una red Wi-Fi para usar Internet o compartir archivos multimedia con otros dispositivos. Consulte [Wi-Fi](#) para conocer las opciones adicionales.



- El dispositivo utiliza una frecuencia no armonizada y está diseñado para ser usado en todos los países de Europa. La red WLAN puede usarse en la Unión Europea sin restricciones en interiores, pero no puede usarse en el exterior.
- Desactive la función Wi-Fi para ahorrar batería cuando no esté en uso.

- 1 En la pantalla de aplicaciones, pulse **Ajustes** → **Wi-Fi**. O abra el panel de ajustes rápidos y mantenga pulsado **Wi-Fi**.
- 2 Arrastre el interruptor **Wi-Fi** hacia la derecha.
- 3 Seleccione una red de la lista de redes Wi-Fi detectadas. Las redes que requieran una contraseña aparecerán con un icono en forma de candado.
- 4 Pulse **Conectar**. Una vez que el dispositivo esté conectado con una red Wi-Fi, se conectará a la red automáticamente cada vez que esté disponible.

## Añadir redes Wi-Fi

Si la red con la que quiere conectarse no figura en la lista de redes, pulse **Añadir red Wi-Fi** en la parte inferior de la lista. Introduzca el nombre de la red en **Red SSID**, seleccione el tipo de seguridad, introduzca la contraseña si no se trata de una red abierta, y después pulse **Conectar**.

## Activar Wi-Fi Passpoint

Wi-Fi Passpoint permite al dispositivo buscar y conectarse a una red Wi-Fi certificada. Podrá usar la función Passpoint para conectarse a redes Wi-Fi públicas que admitan la autenticación automática. Cuando se desplace, buscará otra red Wi-Fi certificada y se conectará a ella.



Es posible que esta función no esté disponible según su región.

Pulse **⋮** → **Avanzado**, y después seleccione **Passpoint**.

## Borrar redes Wi-Fi

Podrá eliminar cualquier red que haya usado, incluyendo la red actual, de modo que el dispositivo no se conecte a ella automáticamente. Seleccione la red en la lista de redes y pulse **Olvidar**.

## Usar la función Download booster

Use esta función para descargar archivos grandes más rápidamente mediante Wi-Fi y las redes móviles a la vez. Antes de usar esta función, asegúrese de que la conexión de red móvil y la función Wi-Fi estén activadas. Una señal Wi-Fi más fuerte proporcionará una mayor velocidad de descarga.

En la pantalla de aplicaciones, pulse **Ajustes** → **Descarg refuerzo**, y después arrastre el interruptor **Descarg refuerzo** hacia la derecha. O abra el panel de ajustes rápidos y pulse **Download booster** para activarlo.



- Podrá incurrir en gastos adicionales al descargar archivos a través de una red móvil.
- Al descargar archivos grandes, el dispositivo podría calentarse. Si el dispositivo excede una cierta temperatura, la función se desactivará.
- Si las señales de red son inestables, la velocidad y el rendimiento de esta función podrían verse afectados.
- Si las conexiones de red Wi-Fi y móviles poseen velocidades de transferencia de datos muy diferentes, el dispositivo podría usar solo la conexión más rápida.
- Esta función solo admite el protocolo de transmisión de hipertexto (HTTP) 1.1. No podrá usar la función con otros protocolos, tales como FTP.

## Usar el interruptor de Smart network

Use esta función para mantener una conexión de red estable al navegar por páginas web, descargar contenidos y muchas cosas más. Antes de usar esta función, asegúrese de que la conexión de red móvil y la función Wi-Fi estén activadas.



Podrá incurrir en gastos adicionales al usar esta función a través de una red móvil.

En la pantalla de aplicaciones, pulse **Ajustes** → **Wi-Fi**, y luego seleccione **Cambio de Smart network**. El dispositivo cambiará automáticamente de una red Wi-Fi a una red móvil cuando la red Wi-Fi actual sea débil o inestable. Cuando la señal de la red Wi-Fi vuelva a ser fuerte, el dispositivo pasará de la red móvil de nuevo a la red Wi-Fi.

## Funciones de anclaje y zonas Wi-Fi

### Acerca de las funciones de anclaje y zonas Wi-Fi portátiles

Use esta función para compartir la conexión de datos móviles del dispositivo con ordenadores y otros dispositivos si no hay una conexión a Internet disponible. Podrá establecer conexiones a través de la función Wi-Fi, USB, o Bluetooth.



Es posible que incurra en gastos adicionales por usar esta función.

### Usar la zona Wi-Fi portátil



Use el dispositivo como una zona Wi-Fi portátil para compartir la conexión de datos con otros dispositivos.

#### Antes de usar esta función

- Asegúrese de que la función Wi-Fi esté desactivada.
- Asegúrese de que la conexión de datos móviles del dispositivo esté activada.

**1** En la pantalla de aplicaciones, pulse **Ajustes** → **Módem USB y Zona Wi-Fi** → **Zona Wi-Fi**.

**2** Arrastre el interruptor **Zona Wi-Fi** hacia la derecha.

-  aparecerá en la barra de estado. Los demás dispositivos podrán encontrar el suyo en la lista de redes Wi-Fi.
- Para definir una contraseña para la zona Wi-Fi portátil, pulse  → **Configurar zona activa** y seleccione un nivel de seguridad. Después, introduzca una contraseña y pulse **Guardar**.

**3** En la pantalla del otro dispositivo, busque y seleccione el suyo en la lista de redes Wi-Fi.

**4** En el dispositivo conectado, use la conexión de datos móviles del dispositivo para acceder a Internet.



## Usar la función de Anclaje USB

Comparta la conexión de datos móviles del dispositivo con un ordenador mediante un cable USB.



- 1 En la pantalla de aplicaciones, pulse **Ajustes** → **Módem USB y Zona Wi-Fi**.
- 2 Conecte el dispositivo al ordenador con el cable USB.
- 3 Seleccione **Modem USB**.  
 aparecerá en la barra de estado cuando los dos dispositivos estén conectados.
- 4 En el ordenador, use la conexión de datos móviles del dispositivo.

## Usar la función de Anclaje Bluetooth

Comparta la conexión de datos móviles del dispositivo con los ordenadores conectados y otros dispositivos mediante Bluetooth.

### Antes de usar esta función

- Asegúrese de que el dispositivo esté vinculado con el otro dispositivo mediante Bluetooth. Consulte [Bluetooth](#) para obtener más detalles.
- Asegúrese de que el ordenador al que se conecte admita la función Bluetooth.

- 1 En el dispositivo, en la pantalla de aplicaciones, pulse **Ajustes** → **Módem USB y Zona Wi-Fi**.
- 2 Seleccione **Modem por bluetooth**.
- 3 En el dispositivo conectado, abra la pantalla de ajustes Bluetooth y pulse  → **Acceso a Internet**.  
 aparecerá en la barra de estado cuando los dos dispositivos estén conectados.
- 4 En el dispositivo conectado, use la conexión de datos móviles del dispositivo para acceder a Internet.



Los métodos de conexión pueden variar según el tipo de dispositivos que conecte.

# Movimientos y funciones de accesibilidad

## Movimientos de control



Si mueve bruscamente el dispositivo o lo golpea, podría provocar un funcionamiento inesperado. Controle los movimientos correctamente.

### Air browse

En la pantalla de aplicaciones, pulse **Ajustes** → **Movimientos y gestos** → **Air browse**, y después arrastre el interruptor **Air browse** hacia la derecha.

Desplácese a lo largo de las páginas o listas moviendo la mano sobre el sensor en la dirección que quiera desplazarse.

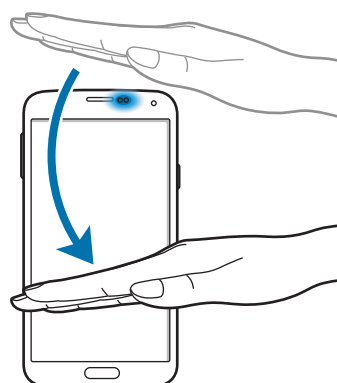
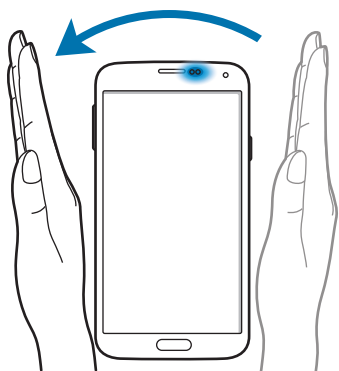

## Direct call

En la pantalla de aplicaciones, pulse **Ajustes** → **Movimientos y gestos** → **Direct call**, y después arrastre el interruptor **Direct call** hacia la derecha.

Mientras ve una llamada, un mensaje o datos de un contacto, colóquese el dispositivo cerca del oído para realizar una llamada.



## Smart alert

En la pantalla de aplicaciones, pulse **Ajustes** → **Movimientos y gestos** → **Smart alert**, y después arrastre el interruptor **Smart alert** hacia la derecha.

Cuando levante el dispositivo después de haber estado inactivo durante cierto tiempo o si la pantalla se ha apagado, este vibrará si hay llamadas perdidas o mensajes nuevos.

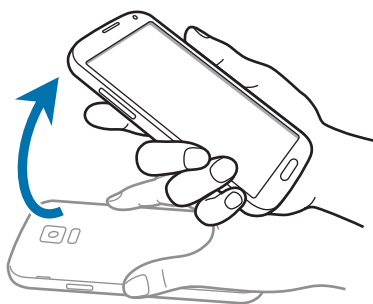

## Silencio/pausa

En la pantalla de aplicaciones, pulse **Ajustes** → **Movimientos y gestos** → **Silencio/pausa**, y después arrastre el interruptor **Silencio/pausa** hacia la derecha.

## Cubrir pantalla con mano

Cubra la pantalla con la palma de la mano para silenciar las llamadas entrantes o alarmas, o para pausar la reproducción multimedia.



## Dar vuelta al dispositivo

Dé la vuelta el dispositivo para silenciar las llamadas entrantes o alarmas, o para pausar la reproducción multimedia.

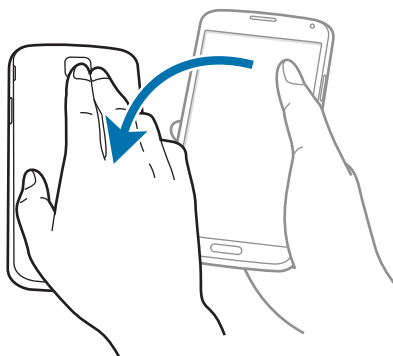

## Smart pause

La reproducción se pausará automáticamente cuando retire la vista de la pantalla. La reproducción se reanudará al mirar la pantalla nuevamente.

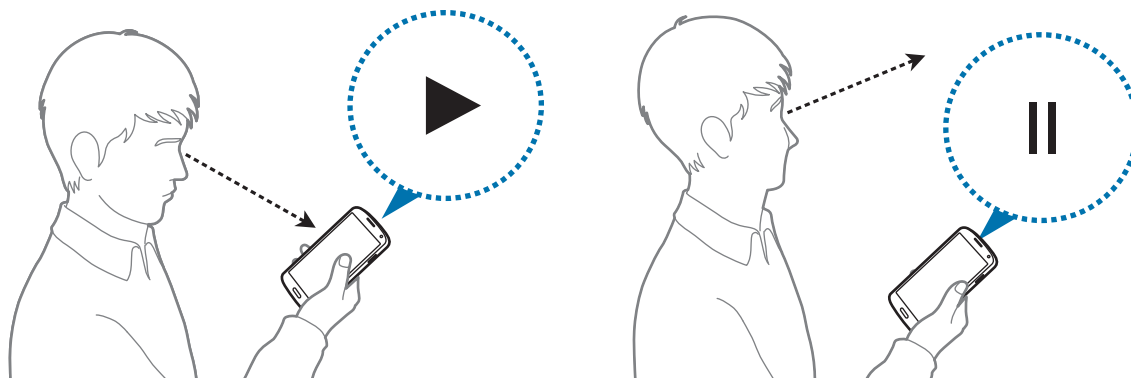

## Desplazar palma para capturar

En la pantalla de aplicaciones, pulse **Ajustes** → **Movimientos y gestos** → **Desplazar palma para capturar**, y después arrastre el interruptor **Desplazar palma para capturar** hacia la derecha.

Coloque un lado de la mano sobre la pantalla y desplácela a lo largo de la pantalla de derecha a izquierda o viceversa para realizar una captura de pantalla. La imagen se guardará en la carpeta **Galería** → **≡** → **Álbum** → **Screenshots**.



No se pueden capturar imágenes de la pantalla mientras se usan ciertas aplicaciones.

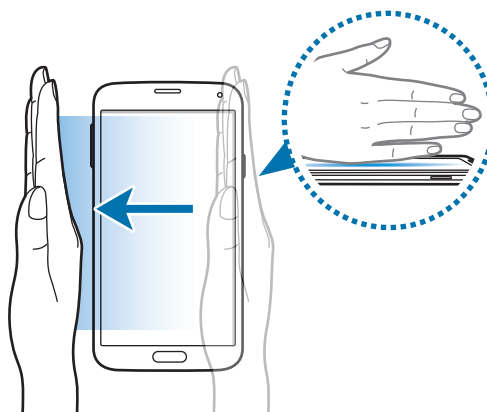

## Air view

Use esta función para realizar varias acciones deslizando un dedo sobre la pantalla. Señale la pantalla para previsualizar contenidos o ver información en una ventana emergente.

En la pantalla de aplicaciones, pulse **Ajustes** → **Air view**, y después arrastre el interruptor **Air view** hacia la derecha.

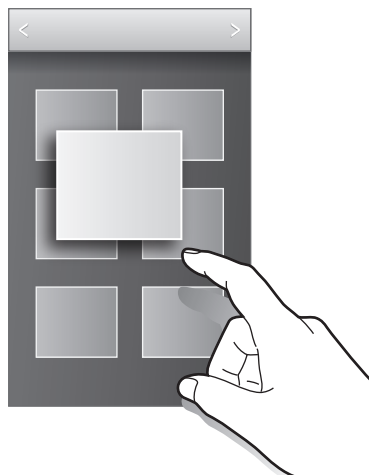

## Multiwindow

### Acerca de Multiwindow

Use esta función para ejecutar dos aplicaciones en la pantalla a la vez. Podrá usar esta función para ver mensajes de correo electrónico o usar Internet mientras reproduce un vídeo en forma simultánea.

### Iniciar Multiwindow

- 1 En la pantalla de aplicaciones, pulse **Ajustes** → **Multiwindow**, y después arrastre el interruptor **Multiwindow** hacia la derecha. O abra el panel de ajustes rápidos y pulse **Multiwindow** para activarlo.

- 2 Pulse ▶ a la izquierda de la pantalla para abrir el panel de Multiwindow.

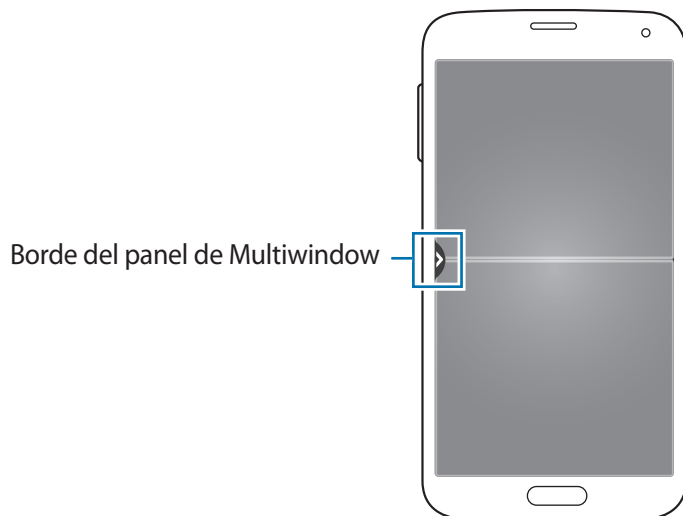

- 3 Mantenga pulsado el icono de una aplicación para iniciarla desde el panel de Multiwindow. Después, arrástrelo hacia una de las dos ventanas.

Los iconos de aplicaciones marcados con ▶ podrán ser iniciados en ventanas separadas en la pantalla al mismo tiempo.

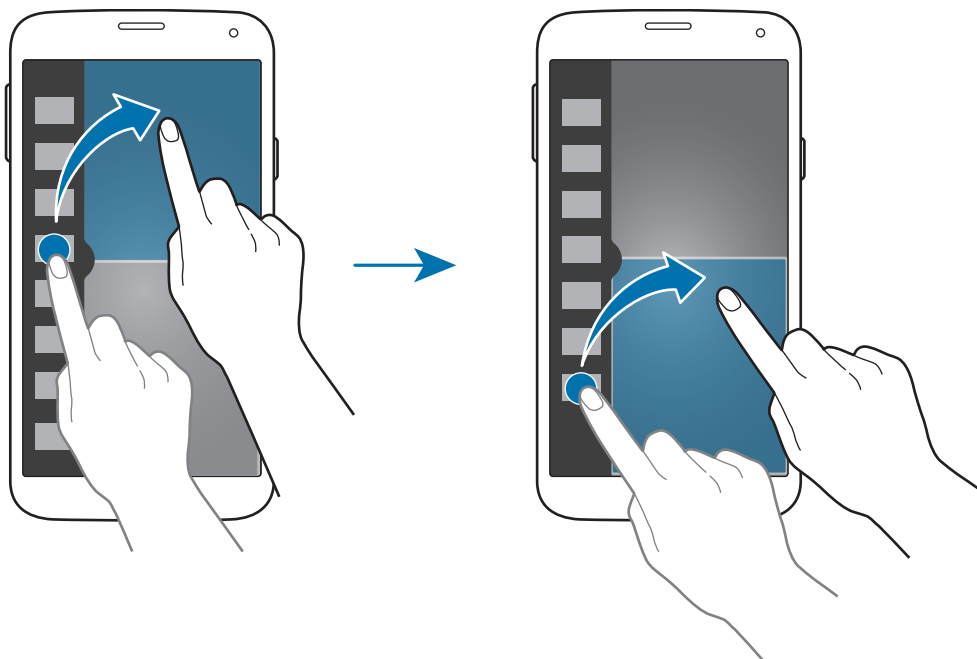

## Crear una combinación de Multiwindow

Use esta función para guardar la combinación de las aplicaciones que esté ejecutando actualmente en Multiwindow.

- 1 Inicie dos aplicaciones en una Multiwindow dividida.
- 2 Abra el panel de Multiwindow y pulse  → **Crear**.

## Ajustar el tamaño de la ventana

Arrastre el círculo entre las ventanas de aplicaciones hacia arriba o hacia abajo para ajustar el tamaño de las ventanas.

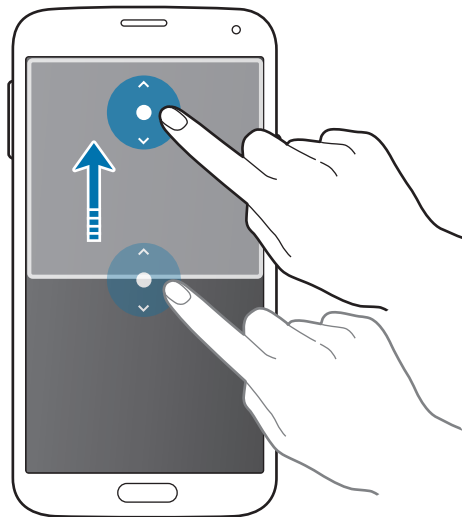



## Usar las opciones de Multiwindow

Al usar aplicaciones de Multiwindow, seleccione la ventana de la aplicación, y aparecerá un marco blanco alrededor de ella. Pulse el círculo entre las ventanas de las aplicaciones para acceder a las siguientes opciones:

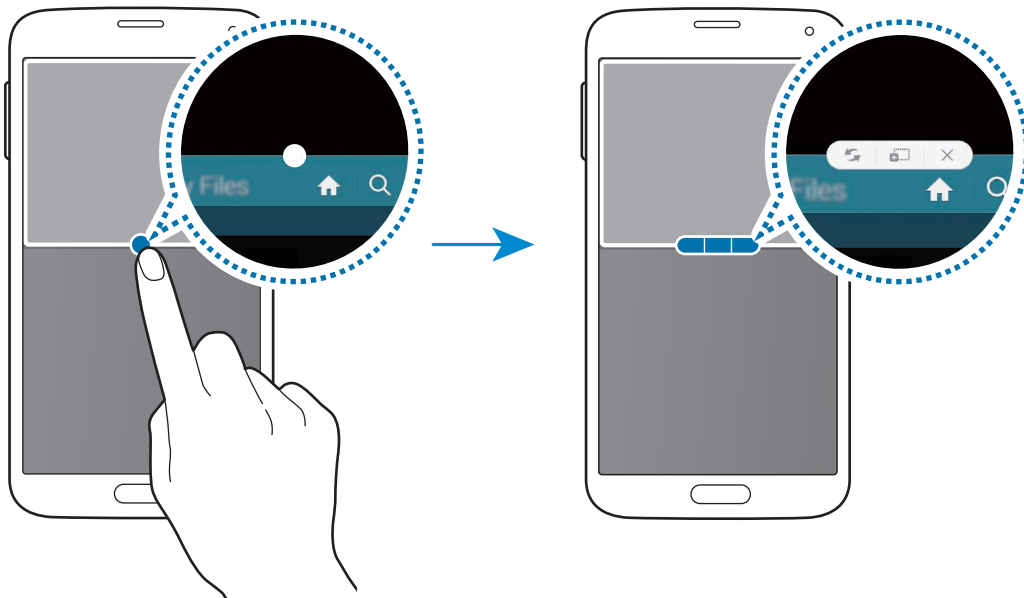

-  : alterna la ubicación de las aplicaciones de Multiwindow.

-  : arrastra y suelta el texto o imágenes copiadas de una ventana a la otra. Mantenga pulsado un elemento en la ventana seleccionada y arrástrelo hasta una ubicación en otra ventana.

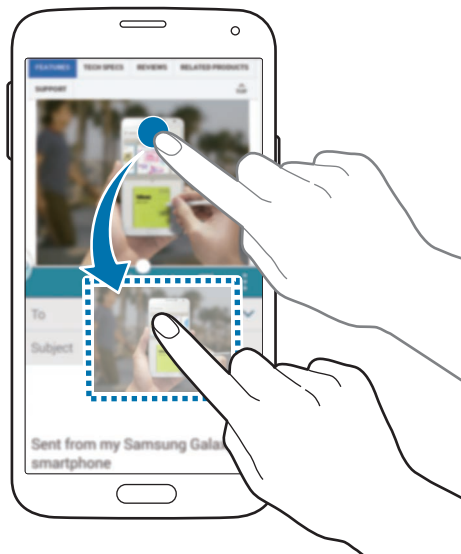

Algunas aplicaciones podrían no ser compatibles con esta función.

- ✕ : cierra la aplicación.

## Reorganizar las aplicaciones del panel de Multiwindow

Podrá reorganizar las aplicaciones del panel de Multiwindow.

**1** En la pantalla de aplicaciones, pulse **Ajustes** → **Multiwindow**, y después arrastre el interruptor **Multiwindow** hacia la derecha. O abra el panel de ajustes rápidos y pulse **Multiwindow** para activarlo.

**2** Abra el panel de Multiwindow y pulse  → **Editar**.

El dispositivo mostrará las aplicaciones disponibles que podrá usar en el panel de Multiwindow.

**3** Mantenga pulsada una aplicación y arrástrela hacia el panel de Multiwindow.

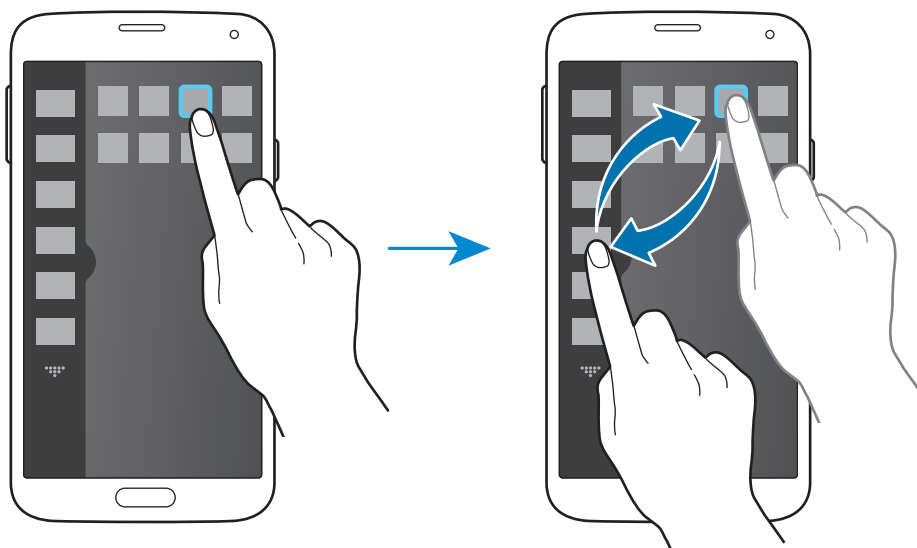

**4** Pulse **Hecho**.

## Caja de herramientas

Podrá iniciar varias aplicaciones de forma sencilla desde el icono de la caja de herramientas mientras usa otras aplicaciones.

En la pantalla de aplicaciones, pulse **Ajustes** → **Caja de herramientas**, y después arrastre el interruptor **Caja de herramientas** hacia la derecha. Abra el panel de ajustes rápidos y pulse **Caja de herram.** para activarlo. **☰** aparecerá en la pantalla.

Para iniciar una aplicación, pulse **☰** y seleccione una aplicación.

Para mover el icono de la caja de herramientas, pulse **☰** y arrástrelo hasta otra ubicación.

Para cambiar las aplicaciones de la caja de herramientas, mantenga pulsado **☰**, y arrástrelo hasta **Editar**.

Para ocultar el icono de la caja de herramientas, mantenga pulsado **☰**, y arrástrelo hasta **Eliminar**.

## Operación con una mano

Podrá cambiar al modo de operación con una mano para usar el dispositivo con comodidad con una sola mano.

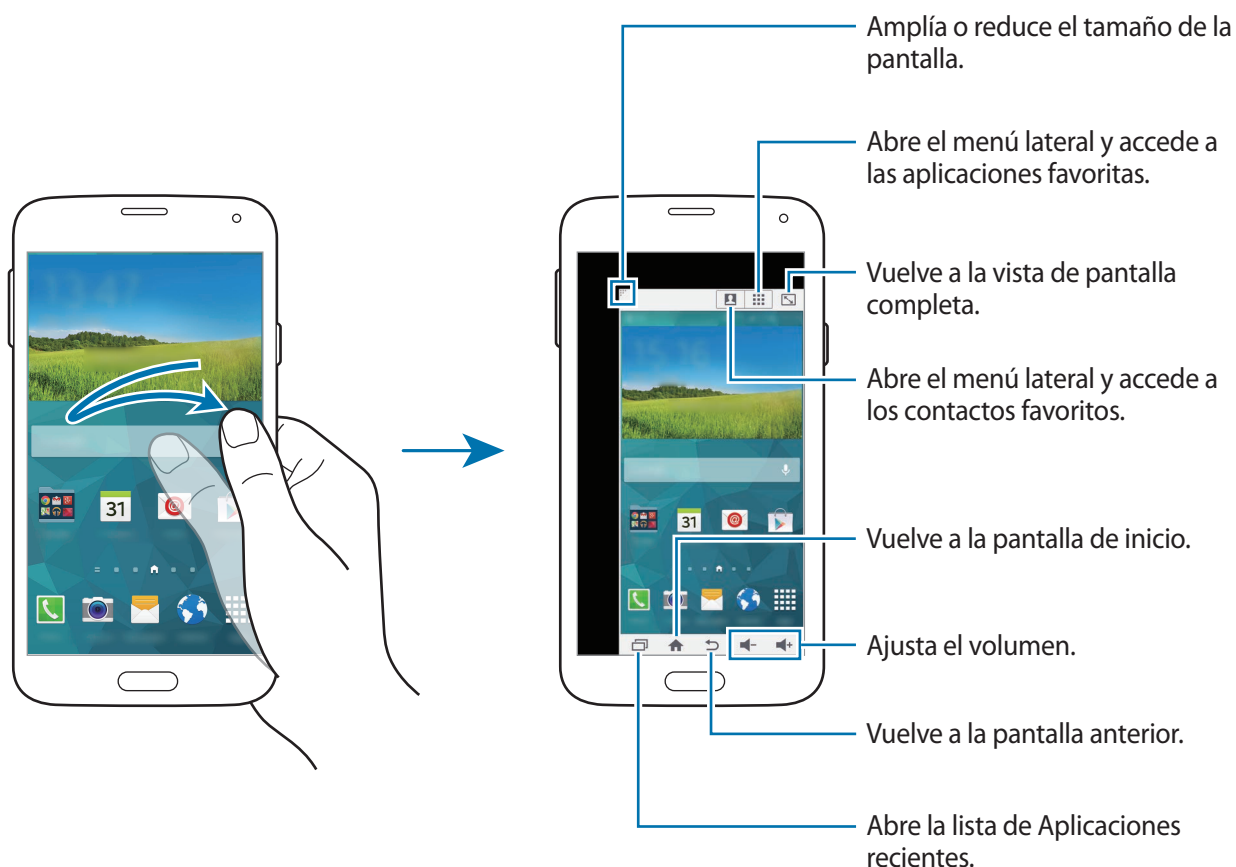

En la pantalla de aplicaciones, pulse **Ajustes** → **Operación con una mano**, y después arrastre el interruptor **Operación con una mano** hacia la derecha.

Para pasar al modo de uso con una mano, sostenga el dispositivo con una mano. Después, deslice el pulgar rápidamente desde el borde hacia el centro de la pantalla y de nuevo hacia el borde.



## Administrar los accesos directos a los contactos o las aplicaciones

Podrá administrar accesos directos a los contactos o aplicaciones abriendo el menú lateral.

- 1 Pulse  o  para abrir el menú lateral.
- 2 Pulse  en la parte inferior del menú lateral.
- 3 Mantenga pulsada la imagen de un contacto o una aplicación, y después arrástrela hacia el menú lateral.

Para eliminar un acceso directo a la imagen de un contacto o una aplicación, pulse .

- 4 Pulse .

## Aumentar la sensibilidad de la pantalla táctil

Use esta función para utilizar la pantalla con guantes.

En la pantalla de aplicaciones, pulse **Ajustes** → **Pantalla**, y luego seleccione **Más sensibilidad táctil**. O abra el panel de ajustes rápidos y pulse **Sensib táctil** para activarlo.





- Use guantes de cuero para obtener un mejor reconocimiento al tocar la pantalla. El dispositivo podría no reconocer otro tipo de materiales.
- Para obtener mejores resultados, pulse la pantalla firmemente al usar guantes.
- La pantalla podría no responder si usa guantes al usar el dispositivo a través de la ventana de S View.

# Teléfono

## Realizar llamadas

Pulse **Teléfono** en la pantalla de aplicaciones.

Pulse **Teclado**, introduzca un número de teléfono, y después pulse  para realizar una llamada de voz, o pulse  para realizar una videollamada. También podrá llamar a los números de teléfono que figuran en **Registros**, **Favoritos**, y **Contactos**.



## Realizar llamadas desde la lista de registros o contactos

Pulse **Registros** o **Contactos**, y después arrastre un contacto o un número de teléfono hacia la derecha para realizar la llamada.

Para desactivar la llamada arrastrando un icono hacia la derecha, pulse **⋮** → **Ajustes** → **Contactos**, y después deshabilite la opción **Des para llam/env men**.

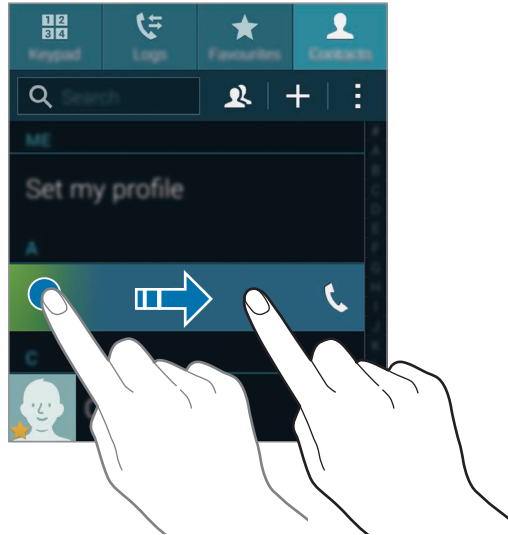

## Realizar llamadas desde la lista de favoritos

Podrá llamar a los contactos con los que se comunica frecuentemente de forma sencilla añadiéndolos a la lista de contactos favoritos.

Para añadir un contacto a la lista de favoritos, pulse **Contactos**, seleccione un contacto, y luego pulse **★**.

Para llamar a un contacto favorito, pulse **Favoritos** y seleccione uno de la lista.

## Predicción de números

Pulse **Teclado**.

Cuando introduzca números en el teclado, aparecerán predicciones automáticas. Seleccione una de ellas para realizar una llamada.

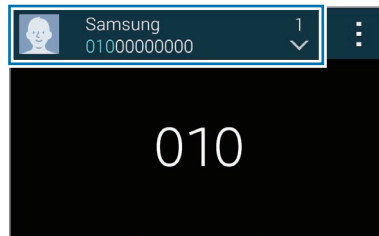

## Números de marcación rápida

Pulse **Teclado**.

Para los números de marcación rápida, mantenga pulsado el dígito correspondiente.

Para asignar un contacto a un número de marcación rápida, mantenga pulsado un número de marcación rápida disponible en el teclado, pulse **Aceptar**, y después seleccione un contacto. O pulse **Contactos** → **⋮** → **Marcación rápida**, seleccione un número, y después seleccione un contacto.

## Realizar una llamada internacional

Pulse **Teclado**.

Mantenga pulsado el **0** hasta que aparezca el símbolo +. Introduzca el código de país, el código de área, el número de teléfono y luego pulse .

Para bloquear las llamadas salientes internacionales, pulse **⋮** → **Ajustes** → **Llamar** → **Ajustes adicionales** → **Restricción de llamadas**. A continuación, seleccione un tipo de llamada y deshabilite la opción **Llamadas internacionales**.



## Recibir llamadas

### Responder una llamada

Cuando reciba una llamada, arrastre  fuera del círculo grande.

Si aparece una ventana emergente de notificación de llamada mientras está usando una aplicación, pulse **Responder** en la ventana emergente.

Si el servicio de llamada en espera está activado, podrá realizar otra llamada. Al responder una segunda llamada, la primera quedará en espera.

### Rechazar una llamada



Cuando reciba una llamada, arrastre  fuera del círculo grande.

Si aparece una ventana emergente de notificación de llamada mientras está usando una aplicación, pulse **Rechazar** en la ventana emergente.

Para enviar un mensaje cuando rechace una llamada entrante, arrastre la barra del mensaje de rechazo hacia arriba.

Para crear varios mensajes de rechazo, en la pantalla de aplicaciones, pulse **Teléfono** →  → **Ajustes** → **Llamar** → **Rechazo de llamada** → **Mensajes de rechazo** → .

### Rechazar llamadas de números no deseados automáticamente

- 1 Pulse **Teléfono** en la pantalla de aplicaciones.
- 2 Pulse  → **Ajustes** → **Llamar** → **Rechazo de llamada** → **Modo de rechazo automático** → **Núm. rechazo automático**.
- 3 Pulse **Lista de rechazos automáticos** → , introduzca un número, y después asigne una categoría.
- 4 Pulse **Guardar**.







### Llamadas perdidas

Si tiene una llamada perdida, aparecerá  en la barra de estado. Para ver la lista de llamadas perdidas, abra el panel de notificaciones. O, en la pantalla de aplicaciones, pulse **Teléfono** → **Registros** y se mostrará una lista de las llamadas perdidas.

## Durante una llamada

### Durante una llamada de voz

Podrá realizar las siguientes acciones:

-  : aumenta el volumen.
- **Añadir llamada:** marca una segunda llamada.
- **Teclado:** abre el teclado numérico.
- **Finalizar:** finaliza la llamada actual.
- **Altavoz:** activa o desactiva el altavoz. Mientras usa el altavoz, hable cerca del micrófono en la parte superior del dispositivo y manténgalo lejos de sus oídos.
- **Silencio:** desactiva el micrófono de modo que el interlocutor no pueda oírlo.
- **Bluetooth:** cambia a un auricular Bluetooth, si está conectado al dispositivo.
-  → **En espera:** retiene una llamada. Pulse **Reanudar llamada** para recuperar la llamada retenida.
-  → **Contactos:** abre la lista de contactos.
-  → **Notas:** crea una nota.
-  → **Mensajes:** envía un mensaje.
-  → **Personalizar sonido de llamada:** selecciona un tipo de sonido de llamada para usar con un auricular.
-  → **Ajustes:** cambia los ajustes de llamadas.

Al iniciar aplicaciones durante una llamada, aparecerá la ventana emergente de la pantalla de llamada (). Podrá continuar la conversación telefónica mientras usa las aplicaciones.











Para mover la ventana emergente, arrástrela hasta otra ubicación.

Para eliminar la ventana emergente, manténgala pulsada y después pulse **Aceptar**.

Para volver a la pantalla de la llamada, pulse la ventana emergente.

## Durante una videollamada

Podrá realizar las siguientes acciones:

-  → **Ocultarme**: oculta su imagen al interlocutor.
-  → **Imagen saliente**: selecciona una imagen para mostrarla al interlocutor.
-  → **Capturar imagen**: captura la imagen del interlocutor.
-  → **Grabar vídeo**: graba un vídeo de las imágenes del interlocutor.
-  → **Notas**: crea una nota.
-  → **Mensaje**: envía un mensaje.
-  → **Teclado**: abre el teclado numérico.
-  → **Altavoz desactivado / Altavoz activado**: activa o desactiva el altavoz. Mientras usa el altavoz, hable cerca del micrófono en la parte superior del dispositivo y manténgalo lejos de sus oídos.
-  → **Auricular**: cambia a un auricular Bluetooth, si hay uno conectado al dispositivo.
-  → **Habilitar cámara dual / Deshabilitar cámara dual**: habilita o deshabilita la función de cámara dual. Use la cámara frontal y la trasera de modo que el interlocutor pueda verle a usted y a sus alrededores.



En el modo de cámara dual podrá realizar videollamadas de hasta 3 minutos. Después de 3 minutos el dispositivo apagará la cámara trasera para lograr un rendimiento óptimo.

Pulse la pantalla para usar las siguientes opciones:

-  : aplica emoticonos a la imagen.
- **Cambiar**: alterna entre la cámara frontal y trasera.
- **Silencio**: desactiva el micrófono de modo que el interlocutor no pueda oírlo.
- **Finalizar**: finaliza la llamada actual.

# Contactos

## Añadir contactos

### Mover contactos desde otros dispositivos

Podrá mover contactos desde otros dispositivos al suyo. Consulte [Mover contactos desde otros dispositivos al suyo](#) para obtener más detalles.

### Crear contactos manualmente

1 En la pantalla de aplicaciones, pulse **Contactos** → **Contactos**.

2 Pulse **+** e introduzca la información de un contacto.

-  : añade una imagen.
- **+** / **-** : añade o elimina un campo de contacto.

3 Pulse **Guardar**.

Para añadir un número de teléfono a la lista de contactos desde el teclado, pulse **Teclado**, introduzca el número y pulse **Añadir a Contactos**.



### Crear contactos a partir de tarjetas de negocios

Saque una foto de una tarjeta de negocios y extraiga los datos de contacto de ella.

1 En la pantalla de aplicaciones, pulse **Contactos** → **Contactos**.

2 Pulse **:** → **Tarjetas de visita** → **+**.

Para seleccionar o añadir idiomas que el dispositivo reconocerá, pulse **:** → **Idioma de destino**.

- 3 Coloque una tarjeta de negocios sobre una superficie plana y gire el dispositivo hacia la orientación horizontal.
- 4 Ajuste el dispositivo de modo que la tarjeta quede dentro de los marcos de la pantalla.
- 5 Pulse .  
El dispositivo también leerá los datos de la tarjeta de negocios y los convertirá en un contacto.
  - Para extraer texto de una imagen guardada, pulse  → **Cargar imagen**.
  - Para actualizar la función de extracción de texto, pulse  → **Actualizar**.
- 6 Edite o añada más datos y pulse **Guardar**.

## Administrar contactos

### Editar un contacto

- 1 En la pantalla de aplicaciones, pulse **Contactos** → **Contactos**.
- 2 Seleccione un contacto para editar y pulse .
- 3 Edite los datos del contacto o pulse **Añadir otro campo** para añadir más datos.
- 4 Pulse **Guardar**.

### Eliminar un contacto

Seleccione un contacto que quiera eliminar, pulse  → **Eliminar**.

### Compartir un contacto

Seleccione un contacto que quiera compartir, pulse  → **Compartir tarjeta de visita**, y después seleccione un medio para compartir.

## Administrar grupos

En la pantalla de aplicaciones, pulse **Contactos** → **Contactos**.

Pulse .

### Crear un grupo nuevo

Pulse **+**, introduzca un nombre para el grupo, y después pulse **Guardar**.

### Añadir contactos a un grupo

Seleccione un grupo, y después pulse **+**. Seleccione los contactos que quiera añadir, y después pulse **Finalizado**.

### Eliminar un grupo

Pulse  → **Eliminar grupo**, seleccione grupos añadidos por el usuario, y después pulse **Finalizado**.

### Enviar un mensaje o un correo electrónico a los miembros de un grupo

Seleccione un grupo, pulse  → **Enviar mensaje o correo electrónico** → **Mensajes o Correo electrónico**, seleccione los destinatarios, pulse **Finalizado**, introduzca un mensaje, y después pulse el botón de envío.

## Combinar contactos con cuentas

Combine contactos guardados en el dispositivo con sus cuentas.

En la pantalla de aplicaciones, pulse **Contactos** → **Contactos**.

Pulse  → **Fusionar cuentas** → **Google** o **Samsung account**.

## Importar y exportar contactos

Importe contactos desde los servicios de almacenamiento al dispositivo, o exporte contactos desde el dispositivo a los servicios de almacenamiento.

En la pantalla de aplicaciones, pulse **Contactos** → **Contactos**.

Pulse  → **Ajustes** → **Contactos** → **Importar/exportar**, y después seleccione una opción de importación o exportación.

## Buscar contactos

En la pantalla de aplicaciones, pulse **Contactos** → **Contactos**.

Use una de las siguientes formas para buscar:

- Desplácese hacia arriba o hacia abajo por la lista de contactos.
- Deslice un dedo a lo largo del índice que se encuentra en el lado derecho de la lista de contactos para desplazarse rápidamente.
- Pulse el campo de búsqueda en la parte superior de la lista de contactos e introduzca criterios de búsqueda.

Después de seleccionar un contacto, realice una de las siguientes acciones:

- ★ : añade a los contactos favoritos.
- 📞 / 📠 : realiza una llamada de voz o una videollamada.
- ✉ : redacta un mensaje.
- ✉@ : redacta un mensaje de correo electrónico.

## Añadir accesos directos a los contactos en la pantalla de inicio

Añada accesos directos a los contactos con los que se comunica frecuentemente en la pantalla de inicio.

- 1 En la pantalla de aplicaciones, pulse **Contactos** → **Contactos**.
- 2 Seleccione un contacto.
- 3 Pulse **⋮** → **Añadir acceso directo a pantalla de inicio**.

# Mensajes y correo electrónico

## Mensajes

### Enviar mensajes

Enviar mensajes de texto (SMS) o mensajes multimedia (MMS).



Es posible que incurra en gastos adicionales al enviar o recibir mensajes mientras se encuentra fuera del área de servicio local.

- 1 Pulse **Mensajes** en la pantalla de aplicaciones.
- 2 Pulse
- 3 Añada destinatarios e introduzca un mensaje.

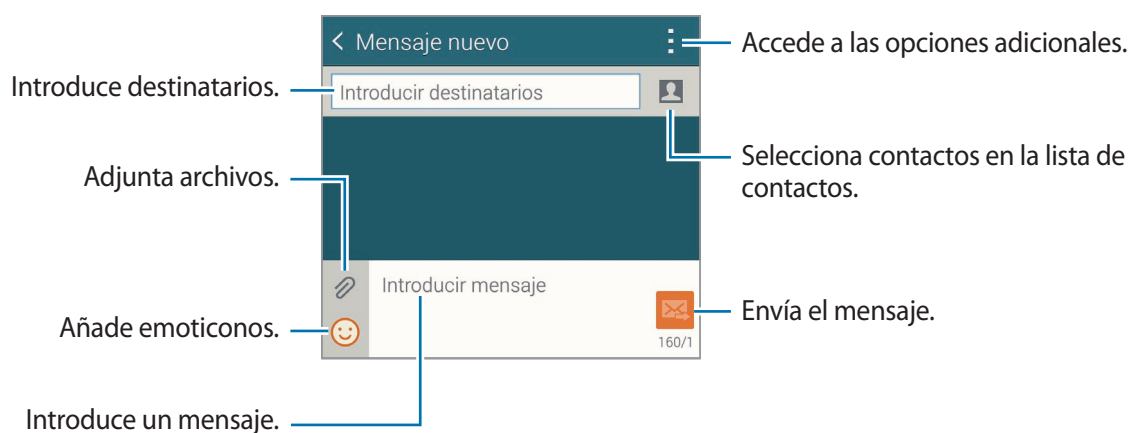

- 4 Pulse para enviar el mensaje.



Mientras redacta un mensaje, pulse  y use una de las siguientes opciones:

- **Respuestas rápidas:** selecciona una plantilla para introducir un mensaje.
- **Insertar emoticono:** introduce emoticonos.
- **Añadir asunto:** introduce un asunto.
- **Añadir diapositiva:** añade diapositivas al mensaje.
- **Programar mensaje:** configura una fecha y una hora específicas para enviar el mensaje.
- **Descartar:** cancela la creación del mensaje.
- **Tamaño de fuente:** cambia el tamaño de la fuente en el campo de texto.

### Enviar mensajes programados

Mientras redacta un mensaje, pulse  → **Programar mensaje**. Defina una fecha y una hora, y después pulse **Finalizado**.



- Si el dispositivo está apagado a la hora especificada, si no está conectado a la red, o si la red es inestable, el mensaje no se enviará.
- Esta función utiliza la fecha y hora programadas en el dispositivo. Si cambia de zona horaria y la red no actualiza los datos, la fecha y la hora podrían ser incorrectas.

### Añadir contactos a la lista de prioridades

Configure los contactos con los que se comunica frecuentemente como contactos prioritarios. Envíeles mensajes pulsando el icono de un contacto desde la parte superior de la lista de mensajes.

Pulse **Pulse para añadir remitentes prioritarios** → **Bandeja de entrada o Contactos**, seleccione contactos para añadir, y después pulse **Finalizado**. Para añadir más contactos, pulse .

Para eliminar contactos de la lista de prioridades, pulse y mantenga pulsado un contacto, y después pulse **Editar lista de remitentes prioritarios** →  → **Finalizado**.

## Ver mensajes entrantes

Los mensajes entrantes se agrupan en cadenas ordenadas por contacto. Seleccione un contacto para ver los mensajes de esa persona.



Es posible que incurra en gastos adicionales al enviar o recibir mensajes mientras se encuentra fuera del área de servicio local.

Mientras ve un mensaje, pulse  y use una de las siguientes opciones:

- **Videollamada:** realiza una videollamada.
- **Ver contactos:** muestra los datos del contacto.
- **Agregar a Contactos:** añade el contacto a la lista de contactos.
- **Respuestas rápidas:** introduce un mensaje seleccionando una plantilla de mensaje.
- **Añadir destinatario:** añade destinatarios a los que enviar el mensaje.
- **Insertar emoticono:** introduce emoticonos.
- **Añadir asunto:** introduce un asunto.
- **Añadir diapositiva:** añade diapositivas al mensaje.
- **Programar mensaje:** define una fecha y una hora específicas para enviar el mensaje.
- **Añadir a remitentes prioritarios / Eliminar de remit. prior.:** añade o elimina contactos de la lista de remitentes prioritarios.
- **Añadir a números no deseados / Eliminar de números de correo basura:** identifica un número de teléfono como no deseado o elimina un número de teléfono de la lista de números no deseados.
- **Descartar:** cancela la creación del mensaje.
- **Tamaño de fuente:** cambia el tamaño de la fuente en el campo de texto.

## Administrar mensajes

Mientras ve una lista de mensajes, pulse  y use las siguientes opciones:

- **Seleccionar:** selecciona mensajes para eliminarlos o identificarlos como correo no deseado.
- **Eliminar:** borra todos los mensajes o los mensajes seleccionados.
- **Mensajes de borrador:** muestra los mensajes guardados para enviarlos en otro momento.
- **Mensajes bloqueados:** muestra los mensajes bloqueados.
- **Mensajes programados:** muestra los mensajes programados.
- **Mensajes de correo basura:** muestra los mensajes no deseados.
- **Tamaño de fuente:** cambia el tamaño de la fuente en el campo de texto.
- **Ajustes:** cambia los ajustes de los mensajes.
- **Ayuda:** accede a información de ayuda acerca del envío y la administración de mensajes.

## Correo electrónico

### Configurar cuentas de correo electrónico

Pulse **Correo electrónico** en la pantalla de aplicaciones.



Cuando abra el **Correo electrónico** por primera vez, configure una cuenta.

Introduzca su dirección de correo electrónico y su contraseña. Pulse **Siguiente** para una cuenta de correo electrónico privada, como Google Mail, o pulse **Configuración manual** para una cuenta corporativa. Después, siga las instrucciones de la pantalla para completar la configuración.

Para configurar otra cuenta de correo electrónico, pulse  → **Administrar cuentas** → .

### Enviar mensajes

Pulse **Correo electrónico** en la pantalla de aplicaciones.

Pulse  en la parte inferior de la pantalla. Introduzca destinatarios, asunto y mensaje, y después pulse .

Pulse  para añadir un destinatario de la lista de contactos.

Pulse  para adjuntar imágenes, vídeos y otros datos.

Pulse  para insertar imágenes, eventos y otros datos en el mensaje.

## Enviar mensajes programados

Mientras redacta un mensaje, pulse **⌚** → **Program cor elec**. Seleccione **Program cor elec**, defina una fecha y una hora, y después pulse **Finalizar**.



- Si el dispositivo está apagado a la hora especificada, si no está conectado a la red, o si la red es inestable, el mensaje no se enviará.
- Esta función utiliza la fecha y hora programadas en el dispositivo. Si cambia de zona horaria y la red no actualiza los datos, la fecha y la hora podrían ser incorrectas.

## Leer mensajes

Pulse **Correo electrónico** en la pantalla de aplicaciones.

Pulse **☰**, seleccione la cuenta de correo electrónico que quiera usar, y se recuperarán los mensajes nuevos. Para recuperar los mensajes nuevos manualmente, pulse **🔄**.

Pulse un mensaje para leerlo.

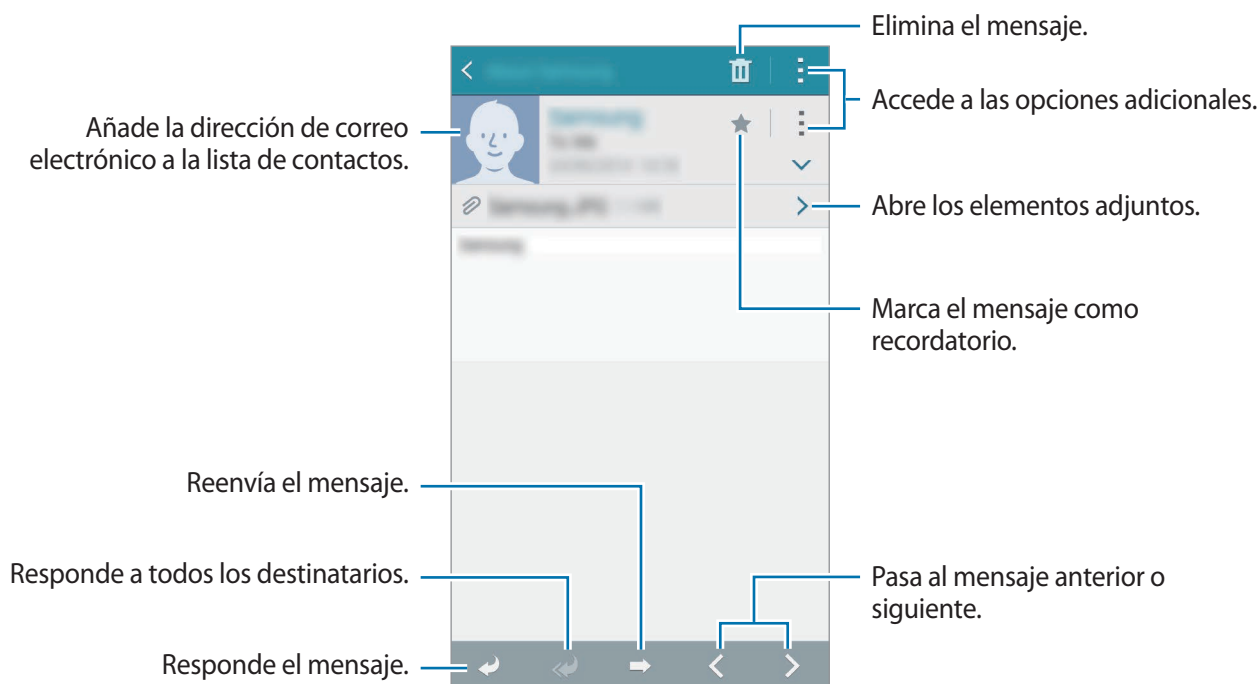

## Añadir contactos a la lista de prioridades

Configure los contactos con los que se comunica frecuentemente como contactos prioritarios.

Pulse  → **Remitentes prioritarios** → **Pulse para añadir remitentes prioritarios** → **Intr. correo** o **Contactos**, introduzca direcciones de correo electrónico o seleccione los contactos que quiera añadir, y después pulse **Aceptar** o **Finalizado**.

Para añadir más contactos a la lista de contactos prioritarios, pulse .

Para eliminar contactos de la lista de contactos prioritarios, mantenga pulsado un contacto, pulse **Editar lista de remitentes prioritarios**, pulse  en cada contacto, y después pulse **Finalizar**.

## Google Mail



Use esta aplicación para acceder rápida y directamente al servicio de Google Mail.

Pulse **Google Mail** en la pantalla de aplicaciones.



- Puede que esta aplicación no esté disponible según su región o su proveedor de servicios.
- Puede que esta aplicación tenga otro nombre según la región o el proveedor de servicios.

## Enviar mensajes

Pulse , introduzca destinatarios, un asunto y un mensaje, y después pulse .

## Leer mensajes

Pulse un mensaje para leerlo.

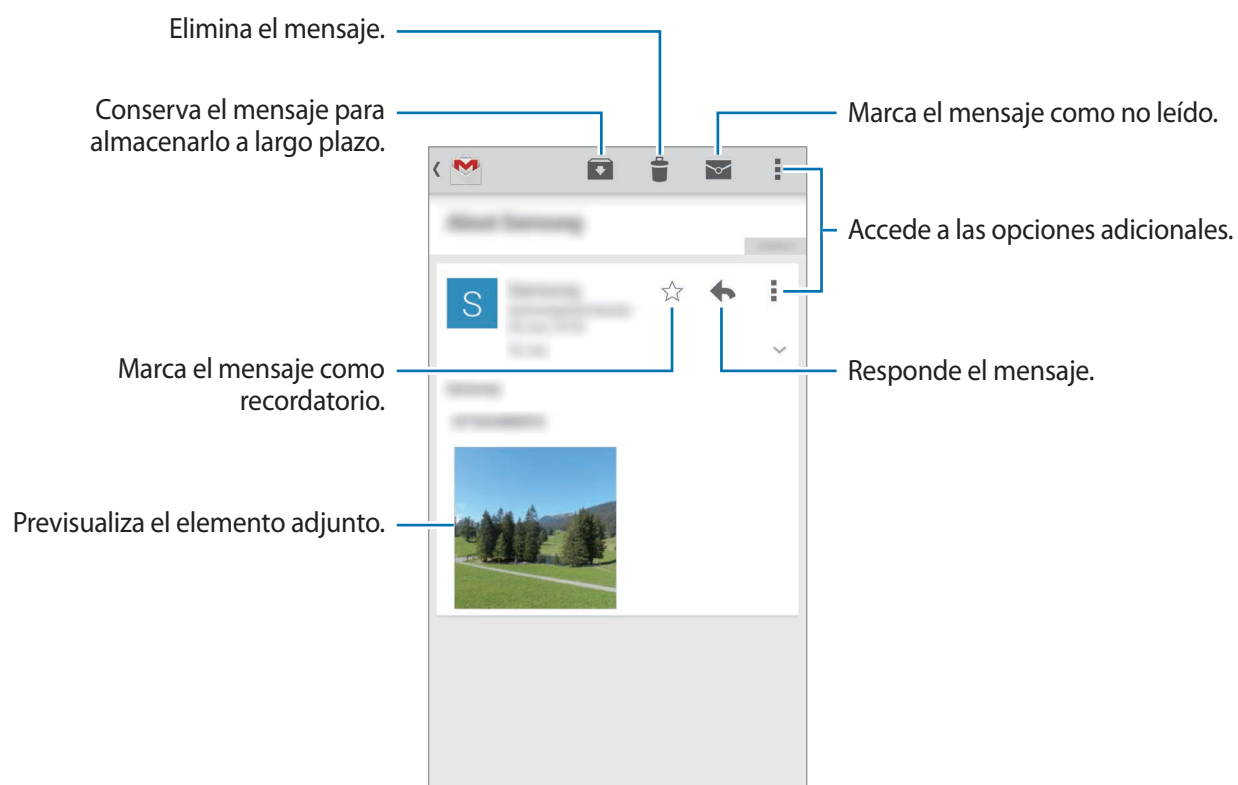

# Cámara

## Capturar fotos o vídeos

### Cómo capturar fotos o vídeos

Use esta aplicación para sacar fotos o grabar vídeos.

Use **Galería** para ver las fotos y vídeos hechos con la cámara del dispositivo. Consulte [Ver contenido en el dispositivo](#) para obtener más detalles.



#### Normas para el uso de la cámara



- No saque fotos ni grabe vídeos de otras personas sin su permiso.
- No saque fotos ni grabe vídeos en lugares en los que exista una prohibición legal.
- No saque fotos ni grabe vídeos en lugares en los que pudiese invadir la privacidad de otras personas.



- La cámara se apagará automáticamente cuando no esté en uso.
- Asegúrese de que la lente esté limpia. De lo contrario, el dispositivo podría no funcionar correctamente en algunos modos que requieran resoluciones altas.
- La lente de la cámara frontal es adecuada para sacar fotos de gran angular. En las fotos de gran angular podría darse una pequeña distorsión, lo que no indica problemas de funcionamiento del dispositivo.

- 1 Pulse **Cámara** en la pantalla de aplicaciones.
- 2 En la pantalla de vista previa, pulse la imagen que quiera enfocar con la cámara.

**3** Pulse  para sacar una foto o  para grabar un vídeo.

- Para cambiar el foco mientras graba un vídeo, pulse el área que quiera enfocar. Para enfocar el centro de la pantalla, pulse .
- Para hacer una foto del vídeo mientras graba, pulse .

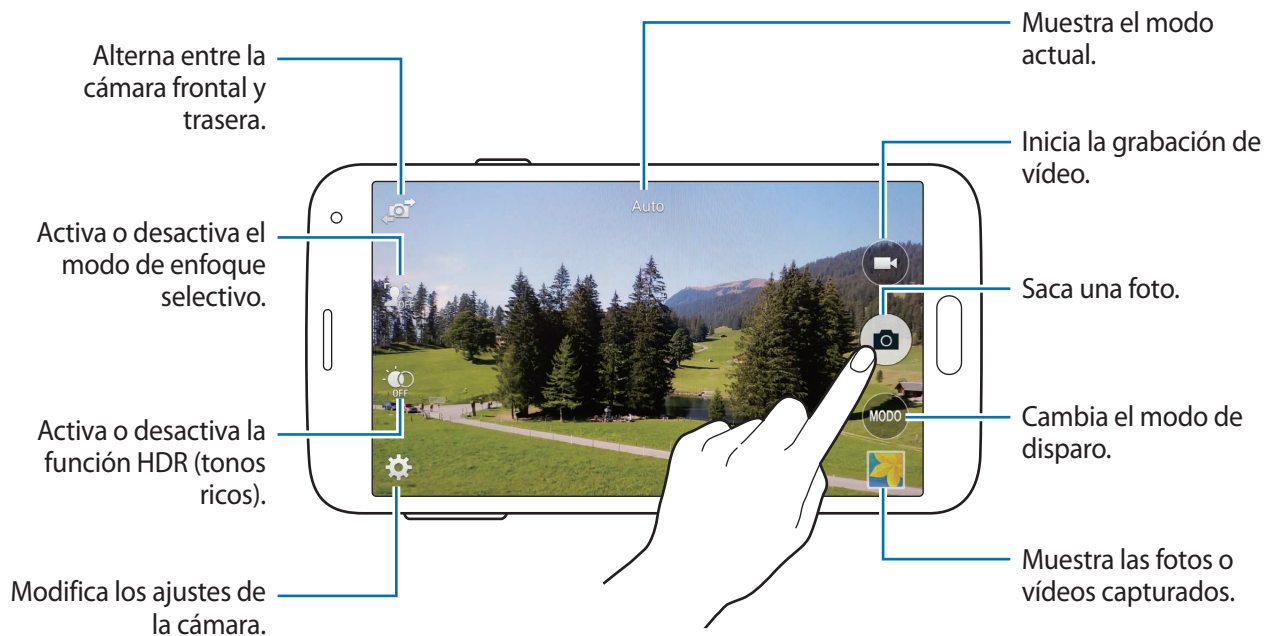

## Ver fotos o vídeos

Podrá ver fotos o vídeos inmediatamente después de capturarlos abriendo la vista previa en miniatura en la pantalla de la cámara.

Pulse la vista previa en miniatura en la parte inferior derecha de la pantalla.



## Usar el efecto HDR (tonos ricos)

Realice fotos con colores intensos y capture los detalles incluso en zonas con mucha claridad u oscuridad.

En la pantalla de aplicaciones, pulse **Cámara** → , y después saque una foto.



Sin efecto



Con efecto

## Usar el modo de enfoque selectivo

Use el efecto enfoque selectivo para aplicar un efecto borroso en el fondo y hacer que se destaque el objetivo.



Sin efecto



Con efecto

## Antes de usar este modo

- Se recomienda colocar a los objetivos a una distancia de 10–50 cm del dispositivo. Coloque los objetivos que quiera enfocar cerca del dispositivo.
- Al sacar fotos, asegúrese de que haya una distancia suficiente entre el sujeto y el fondo. La distancia deberá ser superior al doble de la distancia entre el dispositivo y el objetivo.
- La calidad de las fotos capturadas por el dispositivo podría verse afectada en las siguientes situaciones:
  - Fotos de objetivos en movimiento.
  - Fotos capturadas con el dispositivo en movimiento.
  - Fotos en interiores, en condiciones de poca luz, o si hay luz fuerte detrás de un objetivo.
  - Fotos con un fondo que no pueda distinguirse del objetivo, como sombras o paredes de colores planos.

1 Pulse **Cámara** en la pantalla de aplicaciones.

2 Pulse  en el lado izquierdo de la pantalla.

Si  no aparece, pulse  → **Enfoque selectivo** para activarlo.

3 En la pantalla de vista previa, pulse la imagen que quiera enfocar con la cámara.

4 Pulse  para sacar una foto.

5 Pulse la vista previa en miniatura en la parte inferior derecha de la pantalla para editar la foto.



6 Pulse  y seleccione una de las siguientes opciones:

- **Enfoque cercano:** hace que el objetivo resalte y que el fondo se vea borroso alrededor del objetivo.
- **Enfoque lejano:** hace que el objetivo se vea borroso y el fondo resalte alrededor de él.
- **Enfoque panorám:** resalta el objetivo y el fondo.

7 Pulse .

## Iniciar la Cámara en la pantalla de bloqueo



Para sacar fotos de momentos especiales rápidamente, inicie la **Cámara** con la pantalla de bloqueo.

- 1 En la pantalla de bloqueo, arrastre  hacia afuera del círculo grande.
- 2 En la pantalla de vista previa, pulse la imagen que quiera enfocar con la cámara.
- 3 Pulse  para sacar una foto o  para grabar un vídeo.

## Usar el modo de disparo

Podrá acceder a varios efectos fotográficos.

En la pantalla de aplicaciones, pulse **Cámara** → **MODO**.

- **Auto:** la cámara evalúa el entorno y determina el modo más adecuado para la foto.
- **Beauty face:** saca una foto con las caras iluminadas para conseguir imágenes más suaves.
- **Disparo y más:** saca una serie de fotos y les aplica varios efectos. El dispositivo identificará las fotos con  en la **Galería**.
- **Panorámica:** saca una foto compuesta por varias fotos juntas. El dispositivo identificará la foto con  en la **Galería**.

Para obtener la mejor imagen, siga estas sugerencias:

- Mueva la cámara lentamente en una dirección.
- Mantenga el visor de la cámara dentro del marco de la guía.
- Evite sacar fotos de algo o de alguien frente a fondos irreconocibles, como cielos vacíos o paredes lisas.

- **Tour Virtual:** saca fotos de un espacio moviendo el dispositivo y capturando desde diferentes ángulos para crear una imagen estereoscópica. El dispositivo identificará la foto con  en la **Galería**.
- **Cámara dual:** realiza fotos o vídeos horizontales con la cámara frontal o trasera. La imagen capturada por la cámara frontal aparecerá en una ventana incluida en la imagen capturada por la cámara trasera, o viceversa.
- **Admin modos:** selecciona los modos de disparo que aparecerán en la pantalla de selección de modos.
- **Descargar:** descarga más modos de disparo desde **Samsung Apps (GALAXY Apps)**.



## Usar el modo Captura y más





### Acerca del modo Captura y más

Use este modo para sacar una serie de fotos y modificarlas aplicándoles varios efectos con los modos de disparo.



La función de zoom no estará disponible cuando saque fotos en este modo.

- 1 Pulse **Cámara** en la pantalla de aplicaciones.
- 2 Pulse **MODO** → **Disparo y más**.
- 3 Pulse .
- El dispositivo sacará una serie de fotos y mostrará los modos de disparo disponibles.
- 4 Seleccione un modo de disparo y aplique un efecto a las fotos.
  - **La mejor foto:** saca una serie de fotos y guarda la mejor. Desplácese hacia la izquierda o hacia la derecha para ver las demás fotos de la serie. El dispositivo recomendará la mejor foto y la identificará con .

- **Best face:** saca varias fotos grupales a la vez y las combina para crear la mejor imagen posible. Pulse el marco blanco de cada cara y elija la mejor pose individual para cada persona entre las poses que aparecen en la parte inferior de la pantalla. Después, combine las imágenes para crear una foto. El dispositivo recomendará la mejor foto y la identificará con .
- **Modo Drama:** saca una serie de fotos y las combina para crear una imagen que muestre el movimiento.
- **Borrado:** borra los objetos en movimiento del fondo. Pulse  para borrar objetos en movimiento. Pulse  para restaurar la foto original.
- **Toma panorámica:** aplica un efecto al fondo que hará que el objetivo parezca estar moviéndose rápidamente. Pulse **Objetos** para seleccionar un objetivo. Pulse **Mov borros** para cambiar el ángulo del efecto borroso para aplicarlo al fondo. Pulse  y dibuje un círculo con el dedo alrededor del círculo grande para ajustar el ángulo del efecto borroso. Para ajustar del nivel del efecto borroso en el fondo, arrastre la pantalla hacia la izquierda o hacia la derecha.

5 Pulse .

## Modo Drama

1 Pulse **Cámara** en la pantalla de aplicaciones.

2 Pulse **MODO** → **Disparo y más**.



3 Pulse .

El dispositivo sacará una serie de fotos y mostrará los efectos disponibles.

4 Cuando termine de sacar fotos, pulse **Modo Drama**.

5 Seleccione más fotos con rastros de movimiento que quiera usar en la parte inferior de la pantalla.

Para editar los rastros de movimiento de las fotos seleccionadas, pulse  y seleccione una foto.

Pulse  para mostrar rastro del movimiento del objetivo o pulse  para borrar el rastro. Edite la foto según lo quiera y pulse **Finalizado**.

6 Pulse  para guardar.





Para sacar la mejor foto, siga estas sugerencias. El dispositivo podría no sacar fotos correctamente en otras condiciones de disparo.

- Sostenga la cámara con estabilidad y permanezca quieto al sacar fotos.
- Saque fotos de un sujeto que se esté moviendo en una dirección.
- Saque fotos con fondos sin objetos en movimiento.
- Evite sacar fotos de un sujeto y un fondo con colores similares.

## Usar el modo Cámara dual

Al sacar la foto de un paisaje con la cámara trasera, la foto o el vídeo capturado por la cámara frontal aparecerá en una ventana integrada o viceversa. Use esta función para sacar fotos de hermosos paisajes y un autorretrato simultáneamente.

En la pantalla de aplicaciones, pulse **Cámara** → **MODO** → **Cámara dual** para pasar al modo de cámara dual. Pulse  para sacar una foto, o pulse  para grabar un vídeo.

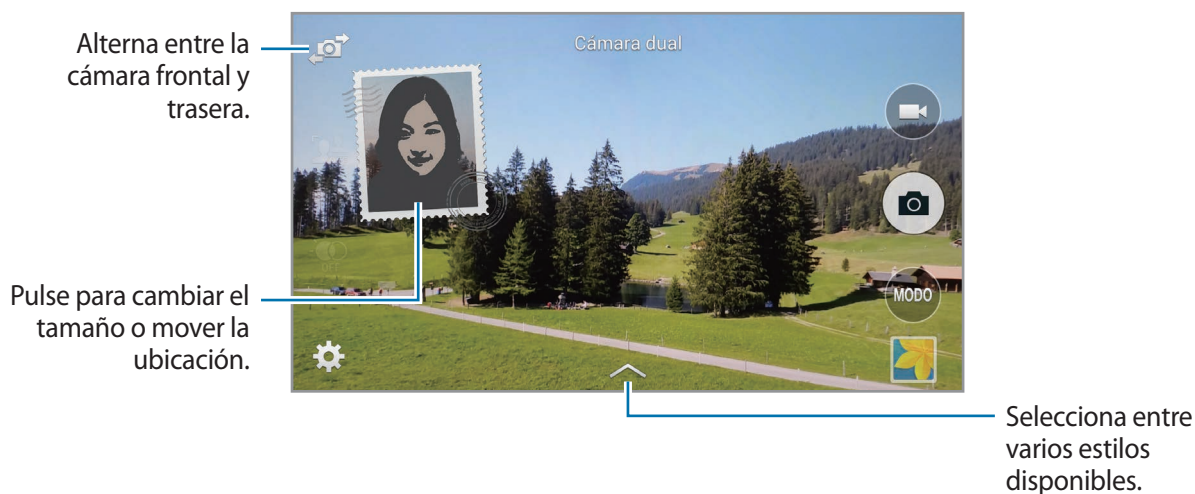

- En el modo de cámara dual, podrá grabar vídeos de hasta 5 minutos en Full HD y de hasta 10 minutos en HD o VGA.
- Mientras graba vídeos en este modo, el micrófono interno grabará el sonido.

## Usar el modo Tour virtual

### Acerca del modo Tour virtual

Use este modo de disparo para hacer fotos en un lugar moviéndose hacia adelante, o girando hacia la izquierda o hacia la derecha. El dispositivo hará fotos del lugar desde diferentes ángulos. Podrá ver las fotos como en una presentación de diapositivas y simular que realmente se está moviendo dentro del espacio.

- 1 Pulse **Cámara** en la pantalla de aplicaciones.
- 2 Pulse **MODO** → **Tour Virtual**.
- 3 Muévase con el dispositivo para colocar el punto dentro del círculo grande en el centro de la pantalla de vista previa. El dispositivo detectará cuando se detiene y comenzará a sacar fotos desde esa posición.

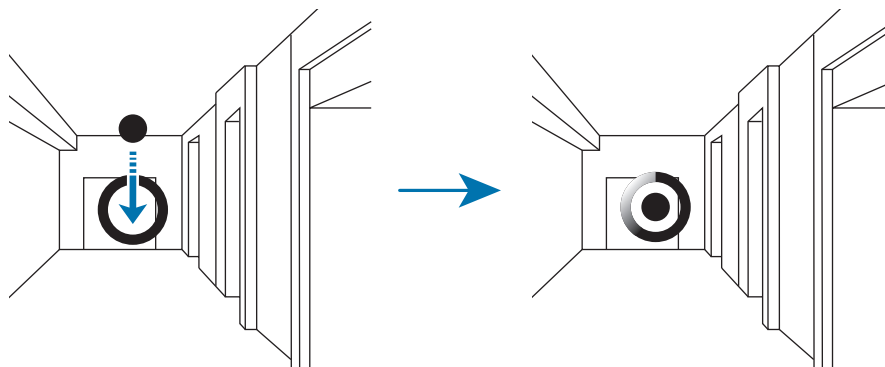

- 4 Muévase lentamente hacia adelante, o gire hacia la izquierda o hacia la derecha mientras saca fotos. Siempre que el punto se encuentre dentro del círculo grande, el dispositivo capturará fotos automáticamente.

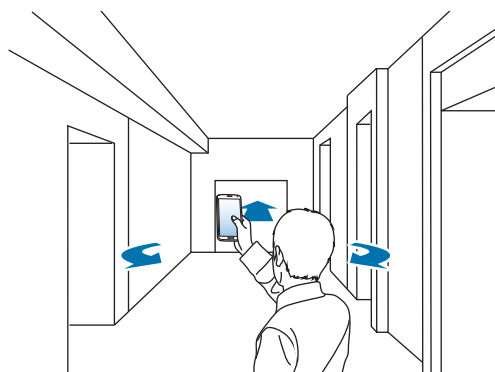

- 5 Mueva el dispositivo lentamente en la dirección de la flecha. Cuando el punto se encuentre en el centro del círculo grande, el dispositivo comenzará a sacar fotos. Repita este paso para capturar más fotos.



Para ver una vista previa de la foto, pulse > en la parte inferior izquierda de la pantalla. La dirección en la que se sacaron las fotos aparecerá en cada miniatura de vista previa.

Para eliminar la última foto que ha sacado, pulse **Deshacer**.

- 6 Para terminar, pulse ■.

## Ver fotos

Vea una serie de fotos hechas desde diferentes ubicaciones y direcciones.

- 1 En la pantalla de aplicaciones, pulse **Galería**.
- 2 Seleccione una imagen con el icono  en la miniatura.
- 3 Pulse .

El dispositivo mostrará las fotos en una presentación de diapositivas.

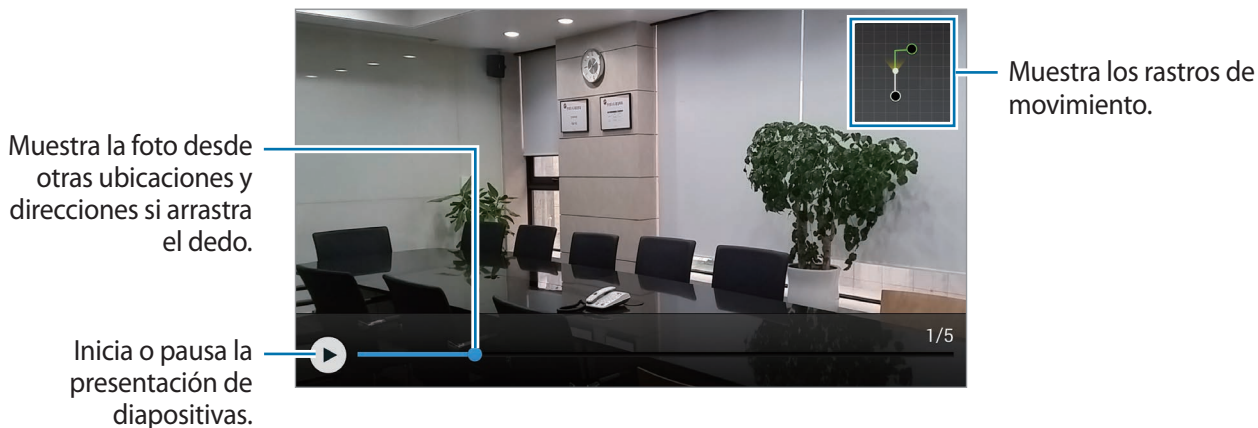



## Aplicar efectos de filtro

Use los efectos de filtro para sacar fotos o vídeos únicos.

- 1 Pulse **Cámara** en la pantalla de aplicaciones.
- 2 Pulse **⚙️** → **Efectos**, y seleccione un efecto que quiera aplicar.  
Para descargar más efectos, pulse **Descargar**.  
Para cambiar el orden de los efectos u ocultar efectos de la lista, pulse **Admin efect.**

## Usar la función de zoom

Aumente o reduzca el zoom en la pantalla al capturar fotos o vídeos.

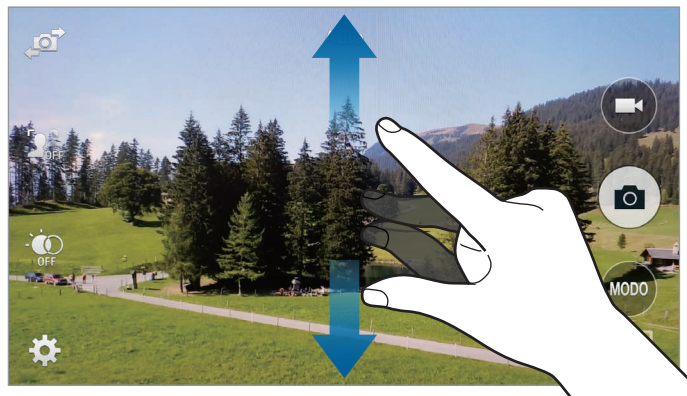

Separe dos dedos en la pantalla para aumentar el zoom, y júntelos para reducirlo.



El efecto de zoom está disponible al usar la función de zoom mientras graba un vídeo.

## Usar el modo Visor remoto

Use el dispositivo como un visor para otro dispositivo. Podrá controlar el otro dispositivo de forma remota para hacer fotos o vídeos a distancia. El dispositivo mostrará la misma imagen que aparece en el dispositivo conectado.

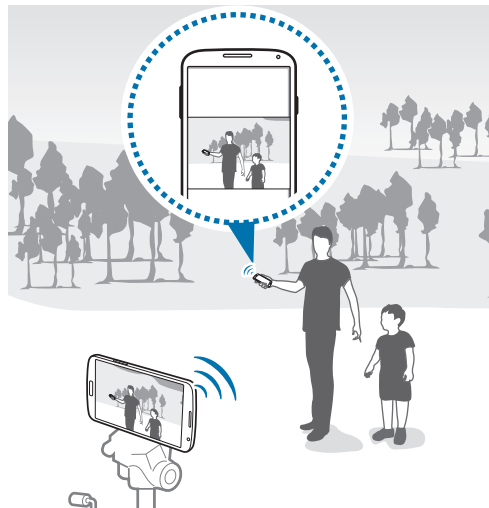

- 1 Pulse **Cámara** en la pantalla de aplicaciones.
- 2 Pulse **⚙️** → **Visor remoto**.
- 3 Pulse **Conéctese fácilmente con NFC** o **Ajustes de Wi-Fi Direct** para conectarse con el otro dispositivo.
  - **Conéctese fácilmente con NFC:** activa la función NFC en ambos dispositivos.
  - **Ajustes de Wi-Fi Direct:** activa la función Wi-Fi Direct en ambos dispositivos.
- 4 En la pantalla de vista previa, pulse la imagen que quiera enfocar con el dispositivo.
- 5 Pulse **📷** para capturar la foto que aparece en el visor del dispositivo conectado.



Asegúrese de que el dispositivo que quiera conectar admita el modo del visor remoto.

# Modificar los ajustes de la cámara

## Reorganizar los accesos directos de la cámara

1 En la pantalla de aplicaciones, pulse **Cámara** → .

2 Mantenga pulsado un elemento y arrástrelo hasta la ranura que se encuentra en la parte izquierda de la pantalla.

Podrá reorganizar los accesos directos de la cámara para acceder rápida y fácilmente desde la pantalla de vista previa.

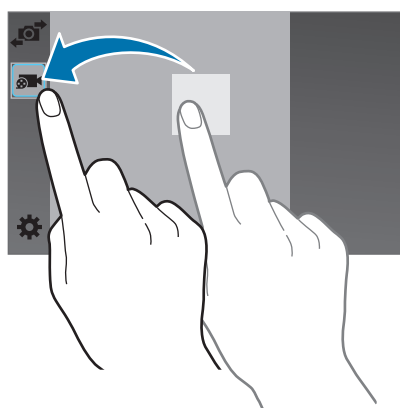

## Configurar los ajustes

En la pantalla de aplicaciones, pulse **Cámara** → . Algunas de las siguientes opciones pueden no estar disponibles en los modos de foto y vídeo. Las opciones disponibles varían según el modo utilizado.

- **Tamaño de imagen:** selecciona una resolución. Use una mayor resolución para obtener una calidad más alta. Sin embargo, esto ocupará más espacio en la memoria.
- **Ráfaga:** saca una serie de fotos de objetivos en movimiento.
- **Estabiliz de imagen:** configura el dispositivo para que detecte automáticamente las condiciones más oscuras y ajuste el brillo de la foto sin el flash.



Esta opción no estará disponible al grabar vídeos.

- **Detección de caras:** configura el dispositivo para que reconozca las caras de la gente y le ayude a sacar fotos.
- **ISO:** selecciona un valor de ISO. Esto controla la sensibilidad que la cámara tiene ante la luz. Se mide en equivalentes a cámara de película. Los valores bajos son para objetos fijos o bien iluminados. Los valores más altos son para objetos mal iluminados o que se mueven rápidamente.
- **Modos de medición:** selecciona un método de medición. Esto determina cómo se calculan los valores de iluminación. **Centr-compensado** mide la luz de fondo en el centro de la escena. **Punto** mide el valor de luz en un sitio específico. **Matriz** equilibra toda la escena.
- **Pulsar para hacer fotos:** pulsa la imagen en la pantalla de vista previa para sacar fotos.
- **Enfoque selectivo:** use esta opción para sacar una foto con un efecto de enfoque selectivo.
- **Tamaño de vídeo:** selecciona una resolución. Use una mayor resolución para obtener una calidad más alta. Sin embargo, esto ocupará más espacio en la memoria.
- **Modo de grabación:** cambia el modo de grabación.
- **Estabilizar vídeo:** activa o desactiva la función de antimoimiento. Esta función ayuda a enfocar el objetivo cuando la cámara está en movimiento.
- **Zoom de sonido:** aumenta el sonido del objetivo ampliado durante la grabación.
- **Efectos:** selecciona entre varios efectos fotográficos disponibles.
- **Flash:** activa o desactiva el flash.
- **Cuenta atrás:** use este ajuste para los disparos con cuenta atrás.
- **HDR (tono rico):** use esta opción para mejorar el rango de contraste en las fotos. La función HDR mejora los detalles de las áreas afectadas por demasiada o muy poca luz.
- **Etiquetas ubicación:** adjunta una etiqueta de ubicación GPS a la foto.



- Para mejorar las señales de GPS, evite disparar en ubicaciones en las que la señal se puede ver alterada, como entre edificios, en áreas bajas o en condiciones meteorológicas adversas.
- Su ubicación podría aparecer en las fotografías cuando las suba a Internet. Para evitar esto, desactive el ajuste de etiqueta GPS.

- **Ubicación almacenam:** selecciona la ubicación de la memoria para almacenar.
- **Ver fotos/vídeos:** configura el dispositivo para mostrar las fotos o los vídeos después de capturarlos.
- **Visor remoto:** configura el dispositivo para usarlo como un visor y controlar el otro dispositivo para sacar fotos o vídeos.
- **Balance de blancos:** seleccione un balance de blancos apropiado para que las imágenes tengan un rango de color similar al real. Los ajustes están diseñados para situaciones de iluminación específicas. Estos ajustes son similares al rango de calor para la exposición del balance de blancos en cámaras profesionales.
- **Valor de exposición:** cambia el valor de exposición. Esto determina la cantidad de luz que recibe el sensor de la cámara. En lugares con poca luz, use una exposición más alta.
- **Cuadrícula:** muestra guías en el visor para ayudar a crear la composición al seleccionar objetivos.
- **La tecla de volumen:** configura el dispositivo para usar el botón Volumen para controlar el disparador o el zoom.
- **Control de voz:** configura el dispositivo para sacar fotos con comandos de voz.
- **Ayuda:** accede a información de ayuda para usar la cámara.
- **Restablecer ajustes:** restablece los ajustes de la cámara.

# Galería

## Ver contenido en el dispositivo

1 Pulse **Galería** en la pantalla de aplicaciones.

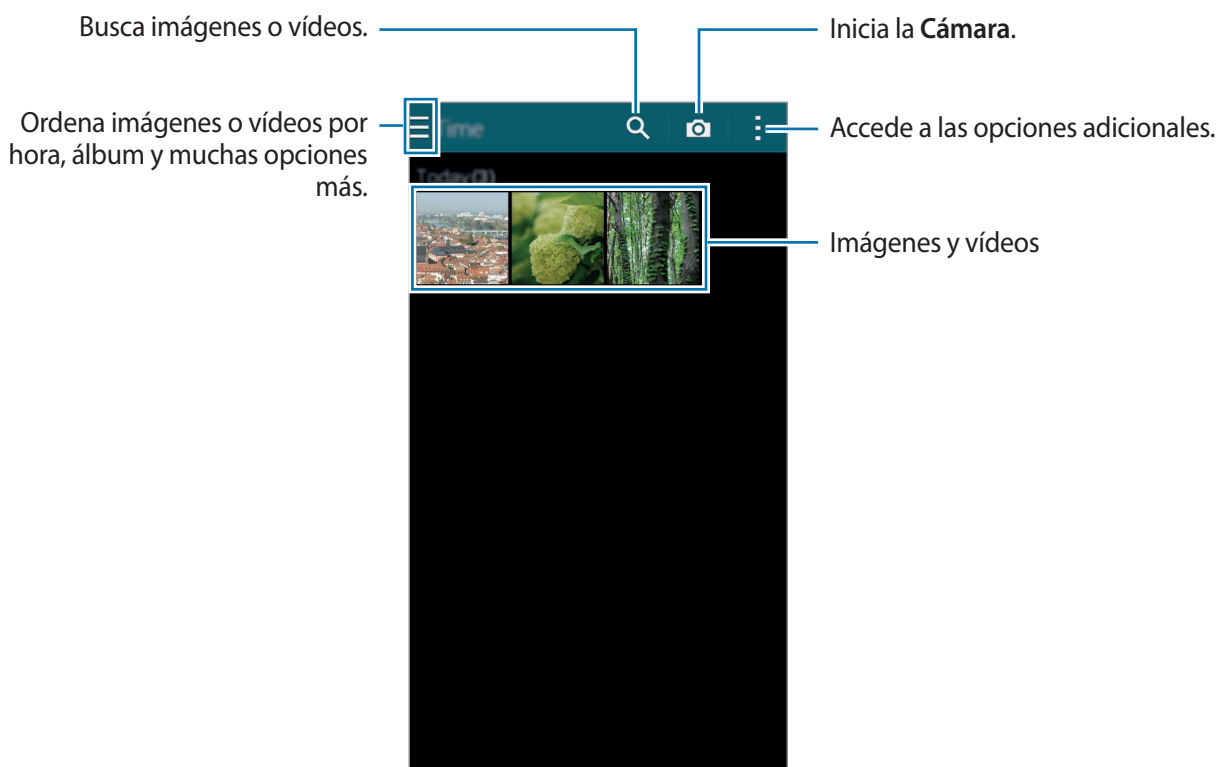

2 Seleccione una imagen.

- Seleccionar varias imágenes:

Al mantener pulsada una imagen, aparecerá ✓ en la imagen. Después, pulse imágenes para seleccionar más.

- Seleccionar todas las imágenes:

Al mantener pulsada una imagen, aparecerá ✓ en la imagen. Luego, pulse **Seleccionar todo**.

### 3 Seleccione una opción.

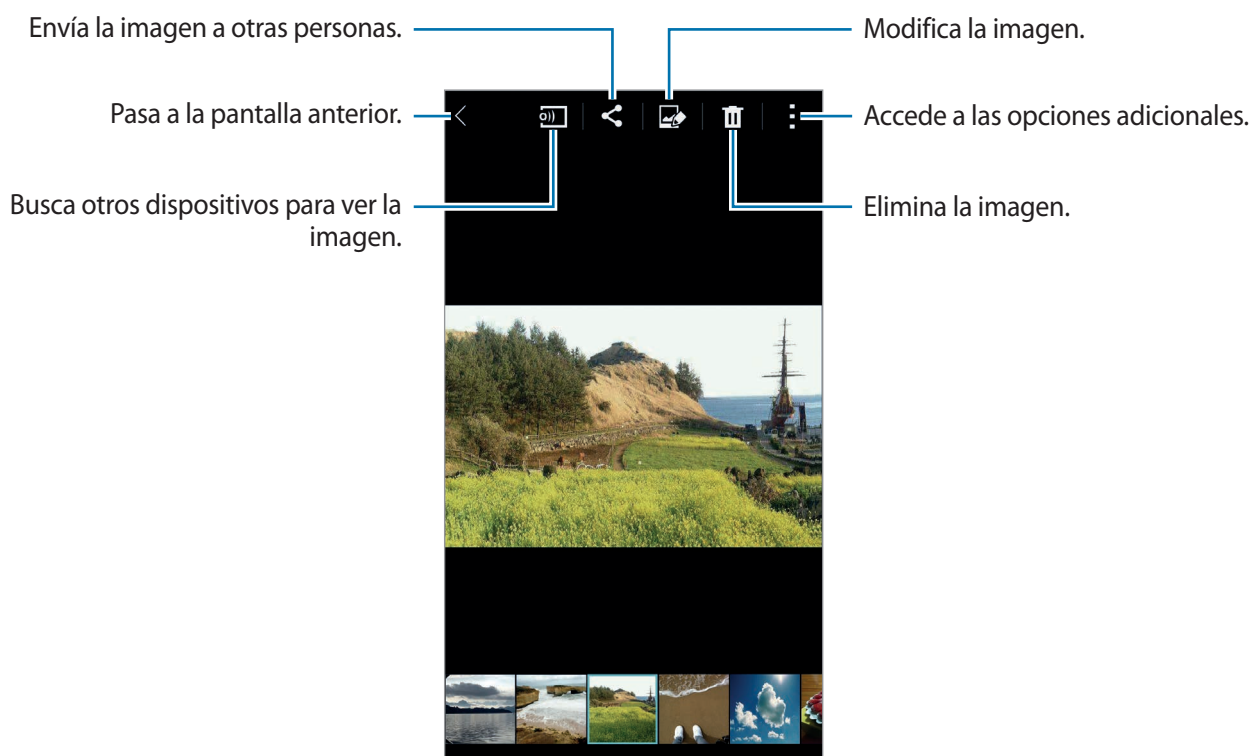

## Ver contenidos almacenados en otros dispositivos

Podrá ver contenidos almacenados en otros dispositivos registrados con Samsung Link. Inicie sesión con su Samsung account para ver una lista de los demás dispositivos con contenidos disponibles. Asegúrese de que los dispositivos registrados estén encendidos y conectados a una red Wi-Fi o móvil. Entre en [link.samsung.com](https://link.samsung.com) para obtener más información.



Podrá incurrir en gastos adicionales al acceder a contenidos almacenados en otros dispositivos a través de la red móvil. Para evitar cargos adicionales use Wi-Fi.

Pulse , seleccione un dispositivo bajo **DISPOSITIVOS REGISTRADOS**, y después elija contenidos.

# Modificar contenidos en el dispositivo

## Usar el modo Estudio

Mientras ve imágenes o vídeos, podrá usar las funciones de edición en el modo Estudio para editar el contenido.

En la pantalla de aplicaciones, pulse **Galería** → **Estudio**.

- **Estudio fotográfico:** edita imágenes aplicando varios efectos.
- **Estudio de collage:** combina varias imágenes para crear un collage.
- **Disparo y más:** aplica varios efectos a las imágenes que ha capturado.
- **Estudio de videoclip:** edita o crea vídeos con varias imágenes.
- **Video trimmer:** recorta segmentos de un vídeo.

## Editar imágenes

- 1 Pulse **Galería** en la pantalla de aplicaciones.
- 2 Pulse **Estudio** → **Estudio fotográfico**, y después seleccione una imagen.
- 3 Edite la imagen aplicando varios efectos.

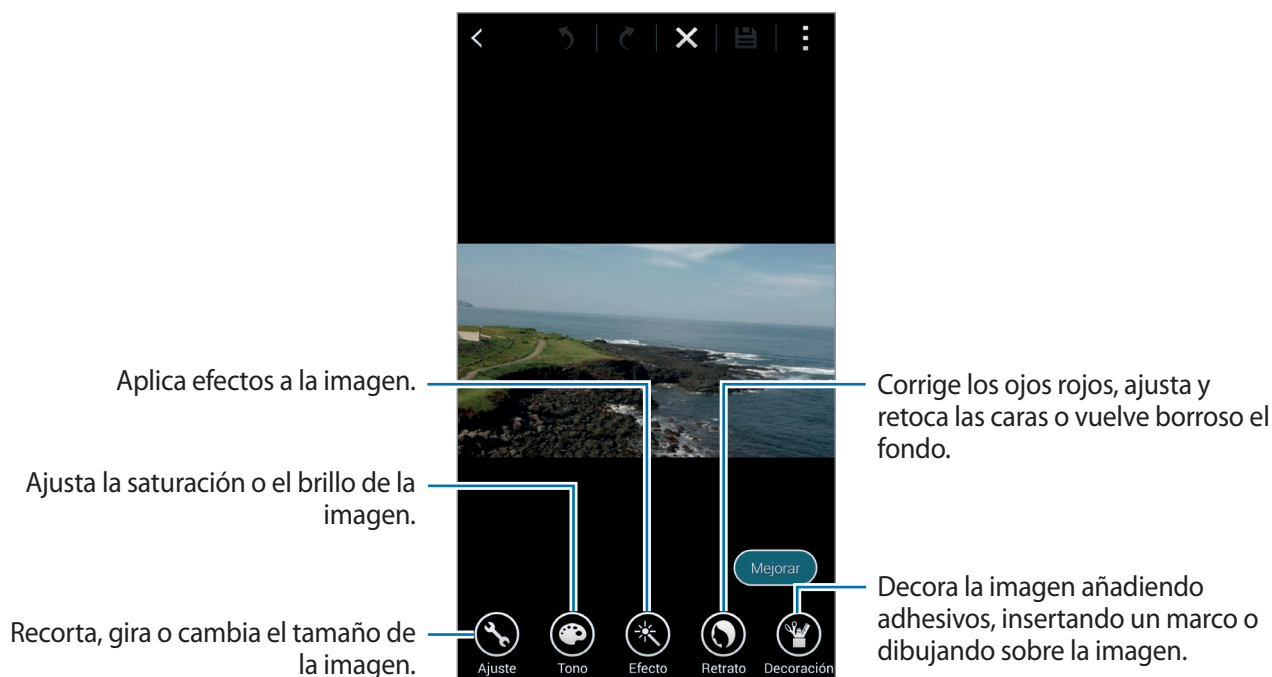



4 Pulse **Hecho** → .

5 Seleccione una opción de guardado y pulse **Aceptar**.

La foto editada se guardará en la carpeta **Studio**. Para abrir la carpeta, pulse **Galería** →  → **Álbum** → **Studio**.

## Editar vídeos

1 Pulse **Galería** en la pantalla de aplicaciones.

2 Pulse  → **Estudio** → **Estudio de videoclip**.

3 Seleccione vídeos para editar y pulse **Completado**.

También podrá seleccionar imágenes para crear un vídeo.

4 Edite el vídeo aplicando varios efectos.



5 Pulse .

6 Seleccione una opción para guardar, y pulse **Finalizado**.

El vídeo editado se guardará en la carpeta **Studio**. Para abrir la carpeta, pulse **Galería** →  → **Álbum** → **Studio**.

## Acceder a las opciones adicionales

Use las opciones adicionales, como ordenar contenidos, ver presentaciones de diapositivas y muchas cosas más.

En la pantalla de aplicaciones, pulse **Galería** → , y después use las siguientes opciones:

- **Seleccionar:** selecciona imágenes o vídeos.
- **Eliminar:** elimina imágenes o vídeos.
- **Ordenar por más antiguo:** ordena las imágenes y vídeos más antiguos del dispositivo.
- **Crear un álbum:** crea un nuevo álbum.
- **Contenido para mostrar:** selecciona las imágenes o los vídeos que quiere mostrar.
- **Presentación de diapositivas:** reproduce una presentación de diapositivas con las imágenes de la carpeta actual.
- **Estudio:** edita imágenes o vídeos en el modo Estudio.
- **Ajustes:** cambia los ajustes de la galería.
- **Ayuda:** accede a información de ayuda sobre el uso de la Galería.

## Etiquetar caras

Registra las caras de la imagen como etiquetas de cara.

1 Pulse **Galería** en la pantalla de aplicaciones.

2 Pulse  → **Ajustes**, y después seleccione **Etiquetado de caras**.

Aparecerá un marco de color blanco alrededor de la cara reconocida.

3 Pulse la cara y pulse **Añadir nombre**.

4 Seleccione o añada contenidos a la etiqueta.

Cuando aparezca la etiqueta de la cara en una imagen, pulse la etiqueta y use las opciones disponibles, como realizar llamadas o enviar mensajes.



El reconocimiento de caras podría fallar según el ángulo de la cara, el tamaño, el color de la piel, la expresión, las condiciones de luz o los accesorios que lleve puestos la persona.

## Usar Tag Buddy

Tag buddy permite etiquetar fotos con información, como las ubicaciones, los nombres de las personas y las fechas.

Para activar Tag buddy, en la pantalla de aplicaciones, pulse **Galería** → **Ajustes** → **Tag buddy**, y después arrastre el interruptor **Tag buddy** hacia la derecha.

Seleccione una entre las siguientes opciones de etiquetas:

- **Fecha:** añade la fecha y la hora. La información etiquetada se basa en la fecha y la hora actuales del dispositivo.
- **Ubicación:** añade detalles sobre la ubicación en las fotos capturadas. Antes de usar esta función, active la función GPS en la **Cámara**.
- **Categoría:** asigna categorías a las imágenes. El dispositivo asignará categorías a las imágenes automáticamente.
- **Etiquetas:** añade etiquetas para mostrar en las fotos. También podrá etiquetar las caras de las personas con el ajuste de Etiqueta de cara. Consulte [Etiquetar caras](#) para obtener más detalles.

Edite los datos que haya introducido con Tag buddy. Mientras ve una imagen con etiquetas, pulse los datos de la etiqueta en la parte inferior de la pantalla. Después, pulse , edite los detalles, y después pulse **Completado**.

# Internet y redes sociales

## Internet

### Navegar por páginas web

- 1 Pulse **Internet** en la pantalla de aplicaciones.
- 2 Pulse el campo de dirección. Para cambiar el motor de búsqueda, pulse el icono del motor de búsqueda junto al campo de dirección web.
- 3 Introduzca la dirección web o una palabra clave, y después pulse **Ir**. Para buscar en la web por voz, pulse .

Para ver las barras de herramientas, deslice ligeramente el dedo hacia abajo en la pantalla.

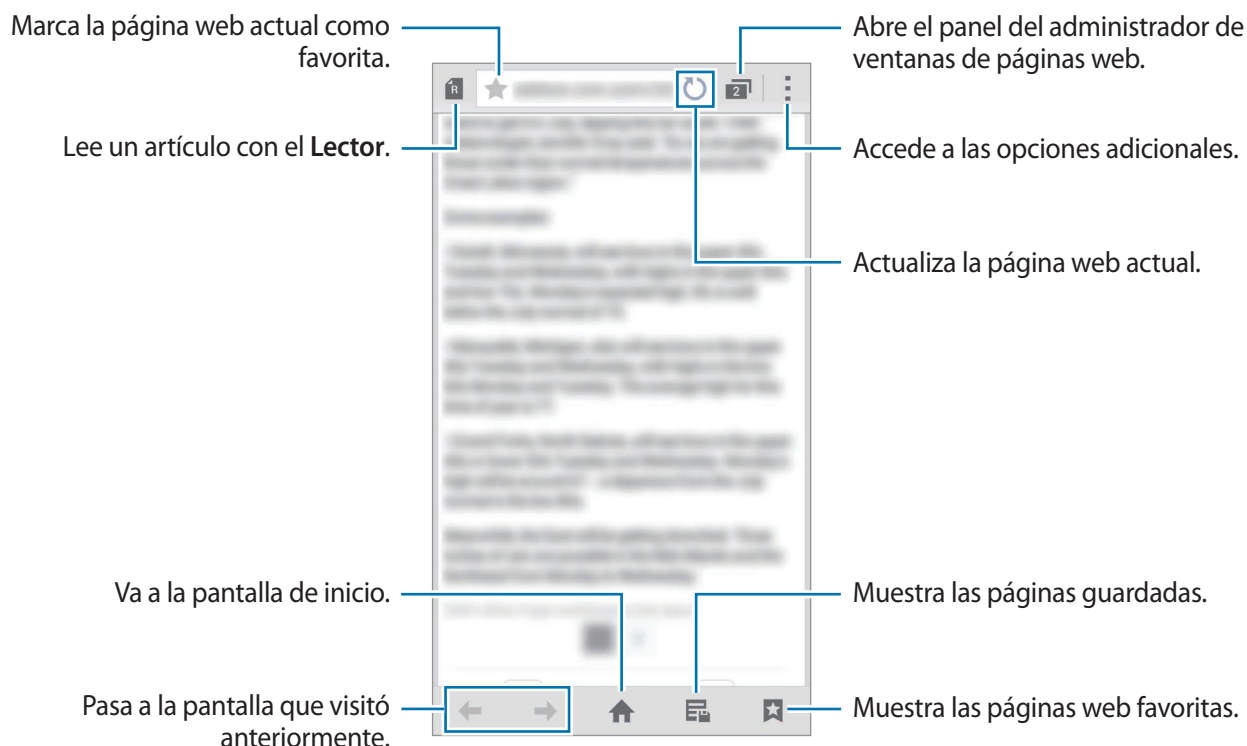

## Administrar las páginas web favoritas

Podrá definir las páginas web que usa con frecuencia como páginas favoritas y acceder a ellas rápidamente.

Pulse **Internet** en la pantalla de aplicaciones.

Pulse  para ver la lista de accesos rápidos.

Para añadir una página web a la lista de accesos rápidos, mientras ve una página web, pulse  → **Añadir a acceso rápido**.

Para eliminar la página web de la lista de accesos rápidos, mantenga pulsado el icono de una página web, y después arrástrelo hasta **Eliminar** en la parte superior de la pantalla.

## Administrar el historial de páginas web

Pulse **Internet** en la pantalla de aplicaciones.

Pulse  → **Historial** para abrir una página web de la lista de las páginas visitadas recientemente.

Para borrar el historial, pulse  → **Borrar historial**.

Para eliminar páginas web del historial, pulse  → **Eliminar**, seleccione páginas web para eliminar, y después pulse **Finalizar**.

## Chrome

Use esta aplicación para buscar información y navegar por páginas web.

Pulse **Chrome** en la pantalla de aplicaciones.



Puede que esta aplicación no esté disponible según su región o su proveedor de servicios.

Pulse el campo de dirección, introduzca la dirección web o una palabra clave, y después pulse **Ir**.

## Hangouts

Use esta aplicación para escribirse o realizar videollamadas con sus amigos de forma individual o en grupos.

Pulse **Hangouts** en la pantalla de aplicaciones.



Puede que esta aplicación no esté disponible según su región o su proveedor de servicios.

Seleccione un amigo en la lista de amigos o introduzca datos para buscar y elija a un amigo en los resultados para comenzar la conversación.

# S Health

## Acerca de S Health

Use esta aplicación para definir el consumo de calorías y el nivel de calorías quemadas según sus estadísticas físicas. Podrá usarla para registrar la cantidad de calorías que ingiere y quema. Además, la aplicación le recomendará ejercicios y sugerencias de salud para ayudarlo a mantener un estilo de vida equilibrado.

Pulse **S Health** en la pantalla de aplicaciones.

## Funciones de S Health

Con S Health, podrá acceder a las siguientes funciones:

- **Podómetro:** cuenta los pasos que da.
- **Ejercicio:** configura y administra los ejercicios que quiere hacer. Podrá registrar y comprobar información de los ejercicios, como la cantidad, la velocidad y las calorías quemadas. Además, al hacer ejercicio al aire libre, podrá usar la función Ejercicio para sacar fotos, escuchar música y comprobar su ubicación.
- **Comida:** le ayuda a administrar el consumo de calorías.
- **Peso:** registra y administra cambios en el peso.

## Comenzar a usar S Health

Al ejecutar esta aplicación por primera vez, lea y acepte los términos y condiciones, y después configure un perfil de usuario.

- 1 Pulse **S Health** en la pantalla de aplicaciones.
  - 2 Lea la información de la pantalla acerca de la aplicación y pulse **Siguiente**.
  - 3 Lea y acepte los términos y condiciones, y después pulse **Siguiente**.
  - 4 Inicie sesión en su Samsung account. También podrá pulsar **Omitir** para omitir este procedimiento.
  - 5 Introduzca un nombre de usuario y la fecha de nacimiento, seleccione un género, y después pulse **Siguiente**.  
Para impedir que otros usuarios de S Health vean su perfil, seleccione **Ocultar información de mi perfil a otros usuarios de S Health**.
  - 6 Introduzca sus estadísticas físicas y pulse **Siguiente**.
  - 7 Seleccione un nivel de actividad y pulse **Siguiente**.  
Cuando termine de configurar el perfil, aparecerán los datos que introdujo.
-  Según sus estadísticas físicas, el dispositivo calculará su rango metabólico basal (RMB) y recomendará un consumo diario de calorías. La recomendación podría no ser precisa para todas las edades, tipos de cuerpo y necesidades nutricionales.
- 8 Compruebe los datos de su perfil y pulse **Iniciar**.  
Aparecerá la pantalla principal de S Health.



## Personalizar la pantalla principal de S Health

Acceda a un resumen del recuento de pasos actual y las calorías que ha quemado o ingerido. También podrá reorganizar los accesos directos para acceder fácilmente a los menús de S Health y cambiar la imagen de fondo de la pantalla principal de S Health.

En la pantalla principal de S Health, pulse  → **Editar favoritos**, y después pulse  para añadir accesos directos a la pantalla principal de S Health.

Para eliminar accesos directos, pulse .



Pulse  y use las siguientes funciones:

- **Editar favoritos:** añade o edita accesos directos al menú de S Health.
- **Definir fondo:** selecciona una imagen de fondo.
- **Copia de seguridad y restauración:** realiza una copia de seguridad o restablece los datos de S Health.
- **Ajustes:** configura los ajustes de S Health.
- **Ayuda:** muestra información sobre el uso de S Health.

## Usar los menús de S Health

Pulse ☰ para acceder a varios menús.

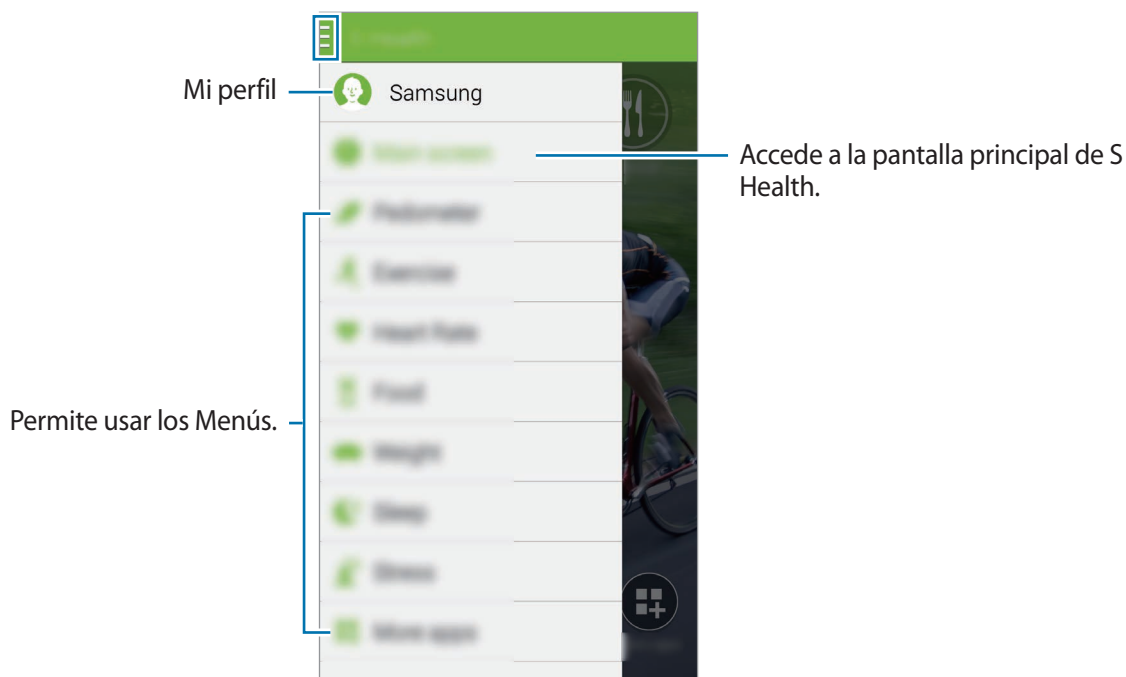

- **Podómetro**: mide el recuento de pasos y comprueba el consumo de calorías. Consulte [Medir la cantidad de pasos](#) para obtener más detalles.
- **Ejercicio**: registra la duración del ejercicio y comprueba las calorías quemadas. Consulte [Registrar datos de ejercicios](#) para obtener más detalles.
- **Comida**: registra y administra el consumo de calorías. Consulte [Registrar el consumo de alimentos](#) para obtener más detalles.
- **Peso**: registra y administra cambios en el peso. Consulte [Controlar el peso](#) para obtener más información.
- **Más aplic**: busca y descarga las aplicaciones que podrán sincronizarse con **S Health**.



Podrá descargar más información acerca de las funciones o aplicaciones descargadas de S Health a través de la opción **Más aplic**. Para acceder a más información sobre una función o una aplicación, ábrala. Después, pulse ☰ → **Ayuda**, seleccione un tema, y después pulse **Manual de usuario**.

## Medir la cantidad de pasos

El dispositivo contará la cantidad de pasos que haya dado y medirá la distancia recorrida. También mide las calorías que ha quemado con un sensor.

1 Pulse **☰** → **Podómetro**.

2 Pulse **Iniciar** y comience a caminar.

El dispositivo medirá la cantidad de pasos, la distancia recorrida y las calorías quemadas, y mostrará los datos en tiempo real.

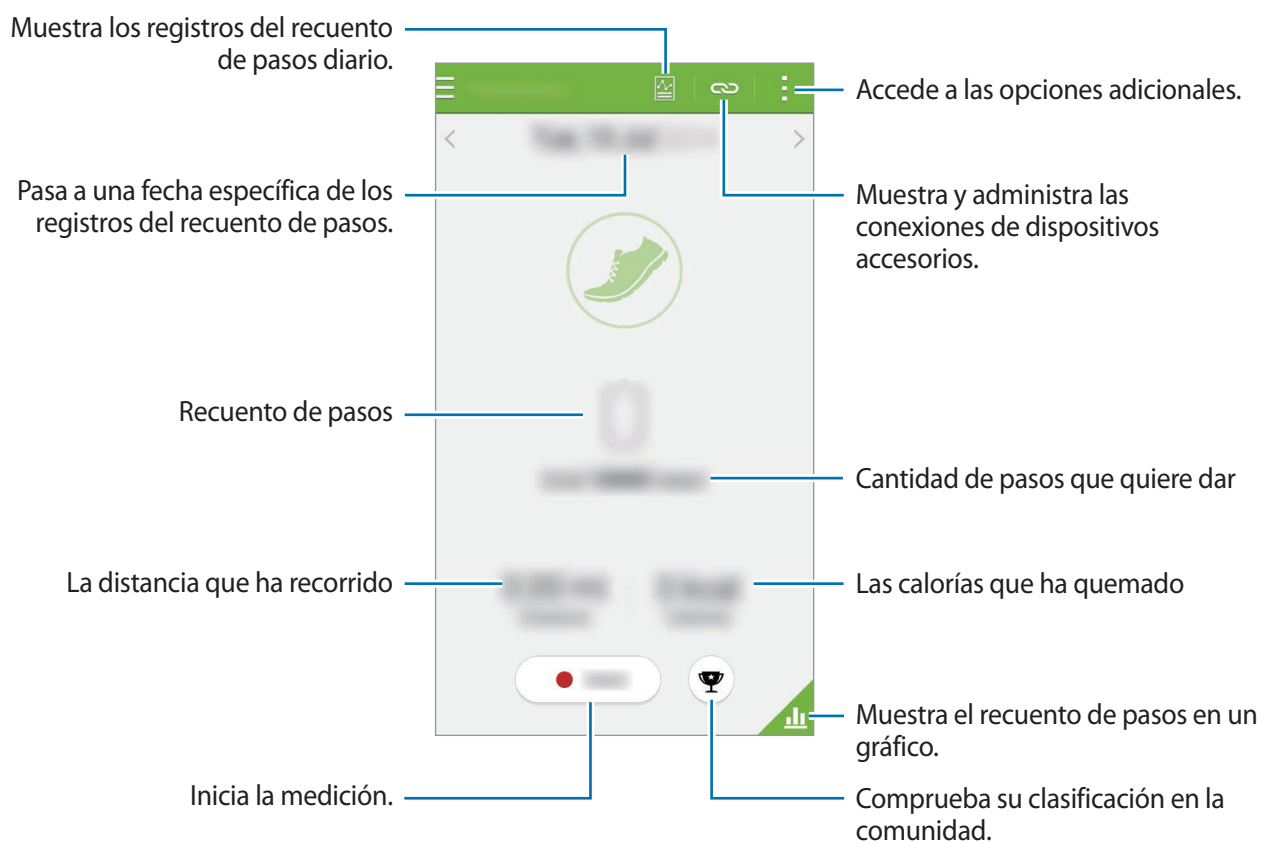

3 Para detener la medición, pulse **Pausa** → **Aceptar**.

Las mediciones se guardarán.

Pulse  y use las siguientes funciones:

- **Objetivo de pasos diario:** cambia la cantidad de pasos que quiere alcanzar.
- **Restablecer datos diarios:** restablece el recuento de pasos diarios.
- **Datos de dispositivos para ver:** selecciona un dispositivo para ver los datos registrados por el podómetro.
- **Compartir:** envía la página actual a otras personas.
- **Ajustes:** configura los ajustes de S Health.
- **Manual de usuario:** muestra más información sobre uso de una función específica.



- Es posible que se produzca un breve retraso mientras el podómetro controla los pasos y muestra el recuento.
- Si usa el podómetro mientras viaja en automóvil o en tren, la vibración podría afectar al recuento de pasos.

## Ver el recuento de pasos en un gráfico

Vea las calorías que quemó durante un cierto período de tiempo en un gráfico.

En la pantalla principal del podómetro, pulse .

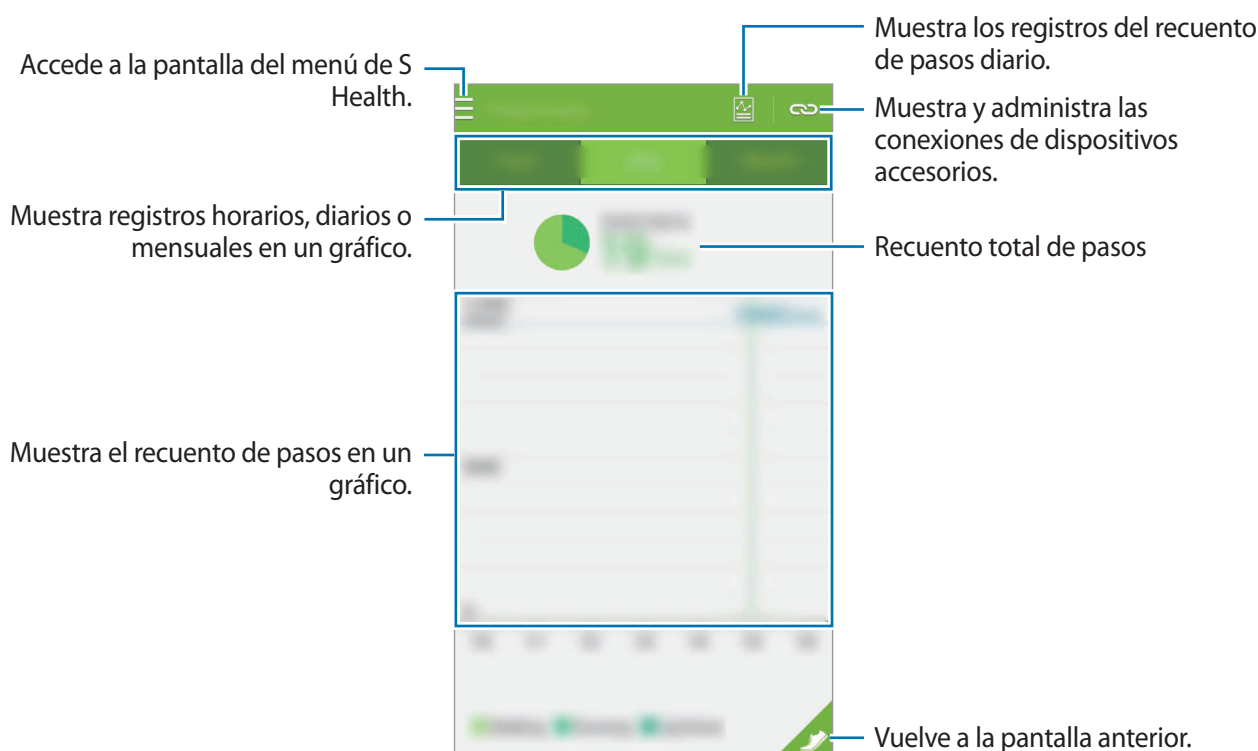

## Restablecer los registros de pasos diarios

El dispositivo acumula los registros de los pasos de cada día.

Para restablecer el recuento de pasos diarios, pulse  → **Restablecer datos diarios** → **Aceptar**.

## Registrar datos de ejercicios

Registre sus datos de ejercicio y las calorías quemadas con la función de ejercicios de S Health. Podrá ver los registros de sus ejercicios y las calorías que quemó en un gráfico y compartirlos con otras personas.

Pulse  → **Ejercicio**.





- Antes de usar esta función, las mujeres embarazadas, las personas mayores, los niños pequeños, los usuarios que sufran de problemas tales como enfermedades cardíacas crónicas o presión arterial alta, deberán solicitar el asesoramiento de un profesional médico certificado.
- Si se siente mareado, sufre dolor o tiene dificultad para respirar al hacer ejercicio, interrumpa el uso de esta función y solicite el asesoramiento de un profesional médico certificado.

## Comenzar a hacer ejercicio

- 1 En la pantalla principal de Ejercicio, defina el tipo de ejercicio, active o desactive la guía de voz, seleccione música de fondo, y después pulse **Iniciar**.

El dispositivo registrará el tiempo de ejercicio y mostrará el progreso hacia el objetivo.

## 2 Comience a ejercitar y use las diversas funciones de la pantalla.

Pulse  para bloquear la pantalla y mostrar solo la información del ejercicio. Para desbloquear la pantalla, mantenga pulsado .

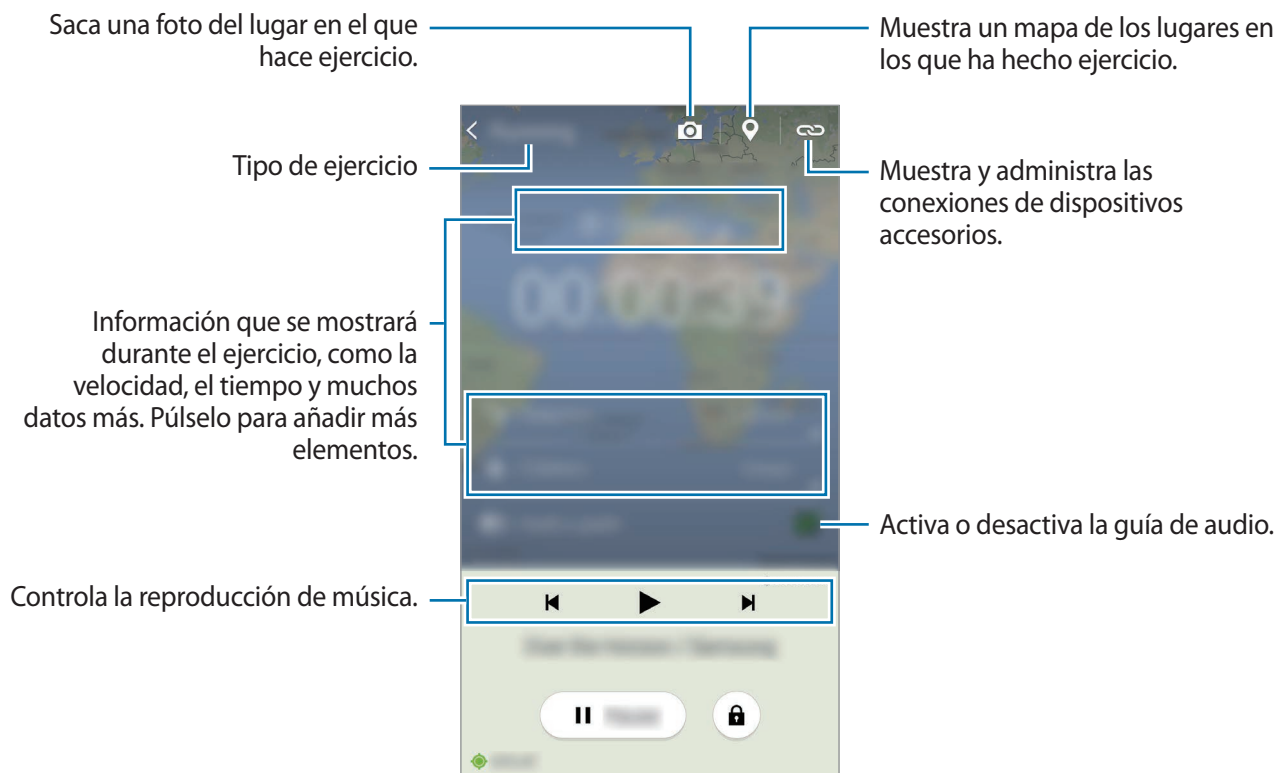

## 3 Para terminar de hacer ejercicio, pulse **Pausa** → **Detener**.

Podrá ver la información del ejercicio, la distancia y las fotos capturadas en la pantalla.

## 4 Introduzca datos adicionales y pulse **Finalizado**.

El dispositivo guardará la información del ejercicio.

Pulse  y use las siguientes funciones:

- **Frecuencia cardíaca máxima:** configura el dispositivo para que actualice automáticamente el ritmo cardíaco máximo según su perfil y los resultados de mediciones anteriores. También configura el ritmo cardíaco para actualizarlo e introducirlo manualmente.
- **Restablecer datos diarios:** restablece los datos de los ejercicios diarios.
- **Ajustes:** configura los ajustes de S Health.
- **Manual de usuario:** muestra más información acerca del uso de una función específica.

## Usar la función del entrenador mientras corre en el modo de ejercicios

Use la función del entrenador personal para hacer ejercicio de forma segura y efectiva. Recibirá asesoramiento de un entrenador en tiempo real que le permitirá hacer ejercicio de forma segura y efectiva para mantenerse en forma.

Conecte el dispositivo al medidor de ritmo cardíaco para usar la función del entrenador.



Para ver los controladores de ritmo cardíaco disponibles, pulse  → **Ajustes** → **Accesorios compatibles** → **Ejercicio**.

### Acerca de la función del entrenador

La función del entrenador incluye la tecnología Firstbeat, que proporciona asistencia personalizada para hacer ejercicio. Firstbeat usa el análisis de efecto de entrenamiento (EE), que mide la carga física acumulada durante una sesión de ejercicios y evalúa el impacto del ejercicio. Los niveles de efecto de entrenamiento se basan en el perfil físico del usuario, y los datos de ritmo cardíaco quedarán registrados a medida que hace ejercicio. El nivel de efecto de entrenamiento aumentará al realizar ejercicio efectivo, y la función del entrenador usará el efecto de entrenamiento para proporcionarle comentarios.

La función proporciona comentarios a través de sugerencias tales como “aumente la velocidad”, “mantenga este ritmo” y “reduzca la velocidad”. Cuando empiece a usar la función del entrenador, esta calculará el nivel de efecto de entrenamiento adecuado según su perfil. A medida que hace ejercicio, la función analizará su historial de entrenamiento y le proporcionará asistencia personalizada. Un programa de ejercicios típico podría empezar con una intensidad más baja y aumentar la intensidad hacia el final.

Entre en [www.firstbeat.fi/te](http://www.firstbeat.fi/te) para obtener más información.



Mientras hace ejercicio, el controlador de ritmo cardíaco podría no funcionar correctamente si el dispositivo entra en contacto con sudor excesivo o cambia de posición.

- 1 Colóquese el controlador de ritmo cardíaco.
- 2 En la pantalla principal de Ejercicio, pulse  → **Buscar**.

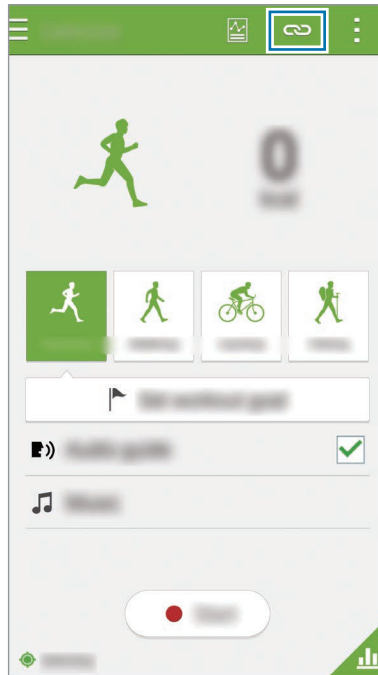

- 3 Seleccione el medidor de ritmo cardíaco en la lista de dispositivos detectados.
- 4 Siga las instrucciones de la pantalla para conectar el controlador de ritmo cardíaco con el dispositivo.



- 5 Una vez establecida la conexión, pulse **Carrera** en la pantalla principal de Ejercicio.

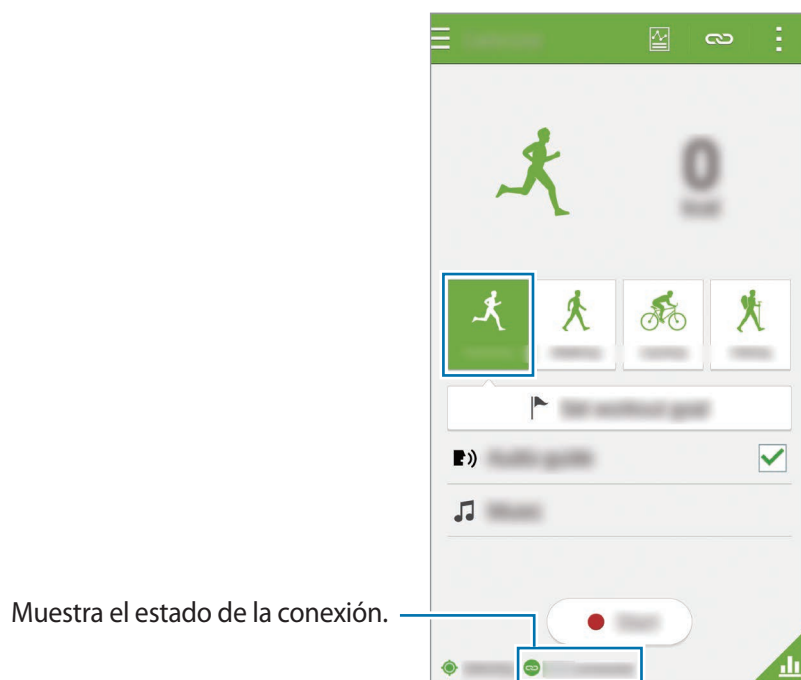

- 6 Pulse **Definir objet. entren.** → **Objet efecto de entrenam.**

- 7 Pulse **Auto** en la ventana emergente para configurar el ritmo cardíaco máximo automáticamente.



El ritmo cardíaco máximo es el tiempo cardíaco más acelerado al que una persona puede llegar al hacer ejercicio. Si conoce su ritmo cardíaco máximo, introdúzcalo manualmente. Si configura la medición automática del ritmo cardíaco máximo, el dispositivo lo calculará con la siguiente fórmula "210-0,65 x edad".

## 8 Defina la intensidad del ejercicio y pulse **Siguiente**.

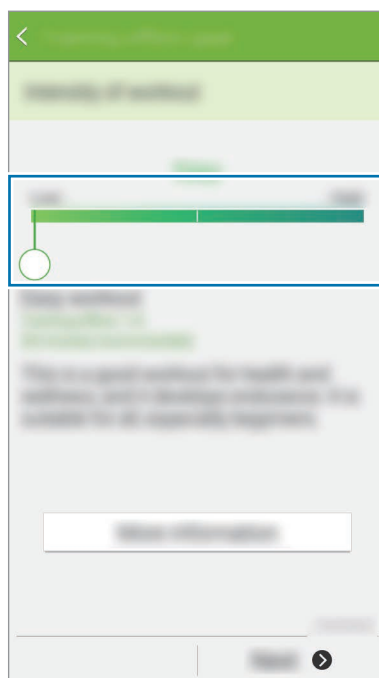

Ajuste la intensidad del entrenamiento en uno de los tres niveles disponibles.

## 9 Defina el tiempo de ejercicio y pulse **Finalizado**.



Si define un tiempo de ejercicio más corto que el recomendado, la intensidad del ejercicio aumentará para alcanzar el efecto de entrenamiento.

## 10 En la pantalla principal de Ejercicio, active o desactive la guía de voz, seleccione música de fondo, y después pulse **Iniciar**.

## 11 Comience a hacer ejercicio.



Si percibe alguna anomalía en el cuerpo durante el uso de la función del entrenador, interrumpa el uso de la función.

## 12 Para terminar de hacer ejercicio, pulse **Pausa** → **Detener**.

## 13 Compruebe el tiempo de ejercicio, la distancia y las calorías quemadas, y pulse **Finalizado** para guardar los datos del ejercicio en el dispositivo.

## Ver un registro de las calorías quemadas

Compare sus registros de calorías quemadas durante un cierto período de tiempo viéndolas en un gráfico.

En la pantalla principal de Ejercicio, pulse .

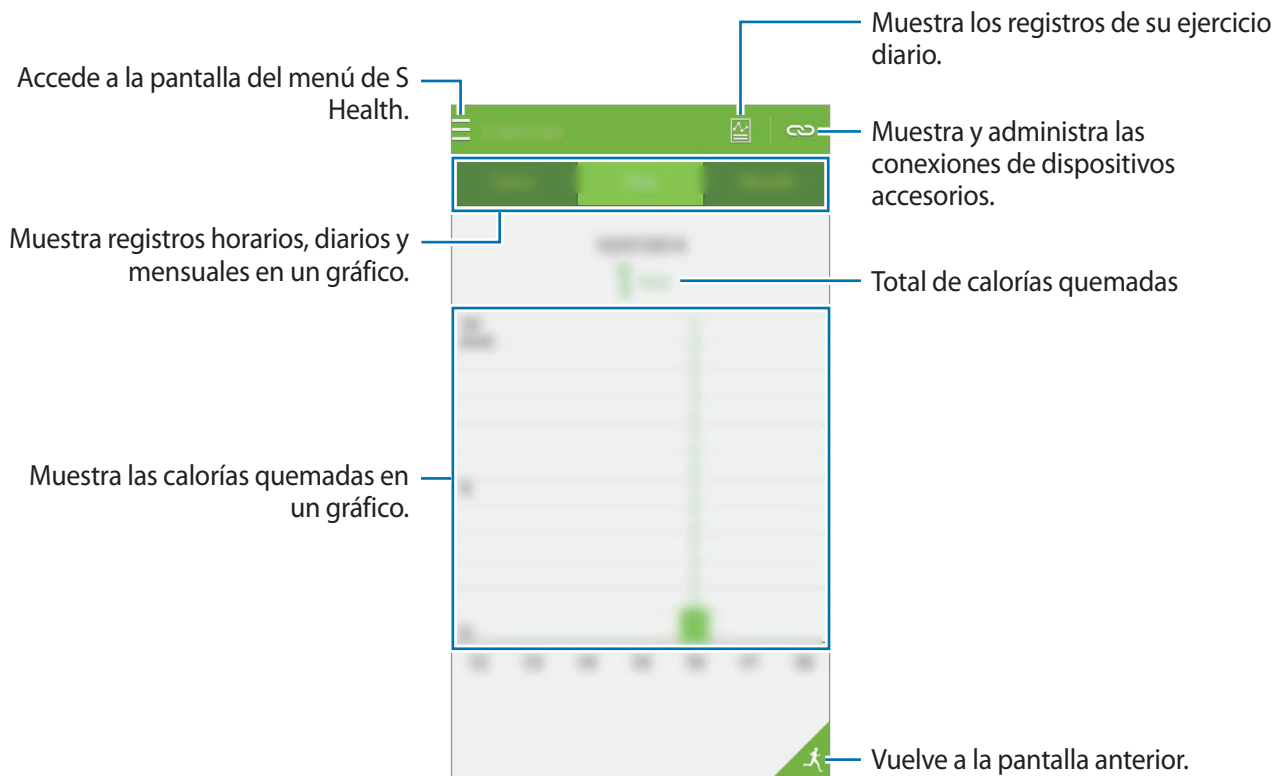

# Registrar el consumo de alimentos

Registre el consumo diario de alimentos y administre el consumo de calorías.

1 Pulse  → **Comida**.

2 Pulse **+** junto a la comida.

3 Introduzca los datos del horario de la comida y pulse **Finalizado**.

- Para buscar una comida, pulse **Buscar** y seleccione la comida que corresponda en los resultados de la búsqueda.
- Para seleccionar desde una lista de comidas ordenadas por categoría, pulse **Categoría**.
- Para seleccionar entre las comidas que consume frecuentemente, pulse **Frecuente**.
- Para seleccionar desde Mi lista de comidas, pulse **Mi comida**.

4 Introduzca datos adicionales de la comida y pulse **Guardar**.

Los datos de las comidas se registrarán como el consumo calórico.

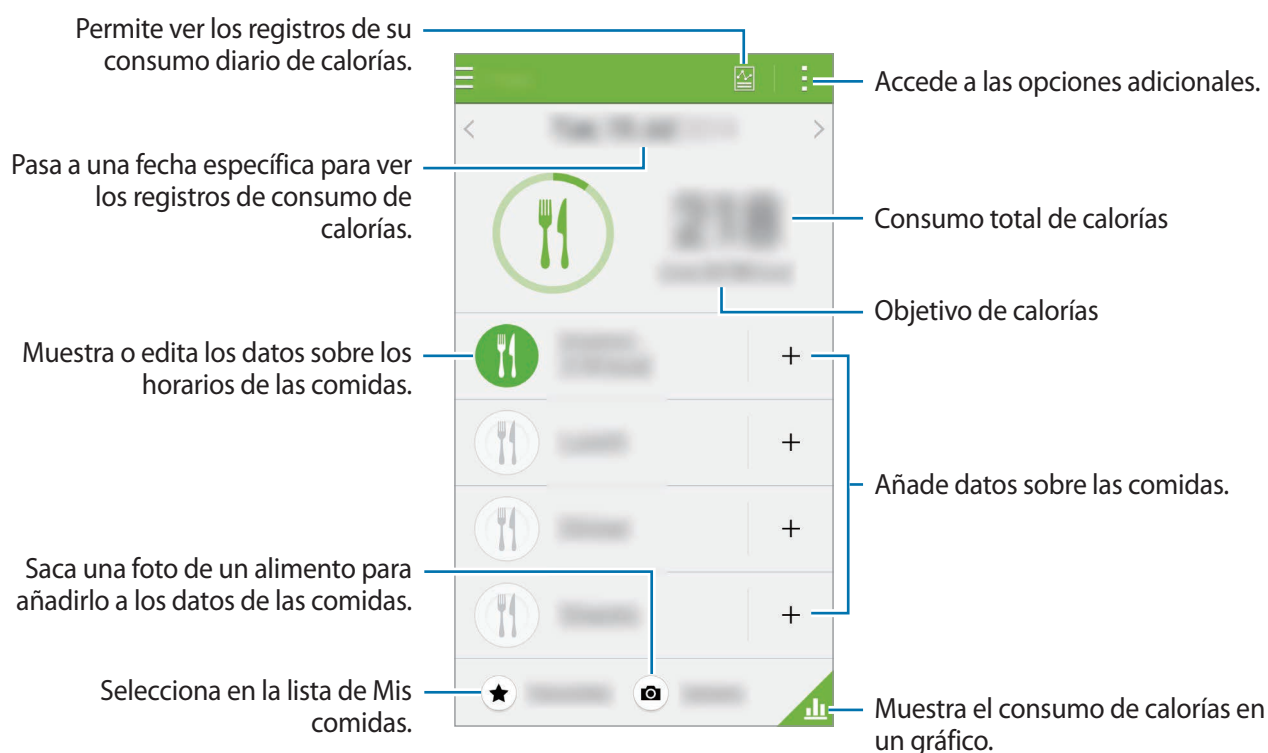

Pulse  y use las siguientes funciones:

- **Objetivos de calorías diarios:** permite cambiar la cantidad de calorías que desea consumir diariamente.
- **Mi comida:** introduce los alimentos que consume frecuentemente.
- **Restablecer datos diarios:** restablece los datos sobre las calorías consumidas.
- **Compartir:** envía la página actual a otras personas.
- **Ajustes:** configura los ajustes de S Health.
- **Manual de usuario:** muestra más información acerca del uso de una función específica.



Solo podrá usar los datos sobre calorías en la sección **Comida** para referencia personal. Los datos proporcionados podrían no ser precisos en todo momento, y se encuentran sujetos a cambio. Algunos datos sobre alimentos podrían variar con respecto a los niveles de calorías reales.

## Ver el consumo de calorías en un gráfico

Compare sus registros de consumo de calorías durante un cierto período de tiempo viéndolas en un gráfico.

En la pantalla principal de Comida, pulse .

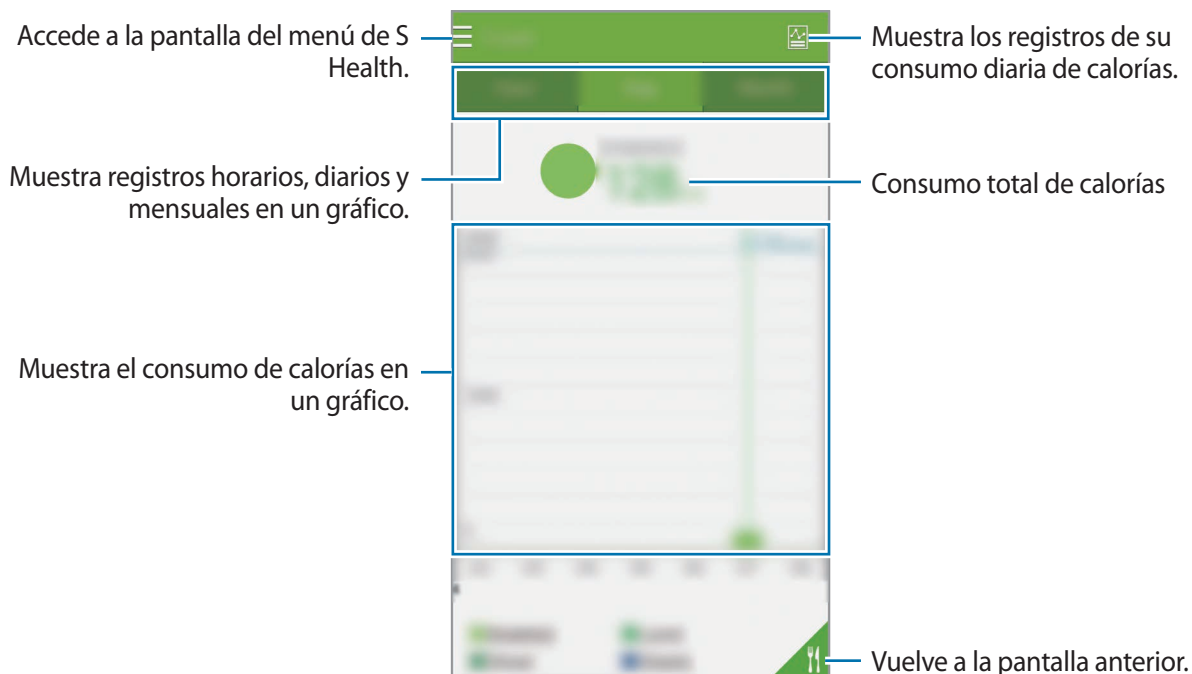

## Introducir información sobre los alimentos que come frecuentemente

Guarde información acerca de los alimentos que come frecuentemente. Podrá actualizar rápidamente el consumo de calorías añadiendo información de alimentos guardada en lugar de introducir la información cada vez que ingiere los alimentos.

- 1 Pulse **+** → **Mi comida**.
- 2 Pulse **Añadir alimento**, introduzca el nombre del alimento y la información de calorías, y después pulse **Guardar**.
- 3 Introduzca la cantidad que ha comido y pulse **Aceptar**.  
La información del alimento se añadirá a Mi lista de comidas.
- 4 Para registrar información sobre el consumo de alimentos desde la lista de alimentos frecuentes, pulse **Mi comida**, seleccione el alimento añadido, y después pulse **Finalizado**.
- 5 Pulse **Guardar**.

## Controlar el peso

Registre su peso y controle las fluctuaciones.

- 1 Pulse **≡** → **Peso**.
- 2 Pulse **Actualizar**.

### 3 Introduzca su peso y pulse **Guardar**.

Siempre que cambie su peso, el dispositivo aplicará los datos a su perfil.

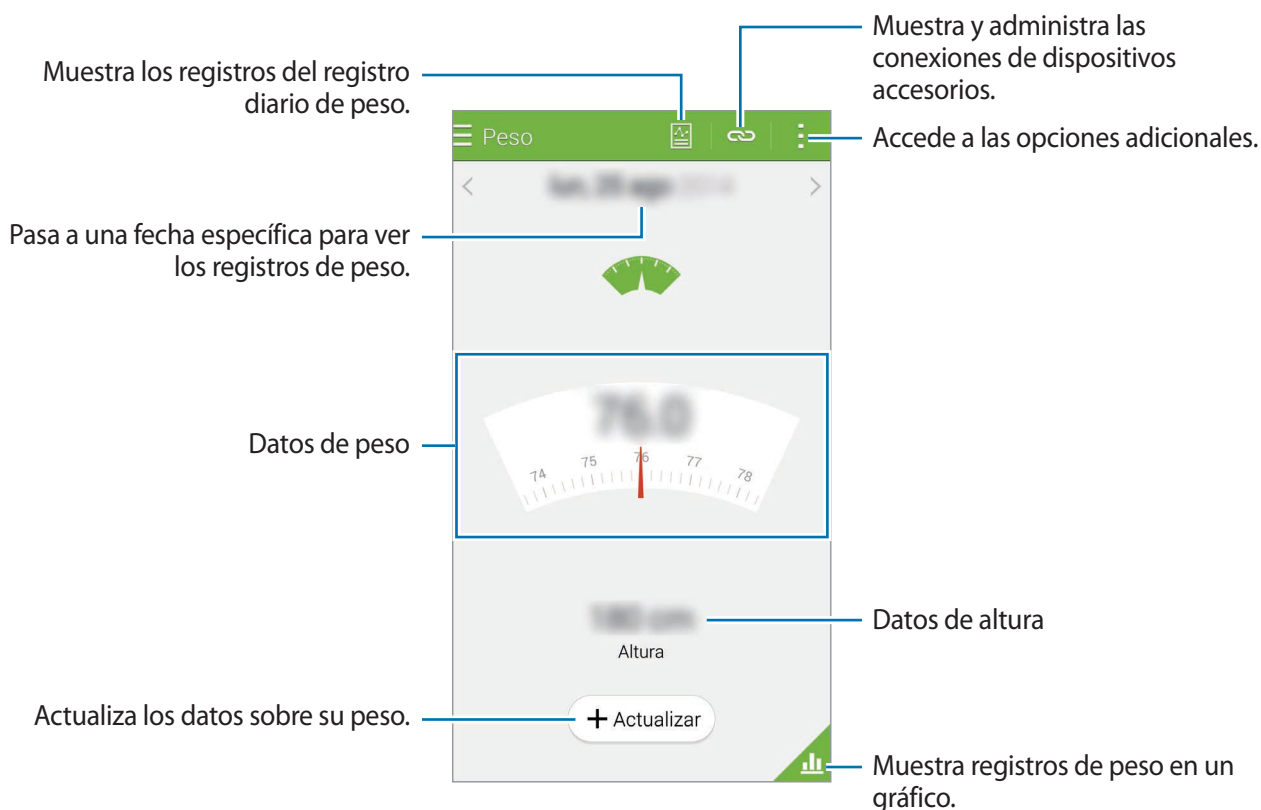

Pulse y use las siguientes funciones:

- **Restablecer datos diarios:** restablece los datos de peso diarios.
- **Compartir:** envía la página actual a otras personas.
- **Ajustes:** configura los ajustes de S Health.
- **Manual de usuario:** muestra más información acerca del uso de una función específica.

### Introducir datos con dispositivos accesorios

Importe datos de peso desde el dispositivo conectado.

Pulse → **Buscar**, y seleccione un dispositivo en la lista de dispositivos detectados. Siga las instrucciones de la pantalla para conectar el dispositivo al suyo.

### Restablecer el registro de peso

Para restablecer el registro diario de peso, pulse → **Restablecer datos diarios** → **Aceptar**.

## Ver su peso registrado en un gráfico

Compare sus registros de peso durante un cierto período de tiempo viéndolos en un gráfico.

Pulse  en la pantalla principal de peso.

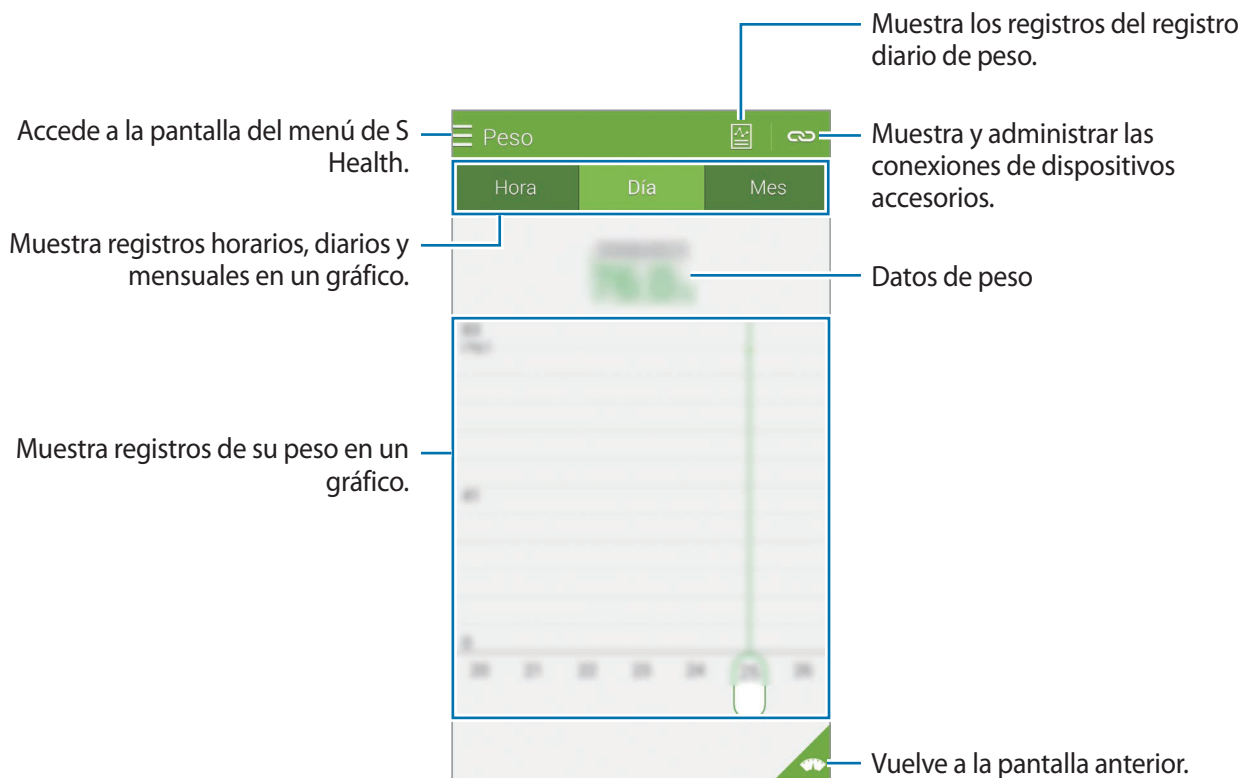

## Usar los menús adicionales

Podrá descargar e instalar varias aplicaciones compatibles con esta aplicación.

- 1 Pulse  → **Más aplic.**
- 2 Pulse **Más** y seleccione una aplicación.
- 3 Siga las instrucciones que aparecen en la pantalla para instalar la aplicación.



## Configurar los ajustes de S Health

En la pantalla principal de S Health, pulse  → **Ajustes**, y seleccione una de las siguientes opciones:

- **Perfil:** edita sus estadísticas físicas.
- **Cuentas:** inicie sesión en su cuenta de Samsung para administrar los datos de S Health en línea.
- **Contraseña:** establece un PIN para bloquear o desbloquear S Health.
- **Ajustes de unidades:** define opciones de unidades.
- **Notificación:** configura el dispositivo para que muestre nuevos eventos y logros.
- **Mis accesorios:** muestra y administra las conexiones de dispositivos accesorios.
- **Accesorios compatibles:** muestra los accesorios que son compatibles con el dispositivo o administrar los accesorios conectados.
- **Restablecer datos:** restablece los datos de S Health.
- **Comprobar actualizaciones:** comprueba la versión actual de S Health.
- **Términos y condiciones:** muestra los términos y condiciones, incluyendo los datos personales y la retención de datos.
- **Política de privacidad:** muestra la política de privacidad de S Health.
- **Acerca de S Health:** muestra información sobre S Health.



- Los datos personales que introduzca en S Health podrán quedar guardados en el dispositivo solo con propósitos informativos. Samsung no recibirá, almacenará ni transmitirá sus datos personales. (Sin embargo, si inicia sesión en su cuenta de Samsung desde S Health, sus datos podrían quedar guardados en el servidor con propósitos de copia de seguridad de datos.) Los datos personales podrán quedar guardados hasta que se cumplan dichos propósitos. Podrá borrar los datos personales guardados por S Health utilizando la opción Restablecer datos en el menú Ajustes o desinstalando la aplicación. Si restablece los datos, se eliminará toda la información almacenada en el servidor. Para eliminar cualquier dato que haya compartido con las redes sociales o transferido a los dispositivos de almacenamiento, deberá hacerlo por separado.
- Usted asume la responsabilidad total por el uso inadecuado de los datos compartidos en redes sociales o transmitidos a otras personas. Tenga cuidado al compartir sus datos personales con otras personas.
- Para proteger sus datos personales, en la pantalla principal de S Health, pulse **⋮** → **Ajustes** → **Contraseña**, seleccione **Definir contraseña**, y configure una contraseña.
- Si el dispositivo está conectado con dispositivos de medición, verifique el protocolo de comunicación para confirmar el funcionamiento correcto. Si usa una conexión inalámbrica como Bluetooth o ANT+, el dispositivo podría recibir interferencias electrónicas de otros dispositivos. Evite utilizar el dispositivo cerca de otros dispositivos que transmitan ondas de radio.
- El contenido que se usa en la aplicación S Health puede variar según la versión del software de la aplicación. Los servicios que se proporcionan con la aplicación se encuentran sujetos a cambio o cancelación del soporte técnico sin previo aviso.

# Funciones de voz

## S Voice

### Acerca de S Voice

Use esta aplicación para usar varias funciones del dispositivo mediante la voz.

Pulse **S Voice** en la pantalla de aplicaciones. También podrá pulsar dos veces el botón Inicio.

Para desactivar el acceso pulsando el botón Inicio, pulse **⋮** → **Ajustes**, y deshabilite la opción **Abrir con tecla inicio**.



Puede que esta aplicación no esté disponible según su región o su proveedor de servicios.

### Definir el idioma

Pulse **⋮** → **Ajustes** → **Idioma**, y después seleccione un idioma.



El idioma seleccionado se aplicará solo a **S Voice**, y no al idioma del dispositivo.

### Usar S Voice

Al iniciar **S Voice**, el dispositivo iniciará el reconocimiento de voz y el icono del micrófono cambiará al color rojo.

Diga un comando de voz.

Si pronuncia un comando y el dispositivo lo reconoce, el icono del micrófono que se encuentra en la parte inferior de la pantalla será intermitente y de color verde. A continuación, el dispositivo realizará el comando.

Sugerencias para conseguir un mejor reconocimiento de voz:

- Hable con claridad.
- Hable en lugares silenciosos.
- No use palabras ofensivas o jergas.
- Utilice un castellano estándar.

El dispositivo podría no reconocer los comandos o realizar acciones no deseadas según el entorno o el modo en que hable.

### Activar S Voice en el modo de reposo

Si no usa S Voice durante un período determinado, la función pasará automáticamente al modo de reposo.

Pulse el icono del micrófono o diga “Hola Galaxy” cerca del dispositivo para reanudar el reconocimiento de voz.

### Cambiar el comando de activación

Podrá cambiar el comando de activación por uno distinto a “Hola Galaxy”. El comando de activación se usa para iniciar **S Voice** cuando el dispositivo se encuentra en el modo de reposo.

Pulse  → **Ajustes** → **Voz Despertar** → **Definir comando para Despertar**.

### Deshabilitar las respuestas de voz

Pulse  → **Desactiv Respuesta de voz**. El dispositivo dejará de proporcionar respuestas de voz cuando diga comandos.

### Corregir comandos de voz no deseados





Podrá editar los comandos de voz si el dispositivo no los reconoce correctamente.

Para corregir un comando de voz, pulse la última burbuja de diálogo que contiene el texto hablado y edítelo con el teclado.

## Grabadora

### Grabar notas de voz

Pulse **Grabadora** en la pantalla de aplicaciones.

Pulse  para comenzar a grabar. Hable cerca del micrófono. Pulse  para pausar la grabación. Para cancelar la grabación, pulse . Pulse  para finalizar la grabación.



Mientras graba una nota de voz, pulse  para insertar un marcador.



Para configurar el dispositivo para que elimine el ruido de fondo, pulse  → **Ajustes**, y después seleccione **Reducción de ruido**.

## Guardar archivos con etiquetas contextuales









Añada etiquetas contextuales, tales como ubicaciones y fechas, a los nombres de los archivos al guardar notas de voz.

Pulse  → **Ajustes**, y después seleccione **Nombre de archivo contextual**. El dispositivo añadirá la fecha de grabación al nombre del archivo. Para añadir el lugar en el que se grabó la nota de voz, pulse  → **Ajustes**, y después seleccione **Etiquetas de ubicación**.

## Reproducir notas de voz

Pulse **Grabadora** en la pantalla de aplicaciones.

Pulse  y seleccione una nota de voz para reproducir.

-  : recorta la nota de voz.
-  : define una parte de la nota de voz para reproducirla en forma continua.
- **x1.0** : ajusta la velocidad de reproducción.
-  : omite una parte de la nota de voz que no tenga sonido.
-  : inserta marcadores en la nota de voz.
-  /  : pausa o reanuda la reproducción.
-  /  : pasa a la nota anterior o siguiente.

## Usar la lista de marcadores

Podrá marcar puntos específicos en una nota de voz con los marcadores. Cada marcador posee un icono en la nota de voz.

Para ver los detalles de un marcador durante la reproducción de una nota de voz, pulse  → **Favoritos**. Seleccione un marcador de la lista para reproducir la nota de voz desde ese punto.

## Administrar notas de voz

En la pantalla de aplicaciones, pulse **Grabadora** → .

Pulse  para buscar notas de voz.

Pulse  para eliminar notas de voz.



Pulse  y seleccione una de las siguientes opciones:

- **Seleccionar:** selecciona notas de voz para compartirlas o eliminarlas.
- **Ordenar por:** ordena las notas por fecha, título o categoría.
- **Filtrar por categoría:** muestra las notas filtradas por categoría.
- **Editar categorías:** añade, elimina o cambia el nombre de las categorías.
- **Ajustes:** cambia la configuración de la grabadora de voz.

## Notas de voz en itinerancia

Mantenga pulsada la nota de voz, pulse  → **Renombrar**, introduzca el nombre para la nota de voz, y luego pulse **Aceptar**.

## Administrar categorías

Pulse  → **Editar categorías** → , introduzca el nombre de una categoría, seleccione un color, y después pulse **Finalizado**.

Para cambiar o asignar categorías a las notas de voz, en la lista de notas de voz, mantenga pulsada una. Después, pulse  → **Cambiar categoría**, y seleccione la categoría.

Para filtrar las notas de voz por categoría, pulse  → **Filtrar por categoría**, y después seleccione la categoría.

## Búsqueda por voz

Use esta aplicación para buscar páginas web con la voz.

Pulse **Búsqueda por voz** en la pantalla de aplicaciones.



Puede que esta aplicación no esté disponible según su región o su proveedor de servicios.

Diga una palabra clave o una frase cuando aparezca **Habla ahora** en la pantalla.

## Modo Coche

### Acerca del modo Coche

Use este modo para controlar el dispositivo mientras conduce. Podrá escuchar mensajes y música con los comandos de voz sin tener que tocar el dispositivo.

Abra el panel de ajustes rápidos, y pulse **Modo Coche** para desactivarlo.



No mire la pantalla ni realice ninguna acción con las manos mientras conduce.



- Los mapas de navegación, su ubicación actual y otros datos de navegación pueden diferir de la información real. Siempre deberá prestar atención a las condiciones de la ruta, el tráfico y cualquier otro factor que pudiera afectar a su viaje. Siga todas las advertencias y normas de seguridad mientras conduce.
- Es posible que incurra en gastos adicionales por usar la función de navegación.
- Puede que esta aplicación no esté disponible según su región o su proveedor de servicios.
- Algunos idiomas no admiten este modo.

### Antes de usar este modo

- Asegúrese de que el vehículo con el que conecte el dispositivo admita la función Bluetooth.
- Asegúrese de que la función Bluetooth del dispositivo y el vehículo estén activadas al registrar el vehículo en el dispositivo.



## Iniciar el modo Coche

Cuando ejecute esta aplicación por primera vez, siga las instrucciones de la pantalla para completar la configuración.

- 1 Abra el panel de ajustes rápidos, y pulse **Modo Coche** para desactivarlo.
- 2 Si aparece una ventana emergente de S Voice, lea la exención de responsabilidad, pulse **Abrir S Voice**, y después siga las instrucciones de la pantalla.
- 3 Cuando aparezca la pantalla del modo Coche, pulse **Siguiente**.
- 4 Lea y acepte los términos y condiciones, y después pulse **Siguiente**.
- 5 Lea el contenido de advertencia y pulse **Siguiente**.
- 6 Pulse **Sí** para conectar el dispositivo y el vehículo mediante Bluetooth.  
Si el dispositivo no puede buscar el vehículo, en el dispositivo, pulse **Buscar desde dispositivo móvil** y registre el vehículo manualmente.
- 7 Una vez finalizado el proceso de registro, pulse **Siguiente**.
- 8 Lea las instrucciones de la pantalla y pulse **Iniciar**.  
Cuando haya finalizado el proceso de configuración, aparecerá la pantalla principal del modo Coche.

## Registrar un vehículo

Al registrar un vehículo en el dispositivo, podrá escuchar respuestas de voz del dispositivo a través de los altavoces del vehículo. También podrá configurar el dispositivo para activar el modo Coche automáticamente al conectarlo con el vehículo, y muchas cosas más.

- 1 Pulse **⋮** → **Ajustes** → **Registrar coche** → **Añadir coche**.
- 2 Acepte la solicitud de autorización Bluetooth y pulse **Sí** para activar la función Bluetooth.

### 3 Siga las instrucciones de la pantalla para conectar el dispositivo al vehículo.

Si el vehículo no puede detectar el dispositivo, pulse **Buscar desde dispositivo móvil** para buscar el vehículo en el dispositivo.



- Antes de registrar el vehículo, encienda el vehículo y la radio.
- Mientras registra el vehículo en el dispositivo, coloque el dispositivo cerca del vehículo.

## Activar el modo Coche automáticamente

Podrá configurar el dispositivo para activar el modo Coche cuando el dispositivo y el vehículo estén conectados mediante Bluetooth.

Cuando termine de registrar el vehículo, pulse **⋮** → **Ajustes** → **Registrar coche**, y después seleccione **Abrir auto. por Bluetooth**.

## Añadir accesos directos a los lugares que visita frecuentemente

Guarde accesos directos a los lugares que visita frecuentemente para buscar rutas en forma sencilla.

1 Pulse **⋮** → **Ajustes** → **Lugares registrados**.

2 Pulse **Casa**, **Profesional**, o **Coche**.

Para añadir lugares nuevos, pulse **+**, introduzca el nombre de un lugar, defina un método de reconocimiento de ubicación, y después pulse **Finalizado**.

3 Pulse **Seleccionar método**, seleccione un método de reconocimiento de ubicación, como por ejemplo mapas, Wi-Fi, o Bluetooth, y después pulse **Finalizado**.

4 Pulse **Finalizado**.

## Usar los menús del modo Coche

Abra el panel de ajustes rápidos, y pulse **Modo Coche** para desactivarlo.

Cuando aparezca la pantalla principal del modo Coche, diga “Hola Galaxy” o pulse la parte superior de la pantalla, y pronuncie un comando de voz. También podrá usar los menús de la pantalla tocándolos.



- Si el modo Coche está activo en segundo plano, podrá usar un comando de voz para activarlo. Esta función no estará disponible si el dispositivo ya está configurado para iniciar **Google** al decir “OK Google”. Para desactivar el comando de activación, en la pantalla de aplicaciones, pulse **Google** → ⋮ → **Ajustes** → **Voz**, y después seleccione **Detección de OK Google**.
- Es posible que la función de **Detección de OK Google** no esté disponible según su región o su proveedor de servicios.



Pulse ⋮ para usar las siguientes opciones:

- **Comandos ejemplo:** muestra ejemplos de comandos de voz.
- **Ajustes:** cambia los ajustes del modo Coche.
- **Ayuda:** muestra información sobre el uso del modo Coche.

## Realizar llamadas

Abra el panel de ajustes rápidos, y pulse **Modo Coche** para desactivarlo.

### Realizar una llamada con comandos de voz

- 1 En la pantalla principal del modo Coche, diga "Hola Galaxy" o pulse la parte superior de la pantalla.
- 2 Pronuncie un comando de voz que incluya el nombre de un contacto.  
El siguiente es un ejemplo de un comando de voz:  
"Llamar Carlos móvil"

### Realizar una llamada pulsando el menú

- 1 En la pantalla principal del modo Coche, pulse **Teléfono**.
  - 2 Diga un comando de voz que incluya el nombre de un contacto o seleccione un contacto entre los contactos sugeridos en la parte inferior de la pantalla.
- Para buscar un contacto, pulse **Q** e introduzca el nombre del contacto.



## Enviar mensajes

Abra el panel de ajustes rápidos, y pulse **Modo Coche** para desactivarlo.

### Enviar un mensaje con comandos de voz

- 1 En la pantalla principal del modo Coche, diga "Hola Galaxy" o pulse la parte superior de la pantalla.
- 2 Diga un comando de voz que incluya el nombre del contacto.  
El siguiente es un ejemplo de un comando de voz:  
"SMS Carolina mensaje, ¿Quedamos esta noche para cenar?"
- 3 Pronuncie el mensaje y diga "Enviar" para enviarlo.  
Para editar el mensaje, diga "Reempl" y después vuelva a pronunciar el mensaje.

## Enviar un mensaje introduciendo texto

- 1 En la pantalla principal del modo Coche, pulse **Mensajes**.
- 2 Diga el nombre de un contacto o seleccione un contacto entre los contactos sugeridos en la parte inferior de la pantalla.  
Para buscar un contacto, pulse  e introduzca el nombre del contacto.
- 3 Pulse  e introduzca un mensaje con el teclado, o diga el mensaje para introducirlo.
- 4 Pulse **Enviar** para enviar el mensaje.  
Para editar el mensaje, pulse **Reempl** y vuelva a introducir el mensaje.

## Usar la función de navegación

Abra el panel de ajustes rápidos, y pulse **Modo Coche** para desactivarlo.

## Navegar hacia un destino predeterminado

El dispositivo le conducirá hasta el destino predeterminado. Antes de usar esta función, guarde accesos directos a los lugares que visita frecuentemente para buscar rutas de forma sencilla. Consulte [Añadir accesos directos a los lugares que visita frecuentemente](#) para obtener más detalles.

- 1 En la pantalla principal del modo de automóvil, diga "Hola Galaxy" o pulse la parte superior de la pantalla.
- 2 Diga "**Navegación**" y el nombre del destino predefinido con un comando de voz. O pulse **Navegación** y seleccione un destino predefinido, como **Casa**, **Profesional**, o **Mi lugar**.

## Navegar hacia un destino

Seleccione una ubicación precisa manteniendo pulsado el mapa. O use un comando de voz para navegar hasta un destino.

- 1 En la pantalla principal del modo de automóvil, diga "Hola Galaxy" o pulse la parte superior de la pantalla.
- 2 Diga "Navegación" o pulse **Navegación**.
- 3 Diga una palabra clave o la dirección del lugar con un comando de voz. O pulse **Mapa** e introduzca una palabra clave o la dirección del lugar.  
Para buscar un lugar pulse el campo de búsqueda.
- 4 Diga "Ruta" o pulse **Ruta**.

## Escuchar música

Abra el panel de ajustes rápidos, y pulse **Modo Coche** para desactivarlo.

### Reproducir música con comandos de voz

- 1 En la pantalla principal del modo Coche, diga "Hola Galaxy" o pulse la parte superior de la pantalla.
- 2 Pronuncie un comando de voz que incluya palabras clave de una canción.  
El siguiente es un ejemplo de un comando de voz:  
"Reproducir música"
- 3 Cuando aparezca la pantalla del reproductor de música, diga un comando de voz para controlar la reproducción.

### Reproducir música tocando la pantalla

- 1 En la pantalla principal del modo Coche, pulse **Música**.
  - 2 Diga un comando de voz que incluya una palabra clave de una canción.
  - 3 Controle la reproducción pulsando los botones.
- Para buscar una canción, pulse **Q** y e introduzca palabras clave de una canción.

## Configurar los ajustes

Abra el panel de ajustes rápidos, y pulse **Modo Coche** para desactivarlo.

Pulse  → **Ajustes**, y después modifique los siguientes ajustes:

- **Idioma:** selecciona un idioma para la función de texto a voz.
- **Registrar coche:**
  - **Abrir auto. por Bluetooth:** permite configurar el dispositivo para activar el modo de automóvil cuando el dispositivo y el vehículo estén conectados mediante Bluetooth.
  - **Añadir coche:** registra un vehículo conectado al dispositivo mediante Bluetooth.
- **Rechazar mensaje:** configura el dispositivo para enviar un mensaje al rechazar una llamada entrante. Podrá crear o editar el mensaje de rechazo.
- **Editar contact. sugeridos:**
  - **Recomendación automática:** configura el dispositivo para que sugiera contactos de la lista de contactos.
  - **Definir favoritos:** añade contactos a la lista de favoritos. Pulse **Añad. Contacto** para añadir contactos favoritos.
- **Lugares registrados:** define lugares específicos al usar las funciones GPS, Wi-Fi, o Bluetooth para buscar su ubicación actual.
- **Términos y condiciones de servicio:** muestra los términos de uso del modo Coche.

# Multimedia

## Música

### Reproducir música

Pulse **Música** en la pantalla de aplicaciones.

Seleccione una categoría de música, y después seleccione una canción para reproducirla.





Para igualar el volumen de las canciones al reproducirlas, pulse **⋮** → **Ajustes**, y después seleccione **Volumen inteligente**.



Al activar **Volumen inteligente**, el volumen podrá ser superior al nivel de volumen del dispositivo. Tenga cuidado para evitar la exposición a sonidos de alto volumen durante mucho tiempo a fin de evitar sufrir daños en el oído.



**Volumen inteligente** podría no activarse en ciertos archivos.

Para definir un sonido personalizado al escuchar canciones con un auricular, pulse **⋮** → **Ajustes** → **Adapt Sound** → **Activado**.

Al activar esta opción por primera vez, pulse **Iniciar** para ajustar el sonido. El dispositivo iniciará una serie de pruebas de sonido para ajustar el nivel de sonido, y comenzará a emitir pitidos. Pulse **Sí** si escucha el pitido, o **No** si no lo escucha. Repita este paso para cada prueba hasta finalizar el ajuste del sonido. Después, seleccione **Sonido música** para aplicar la opción cuando escuche música.



Al aumentar el volumen al nivel 14 o superior, la opción de sonido adaptado no se aplicará a la reproducción de música. Si baja el volumen al nivel 13 o inferior, la opción se aplicará de nuevo.

## Definir una canción como una melodía o un tono de alarma

Para usar la canción que se está reproduciendo actualmente como una melodía o un tono de alarma, pulse **⋮** → **Definir como** → **Desde el principio** o **Recomendaciones automáticas**, seleccione una opción, y después pulse **Fin**.

## Crear listas de reproducción

Realice su propia selección de canciones.

Pulse **Música** en la pantalla de aplicaciones.

Pulse **Listas** → **⋮** → **Crear lista de reproducción**. Introduzca un título y pulse **Aceptar**. Pulse **+**, seleccione las canciones que quiera incluir, y después pulse **Fin**.

Para añadir la canción que se está reproduciendo actualmente a una lista de reproducción, pulse **⋮**, y seleccione la lista de reproducción.

## Reproducir música almacenada en otros dispositivos

Busque música almacenada en otros dispositivos y reproduzca en el suyo.

Pulse **Música** en la pantalla de aplicaciones.

### Acceder a música en un dispositivo registrado

Pulse **Dispositivos** y seleccione un dispositivo bajo **DISPOSITIVOS REGISTRADOS** para acceder a la música y reproducirla. Podrá reproducir la canción en los dispositivos que se encuentren registrados en Samsung link. Entre en [link.samsung.com](https://link.samsung.com) para obtener más información. Asegúrese de que los dispositivos registrados estén encendidos y conectados a una red Wi-Fi o móvil.



Podrá incurrir en gastos adicionales al acceder a contenidos almacenados en otros dispositivos a través de la red móvil. Para evitar cargos adicionales use Wi-Fi.

### Acceder a música en un dispositivo cercano

Pulse **Dispositivos** y seleccione un dispositivo en **DISPOSITIVOS CERCANOS** para acceder a la música y reproducirla. Podrá reproducir una canción en los dispositivos que tengan la función para compartir activada.

Para activar la función, en la pantalla de aplicaciones, pulse **Ajustes** → **Dispositivos cercanos**, y después arrastre el interruptor **Dispositivos cercanos** hacia la derecha. Consulte [Dispositivos cercanos](#) para conocer los ajustes adicionales.

## Vídeo

### Reproducir vídeos

Pulse **Vídeo** en la pantalla de aplicaciones.

Seleccione un vídeo para reproducir.

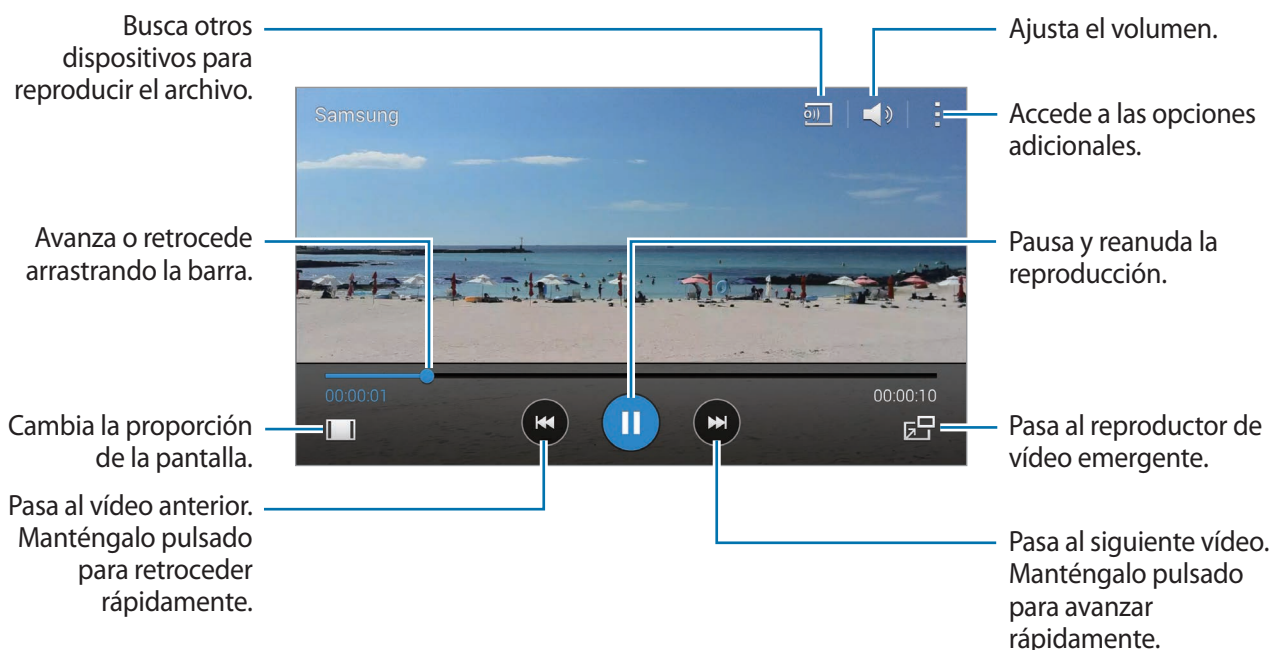

Para personalizar la ubicación del panel de control durante la reproducción, pulse **⋮** → **Ajustes**, seleccione **Minicontrolador**, y después pulse **Cerrar**. A continuación, pulse **◀** o **▶** para mover el panel de control hacia cualquiera de los lados de la pantalla.



Esta función solo está disponible en la orientación horizontal.

### Usar el reproductor de vídeo emergente

Use esta función para usar otras aplicaciones sin cerrar el reproductor de vídeo. Mientras ve un vídeo, pulse **⌵** para usar el reproductor de vídeo emergente.

Pulse la pantalla con dos dedos y sepárelos para ampliar el reproductor, o júntelos para reducirlo. Para mover el reproductor, arrástreelo hasta otro sitio.

## Capturar imágenes

Para usar esta función, durante la reproducción, pulse **⋮** → **Ajustes**, seleccione **Capturar**, y después pulse **Cerrar**.

Pulse **📷** para hacer una foto del vídeo durante la reproducción.

## Compartir o eliminar vídeos

Pulse **Vídeo** en la pantalla de aplicaciones.

Pulse **⋮** → **Seleccionar**, seleccione vídeos, pulse **🔗**, y después seleccione un medio para compartir.

Pulse **⋮** → **Eliminar**, seleccione vídeos, y después pulse **Fin**.

## Editar vídeos

Pulse **Vídeo** en la pantalla de aplicaciones.

Seleccione un vídeo, pulse **⋮** → **Editar** → **Estudio** → **Video trimmer**. Mueva el corchete inicial hasta el punto de inicio que quiera, después desplace el otro corchete hasta el punto de finalización que quiera, pulse **Hecho**, introduzca un nombre para el archivo, y después pulse **Aceptar** para guardar el vídeo.

Para editar vídeos con la aplicación de edición de vídeo, pulse **Editor de vídeo**.

## Reproducir vídeos almacenados en otros dispositivos

Busque vídeos almacenados en otros dispositivos y reproduzcalos en el suyo.

Pulse **Vídeo** en la pantalla de aplicaciones.

## Acceder a un vídeo en un dispositivo registrado

Pulse **Dispositivos** y seleccione un dispositivo bajo **DISPOSITIVOS REGISTRADOS** para acceder al vídeo y reproducirlo. Podrá reproducir el vídeo en los dispositivos que se encuentren registrados en Samsung link. Entre en [link.samsung.com](https://link.samsung.com) para obtener más información. Asegúrese de que los dispositivos registrados estén encendidos y conectados a una red Wi-Fi o móvil.



Podrá incurrir en gastos adicionales al acceder a contenidos almacenados en otros dispositivos a través de la red móvil. Para evitar cargos adicionales use Wi-Fi.

## Acceder a un vídeo en un dispositivo cercano

Pulse **Dispositivos** y seleccione un dispositivo bajo **DISPOSITIVOS CERCANOS** para acceder al vídeo y reproducirlo. Podrá reproducir el vídeo en los dispositivos que tengan la función de compartir activada.

Para activar la función de compartir contenidos, en la pantalla de aplicaciones, pulse **Ajustes** → **Dispositivos cercanos**, y después arrastre el interruptor **Dispositivos cercanos** hacia la derecha. Consulte [Dispositivos cercanos](#) para conocer los ajustes adicionales.

## YouTube

Use esta aplicación para ver vídeos en el sitio web de YouTube.

Pulse **YouTube** en la pantalla de aplicaciones.



Puede que esta aplicación no esté disponible según su región o su proveedor de servicios.

## Ver vídeos

Pulse **≡** y seleccione una categoría. Para buscar un vídeo introduciendo una palabra clave, pulse **Q**. Gire el dispositivo para obtener la vista horizontal y ver el vídeo en pantalla completa.

## Compartir vídeos

Seleccione el vídeo que quiere ver, pulse **🔗**, y después seleccione un medio para compartirlo.

## Cargar vídeos

Pulse **≡** → **Vídeos subidos** → **⬆**, seleccione un vídeo, introduzca los datos del vídeo, y después pulse **⬆**.

## Flipboard

Use esta aplicación para acceder a sus revistas personalizadas.

Pulse **Flipboard** en la pantalla de aplicaciones.



Puede que esta aplicación no esté disponible según su región o su proveedor de servicios.

Para iniciar Flipboard, deslice la página inicial hacia arriba, seleccione temas de noticias, y después pulse **Crea tu Flipboard**.

Seleccione una historia o un tema, deslice las páginas de Flipboard, y después seleccione un artículo para leerlo.

## Google+

Use esta aplicación para mantenerse conectado con otras personas a través del servicio de red social de Google.

Pulse **Google+** en la pantalla de aplicaciones.



Puede que esta aplicación no esté disponible según su región o su proveedor de servicios.

Pulse **Todo** para cambiar de categoría, y después desplácese hacia arriba o hacia abajo para ver las publicaciones de su círculo de amigos.

## Fotos

Use esta aplicación para administrar fotos, álbumes y vídeos guardados en el dispositivo y cargados en **Google+**.

Pulse **Fotos** en la pantalla de aplicaciones.



Puede que esta aplicación no esté disponible según su región o su proveedor de servicios.

## Play Books

Use esta aplicación para leer y descargar archivos de libro.

Pulse **Play Books** en la pantalla de aplicaciones.



Puede que esta aplicación no esté disponible según su región o su proveedor de servicios.

## Play Movies

Use esta aplicación para ver, descargar y alquilar películas o series de televisión.

Pulse **Play Movies** en la pantalla de aplicaciones.



Puede que esta aplicación no esté disponible según su región o su proveedor de servicios.

## Play Games

Use esta aplicación para descargar y jugar juegos.

Pulse **Play Games** en la pantalla de aplicaciones.



Puede que esta aplicación no esté disponible según su región o su proveedor de servicios.

## Play Music

Use esta aplicación para escuchar música desde el dispositivo o transmitir música desde el servicio de la nube de Google.

Pulse **Play Music** en la pantalla de aplicaciones.



Puede que esta aplicación no esté disponible según su región o su proveedor de servicios.

## Play Kiosco

Use esta aplicación para leer los últimos artículos de noticias.

Pulse **Play Kiosco** en la pantalla de aplicaciones.



Puede que esta aplicación no esté disponible según su región o su proveedor de servicios.



# Seguridad

## Escáner dactilar

### Para que el dispositivo reconozca mejor sus huellas digitales

Al colocar las huellas digitales sobre el dispositivo, tenga en cuenta las siguientes condiciones que podrían afectar el rendimiento de la función:

- El botón Inicio contiene un sensor de reconocimiento de huellas digitales. Asegúrese de no rayar o dañar el botón Inicio con objetos metálicos como monedas, llaves y colgantes.
- El protector de pantalla que viene con el dispositivo podría provocar el mal funcionamiento del sensor de reconocimiento de huellas digitales. Retire el protector de pantalla para mejorar la sensibilidad de reconocimiento de huellas digitales.
- Asegúrese de que el área de reconocimiento de las huellas digitales y sus dedos estén limpios y secos.
- El dispositivo podría no reconocer huellas digitales que se encuentren afectadas por arrugas o cicatrices.
- El dispositivo podría no reconocer las huellas de dedos pequeños o delgados.
- Para mejorar el reconocimiento, registre las huellas digitales de la mano que usa más a menudo para realizar tareas en el dispositivo.
- No arrastre el dedo demasiado rápido o demasiado despacio. Arrastre el dedo a una velocidad moderada con el fin de que el dispositivo lo reconozca.
- En ambientes secos se puede acumular electricidad estática en el dispositivo. Evite usar esta función en lugares secos o, antes de usar la función, descargue la electricidad estática tocando un objeto metálico.

## Registrar huellas digitales

- 1 En la pantalla de aplicaciones, pulse **Ajustes** → **Escáner dactilar** → **Adminis de huella digital**.
- 2 Si quiere registrar más huellas, aparecerá una ventana emergente de reconocimiento de huellas digitales. Coloque una huella digital registrada en el dispositivo y pulse **+**.
- 3 Coloque el dedo en el área de huellas digitales en la parte inferior central de la pantalla.
- 4 Mantenga pulsada la pantalla en el área de huellas digitales, y después deslice el dedo hacia abajo sobre el botón Inicio.

Repita este paso con el mismo dedo hasta que la huella digital quede registrada.



Si dobla el dedo o usa la punta de un dedo, el dispositivo podría no reconocer sus huellas digitales.

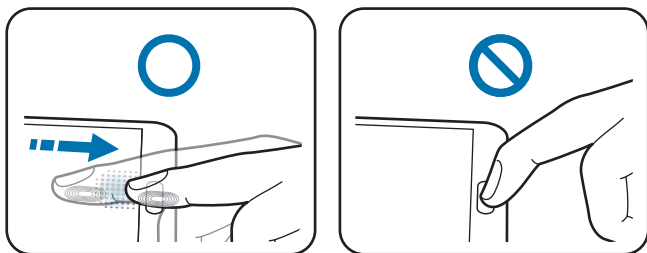

- 5 Pulse **Finalizado** para terminar de escanear la huella digital. O pulse **Registrar** para registrar la huella de su dedo pulgar para usar el dispositivo con una sola mano.
- 6 Si aparece una ventana emergente para solicitar una contraseña, introduzca la contraseña alternativa, pulse **Continuar**, introduzca la contraseña alternativa nuevamente para verificarla, y después pulse **Aceptar**. Podrá usar la contraseña alternativa en lugar de sus huellas digitales.
- 7 Si aparece la ventana emergente de bloqueo de huellas digitales, pulse **Aceptar**. Podrá usar sus huellas digitales para desbloquear la pantalla.

## Administrar las huellas digitales registradas

Podrá eliminar o cambiar el nombre de sus huellas digitales registradas.

En la pantalla de aplicaciones, pulse **Ajustes** → **Escáner dactilar** → **Adminis de huella digital**.

Para eliminar huellas digitales, pulse **⋮** → **Darse de baja**, seleccione huellas, y después pulse **Finalizado**.

Para cambiar el nombre de una huella digital, pulse **⋮** → **Seleccionar**, seleccione una huella, pulse **✎**, y después pulse **Finalizado**.

## Cambiar la contraseña alternativa

Podrá cambiar la contraseña que usa como alternativa a la lectura de huellas digitales.

- 1 En la pantalla de aplicaciones, pulse **Ajustes** → **Escáner dactilar** → **Cambiar contraseña alternativa**.
- 2 Escanee una huella digital registrada o pulse **Contr. alternativa**.
- 3 Introduzca una contraseña nueva y pulse **Continuar**.
- 4 Introduzca la contraseña nuevamente y pulse **Aceptar**.

## Desbloquear la pantalla con sus huellas digitales

Podrá desbloquear la pantalla con las huellas digitales registradas.

En la pantalla de aplicaciones, pulse **Ajustes** → **Escáner dactilar** → **Bloqueo de pantalla** → **Huella digital**. O, en la pantalla de aplicaciones, pulse **Ajustes** → **Pantalla de bloqueo** → **Bloqueo de pantalla** → **Huella digital**.

## Verificar la contraseña de Samsung account

Use huellas digitales para verificar la contraseña de su Samsung account. Podrá usar una huella digital en lugar de introducir su contraseña, por ejemplo al comprar contenidos de **Samsung Apps** (**GALAXY Apps**).

En la pantalla de aplicaciones, pulse **Ajustes** → **Escáner dactilar** → **Verificar Samsung account**, y después arrastre el interruptor **Verificar Samsung account** hacia la derecha. Introduzca la contraseña de su Samsung account y pulse **Confirmar**.

## Uso de huellas digitales para realizar compras con PayPal

Podrá realizar compras con sus huellas digitales.



Es posible que esta función no esté disponible según su región o su proveedor de servicios.



- 1 En la pantalla de aplicaciones, pulse **Ajustes** → **Escáner dactilar** → **Pagar con PayPal**.
- 2 Pulse **Instalar** bajo **Compatible con FIDO Ready™**.
- 3 Pulse **Vínculo** bajo **Cuenta de PayPal**.
- 4 Siga las instrucciones de la pantalla para iniciar sesión en el sitio web de PayPal y registre sus huellas digitales.

## Modo Privado

### Acerca del modo Privado

Use este modo para impedir que otras personas usen o accedan a ciertos contenidos, como imágenes y documentos, almacenados en el dispositivo. Podrá guardar contenidos en una ubicación específica y desactivar el modo Privado para ocultar elementos en forma segura.

### Cómo ocultar contenido

- 1 En la pantalla de aplicaciones, pulse **Ajustes** → **Modo Privado**, y después arrastre el interruptor **Modo Privado** hacia la derecha. O abra el panel de ajustes rápidos, y pulse **Modo Privado** para activarlo.  
Al activar el modo Privado por primera vez, defina un código de desbloqueo y un PIN de copia de seguridad.
- 2 Introduzca el código de desbloqueo del modo Privado.  
Al activar este modo,  aparecerá en la parte superior de la pantalla.
- 3 Para seleccionar elementos para ocultar, mantenga pulsado un elemento de la lista, marque elementos que quiera seleccionar, y después pulse  → **Mover a Privado**.  
Los elementos que haya movido al modo Privado aparecerán marcados con .
- 4 Cuando haya seleccionado los elementos que desea ocultar, en la pantalla de aplicaciones, pulse **Ajustes** → **Modo Privado**, y después arrastre el interruptor **Modo Privado** hacia la izquierda. O abra el panel de ajustes rápidos y pulse **Modo Privado** para desactivarlo.  
Los elementos seleccionados desaparecerán de la pantalla.



Asegúrese de guardar o mover todos los archivos correctamente antes de desactivar el modo Privado.

## Ver contenidos ocultos

Solo podrá ver los elementos ocultos cuando el modo Privado esté activado.

- 1 En la pantalla de aplicaciones, pulse **Ajustes** → **Modo Privado**, y después arrastre el interruptor **Modo Privado** hacia la derecha. O abra el panel de ajustes rápidos y desactive el **Modo Privado**.
- 2 Introduzca el código de desbloqueo del modo Privado.
- 3 En la pantalla de aplicaciones, pulse **Mis Archivos** → **Privado**.  
Todos los elementos que haya pasado al modo Privado aparecerán en la pantalla.

# Protección

## Modo Emergencia

### Acerca del modo de emergencia

Use este modo para extender el tiempo de reposo del dispositivo cuando se encuentre en una situación de emergencia. Al activar este modo, el brillo de la pantalla disminuirá y el consumo de batería se reducirá al restringir ciertas funciones. También podrá encender el flash, hacer sonar alarmas y enviar sus datos de ubicación a otras personas en forma de mensaje.

### Activar el modo de emergencia

Mantenga pulsado el botón Encendido, y después pulse **Modo Emergencia**. O, en la pantalla de aplicaciones, pulse **Ajustes** → **Asistencia de seguridad** → **Modo Emergencia**, y después arrastre el interruptor **Modo Emergencia** hacia la derecha.



Podrá incurrir en gastos adicionales al enviar mensajes o usar la red móvil.



El tiempo de reposo máximo estimado muestra el tiempo que queda para que se agote la batería si no usa el dispositivo. El tiempo de reposo puede variar según los ajustes del dispositivo y las condiciones de uso.

## Desactivar el modo de emergencia

Para activar el modo de emergencia, mantenga pulsado el botón Encendido, y después pulse **Modo Emergencia**. O pulse **⋮** → **Desactivar modo Emergencia**. El modo de emergencia quedará desactivado.



## Enviar mensajes de ayuda

### Acerca del envío de mensajes de ayuda

Podrá seleccionar contactos para enviarles un mensaje en una situación de emergencia. Envíe mensajes a los contactos principales pulsando rápidamente el botón Encendido tres veces.

En la pantalla de aplicaciones, pulse **Ajustes** → **Asistencia de seguridad**.

### Añadir contactos principales

- 1 En la pantalla de aplicaciones, pulse **Ajustes** → **Asistencia de seguridad**.
- 2 Pulse **Administrar contactos principales** → **Crear contacto principal**.
- 3 Pulse **Crear nuevo contacto** e introduzca información de un contacto, o pulse **Seleccionar desde contactos** para añadir un contacto existente como un contacto principal.

### Cómo configurar los mensajes de emergencia

En la pantalla de aplicaciones, pulse **Ajustes** → **Asistencia de seguridad** → **Enviar mensajes de ayuda**, arrastre el interruptor **Enviar mensajes de ayuda** hacia al derecha, y después seleccione el contenido que quiera incluir en los mensaje de ayuda.

### Enviar mensajes de ayuda

En una situación de emergencia, pulse tres veces el botón Encendido rápidamente. El dispositivo enviará mensajes a sus contactos principales. Los mensajes incluirán sus datos de ubicación.



Podrá incurrir en gastos adicionales al enviar mensajes o usar la red móvil.

## Notificación por condiciones climáticas graves (Geo News)

### Acerca de la notificación por condiciones climáticas graves (Geo News)

Use esta función para recibir notificaciones cuando ocurran condiciones climáticas graves cerca de su ubicación actual.



- La función identifica su ubicación y proporciona información sobre desastres naturales que ocurran en la zona. La información proporcionada podría variar en función del proveedor de servicios del lugar.  
Para ver información sobre las condiciones climáticas graves y las regiones e idiomas en los que está disponible la información, entre en [www.samsung.com/geonews](http://www.samsung.com/geonews).
- Podrá incurrir en gastos adicionales por recibir notificaciones del servicio de pronóstico del tiempo mientras se encuentre en itinerancia.

### Recibir notificaciones

En la pantalla de aplicaciones, pulse **Ajustes** → **Asistencia de seguridad** → **Geo News**, y después arrastre el interruptor **Geo News** hacia la derecha.

### Notificaciones de advertencia

Seleccione **Ventanas emergentes de Geo News**.

Si el clima empeora, el dispositivo mostrará la notificación en una ventana emergente. Podrá realizar una llamada de emergencia o enviar un mensaje de emergencia a los contactos predefinidos desde la ventana emergente.

## Notificaciones de alerta

Las notificaciones de desastres naturales de menor gravedad aparecerán en la barra de estado, en la parte superior de la pantalla. La información proporcionada aparecerá en el widget **Geo News**.

## Usar el widget de geo news

Podrá ver su ubicación actual e información sobre desastres naturales en su región en el widget de **Geo News**.

Para añadirlo a la pantalla de inicio, mantenga pulsada un área vacía de la pantalla de inicio, pulse **Widgets**, mantenga pulsado el widget de **Geo News**, y después arrástrelo hacia la pantalla de inicio.

Pulse el widget de **Geo News** en la pantalla de inicio.



# Utilidades

## S Finder

Use esta aplicación para buscar contenido en el dispositivo y a través de Internet. Podrá aplicar varios filtros y ver el historial de búsqueda.

Abra el panel de notificaciones y pulse **S Finder**.

### Buscar contenidos

Pulse el campo de búsqueda e introduzca una palabra clave, o pulse  y diga una palabra clave.

Para obtener resultados más precisos, pulse  y aplique los filtros que figuran debajo del campo de búsqueda.

Para actualizar la lista de resultados de búsqueda, pulse  → **Actualizar**.

Podrá definir los parámetros de búsqueda con los filtros disponibles o seleccionar categorías de búsqueda. Pulse  → **Ajustes** → **Seleccionar filtros** o **Selec categ de búsqueda**.

### Administrar el historial de búsqueda

Para eliminar el historial, pulse  → **Ajustes** → **Eliminar historial**.

Para configurar el dispositivo para que no guarde los resultados de las búsquedas, pulse  → **Ajustes**, y después deshabilite la opción **Guardar historial búsq**.

# Calendario

## Iniciar el Calendario

Use esta aplicación para administrar eventos y tareas.

Pulse **Calendario** en la pantalla de aplicaciones.

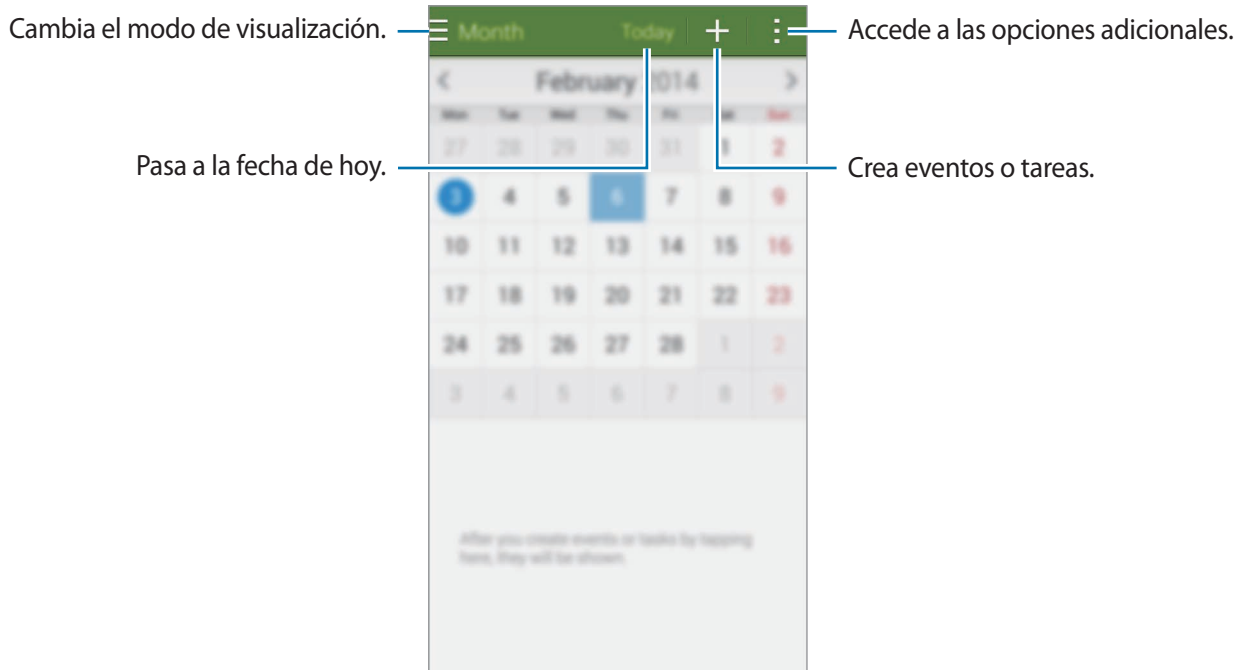

Pulse  y use las siguientes opciones:

- **Ir a:** pasa a una fecha específica.
- **Eliminar:** elimina eventos o tareas.
- **Buscar:** busca eventos o tareas.
- **Calendarios:** selecciona los calendarios que quiere mostrar.
- **Sincronizar:** sincroniza los eventos y las tareas con sus cuentas.
- **Ajustes:** cambia los ajustes del Calendario.

## Crear eventos o tareas

- 1 Pulse **Calendario** en la pantalla de aplicaciones.
- 2 Pulse **+**. O seleccione una fecha sin eventos o tareas, y pulse la fecha nuevamente.  
Si la fecha ya tiene eventos o tareas guardadas, pulse la fecha y pulse **+**.
- 3 Seleccione evento o tarea e introduzca los detalles.
  - **Añadir evento:** define una fecha de inicio y finalización para un evento. Podrá usar la opción de repetición.
  - **Añadir tarea:** añade una tarea a una fecha específica. Podrá establecer un ajuste de prioridad opcional.

The screenshot shows a mobile application interface for creating a new event. The form is titled 'Añadir evento' (Add event) and has a green header bar with 'Cancelar' (Cancel) and 'Guardar' (Save) buttons. The form fields are as follows:

- Selección de calendario:** A dropdown menu labeled 'Mi calendario' (My calendar) with a blue line pointing to it from the annotation 'Selecciona un elemento.' (Select an element).
- Título:** A text input field with a blue line pointing to it from the annotation 'Introduce un título.' (Enter a title).
- Ubicación:** A text input field with a location pin icon to its right. A blue line points to the pin icon from the annotation 'Adjunta un mapa con la ubicación del evento.' (Attach a map with the location of the event).
- Inicio y Fin:** Two rows for start and end times. The 'Inicio' (Start) row shows 'Lun, 25/08/2014 18:00' and the 'Fin' (End) row shows 'Lun, 25/08/2014 19:00'. A blue line points to both rows from the annotation 'Define una fecha de inicio y finalización para el evento.' (Define a start and end date for the event).
- Todo el día:** A checkbox labeled 'Todo el día' (All day) with a blue line pointing to it from the annotation 'Añade más detalles.' (Add more details).
- Ver más opciones:** A button at the bottom of the form with a blue line pointing to it from the annotation 'Añade más detalles.' (Add more details).

- 4 Pulse **Guardar** para guardar el evento o la tarea.

## Sincronizar eventos y tareas con sus cuentas

Pulse **Calendario** en la pantalla de aplicaciones.

Para sincronizar eventos y tareas con sus cuentas, pulse  → **Sincronizar**.

Para añadir cuentas con las que se quiera sincronizar, pulse  → **Calendarios** → **Añadir cuenta**.

Después, seleccione una cuenta para sincronizar e inicie sesión. Al añadir una cuenta, aparecerá un círculo verde junto al nombre.

Para cambiar la opción de sincronización de una cuenta, en la pantalla de aplicaciones, pulse **Ajustes** → **Cuentas**, y después seleccione un servicio de cuenta.

## Eliminar eventos o tareas

Pulse **Calendario** en la pantalla de aplicaciones.

Para eliminar eventos o tareas, pulse  → **Eliminar**, seleccione los eventos o las tareas, y después pulse **Finalizar** → **Aceptar**.

Para eliminar un evento o una tarea mientras la ve, pulse  → **Aceptar**.

Para marcar tareas como concluidas, pulse una fecha que tenga tareas y seleccione las tareas concluidas.

## Compartir eventos o tareas

Pulse **Calendario** en la pantalla de aplicaciones.

Para compartir un evento o una tarea mientras lo ve, pulse  → **Compartir**, y después seleccione un medio para compartir.

## Calculadora

Use esta aplicación para realizar cálculos simples o complejos.

Pulse **Calculadora** en la pantalla de aplicaciones.

Gire el dispositivo para obtener una vista horizontal y mostrar la calculadora científica. Si la función **Rotar pantalla** está desactivada, pulse  → **Calculadora científica**.

Para ver el historial de cálculos, pulse  para ocultar el teclado.



Para borrar el historial, pulse  → **Borrar historial**.

## Reloj

### Alarma



En la pantalla de aplicaciones, pulse **Reloj** → **Alarma**.

### Configurar alarmas

Pulse  en la lista de alarmas, configure una alarma, seleccione los días en los que se repetirá, configure otras opciones, y después pulse **Guardar**. Para activar o desactivar alarmas, pulse  junto a la alarma en la lista de alarmas.

- **Repetir:** define un intervalo y la cantidad de veces que quiera repetir la alarma después de la hora predefinida.
- **Alarma inteligente:** configura un horario y un tono para la alarma inteligente. La alarma inteligente comenzará a sonar con un volumen bajo algunos minutos antes de la alarma predefinida. El volumen de la alarma inteligente aumentará gradualmente hasta que la apague, o hasta que suene la alarma predefinida.

### Detener alarmas

Arrastre  fuera del círculo grande para detener una alarma. Arrastre  fuera del círculo para repetir la alarma después de un tiempo específico.



## Eliminar alarmas

Pulse  → **Eliminar**, seleccione alarmas, y después pulse **Finalizado**.

## Reloj mundial

En la pantalla de aplicaciones, pulse **Reloj** → **Reloj mundial**.

## Crear relojes

Pulse **+** e introduzca el nombre de una ciudad o seleccione una ciudad de la lista.

Para usar el horario de verano, mantenga pulsado un reloj y después pulse .

## Eliminar relojes

Pulse  → **Eliminar**, seleccione relojes, y después pulse **Finalizado**.

## Crono

En la pantalla de aplicaciones, pulse **Reloj** → **Crono**.

Pulse **Iniciar** para cronometrar la duración de un evento. Pulse **Vuelta** para registrar el tiempo por etapas.

Pulse **Parar** para dejar de cronometrar el tiempo. Para eliminar los tiempos registrados, pulse **Restab.**

Para configurar el dispositivo para que apague la pantalla durante las mediciones, pulse  → **Ajustes** → **Mantener pant. atenuada**.

## Cuenta atrás

En la pantalla de aplicaciones, pulse **Reloj** → **Cuenta atrás**.

Defina la duración, y después pulse **Iniciar**.

Cuando suene el temporizador, arrastre  fuera del círculo.

Para cambiar los ajustes del tono de alarma, pulse  → **Ajustes**.

## Drive

Use esta aplicación para acceder a los archivos almacenados en el servicio de almacenamiento de Google Drive. Podrá almacenar todos los archivos en un lugar, acceder a ellos desde cualquier parte, y compartirlos con otras personas.

Pulse **Drive** en la pantalla de aplicaciones.



Puede que esta aplicación no esté disponible según su región o su proveedor de servicios.

## Dropbox







Use esta aplicación para guardar y compartir archivos con otras personas a través del servicio de almacenamiento en la nube de Dropbox. Cuando guarde los archivos en Dropbox, el dispositivo se sincronizará automáticamente con el servidor web y con cualquier otro dispositivo que tenga Dropbox instalado.



Puede que esta aplicación no esté disponible según su región o su proveedor de servicios.

- 1 Pulse **Dropbox** en la pantalla de aplicaciones.
- 2 Inicie sesión en su cuenta de Dropbox. Si no tiene una cuenta de Dropbox, cree una.
- 3 Pulse **Activar Subidas desde cámara**.  
El dispositivo cargará las fotos capturadas con la cámara en Dropbox. Para cargar vídeos, arrastre el interruptor **Incluir vídeos** hacia la derecha.  
Para cargar fotos o vídeos manualmente, pulse **Saltar información**.

## 4 Use las siguientes funciones:

-  : carga o abre archivos. Pulse  → **Subir aquí** para cargar archivos.
-  : muestra las fotos o los vídeos cargados. Pulse  para compartir o eliminar archivos, o crear álbumes.
-  : abre los archivos de la lista de favoritos.
-  : muestra las notificaciones.

## Google

Use esta aplicación para buscar en Internet. También podrá usarla para buscar aplicaciones y contenidos guardados en el dispositivo o la tarjeta de memoria.

Pulse **Google** en la pantalla de aplicaciones.



Puede que esta aplicación no esté disponible según su región o su proveedor de servicios.

## Navegar por el dispositivo

Pulse el campo de búsqueda, y después introduzca una palabra clave. O pulse , y después diga una palabra clave.

## Google Now

Vea las tarjetas de Google Now, que muestran información sobre el tiempo, el estado del tránsito, su próxima reunión y otros datos que le resultarán útiles.

Inscríbase en Google Now al iniciar **Google** por primera vez. Para cambiar los ajustes de Google Now, pulse  → **Ajustes**, y después arrastre el interruptor **Google Now** hacia la izquierda o hacia la derecha.



Es posible que esta función no esté disponible según su región o su proveedor de servicios.

## Modo Niños

Use este widget para brindar un entorno seguro y divertido para niños restringiendo su acceso a ciertas aplicaciones o contenidos.

Antes de usar este widget, deberá descargarlo e instalarlo. En la pantalla de inicio, mantenga pulsada un área vacía, pulse **Widgets**, mantenga pulsado el widget del **Modo Niños**, arrástrelo hacia la pantalla de inicio, y después pulse **Modo Niños** → **Instalar**. Al instalarlo, el widget aparecerá en las pantallas de inicio y aplicaciones.

Para iniciar el modo Niños, pulse **Modo Niños** en la pantalla de inicio o aplicaciones.

Al iniciar este widget por primera vez, pulse **Establecer PIN** en la parte inferior de la pantalla. Luego, siga las instrucciones de la pantalla.



Si desinstala el widget del **Modo Niños** de forma accidental, podrá volver a instalarlo. En la pantalla de inicio, mantenga pulsada un área vacía, pulse **Widgets**, mantenga pulsado el widget del **Modo Niños**. Arrastre el widget hacia la pantalla de inicio y pulse **Modo Niños** para volver a instalarlo.

### Pantalla de inicio del modo Niños

La pantalla de inicio es el punto de partida para acceder a todas las aplicaciones del modo Niños.

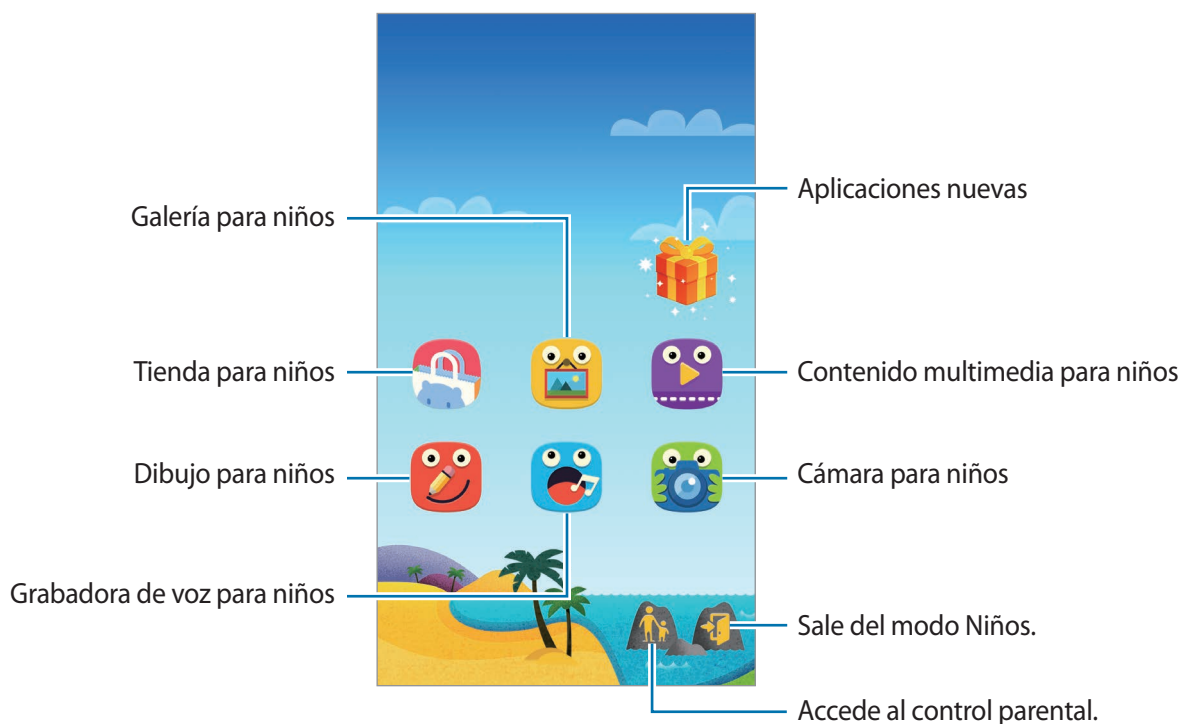



Use esta aplicación para descargar aplicaciones para niños desde **Samsung Apps (GALAXY Apps)**.



Use esta aplicación para ver las imágenes guardadas, los dibujos, las grabaciones de voz y los archivos multimedia a los que quiere permitir que accedan sus hijos.



Use esta aplicación para reproducir archivos de vídeo. Antes de usar esta aplicación, añada vídeos guardados en el dispositivo. Consulte [Control parental](#) para obtener más detalles.



Use esta aplicación para crear un dibujo con un bolígrafo, un pincel y muchas opciones más.



Use esta aplicación para grabar o reproducir grabaciones de voz.



Use esta aplicación para sacar fotos o grabar vídeos.

## Área de juegos del modo Niños

Desplácese hacia la derecha en la pantalla de inicio para abrir el área de juegos del modo Niños. Podrá interactuar con varios personajes, los objetos del fondo y muchas cosas más.



## Control parental

Use esta aplicación para establecer restricciones en el modo Niños con el fin de controlar el acceso a contenidos y aplicaciones. Podrá modificar los ajustes del modo Niños, los límites del tiempo de uso, y muchas cosas más.

En la pantalla de inicio, pulse  e introduzca el PIN.

Para salir del control parental, pulse el botón Inicio.

Pulse  y use las siguientes opciones:

- **Nombre del niño:** muestra y edita el perfil del niño.
- **Actividad:** muestra información sobre el modo en que su hijo usa el dispositivo, como el tiempo de juego y las aplicaciones frecuentes.
- **Límite diario de reproducir:** define un límite de tiempo para administrar el uso del dispositivo por parte de sus hijos.
- **Contactos:** permite que los niños accedan a ciertos contactos.
- **Aplicaciones:** muestra y añade aplicaciones permitidas en el modo Niños.
- **Medio:** permite que sus hijos accedan a ciertas imágenes y vídeos guardados en el dispositivo.
- **General:** configura los ajustes del modo Niños.
- **Tienda de niños:** descarga aplicaciones para niños desde **Samsung Apps (GALAXY Apps)**.

## Lupa

Use este widget para ampliar textos u objetos con la cámara trasera.

Para añadirlo a la pantalla de inicio, mantenga pulsada un área vacía de la pantalla de inicio, pulse **Widgets**, mantenga pulsado el widget de la **Lupa**, y después arrástrelo hacia la pantalla de inicio.

Pulse el widget de la **Lupa** en la pantalla de inicio.

Pulse **+** o **—** para ajustar la amplificación.

Para enfocar el centro de la pantalla, pulse . También podrá ajustar el enfoque manualmente tocando el lugar que quiere enfocar.

Para encender el flash y ver textos u objetos en lugares oscuros, pulse .

Para sacar una foto de textos u objetos, pulse .

## Maps

Use esta aplicación para ver la ubicación del dispositivo, buscar lugares u obtener direcciones.

Pulse **Maps** en la pantalla de aplicaciones.



Puede que esta aplicación no esté disponible según su región o su proveedor de servicios.

### Buscar ubicaciones

Busque lugares introduciendo una dirección o una palabra clave. Cuando haya encontrado un lugar, selecciónelo para ver los detalles. Para más información, consulte la sección de ayuda.

### Obtener direcciones para llegar a un destino

Pulse  para definir lugares de origen y destino, y después seleccione un medio de transporte. El dispositivo le mostrará las rutas que podrá elegir para llegar a su destino.

## Notas

Use esta aplicación para registrar información importante que quiera guardar y ver en otro momento.

Pulse **Notas** en la pantalla de aplicaciones.

### Añadir y administrar categorías

Cree categorías para clasificar y administrar sus notas.

En la lista de notas, pulse  → **Administrar categorías**.

Para añadir una categoría nueva, pulse , introduzca la categoría de un nombre, y después pulse **Aceptar**.

Para eliminar una categoría, pulse  junto a la categoría y pulse **Aceptar**.



Para cambiar el nombre de una categoría, mantenga pulsado el nombre de una categoría, introduzca un nombre nuevo, y después pulse **Aceptar**.

Para cambiar el orden de las categorías, pulse  junto a una categoría y arrástrela hacia arriba o hacia abajo hasta otra posición.



## Redactar notas

Pulse **+** en la lista de notas e introduzca una nota. Mientras redacta una nota, use una de las siguientes opciones:

-  : crea o define una categoría.
-  : inserta imágenes.
-  : realiza una grabación de voz para insertarla.

Para guardar la nota, pulse **Guardar**.

Para editar una nota, pulse una nota, y después pulse el contenido.

## Buscar notas

Pulse **Q** en la lista de notas e introduzca una palabra clave para buscar notas que la incluyan.

## Eliminar notas

Pulse  → **Eliminar**, seleccione notas, y después pulse **Finalizado**.

Para eliminar la nota mientras la está leyendo, pulse  → **Eliminar**.

# Mis Archivos



## Acerca de Mis Archivos

Use esta aplicación para acceder a todo tipo de archivos almacenados en el dispositivo, incluyendo imágenes, vídeos, canciones y grabaciones.

Pulse **Mis Archivos** en la pantalla de aplicaciones.

## Ver archivos









Pulse **Mis Archivos** en la pantalla de aplicaciones.

Seleccione una carpeta para abrirla. Para subir un nivel en el directorio, pulse . Para volver a la pantalla principal de Mis archivos, pulse .

Seleccione una carpeta, pulse , y después use una de las siguientes opciones:

- **Seleccionar:** selecciona archivos o carpetas.
- **Eliminar:** elimina archivos o carpetas.
- **Crear carpeta:** crea una carpeta.
- **Ver como:** cambia el modo de visualización.
- **Ordenar por:** ordena archivos o carpetas.
- **Añadir acceso directo:** añade un acceso directo a la carpeta en la pantalla de inicio y la pantalla principal de Mis Archivos.
- **Ajustes:** cambia los ajustes del administrador de archivos.

Mantenga pulsado un archivo o una carpeta, y después use una de las siguientes opciones:

- : envía archivos a otras personas o los comparte.
- : elimina archivos o carpetas.
-  → **Mover:** mueve los archivos o carpetas a otra carpeta.
-  → **Copiar:** copia los archivos o carpetas a otra carpeta.
-  → **Cambiar nombre:** cambia el nombre de un archivo o una carpeta.
-  → **Añadir acceso directo:** añade un acceso directo a la carpeta en la pantalla de inicio y la pantalla principal de Mis Archivos.
-  → **Comprimir:** comprime archivos o carpetas para crear un archivo zip.
-  → **Detalles:** muestra los detalles de un archivo o una carpeta.

## Buscar archivos o carpetas

Pulse **Mis Archivos** en la pantalla de aplicaciones.

Pulse , y después introduzca los criterios de búsqueda que quiera buscar.

## Ver información de almacenamiento

Pulse **Mis Archivos** en la pantalla de aplicaciones.

Pulse  para ver información sobre la memoria del dispositivo y la tarjeta de memoria.

## Añadir accesos directos a servidores FTP en el dispositivo

Añada un acceso directo al servidor FTP en el área de los accesos directos.

Pulse **Mis Archivos** en la pantalla de aplicaciones.

Pulse  → **Añadir servidor FTP**, introduzca detalles tales como la dirección del servidor, el nombre de usuario y la contraseña, y después pulse **Finalizado**.

## Linterna

Use este widget para encender o apagar el flash para mejorar la visibilidad.

Para añadirlo a la pantalla de inicio, mantenga pulsada un área vacía de la pantalla de inicio, pulse **Widgets**, mantenga pulsado el widget de la **Linterna**, y después arrástrelo hacia la pantalla de inicio.

Pulse el widget de la **Linterna** en la pantalla de inicio para encenderla o apagarla.

# Conectarse con otros dispositivos

## NFC

### Acerca de la función NFC

El dispositivo lee etiquetas de comunicación de campos cercanos (NFC) que contengan información sobre productos. También podrá usar esta función para realizar pagos y comprar billetes de transporte o entradas para eventos después de descargar las aplicaciones correspondientes.



La batería contiene una antena NFC integrada. Manipule la batería con cuidado para evitar dañar la antena NFC.

### Antes de usar esta función

- Compruebe la ubicación de las antenas NFC en el dispositivo y del que quiera obtener información.
- Asegúrese de que la función NFC esté activada en el dispositivo y en el dispositivo con el que vaya a conectarse.
- Asegúrese de que la pantalla del dispositivo esté desbloqueada. De lo contrario, el dispositivo no leerá las etiquetas NFC ni recibirá datos.

## Uso de la función NFC

Use la función NFC para enviar imágenes o contactos a otros dispositivos, y leer información de productos a partir de etiquetas NFC. Si inserta una tarjeta SIM o USIM con una función de pago, podrá usar el dispositivo para realizar pagos cómodamente.

En la pantalla de aplicaciones, pulse **Ajustes** → **NFC**, y después arrastre el interruptor **NFC** hacia la derecha.

Coloque la zona de la antena NFC que se encuentra en la parte trasera del dispositivo cerca de una etiqueta NFC. Aparecerá la información de la etiqueta.

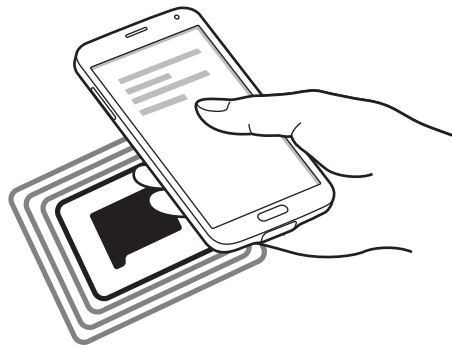

## Realizar una compra con la función NFC

Antes de poder utilizar la función NFC para realizar pagos, deberá registrarse en el servicio de pagos móviles. Para registrarse o recibir detalles acerca de este servicio, póngase en contacto con su proveedor de servicios.

En la pantalla de aplicaciones, pulse **Ajustes** → **NFC**, y después arrastre el interruptor **NFC** hacia la derecha.

Coloque la zona de la antena NFC que se encuentra en la parte trasera del dispositivo sobre el lector de tarjetas NFC.

Para definir la aplicación de pago predeterminada, pulse **Tocar y pagar** y seleccione una aplicación.



La lista de servicios de pago podría no incluir todas las aplicaciones de pago disponibles.

## Envío de datos

Use la función Android Beam para enviar datos, como páginas web y contactos, a dispositivos habilitados para NFC.

- 1 En la pantalla de aplicaciones, pulse **Ajustes** → **NFC**, y después arrastre el interruptor **NFC** hacia la derecha.
- 2 Pulse **Android Beam**, y arrastre el interruptor **Android Beam** hacia la derecha.
- 3 Seleccione un elemento y coloque la antena NFC del otro dispositivo en contacto con la antena NFC del dispositivo.
- 4 Cuando aparezca **Pulse para transmitir** en la pantalla, pulse la pantalla del dispositivo para enviarlo.

## Bluetooth

### Acerca de la función Bluetooth

La función Bluetooth crea una conexión inalámbrica directa entre dos dispositivos en distancias cortas. Use la función Bluetooth para intercambiar datos o archivos multimedia con otros dispositivos.



- Samsung no es responsable de la pérdida, la interceptación o el uso incorrecto de los datos enviados o recibidos mediante de la función Bluetooth.
- Asegúrese siempre de compartir y recibir datos con dispositivos fiables que cuenten con la seguridad adecuada. Si hay obstáculos entre los dispositivos, es posible que se reduzca la distancia operativa.
- Es posible que algunos dispositivos, en especial aquellos que no están probados o autorizados por Bluetooth SIG, sean incompatibles con el dispositivo.
- No utilice la función Bluetooth con fines ilegales (por ejemplo, piratear copias de archivos o grabar comunicaciones de forma ilegal con fines comerciales).

Samsung no se hace responsable de la repercusión del uso ilegal de la función Bluetooth.

## Antes de usar esta función

- Asegúrese de que la función Bluetooth esté activada en el dispositivo y el dispositivo al que quiera conectarse.
- Asegúrese de que ambos dispositivos estén configurados como visibles para otros dispositivos Bluetooth.

## Vincular con otros dispositivos Bluetooth

- 1 En la pantalla de aplicaciones, pulse **Ajustes** → **Bluetooth**, arrastre el interruptor **Bluetooth** hacia la derecha, y después pulse **Buscar**. Aparecerá una lista con los dispositivos detectados. Para configurar el dispositivo como visible, pulse el nombre del dispositivo.
- 2 Seleccione un dispositivo para vincularse con él.  
Si el dispositivo ya se ha vinculado con el otro dispositivo, pulse el nombre del dispositivo sin confirmar la contraseña generada automáticamente.
- 3 Acepte la solicitud de autorización Bluetooth en ambos dispositivos para confirmar.

## Enviar y recibir datos

Muchas aplicaciones admiten la transferencia de datos mediante Bluetooth. Podrá compartir datos como contactos o archivos multimedia con otros dispositivos Bluetooth. Las siguientes acciones son un ejemplo de cómo enviar una imagen a otro dispositivo.

### Enviar una imagen

- 1 En la pantalla de aplicaciones, pulse **Galería**.
- 2 Seleccione una imagen.

- 3 Pulse  → **Bluetooth**, y después seleccione un dispositivo para vincularse a él.  
Si el dispositivo con el que quiere vincularse no se encuentra en la lista, solicite que el dispositivo active la opción de visibilidad. O configure el dispositivo como visible para los demás dispositivos.
- 4 Acepte la solicitud de autorización Bluetooth en el otro dispositivo.

## Recibir una imagen

Cuando otro dispositivo le envíe una imagen, acepte la solicitud de autorización Bluetooth. La imagen recibida se guardará en la **Galería** → en la carpeta **Download**.

## Desvincular dispositivos Bluetooth

- 1 En la pantalla de aplicaciones, pulse **Ajustes** → **Bluetooth**.  
El dispositivo mostrará los dispositivos vinculados en la lista.
- 2 Pulse  junto al nombre del dispositivo para desvincularlo.
- 3 Pulse **Desvincular**.



## S Beam

Use esta función para enviar datos como vídeos, imágenes y documentos.

### Antes de usar esta función

- Asegúrese de que la función NFC o Wi-Fi Direct esté activada en el dispositivo y los dispositivos a los que quiera enviar archivos.

### Envío de datos

- 1 En la pantalla de aplicaciones, pulse **Ajustes** → **NFC**, y después arrastre el interruptor **NFC** hacia la derecha.
- 2 Pulse **S Beam**, y arrastre el interruptor **S Beam** hacia la derecha.
- 3 Seleccione un archivo y coloque la antena NFC del otro dispositivo en contacto con la antena NFC de su dispositivo.
- 4 Cuando aparezca **Pulse para transmitir** en la pantalla, toque la pantalla del dispositivo para enviar el archivo.



- No envíe datos protegidos por las leyes de derechos de autor a través de S Beam. Al hacer esto, podría violar las leyes de derechos de autor. Samsung no será responsable del uso ilegal de los datos protegidos por parte del usuario.
- Si ambos dispositivos intentan enviar datos a la vez, la transferencia de archivos podría fallar.

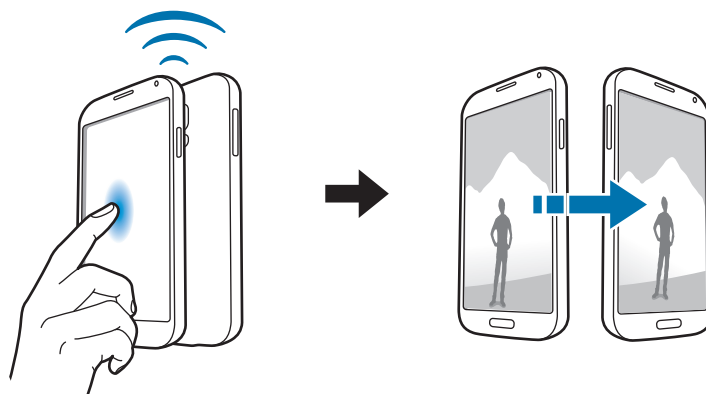

## Conexión rápida

### Acerca de la función de Conexión rápida

Use esta función para buscar dispositivos cercanos y conectarse a ellos fácilmente. Podrá usar el dispositivo como un control remoto conectándolo a un televisor. También podrá compartir contenidos almacenados en el dispositivo con ordenadores de forma sencilla.



- Los métodos de conexión podrán variar según el tipo de dispositivos conectados o los contenidos que comparta.
- El nombre del dispositivo puede variar según los dispositivos Bluetooth con los que quiera vincularse. Por ejemplo, el nombre del dispositivo podría aparecer como BT MAC.

### Antes de usar esta función

- Asegúrese de que los dispositivos que quiere conectar admitan la función de Conexión rápida y que las pantallas estén encendidas.
- Asegúrese de que la función Wi-Fi Direct o Bluetooth esté activada en los dispositivos que no admitan la función de Conexión rápida.

### Conectarse con otros dispositivos

- 1 Abra el panel de notificaciones y pulse **Conexión rápida**.

Cuando se abra el panel, la función Bluetooth se activará automáticamente y el dispositivo buscará dispositivos cercanos.

- 2 Seleccione un dispositivo para conectarse a él.

Los siguientes pasos pueden variar según el dispositivo conectado. Siga las instrucciones en la pantalla para establecer la conexión entre los dispositivos.



Para permitir que otros dispositivos cercanos busquen el suyo y se conecten con él, pulse **Siempre listo para conectarse**, y luego arrastre el interruptor **Siempre listo para conectarse** hacia la derecha.

## Volver a buscar dispositivos

Si el dispositivo que quiere no aparece en la lista, búsquelo.

Pulse  y seleccione el dispositivo en la lista de dispositivos detectados.

## Desconectar dispositivos

Para desactivar la función de Conexión rápida, pulse  en la parte superior de la pantalla. O bien pulse .

## Compartir contenidos

Comparta contenidos con los dispositivos conectados.

- 1 Abra el panel de notificaciones y pulse **Conexión rápida**.
- 2 Seleccione un dispositivo en la lista de dispositivos detectados.
- 3 Seleccione una categoría multimedia.
- 4 Seleccione el contenido que quiere compartir y pulse **Completado**.  
El dispositivo enviará el contenido al dispositivo conectado.

## Conectarse a un televisor

Conecte el dispositivo a un televisor y controle el televisor usando el dispositivo como mando a distancia.

### Antes de usar esta función

- Asegúrese de que el televisor esté encendido.
- Asegúrese de que el televisor esté registrado en la función WatchON.
- Instale la aplicación WatchON en el dispositivo. Podrá descargarla desde **Samsung Apps** (GALAXY Apps) o **Play Store**.

- 1 Abra el panel de notificaciones y pulse **Conexión rápida**.
- 2 Pulse **Control** en la lista de dispositivos detectados.  
Cuando el dispositivo esté conectado con el televisor, aparecerá un diseño de mando a distancia en la pantalla.  
Al conectar el dispositivo con un televisor por primera vez, pulse **Config Control remoto**. Después, siga las instrucciones que aparecen en la pantalla para completar la conexión de los dispositivos.
- 3 Controle el televisor conectado con el mando a distancia.

## Unirse a Group Play

Comparta contenidos con otros dispositivos mediante la función Group Play.

### Antes de usar esta función

- Busque una sesión y únase a ella, o cree una nueva.
- Instale la aplicación Group Play en ambos dispositivos. Podrá descargarla desde **Samsung Apps** (GALAXY Apps) o **Play Store**.

- 1 Abra el panel de notificaciones y pulse **Conexión rápida**.
- 2 Pulse **Enlazar** en la lista de dispositivos detectados.  
En la lista, solo aparecerán los dispositivos que admitan las sesiones de Group Play.
- 3 Seleccione una sesión de Group Play para unirse a ella.
- 4 Siga las instrucciones en la pantalla para establecer la conexión entre los dispositivos.

## Explorar ordenadores

Inicie la aplicación Samsung Link para usar contenidos guardados en ordenadores conectados en forma remota. Para usar esta función, inicie sesión en su cuenta de Samsung.

### Antes de usar esta función

- Asegúrese de que todos los dispositivos que usen esta función estén conectados a la misma red.
- Asegúrese de que todos los ordenadores con los que se conectará el dispositivo estén registrados en la aplicación Samsung Link.
- Instale la aplicación Samsung Link en ambos dispositivos. Podrá descargarla desde **Samsung Apps (GALAXY Apps)** o **Play Store**.

- 1 Abra el panel de notificaciones y pulse **Conexión rápida**.
- 2 Pulse **Enviar contenido** en la lista de dispositivos detectados.  
En la lista, solo aparecerán los ordenadores disponibles.
- 3 Seleccione una categoría multimedia y seleccione el contenido al que quiere acceder.

## Smart Remote

### Acerca de la función Smart Remote

Use esta aplicación para conectarse con un televisor y usar el dispositivo como mando a distancia. Podrá buscar y seleccionar programas de televisión y controlar canales con el dispositivo.

Pulse **Smart Remote** en la pantalla de aplicaciones.

### Antes de usar esta aplicación

- Asegúrese de conectar el dispositivo a una red.
- Asegúrese de que el puerto infrarrojo del dispositivo esté apuntando hacia el televisor.





### Conectarse a un televisor

- 1 Pulse **Smart Remote** en la pantalla de aplicaciones.
- 2 Pulse **Seleccione país o región** y seleccione un país.
- 3 Seleccione una región y seleccione el servicio de transmisión.  
Aparecerán los programas de televisión disponibles.

## Usar el dispositivo como mando a distancia

Podrá encender o apagar el televisor, cambiar de canal o ajustar el volumen del televisor usando el dispositivo como mando a distancia.

- 1 En el dispositivo, pulse  → **Continuar**.
- 2 Seleccione la marca del televisor.
- 3 Asegúrese de que el puerto infrarrojo del dispositivo esté apuntando hacia el televisor y pulse . Después, pulse **Sí, el código funciona** si el dispositivo apaga el televisor.

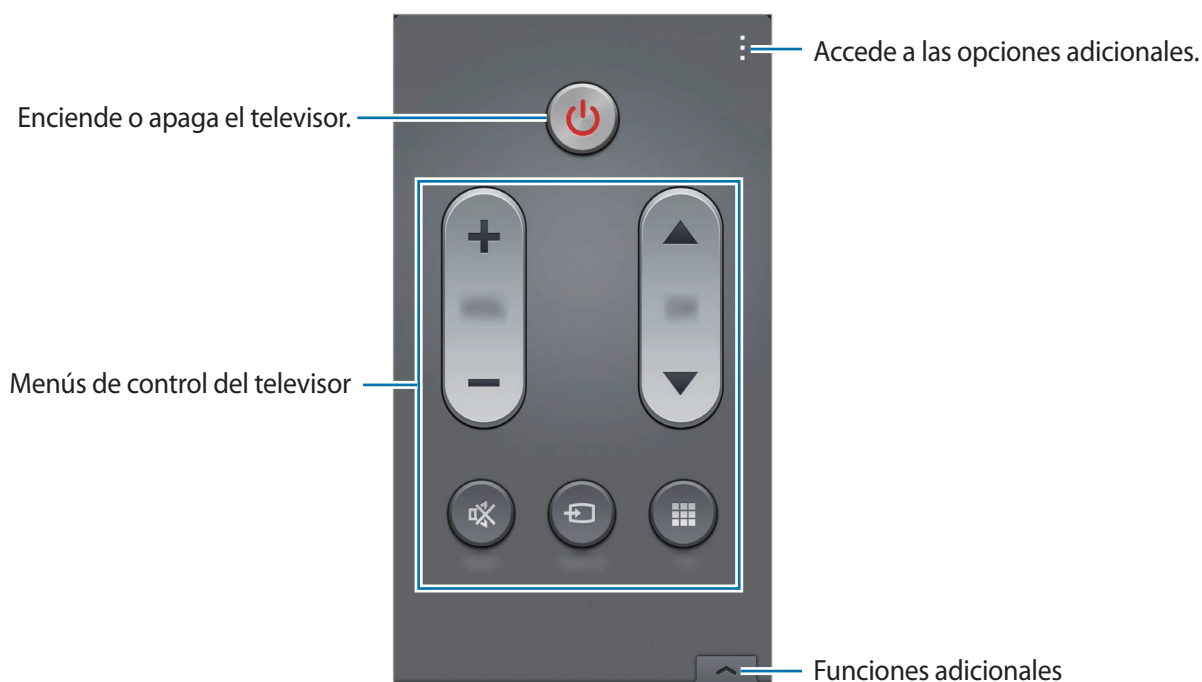

Si el dispositivo no apaga el televisor, pulse **Volver a enviar código** o **No, probar código sig**, y repita este paso hasta que el televisor reconozca la señal.

- 4 Seleccione una fuente de canales.
- 5 Una vez finalizada la configuración, pulse .



## Ver la televisión con el dispositivo

Seleccione un programa de televisión en la lista de programas disponibles para visionarlo en el televisor conectado.

- 1 Pulse  → **Programas de TV, Películas, o Deportes** y desplácese hacia la izquierda o hacia la derecha para seleccionar una categoría.
- 2 Seleccione un programa de televisión y pulse **Ver ahora**.  
El programa seleccionado aparecerá en el televisor conectado.
- 3 Pulse  para cambiar de canal o ajustar el volumen.  
El panel del control remoto aparecerá en la pantalla.

## Configurar recordatorios de programas

- 1 Seleccione un programa de televisión para ver.
- 2 Pulse **Recordat**, configure una alarma para recordar el horario de inicio del programa de televisión, y después pulse **Realizado**.  
La alarma sonará a la hora programada.



## Screen Mirroring

### Acerca de la función Screen Mirroring

Use esta función para conectar el dispositivo a una pantalla grande con un dongle de AllShare Cast o HomeSync y después comparta sus contenidos. También podrá usar esta función con otros dispositivos que admitan la función Wi-Fi Miracast.

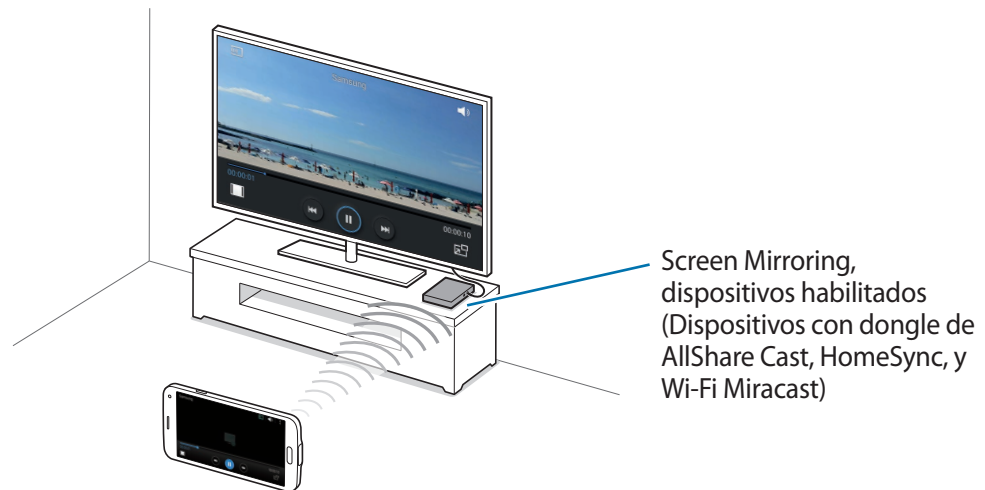

- Es posible que esta función no esté disponible según su región o su proveedor de servicios.
- Los dispositivos habilitados para Miracast que no admitan la protección de contenidos digitales de alto ancho de banda (HDCP 2.X) podrían no ser compatibles con esta función.
- Algunos archivos podrían almacenarse en el búfer durante la reproducción, según la conexión de red.
- Para ahorrar energía, desactive esta función cuando no esté en uso.
- Si especifica una frecuencia de Wi-Fi, es posible que no se puedan descubrir los dongle de AllShare Cast o HomeSync ni conectarse a ellos.
- Si reproduce vídeos o juega en un televisor, seleccione el modo apropiado del televisor para aprovechar al máximo la experiencia.

## Antes de usar esta función

- Asegúrese de que el dispositivo habilitado para Screen Mirroring esté conectado al televisor con un cable HDMI.
- Asegúrese de que el televisor esté encendido.

## Ver contenido en un televisor

Antes de conectar un televisor al dispositivo, conecte el televisor y el dispositivo habilitado para Screen Mirroring. Para establecer la conexión, consulte el manual de usuario del dispositivo. Las siguientes acciones son ejemplos de formas de ver contenidos en un televisor conectado mediante un dongle AllShare Cast.

- 1 En el televisor, seleccione un modo de conexión, como por ejemplo el modo HDMI, para conectar un dispositivo externo.
- 2 En la pantalla de aplicaciones, pulse **Ajustes** → **Screen Mirroring**.  
Aparecerá una lista con los dispositivos detectados.
- 3 Seleccione un dispositivo para conectarse a él.  
La pantalla del dispositivo aparecerá en la pantalla del televisor.  
Cuando conecte el dispositivo por primera vez, mantenga pulsado el nombre del dongle en la lista e introduzca el PIN que figura en la pantalla del televisor.
- 4 Abra o reproduzca un archivo, y después controle la pantalla con las teclas del dispositivo.

## Dejar de ver contenidos

En la pantalla de aplicaciones, pulse **Ajustes** → **Screen Mirroring**, y después arrastre el interruptor **Screen Mirroring** hacia la izquierda.

## Usar la función de impresión móvil

Conecte el dispositivo a una impresora para imprimir imágenes o documentos.



Algunas impresoras podrían no ser compatibles con el dispositivo.

### Antes de usar esta función

- Asegúrese de que la función Wi-Fi o Wi-Fi Direct estén activados en el dispositivo y la impresora.

### Conectarse con una impresora

En la pantalla de aplicaciones, pulse **Ajustes** → **Imprimir**, seleccione un tipo de impresión, y después arrastre el interruptor que se encuentra en la parte superior de la pantalla hacia la derecha. El dispositivo buscará impresoras que se encuentren conectadas a la misma red Wi-Fi que el dispositivo. Seleccione una impresora para usarla como la impresora predeterminada.

Para añadir impresoras manualmente, pulse **⋮** → **Añadir impresora** → **+**, introduzca los detalles y después pulse **Aceptar**.

Para modificar los ajustes de impresión, pulse **⋮** → **Ajustes**.

### Imprimir contenidos

Mientras ve contenidos tales como imágenes o documentos, pulse **⋮** → **Imprimir**, y después seleccione una impresora.

# Administrador de dispositivo y datos

## Actualizar el dispositivo

Podrá actualizar el dispositivo con el software más reciente.

### Actualizar mediante el servicio over-the-air

Podrá actualizar el dispositivo con la versión del software más reciente mediante el servicio de firmware over-the-air (FOTA).

En la pantalla de aplicaciones, pulse **Ajustes** → **Acerca del dispositivo** → **Actualización de software** → **Actualizar ahora**.

### Actualizar con Samsung Kies

Descargue la última versión de Samsung Kies en el sitio web de Samsung. Inicie Samsung Kies y conecte el dispositivo al ordenador. Samsung Kies reconocerá el dispositivo automáticamente y mostrará las actualizaciones disponibles en un cuadro de diálogo, en caso de haberlas. Haga clic en el botón Actualizar en el cuadro de diálogo para iniciar la actualización. Para obtener más detalles sobre la actualización, consulte la ayuda de Samsung Kies.



- No apague el ordenador ni desconecte el cable USB mientras el dispositivo se esté actualizando.
- Mientras el dispositivo se actualiza, no conecte otros dispositivos multimedia al ordenador. Si lo hace, podría interferir en el proceso de actualización.

## Transferir archivos entre el dispositivo y un ordenador

Transfiera archivos de audio, vídeo, imagen o de otro tipo del dispositivo al ordenador y viceversa.



- No desconecte el cable USB del dispositivo mientras se transfieren los archivos. Si lo hace, podría provocar la pérdida de datos o daños al dispositivo.
- No desconecte el dispositivo del ordenador mientras reproduce en el ordenador conectado archivos guardados en el dispositivo. Cuando termine de reproducir el archivo, desconecte el dispositivo del ordenador.
- Los dispositivos podrían no conectarse correctamente si están conectados a través de un hub USB. Conecte el dispositivo directamente al puerto USB del ordenador.

### Conectar como dispositivo multimedia

- 1 Conecte el dispositivo al ordenador con un cable USB.
- 2 Abra el panel de notificaciones, y después pulse **Conectado como dispositivo multimedia** → **Dispositivo multimedia (MTP)**.  
Pulse **Cámara (PTP)** si el ordenador no admite el protocolo de transferencia multimedia (MTP) o si no ha instalado los controladores apropiados.
- 3 Transfiera archivos entre el dispositivo y el ordenador.

## Conectar con Samsung Kies

Samsung Kies es una aplicación informática que administra contenidos multimedia y datos personales, y los sincroniza con dispositivos Samsung. Descargue la última versión de Samsung Kies en el sitio web de Samsung.

- 1 Conecte el dispositivo al ordenador con un cable USB.  
Samsung Kies se iniciará automáticamente en el ordenador. Si Samsung Kies no se inicia, haga doble clic en el icono de Samsung Kies en el ordenador.
- 2 Transfiera archivos entre el dispositivo y el ordenador.  
Para obtener más información, consulte la ayuda de Samsung Kies.

## Realizar copias de seguridad y restaurar datos

Proteja sus datos personales, los datos de sus aplicaciones y sus ajustes en el dispositivo. Podrá realizar una copia de seguridad de los datos confidenciales en una cuenta de copia de seguridad, y acceder a ellos en otro momento.

### Usar una cuenta de Google

- 1 Pulse **Ajustes** en la pantalla de aplicaciones.
- 2 Pulse **Copia de seguridad y restablecimiento** y seleccione **Hacer copia de seguridad**.
- 3 Pulse **Cuenta de copia de seguridad** y seleccione una cuenta como la cuenta de copia de seguridad.



Para restaurar datos, deberá iniciar sesión en su cuenta de Google mediante el asistente de configuración. Podrá iniciar y abrir el asistente de configuración restableciendo los datos de fábrica del dispositivo. Si no inicia sesión en su cuenta de Google mediante el asistente de configuración, el dispositivo no volverá a restaurar los datos de copia de seguridad.

## Usar una Samsung account

- 1 En la pantalla de aplicaciones, pulse **Ajustes** → **Cuentas** → **Añadir cuenta** → **Samsung account**, y después inicie sesión en su Samsung account.
- 2 Pulse **Ajustes** en la pantalla de aplicaciones.
- 3 Pulse **Cloud** → **Copia de seguridad**, marque los elementos de los que quiera realizar la copia de seguridad, y después seleccione **Copia seguridad ahora** → **Copia de seguridad**.

Para restaurar los datos, pulse **Restaurar**, seleccione los elementos que quiera restaurar, y después pulse **Restaurar ahora**.

## Restablecer los datos

Elimine todos los ajustes y los datos del dispositivo. Antes de restablecer los datos de fábrica, asegúrese de realizar copias de seguridad de todos los datos importantes almacenados en el dispositivo. Consulte [Realizar copias de seguridad y restaurar datos](#) para obtener más detalles.

- 1 Pulse **Ajustes** en la pantalla de aplicaciones.
- 2 Pulse **Copia de seguridad y restablecimiento** → **Restablecer datos de fábrica**.
- 3 Pulse **Restablecer el dispositivo** → **Eliminar todo**.

El dispositivo se reiniciará automáticamente.

# Ajustes

## Acerca de los ajustes

Use esta aplicación para configurar el dispositivo, definir opciones de las aplicaciones y añadir cuentas.

Pulse **Ajustes** en la pantalla de aplicaciones.

Para buscar ajustes con palabras clave, pulse **Q**.

## AJUSTES RÁPIDOS

Acceda a la lista de sus opciones de ajustes preferidos.

Para editar la lista de opciones de ajustes preferidos, pulse **⋮** → **Editar ajustes rápidos**, seleccione una opción de ajustes, y después pulse **Finalizado**.

## CONEXIONES DE RED

### Wi-Fi

Active la función Wi-Fi para conectarse a una red Wi-Fi y acceder a Internet o a otros dispositivos de red.

En la pantalla de Ajustes, pulse **Wi-Fi**, y después arrastre el interruptor **Wi-Fi** hacia la derecha.

Podrá mantener una conexión de red estable seleccionando automáticamente la red Wi-Fi o la red móvil para usar la señal más fuerte. Para alternar automáticamente entre las redes, seleccione **Cambio de Smart network**.



Para usar las opciones, pulse .

- **Buscar:** busca redes disponibles.
- **Wi-Fi Direct:** activa Wi-Fi Direct y conecta dispositivos directamente mediante Wi-Fi para compartir archivos.
- **Avanzado:** personaliza los ajustes Wi-Fi.
- **Botón WPS:** se conecta a una red Wi-Fi protegida con un botón de WPS.
- **Introducir PIN WPS:** se conecta a una red Wi-Fi protegida con un PIN de WPS.
- **Ayuda:** accede a información de ayuda sobre el uso de Wi-Fi.

### Configurar la política de inactividad Wi-Fi

Pulse  → **Avanzado** → **Mantener Wi-Fi encendida durante el período de reposo.**



Cuando la pantalla esté desactivada, el dispositivo desactivará las conexiones Wi-Fi automáticamente. Cuando esto sucede, el dispositivo accede automáticamente a redes móviles si está configurado para usarlas. Esto puede suponer costes de transferencia de datos. Para evitar gastos adicionales, configure esta opción como **Siempre**.

### Configurar las notificaciones de red

El dispositivo puede detectar redes Wi-Fi abiertas y mostrar un icono en la barra de estado para avisarle cuando estén disponibles.

Pulse  → **Avanzado** y seleccione **Notificación de red** para activar esta función.

### Wi-Fi Direct

La función Wi-Fi Direct conecta dispositivos directamente mediante una red Wi-Fi sin requerir un punto de acceso.

Pulse  → **Wi-Fi Direct**.

## Descarg refuerzo

Configure el dispositivo para que descargue archivos mediante Wi-Fi y las redes móviles al mismo tiempo.

En la pantalla de Ajustes, pulse **Descarg refuerzo**, y después arrastre el interruptor **Descarg refuerzo** hacia la derecha.



Podrá incurrir en gastos adicionales al descargar archivos a través de la red móvil.

- **No mostrar info velocidad:** configura el dispositivo para que no muestre la velocidad de transferencia de datos en una ventana emergente mientras usa el modo de optimización de descarga.

## Bluetooth

Active la función Bluetooth para intercambiar información a distancias cortas.

En la pantalla de Ajustes, pulse **Bluetooth**, y después arrastre el interruptor **Bluetooth** hacia la derecha.

Para usar más opciones, pulse ⋮.

- **Tiempo de espera de visibilidad:** define el tiempo durante el que el dispositivo será visible.
- **Archivos recibidos:** muestra los archivos recibidos mediante la función Bluetooth.
- **Cambiar nombre:** cambia el nombre del dispositivo.
- **Ayuda:** accede a información de ayuda sobre el uso de Bluetooth.

## Módem USB y Zona Wi-Fi

Use el dispositivo como una zona Wi-Fi portátil para compartir la conexión de datos con otros dispositivos. Consulte [Funciones de anclaje y zonas Wi-Fi](#) para obtener más detalles.

En la pantalla de Ajustes, pulse **Módem USB y Zona Wi-Fi**.

- **Zona Wi-Fi:** comparte la conexión de datos móviles con ordenadores u otros dispositivos mediante la red Wi-Fi. Podrá usar esta función si la conexión de red no está disponible.

- **Modem USB:** comparte la conexión de datos móviles del dispositivo con un ordenador mediante USB. Cuando se conecta a un ordenador, el dispositivo se usa como módem inalámbrico para el ordenador.
- **Modem por bluetooth:** comparte la conexión de datos móviles del dispositivo con ordenadores u otros dispositivos mediante Bluetooth.

## Modo Avión

Este ajuste desactiva todas las funciones inalámbricas en el dispositivo. Solo puede usar los servicios sin red.

En la pantalla de Ajustes, pulse **Modo Avión**.

## Uso de datos

Lleve la cuenta del uso de datos y personalice los ajustes del límite.

En la pantalla de Ajustes, pulse **Uso de datos**.

- **Datos móviles:** configura el dispositivo para que use conexiones de datos en cualquier red móvil.
- **Definir límite de datos móviles:** define un límite para el uso de datos móviles.
- **Ciclo de uso de datos:** define una fecha mensual de restablecimiento para controlar el uso de datos entre ciertos períodos de tiempo.

Para usar más opciones, pulse .

- **Itinerancia de datos:** configura el dispositivo para que use conexiones de datos mientras se encuentra en itinerancia.
- **Restringir datos en segundo plano:** configura el dispositivo para que desactive la sincronización en segundo plano mientras usa una red móvil.
- **Sincronización automática de datos:** activa o desactiva la sincronización automática de aplicaciones. Podrá seleccionar la información que quiere sincronizar para cada cuenta en **Ajustes → Cuentas**.
- **Mostrar uso Wi-Fi:** configura el dispositivo para que muestre el uso de datos mediante Wi-Fi.
- **Mobile hotspots:** selecciona zonas Wi-Fi portátiles para evitar que las aplicaciones activas en segundo plano las usen.

## Ubicación

Cambie los ajustes de los permisos de información de ubicación.

En la pantalla de Ajustes, pulse **Ubicación**, y después arrastre el interruptor **Ubicación** hacia la derecha.

- **Modo:** selecciona un método para reunir datos de ubicación.
- **SOLICITUDES DE UBICACIÓN RECIENTE:** muestra las aplicaciones que solicitan sus datos de ubicación actuales y el uso que hacen de la batería.
- **AJUSTES DE UBICACIÓN:** muestra los servicios de ubicación que usa el dispositivo.
- **Mis lugares:** configura perfiles que se usarán para ubicaciones específicas al usar las funciones GPS, Wi-Fi, o Bluetooth para buscar su ubicación actual.

## Más redes

Personalice la configuración para controlar las redes.

En la pantalla de Ajustes, pulse **Más redes**.

## Aplicación de mensajería predeterminada

Seleccione la aplicación predeterminada para el servicio de mensajería.

## Redes móviles

- **Datos móviles:** configura el dispositivo para que use conexiones de datos en cualquier red móvil.
- **Itinerancia de datos:** configura el dispositivo para que use conexiones de datos mientras se encuentra en itinerancia.
- **Nombres de punto de acceso:** configura nombres de punto de acceso (APN).
- **Modo de red:** selecciona un tipo de red.
- **Operadores de red:** busca redes disponibles y selecciona una red cuando se encuentra en el extranjero.

## VPN

Configure y conéctese a redes privadas virtuales (VPN).

## CONECTAR Y COMPARTIR

### NFC

Active la función NFC para leer o escribir etiquetas NFC que contengan información.

En la pantalla de Ajustes, pulse **NFC**, y después arrastre el interruptor **NFC** hacia la derecha.

- **Android Beam:** activa la función Android Beam para enviar datos, como páginas web y contactos, a dispositivos habilitados para NFC.
- **S Beam:** active la función S Beam para enviar datos tales como vídeos, imágenes y documentos, a dispositivos que admitan NFC y Wi-Fi Direct.
- **Pulsar y pagar:** establece la aplicación de pago predeterminada para realizar pagos móviles.



La lista de servicios de pago podría no incluir todas las aplicaciones de pago disponibles.

### Dispositivos cercanos

Cambie los ajustes para compartir contenidos al conectar el dispositivo a dispositivos cercanos.

En la pantalla de Ajustes, pulse **Dispositivos cercanos**, y después arrastre el interruptor **Dispositivos cercanos** hacia la derecha.

- **NOMBRE DEL DISPOSITIVO:** muestra el nombre del servidor multimedia para el dispositivo.
- **Contenido que compartir:** configura el dispositivo para compartir contenidos con otros dispositivos.
- **Dispositivos permitidos:** muestra la lista de dispositivos que pueden acceder al suyo.
- **Dispositivos denegados:** muestra la lista de dispositivos que están bloqueados y no pueden acceder al suyo.
- **Descargar en:** selecciona una ubicación de memoria para guardar los archivos multimedia.
- **Recibir archivos de otros dispositivos:** configura el dispositivo para que acepte cargas desde otros dispositivos.

### Imprimir

Configure los ajustes de los plug-ins de la impresora instalados en el dispositivo. Podrá buscar impresoras disponibles o añadir una manualmente para imprimir archivos mediante Wi-Fi o servicios en la nube.

En la pantalla de Ajustes, pulse **Imprimir**.

## Screen Mirroring

Active la función Screen Mirroring para compartir su pantalla en otros dispositivos.

En la pantalla de Ajustes, pulse **Screen Mirroring**.

## SONIDO Y PANTALLA

### Sonido

Cambie los ajustes de los distintos sonidos en el dispositivo.

En la pantalla de Ajustes, pulse **Sonido**.

- **Modo de sonido:** configura el dispositivo para que use el modo de sonido o el modo Silencio.
- **Volumen:** ajusta el nivel de volumen de las melodías de llamada, la música y los vídeos, los sonidos del sistema y las notificaciones.
- **Intensidad de la vibración:** ajusta la intensidad de la notificación mediante vibración.
- **Melodías:** añade o selecciona una melodía para las llamadas entrantes.
- **Vibraciones:** añade o selecciona un patrón de vibración.
- **Notificaciones:** selecciona una melodía para eventos, tales como mensajes y llamadas entrantes.
- **Vibrar cuando suene:** configura el dispositivo para que vibre y reproduzca una melodía cuando reciba llamadas.
- **Tono teclado de marcación:** configura el dispositivo para que emita sonidos al pulsar los botones del teclado.
- **Sonidos táctiles:** configura el dispositivo para que emita sonidos al seleccionar una aplicación u opción en la pantalla táctil.
- **Sonido de bloqueo de pantalla:** configura el dispositivo para que emita sonidos cuando bloquea o desbloquea la pantalla táctil.
- **Vibración al pulsar:** configura el dispositivo para que vibre al reproducir sonidos en las aplicaciones descargadas, como los juegos.
- **Sonido al pulsar teclas:** configura el dispositivo para que suene al tocar una tecla.
- **Vibrar al pulsar teclas:** configura el dispositivo para que vibre al tocar una tecla.
- **APLICACIONES SAMSUNG:** cambia los ajustes de notificación de cada aplicación.
- **Efectos de música:** selecciona un efecto de sonido para aplicar al escuchar música.

## Pantalla

Cambie los ajustes de la pantalla.

En la pantalla de Ajustes, pulse **Pantalla**.

- **Brillo:** define el brillo de la pantalla.
- **Fuente:**
  - **Estilo de fuente:** cambia el tipo de fuente del texto en pantalla.
  - **Tamaño de fuente:** cambia el tamaño de la fuente.
- **Rotación de pantalla:** establece que el contenido gire automáticamente al girar el dispositivo.
  - **Smart rotation:** establece que la interfaz no gire, en función de la orientación de su cara.
- **Smart stay:** configura el dispositivo para evitar que se apague la retroiluminación de la pantalla mientras la mira.
- **Tiempo de espera de pantalla:** define el tiempo que deberá transcurrir antes de que se apague la retroiluminación de la pantalla.
- **Modo de pantalla:**
  - **Optimizar pantalla:** use este modo para optimizar la pantalla según los ajustes de pantalla.
  - **Dinámico:** use este modo para que el tono de la pantalla sea más brillante.
  - **Estándar:** use este modo para los entornos normales.
  - **Foto profesional:** use este modo para que el tono de la pantalla tenga colores más reales.
  - **Cine:** use este modo para los entornos con poca luz, como un cuarto oscuro.
- **Auto ajuste de tono pantalla:** configura el dispositivo para ahorrar energía ajustando el brillo de la pantalla.
- **Salvapantallas:** configura el dispositivo para que inicie un protector de pantalla cuando se esté cargando.

- **Indicador LED:**
  - **Cargando:** configura el dispositivo para que encienda la luz de notificación cuando la batería se esté cargando.
  - **Batería baja:** configura el dispositivo para que active la luz de notificación cuando el nivel de carga de la batería sea bajo.
  - **Notificaciones:** configura el dispositivo para que active la luz de notificación cuando haya llamadas perdidas, mensajes o notificaciones.
  - **Grabación de voz:** configura el dispositivo para que active la luz de notificación al grabar notas de voz.
- **Pantalla activa:** define el tiempo que permanecerá encendida la retroiluminación de los botones Aplicaciones recientes y Atrás.
- **Más sensibilidad táctil:** configura el dispositivo para permitir el uso de la pantalla táctil con guantes puestos.



Según el tipo de material que lleve puesto al tocar el dispositivo, algunos comandos podrían no funcionar.

## Fondos

Cambie los ajustes del fondo de pantalla.

En la pantalla de Ajustes, pulse **Fondos**.

- **Pantalla de inicio:** selecciona una imagen de fondo para la pantalla de inicio.
- **Pantalla de bloqueo:** selecciona una imagen de fondo para la pantalla bloqueada.
- **Pantallas de inicio y de bloqueo:** selecciona una imagen de fondo para la pantalla de inicio y la pantalla de bloqueo.

## Pantalla de bloqueo

Cambie los ajustes de la pantalla de bloqueo.

En la pantalla de Ajustes, pulse **Pantalla de bloqueo**.

- **Bloqueo de pantalla:** activa la función de bloqueo de pantalla. Las siguientes opciones pueden variar según la función de bloqueo de pantalla que esté seleccionada.
- **Reloj dual:** configura el dispositivo para que muestre el reloj dual.



- **Tamaño de reloj:** cambia el tamaño del reloj.
- **Mostrar fecha:** configura el dispositivo para que muestre la fecha junto con el reloj.
- **Acceso directo de la cámara:** configura el dispositivo para que muestre el acceso directo a la cámara en la pantalla bloqueada.
- **Información propietario:** introduce su información, que aparece junto con el reloj.
- **Efecto de desbloqueo:** selecciona un efecto para ver al desbloquear la pantalla.
- **Información adicional:** configura el dispositivo para que muestre información en la pantalla de bloqueo para mostrar el tiempo, los próximos eventos o el recuento de pasos al usar el asistente de caminatas de **S Health**.
- **Texto de ayuda:** configura el dispositivo para que muestre el texto de ayuda en la pantalla de bloqueo.

## Multiwindow

Configura el dispositivo para usar Multiwindow.

En la pantalla de Ajustes, pulse **Multiwindow**, y después arrastre el interruptor **Multiwindow** hacia la derecha.

- **Abrir vista Multiwindow:** configura el dispositivo para que active la función Multiwindow al abrir archivos de **Mis Archivos** o **Vídeo**. Además, el dispositivo activará esta función al ver los elementos adjuntos de los mensajes.

## Panel de notificaciones

Personalice los elementos que aparecen en el panel de notificaciones.

En la pantalla de Ajustes, pulse **Panel de notificaciones**.

- **Ajuste de brillo:** configura el dispositivo para mostrar la barra de ajuste de brillo en el panel de notificaciones.
- **Aplicaciones recomendadas:** configura el dispositivo para que muestre una lista de aplicaciones recomendadas en el panel de notificaciones según sus acciones, como por ejemplo al conectar un auricular al dispositivo.
- **Definir ajustes rápidos:** reorganiza los botones de ajustes rápidos que aparecerán en el panel de notificaciones.

## Caja de herramientas

Configure el dispositivo para usar la caja de herramientas.

En la pantalla de Ajustes, pulse **Caja de herramientas**, y después arrastre el interruptor **Caja de herramientas** hacia la derecha.

- **APLICACIONES:** muestra la lista de aplicaciones para mostrar en la caja de herramientas.
- **Editar:** selecciona las aplicaciones que quiere mostrar en la caja de herramientas.

## Operación con una mano

Active el modo de operación con una mano para su comodidad al usar el dispositivo con una sola mano.

En la pantalla de Ajustes, pulse **Operación con una mano**, y después arrastre el interruptor **Operación con una mano** hacia la derecha.

# PERSONALIZACIÓN

## Modo Sencillo

Configura el dispositivo en modo Sencillo.

En la pantalla de Ajustes, pulse **Modo Sencillo**.

- **Modo Estándar:** configura el dispositivo en el modo Estándar.
- **Modo Sencillo:** configura el dispositivo en el modo Sencillo.
- **APLICACIONES SENCILLAS:** selecciona aplicaciones para mostrarlas con diseños más simples.

## Accesibilidad

Podrá usar esta función para acceder a los ajustes que mejoran la accesibilidad del dispositivo. Consulte [Accesibilidad](#) para obtener más detalles.

En la pantalla de Ajustes, pulse **Accesibilidad**.

## Modo de bloqueo

Seleccione las notificaciones que se bloquearán, o permita notificaciones de llamadas de contactos específicos en el modo de bloqueo.

En la pantalla de Ajustes, pulse **Modo de bloqueo**, y después arrastre el interruptor **Modo de bloqueo** hacia la derecha.

## Modo Privado

Configure el dispositivo para impedir que otras personas accedan a sus contenidos personales activando el modo Privado.

En la pantalla de Ajustes, pulse **Modo Privado**, y después arrastre el interruptor **Modo Privado** hacia la derecha.

- **Método de desbloqueo:** define o cambia el método de desbloqueo para activar el modo Privado.
- **Desactiv automáticamente:** configura el dispositivo para que desactive el modo Privado cuando la pantalla esté apagada.

## Escáner dactilar

Registra sus huellas digitales en el dispositivo para protegerlo o iniciar sesión en su Samsung account.

En la pantalla de Ajustes, pulse **Escáner dactilar**.

- **Adminis de huella digital:** registra o elimina datos de huellas digitales.
- **Cambiar contraseña alternativa:** cambia la contraseña alternativa por si el dispositivo no reconoce la huella digital.
- **Bloqueo de pantalla:** define un método de desbloqueo y una contraseña alternativa.
- **Verificar Samsung account:** configura el dispositivo para que verifique su Samsung account con huellas digitales.
- **Pagar con PayPal:** configura el dispositivo para que verifique su cuenta de PayPal y autorice compras con sus huellas digitales.



Es posible que esta función no esté disponible según su región o su proveedor de servicios.

## MOVIMIENTO

### Movimientos y gestos

Active la función de reconocimiento de movimiento y cambie los ajustes que controlan el reconocimiento de movimiento en el dispositivo.

En la pantalla de Ajustes, pulse **Movimientos y gestos**.

- **Air browse:** mueva la mano hacia la izquierda o derecha por el sensor para buscar imágenes, páginas web o canciones.
- **Direct call:** configura el dispositivo para realizar una llamada de voz al sostener el dispositivo cerca del oído mientras ve detalles de una llamada, un mensaje o un contacto.
- **Smart alert:** configura el dispositivo para que emita una alerta si hay llamadas perdidas o mensajes nuevos al levantar el dispositivo.
- **Silencio/pausa:** configura el dispositivo para silenciar las llamadas entrantes o las alarmas, o para pausar la reproducción mediante movimientos de la palma o al retirar la vista de la pantalla.
  - **Cubrir pantalla con mano:** configura el dispositivo para silenciar las llamadas entrantes o las alarmas, o para pausar la reproducción multimedia al cubrir la pantalla con la palma de la mano.
  - **Dar vuelta al dispositivo:** configura el dispositivo para que desactive el sonido de las llamadas entrantes o las alarmas, o para pausar la reproducción multimedia al colocar el dispositivo boca abajo.
  - **Smart pause:** configura el dispositivo para pausar la reproducción de vídeo al apartar la vista de la pantalla.
- **Desplazar palma para capturar:** configura el dispositivo para capturar una imagen de la pantalla al desplazar la mano hacia la izquierda o derecha a lo largo de la pantalla.

### Air view

Previsualice contenidos o vea información en una ventana emergente al señalar un elemento con el dedo.

En la pantalla de Ajustes, pulse **Air view**, y después arrastre el interruptor **Air view** hacia la derecha.

## USUARIO Y COPIA DE SEGURIDAD

### Cuentas

Añada cuentas de correo electrónico o redes sociales.

En la pantalla de Ajustes, pulse **Cuentas**.

### Cloud

Cambie los ajustes para la sincronización de datos o archivos con su Samsung account o el servicio de almacenamiento en la nube de Dropbox.

En la pantalla de Ajustes, pulse **Cloud**.

### Copia de seguridad y restablecimiento

Cambie los ajustes para administrar los ajustes y los datos.

En la pantalla de Ajustes, pulse **Copia de seguridad y restablecimiento**.

- **Hacer copia de seguridad:** configura el dispositivo para realizar una copia de seguridad de los ajustes y los datos de las aplicaciones en el servidor de Google.
- **Cuenta de copia de seguridad:** configura o edita la cuenta de copia de seguridad de Google.
- **Restauración automática:** configura el dispositivo para restaurar los ajustes y los datos de las aplicaciones cuando vuelve a instalarlas en el dispositivo.
- **Restablecer datos de fábrica:** restablece los ajustes predeterminados de fábrica y elimina todos los datos.

# SISTEMA

## Idioma e introducción

Cambie los ajustes de entrada de texto. Algunas opciones podrían no estar disponibles, según el idioma seleccionado.

En la pantalla de Ajustes, pulse **Idioma e introducción**.

### Idioma

Seleccione un idioma de la pantalla para todos los menús y las aplicaciones.

### Predeterminado

Seleccione un tipo de teclado predeterminado para la introducción de texto.

### Teclado Samsung

Para cambiar los ajustes del teclado Samsung, pulse .



Las opciones disponibles pueden variar según la región o el proveedor de servicios.

- **Español(ES):** selecciona un diseño predeterminado para el teclado.
- **Seleccionar idiomas de entrada:** selecciona idiomas para la introducción de texto.
- **Texto predictivo:** activa el modo de texto predictivo para predecir palabras según sus entradas y mostrar sugerencias de palabras. También podrá personalizar los ajustes de predicción de palabras.
- **Sustitución automática:** configura el dispositivo para que corrija las palabras mal escritas o incompletas pulsando la barra espaciadora o un signo de puntuación.
- **Mis teclas de función:** configura números con accesos directos al texto que usa con frecuencia. Podrá mantener pulsado un número para introducir un texto predeterminado.
- **Mayúsculas automáticas:** configura el dispositivo para que use mayúsculas en el primer carácter después de un signo de puntuación, como un punto final, un signo de interrogación o exclamación.
- **Espaciado automático:** configura el dispositivo para que inserte un espacio entre las palabras automáticamente.
- **Puntuar automáticamente:** configura el dispositivo para que inserte un punto final cuando pulse dos veces la barra espaciadora.

- **Teclado de desplazamiento:**
  - **Ninguno:** configura el dispositivo para desactivar la función de desplazamiento por el teclado.
  - **Introducción continua:** configura el dispositivo para introducir texto desplazándose por el teclado.
  - **Control del cursor:** activa la función de navegación inteligente por el teclado para mover el cursor desplazándose por el teclado.
  - **Introducción de gesto:** habilita o deshabilita el teclado para introducir números o símbolos al mantener pulsada una tecla y desplazar el dedo rápidamente hacia arriba.
- **Sonido:** configura el dispositivo para que emita un sonido al pulsar una tecla.
- **Vibración:** configura el dispositivo para que vibre al pulsar una tecla.
- **Vista previa caracteres:** configura el dispositivo para que muestre una imagen grande de cada carácter al pulsarlos.
- **Retraso de mantener pulsado:** define el tiempo de reconocimiento cuando se mantiene pulsada la pantalla.
- **Restablecer ajustes:** restablece los ajustes del teclado Samsung.

## Dictado por voz de Google

Para cambiar los ajustes de entrada de voz, pulse .

- **Elegir idiomas de introducción:** selecciona idiomas para la introducción de texto.
- **Bloquear palabras ofensivas:** configura el dispositivo para evitar que reconozca palabras ofensivas en las entradas de voz.
- **Reconocimiento de voz sin conexión:** descarga e instala los datos de idioma para realizar entradas de voz sin conexión.

## Búsqueda de voz

- **Idioma:** selecciona un idioma para el reconocimiento de voz.
- **Salida de voz:** configura el dispositivo para que proporcione respuestas de voz sobre la acción actual.
- **Detección de OK Google:** configura el dispositivo para que inicie el reconocimiento de voz al pronunciar el comando de activación mientras usa la aplicación de búsqueda.



Es posible que esta función no esté disponible según su región o su proveedor de servicios.

- **Reconocimiento de voz sin conexión:** descarga e instala los datos de idioma para realizar entradas de voz sin conexión.

- **Bloquear palabras ofensivas:** oculta las palabras ofensivas en los resultados de búsqueda por voz.
- **Auriculares Bluetooth:** configura el dispositivo para permitir la búsqueda por voz con un auricular Bluetooth, cuando haya uno conectado al dispositivo.

### Opciones texto a voz

- **MOTOR TTS PREFERIDO:** selecciona un motor de síntesis de voz. Para cambiar los ajustes de los motores de síntesis de voz, pulse .
- **Índice de velocidad:** selecciona la velocidad de la función de texto a voz.
- **Escuchar un ejemplo:** reproduce un ejemplo de texto leído en voz alta.
- **Estado de idioma predet.:** muestra el estado del idioma predeterminado para la función de texto a voz.

### Lectura de notificación

Configure el dispositivo para leer las notificaciones en voz alta cuando haya llamadas perdidas, mensajes o eventos.

### Velocidad del cursor

Ajuste la velocidad de cursor para el ratón o el panel táctil conectados al dispositivo.

## Fecha y hora

Acceda a los siguientes ajustes y modifíquelos para controlar el modo en que el dispositivo muestra la fecha y la hora.

En la pantalla de Ajustes, pulse **Fecha y hora**.



Si la batería permanece completamente descargada o fuera del dispositivo, la fecha y la hora se reiniciarán.

- **Fecha y hora automáticas:** actualiza la fecha y la hora automáticamente cuando se desplaza por zonas horarias diferentes.
- **Definir fecha:** define la fecha de forma manual.
- **Definir hora:** define la hora de forma manual.
- **Zona horaria automática:** configura el dispositivo para recibir información de la zona horaria desde la red al desplazarse por zonas horarias diferentes.
- **Seleccionar zona horaria:** define la zona horaria local.
- **Usar formato de 24 Horas:** muestra la hora en el formato de 24 horas.
- **Seleccionar formato de fecha:** selecciona un formato de fecha.



## Asistencia de seguridad

Active el modo de emergencia y defina los contactos principales y mensajes de emergencia. Consulte [Modo Emergencia](#) para obtener más detalles.

En la pantalla de Ajustes, pulse **Asistencia de seguridad**.

- **Modo Emergencia:** configura el dispositivo para activar el modo de emergencia y reducir el consumo de batería usando las funciones básicas tales como las llamadas.
- **Geo News:** configura el dispositivo para recibir notificaciones por condiciones climáticas graves.
- **Enviar mensajes de ayuda:** configura el dispositivo para que envíe mensajes de ayuda al pulsar tres veces el botón Encendido.
  - **Enviar imágenes:** configura el dispositivo para que envíe fotos capturadas por las cámaras frontal y trasera junto con el mensaje de ayuda.



Es posible que esta función no esté disponible según su región o su proveedor de servicios.

- **Enviar grabación sonido:** configura el dispositivo para que grabe el sonido y lo envíe junto con el mensaje a los destinatarios.
- **Administrar contactos principales:** selecciona o edita los destinatarios de los mensajes de ayuda.

## Accesorios

Cambie los ajustes de accesorios.

En la pantalla de Ajustes, pulse **Accesorios**.

- **Salida de audio:** selecciona un formato de salida de sonido para usarlo al conectar el dispositivo a dispositivos HDMI. Algunos dispositivos podrían no admitir el ajuste de sonido envolvente.

## Batería

Vea la energía consumida por el dispositivo.

En la pantalla de Ajustes, pulse **Batería**.

- **Mostrar porcentaje batería:** configura el dispositivo para que muestre la batería restante.

## Ahorro de energía

Active el modo de ahorro de energía y cambia los ajustes correspondientes. Consulte [Usar la función de ahorro de energía](#) para obtener más detalles.

En la pantalla de Ajustes, pulse **Ahorro de energía**.

- **Ahorro de energía:** activa el modo de ahorro de energía y modifica los ajustes correspondientes.
  - **Restringir datos en segundo plano:** configura el dispositivo para impedir que las aplicaciones que se estén ejecutando en segundo plano usen la conexión de datos móviles.
  - **Restringir rendimiento:** configura el dispositivo para limitar varias opciones, como desactivar la retroiluminación de los botones Aplicaciones recientes y Atrás.
  - **Modo Escala de grises:** configura el dispositivo para que exhiba los colores de la pantalla en tonos grises.
- **Modo ultra ahorro de energía:** extiende el tiempo de inactividad y reduce el consumo de batería mostrando un diseño más simple y limitando el acceso a las aplicaciones.



El tiempo de reposo máximo estimado muestra el tiempo que queda para que se agote la batería si no usa el dispositivo. El tiempo de reposo puede variar según los ajustes del dispositivo y las condiciones de uso.

## Almacenamiento

Vea información sobre la memoria del dispositivo y la tarjeta de memoria, o formatee una tarjeta de memoria.

En la pantalla de Ajustes, pulse **Almacenamiento**.



Si formatea una tarjeta de memoria, eliminará todos los datos de forma permanente.



La capacidad disponible real de la memoria interna es menor que la capacidad especificada, ya que el sistema operativo y las aplicaciones predeterminadas ocupan parte de la memoria. La capacidad disponible puede cambiar al actualizar el dispositivo.

## Seguridad

Cambie los ajustes para proteger el dispositivo y la tarjeta SIM o USIM.

En la pantalla de Ajustes, pulse **Seguridad**.

- **Cifrar dispositivo:** define una contraseña para cifrar los datos guardados en el dispositivo. Deberá introducir la contraseña cada vez que encienda el dispositivo.



Cargue la batería antes de activar este ajuste, ya que el cifrado de los datos puede llevar más de una hora.

- **Cifrar tarjeta SD externa:** configura el dispositivo para cifrar todos los archivos de una tarjeta de memoria.



Si restablece el dispositivo con los valores predeterminados de fábrica con este ajuste activado, el dispositivo no podrá leer los archivos cifrados. Deshabilite este ajuste antes de restablecer el dispositivo.

- **Controles remotos:** configura el dispositivo para controlarlo a distancia en caso de pérdida o robo a través de Internet. Para usar esta función, deberá iniciar sesión en su Samsung account.
  - **REGISTRO DE CUENTA:** añade o muestra su Samsung account.
  - **Utilizar redes:** configura el dispositivo para que permita reunir datos y determina la ubicación del dispositivo perdido o robado a través de Wi-Fi o la red móvil.
- **Alerta de cambio de SIM:** activa o desactiva la función Buscar mi móvil, que ayuda a localizar el dispositivo perdido o robado.
- **Ir al sitio web:** accede al sitio web de Buscar mi móvil ([findmymobile.samsung.com](https://findmymobile.samsung.com)). Desde el sitio web de Buscar mi móvil, podrá rastrear y controlar el dispositivo perdido o robado.
- **Bloqueo de reactivación:** configura el dispositivo para que le solicite su Samsung account después de restablecerlo a fin de evitar que otras personas reactiven el dispositivo.
- **Definir bloqueo de tarjeta SIM:**
  - **Bloquear tarjeta SIM:** activa o desactiva la función de bloqueo de PIN para que se solicite el PIN antes de poder utilizar el dispositivo.
  - **Cambiar PIN de la tarjeta SIM:** cambia el PIN utilizado para acceder a los datos SIM o USIM.

- **Hacer las contraseñas visibles:** configura el dispositivo para que muestre las contraseñas a medida que las introduce.
- **Administradores de dispositivos:** muestra los administradores instalados en el dispositivo. Puede permitir a los administradores de dispositivo que apliquen nuevas políticas al dispositivo.
- **Fuentes desconocidas:** configura el dispositivo para permitir la instalación de aplicaciones de fuentes desconocidas.
- **Verificar aplicaciones:** configura el dispositivo para permitir que Google verifique las aplicaciones para detectar comportamientos dañinos antes de instalarlas.
- **Actualizaciones pol. seg:** configura el dispositivo para verificar y descargar actualizaciones de seguridad.
- **Enviar informes de seguridad:** configura el dispositivo para que envíe informes de seguridad actualizados a Samsung de forma automática.
- **Almacenamiento:** define un tipo de almacenamiento para los archivos de credenciales.
- **Credenciales de confianza:** usa certificados y credenciales para garantizar el uso seguro de diversas aplicaciones.
- **Instalar certificados desde SD:** instala certificados cifrados del almacenamiento USB.
- **Borrar credenciales:** borra el contenido de las credenciales del dispositivo y restablece la contraseña.

## Ayuda

Acceda a la información para aprender a usar el dispositivo y las aplicaciones, o para configurar ajustes importantes.

En la pantalla de Ajustes, pulse **Ayuda**.

## Acerca del dispositivo

Acceda a información sobre el dispositivo, edite el nombre del dispositivo o actualice el software del dispositivo.

En la pantalla de Ajustes, pulse **Acerca del dispositivo**.

## APLICACIONES

### Administrador de aplicaciones

Vea y administre las aplicaciones del dispositivo.

En la pantalla de Ajustes, pulse **Administrador de aplicaciones**.

### Aplicaciones predetermin.

Seleccione un ajuste predeterminado para el uso de aplicaciones.

En la pantalla de Ajustes, pulse **Aplicaciones predetermin.**

- **Inicio:** selecciona un modo de pantalla de inicio predeterminado.
- **Mensajes:** selecciona una aplicación predeterminada para el servicio de mensajería.

### Llamadas

Personalice la configuración de las funciones de llamada.

En la pantalla de Ajustes, pulse **Llamadas**.

- **Rechazo de llamada:** rechaza automáticamente las llamadas de números específicos. Los números de teléfono se pueden añadir a la lista de rechazados.
- **Respuesta y finalización de llamadas:**
  - **Pulsando la tecla de inicio:** configura el dispositivo para que responda una llamada al pulsar el botón Inicio.
  - **Control de voz:** configura el dispositivo para que responda o rechace una llamada mediante comandos de voz.
  - **Mover mano sobre dispositivo:** cuando reciba una llamada, mueva la mano hacia la izquierda y después hacia la derecha por el sensor para responder.
  - **Pulse la tecla de encendido:** configura el dispositivo para que finalice una llamada al pulsar el botón Encendido.

- **Ventanas emergentes de llamadas:**
  - **Vent emerg notificación llamada:** configura el dispositivo para que muestre una ventana emergente al recibir una llamada mientras usa las aplicaciones.
  - **Estado emerg llam entr:** configura el dispositivo para que muestre una ventana emergente con el estado de una llamada mientras usa las aplicaciones.
- **Mostrar info. de llamante:** configura el dispositivo para que muestre la actividad reciente del interlocutor en las redes sociales cuando reciba una llamada.
- **Alertas de llamada:**
  - **Vibrar al responder:** configura el dispositivo para que vibre cuando el interlocutor responda una llamada.
  - **Vibración fin de llamada:** configura el dispositivo para que vibre cuando el interlocutor finalice una llamada.
  - **Tono conexión llamada:** activa o desactiva el tono de conexión de las llamadas.
  - **Minutero:** activa o desactiva el tono del recordatorio de minutos.
  - **Tono de fin de llamada:** activa o desactiva el tono de desconexión de las llamadas.
  - **Notificar dur llamadas:** configura el dispositivo para que le avise acerca de los eventos durante una llamada.
- **Accesorios de llamada:**
  - **Respuesta automática:** configura el dispositivo para responder una llamada automáticamente tras un tiempo específico (solo funciona si el auricular está conectado).
  - **Tiempo de respuesta auto.:** define el tiempo que el dispositivo esperará antes de responder una llamada.
  - **Condiciones llam. saliente:** configura el dispositivo para permitir llamadas salientes con un auricular Bluetooth, incluso si el dispositivo está bloqueado.
  - **Tipo de llamada saliente:** selecciona el tipo de llamada saliente que quiere realizar al usar un auricular Bluetooth.

- **Ajustes adicionales:**
  - **ID de llamante:** muestra su identificador de llamada a los interlocutores para las llamadas salientes.
  - **Desvío de llamadas:** desvía las llamadas entrantes a otro número.
  - **Código de área automático:** configura el dispositivo para que inserte un prefijo (código de área o de país) antes de un número de teléfono.
  - **Restricción de llamadas:** bloquea las llamadas entrantes o salientes.
  - **Llamada en espera:** recibe alertas de llamadas durante una llamada en curso.
  - **Rellamada automática:** activa la rellamada automática para llamadas que no pudieron conectarse o que se desconectaron.
  - **Número de marcación fija:** activa o desactiva el modo FDN para restringir las llamadas a los números de la lista FDN. Introduzca el PIN2 que viene con la tarjeta SIM o USIM.
- **Melodías y tonos teclado:**
  - **Melodías:** añade o selecciona una melodía para las llamadas entrantes.
  - **Vibraciones:** añade o selecciona un patrón de vibración.
  - **Vibrar cuando suene:** configura el dispositivo para que vibre y reproduzca una melodía cuando reciba llamadas.
  - **Tono teclado de marcación:** configura el dispositivo para que emita sonidos al pulsar las teclas del teclado.
- **Personalizar sonido de llamada:** selecciona un tipo de sonido de llamada para usar con un auricular.
- **Reducción de ruido:** configura el dispositivo para que elimine el ruido de fondo de modo que el interlocutor pueda oírle con mayor claridad.
- **Ocultar mi vídeo:** selecciona una imagen para que la vea el interlocutor.
- **Servicio buzón de voz:** selecciona o establece el proveedor de servicios para el correo de voz.
- **Ajustes de buzón de voz:** introduce un número para acceder al servicio del buzón de voz. Solicite este número al proveedor de servicios.
- **Sonido:** selecciona una melodía para los mensajes de voz nuevos.
- **Vibración:** configura el dispositivo para que vibre al recibir mensajes del buzón de voz.
- **Cuentas:** configura el dispositivo para que acepte llamadas de IP y configura las cuentas para los servicios de este tipo de llamadas.
- **Usar llamada por Internet:** establece si quiere o no usar los servicios de llamada de IP para todas las llamadas o sólo para las llamadas de IP.

## Contactos

Cambie los ajustes de los contactos.

En la pantalla de Ajustes, pulse **Contactos**.

- **Importar/exportar:** importa o exporta contactos.
- **Contactos a mostrar:** selecciona los contactos que quiere mostrar.
- **Des para llam/env men:** configura el dispositivo para realizar una llamada o enviar un mensaje al arrastrar un contacto hacia la izquierda o hacia la derecha en la lista de contactos.
- **Sólo contactos con teléfono:** configura el dispositivo para que muestre los contactos que solo tienen un número de teléfono.
- **Ordenar por:** selecciona una opción para ordenar los contactos.
- **Mostrar contactos por:** selecciona una opción para mostrar los nombres de los contactos.
- **Enviar información de contacto:** selecciona un medio para compartir contactos.
- **Cuentas:** añade o edita la cuenta para sincronizar contactos.

## Correo electrónico

Cambie los ajustes de la administración y envío de mensajes de correo electrónico.

En la pantalla de Ajustes, pulse **Correo electrónico**.

- **Administrar cuentas:** administra las cuentas de correo electrónico existentes o añade cuentas nuevas.
- **Pantalla:** cambia los ajustes de la visualización de los mensajes de correo electrónico.
- **Pantalla predeterminada:** configura el dispositivo para que abra una pantalla específica después de eliminar mensajes de correo electrónico.
- **Ajustes de remitente prioritario:** cambia los ajustes de los remitentes prioritarios.
- **Direcciones no deseadas:** añade direcciones de correo electrónico para bloquearlas.
- **Retrasar envío de correo electrónico:** define el tiempo que el dispositivo esperará antes de enviar mensajes de correo electrónico al pulsar el botón de envío.



## Galería

Cambie los ajustes de la **Galería**.

En la pantalla de Ajustes, pulse **Galería**.

- **Sincron. sólo vía Wi-Fi:** configura el dispositivo para que sincronice los contenidos solo cuando la conexión Wi-Fi se encuentre activa.
- **Filtrar por:** selecciona categorías para administrar las imágenes. Al sacar una foto, el dispositivo la clasificará en una categoría automáticamente según las categorías que haya establecido.
- **Tag buddy:** configura el dispositivo para que muestre etiquetas contextuales.
- **Etiquetado de caras:** registra las caras de la imagen como etiquetas de cara.

## Internet

Cambie los ajustes de Internet.

En la pantalla de Ajustes, pulse **Internet**.

- **Cuenta:** inicia sesión en su Samsung account.
- **Definir página de inicio:** define una página de inicio predeterminada.
- **Autocompletar formularios:** configura el dispositivo para que introduzca automáticamente los datos del usuario, como los nombres o números de teléfono, al completar formularios en páginas Web.
- **Privacidad:** administra los datos personales al entrar en páginas web.
- **Pantalla y texto:** cambia los ajustes, ajusta el tamaño de la fuente y muchas cosas más mientras visita páginas Web.
- **Ajustes de contenido:** cambia los ajustes para administrar las cookies de las páginas web, definir si quiere o no mostrar ventanas emergentes, y muchas opciones más.
- **Gestión de ancho de banda:** cambia los ajustes de ancho de banda.

## Mensajes

Cambie los ajustes del servicio de mensajes.

En la pantalla de Ajustes, pulse **Mensajes**.

- **Aplicación de mensajería predeterminada:** selecciona la aplicación predeterminada para el servicio de mensajería.
- **Pantalla:** cambia los ajustes de la ventana de mensajería, como el tamaño de la fuente, el color de fondo y muchas opciones más.
- **Respuestas rápidas:** añade o edita la plantilla de mensajes.
- **Mensajes de texto:** cambia los ajustes de los mensajes de texto.
- **Mensajes multimedia:** cambia los ajustes de los mensajes multimedia.
- **Eliminar mensajes antiguos:** configura el dispositivo para eliminar los mensajes anteriores.
- **Remitentes prioritarios:** configura el dispositivo para mostrar una lista de remitentes prioritarios.
- **Mensajes push:** configura un intervalo para las notificaciones emergentes que le indican que tiene mensajes nuevos.
- **Difusión de célula:** configura el dispositivo para recibir mensajes de transmisión celular.
- **Notificaciones:** configura el dispositivo para que emita una alerta cuando tenga mensajes nuevos.
- **Firma:** configura el dispositivo para que muestre su firma en el mensaje.
- **Filtro de mensajes no deseados:** configura el dispositivo para que bloquee los mensajes de ciertos números que contengan unas palabras específicas.
- **Retrasar el envío:** define el tiempo que el dispositivo esperará antes de enviar mensajes al pulsar el botón de envío.
- **Modo seguro:**
  - **Perm. acc. a todos vínc.:** configura el dispositivo para permitir el acceso a los enlaces de los mensajes al pulsarlos.
  - **Alertas potenciales amen.:** configura el dispositivo para que le avise al instalar aplicaciones que admitan funciones de mensajería con el fin de impedir casos de phishing.

## Calendario

Cambie los ajustes del **Calendario**.

En la pantalla de Ajustes, pulse **Calendario**.

- **Primer día de la semana:** selecciona el primer día de la semana.
- **Mostrar números de semana:** configura el dispositivo para mostrar la cantidad de semanas en un año.
- **Ocultar eventos rechazados:** configura el dispositivo para que oculte eventos si ha declinado las invitaciones.
- **Ocultar tareas completadas:** configura el dispositivo para ocultar las tareas concluidas.
- **Tiempo:** configura el dispositivo para mostrar el pronóstico del tiempo.
- **Bloquear zona horaria:** configura el dispositivo para mantener los ajustes de zona horaria de modo que no cambien al moverse por zonas horarias diferentes.
- **Seleccionar zona horaria:** selecciona la zona horaria.
- **Ver hoy según:** configura el calendario para que use su zona horaria o una zona horaria seleccionada.
- **Seleccionar tipo de alerta:** selecciona los ajustes de notificación para los eventos.
- **Sonido de notificación:** selecciona una melodía para reconocer eventos o tareas.
- **Vibración:** configura el dispositivo para que vibre para reconocer eventos o tareas.
- **Respuestas rápidas:** crea plantillas para enviar mensajes a los participantes de los diversos eventos.

## S Voice

Cambie los ajustes de reconocimiento de voz.

En la pantalla de Ajustes, pulse **S Voice**.

- **Idioma:** selecciona un idioma para el reconocimiento de voz.
- **Ocultar palabras ofensivas:** oculta las palabras ofensivas en los resultados de búsqueda por voz.
- **Acerca de S Voice:** muestra la información de la versión.
- **Abrir con tecla inicio:** configura el dispositivo para iniciar **S Voice** al pulsar dos veces el botón Inicio.
- **Voz Despertar:** configura el dispositivo para iniciar el reconocimiento de voz diciendo un comando de activación mientras usa **S Voice**.
- **Iniciar altavoz autom.:** configura el dispositivo para activar el altavoz automáticamente al realizar una llamada con **S Voice**.

- **Mostrar cuerpo del mensaje:** configura el dispositivo para que muestre el texto de un nuevo mensaje.
- **Comprobar eventos perdidos:** configura el dispositivo para comprobar llamadas perdidas, mensajes o eventos al iniciar **S Voice** pulsando el botón del auricular.
- **Resumen personal:** configura el dispositivo para mostrar eventos guardados en el **Calendario** mientras usa **S Voice**.
- **Borrar datos de S Voice:** elimina los datos usados por **S Voice** del servidor de S Voice.
- **Dirección de casa:** introduce su dirección local para usar información de ubicación con la función del comando de voz.
- **Iniciar sesión en Facebook:** introduce los datos de su cuenta de Facebook para usar Facebook con **S Voice**.
- **Inicie sesión en Twitter:** introduce los datos de su cuenta de Twitter para usar Twitter con **S Voice**.

## Ajustes de Google

Use esta aplicación para configurar los ajustes de algunas de las funciones de Google.

Pulse **Ajustes de Google** en la pantalla de aplicaciones.

# Accesibilidad

## Accesibilidad

Los menús de accesibilidad son funciones especiales para las personas que padecen ciertas discapacidades físicas como mala visión o trastornos auditivos. Podrá usar las siguientes funciones:

- TalkBack
- Cambiar el tamaño de la fuente
- Ampliar la pantalla
- Recordatorios de notificaciones
- Revertir los colores de la pantalla
- Ajuste de color
- Desactivar todos los sonidos
- Notificación de flash
- Ajustar el balance de sonido
- Modo de audio monofónico
- Personalizar los ajustes de subtítulos
- Háptica auto
- Control de bebés
- Menús de asistencia
- Función Air gesture
- Función Smart scroll
- Configurar las opciones del retraso de pulsación
- Modo de control de interacción
- Cambiar el método para responder o finalizar llamadas
- Modo de pulsación simple
- Configurar los ajustes de accesibilidad

Para usar los menús de accesibilidad, en la pantalla de Aplicaciones, pulse **Ajustes** → **Accesibilidad**.

## Usar el botón Inicio para abrir los menús de accesibilidad

Podrá acceder a los siguientes menús de accesibilidad pulsando tres veces el botón Inicio rápidamente.

- Accesibilidad
- TalkBack
- Colores negativos
- Control de interacción

En la pantalla de aplicaciones, pulse **Ajustes** → **Accesibilidad** → **Acceso directo**, y después arrastre el interruptor **Acceso directo** hacia la derecha. Después, seleccione un menú de accesibilidad para abrir al pulsar el botón Inicio tres veces rápidamente.

Si selecciona más de un menú, el dispositivo mostrará una ventana emergente para preguntarle qué menú usar cada vez que pulse el botón Inicio tres veces rápidamente. Para habilitar el **Control de interacción** en los menús de accesibilidad, active la función. En la pantalla de aplicaciones, pulse **Ajustes** → **Accesibilidad** → **Destreza e interacción** → **Control de interacción**, arrastre el interruptor **Control de interacción** hacia la derecha.

## Configurar el acceso directo de accesibilidad

Podrá ver los menús de accesibilidad rápidamente manteniendo pulsado el botón Encendido.

En la pantalla de aplicaciones, pulse **Ajustes** → **Accesibilidad** → **Visión** → **Acceso directo de accesibilidad**, y después arrastre el interruptor **Acceso directo de accesibilidad** hacia la derecha.

# TalkBack

## Activar o desactivar TalkBack

Al activar TalkBack, el dispositivo leerá en voz alta el texto de la pantalla o las funciones seleccionadas. Esta función resulta útil si no puede ver o si tiene dificultad para ver la pantalla.

**1** En la pantalla de aplicaciones, pulse **Ajustes** → **Accesibilidad** → **Visión** → **TalkBack**.

**2** Arrastre el interruptor **TalkBack** hacia la derecha.

Para desactivar TalkBack, arrastre el interruptor **TalkBack** hacia la izquierda.

**3** Pulse **Aceptar**.

Al activar TalkBack, el dispositivo proporcionará respuestas de voz y leerá en voz alta las funciones que seleccione. Además, el dispositivo proporcionará respuestas de voz cuando la pantalla esté apagada, cuando haya notificaciones, y en muchos casos más.

Al activar la **Exploración táctil** mientras usa TalkBack, el dispositivo leerá los elementos seleccionados en voz alta. En primer lugar, el dispositivo leerá los elementos de la pantalla en voz alta al tocarlos. A continuación, el dispositivo realizará la acción o abrirá la aplicación al pulsar cualquier parte de la pantalla dos veces rápidamente. Si desactiva la **Exploración táctil**, el dispositivo no podrá realizar ciertas acciones que exijan gestos con los dedos.

Para activar la función de **Exploración táctil**, en la pantalla de aplicaciones, pulse **Ajustes** → **Accesibilidad** → **Visión** → **TalkBack** → **Ajustes**, y luego seleccione **Exploración táctil**.



Algunas funciones no estarán disponibles al usar TalkBack.

## Controlar la pantalla con los dedos

Podrá usar varios gestos con los dedos para controlar la pantalla al usar TalkBack. Si desactiva la **Exploración táctil**, el dispositivo no podrá realizar algunas acciones que exijan gestos con los dedos.

Para activar la función de **Exploración táctil**, en la pantalla de aplicaciones, pulse **Ajustes** → **Accesibilidad** → **Visión** → **TalkBack** → **Ajustes**, y luego seleccione **Exploración táctil**.

- Explorar la pantalla: coloque un dedo sobre la pantalla y muévalo para desplazarse a lo largo de ella. Mantenga pulsado un elemento, y el dispositivo lo leerá en voz alta. Al retirar el dedo, el elemento que se encuentre debajo de su dedo quedará seleccionado.
- Seleccionar elementos: pulse un elemento para resaltarlo. O mantenga pulsado un elemento mientras explora la pantalla, y después retire el dedo.
- Abrir el elemento seleccionado: mientras lee en voz alta los elementos seleccionados, al escuchar el elemento que quiera, retire el dedo. Después, pulse cualquier parte de la pantalla dos veces rápidamente.
- Seleccionar el elemento anterior: desplácese rápidamente hacia arriba o hacia la izquierda con un dedo.
- Seleccionar el elemento siguiente: desplácese rápidamente hacia abajo o hacia la derecha con un dedo.
- Desplazar las listas: desplace la pantalla hacia arriba o hacia abajo con dos dedos.
- Regresar a la página anterior: desplace la pantalla hacia la derecha con dos dedos.
- Pasar a la página siguiente: desplace la pantalla hacia la izquierda con dos dedos.
- Desbloquear la pantalla: desplace la pantalla en cualquier dirección dentro del área de la pantalla de bloqueo con dos dedos.
- Abrir el panel de notificaciones: arrastre la parte superior de la pantalla hacia abajo con dos dedos.
- Abrir el panel de ajustes rápidos: arrastre la parte superior de la pantalla hacia abajo con tres dedos.

Podrá configurar los ajustes de gestos con los dedos para TalkBack en la sección **Administrar gestos**. Consulte [Configurar los ajustes de gestos con los dedos](#) para obtener más detalles.



## Configurar los ajustes de gestos con los dedos

Al usar TalkBack, podrá realizar acciones con gestos de los dedos. Podrá realizar acciones como volver a la pantalla anterior, abrir la pantalla de inicio, y muchas cosas más. Configure los gestos de los dedos antes de usarlos.

### Configurar los ajustes de los gestos verticales

Podrá usar gestos verticales de dos partes deslizando el dedo hacia arriba y hacia abajo desde la parte inferior de la pantalla, o viceversa.

En la pantalla de aplicaciones, pulse **Ajustes** → **Accesibilidad** → **Visión** → **TalkBack** → **Ajustes** → **Administrar gestos** → **Gestos verticales de dos partes**. Después, seleccione una de las siguientes funciones:

- **Desplazarse hasta el primer y el último elemento de la pantalla:** al deslizar el dedo hacia arriba y después hacia abajo sobre la pantalla, se seleccionará el primer elemento en la parte superior de la pantalla. Al deslizar el dedo hacia abajo y después hacia arriba en la pantalla, se seleccionará el último elemento en la parte inferior.
- **Desplazarse por los niveles de detalle de lectura:** al deslizar el dedo hacia arriba y después hacia abajo en la pantalla, cambiará la unidad de lectura. La unidad de lectura cambiará a página, párrafo, línea, palabra, carácter y predeterminada. Al deslizar el dedo hacia abajo y después hacia arriba en la pantalla, se invertirá el orden de las unidades de lectura.

## Configurar los ajustes de los gestos para los accesos directos

Use esta función para configurar ocho gestos de accesos directos. Podrá configurar gestos como deslizar el dedo hacia arriba y hacia la derecha sin retirarlo, y muchas cosas más. Podrá cambiar los gestos para los accesos directos o asignar funciones a los accesos directos vacíos.

En la pantalla de aplicaciones, pulse **Ajustes** → **Accesibilidad** → **Visión** → **TalkBack** → **Ajustes** → **Administrar gestos**. Seleccione un gesto y, después, asígnele una función.

Podrá asignar las siguientes funciones:

- **Botón volver:** vuelve a la pantalla anterior.
- **Botón para acceder al escritorio:** abre la pantalla de inicio.
- **Botón de aplicaciones recientes:** abre la lista de aplicaciones usadas recientemente.
- **Abrir notificaciones:** abre el panel de notificaciones.
- **Abrir menú de contexto global:** abre el menú contextual global. Mantenga pulsada la pantalla para abrir el menú contextual global circular. Podrá usar funciones como **Navegación rápida**, **Leer desde la parte superior**, **Escribir última frase** y **Leer a partir del siguiente elemento**. Después, explore los menús dibujando un círculo con el dedo sin levantarlo de la pantalla. Cuando encuentre el menú que quiera, retire el dedo del menú para seleccionarlo.

Pulse **Pausar notificaciones** en la parte superior izquierda de la pantalla para pausar las respuestas de voz.

Pulse **Ajustes de TalkBack** en la parte superior derecha de la pantalla para acceder a los ajustes de TalkBack. Consulte [Configurar los ajustes de TalkBack](#) para obtener más detalles.

- **Abrir menú de contexto local:** abre el menú contextual local. Podrá seleccionar una unidad para leer texto en la pantalla. Si usa esta función mientras introduce texto, podrá acceder a menús contextuales como el menú de control del cursor. Mantenga pulsada la pantalla para abrir el menú contextual circular. Después, explore los menús dibujando un círculo con el dedo sin levantarlo de la pantalla. Cuando encuentre el menú que quiera, retire el dedo del menú para seleccionarlo.
- **Leer desde la parte superior:** lee elementos en voz alta desde el primero hasta el último en el orden en que se encuentran.
- **Leer a partir del siguiente elemento:** lee elementos en voz alta desde el elemento que sigue después del elemento seleccionado en el orden en que se encuentran.

## Cambiar las unidades de lectura

Al usar TalkBack, podrá escuchar el texto de la pantalla. Podrá deslizar el dedo hacia arriba, abajo, la izquierda o la derecha para seleccionar el texto que quiera. De manera predeterminada, el dispositivo leerá el texto del área seleccionada en voz alta. También podrá configurar el dispositivo para que lea el texto en otras unidades de lectura, como líneas o párrafos.

### Cambiar las unidades de lectura con el menú contextual local

- 1 Seleccione un texto para leerlo.
- 2 Deslice el dedo hacia arriba, y luego hacia la derecha sin levantarlo para abrir el menú contextual local.
- 3 Mantenga pulsada la pantalla y dibuje un círculo con el dedo para explorar los menús. Después, retire el dedo al escuchar la opción **Cambiar el nivel de detalle**.
- 4 Mantenga pulsada la pantalla nuevamente y dibuje un círculo con el dedo para explorar los menús. Después, retire el dedo cuando escuche la unidad de lectura que quiera.

Para cambiar el gesto del acceso directo para abrir el menú contextual local, consulte [Configurar los ajustes de los gestos para los accesos directos](#).

### Cambiar las unidades de lectura con gestos verticales de dos partes

Al deslizar el dedo hacia arriba y después hacia abajo en la pantalla, cambiará la unidad de lectura. La unidad de lectura cambiará a página, párrafo, línea, palabra, carácter y predeterminado. Al deslizar el dedo hacia abajo y después hacia arriba en la pantalla, se invertirá el orden de las unidades de lectura.

En la pantalla de aplicaciones, pulse **Ajustes** → **Accesibilidad** → **Visión** → **TalkBack** → **Ajustes** → **Administrar gestos** → **Gestos verticales de dos partes** → **Desplazarse por los niveles de detalle de lectura**.

Podrá escuchar el texto junto al texto que se encuentra seleccionado actualmente empleando la unidad de lectura actual. Para escuchar la siguiente sección de texto, deslice el dedo hacia abajo o hacia la derecha en la pantalla. También podrá escuchar el texto anterior al texto que se encuentra seleccionado actualmente empleando la unidad de lectura actual. Para escuchar la sección de texto anterior, deslice el dedo hacia arriba o hacia la izquierda en la pantalla.

## Pausar el uso de TalkBack

Abra el menú contextual global deslizando el dedo hacia abajo y después hacia la derecha en la pantalla sin retirarlo. Al seleccionar **Pausar notificaciones** en la parte superior izquierda de la pantalla, se pausará TalkBack.

Tras pausar TalkBack, podrá reanudarlo encendiendo la pantalla o con otros métodos. Para cambiar el método para reanudar Talkback, en la pantalla de aplicaciones, pulse **Ajustes** → **Accesibilidad** → **Visión** → **TalkBack** → **Ajustes** → **Reanudar desde suspensión**. Después, seleccione una opción.

Para cambiar el gesto del acceso directo para abrir el menú contextual global, consulte [Configurar los ajustes de los gestos para los accesos directos](#).

## Usar la función de navegación rápida

Con la función de navegación rápida, podrá acceder a los menús dibujando un círculo en la pantalla sin tener que desplazarse hacia arriba o hacia abajo para seleccionar un elemento.

Abra el menú contextual global deslizando el dedo hacia abajo y después hacia la derecha en la pantalla sin retirarlo. Mantenga pulsada la pantalla y dibuje un círculo alrededor del menú con el dedo para explorar los menús. Después, retire el dedo al escuchar la opción **Navegación rápida**. Pulse la pantalla nuevamente y dibuje un círculo alrededor del menú con el dedo para explorar los menús. Después, retire el dedo cuando escuche el menú que quiera.

## Añadir y administrar etiquetas de imágenes

Podrá asignar etiquetas a las imágenes de la pantalla. El dispositivo leerá las etiquetas en voz alta al seleccionar imágenes. Añada etiquetas a las imágenes no etiquetadas con el menú contextual local.

Abra el menú contextual local deslizando el dedo hacia arriba y después hacia la derecha en la pantalla sin retirarlo. Mantenga pulsada la pantalla y dibuje un círculo alrededor del menú con el dedo para explorar los menús. Al escuchar el menú para añadir etiquetas, retire el dedo para añadirlas.

Para ver las etiquetas, en la pantalla de aplicaciones, pulse **Ajustes** → **Accesibilidad** → **Visión** → **TalkBack** → **Ajustes** → **Administrar etiquetas personalizadas**.

## Configurar los ajustes de TalkBack

Configure los ajustes de TalkBack según le resulte más cómodo.

En la pantalla de aplicaciones, pulse **Ajustes** → **Accesibilidad** → **Visión** → **TalkBack** → **Ajustes**. O abra el menú contextual global deslizando el dedo hacia abajo y después hacia la derecha en la pantalla sin retirarlo. Después, deslice el dedo hacia la parte superior derecha de la pantalla y retírelo al escuchar la opción **Ajustes de TalkBack**.

- **Volumen de voz:** ajusta el volumen de las respuestas de voz.  
El volumen de las respuestas de voz puede variar según el volumen de los recursos multimedia. Para ajustar el volumen de los contenidos multimedia, pulse el botón Volumen hacia arriba o hacia abajo mientras escucha las respuestas de voz. O, en la pantalla de aplicaciones, pulse **Ajustes** → **Sonido** → **Volumen**, y arrastre la barra de ajuste de volumen del contenido hacia la izquierda o hacia la derecha.
- **Usar cambios de tono:** configura el dispositivo para que lea el texto en voz alta en tono bajo al introducirlo con un teclado.
- **Eco de teclado:** configura el dispositivo para que lea en voz alta el texto o los símbolos que introduce con el teclado. También podrá definir el tipo de teclado al que quiere aplicar esta función.
- **Con pantalla apagada:** configura el dispositivo para que emita respuestas de voz cuando la pantalla esté apagada.
- **Sensor de proximidad:** configura el dispositivo para pausar las respuestas de voz al colocar la mano sobre el sensor en la parte superior del dispositivo. Para reanudar las respuestas de voz, toque la pantalla.
- **Agitar para iniciar la lectura continua:** configura el dispositivo para que lea en voz alta el texto de la pantalla al agitarlo. Podrá seleccionar entre varias velocidades de agitación.
- **Decir nombre del emisor:** configura el dispositivo para que lea en voz alta el nombre de la persona que llama al recibir una nueva llamada.
- **Vibración:** configura el dispositivo para que vibre al explorar la pantalla.
- **Sonido:** configura el dispositivo para que emita un sonido al controlar la pantalla, por ejemplo cuando se desplaza, y en muchos casos más.

- **Dar prioridad al audio de discurso:** configura el dispositivo para que disminuya el volumen multimedia al leer un elemento en voz alta.
- **Volumen de sonido:** ajusta el volumen del sonido al tocar la pantalla para controlarlo. Esta función estará disponible si selecciona **Sonido**.
- **Exploración táctil:** configura el dispositivo para que lea en voz alta los elementos que se encuentren debajo de su dedo. Por ejemplo, al pulsar **Menú** en la pantalla de inicio con el dedo, el dispositivo leerá la palabra “**Menú**”. Para seleccionar **Menú**, retire el dedo y toque cualquier parte de la pantalla dos veces rápidamente. Podrá mover la página que quiera desplazando la pantalla hacia la izquierda o hacia la derecha con dos dedos. Para aprender a controlar la pantalla con la función de exploración táctil, consulte [Controlar la pantalla con los dedos](#) para más detalles.
- **Desplazar listas automáticamente:** configura el dispositivo para que se desplace automáticamente por el resto de la lista fuera de la pantalla y lea los elementos en voz alta.
- **Selección con un toque:** configura el dispositivo para abrir el elemento seleccionado al tocarlo una vez.
- **Tutorial de exploración táctil:** muestra el tutorial para aprender a usar la función de exploración táctil.
- **Administrar gestos:** asigna acciones para realizar al hacer gestos con los dedos. Consulte [Configurar los ajustes de gestos con los dedos](#) para obtener más detalles.
- **Administrar etiquetas personalizadas:** muestra las etiquetas que ha añadido.
- **Reanudar desde suspensión:** selecciona un medio para reanudar las respuestas de voz.
- **Ajustes de desarrollador:** configura las opciones para el desarrollo de aplicaciones.

## Usar dispositivo con la pantalla apagada

Configure el dispositivo para que desactive la pantalla en todo momento para proteger la privacidad del contenido. La pantalla no se activará al pulsar los botones externos o tocar la pantalla. Las funciones que se encuentren activas no se desactivarán.

En la pantalla de aplicaciones, pulse **Ajustes** → **Accesibilidad** → **Visión**, y luego seleccione **Pantalla oscura**. Podrá activar o desactivar esta función pulsando dos veces el botón Encendido.

## Usar la función de introducción con teclas rápidas

Configure el dispositivo para introducir un carácter al retirar el dedo de este en el teclado. Podrá usar esta función para introducir caracteres en lugar de retirar el dedo y tocar dos veces la pantalla.

En la pantalla de aplicaciones, pulse **Ajustes** → **Accesibilidad** → **Visión**, y luego seleccione **Entrada de tecla rápida**.

## Leer contraseñas en voz alta

Configure el dispositivo para que lea la contraseña en voz alta cuando la introduce con TalkBack activado. Use esta función para asegurarse de estar introduciendo la contraseña correcta.

En la pantalla de aplicaciones, pulse **Ajustes** → **Accesibilidad** → **Visión**, y luego seleccione **Pronunciar contraseñas**.

## Configurar las funciones de texto a voz

Modifique los ajustes de las funciones de texto a voz que se usan al activar TalkBack, como los idiomas, la velocidad y muchas opciones más.

En la pantalla de aplicaciones, pulse **Ajustes** → **Accesibilidad** → **Visión** → **Opciones texto a voz**, y después use las siguientes funciones:

- **Motor de texto a voz de Samsung / Síntesis de Google:** selecciona un motor para la función de texto a voz.
- **Índice de velocidad:** selecciona la velocidad de la función de texto a voz.
- **Escuchar un ejemplo:** reproduce un ejemplo de texto leído en voz alta. Si el dispositivo no puede leer ejemplos en voz alta, pulse  → **Instalar datos de voz** para descargar e instalar datos de voz para la función de texto a voz.
- **Estado de idioma predet.:** muestra el estado del idioma actual para la función de texto a voz.

## Introducir texto con el teclado

Para mostrar el teclado, pulse el campo de entrada de texto, y después pulse cualquier parte de la pantalla dos veces rápidamente.

Al pulsar el teclado, el dispositivo leerá en voz alta los caracteres que se encuentren bajo su dedo. Cuando escuche el carácter que quiera, retire el dedo de la pantalla para seleccionarlo. El carácter se introducirá y el dispositivo leerá el texto en voz alta.

Si no ha activado **Entrada de tecla rápida**, retire el dedo del carácter que quiera, y después toque cualquier parte de la pantalla dos veces rápidamente. Para activar la función de introducción rápida, en la pantalla de aplicaciones, pulse **Ajustes** → **Accesibilidad** → **Visión**, y después seleccione **Entrada de tecla rápida**.

## Introducir caracteres adicionales

Mantenga pulsado un botón del teclado. Si hay caracteres adicionales disponibles en el botón, aparecerá una ventana emergente por encima del teclado para mostrar los caracteres. Para seleccionar un carácter, deslice el dedo por la pantalla hasta escuchar el carácter que quiera, y después retírelo.

## Cambiar el idioma de introducción del teclado

Para añadir idiomas de introducción, en la pantalla de aplicaciones, pulse **Ajustes** → **Idioma e introducción**. A continuación, pulse  junto a **Teclado Samsung** → **Seleccionar idiomas de entrada**, y después seleccione idiomas.

Para cambiar el idioma de introducción del teclado mientras introduce texto, mantenga pulsado , y después seleccione un idioma.

## Editar texto

Use el menú contextual local para mover el cursor o copiar y pegar texto.

Abra el menú contextual local deslizando el dedo hacia arriba y después hacia la derecha en la pantalla sin retirarlo. Mantenga pulsada la pantalla y dibuje un círculo alrededor del menú con el dedo para explorar el menú. Después, retire el dedo al escuchar la opción **Cambiar el nivel de detalle**. Pulse la pantalla nuevamente y dibuje un círculo alrededor del menú para explorar los menús. Después retire el dedo cuando escuche la unidad de lectura que quiera.

Al editar texto, configure la unidad de lectura en palabra o el carácter según le resulte más cómodo. En el modo de selección, el dispositivo seleccionará texto según la unidad de lectura que haya establecido.



Deslice el dedo hacia arriba, abajo, a izquierda o derecha para escuchar el texto. Cuando escuche el texto que quiera editar, realice las siguientes acciones:

- Eliminar texto: pulse el botón de eliminación en el teclado.
- Seleccionar texto con el modo de selección: active el modo de selección para seleccionar y escuchar el texto. Para activar el modo de selección, abra el menú contextual local y seleccione **Control del cursor** → **Iniciar el modo de selección**. Desplácese hacia la izquierda o hacia la derecha para escuchar el texto antes o después del texto seleccionado. Para desactivar el modo de selección, abra el menú contextual local y seleccione **Control del cursor** → **Finalizar el modo de selección**.
- Seleccionar el texto completo: abra el menú contextual local y seleccione **Control del cursor** → **Seleccionar todo**. Se seleccionará todo el texto del documento.
- Copiar o recortar texto: seleccione texto con el menú contextual local. Después, abra el menú contextual local y seleccione **Control del cursor**. Seleccione **Copiar** para copiar el texto seleccionado, o seleccione **Cortar** para cortar el texto seleccionado. El texto seleccionado se guardará en el área de transferencia.
- Pegar texto: coloque el cursor en el punto en el cual quiera insertar el texto, abra el menú contextual local, y después seleccione **Control del cursor** → **Pegar**.

## Cambiar el tamaño de la fuente

Use esta función para cambiar el tamaño de la fuente. El dispositivo ofrece varios tamaños de fuente para permitir un uso más cómodo del dispositivo a los usuarios que sufren de dificultades visuales. El tamaño de fuente **Enorme** podría no estar disponible en algunas aplicaciones.

En la pantalla de aplicaciones, pulse **Ajustes** → **Accesibilidad** → **Visión** → **Tamaño de fuente**.

## Ampliar la pantalla

Use esta función para ampliar la pantalla y para hacer zoom sobre un área específica.

En la pantalla de aplicaciones, pulse **Ajustes** → **Accesibilidad** → **Visión** → **Gestos de ampliación**, y después arrastre el interruptor **Gestos de ampliación** hacia la derecha.

- Aumentar y reducir el zoom: pulse la pantalla tres veces rápidamente para hacer zoom en un área específica. Vuelva a pulsar la pantalla tres veces rápidamente para regresar a la vista normal.
- Explorar la pantalla mediante desplazamiento: use dos dedos para desplazarse por la pantalla ampliada.
- Ajustar el rango de zoom: pulse la pantalla ampliada con dos dedos. Después, separe o junte los dedos para ajustar el rango.



- No se pueden ampliar los teclados de la pantalla.
- Al activar esta función, podría verse afectado el rendimiento de ciertas aplicaciones, como **Teléfono** y **Calculadora**.

## Definir recordatorios de notificaciones

Use esta función para reconocer notificaciones que no haya comprobado en el intervalo.

En la pantalla de aplicaciones, pulse **Ajustes** → **Accesibilidad** → **Visión** → **Recordar notificación**, y después deslice el interruptor **Recordar notificación** hacia la derecha.

Para configurar un intervalo entre las alertas, pulse **Intervalo de recordatorio**.

## Invertir los colores de la pantalla

Use esta función para mejorar la visibilidad de la pantalla y ayudar a los usuarios a reconocer el texto más fácilmente. Al activar esta función, el dispositivo mostrará una imagen negativa con los colores invertidos. Al invertir los colores, aumentará el contraste entre el blanco y el negro.

En la pantalla de aplicaciones, pulse **Ajustes** → **Accesibilidad** → **Visión**, y luego seleccione **Colores negativos**.

## Ajuste de color

Use esta función para ajustar el modo en el que aparecen los colores en la pantalla si tiene dificultad para distinguir los colores. El dispositivo modificará los colores para hacerlos más fáciles de reconocer.

- 1 En la pantalla de aplicaciones, pulse **Ajustes** → **Accesibilidad** → **Visión** → **Ajuste de color**.
- 2 Arrastre el interruptor **Ajuste de color** hacia la derecha.
- 3 Pulse **Iniciar**.
- 4 Organice los ladrillos de colores en orden de similitud, comenzando por el color de base.
- 5 Cuando haya terminado de ajustar los colores, pulse **Fin**.  
Si puede distinguir los colores, no será necesario realizar más ajustes.
- 6 Si aún no puede distinguir los colores, pulse **Cámara o Imagen**.
- 7 Arrastre la barra de ajuste del color hacia la izquierda o hacia la derecha y pulse **Fin**.  
Para volver a ajustar el color, pulse **⋮** → **Reajustar el color**.

## Configurar la notificación de flash

Configure el flash para que parpadee para reconocer las llamadas entrantes, los mensajes nuevos o las notificaciones.

En la pantalla de aplicaciones, pulse **Ajustes** → **Accesibilidad** → **Audición**, y luego seleccione **Notificación de parpadeo**.

## Desactivar todos los sonidos

Configure el dispositivo para desactivar todos los sonidos, como los sonidos multimedia, incluyendo la voz del interlocutor durante las llamadas.

En la pantalla de aplicaciones, pulse **Ajustes** → **Accesibilidad** → **Audición**, y luego seleccione **Desactivar todos sonidos**.

## Personalizar los ajustes de subtítulos

### Subtítulos de Samsung

En la pantalla de aplicaciones, pulse **Ajustes** → **Accesibilidad** → **Audición** → **Subtítulos de Samsung (CC)**, y después arrastre el interruptor **Subtítulos (CC)** hacia la derecha.

Use las siguientes opciones:

- **Alineación:** modifica la posición de los subtítulos.
- **Fuente:** cambia el tipo de fuente.
- **Tamaño de fuente:** cambia el tamaño de la fuente.
- **Margen:** cambia el borde del texto de los subtítulos.
- **Fuente:** ajusta la transparencia y modifica el color del texto.
- **Color de fondo:** ajusta la transparencia y modifica el color del fondo de la casilla de subtítulos.
- **Ventana de subtítulos:** ajusta la transparencia y modifica el color de la ventana de subtítulos.

## Subtítulos de Google

En la pantalla de aplicaciones, pulse **Ajustes** → **Accesibilidad** → **Audición** → **Subtítulos de Google (CC)**, y después arrastre el interruptor **Subtítulos de Google (CC)** hacia la derecha.

Use las siguientes opciones:

- **Idioma:** selecciona un idioma para los subtítulos.
- **Tamaño de texto:** cambia el tamaño de la fuente.
- **Estilo de subtítulos:** cambia el estilo de los subtítulos.

## Ajustar el balance de sonido

Configure el dispositivo para ajustar el balance de sonido al usar un auricular dual.

Para ajustar el balance de sonido, conecte un auricular dual al dispositivo. En la pantalla de aplicaciones, pulse **Ajustes** → **Accesibilidad** → **Audición** → **Balance de sonido**. Arrastre la barra de ajuste hacia la izquierda o hacia la derecha y ajuste el balance de sonido, y después pulse **Definir**.

## Usar el audio monofónico

Configure el dispositivo para habilitar el sonido monofónico al escuchar audio con un solo auricular. Podrá usar este modo si tiene dificultades auditivas, o en situaciones en las que le resulte más conveniente usar un solo auricular.

En la pantalla de aplicaciones, pulse **Ajustes** → **Accesibilidad** → **Audición**, y luego seleccione **Audio mono**.

## Usar el detector de llanto de bebés

Configure el dispositivo para detectar el llanto de un bebé y avisarle mediante vibración.

En la pantalla de aplicaciones, pulse **Ajustes** → **Accesibilidad** → **Audición** → **Detector llanto de bebé**, y después arrastre el interruptor **Detector llanto de bebé** hacia la derecha.

Pulse ► para activar la función de detección de sonidos. Cuando el dispositivo detecte un sonido, vibrará. Para configurar el parpadeo del flash para la detección de sonido, pulse ⋮ → **Ajustes**, y después seleccione **Notificación de parpadeo**.

## Usar la respuesta de vibración automática

Configure el dispositivo para que vibre al reproducir sonidos en las aplicaciones descargadas, como los juegos.

En la pantalla de aplicaciones, pulse **Ajustes** → **Accesibilidad** → **Audición**, y luego seleccione **Háptico automático**.



Algunas aplicaciones podrían no ser compatibles con esta función.

## Usar los menús de asistencia

### Mostrar el icono de accesos directos de asistencia

Configure el dispositivo para que muestre el icono de accesos directos de asistencia. Podrá usar el icono para acceder a aplicaciones, funciones y ajustes pulsando los menús de asistencia del icono. Controle el dispositivo pulsando los menús de asistencia en el icono sin desplazarse a lo largo de la pantalla. Al iniciar esta función, se activará el **Modo un toque**.

- 1 En la pantalla de aplicaciones, pulse **Ajustes** → **Accesibilidad** → **Destreza e interacción** → **Menú del asistente**.
- 2 Arrastre el interruptor **Menú del asistente** hacia la derecha.  
El icono de los accesos directos de asistencia aparecerá en la parte inferior derecha de la pantalla.
- 3 Pulse **Mano dominante** para mover el icono de accesos directos de asistencia hacia el lugar que quiera.

### Acceder a los menús de asistencia







El icono de accesos directos de asistencia aparecerá como un icono flotante para facilitar el acceso a estos menús desde cualquier pantalla.

Pulse el icono de accesos directos de asistencia, el icono se expandirá levemente, y los menús de asistencia aparecerán en el icono. Pulse la flecha hacia arriba o hacia abajo para pasar a otros paneles o desplace la pantalla hacia arriba o hacia abajo para seleccionar otros menús.

## Uso del cursor

En el menú de asistencia, pulse **Cursor**. En la pantalla aparecerá un cursor y un área táctil en la que podrá controlarlo. Podrá controlar la pantalla con pequeños movimientos del dedo sobre el área táctil. Deslice el dedo por el área táctil para mover el cursor. También podrá pulsar la pantalla para seleccionar los elementos debajo del cursor.

Use las siguientes opciones:

-  : selecciona un elemento o se desplaza hacia la izquierda o hacia la derecha en la pantalla.
-  / : se desplaza hacia arriba o hacia abajo en la pantalla.
- : mueve el área táctil hacia otro lugar.
- : cierra el área táctil.

Para modificar los ajustes del cursor, en la pantalla de aplicaciones, pulse **Ajustes** → **Accesibilidad** → **Destreza e interacción** → **Menú del asistente**, arrastre el interruptor **Menú del asistente** hacia la derecha, y después use las opciones debajo de **AJUSTE CLAVIERO TÁCTIL Y CURSOR**.



## Uso de menús de asistencia mejorados

Configure el dispositivo para mostrar menús de asistencia mejorados para ciertas aplicaciones. Por ejemplo, al iniciar **Mensajes**, el menú podrá mostrar funciones para buscar y redactar.

En la pantalla de aplicaciones, pulse **Ajustes** → **Accesibilidad** → **Destreza e interacción** → **Menú del asistente** → **Asistente plus**, arrastre el interruptor **Asistente plus** hacia la derecha, y después seleccione aplicaciones.

## Editar los menús de asistencia

Podrá usar esta función para editar los menús del icono de accesos directos de asistencia.

En la pantalla de aplicaciones, pulse **Ajustes** → **Accesibilidad** → **Destreza e interacción** → **Menú del asistente**, arrastre el interruptor del menú **Menú del asistente** hacia la derecha, y después pulse **Editar**. Para añadir o eliminar menús, pulse  o .

## Encender la pantalla con la función Air gesture

Use la función Air gesture para encender la pantalla moviendo la mano sobre el sensor en la parte superior del dispositivo. Podrá encender la pantalla sin pulsar un botón. Al usar esta función por primera vez, coloque el dispositivo sobre una superficie plana o sosténgalo correctamente para evitar que se mueva.

En la pantalla de aplicaciones, pulse **Ajustes** → **Accesibilidad** → **Destreza e interacción** → **Despertar por aire**, y después arrastre el interruptor **Despertar por aire** hacia la derecha.

## Usar la función de Smart Scroll

Configure el dispositivo para desplazar la pantalla hacia arriba o hacia abajo inclinando la cabeza o el dispositivo. Podrá usar esta función mientras ve mensajes de correo electrónico o páginas web.

En la pantalla de aplicaciones, pulse **Ajustes** → **Accesibilidad** → **Destreza e interacción** → **Smart scroll**, y después arrastre el interruptor **Smart scroll** hacia la derecha.

Use las siguientes opciones:

- **Inclinando la cabeza:** configura el dispositivo para desplazar la pantalla hacia arriba o hacia abajo inclinando la cabeza hacia arriba o hacia abajo.
- **Inclinar dispositivo:** configura el dispositivo para desplazar la pantalla hacia arriba o hacia abajo inclinando el dispositivo hacia atrás o hacia adelante.
- **Velocidad:** ajusta la velocidad de desplazamiento de la pantalla.
- **Pantalla de Respuesta visual:** configura el dispositivo para que muestre un icono de respuesta visual al reconocer su acción.



## Configurar las opciones del retraso de pulsación

Define el tiempo de reconocimiento cuando se mantiene pulsada la pantalla.

En la pantalla de aplicaciones, pulse **Ajustes** → **Accesibilidad** → **Destreza e interacción** → **Retraso de mantener pulsado**, y seleccione una opción.

## Usar el modo de control de interacción

Active el modo de control de interacción para restringir la reacción del dispositivo a las entradas que realice mientras usa las aplicaciones. Use este modo cuando quiera permitir que otras personas tengan un acceso y control limitados de sus datos o contenidos multimedia.

- 1 En la pantalla de aplicaciones, pulse **Ajustes** → **Accesibilidad** → **Destreza e interacción** → **Control de interacción**.
- 2 Arrastre el interruptor **Control de interacción** hacia la derecha.
- 3 Mantenga pulsado el botón Inicio y el botón Volumen hacia abajo simultáneamente mientras usa una aplicación.
- 4 Ajuste el tamaño del marco o dibuje una línea alrededor de un área que quiera restringir.
- 5 Pulse **Fin**.  
El dispositivo mostrará el área restringida. Si toca la pantalla o pulsa botones, como el botón Inicio, no funcionarán en esa área.

Para desactivar el modo de control de interacción, mantenga pulsado el botón Inicio y el botón Volumen hacia abajo simultáneamente.

## Responder o finalizar llamadas

Configure el método para responder o finalizar llamadas.

En la pantalla de aplicaciones, pulse **Ajustes** → **Accesibilidad** → **Respuesta/finalización llamadas**.

Use las siguientes opciones:

- **Pulsando la tecla de inicio:** configura el dispositivo para que responda una llamada al pulsar el botón Inicio.
- **Control de voz:** configura el dispositivo para que responda una llamada mediante comandos de voz.
- **Mover mano sobre dispositivo:** cuando reciba una llamada, mueva la mano hacia la izquierda y después hacia la derecha por el sensor para responder.
- **Pulse la tecla de encendido:** configura el dispositivo para que finalice una llamada al pulsar el botón Encendido.

## Usar el modo de pulsación simple

Configure el dispositivo para controlar las llamadas entrantes pulsando el botón en lugar de arrastrarlo. Cuando suene una alarma o cuando reciba una llamada, pulse el botón para detener la alarma o responder la llamada en lugar de arrastrar el botón.

En la pantalla de aplicaciones, pulse **Ajustes** → **Accesibilidad**, y luego seleccione **Modo un toque**.

## Configurar los ajustes de accesibilidad

### Guardar los ajustes de accesibilidad en un archivo

Exporte la configuración de accesibilidad actual en un archivo.

En la pantalla de aplicaciones, pulse **Ajustes** → **Accesibilidad** → **Gestionar accesibilidad** → **Importar/exportar**, seleccione una opción de exportación, y después pulse **OK**. El archivo de ajustes de accesibilidad se guardará en la ubicación de almacenamiento seleccionada.

## Importar un archivo de ajustes de accesibilidad

Importe un archivo de ajustes de accesibilidad y actualice los ajustes actuales.

En la pantalla de aplicaciones, pulse **Ajustes** → **Accesibilidad** → **Gestionar accesibilidad** → **Importar/exportar**, y después seleccione una opción de importación. Seleccione un archivo para importar y pulse **Finalizado** → **OK**. Los ajustes de accesibilidad se actualizarán según el archivo importado.

## Compartir archivos de ajustes de accesibilidad

Comparta archivos de ajustes de accesibilidad con otras personas por correo electrónico, Wi-Fi Direct, Bluetooth, y mucho más.

En la pantalla de aplicaciones, pulse **Ajustes** → **Accesibilidad** → **Gestionar accesibilidad** → **Compartir**. A continuación, seleccione archivos de accesibilidad y pulse **Finalizado**. Seleccione un medio para compartir y siga las instrucciones de la pantalla para compartir los archivos.

## Ver servicios de accesibilidad

Muestra los servicios de accesibilidad instalados en el dispositivo.

En la pantalla de aplicaciones, pulse **Ajustes** → **Accesibilidad**, y vea la lista de servicios de accesibilidad disponibles en **SERVICIOS**.

## Usar otras funciones útiles

- Usar S Voice: podrá usar **S Voice** para realizar varias acciones con comandos de voz. Inicie **S Voice** y realice llamadas, envíe mensajes y visualice tareas. Consulte [S Voice](#) para obtener más detalles.
- Buscar mediante voz: use los comandos de voz para buscar contenidos en las páginas web. Use esta función cuando se encuentre en movimiento y no pueda usar las manos para introducir texto. Consulte [Búsqueda por voz](#) para obtener más detalles.
- Usar el panel de notificaciones: arrastre la barra de estado hacia abajo para abrir el panel de notificaciones. Podrá ver las llamadas perdidas, los mensajes nuevos, ajustar el brillo de la pantalla, y muchas cosas más. Consulte [Panel de notificaciones y panel de ajustes rápidos](#) para obtener más detalles.
- Cambiar al modo sencillo: el modo sencillo usa un diseño más simple e iconos grandes para brindar una experiencia más sencilla al usuario. Podrá añadir las aplicaciones que usa frecuentemente o accesos directos a la pantalla de inicio para acceder más fácilmente. Consulte [Cambiar al modo Sencillo](#) para obtener más detalles.
- Usar los movimientos de control: controle el dispositivo con movimientos de la palma o gestos. Consulte [Movimientos de control](#) para obtener más detalles.
- Usar el lector de huellas digitales: registre sus huellas digitales en el dispositivo para desbloquear la pantalla o verificar la contraseña de su Samsung account. Consulte [Escáner dactilar](#) para obtener más detalles.
- Usar el modo de automóvil: controle el dispositivo para realizar varias acciones mediante comandos de voz mientras maneja. Podrá recibir llamadas, ver mensajes y escuchar música sin tener que tocar el dispositivo. Consulte [Modo Coche](#) para obtener más detalles.
- Usar los accesos directos a los contactos: añada accesos directos a los contactos en la pantalla de inicio para realizar llamadas o enviar mensajes de manera más cómoda. Consulte [Añadir accesos directos a los contactos en la pantalla de inicio](#) para obtener más detalles.
- Usar la grabadora de voz: grabe o reproduzca notas de voz. Consulte [Grabadora](#) para obtener más detalles.

# Solución de problemas

Antes de comunicarse con un centro de servicios Samsung, intente las siguientes soluciones. Algunas situaciones podrían no aplicarse a su dispositivo.

## Cuando enciende el dispositivo o cuando está usándolo, se le solicita que introduzca uno de los siguientes códigos:

- Contraseña: cuando está activada la función de bloqueo de dispositivo, debe introducir la contraseña que definió para el dispositivo.
- PIN: cuando utiliza el dispositivo por primera vez o cuando la solicitud del PIN está habilitada, debe introducir el PIN proporcionado con la tarjeta SIM o USIM. Podrá desactivar esta función con el menú Bloquear tarjeta SIM.
- PUK: su tarjeta SIM o USIM está bloqueada, generalmente como resultado de haber introducido el PIN incorrectamente varias veces. Debe introducir el código PUK suministrado por el proveedor de servicios.
- PIN2: al acceder a un menú que requiere el PIN2, debe introducir el PIN2 suministrado con la tarjeta SIM o USIM. Para más información, póngase en contacto con su proveedor de servicios.

## Su dispositivo muestra mensajes de error de red o de servicio

- Si se encuentra en áreas donde la señal o la recepción son débiles, es posible que pierda la cobertura. Desplácese hacia otro lugar y vuelva a intentarlo. Mientras se desplaza, los mensajes de error podrían aparecer varias veces.
- No puede acceder a ciertas opciones sin una suscripción. Para obtener más información, póngase en contacto con su proveedor de servicios.

## Su dispositivo no se enciende

- Si la batería está completamente descargada, el dispositivo no se encenderá. Cargue la batería por completo antes de encender el dispositivo.
- La batería podría no estar insertada correctamente. Vuelva a insertar la batería.
- Limpie ambos contactos y vuelva a insertar la batería.

## La pantalla táctil responde de forma lenta o inadecuada

- Si coloca una cubierta protectora o accesorios opcionales en la pantalla táctil, esta podría no funcionar correctamente.
- Si usa guantes, si no tiene las manos limpias al pulsar la pantalla táctil, o si pulsa la pantalla con objetos puntiagudos o con las yemas de los dedos, la pantalla táctil podría no funcionar correctamente.
- Es posible que la pantalla táctil no funcione correctamente en ambientes húmedos o si se moja.
- Reinicie el dispositivo para eliminar cualquier error de software temporal.
- Asegúrese de que el software del dispositivo esté actualizado a la versión más reciente.
- Si la pantalla táctil está rayada o dañada, acuda a un centro de servicios Samsung.

## El dispositivo deja de responder o presenta errores graves

Si el dispositivo deja de responder o se cuelga, es posible que sea necesario cerrar las aplicaciones o volver a insertar la batería y encender el dispositivo para que vuelva a funcionar. Si el dispositivo se congela o no responde, mantenga pulsado el botón Encendido y el botón Volumen hacia abajo simultáneamente durante más de 7 segundos para reiniciarlo.

Si esto no resuelve el problema, restablezca los datos de fábrica. En la pantalla de aplicaciones, pulse **Ajustes → Copia de seguridad y restablecimiento → Restablecer datos de fábrica → Restablecer el dispositivo → Eliminar todo**. Antes de restablecer los datos de fábrica, recuerde realizar copias de seguridad de todos los datos importantes almacenados en el dispositivo.

Si el problema persiste, póngase en contacto con el Servicio de Atención Técnica (SAT) de Samsung.

## No se pueden realizar llamadas

- Asegúrese de haber accedido a la red móvil adecuada.
- Asegúrese de no haber definido la restricción de llamadas para el número de teléfono que quiere marcar.
- Asegúrese de no haber establecido la restricción de llamadas para el número de teléfono de la llamada entrante.

## El interlocutor no puede oírle durante una llamada

- Asegúrese de no estar tapando el micrófono incorporado en el dispositivo.
- Asegúrese de mantener el micrófono cerca de la boca.
- Si utiliza auriculares, asegúrese de que estén conectados correctamente.

## Se escuchan ecos durante las llamadas

Ajuste el volumen pulsando el botón Volumen o cambie de ubicación.

## Las redes móviles o Internet se desconectan frecuentemente, o el sonido es de mala calidad

- Asegúrese de no estar bloqueando la antena interna del dispositivo.
- Si se encuentra en áreas donde la señal o la recepción son débiles, es posible que pierda la cobertura. Tal vez tenga problemas de conectividad debido a algún problema con la estación de base del proveedor de servicios. Desplácese hacia otro lugar y vuelva a intentarlo.
- Al utilizar el dispositivo mientras está en movimiento, los servicios de redes inalámbricas podrían deshabilitarse debido a problemas en la red del proveedor de servicios.

## El icono de la batería está vacío

El nivel de batería es bajo. Vuelva a cargar la batería o reemplácela.

## La batería no se carga correctamente (para cargadores aprobados por Samsung)

- Asegúrese de que el cargador esté correctamente conectado.
- Si los terminales de la batería están sucios, la batería podría no cargarse correctamente, o el dispositivo podría apagarse. Limpie ambos contactos e intente volver a cargar la batería.
- Las baterías de algunos dispositivos no pueden ser reemplazadas por el usuario. Para reemplazar la batería, diríjase a un centro de servicios de Samsung.

## La batería se descarga más rápidamente que cuando compré el dispositivo

- Al exponer la batería a temperaturas demasiado altas o bajas, la vida útil de la carga podría reducirse.
- El consumo de la batería aumenta al utilizar funciones de mensajería o ciertas aplicaciones, como los juegos o Internet.
- La batería se consume y la carga útil se acortará con el tiempo.

## El dispositivo está caliente al tacto

El dispositivo puede estar caliente al tacto cuando se utilizan aplicaciones del dispositivo durante períodos prolongados o cuando se utilizan aplicaciones que requieren más energía. Esto es normal y no afecta a la vida útil ni al rendimiento del dispositivo.

## Aparecen mensajes de error cuando se inicia la cámara

El dispositivo debe tener disponible suficiente memoria y carga de batería para utilizar la aplicación de la cámara. Si recibe mensajes de error al iniciar la cámara, intente lo siguiente:

- Cargue la batería o reemplácela por una que esté completamente cargada.
- Transfiera archivos a un ordenador o elimínelos del dispositivo para liberar espacio en la memoria.
- Reinicie el dispositivo. Si aún tiene problemas con la aplicación de la cámara después de seguir estas sugerencias, póngase en contacto con el Servicio de Atención Técnica (SAT) de Samsung.

## La calidad de las fotos no es tan buena como la de la vista previa

- La calidad de las fotos puede variar, según el entorno y las técnicas fotográficas que utilice.
- Si saca fotos en lugares oscuros, por la noche o en lugares cerrados, podría producirse ruido en la imagen o las imágenes podrían estar desenfocadas.

## Aparecen mensajes de error al abrir archivos multimedia

Si recibe mensajes de error al abrir archivos multimedia, o estos archivos no se reproducen en el dispositivo, intente lo siguiente:

- Transfiera archivos a un ordenador o elimínelos del dispositivo para liberar espacio en la memoria.
- Asegúrese de que el archivo de música no esté protegido por un sistema de administración de derechos digitales (DRM). Si el archivo está protegido con DRM, asegúrese de tener la licencia o la clave correspondiente para reproducir el archivo.
- Asegúrese de que el dispositivo admita los formatos de archivo. Si un formato de archivo no es compatible, como DivX o AC3, instale una aplicación que lo admita. Para confirmar los formatos de archivo que admite el dispositivo, visite la página web [www.samsung.com](http://www.samsung.com).



- El dispositivo admite fotos y vídeos hechos con el dispositivo. Las fotos y los vídeos hechos con otros dispositivos podrían no funcionar correctamente.
- El dispositivo admite archivos multimedia autorizados por el proveedor de servicios de su red o los proveedores de servicios adicionales. Algunos de los contenidos que circulan en Internet, como melodías, vídeos o fondos de pantalla, podrían no funcionar correctamente.

### No es posible localizar otro dispositivo Bluetooth

- Asegúrese de que la función inalámbrica Bluetooth esté activada en el dispositivo.
- Asegúrese de que la función inalámbrica Bluetooth esté activada en el dispositivo al que quiera conectarse.
- Asegúrese de que el dispositivo y el otro dispositivo Bluetooth se encuentren dentro del rango máximo de alcance de Bluetooth (10 m).

Si una vez seguidas las sugerencias, el problema persiste, póngase en contacto con un centro de servicios de Samsung.

### No se establece una conexión al conectar el dispositivo a un ordenador

- Asegúrese de que el cable USB que está utilizando sea compatible con el dispositivo.
- Asegúrese de tener el controlador correspondiente instalado y actualizado en el ordenador.
- Si es usuario de Windows XP, asegúrese de tener Windows XP Service Pack 3 o superior instalado en el ordenador.
- Asegúrese de tener Samsung Kies o Windows Media Player 10 o superior instalado en el ordenador.

### El dispositivo no puede encontrar la ubicación actual

Las señales GPS podrían verse alteradas en algunos lugares, como por ejemplo en lugares cerrados. En estas situaciones, configure el dispositivo para utilizar Wi-Fi o una red móvil para buscar su ubicación actual.

## Se han perdido los datos almacenados en el dispositivo

Siempre realice copias de seguridad de todos los datos importantes guardados en el dispositivo. De lo contrario, no podrá restablecer los datos dañados o perdidos. Samsung no se hace responsable de la pérdida de los datos almacenados en el dispositivo.

## Aparece un pequeño espacio alrededor de la parte externa de la funda del dispositivo

- Este espacio es una característica de fabricación necesaria, y podría provocar el movimiento o la vibración de algunas partes.
- Con el tiempo, la fricción entre las partes podría provocar que este espacio se agrande levemente.

## Resumen Declaración de Conformidad

SAMSUNG declara, bajo su responsabilidad, que este aparato cumple con lo dispuesto en la Directiva 99/05/CE del Parlamento Europeo y del Consejo de 9 de Marzo de 1999, traspuesta a la legislación española mediante el Real Decreto 1890/2000, de 20 de Noviembre.

## Copyright

Copyright © 2014 Samsung Electronics

Esta guía se encuentra protegida por las leyes internacionales de derechos de autor.

No está permitido reproducir, distribuir, traducir o transmitir ninguna parte de esta guía de ningún modo o por ningún medio, ya sea electrónico o mecánico, incluyendo fotocopias, grabaciones o almacenamiento en cualquier sistema de almacenamiento y recuperación de información, sin el permiso previo por escrito de Samsung Electronics.

## Marcas comerciales

- SAMSUNG y el logotipo de SAMSUNG son marcas comerciales registradas de Samsung Electronics.
- Bluetooth® es una marca comercial registrada de Bluetooth SIG, Inc. en todo el mundo.
- Wi-Fi®, Wi-Fi Protected Setup™, Wi-Fi CERTIFIED Passpoint™, Wi-Fi Direct™, Wi-Fi CERTIFIED™, y el logotipo de Wi-Fi son marcas comerciales registradas de Wi-Fi Alliance.
- El resto de las marcas comerciales y derechos de autor son propiedad de sus respectivos dueños.