



SM-T531

دفترچه راهنمای کاربر

درباره این دفترچه راهنما

این دستگاه ارتباط موبایل و سرگرمی با کیفیت عالی را با استفاده از استانداردهای بالای سامسونگ و تخصص فنی ارایه می کند. این دفترچه راهنمای کاربر به طور خاص برای ارایه اطلاعات جزئی در زمینه عملکردها و قابلیت های دستگاه طراحی شده است.

- لطفا قبل از استفاده از دستگاه خود برای اطمینان از استفاده ایمن و درست، این دفترچه راهنما را به دقت بخوانید.
- شرح ها بر اساس تنظیمات پیش فرض دستگاه ارایه شده اند.
- عکس ها و تصاویر به کار رفته در این راهنما ممکن است بطور ظاهری با محصول واقعی تفاوت داشته باشند.
- محتویات ممکن است با محصول نهایی یا با نرم افزار ارایه شده توسط ارائه دهنده سرویس یا اپراتورها تفاوت داشته باشد و مشمول تغییرات بدون اطلاع قبلی می باشد. برای دریافت جدیدترین نسخه این دفترچه راهنما، به وب سایت سامسونگ، www.samsung.com مراجعه کنید.
- برنامه ای (محتوای کیفیت بالا) که نیازمند استفاده از CPU و RAM است بر کارایی کلی دستگاه تاثیر می گذارد. برنامه های کاربردی که به محتوا مربوط هستند ممکن است بسته به مشخصات دستگاه و محیط استفاده بدرستی کار نکنند.
- ویژگی های موجود و خدمات جانبی ممکن است بسته به دستگاه، نرم افزار یا ارائه دهنده خدمات متفاوت باشد.
- برنامه ها و عملکردهای آنها ممکن است با توجه به کشور، منطقه یا مشخصات سخت افزار متفاوت باشند.
- سامسونگ در قبال مشکلات عملکردی ناشی از برنامه های کاربردی تهیه کنندگانی بجز سامسونگ مسئولیتی ندارد.
- سامسونگ مسئول مشکلات عملکردی یا ناسازگاری های ایجاد شده توسط تنظیمات رجیستری ویرایش شده یا نرم افزار سیستم عامل تغییر یافته نیست. تلاش برای شخصی سازی سیستم عامل ممکن است باعث شود تا دستگاه یا برنامه ها بدرستی کار نکنند.
- نرم افزار، منابع صوتی، کاغذ دیواری ها، تصاویر و سایر رسانه های ارایه شده در این دستگاه برای استفاده محدود مجوز دارد. خارج کردن و استفاده از این مطالب برای مقاصد تجاری و غیره نقض قوانین حق نسخه برداری محسوب می شود. مسئولیت کامل استفاده غیرقانونی از رسانه بر عهده کاربر است.
- برای استفاده از سرویس های داده، از قبیل تبادل پیام، آپلود و دانلود، همگام سازی خودکار، یا استفاده از سرویس های مکان ممکن است متحمل هزینه های اضافی شوید. برای اجتناب از هزینه های اضافی، یک طرح تعرفه داده مناسب انتخاب کنید. برای جزییات با ارائه دهنده سرویس خود تماس بگیرید.

- برنامه های کاربردی پیش فرض که همراه دستگاه هستند، مشمول به روز رسانی بوده و ممکن است بدون اطلاع قبلی، دیگر پشتیبانی نشوند. اگر درباره برنامه های کاربردی ارائه شده همراه دستگاه سوالی دارد، با مرکز خدمات سامسونگ تماس بگیرید. در مورد برنامه های نصب شده توسط کاربر، با ارائه دهندگان سرویس تماس بگیرید.
- تغییر در سیستم عامل دستگاه یا نصب نرم افزارها از منابع غیررسمی، ممکن است باعث عملکرد نادرست دستگاه یا مخدوش شدن و از دست رفتن داده ها شوند. این اقدامات توافقنامه مجوز سامسونگ را نقض می کند و ضمانتنامه شما را باطل می کند.

نمادهای دستورالعمل

اخطار: وضعیت هایی که می تواند موجب جراحت شما یا دیگران شود



هشدار: وضعیت هایی که می تواند موجب آسیب دیدن دستگاه شما یا سایر وسایل شود



نکته: نکات، ترفندهای استفاده یا سایر اطلاعات



حق نسخه برداری

Copyright © 2014 Samsung Electronics

این راهنما تحت حفاظت قوانین بین المللی حق نسخه برداری می باشد.

هیچ بخشی از آن نمی تواند بدون اجازه کتبی قبلی از Samsung Electronics بازتولید، توزیع، ترجمه یا به هر شکل و وسیله الکترونیکی یا مکانیکی شامل فتوکپی، ضبط، یا ذخیره در حافظه های اطلاعاتی و سیستم های بازیابی اطلاعات منتقل شود.

علائم تجاری

- سامسونگ و لوگوی سامسونگ علائم تجاری ثبت شده Samsung Electronics هستند.
- Bluetooth® علامت تجاری ثبت شده Bluetooth SIG, Inc. در سراسر جهان است.
- Wi-Fi CERTIFIED™، Wi-Fi Direct™، Wi-Fi Protected Setup™، Wi-Fi® و لوگوی Wi-Fi علائم تجاری ثبت شده Wi-Fi Alliance می باشند.
- سایر علائم تجاری و حق نسخه برداری ها متعلق به صاحبان خود می باشند.

فهرست مطالب

آغاز به کار

۷	نمای کلی دستگاه
۸	دکمه ها
۹	محتویات بسته
۱۰	نصب سیم کارت یا USIM کارت
۱۱	شارژ کردن باتری
۱۴	وارد کردن کارت حافظه
۱۶	روشن و خاموش کردن دستگاه
۱۶	نگه داشتن دستگاه
۱۷	قفل کردن یا باز کردن قفل دستگاه
۱۷	تنظیم میزان صدا
۱۷	تغییر به حالت سکوت

مقدمات

۱۸	نمادهای نشانگر
۱۹	استفاده از صفحه لمسی
۲۳	چرخاندن صفحه
۲۳	حرکت کف دست
۲۵	استفاده از چند پنجره ای
۲۸	اعلان ها
۲۹	صفحه اصلی
۳۱	صفحه برنامه ها
۳۳	استفاده از برنامه ها
۳۳	راهنما
۳۴	وارد کردن متن
۳۶	اتصال به یک شبکه Wi-Fi

۳۷	تنظیم اشتراک ها
۳۸	انتقال فایلها
۳۹	محافظت از دستگاه
۴۰	ارتقا دستگاه

ارتباطات

۴۱	تلفن
۴۷	مخاطبین
۵۱	پیام ها
۵۲	ایمیل
۵۴	Google Mail
۵۵	Hangouts
۵۵	Google+
۵۶	عکس ها

وب و شبکه

۵۷	اینترنت
۵۹	Chrome
۶۰	بلوتوث
۶۱	Screen Mirroring

رسانه

۶۲	موزیک
۶۴	دوربین

مسافرتی و محلی

Maps ۹۳

گالری ۶۹

ویدئو ۷۳

YouTube ۷۴

تنظیمات

درباره تنظیمات ۹۴

اتصالات ۹۴

دستگاه ۹۸

کنترل ها ۱۰۵

اصلی ۱۰۸

تنظیمات Google ۱۱۲

عیب یابی

برنامه های کاربردی و حافظه های

ذخیره رسانه

فروشگاه Play ۷۵

Samsung Apps ۷۶

کتابخوان Play ۷۶

Play Movies & TV ۷۷

Play Music ۷۷

بازی های Play ۷۷

دکه Play ۷۷

ابزارهای کمکی

یادداشت ۷۸

تقویم ۸۰

Dropbox ۸۲

Cloud ۸۲

Drive ۸۳

Hancom Office Viewer ۸۳

هشدار ۸۶

ساعت جهانی ۸۷

ماشین حساب ۸۸

S Voice ۸۸

Google ۸۹

جستجوی صوتی ۹۰

فایل های شخصی ۹۰

آغاز به کار

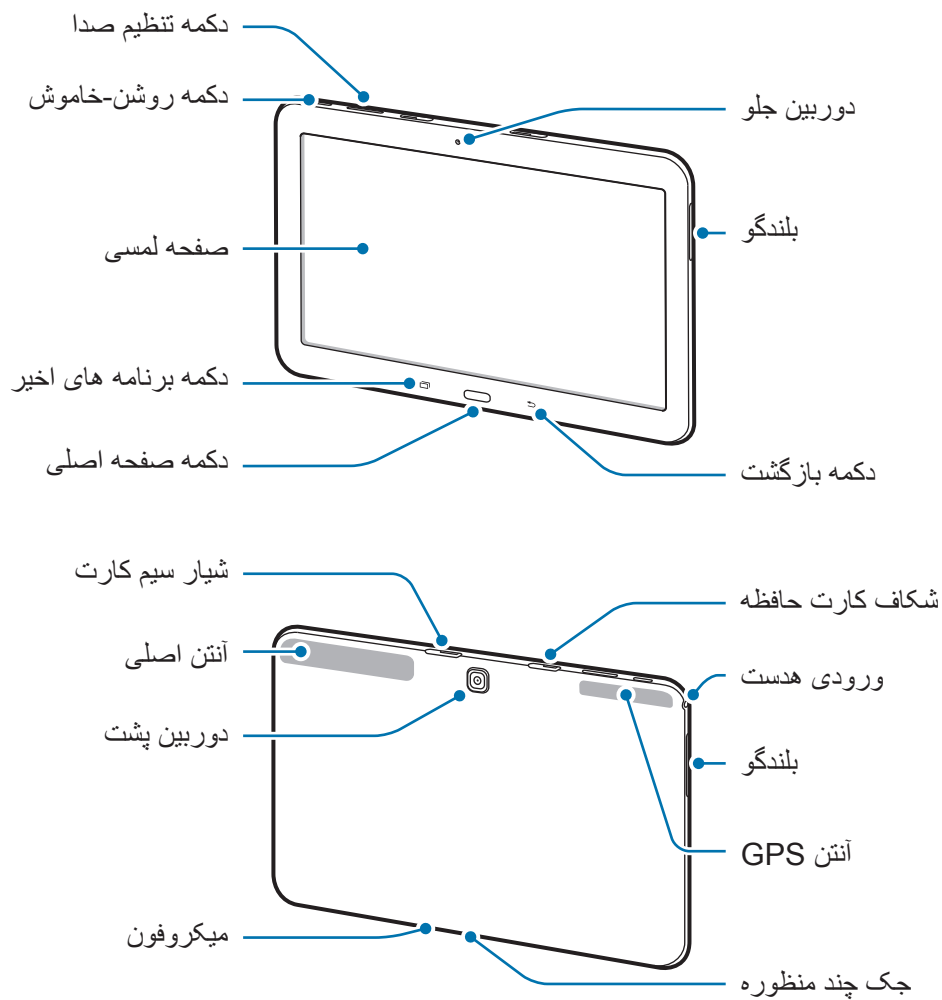

نمای کلی دستگاه





- قسمت آنتن را با دست یا اشیاء دیگر نپوشانید. این کار ممکن است باعث ایجاد مشکلات اتصال یا خالی شدن باتری شود.
- استفاده از محافظ صفحه مورد تأیید سامسونگ پیشنهاد می شود. استفاده از محافظ های صفحه تأیید نشده ممکن است باعث اختلال در عملکرد سنسورها گردد.
- نگذارید آب با صفحه لمسی تماس پیدا کند. صفحه لمسی زمانی که در معرض آب یا محیط های مرطوب قرار بگیرد ممکن است درست عمل نکند.

دکمه ها

دکمه	عملکرد
روشن، خاموش 	<ul style="list-style-type: none"> • فشار داده و نگه دارید تا دستگاه روشن یا خاموش شود. • بیش از ۷ ثانیه فشار داده و نگه دارید تا در صورت بروز خطاهای مهلک یا هنگ کردن یا متوقف ماندن گوشی، آن را بازنشانی کنید. • برای قفل کردن یا باز کردن قفل دستگاه، فشار دهید. این دستگاه وقتی صفحه لمسی خاموش می شود به حالت قفل می رود.
برنامه های اخیر 	<ul style="list-style-type: none"> • ضربه بزنید تا فهرستی از برنامه های اخیر باز شود.
صفحه اصلی 	<ul style="list-style-type: none"> • فشار دهید تا به صفحه اصلی بازگردید. • در صفحه اصلی، فشار داده و نگه دارید تا جستجوی Google اجرا شود.
بازگشت 	<ul style="list-style-type: none"> • ضربه بزنید تا به صفحه قبلی بازگردید.
میزان صدا 	<ul style="list-style-type: none"> • فشار دهید تا میزان صدا را تنظیم کنید.

محتویات بسته

جعبه محصول را بازبینی نمایید و مطمئن شوید اقلام زیر در آن موجود است:

- دستگاه

- راهنمای شروع سریع



- اقلام ارائه شده همراه دستگاه و هر گونه لوازم جانبی ممکن است بسته به ناحیه یا ارائه دهنده سرویس تفاوت کند.

- اقلام ارائه شده فقط برای استفاده با این دستگاه طراحی شده اند و ممکن است با دستگاه های دیگر سازگار نباشند.

- ظاهر و مشخصات می توانند بدون اطلاع قبلی تغییر کنند.

- می توانید لوازم جانبی بیشتر را از فروشگاه سامسونگ محلی خود خریداری کنید. قبل از خرید اطمینان حاصل کنید که با دستگاه شما سازگار هستند.

- سایر لوازم جانبی ممکن است با دستگاه شما سازگار نباشند.

- فقط از لوازم جانبی مورد تایید سامسونگ استفاده کنید. عملکرد نادرست ناشی از استفاده از لوازم جانبی تایید نشده، مشمول ضمانت نامه نمی شود.

- مهیا بودن همه لوازم جانبی کاملاً بسته به شرکت های سازنده، مشمول تغییرات است. برای اطلاعات بیشتر درباره لوازم جانبی موجود، به وب سایت سامسونگ مراجعه کنید.

نصب سیم کارت یا USIM کارت

سیم کارت یا USIM کارت ارایه شده توسط ارائه دهنده سرویس تلفن همراه را وارد کنید.

دستگاه فقط با میکرو سیم کارت ها کار می کند.



۱ درپوش شیار سیم کارت را باز کنید.

۲ سیم کارت یا USIM کارت را طوری قرار دهید که اتصال های طلایی رنگ آن رو به پایین باشد.

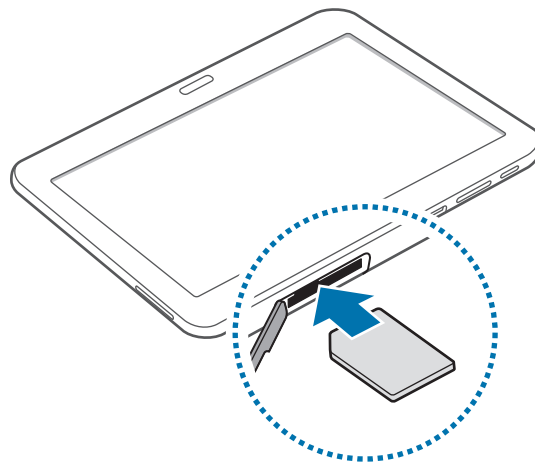

۳ سیم کارت یا USIM کارت را درون شکاف کارت حافظه فشار دهید تا در جای خود محکم شود.

- کارت حافظه را در شیار سیم کارت وارد نکنید. در صورتی که کارت حافظه در شیار سیم کارت گیر کرد، باید دستگاه خود را به مرکز خدمات سامسونگ ببرید تا کارت حافظه را بردارند.
- مراقب باشید تا سیم کارت یا USIM کارت خود را گم نکرده یا در اختیار دیگران قرار ندهید. سامسونگ مسئول هیچ گونه آسیب یا مزاحمت ناشی از کارت های گمشده یا دزدیده شده نیست.



۴ درپوش شیار سیم کارت را ببندید.

خارج کردن سیم کارت یا USIM کارت

۱ درپوش شیار سیم کارت را باز کنید.

۲ سیم کارت یا USIM کارت را فشار دهید تا کارت از دستگاه آزاد شود، و سپس آن را بیرون بکشید.

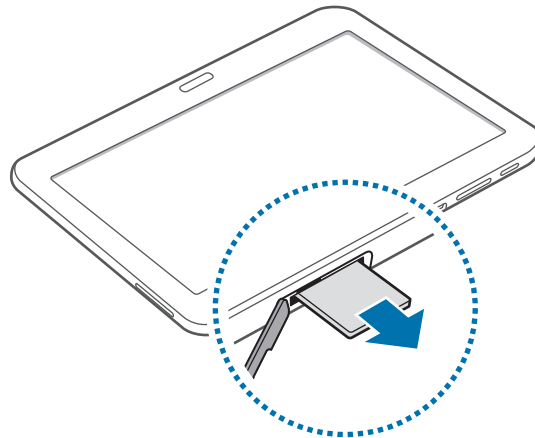

۳ درپوش شیار سیم کارت را ببندید.

شارژ کردن باتری

قبل از اولین استفاده، باتری را با استفاده از شارژر، شارژ کنید.

فقط از شارژرها و باتری ها و کابل های مورد تایید سامسونگ استفاده کنید. شارژرها یا کابل های تایید نشده ممکن است باعث انفجار باتری یا آسیب رساندن به دستگاه شوند.



- هنگامی که باتری ضعیف است، نماد باتری خالی نشان داده می شود.
- اگر باتری بطور کامل تخلیه شود، دستگاه نمی تواند بلافاصله پس از اتصال شارژر روشن شود. قبل از روشن کردن دستگاه، اجازه بدهید تا باتری تخلیه شده، چند دقیقه شارژ شود.
- اگر از چندین برنامه، برنامه های شبکه یا از برنامه هایی که نیاز به اتصال به دستگاه دیگر دارند در آن واحد استفاده کنید، باتری خیلی سریع خالی می شود. برای اجتناب از قطع اتصال شبکه یا قطع برق در حین انتقال داده ها، همیشه پس از شارژ کامل باتری از این برنامه ها استفاده کنید.



شارژ کردن با شارژر

کابل USB را به آداپتور برق USB متصل کرده و سپس انتهای کابل USB را به جک چند منظوره وصل نمایید.

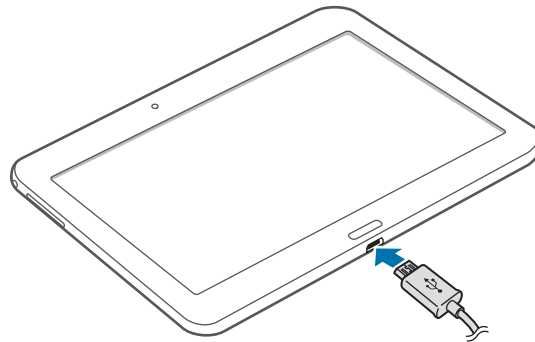

اتصال نادرست شارژر می تواند باعث آسیب رساندن جدی به دستگاه شود. هرگونه صدمه ناشی از استفاده نادرست مشمول ضمانت نمی شود.



- وقتی دستگاه در حال شارژ شدن است، می توانید از آن استفاده کنید، اما ممکن است شارژ شدن کامل باتری، مدت زمان بیشتری طول بکشد.
- اگر هنگام شارژ شدن دستگاه تامین برق با ناپایداری مواجه شد، صفحه لمسی ممکن است کار نکند. در صورت بروز این مشکل، شارژر را از دستگاه جدا کنید.
- هنگام شارژ کردن، ممکن است دستگاه گرم شود. این وضعیت عادی است و نباید تأثیری بر طول عمر یا کارکرد دستگاه شما داشته باشد. اگر باتری بیشتر از حد معمول گرم شد، ممکن است شارژر، شارژ کردن را متوقف کند.
- اگر دستگاه شما درست شارژ نمی شود، دستگاه و شارژر خود را به مرکز خدمات سامسونگ ببرید.



پس از اینکه به دقت شارژ کردید، دستگاه را از شارژر جدا کنید. ابتدا شارژر را از دستگاه جدا کرده و سپس از سوکت برق جدا کنید.



برای صرفه جویی در مصرف برق، وقتی شارژر استفاده نمی شود آن را از برق در بیاورید. شارژر دکمه خاموش، روشن ندارد پس باید وقتی در حال استفاده نیست برای جلوگیری از اتلاف انرژی برق، آن را از سوکت برق جدا کنید. شارژر باید درحین شارژ نزدیک به سوکت برق قرار گرفته و به راحتی قابل دسترس باشد.

بررسی وضعیت شارژ باتری

وقتی هنگام خاموش بودن دستگاه، باتری را شارژ می کنید، نمادهای زیر وضعیت فعلی شارژ باتری را نشان می دهند:



کامل شارژ شده است



در حال شارژ

کاهش مصرف باتری

دستگاه شما گزینه هایی را برای صرفه جویی در نیروی باتری ارائه می دهد. با سفارشی سازی این گزینه ها و غیرفعال کردن قابلیت های پس زمینه، می توانید در فاصله بین شارژها، مدت بیشتری از دستگاه استفاده کنید:

- هنگامی که از دستگاه استفاده نمی کنید با فشار دادن دکمه روشن-خاموش، به حالت خواب جابجا شوید.
- برنامه های غیرضروری را با استفاده از مدیر برنامه ببندید.
- ویژگی بلوتوث را غیرفعال کنید.
- ویژگی Wi-Fi را غیر فعال کنید.
- هنگام سازی خودکار برنامه ها را غیرفعال کنید.
- مدت زمان نور پس زمینه را کاهش دهید.
- نور صفحه نمایش را کم کنید.

وارد کردن کارت حافظه

دستگاه شما از کارت های حافظه تا حداکثر ۶۴ گیگابایت پشتیبانی می کند. بسته به سازنده و نوع کارت حافظه، بعضی از کارت های حافظه ممکن است با دستگاه شما سازگار نباشند.



- بعضی کارت های حافظه ممکن است کاملاً با دستگاه سازگار نباشند. استفاده از کارت ناسازگار ممکن است موجب آسیب دیدن دستگاه شما یا کارت حافظه شود یا می تواند داده های ذخیره شده در کارت را مخدوش کند.

- هنگام وارد کردن کارت حافظه، مراقب باشید که سمت راست آن به بالا باشد.



- این دستگاه از سیستم فایل نوع FAT و exFAT برای کارت های حافظه پشتیبانی می کند. اگر کارت حافظه فرمت شده ای با ساختار فایل متفاوتی نصب کنید، دستگاه از شما می خواهد کارت حافظه را دوباره فرمت کنید.

- نوشتن و پاک کردن مداوم داده ها روی کارت های حافظه، طول عمر آنها را کوتاه خواهد کرد.

- هنگام نصب کردن کارت حافظه در دستگاه، فهرست راهنمای فایل های کارت حافظه در پوشه **SD card** نمایش داده می شود.

۱ درپوش شکاف کارت حافظه را باز کنید.

۲ کارت حافظه را در حالی که پوشش طلایی رنگ آن رو به پایین قرار دارد، وارد کنید.

۳ کارت حافظه را درون شکاف فشار دهید تا در جای خود محکم شود.

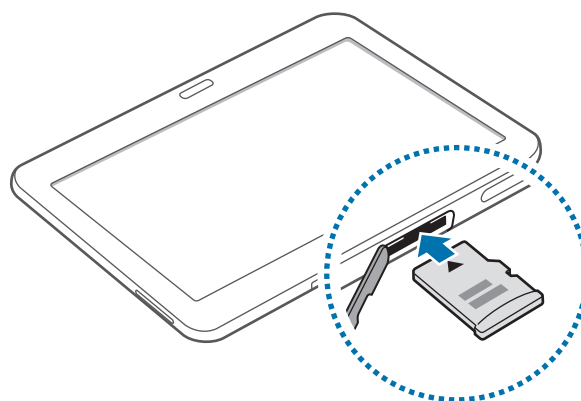

۴ درپوش شیار کارت حافظه را ببندید.

بیرون آوردن کارت حافظه

پیش از بیرون آوردن کارت حافظه، برای بیرون آوردن ایمن، ابتدا آن را از نصب خارج کنید. در صفحه اصلی، روی  ← تنظیمات ← اصلی ← محل ذخیره ← جدا کردن کارت حافظه ضربه بزنید.

۱ درپوش شکاف کارت حافظه را باز کنید.

۲ کارت حافظه را فشار دهید تا کارت از دستگاه آزاد شود، و سپس آن را بیرون بکشید.

۳ درپوش شیار کارت حافظه را ببندید.

هنگام انتقال اطلاعات یا دسترسی دستگاه، کارت حافظه را خارج نکنید. انجام این کار باعث از دست رفتن یا مخدوش شدن داده یا آسیب دیدن کارت حافظه یا دستگاه می شود. سامسونگ در قبال از دست رفتن ها شامل از دست رفتن داده ها در اثر استفاده نادرست از کارت های حافظه آسیب دیده نیست.



فرمت کردن کارت حافظه

کارت حافظه فرمت شده با رایانه ممکن است با این دستگاه سازگار نباشد. کارت حافظه را روی دستگاه فرمت کنید. در صفحه اصلی، روی  ← تنظیمات ← اصلی ← محل ذخیره ← فرمت کردن کارت حافظه ← فرمت کردن کارت SD ← حذف همه ضربه بزنید.

قبل از فرمت کردن کارت حافظه، تهیه نسخه های پشتیبان از تمام اطلاعات مهم ذخیره شده بر روی دستگاه را فراموش نکنید. ضمانت سازنده شامل از دست رفتن اطلاعات به دلیل اقدامات کاربر، نمی شود.



روشن و خاموش کردن دستگاه

هنگام روشن کردن دستگاه برای اولین بار، برای راه اندازی دستگاه، دستورالعمل های روی صفحه را دنبال کنید. دکمه روشن-خاموش را فشار داده و چند ثانیه نگه دارید تا دستگاه روشن شود.

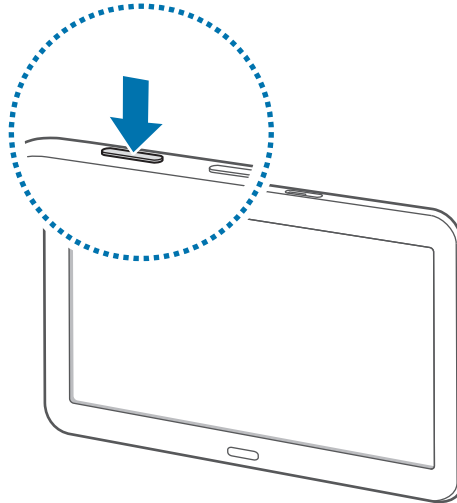

- وقتی در مناطقی هستید که استفاده از دستگاه های بی سیم ممنوع است، مانند هواپیماها و بیمارستان ها، از همه هشدارها و دستورات نصب شده توسط کارکنان مجاز پیروی کنید.
- دکمه روشن-خاموش را فشار داده و نگه دارید و روی **حالت پرواز** ضربه بزنید تا ویژگی های بی سیم را غیرفعال کنید.

برای خاموش کردن دستگاه، دکمه روشن-خاموش را فشار داده و نگه دارید و روی **خاموش کردن** ضربه بزنید.

نگه داشتن دستگاه

قسمت آنتن را با دست یا اشیاء دیگر نپوشانید. این کار ممکن است باعث ایجاد مشکلات اتصال یا خالی شدن باتری شود.

قفل کردن یا باز کردن قفل دستگاه

وقتی دستگاه در حال استفاده نیست، آن را قفل کنید تا از عملکرد ناخواسته جلوگیری شود. فشار دادن دکمه روشن-خاموش، صفحه را خاموش می کند و دستگاه را در حالت قفل قرار می دهد. در صورتی که برای مدت مشخصی از دستگاه استفاده نشود، بطور خودکار قفل می شود.

برای باز کردن قفل دستگاه، وقتی صفحه لمسی خاموش شده است، دکمه روشن-خاموش یا دکمه صفحه اصلی را فشار دهید، به جایی روی صفحه ضربه بزنید و سپس انگشت تان خود را در یک جهت سریع روی صفحه بکشید.

تنظیم میزان صدا

دکمه تنظیم صدا را به چپ یا راست فشار دهید تا صدای زنگ تماس را میزان کنید یا صدای موسیقی هنگام پخش موسیقی یا فیلم را میزان کنید.

تغییر به حالت سکوت

از یکی از روشهای زیر استفاده کنید:





- دکمه تنظیم صدا را به سمت چپ فشار داده و نگه دارید تا به حالت سکوت تغییر حالت دهید.
- دکمه روشن-خاموش را فشار داده و نگه دارید و سپس روی **حالت سکوت** یا **لرزش** ضربه بزنید.
- پانل اعلان ها را از بالای صفحه باز کنید و سپس روی **صدا** یا **لرزش** ضربه بزنید.

مقدمات

نمادهای نشانگر



نمادهایی که در بالای صفحه نشان داده می شوند اطلاعاتی درباره وضعیت دستگاه ارایه می کنند. رایج ترین نمادها در جدول زیر فهرست شده اند.

نماد	معنا
	سیگنال وجود ندارد
	شدت سیگنال
	رومینگ (خارج از منطقه معمول سرویس)
	شبکه GPRS متصل شد
	شبکه EDGE متصل شد
	شبکه UMTS متصل شد
	به شبکه HSDPA وصل شد
	شبکه HSPA+ متصل شد
	Wi-Fi متصل شد
	ویژگی بلوتوث فعال شد
	GPS فعال شد
	تماس در حال انجام
	تماس بی پاسخ
	همگام شده با وب
	به رایانه متصل شد
	سیم کارت یا USIM کارت موجود نیست
	پیام متنی یا چندرسانه ای جدید
	هشدار فعال شد

نماد	معنا
	حالت بی صدا فعال شد
	حالت لرزاننده فعال شد
	حالت پرواز فعال شد
	خطا رخ داد یا توجه لازم است
	باتری ضعیف است

استفاده از صفحه لمسی

در صفحه لمسی فقط از انگشت استفاده کنید.

- اجازه ندهید صفحه لمسی با دستگاه های برقی دیگر تماس داشته باشد. تخلیه الکترونیکی ممکن است موجب از کار افتادن صفحه لمسی شود. 
- برای جلوگیری از آسیب دیدن صفحه لمسی، به آن با اشیاء تیز ضربه نزنید یا با نوک انگشتان به آن فشار زیادی وارد نکنید.
- دستگاه ممکن است ورودی های لمسی که از طریق لبه های صفحه که خارج از محیط ورود لمسی است، وارد شود را شناسایی نکند. 
- قرار دادن صفحه لمسی در وضعیت آماده به کار برای مدت طولانی ممکن است باعث ایجاد پس تصویر (سیاه شدن صفحه) یا تصویر سایه دار شود. وقتی از دستگاه استفاده نمی کنید صفحه لمسی را خاموش کنید.

اشاره های انگشت

ضربه زدن

برای باز کردن یک برنامه، برای انتخاب موردی از فهرست، برای فشار دادن دکمه روی صفحه، یا برای وارد کردن یک نویسه از صفحه کلید روی صفحه، با انگشت به آن ضربه بزنید.

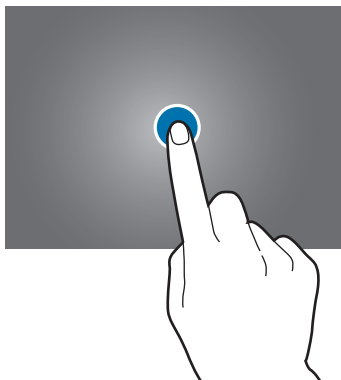

ضربه زدن و نگه داشتن

یک مورد را بیش از ۲ ثانیه ضربه بزنید و نگه دارید تا به گزینه های موجود دسترسی پیدا کنید.

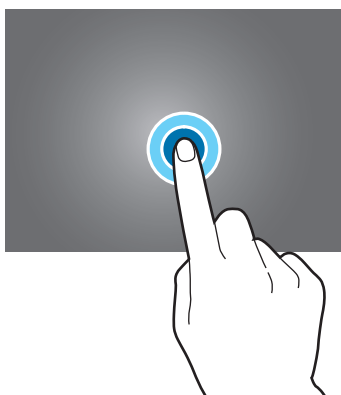

کشیدن

برای جابجایی یک نماد، تصویر کوچک یا پیش نمایش یک مکان جدید، به آن ضربه زده و نگه دارید و آن را به موقعیت مقصد بکشید.

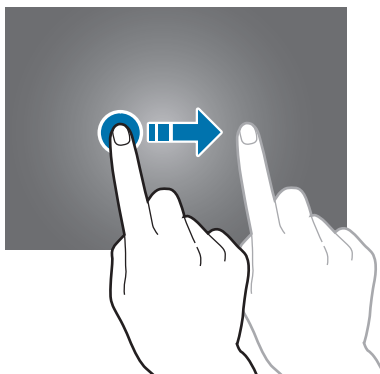

دو ضربه زدن

روی صفحه وب یا تصویر دو ضربه بزنید تا بخشی از آن بزرگنمایی شود. دوباره دو ضربه بزنید تا به حالت قبلی بازگردد.

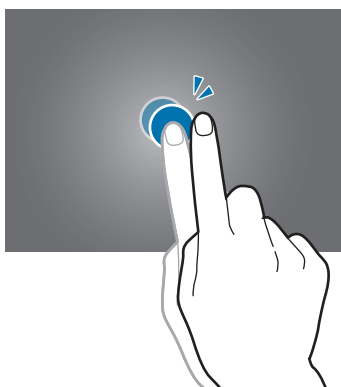

حرکت سریع دست

در صفحه اصلی یا صفحه برنامه ها برای مشاهده یک پانل دیگر، دست را سریع به چپ یا راست ببرید. برای حرکت در صفحه وب یا یک لیست مانند مخاطبین، به بالا یا پایین سریع حرکت دهید.

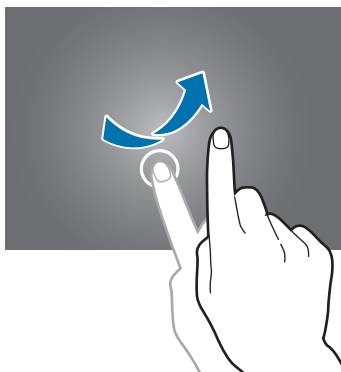

مشت کردن دست

روی صفحه وب، نقشه یا تصویر انگشت ها را (از هم) دور کنید تا بخشی از آن بزرگنمایی شود. انگشت ها را به هم نزدیک کنید تا کوچکنمایی شود.

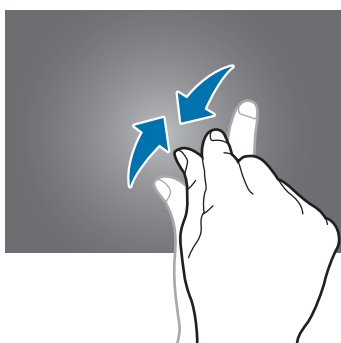

چرخاندن صفحه

بسیاری از برنامه ها اجازه نمایش در جهت افقی یا عمودی را می دهند. چرخاندن دستگاه باعث می شود تا صفحه نمایش بطور خودکار تراز شود تا در جهت جدید صفحه بگنجد.

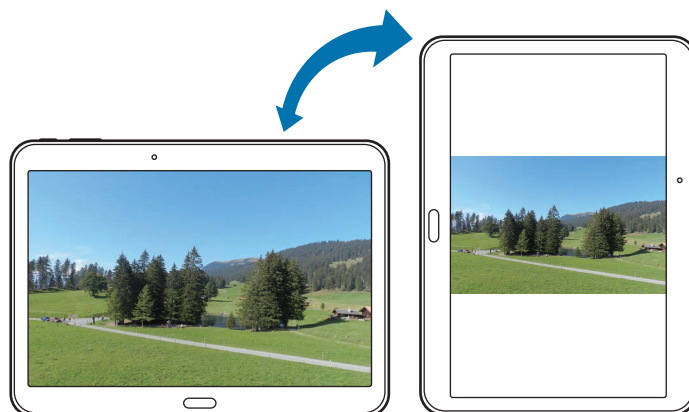

برای جلوگیری از چرخش خودکار صفحه نمایش، پانل اعلان ها را باز کنید و **چرخش صفحه** را از انتخاب خارج کنید.

- بعضی برنامه ها اجازه چرخش صفحه را نمی دهند.
- بعضی برنامه ها بسته به جهت صفحه نمایش، صفحه متفاوتی را نشان می دهند.



حرکت کف دست

از حرکت کف دست برای کنترل دستگاه با استفاده از لمس، استفاده کنید.

قبل از استفاده از حرکات، مطمئن شوید که ویژگی حرکت کف دست فعال شده است. در صفحه اصلی، روی  ← تنظیمات ← کنترل ها ← حرکت کف دست ضربه بزنید و سپس کلید حرکت کف دست را به سمت راست بکشید.

جارو کردن

برای ضبط تصویر صفحه، دست خود را روی صفحه جارو کنید. تصویر در گالری ← **Screenshots** ذخیره می شود. هنگام استفاده از بعضی از برنامه های کاربردی، ضبط تصویر صفحه ممکن نیست.

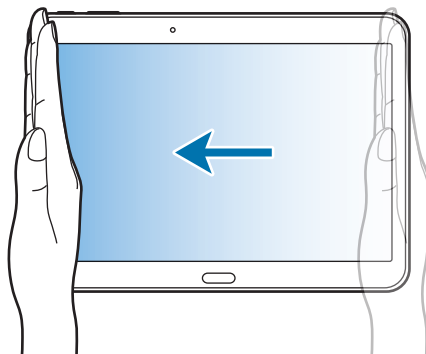

پوشاندن

صفحه را با کف دست بپوشانید تا پخش رسانه متوقف شود.

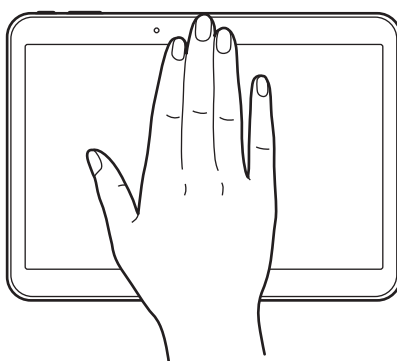

استفاده از چند پنجره ای

از این ویژگی برای اجرای چند برنامه در صفحه به طور همزمان استفاده کنید.

- فقط برنامه های روی سینی چند پنجره می توانند اجرا شوند.
- این ویژگی ممکن است بسته به ارائه دهنده سرویس یا منطقه شما، موجود نباشد.



برای استفاده از چند پنجره، در صفحه اصلی روی  تنظیمات ← دستگاه ← چند پنجره ضربه بزنید و سپس کلید چند پنجره را به سمت راست بکشید.

استفاده از یک صفحه تفکیکی چند پنجره ای

از این ویژگی برای اجرای برنامه ها در صفحه تقسیم شده استفاده کنید.

اجرای برنامه ها در یک صفحه تفکیکی چند پنجره ای

۱ انگشت خود را از لبه سمت راست صفحه به سمت وسط صفحه بکشید. همچنین می توانید روی  ضربه زده و نگه دارید.

سینی چند پنجره ای در سمت راست صفحه ظاهر می شود.

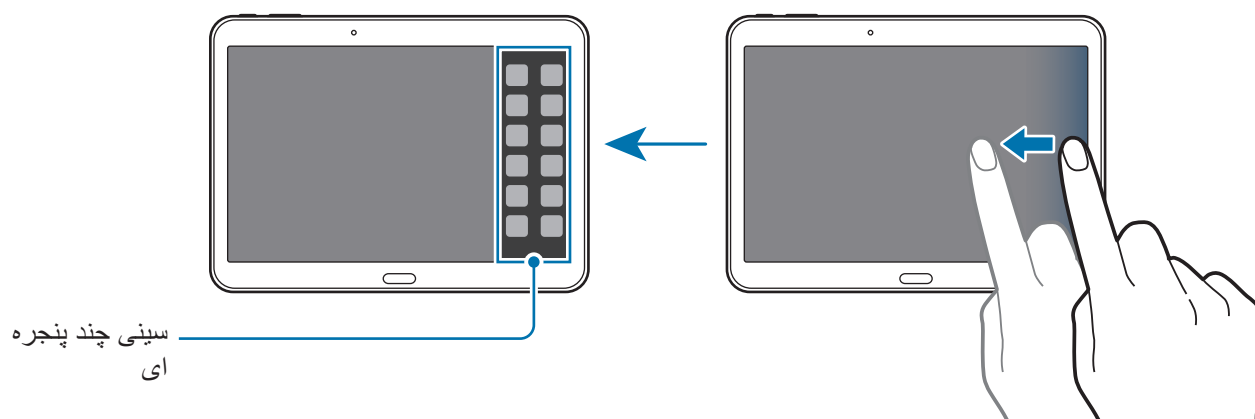

۲ روی یک نماد برنامه در سینی چند پنجره ای ضربه زده و نگه دارید و سپس آن را به صفحه بکشید. هنگامی که صفحه آبی شد، نماد برنامه را رها کنید.

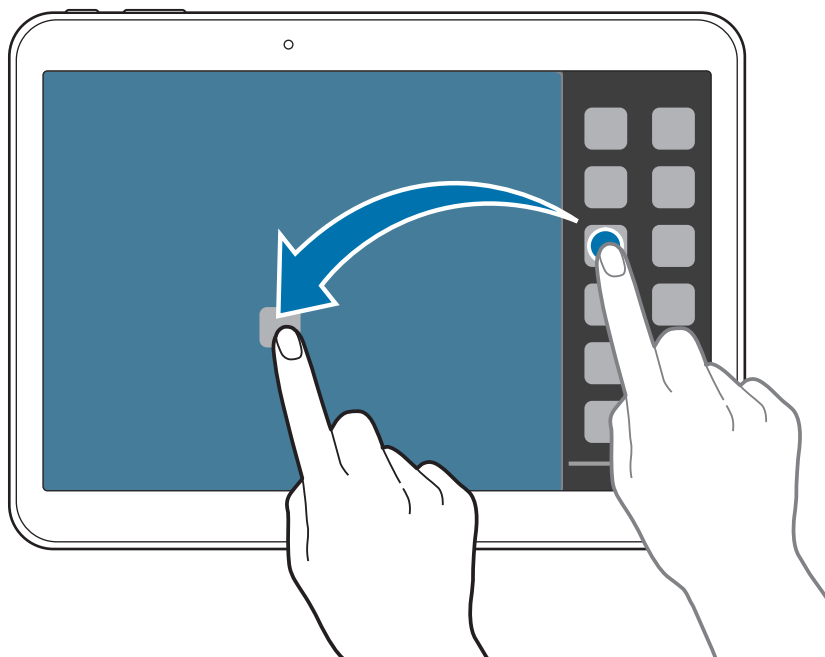

۳ روی یک نماد برنامه در سینی چند پنجره ای ضربه زده و نگه دارید و سپس آن را به مکان جدید بکشید.

اشتراک گذاری محتوا بین برنامه ها

به راحتی می توانید محتوای خود را با کشیدن و رها کردن، بین برنامه‌هایی نظیر ایمیل و اینترنت به اشتراک بگذارید.



بعضی از برنامه ها از این ویژگی پشتیبانی نمی کنند.

۱ ایمیل و اینترنت را در یک صفحه تفکیکی چند پنجره ای اجرا کنید.

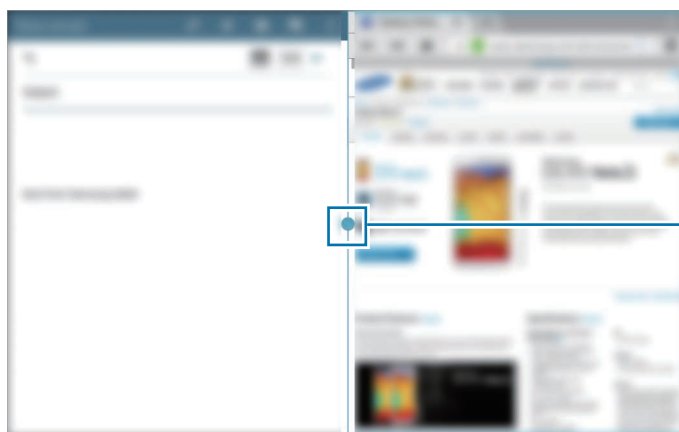





دسترسی به گزینه های
چند پنجره ای

۲ روی دایره بین پنجره های برنامه ضربه بزنید و سپس روی  ضربه بزنید.



برای دسترسی به گزینه های زیر، روی دایره بین پنجره های برنامه ضربه بزنید:

-  : مکان ها را بین برنامه های چند پنجره ای جابجا کنید.
-  : گزینه هایی نظیر تصاویر، متن یا پیوندها را با کشیدن و رها کردن آنها، به سادگی بین برنامه ها به اشتراک بگذارید.
-  : پنجره را به حداکثر برسانید.
-  : برنامه را ببندید.

۳ روی یک گزینه در پنجره اینترنت ضربه زده و نگه دارید و آن را به محلی در پنجره ایمیل بکشید.

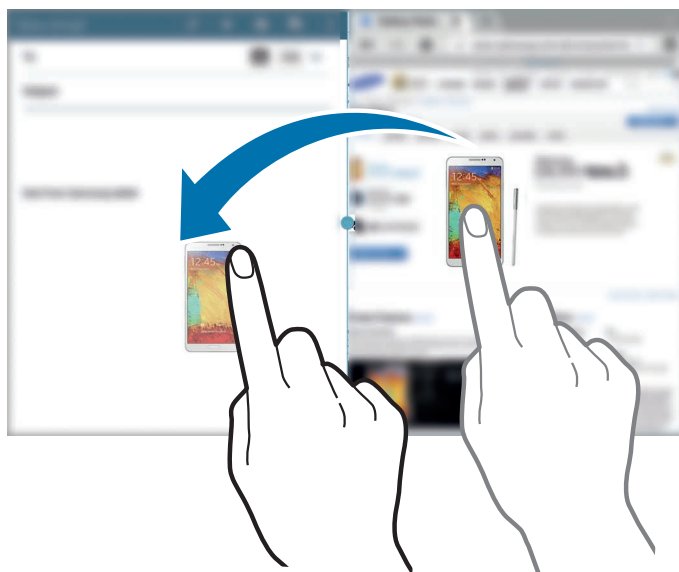

اعلان ها

نمادهای اعلان در نوار وضعیت در بالای صفحه ظاهر می شوند تا تماس های از دست رفته، پیام های جدید، رویدادهای تقویم، وضعیت دستگاه و غیره را گزارش می دهند. برای باز کردن پانل اعلان ها، آن را از نوار وضعیت گرفته و به پایین بکشید. برای مشاهده هشدار اضافی، لیست را بگردید. برای بستن پانل اعلان ها، نوار را از پایین صفحه به سمت بالا بکشید.



از پانل اعلان ها می توانید تنظیمات فعلی دستگاه را مشاهده کنید. برای استفاده از گزینه های زیر، از نوار وضعیت به سمت پایین بکشید و سپس روی  ضربه بزنید:

- **Wi-Fi:** ویژگی Wi-Fi را فعال یا غیرفعال کنید.
- **مکان:** ویژگی GPS را فعال یا غیرفعال کنید.
- **صدا:** فعال کردن یا غیرفعال کردن حالت سکوت. در حالت سکوت می توانید دستگاه خود را بلرزانید یا بی صدا کنید.
- **چرخش صفحه:** هنگام چرخاندن دستگاه، به رابط اجازه چرخش را بدهید یا از چرخش آن جلوگیری کنید.
- **بلوتوث:** ویژگی بلوتوث را فعال یا غیرفعال کنید.
- **داده تلفن همراه:** قابلیت اتصال داده را فعال یا غیرفعال کنید.

- **پنجره چندگانه:** دستگاه را برای استفاده از چند پنجره تنظیم کنید.
- **Wi-Fi نقطه اتصال:** ویژگی تنظیم محدوده Wi-Fi را فعال یا غیرفعال کنید.
- **Screen Mirroring:** ویژگی Screen Mirroring را فعال یا غیرفعال کنید.
- **همگامسازی:** همگامسازی خودکار برنامه های کاربردی را فعال یا غیرفعال کنید.
- **پایداری هوشمند:** ویژگی پایداری هوشمند را فعال یا غیرفعال کنید.
- **صرفه جویی انرژی:** حالت ذخیره نیرو را فعال یا غیرفعال کنید.
- **حالت انسداد:** حالت مسدود کردن را فعال یا غیرفعال کنید. در حالت مسدود کردن، دستگاه اعلان ها را مسدود می کند. برای انتخاب اینکه کدام اعلان ها مسدود شوند، روی **تنظیمات** ← **دستگاه** ← **حالت انسداد ضربه** بزنید.
- **حالت پرواز:** حالت پرواز را فعال یا غیرفعال کنید.



گزینه های موجود ممکن است بسته به ناحیه یا ارائه دهنده سرویس شما، فرق کند.

برای مرتب سازی مجدد گزینه های پانل اعلان ها، پانل اعلان ها را باز کنید، روی  ←  ضربه بزنید، روی یک مورد ضربه زده و نگه دارید و سپس آن را به موقعیت دیگری بکشید.

صفحه اصلی

صفحه اصلی نقطه شروع برای دسترسی به همه ویژگی های دستگاه است. همه نمادهای نشانگر، ویجت ها، میانبرها به برنامه ها و غیره را نشان می دهد.

صفحه اصلی می تواند چندین پانل داشته باشد. برای مشاهده پانل های دیگر، به چپ یا راست بروید.

سازمان دهی مجدد موارد

افزودن نماد یک برنامه

در صفحه اصلی، روی  ضربه زده، روی نماد برنامه ضربه و نگه دارید و سپس آن را به پیش نمایش پانل بکشید.

انتقال یک مورد

روی مورد ضربه زده و نگه دارید و آن را به مکان جدید بکشید. برای انتقال به یک پانل دیگر، آن را به گوشه صفحه بکشید.

حذف یک مورد

روی یک مورد ضربه بزنید و نگه دارید و به سمت سطل آشغال که در بالای صفحه اصلی ظاهر می شود، بکشید. پس از قرمز شدن سطل آشغال، آن را رها کنید.

مرتب کردن پانل ها

افزودن یک پانل جدید

روی صفحه انگشت ها را به هم نزدیک کنید و روی  ضربه بزنید.

انتقال پانل

روی صفحه انگشت ها را به هم نزدیک کنید، روی پانل نمایش پانل ضربه زده و نگه دارید و سپس آن را به مکان جدید بکشید.

حذف پانل

انگشت ها را روی صفحه به هم نزدیک کنید، روی پانل نمایش ضربه زده و نگه دارید و سپس آن را به سطل زباله در بالای صفحه بکشید.

تنظیم کاغذ دیواری

یک تصویر یا عکس ذخیره شده در دستگاه را به عنوان کاغذ دیواری صفحه اصلی تنظیم کنید.

در صفحه اصلی، روی ناحیه خالی ضربه زده و نگه دارید، روی **تنظیم تصویر پس زمینه** ← **صفحه اصلی** ضربه بزنید و سپس یکی از موارد زیر را انتخاب کنید:

- **گالری:** عکسهای گرفته شده توسط دوربین دستگاه یا تصاویر دانلود شده از اینترنت را تعیین کنید.
 - **تصاویر زمینه زنده:** تصاویر متحرک ببینید.
 - **عکس ها:** تصاویر داخل **عکس ها** را مشاهده کنید.
 - **کاغذ دیواری:** تصاویر کاغذ دیواری را مشاهده کنید.
- یک تصویر را انتخاب کنید، اندازه کادر آن را در صورت لزوم تغییر دهید و سپس کاغذ دیواری آن را تنظیم نمایید.

استفاده از ویجت ها

ویجتها برنامه های کاربردی کوچکی هستند که عملکردهای آسان و اطلاعات را در صفحه اصلی شما فراهم می کنند. برای استفاده از آنها، ویجت ها را از پانل ویجت به صفحه اصلی اضافه کنید.

- برخی از ویجت ها به خدمات وب وصل می شوند. استفاده از ویجت مبتنی بر وب ممکن است هزینه های جانبی در بر داشته باشد.
- ویجت های موجود ممکن است بسته به منطقه یا ارائه دهنده خدمات شما متفاوت باشند.



در صفحه اصلی، روی  **ویجت ها** ضربه بزنید. در پانل ویجت ها به چپ یا راست بروید، و سپس یک ویجت را ضربه بزنید و نگه دارید تا به صفحه اصلی اضافه کنید. آن را در محل مورد نظر قرار دهید، اندازه آن را در صورت لزوم با کشیدن فریم تنظیم کنید و سپس در یک نقطه دلخواه روی صفحه ضربه بزنید تا محل ویجت ذخیره شود.

صفحه برنامه ها

صفحه برنامه ها، نمادهایی را برای همه برنامه ها شامل برنامه های جدید نصب شده نشان می دهد. در صفحه اصلی، روی  ضربه بزنید تا صفحه برنامه ها باز شود. برای مشاهده پانل های دیگر، به چپ یا راست بروید.

مرتب کردن برنامه ها

این قابلیت فقط در نمای شبکه سفارشی در دسترس است. روی  **ویرایش** ضربه بزنید و روی برنامه ضربه زده و نگه دارید و سپس آن را به مکان جدید بکشید. برای انتقال به یک پانل دیگر، آن را به گوشه صفحه بکشید.

مرتب کردن با کمک پوشه

برای راحتی بیشتر، برنامه های مرتبط را در یک پوشه قرار دهید. روی  **ویرایش** ضربه بزنید و روی یک برنامه ضربه زده و نگه دارید و سپس آن را به **ایجاد پوشه** بکشید. یک نام پوشه وارد کرده و سپس روی **تایید** ضربه بزنید. برنامه های مرتبط را با کشیدن آنها در یک پوشه جدید قرار دهید و سپس روی **ثبت** ضربه بزنید تا این چینش ذخیره سازی شود.

مرتب کردن پانل ها

روی صفحه انگشت ها را به هم نزدیک کنید، روی پیش نمایش پانل ضربه زده و نگه دارید و سپس آن را به مکان جدید بکشید.

نصب برنامه های کاربردی

از فروشگاه های برنامه کاربردی مانند **Samsung Apps** برای دانلود و نصب برنامه ها استفاده کنید.

لغو نصب برنامه

روی  ← **حذف/غیرفعال کردن برنامه ها** ضربه بزنید و سپس یک برنامه را برای حذف شدن، انتخاب کنید.

برنامه های پیش فرض که همراه دستگاه هستند را نمی توان از نصب خارج کرد.



غیرفعال کردن برنامه ها

روی  ← **حذف/غیرفعال کردن برنامه ها** ضربه بزنید و سپس یک برنامه را برای غیرفعال کردن، انتخاب کنید.

برای فعال سازی برنامه ها در صفحه برنامه ها روی  ← **نمایش برنامه های غیرفعال** ضربه بزنید، برنامه ها را انتخاب کنید و سپس روی **انجام شد** ضربه بزنید.

• برنامه های دانلود شده و برخی از برنامه های پیش فرض که همراه دستگاه هستند را نمی توان از غیرفعال کرد.



• هنگامی که از این ویژگی استفاده می کنید، برنامه های غیرفعال از صفحه برنامه ها ناپدید می شوند ولی باز هم در دستگاه ذخیره می شوند.

استفاده از برنامه ها

این دستگاه می تواند انواع مختلف برنامه از رسانه تا برنامه های اینترنت را اجرا کند.

باز کردن برنامه

در صفحه اصلی یا صفحه برنامه ها یک نماد برنامه را انتخاب کنید تا باز شود.

برخی از برنامه ها در پوشه ها گروه بندی شده اند. روی یک پوشه ضربه بزنید و سپس روی یک برنامه برای باز شدن، ضربه بزنید.





باز کردن برنامه های که به تازگی استفاده کرده اید

روی  ضربه بزنید تا فهرستی از برنامه های اخیر باز شود.

یک نماد برنامه را انتخاب کنید تا متن خبر باز شود.

بستن برنامه

برنامه های بدون استفاده را ببندید تا در مصرف باتری صرفه جویی شود و کارایی دستگاه حفظ شود.

روی  ← مدیر کارها و سپس پایان در کنار برنامه ضربه بزنید تا بسته شود. برای بستن همه برنامه های در حال اجرا، روی پایان همه ضربه بزنید. همچنین می توانید روی  ← بستن همه ضربه بزنید.

راهنما

به اطلاعات راهنما دسترسی پیدا کنید تا درباره نحوه استفاده از دستگاه و برنامه های کاربردی یا پیکربندی تنظیمات مهم اطلاع پیدا کنید.

در صفحه برنامه ها روی راهنما ضربه بزنید. یک مقوله را برای مشاهده نکات مهم آن انتخاب کنید.

برای مرتب کردن دسته ها به ترتیب الفباء، روی  ضربه بزنید.

برای جستجوی کلید واژه ها، روی  ضربه بزنید.

وارد کردن متن

از صفحه کلید سامسونگ یا ویژگی ورود صوتی برای وارد کردن متن استفاده کنید.

ورود متن در بعضی از زبان ها پشتیبانی نمی شود. برای وارد کردن متن، باید زبان ورودی را به یکی از زبان های پشتیبانی شده تغییر دهید.



تغییر نوع صفحه کلید

روی هر یک از فیلدهای متن ضربه بزنید، پانل اعلان ها را باز کنید، روی انتخاب روش ورودی ضربه بزنید و سپس نوع صفحه کلید مورد استفاده را انتخاب کنید.

استفاده از صفحه کلید سامسونگ

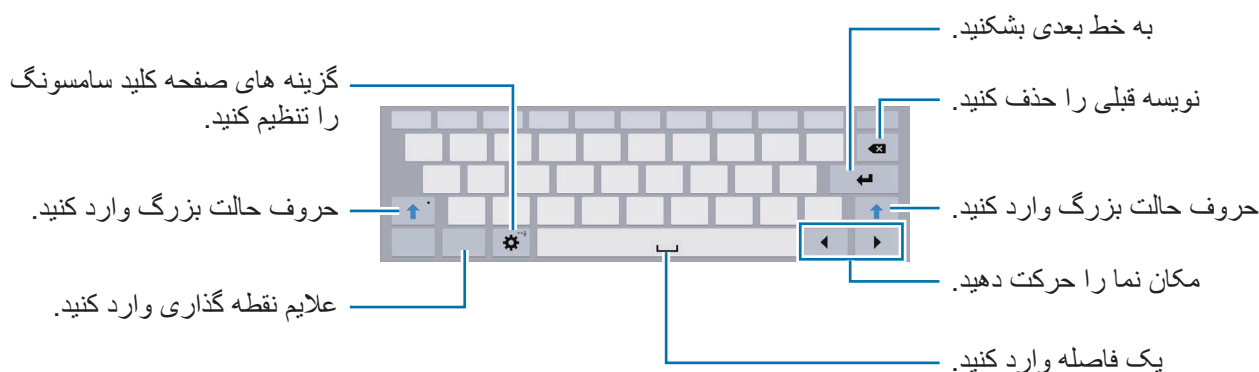

وارد کردن حروف بزرگ

قبل از نوشتن نویسه، روی ضربه بزنید. برای اینکه همه حروف بزرگ باشد، دوبار به آن ضربه بزنید.

تغییر نوع صفحه کلید



برای تغییر دادن نوع صفحه کلید، روی ضربه زده و نگه دارید و سپس روی ضربه بزنید.

در صفحه کلید شناور، روی ضربه زده و نگه دارید و صفحه کلید شناور را به موقعیت دیگری جابجا کنید.

تغییر زبان صفحه کلید

زبان ها را به صفحه کلید اضافه کرده و سپس برای تغییر دادن صفحه کلیدهای زبان، کلید فاصله را به چپ یا راست حرکت دهید.

دستخط

روی  ضربه زده و نگه دارید، روی  ضربه بزنید و سپس یک واژه را با انگشت بنویسید. واژه های پیشنهادی به محض نوشتن نویسه ها ظاهر می شوند. یک واژه پیشنهادی را انتخاب کنید.

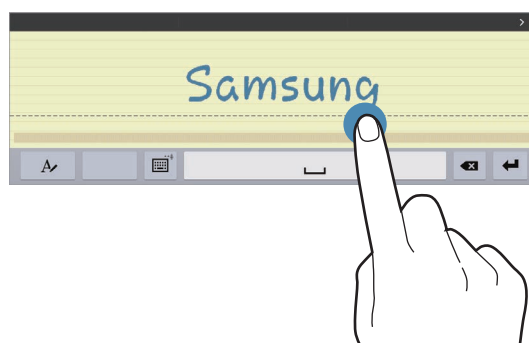

این ویژگی ممکن است بسته به ارائه دهنده سرویس یا منطقه شما، موجود نباشد.







وارد کردن متن از طریق صدا

ویژگی ورودی صوتی را فعال کنید و سپس آن را در میکروفون بگویید. دستگاه آنچه شما می گوئید را نمایش می دهد.

اگر دستگاه واژه های شما را تشخیص ندهد، روی نوشته زیرخط دار ضربه بزنید و سپس یک واژه جایگزین یا عبارت را از لیست پایین بازشو انتخاب کنید.

برای تغییر زبان یا افزودن زبان برای تشخیص صدا، روی زبان فعلی ضربه بزنید.

کپی کردن و جای گذاری

روی متن ضربه زده و نگه دارید، یا  یا  را بکشید تا متن کمتر یا بیشتری انتخاب کنید و سپس روی  کپی ضربه بزنید تا کپی شود یا روی  برش ضربه بزنید تا بریده شود. متن انتخاب شده در کلیپ بورد کپی می شود.

برای چسباندن در فیلد ورودی متن، روی مکان نما در نقطه ای که می خواهید متن وارد شود، ضربه بزنید و نگه دارید و سپس روی **الحاق** ضربه بزنید.

اتصال به یک شبکه Wi-Fi

دستگاه را به یک شبکه Wi-Fi وصل کنید تا از اینترنت استفاده کنید یا فایل‌های رسانه ای را با سایر دستگاه ها به اشتراک بگذارید. (صفحه ۹۴)

روشن و خاموش کردن Wi-Fi

پانل اعلان ها را باز کنید و سپس روی **Wi-Fi** ضربه بزنید تا فعال یا غیرفعال شود.



- دستگاه شما از فرکانس ناهماهنگ استفاده می کند و برای استفاده در همه کشورهای اروپایی در نظر گرفته شده است. WLAN را می توان در سراسر اتحادیه اروپا بدون محدودیت در فضاهای داخلی به کار برد، ولی نمی توان آن را در فضاهای بیرونی به کار برد.
- وقتی استفاده نمی شود، Wi-Fi را خاموش کنید تا در مصرف باتری صرفه جویی شود.

پیوستن به شبکه های Wi-Fi

در صفحه برنامه ها، روی **تنظیمات** ← **اتصالات** ← **Wi-Fi** ضربه بزنید و سپس کلید **Wi-Fi** را به سمت راست بکشید.

از فهرست شبکه های شناسایی شده Wi-Fi یک شبکه را انتخاب کنید در صورت لزوم کلمه عبور را وارد کنید و سپس روی **اتصال** ضربه بزنید. شبکه هایی که به کلمه عبور نیاز دارند، با نماد قفل ظاهر می شوند. پس از اینکه دستگاه به شبکه Wi-Fi وصل شد، دستگاه بطور خودکار، هر زمان که شبکه در دسترس بود به آن وصل خواهد شد.

افزودن شبکه های Wi-Fi

گر شبکه دلخواه شما در فهرست شبکه ها ظاهر نشد، روی **افزودن شبکه Wi-Fi** در پایین فهرست شبکه ها ضربه بزنید. نام شبکه را در **شبکه SSID** وارد کنید، نوع امنیت را انتخاب کنید و اگر شبکه باز نیست، رمز را وارد کنید و سپس روی **اتصال** ضربه بزنید.

فراموش کردن شبکه های Wi-Fi

هر شبکه ای که یکبار هم استفاده شود شامل شبکه فعلی، را می توان فراموش کرد تا دستگاه بطور خودکار به آن وصل نشود. شبکه را از لیست شبکه ها انتخاب کنید و روی **فراموش کن** ضربه بزنید.

تنظیم اشتراک ها

برنامه های Google مانند فروشگاه Play به اشتراک Google نیاز دارند، و Samsung Apps به اشتراک سامسونگ نیاز دارد. اشتراک های Google و سامسونگ ایجاد کنید تا بهترین استفاده را از دستگاه تجربه کنید.

افزودن اشتراک

از دستورالعمل هایی که هنگام باز کردن برنامه Google بدون وارد شدن ظاهر می شود پیروی کنید تا یک اشتراک Google راه اندازی کنید.

برای ورود یا ثبت نام در یک حساب Google، در صفحه برنامه ها روی تنظیمات ← اصلی ← حساب ها ← افزودن حساب ← Google ضربه بزنید. پس از آن، روی جدید ضربه بزنید تا ثبت نام کنید یا روی موجود ضربه بزنید و از دستورالعمل های روی صفحه پیروی کنید تا راه اندازی اشتراک را تکمیل کنید. بر روی دستگاه می توان بیش از یک اشتراک Google استفاده کرد. اشتراک سامسونگ را نیز به همین ترتیب راه اندازی کنید.

حذف اشتراک ها

در صفحه برنامه ها روی تنظیمات ← اصلی ← حساب ها ضربه زده و یک نام اشتراک از قسمت حساب های من انتخاب کنید، اشتراکی که می خواهید حذف کنید را انتخاب نمایید و سپس روی حذف حساب ضربه بزنید.

انتقال فایلها

فایلهای صوتی، فیلم، تصویر یا سایر انواع فایلها را از دستگاه به رایانه و برعکس منتقل کنید.

اتصال با Samsung Kies

Samsung Kies برنامه کامپیوتری است که محتوای مدیا و اطلاعات شخصی شما را بین دستگاه های سامسونگ همگام سازی می کند. آخرین نسخه Samsung Kies را از وب سایت سامسونگ دانلود کنید.

۱ دستگاه خود را با استفاده از کابل USB به رایانه وصل کنید.

Samsung Kies به طور خودکار در رایانه اجرا می شود. اگر Samsung Kies اجرا نشد، روی نماد Samsung Kies در کامپیوتر دو-کلیک کنید.

۲ فایل ها را بین دستگاه خود و رایانه انتقال دهید.

برای کسب اطلاعات بیشتر به راهنمای Samsung Kies مراجعه کنید.

اتصال با Windows Media Player

مطمئن شوید که برنامه Windows Media Player بر روی کامپیوتر شما نصب شده است.

۱ دستگاه خود را با استفاده از کابل USB به رایانه وصل کنید.

۲ برنامه Windows Media Player را باز کرده و فایلهای موسیقی را همگام کنید.

اتصال به عنوان یک دستگاه رسانه

۱ دستگاه خود را با استفاده از کابل USB به رایانه وصل کنید.

۲ پانل اعلان ها را باز کنید، و سپس روی **به عنوان یک دستگاه ذخیره خارجی وصل شده** — **دستگاه رسانه (MTP)** ضربه بزنید.

اگر رایانه از پروتکل انتقال رسانه (MTP) پشتیبانی نمی کند یا درایو مناسب نصب نشده است، روی **دوربین (PTP)** ضربه بزنید.

۳ فایل ها را بین دستگاه خود و رایانه انتقال دهید.

محافظت از دستگاه

با استفاده از ویژگی های امنیتی، از دسترسی و استفاده سایرین به اطلاعات شخصی ذخیره شده در دستگاه جلوگیری کنید. هر وقت بخواهید قفل دستگاه را باز کنید به کد بازکردن قفل احتیاج دارید.

تنظیم یک الگو

در صفحه برنامه ها، روی تنظیمات ← دستگاه ← صفحه قفل ← قفل صفحه ← الگو ضربه بزنید. با اتصال چهار نقطه یا بیشتر یک الگو رسم کنید و سپس دوباره آن را برای تایید رسم کنید. یک PIN پشتیبان مخصوص باز کردن قفل تنظیم کنید تا وقتی الگو را فراموش می کنید، قفل صفحه را باز نمایید.

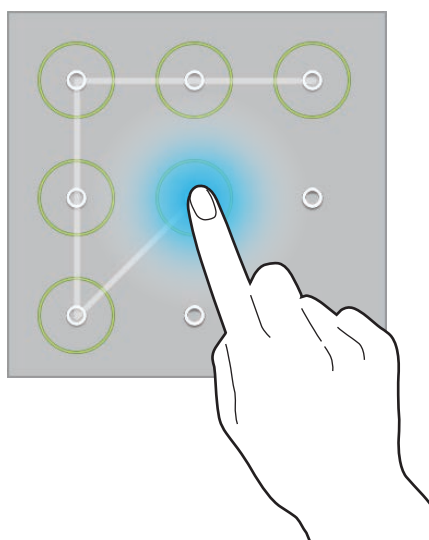

تنظیم یک PIN

در صفحه برنامه ها، روی تنظیمات ← دستگاه ← صفحه قفل ← قفل صفحه ← پین ضربه بزنید. حداقل چهار رقم وارد کنید و سپس کلمه عبور را دوباره برای تایید وارد کنید.

تنظیم کلمه عبور

در صفحه برنامه ها، روی تنظیمات ← دستگاه ← صفحه قفل ← قفل صفحه ← رمز ضربه بزنید. حداقل چهار نویسه شامل عدد و علائم وارد کنید و سپس کلمه عبور را دوباره برای تایید وارد کنید.

باز کردن قفل دستگاه

با فشار دادن دکمه روشن-خاموش یا دکمه صفحه اصلی صفحه را روشن کنید و سپس کد باز کردن را وارد کنید. اگر کد باز کردن قفل را فراموش کردید، دستگاه خود را برای بازنشانی نزد مرکز خدمات سامسونگ ببرید.



ارتقا دستگاه

دستگاه را می توان به آخرین نسخه نرم افزار ارتقا داد.

این ویژگی ممکن است بسته به ارائه دهنده سرویس یا منطقه شما، موجود نباشد.



ارتقا با Samsung Kies

Samsung Kies را اجرا کرده و دستگاه را به رایانه وصل کنید. Samsung Kies بطور خودکار دستگاه را شناسایی کرده و در صورت بودن، به روز رسانی های موجود را در پنجره گفتگو نشان می دهد. در پنجره گفتگو روی دکمه ارتقا کلیک کنید تا ارتقا شروع شود. برای جزییات نحوه ارتقا به راهنمای Samsung Kies مراجعه کنید.



- هنگام ارتقا دستگاه، رایانه را خاموش نکنید یا کابل USB را قطع نکنید.
- هنگام ارتقا دستگاه، دستگاه های رسانه دیگر را به رایانه وصل نکنید. انجام این کار ممکن است باعث تداخل فرآیند به روز رسانی شود.

ارتقا از طریق بی سیم

دستگاه می تواند مستقیماً توسط خدمات (FOTA) firmware-over-the-air میان افزار ارتقا پیدا کند. در صفحه برنامه ها، روی تنظیمات ← اصلی ← درباره دستگاه ← به روزآوری نرم افزار ← اکنون بروز شود ضربه بزنید.

ارتباطات

تلفن

از این برنامه کاربردی برای برقراری یا پاسخگویی تماس استفاده کنید.
در صفحه برنامه ها روی **تلفن** ضربه بزنید.

برقراری تماس

برقراری تماس

از یکی از روشهای زیر استفاده کنید:

- **دستگاه:** با استفاده از صفحه کلید، شماره را وارد کنید، و سپس روی ضربه بزنید .
- **گروه ها:** با استفاده از فهرست مخاطبین گروهی، تماس بگیرید.
- **موارد دلخواه:** با استفاده از فهرست مخاطبین مورد علاقه، تماس بگیرید.
- **مخاطبین:** از فهرست مخاطبین تماس بگیرید.

شماره های شماره گیری سریع

برای شماره های شماره گیری سریع، روی عدد متناظر ضربه بزنید و نگه دارید.

حدس زدن شماره

هنگام ورود شماره روی صفحه کلید، حدس های خودکار روی صفحه ظاهر می شود. برای برقراری تماس یکی را انتخاب کنید.

 Samsung 0100000000 010	010
--	-----

یافتن مخاطبین

نام، شماره تلفن یا آدرسی را وارد کنید تا مخاطب را از لیست مخاطبین پیدا کنید. به محض ورود نویسه، مخاطب حدس زده شده نشان داده می شود. یکی را برای برقراری تماس انتخاب کنید.

برقراری تماس بین المللی

روی **0** ضربه بزنید و نگه دارید تا علامت + ظاهر شود. کد کشور، کد شهر و شماره تلفن را وارد کرده و سپس روی **📞** ضربه بزنید.

در حین تماس

اقدامات زیر در دسترس هستند:

-  : میزان صدا را تنظیم کنید.
-  : اگر هدست بلوتوث به دستگاه وصل است، به آن جابجا شوید.
- **پایان مکالمه:** تماس فعلی را خاتمه دهید.
- **افزودن تماس:** تماس دوم را شماره گیری کنید.
- **صفحه کلید:** صفحه کلید را باز کنید.
- **حالت سکوت:** میکروفون را خاموش کنید تا افراد نزدیک شما نتوانند صدای شما را بشنوند.
- **ادغام:** وقتی به دو تماس وصل هستید، تماس چند-طرفه بگیرید. برای افزودن تعداد بیشتری مخاطب، این کار را تکرار کنید. این ویژگی تنها هنگام فعال بودن خدمات تماس چند-طرفه قابل دسترسی است.
- **جابجایی:** بین دو تماس جابجا شوید.
- **مدیریت:** با یکی از افراد در طی برقراری تماس چند-طرفه تماس خصوصی بگیرید یا یک فرد را از تماس چند-طرفه قطع کنید.
-  — **فعال سازی میزان صدای اضافی:** میزان صدا را بیشتر کنید.
-  — **انتظار:** تماس را نگه می دارد. برای بازگشت به تماس در انتظار، روی **لغو انتظار** ضربه بزنید.
-  — **مخاطبین:** فهرست مخاطبین را باز کنید.
-  — **یادداشت:** یک یادداشت ایجاد کنید.
-  — **پیام:** یک پیام ارسال کنید.
-  — **انتقال:** مخاطب اول را به مخاطب دوم وصل کنید. با این کار شما از مکالمه قطع می شوید.

افزودن مخاطبین

برای افزودن شماره تلفن به فهرست مخاطبین از صفحه کلید، شماره را وارد کرده و روی افزودن به مخاطبین ضربه بزنید.

ارسال پیام

روی  ← ارسال پیام ضربه بزنید تا به شماره روی نمایشگر، پیام ارسال کنید.

شماره های شماره گیری ثابت

دستگاه را می توان تنظیم کرد تا تماس های خروجی را محدود به شماره های با پیش شماره مشخص کرد. این پیش شماره ها در سیم کارت یا USIM کارت ذخیره می شوند.

روی  ← تنظیمات مکالمه ← تنظیمات دیگر ← شماره های تماس ثابت ← فعال کردن FDN، ضربه بزنید و سپس PIN2 ارایه شده همراه سیم کارت یا USIM کارت را وارد کنید. روی لیست شماره تماس ثابت ضربه بزنید و شماره ها را وارد کنید.

محدودیت تماس

دستگاه را می توان تنظیم کرد تا از برقراری بعضی تماس ها جلوگیری کند. مثلاً، می توان تماس بین المللی را غیرفعال کرد.



روی  ← تنظیمات مکالمه ← تنظیمات دیگر ← محدودیت تماس ضربه بزنید و یک نوع تماس انتخاب کنید، یک گزینه محدودیت تماس انتخاب کنید و سپس کلمه عبور را وارد کنید.

دریافت تماس ها



پاسخگویی به تماس

وقتی با شما تماس گرفته می شود،  را به بیرون دایره بزرگ بکشید. اگر خدمات تماس در انتظار فعال باشد، می توان به تماس پاسخ داد. وقتی تماس دوم جواب داده شد، تماس اول در انتظار نگه داشته می شود.

رد کردن یک تماس

وقتی با شما تماس گرفته می شود،  را به بیرون دایره بزرگ بکشید. برای ارسال پیام بعد از رد کردن تماس، نوار پیام رد را به سمت بالا بکشید. برای ساخت پیام رد تماس، روی  ← تنظیمات مکالمه ← تنظیمات مکالمه ← تنظیم پیام های رد تماس ضربه بزنید.

بطور خودکار تماس شماره های ناخواسته را رد می کند

روی  ← تنظیمات مکالمه ← تنظیمات مکالمه ← رد کردن تماس ← حالت رد کردن خودکار ← شماره های رد کردن خودکار ← لیست رد شده خودکار ضربه بزنید. روی  ضربه بزنید، یک شماره وارد کنید، یک طبقه بندی به آن نسبت دهید، و سپس روی ذخیره ضربه بزنید.

تماس های بی پاسخ

اگر تماسی از دست رفت،  در نوار وضعیت ظاهر می شود. پانل اعلان ها را باز کنید تا فهرست تماس های از دست رفته را مشاهده کنید.

تماس در انتظار

تماس در انتظار سرویسی است که توسط ارائه دهنده سرویس ارایه می شود. کاربر می تواند از این سرویس برای معلق نگه داشتن تماس فعلی و تعویض به پیام ورودی استفاده کند. این سرویس برای تماس های تصویری در دسترس نیست.

برای استفاده از این سرویس، روی  ← تنظیمات مکالمه ← تنظیمات مکالمه ← تنظیمات دیگر ← تماس در انتظار ضربه بزنید.

انتقال تماس

می توان دستگاه را تنظیم کرد تا تماسهای دریافتی به شماره خاصی انتقال داده شوند.







روی  ← تنظیمات مکالمه ← تنظیمات مکالمه ← تنظیمات دیگر ← هدایت تماس ضربه بزنید و سپس نوع تماس و شرایط انتخاب نمایید. یک شماره وارد کرده و روی فعال ضربه بزنید.

تماسهای تصویری

برقراری تماس تصویری

شماره را وارد کنید یا یک مخاطب را از فهرست مخاطبین انتخاب کرده و سپس روی  ضربه بزنید.

در طی تماس تصویری

-  : بین دوربین پشت و دوربین جلو جابجا شوید.
-  : اگر هدست بلوتوث به دستگاه وصل است، به آن جابجا شوید.
- **حالت سکوت:** میکروفون را خاموش کنید تا افراد نزدیک شما نتوانند صدای شما را بشنوند.
- **پایان مکالمه:** تماس فعلی را خاتمه دهید.
-  ← **صفحه کلید:** صفحه کلید را باز کنید.
-  ← **احساسات متحرک:** نمادهای احساسی را به تصویر خود اعمال کنید.
-  ← **نمای زمینه:** نمادهای تزئینی به تصویر خود اعمال کنید.
-  ← **فعال سازی نمای کارتونی:** حالت نما را به نمای کارتونی تغییر دهید.

برای دسترسی به گزینه های زیر، روی تصویر طرف دیگر ضربه زده و نگه دارید:

- **ضبط عکس:** تصویر فرد مقابل را ضبط کنید.
- **ضبط فیلم:** از تصاویر فرد مقابل، فیلم بگیرید.
-  ضبط مکالمه بدون اجازه در بسیاری از کشورها غیرقانونی است.

برای دسترسی به گزینه های زیر، روی تصویر خود ضربه بزنید:

- **مرا مخفی کن:** تصویر خود را از سایر افراد شرکت کننده مخفی کنید.
- **تصویر خروجی:** تصویری را برای نمایش به طرف دیگر انتخاب کنید.

جابجایی تصاویر

تصویر یکی از افراد مقابل را روی تصویر فرد دیگر بکشید تا تصاویر آنها جابجا شود.

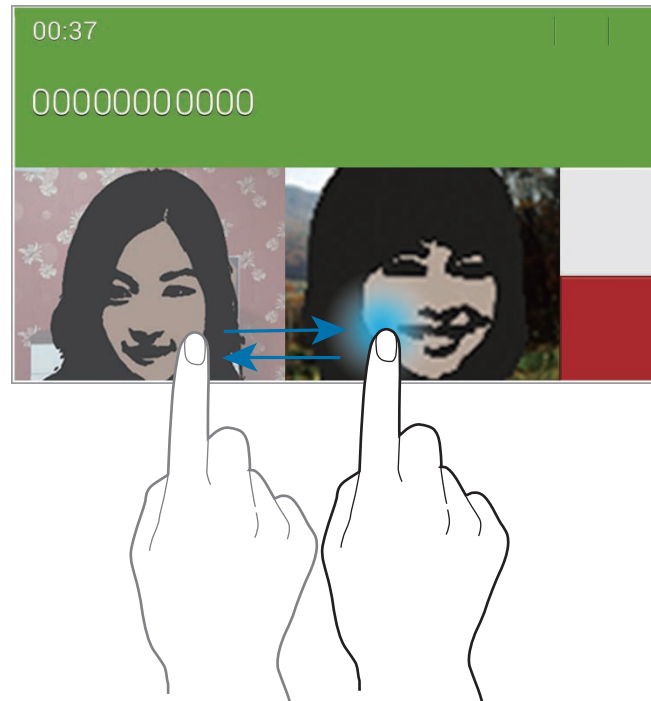

گوش دادن به پیام صوتی

از صفحه کلید، **1** را ضربه زده و نگه دارید، و سپس از دستورالعمل ارائه دهنده سرویس پیروی کنید.

مخاطبین



از این برنامه کاربردی برای مدیریت مخاطبین، شامل شماره تلفن ها، آدرس های ایمیل و غیره استفاده کنید. در صفحه برنامه ها روی **مخاطبین** ضربه بزنید.

مدیریت مخاطبین

روی **مخاطبین** ضربه بزنید.

ایجاد یک مخاطب

روی  ضربه بزنید و اطلاعات مخاطب را وارد کنید.

-  : یک تصویر اضافه کنید.
-  /  : یک فیلد اطلاعاتی مخاطب را اضافه کرده یا حذف کنید.

ویرایش مخاطب

یک مخاطب را انتخاب کنید و سپس روی  ضربه بزنید.

حذف مخاطب

روی  ضربه بزنید.

تنظیم شماره برای شماره گیری سریع

روی  **تنظیمات** ← **تنظیمات شماره گیری سریع** ضربه بزنید، شماره برای شماره گیری سریع را انتخاب کنید و سپس یک مخاطب برای آن انتخاب کنید. برای حذف یک شماره از شماره گیری سریع، روی آن ضربه زده و نگه دارید و سپس روی **حذف** ضربه بزنید.

جستجوی مخاطبین

روی **مخاطبین** ضربه بزنید.

از یکی از روشهای جستجوی زیر استفاده کنید:

- به بالا یا پایین لیست مخاطبین بروید.
- از ایندکس در سمت چپ فهرست مخاطبین استفاده کنید تا با کشیدن انگشت روی آن، سریع بگردید.
- روی فیلد جستجو در بالای فهرست مخاطبین ضربه بزنید و شرایط جستجو را وارد کنید.

به محض انتخاب یک مخاطب، یکی از اقدامات زیر را انجام دهید:

- ★ : به فهرست مخاطبین مورد علاقه اضافه کنید.
- 📞 / 📧 : یک تماس صوتی یا تماس تصویری بگیرید.
- ✉ : یک پیام بنویسید.
- ✉@ : یک ایمیل بنویسید.

نمایش مخاطبین

روی **مخاطبین** ضربه بزنید.

دستگاه به صورت پیش فرض، همه مخاطبین ذخیره شده را نمایش می‌دهد.

روی **تنظیمات** ← **مخاطبین جهت نمایش** ضربه بزنید و سپس محلی را برای ذخیره مخاطبین انتخاب کنید.

انتقال مخاطبین

روی **مخاطبین** ضربه بزنید.

انتقال مخاطبین به Google

روی **ادغام کردن حسابها** ← **ادغام با حساب Google** ضربه بزنید.

مخاطبین انتقال داده شده به Google با **g** در فهرست مخاطبین ظاهر می شوند.

انتقال مخاطبین به سامسونگ

روی **ادغام کردن حسابها** ← **ادغام با Samsung account** ضربه بزنید.

مخاطبین انتقال داده شده به سامسونگ با **s** در فهرست مخاطبین ظاهر می شوند.

وارد کردن و صادر کردن مخاطبین

روی **مخاطبین** ضربه بزنید.

وارد کردن مخاطبین

روی **تنظیمات** ← **ورود/صادر** ضربه بزنید و سپس یک گزینه ورود را انتخاب نمایید.

صادر کردن مخاطبین

روی **+** ← تنظیمات ← ورود/صدور ضربه بزنید و سپس یک گزینه صدور را انتخاب نمایید.

اشتراک گذاری مخاطبین

روی **+** ← اشتراک کارت نام از طریق ← چند مخاطب ضربه بزنید، مخاطبین را انتخاب کنید و روی انجام شد ضربه بزنید و سپس یک روش اشتراک گذاری را انتخاب نمایید.

مخاطبین مورد علاقه

روی موارد دلخواه ضربه بزنید.

برای افزودن مخاطبین به علاقمندی ها، روی **+** ضربه بزنید.

روی **+** ضربه بزنید و سپس یکی از اقدامات زیر را انجام دهید:

- جستجو: مخاطبین را جستجو کنید.
- حذف از موارد دلخواه: مخاطبین را از فهرست علاقه مندی ها حذف کنید.
- نمای لیست / نمای شبکه ای: مخاطبین را بصورت شبکه ای یا لیست مشاهده کنید.
- راهنما: به اطلاعات راهنما درباره استفاده از مخاطبین دسترسی پیدا کنید.

گروه های مخاطب

روی گروه ها ضربه بزنید.

ایجاد یک گروه

روی **+** ضربه بزنید، جزئیات گروه را تنظیم کنید، مخاطبین را اضافه نمایید و سپس روی ذخیره ضربه بزنید.

اضافه کردن مخاطبین به گروه ها

یک گروه را انتخاب کنید و سپس **+** ← افزودن عضو ضربه بزنید. مخاطبین را برای اضافه شدن انتخاب کنید و سپس روی انجام شد ضربه بزنید.

مدیریت گروه ها

روی  ضربه بزنید و سپس یکی از اقدامات زیر را انجام دهید:

- **جستجو:** مخاطبین را جستجو کنید.
- **حذف گروه ها:** گروه های اضافه شده توسط کاربر را انتخاب کنید و سپس روی **انجام شد** ضربه بزنید. گروه های پیش فرض را نمی توان حذف کرد.
- **تصحیح:** تنظیمات گروه را تغییر دهید.
- **افزودن عضو:** به گروه، عضو اضافه کنید.
- **حذف عضو:** از گروه، عضو حذف کنید.
- **ارسال پیام:** به اعضای گروه پیام ارسال کنید.
- **ارسال ایمیل:** به اعضای گروه پیام ارسال کنید.
- **تعویض جا:** روی  در کنار نام گروه ضربه زده و نگه دارید، آن را به بالا یا پایین به موقعیت دیگری بکشید و سپس روی **انجام شد** ضربه بزنید.
- **راهنما:** به اطلاعات راهنما درباره استفاده از مخاطبین دسترسی پیدا کنید.

ارسال پیام یا ایمیل به اعضای گروه

گروه را انتخاب کنید و روی  — ارسال پیام یا ارسال ایمیل ضربه بزنید، اعضا را انتخاب کنید و سپس روی **انجام شد** ضربه بزنید.

کارت تجاری

روی مخاطبین ضربه بزنید.

یک کارت تجاری بسازید و به دیگران ارسال کنید.

روی **تنظیم نمایه** ضربه بزنید، جزئیات مانند شماره تلفن، آدرس ایمیل و آدرس پستی را وارد کرده و سپس روی **ذخیره** ضربه بزنید. اگر اطلاعات کاربر هنگام راه اندازی دستگاه ذخیره شده باشد، یک کارت تجاری انتخاب کنید و سپس روی  ضربه بزنید تا ویرایش کنید.

روی  — اشتراک کارت نام از طریق — مخاطب انتخاب شده ضربه بزنید و سپس یک روش اشتراک گذاری انتخاب کنید.

پیام ها

از این برنامه کاربردی برای ارسال پیام های متنی (SMS) یا پیام های چند رسانه ای (MMS) استفاده کنید. در صفحه برنامه ها روی پیام ها ضربه بزنید.

وقتی خارج از ناحیه اصلی خدمات خود هستید، ممکن است ارسال یا دریافت پیام برای تان هزینه اضافه ای داشته باشد. برای جزییات با ارائه دهنده سرویس خود تماس بگیرید.



ارسال پیام

روی ضربه بزنید، گیرنده اضافه کنید، یک پیام وارد کنید و سپس روی ضربه بزنید.

از یکی از روشهای زیر برای افزودن گیرندگان استفاده کنید:

- یک شماره تلفن وارد کنید.
- روی ضربه بزنید، مخاطبین را انتخاب کنید و سپس روی **انجام شد** ضربه بزنید.

برای ساخت پیام چند رسانه ای از یکی از روش های زیر استفاده کنید:

- روی ضربه بزنید و تصاویر، فیلم ها، مخاطبین، یادداشت ها، رویدادها و غیره را ضمیمه کنید.
- روی ← افزودن عنوان ضربه بزنید تا موضوع وارد کنید.

ارسال پیام های زمان بندی شده

هنگام نوشتن پیام، روی ← برنامه زمانی ضربه بزنید. ساعت و تاریخ تنظیم کنید و سپس روی **تایید** ضربه بزنید. دستگاه در ساعت و تاریخ مشخص شده، پیام را ارسال خواهد کرد.

- اگر در زمان برنامه ریزی شده، دستگاه خاموش باشد، به شبکه وصل نباشد یا شبکه پایدار نباشد، پیام ارسال نخواهد شد.



- این ویژگی بر اساس ساعت و تاریخ تنظیم شده بر روی دستگاه کار می کند. اگر بین چندین منطقه زمانی جابجا شوید و شبکه اطلاعات زمان را به روز نکند، ممکن است ساعت و تاریخ نادرست باشد.

مشاهده پیام های ورودی



پیام های ورودی بر اساس مخاطبین در گروه های پیام ها دسته بندی می شوند.

یک مخاطب را انتخاب کنید تا پیام های آن فرد را مشاهده کنید.







ایمیل

از این برنامه کاربردی برای ارسال یا مشاهده پیام های ایمیل استفاده کنید.
در صفحه برنامه ها روی ایمیل ضربه بزنید.

تنظیم اشتراک های ایمیل

برای اولین بار که ایمیل را باز می کنید، یک اشتراک ایمیل راه اندازی کنید.
نشانی و کلمه عبور ایمیل خود را وارد کنید. روی  ضربه بزنید تا ایمیل شخصی مانند Google Mail تنظیم کنید یا روی **تنظیم دستی** ضربه بزنید تا اشتراک ایمیل شرکتی را تنظیم کنید. پس از آن از دستورالعمل روی صفحه پیروی کنید تا تنظیم را تکمیل کنید.
برای راه اندازی اشتراک ایمیل دیگری، روی  ← **تنظیمات** ← **افزودن حساب** ضربه بزنید.

ارسال پیام

روی اشتراک ایمیلی که می خواهید استفاده کنید ضربه بزنید و سپس روی  در بالای صفحه ضربه بزنید.
گیرندگان، موضوع و پیام را وارد کنید و سپس روی  ضربه بزنید.
روی  ضربه بزنید تا از فهرست مخاطبین، گیرنده اضافه کنید.
برای افزودن خودتان به عنوان یک گیرنده، روی **+من** ضربه بزنید.
روی  ضربه بزنید تا تصاویر، فیلم ها، مخاطبین، رویدادها و غیره ضمیمه کنید.
روی  ←  ضربه بزنید تا تصاویر، رویدادها، مخاطبین، اطلاعات مکان و سایر موارد را به پیام اضافه کنید.

ارسال پیام های زمان بندی شده

هنگام نوشتن پیام، روی  ← ارسال برنامه زمان بندی ضربه بزنید. ارسال برنامه زمان بندی را علامت بزنید، ساعت و تاریخ تنظیم کنید و سپس روی انجام ضربه بزنید. دستگاه در ساعت و تاریخ مشخص شده، پیام را ارسال خواهد کرد.



- اگر در زمان برنامه ریزی شده، دستگاه خاموش باشد، به شبکه وصل نباشد یا شبکه پایدار نباشد، پیام ارسال نخواهد شد.
- این ویژگی بر اساس ساعت و تاریخ تنظیم شده بر روی دستگاه کار می کند. اگر بین چندین منطقه زمانی جابجا شوید و شبکه اطلاعات زمان را به روز نکند، ممکن است ساعت و تاریخ نادرست باشد.

خواندن پیام

یک اشتراک ایمیل برای استفاده انتخاب کنید تا پیام های تازه را دریافت کنید. برای دریافت دستی پیام های تازه، روی  ضربه بزنید.

روی پیام ضربه بزنید تا بخوانید.

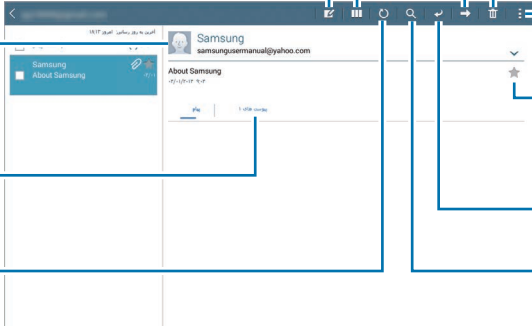

پیام را به جلو ارسال کنید.

پیام را حذف کنید.

به گزینه های بیشتر دسترسی پیدا کنید.

پیام را به عنوان یادآور علامت بزنید.

به پیام پاسخ دهید.

یک پیغام را جستجو کنید.

چیدمان صفحه را تغییر دهید.

یک پیام بنویسید.

این آدرس ایمیل را به فهرست مخاطبین اضافه کنید.

ضمیمه ها را باز کنید.

پیام های جدید را بازیابی کنید.

روی زبانه پیوست ضربه بزنید تا پیوست ها باز شوند، سپس روی **ذخیره** در کنار پیوست ضربه بزنید تا ذخیره شود.

Google Mail

از این برنامه کاربردی برای دسترسی سریع و مستقیم به خدمات Google Mail استفاده کنید.
در صفحه برنامه ها روی Gmail ضربه بزنید.

- این برنامه کاربردی ممکن است بسته به ارائه دهنده سرویس یا منطقه شما، موجود نباشد.
- این برنامه کاربردی بسته به ارائه دهنده خدمات شما، ممکن است نام متفاوتی داشته باشد.



ارسال پیام

در هر یک از صندوق های پستی، روی  ضربه بزنید، گیرندگان، موضوع و پیام را وارد کنید، و سپس روی ارسال ضربه بزنید.

روی  ← ذخیره پیش نویس ضربه بزنید تا پیام را برای ارسال در بعدتر ذخیره کنید.

روی  ← پیوست کردن فایل ضربه بزنید تا فایل ها را ضمیمه کنید.

روی  ← دور انداختن ضربه بزنید تا از نو شروع کنید.

برای تغییر تنظیمات Google Mail، روی  ← تنظیمات ضربه بزنید.

به منظور ارائه نظرات خود جهت توسعه برنامه، روی  ← ارسال بازخورد ضربه بزنید.

برای دسترسی به اطلاعات راهنمای Google Mail، روی  ← راهنمایی ضربه بزنید.

خواندن پیام

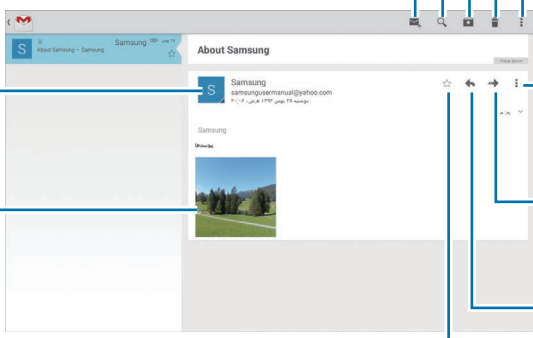

پیام را برای طولانی مدت نگه دارید.

پیام را حذف کنید.

به گزینه های بیشتر دسترسی پیدا کنید.

به همه گیرندگان پاسخ دهید یا پیام را چاپ کنید.

پیام را به دیگران انتقال دهید.

به پیام پاسخ دهید.

پیام را به عنوان یادآور علامت بزنید.

یک پیغام را جستجو کنید.

یک پیام بنویسید.

این آدرس ایمیل را به فهرست مخاطبین اضافه کنید.

پیش نمایش ضمیمه.

برچسب ها

Google Mail از پوشه های واقعی استفاده نمی کند بلکه در عوض از برچسب ها استفاده می کند. وقتی Google Mail اجرا شد، پیام هایی که برچسب صندوق وودی داشته باشند را نشان می دهد.

یک برچسب در همه برچسب ها انتخاب کنید تا پیام های سایر برچسب ها را مشاهده کنید.

برای افزودن برچسب به یک پیام، پیام مورد نظر را انتخاب کرده و روی  ← تغییر برچسب ها ضربه بزنید و سپس برچسب مورد نظر برای اختصاص دادن را انتخاب کنید.

Hangouts

از این برنامه برای گپ زدن با سایرین استفاده کنید.

در صفحه برنامه ها روی Hangouts ضربه بزنید.

این برنامه کاربردی ممکن است بسته به ارائه دهنده سرویس یا منطقه شما، موجود نباشد.



برای آغاز گپ، یک دوست را از فهرست دوستان انتخاب کنید یا اینکه اطلاعات لازم را برای جستجو وارد نمایید و یک دوست را از نتایج به دست آمده انتخاب کنید.

Google+

از این برنامه کاربردی برای در تماس ماندن با افراد از طریق سرویس شبکه اجتماعی Google استفاده کنید.

در صفحه برنامه ها روی Google+ ضربه بزنید.

این برنامه کاربردی ممکن است بسته به ارائه دهنده سرویس یا منطقه شما، موجود نباشد.



برای تغییر طبقه بندی، روی همه ضربه بزنید، به بالا یا پایین بروید تا نوشته های اعضای حلقه تان را مشاهده کنید. روی  ضربه بزنید تا از سایر ویژگی های سایت های شبکه اجتماعی استفاده کنید.

عکس‌ها





از این برنامه کاربردی برای مشاهده و اشتراک گذاری تصاویر یا فیلم‌ها از طریق سرویس های شبکه اجتماعی Google استفاده کنید.

در صفحه برنامه ها روی **عکس‌ها** ضربه بزنید.

این برنامه کاربردی ممکن است بسته به ارائه دهنده سرویس یا منطقه شما، موجود نباشد.



یکی از طبقه بندی های زیر را انتخاب کنید:

- **همه موارد:** همه تصاویر یا فیلم های گرفته شده یا دانلود شده در دستگاه را مشاهده کنید.
- **عکس‌های برگزیده:** تصاویر یا فیلم هایی که بر اساس تاریخ یا آلبوم گروه بندی شده اند را مشاهده کنید.  روی ضربه بزنید تا همه تصاویر یا فیلم های داخل گروه را ببینید.
- سپس یک تصویر یا فیلم را انتخاب کنید.
- هنگام مشاهده آن، از یکی از نمادهای زیر استفاده کنید:
-  : اصلاح تصویر.
-  : اشتراک گذاری تصویر یا فیلم با سایرین.
-  : حذف تصویر یا فیلم.

وب و شبکه

اینترنت

از این برنامه کاربردی برای مرور اینترنت استفاده کنید.
در صفحه برنامه ها روی **اینترنت** ضربه بزنید.

مشاهده صفحات وب

روی فیلد آدرس ضربه بزنید و نشانی اینترنتی را وارد کرده و سپس روی **برو** ضربه بزنید.
روی **⌂** ضربه بزنید تا به گزینه‌های بیشتری در حین مشاهده یک صفحه وب دسترسی پیدا کنید.
برای تغییر دادن موتور جستجو، روی قسمت آدرس و سپس روی نماد موتور جستجو در کنار آدرس وب ضربه بزنید.

باز کردن صفحه جدید

روی **⌂** ← **صفحه جدید** ضربه بزنید.
برای رفتن به صفحه وب دیگری، در فیلد عنوان، به چپ یا راست بروید و سپس روی عنوان ضربه بزنید تا آن را انتخاب کنید.

جستجوی وب از طریق صدا

روی فیلد آدرس ضربه بزنید، روی **×** ← **🔊** ضربه بزنید، یک کلید واژه را بگویید و یکی از کلیدواژه های پیشنهادی نمایش داده شده را انتخاب کنید.



این ویژگی ممکن است بسته به ارائه دهنده سرویس یا منطقه شما، موجود نباشد.



نشانه ها

برای نشانه گذاری صفحه وب فعلی، روی  ←  ضربه بزنید.
برای باز کردن صفحه وب نشانه گذاری شده، روی  ضربه بزنید و سپس یکی را انتخاب کنید.

تاریخچه

روی  ← **تاریخچه** ضربه بزنید تا یک صفحه وب را از فهرست صفحات وب تازه مشاهده شده انتخاب کنید.
برای پاک کردن تاریخچه، روی  ضربه بزنید.

صفحات ثبت شده

برای مشاهده صفحه وب ذخیره شده، روی  ← **ذخیره شده** ضربه بزنید.

پیوندها

روی یک پیوند در صفحه وب، ضربه زده و نگه دارید تا آن را در صفحه جدید باز کرده، ذخیره کرده یا کپی کنید.
برای مشاهده پیوندهای ذخیره شده، در صفحه برنامه ها روی **فایلهای شخصی** ← **حافظه دستگاه** ← **Download** ضربه بزنید.

اشتراک گذاری صفحات وب

برای اشتراک گذاری آدرس صفحه وب با دیگران، روی  ← **اشتراک از طریق** ضربه بزنید.
برای اشتراک گذاری بخشی از یک صفحه وب، روی متن دلخواه ضربه زده و نگه دارید و سپس روی **اشتراک از طریق** ضربه بزنید.

Chrome

از این برنامه برای جستجوی اطلاعات و مرور صفحات وب استفاده کنید.

در صفحه برنامه ها روی **Chrome** ضربه بزنید.

این برنامه کاربردی ممکن است بسته به ارائه دهنده سرویس یا منطقه شما، موجود نباشد.



مشاهده صفحات وب

روی فیلد نشانی ضربه زده و سپس یک نشانی اینترنتی یا معیار جستجو وارد کنید.

باز کردن صفحه جدید

روی  ← **برگه جدید** ضربه بزنید.

برای رفتن به صفحه وب دیگری، در فیلد عنوان، به چپ یا راست بروید و روی عنوان ضربه بزنید تا آن را انتخاب کنید.

نشانه ها

برای نشانه گذاری صفحه وب فعلی، روی ☆ ← **نخیره** ضربه بزنید.

برای باز کردن صفحه وب نشانه گذاری شده، روی  ← **نشانه ها** ضربه بزنید و سپس یکی را انتخاب کنید.

جستجوی وب از طریق صدا

روی  ضربه بزنید و یک کلید واژه را بگویید و سپس یکی از کلیدواژه های پیشنهادی که ظاهر می شوند را انتخاب کنید.

همگام سازی با سایر دستگاهها

پنجره های باز و نشانه گذاری ها را همگام سازی کنید تا از آنها وقتی با همان اشتراک Google وارد شده اید، در Chrome بر روی دستگاه دیگر استفاده کنید.

برای مشاهده پنجره های باز یا سایر دستگاه ها، روی  ← **دستگاه های دیگر** ضربه بزنید. یک صفحه وب را برای باز کردن انتخاب کنید.

برای مشاهده نشانه گذاری ها، روی **نشانه ها** ضربه بزنید.

بلوتوث

بلوتوث اتصال بی سیم مستقیمی بین دو دستگاه در فاصله کوتاهی برقرار می کند. از بلوتوث برای تبادل فایل های داده یا رسانه با سایر دستگاه ها استفاده کنید.



- سامسونگ در قبال از دست رفتن، رهگیری، یا سوء استفاده از داده های ارسالی یا دریافتی به وسیله ویژگی بلوتوث، هیچ گونه مسئولیتی نمی پذیرد.
- همیشه مطمئن شوید که با دستگاه های قابل اطمینان و کاملاً ایمن، داده ها را به اشتراک می گذارید و دریافت می کنید. اگر موانعی بین دستگاه ها وجود داشته باشد، ممکن است فاصله عملیاتی ویژگی کاهش یابد.
- برخی از دستگاه ها، مخصوصاً آنهایی که به وسیله Bluetooth SIG آزمایش یا تأیید نشده اند، ممکن است با دستگاه شما سازگار نباشند.
- از قابلیت بلوتوث برای مقاصد غیر قانونی استفاده نکنید (به عنوان مثال، دزدیدن کپی فایلها یا ورود غیر قانونی برای مقاصد تجاری).
- سامسونگ مسئول عواقب ناشی از استفاده غیر قانونی از قابلیت بلوتوث نیست.

برای فعال کردن بلوتوث، در صفحه برنامه ها روی **تنظیمات** ← **اتصالات** ← **بلوتوث** ضربه بزنید و سپس کلید **بلوتوث** را به سمت راست بکشید.

جفت کردن با سایر دستگاههای بلوتوث

در صفحه برنامه ها، روی **تنظیمات** ← **اتصالات** ← **بلوتوث** ← **اسکن** ضربه بزنید تا دستگاه های شناسایی شده فهرست شوند. دستگاهی که می خواهید با آن جفت شوید را انتخاب کنید و سپس کلید عبور تولید شده خودکار را روی هر دو دستگاه بپذیرید تا اتصال تایید شود.

ارسال و دریافت داده

بسیاری از برنامه ها از انتقال داده از طریق بلوتوث پشتیبانی می کنند. یک نمونه **گالری** است. **گالری** را باز کنید، یک تصویر را انتخاب کنید، روی  ← **بلوتوث** ضربه بزنید و سپس یکی از دستگاه های بلوتوث را انتخاب کنید. پس از آن، درخواست مجوز بلوتوث را بر روی دستگاه دیگر بپذیرید تا تصویر را دریافت کنید.

هنگامی که دستگاه دیگر برای شما داده ارسال می کند، درخواست مجوز بلوتوث که توسط دستگاه دیگر انجام شده است را بپذیرید. فایل های دریافتی در پوشه **Download** ذخیره می شوند. اگر اطلاعات مخاطب دریافت شود، بطور خودکار به فهرست مخاطبین افزوده می شود.

Screen Mirroring

از این ویژگی برای اتصال دستگاه تان به صفحه نمایش بزرگ با قفل سخت افزاری AllShare Cast یا HomeSync استفاده کنید و سپس محتویات مورد نظرتان را به اشتراک بگذارید. همچنین می توانید از این ویژگی در دستگاه های دیگر که از قابلیت Wi-Fi Miracast پشتیبانی می کنند، استفاده کنید.



- این ویژگی ممکن است بسته به ارائه دهنده سرویس یا منطقه شما، موجود نباشد.
- دستگاه های دارای Miracast که از محافظ محتوای دیجیتالی پهنای باند وسیع (HDCP 2.X) پشتیبانی نمی کنند، ممکن است با این ویژگی سازگار نباشند.
- در هنگام پخش، بسته به اتصال شبکه، ممکن است برخی از فایل ها بافر شوند.
- برای ذخیره انرژی، در صورت عدم استفاده از این ویژگی آن را غیرفعال کنید.
- اگر یک فرکانس Wi-Fi تعیین کنید، قفل سخت افزاری AllShare Cast یا HomeSync ممکن است پیدا یا متصل نشود.
- اگر فیلم ها یا بازی هایی را در تلویزیون پخش می کنید، برای دستیابی به بهترین نتیجه، یک حالت مناسب تلویزیون انتخاب کنید.

در صفحه برنامه ها، روی **تنظیمات** ← **اتصالات** ← **Screen Mirroring** ضربه بزنید و سپس کلید **Screen Mirroring** را به سمت راست بکشید. یک دستگاه را انتخاب کنید، یک فایل را باز یا پخش کنید و سپس با کلیدهای روی دستگاه نمایش را کنترل کنید. برای اتصال به دستگاه با استفاده از PIN، روی نام دستگاه ضربه زده و نگه دارید تا PIN وارد شود.

رسانه

موزیک

از این برنامه کاربردی برای گوش دادن به موسیقی استفاده کنید.
در صفحه برنامه ها روی **موزیک** ضربه بزنید.

پخش موسیقی

یک طبقه بندی موسیقی انتخاب کنید و سپس یک موسیقی را برای پخش انتخاب کنید.
روی تصویر آلبوم در پایین صفحه ضربه بزنید تا صفحه پخش کننده موزیک باز شود.

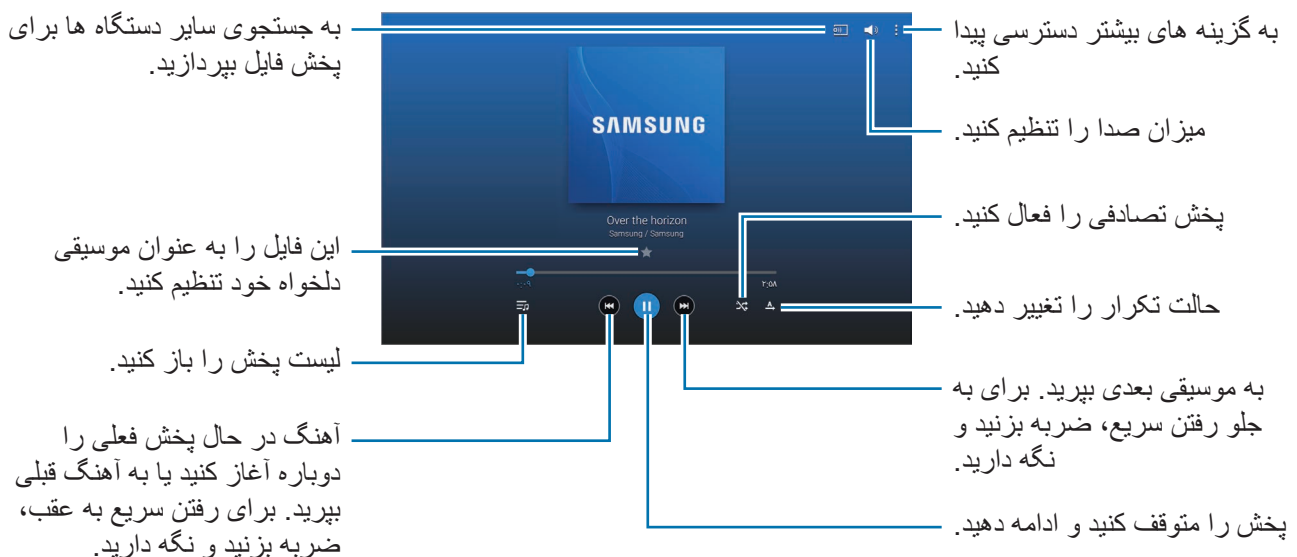

برای گوش دادن به آهنگ ها در میزان صدای یکسان، روی  تنظیمات ← پخش کننده ← حجم صدای هوشمند ضربه بزنید.

وقتی **حجم صدای هوشمند** فعال است، میزان صدا ممکن است بالاتر از درجه صدا دستگاه باشد. برای پیشگیری از اینکه بطور طولانی مدت در معرض صداهای بلند باشید تا به شنوایی شما آسیب وارد نشد، احتیاط کنید.



حجم صدای هوشمند ممکن است برای برخی از فایل ها فعال نشود.



برای تنظیم صدای دلخواه هنگام گوش دادن به موسیقی با هدست، روی  تنظیمات ← پخش کننده ← **Adapt Sound** ← روشن ضربه بزنید. هنگامی که میزان صدا را تا سطح ۱۳ یا بالاتر افزایش می دهید، گزینه تطبیق صدا در مورد پخش موسیقی اعمال نمی شود. اگر میزان صدا را تا سطح ۱۲ یا کمتر کاهش دهید، این گزینه دوباره اعمال می شود.

انتخاب آهنگ به عنوان زنگ تماس

برای استفاده از آهنگی که در حال پخش است به عنوان زنگ تماس، روی  تنظیم برای ← آهنگ زنگ تلفن ← انجام شد ضربه بزنید.

ایجاد لیست های پخش

مجموعه موسیقی های خود را بسازید.

روی **لیست های پخش** ضربه بزنید، و سپس روی  ← **ایجاد لیست پخش** ضربه بزنید. یک عنوان وارد کرده و روی **تایید** ضربه بزنید. روی **افزودن آهنگ** ضربه بزنید و آهنگ هایی که می خواهید ضمیمه شود را انتخاب کنید و سپس روی **تمام** ضربه بزنید.

برای افزودن آهنگ در حال پخش فعلی به لیست پخش، روی  ← **افزودن به لیست پخش** ضربه بزنید.

پخش موسیقی بر اساس حس و حال

پخش آهنگ گروه بندی شده بر اساس حس و حال. لیست پخش توسط دستگاه بطور خودکار ایجاد می شود.

روی  ← **دامنه موسیقی** ضربه بزنید و یک سلول حس و حال را انتخاب کنید. یا با کشیدن انگشت خود چند سلول را انتخاب نمایید.

دوربین

از این برنامه کاربردی برای گرفتن عکس یا فیلم استفاده کنید.

از گالری برای مشاهده عکس ها و فیلم هایی که با دوربین دستگاه گرفته اید استفاده کنید. (صفحه ۶۹)

در صفحه برنامه ها روی **دوربین** ضربه بزنید.



- دوربین بطور خودکار وقتی استفاده نشود، بسته می شود.
- اطمینان حاصل کنید که لنز تمیز باشد. در غیر این صورت، ممکن است در برخی از حالت هایی که به وضوح بالا نیاز دارند دستگاه به درستی کار نکند.

آداب و رسوم دوربین

- بدون اجازه سایرین از آنها عکس یا فیلم نگیرید.
- عکس یا فیلمی نگیرید که از لحاظ قانونی مجاز نیستند.
- عکس یا فیلمی که باعث نقض حریم خصوصی دیگران می شود، نگیرید.

گرفتن عکس

گرفتن عکس

برای گرفتن عکس، روی  ضربه بزنید.

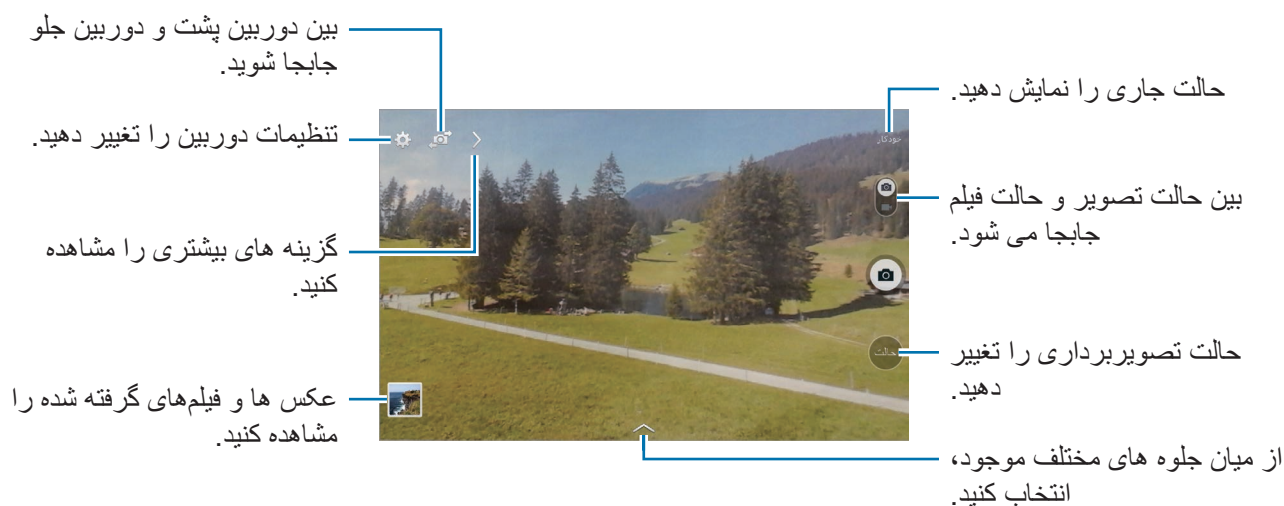

حالت گرفتن عکس

چندین جلوه عکس در دسترس است.

روی حالت ضربه بزنید و سپس در سمت راست صفحه، به بالا یا پایین حرکت کنید.

• **خودکار:** برای اینکه دوربین بتواند محیط اطراف را ارزیابی کرده و حالت ایده آل را برای عکس تعیین کند، از این گزینه استفاده کنید.

• **آرایش چهره:** یک عکس با چهره درخشان شده بگیرید تا تصویر لطیف تر شود.

• **عکس صوتی:** از این مورد برای گرفتن یک عکس با صدا استفاده کنید.

برای گرفتن عکس، روی  ضربه بزنید. دستگاه قبل از گرفتن عکس، چند ثانیه صدا ضبط می کند.

هنگام گرفتن عکس در این حالت، صدا توسط میکروفون داخلی ضبط می شود.



• **پانوراما:** عکس مرکب از چندین عکس بهم دوخته شده بگیرید.

برای گرفتن بهترین عکس، ترفندهای زیر را دنبال کنید.

- دوربین را در یک جهت به آهستگی حرکت دهید.

- منظره یاب دوربین را دورن نمایاب راهنما نگه دارید.

- از گرفتن عکس سوژه ای در مقابل پس زمینه های غیر قابل تشخیص مانند آسمان خالی یا دیوار ساده خودداری کنید.



• **ورزشی:** از این تنظیم برای سوژه های با سرعت حرکت بسیار استفاده کنید.

• **شب:** از این تنظیمات برای تصاویری که در شرایط تاریک تر گرفته می شوند، استفاده کنید.

عکس های پانورامایی

یک عکس پانورامایی، تصویر منظره وسیع مرکب از چندین عکس است.

روی حالت ← **پانوراما** ضربه بزنید.

روی  ضربه بزنید و دوربین را در یک جهت حرکت دهید. وقتی دو قاب راهنمای پانوراما تراز می شوند، دوربین بطور خودکار یک عکس دیگر از سری پانورامایی می گیرد. برای توقف تصویربرداری، روی  ضربه بزنید.

اگر منظره یاب خارج از جهت باشد، دستگاه تصویربرداری را متوقف می کند.



اعمال جلوه های فیلتری

از جلوه های فیلتر برای گرفتن عکس ها یا فیلم های منحصر به فرد استفاده کنید.

روی  ضربه بزنید و یک جلوه فیلتر را انتخاب کنید. گزینه های موجود بسته به مدل فرق می کنند.

فیلم گرفتن

فیلم گرفتن

دکمه فیلم را روی نماد فیلم ببرید و سپس روی  ضربه بزنید تا فیلم بگیرید. برای مکث ضبط روی  ضربه بزنید. برای توقف ضبط روی  ضربه بزنید.

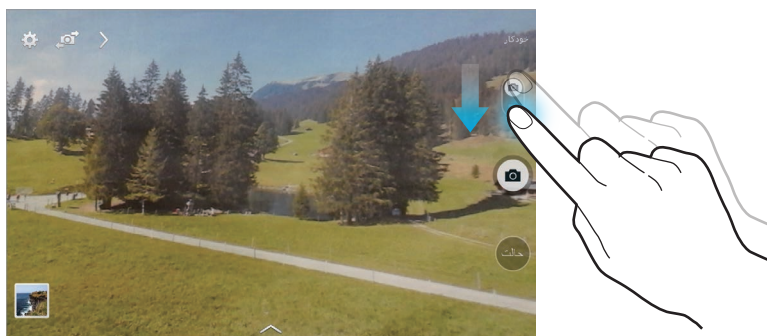

- فوکوس دستی در حالت فیلم گرفتن موجود نیست.
- ممکن است وقتی با حداکثر وضوح تصویر برداری می کنید، عملکرد بزرگنمایی قابل استفاده نباشد.



حالت ضبط

حالت جاری را نمایش دهید.

تنظیمات دوربین را تغییر دهید.



بین دوربین پشت و دوربین جلو جابجا شوید.

گزینه های بیشتری را مشاهده کنید.

عکس ها و فیلم های گرفته شده را مشاهده کنید.

بین حالت تصویر و حالت فیلم جابجا می شود.

از میان جلوه های مختلف موجود، انتخاب کنید.

- روی  ←  ضربه بزنید تا حالت ضبط را تغییر دهید.
- عادی: از این حالت برای کیفیت های معمولی استفاده کنید.
 - حد مجاز MMS: از این حالت برای پایین آوردن کیفیت به منظور ارسال از طریق پیام رسانی استفاده کنید.

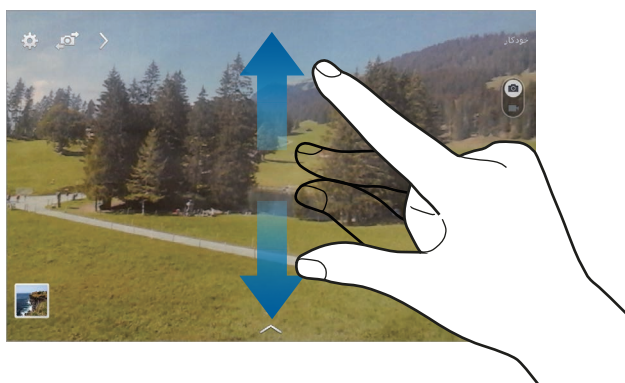

بزرگنمایی و کوچکنمایی





از یکی از روشهای زیر استفاده کنید:

- برای بزرگنمایی یا کوچکنمایی، از دکمه تنظیم صدا استفاده کنید.
- دو انگشت را (از هم) دور کنید تا بزرگنمایی شود و دو انگشت را به هم نزدیک کنید تا کوچک نمایی شود.
- جلوه بزرگنمایی/کوچکنمایی وقتی از ویژگی بزرگنمایی در هنگام فیلمبرداری استفاده می کنید در دسترس است. 

اشتراک گذاری عکس

- روی  ←  ضربه بزنید و سپس یکی از اقدامات زیر را انجام دهید:
- **اشتراک گذاری عکس:** یک عکس را مستقیماً به دستگاه دیگری از طریق Wi-Fi Direct ارسال کنید.
 - **اشتراک عکس دوست:** دستگاه را تنظیم کنید که چهره فردی را که در یک عکس تگ کرده اید شناسایی کند و آن را برای فرد ارسال کند.
 - **نمایاب راه دور:** دستگاه را طوری تنظیم کنید که دوربین را از راه دور کنترل کند.

کنترل دوربین از راه دور

- دستگاه را به عنوان یک نمایاب تنظیم کنید تا دوربین را از راه دور کنترل کند.
- روی  ←  **نمایاب راه دور** ضربه بزنید و سپس دستگاه و دوربین را با استفاده از Wi-Fi Direct متصل کنید. برای گرفتن یک عکس از راه دور با استفاده از دستگاه به عنوان نمایاب، روی  ضربه بزنید.

تنظیمات پیکربندی برای دوربین

روی  ضربه بزنید تا تنظیمات پیکربندی دوربین را انجام دهید. همه گزینه های زیر در هر دو حالت عکسبرداری و فیلم برداری در دسترس نیستند. گزینه های موجود ممکن است بسته به حالت مورد استفاده متفاوت باشند.

- **اندازه عکس / اندازه ویدیو:** وضوح را انتخاب کنید. برای کیفیت بالاتر از وضوح بالاتر استفاده کنید. اما باعث اشغال بیشتر حافظه می شود.

- **اندازه گیری:** یک روش نورسنجی را انتخاب کنید. نحوه محاسبه مقادیر نور را تعیین می کند. **مرکزی** نور پس زمینه را در مرکز صحنه اندازه گیری کنید. **نقطه ای** میزان نور در یک نقطه مشخص را اندازه گیری می کند. **ماتریس** تمام صحنه را میانگین گیری می کند.

- **برچسب مکان:** یک برچسب مکان GPS به عکس ضمیمه کنید.

- برای افزایش سیگنال های GPS، در مکان هایی که ممکن است برای سیگنال مانعی وجود داشته باشد، مانند بین ساختمان ها یا در مناطق کم ارتفاع، یا در شرایط آب و هوایی نامساعد، از عکسبرداری خودداری کنید. 

- ممکن است وقتی عکسهای خود را بر روی اینترنت آپلود می کنید، مکان شما بر روی آنها درج شود. برای اجتناب از این وضعیت، تنظیم تگ GPS را غیرفعال کنید.

- **مرور:** تنظیم کنید که پس از گرفتن عکس ها یا فیلم ها، آنها را نمایش دهد.

- **کلید میزان صدا:** برای استفاده از دکمه تنظیم صدا جهت کنترل عملکرد شاتر یا زوم، دستگاه را تنظیم کنید.

- **تایمر:** از آن برای عکسبرداری تاخیری استفاده کنید.

- **درجه روشنایی:** یک میزان تعادل سفیدی انتخاب کنید تا تصاویر طیف رنگی نزدیک به واقعی داشته باشند. این تنظیمات برای حالت های نوردهی خاص طراحی شده است. این تنظیمات مشابه طیف دما برای نوردهی تعادل سفیدی در دوربین های حرفه ای است.

- **روشنایی:** روشنایی را تغییر دهید.

- **راهنما:** راهنماهای نمایاب را نشان می دهد تا به شما در ترکیب اشیا هنگام انتخاب سوژه ها کمک کند.
- **کنترل صدا:** دوربین را تنظیم کنید تا با فرمان های صوتی، عکس بگیرد.
- **نام فایل متنی:** دوربین را تنظیم کنید تا تگ های متنی را نشان دهد. برای استفاده از نشان کردن دوست در گالری، این گزینه را فعال کنید.
- **ذخیره به صورت وارونه شده:** تصویر را وارون کنید تا تصویر آینه وار از صحنه اصلی ساخته شود.
- **محل ذخیره:** مکان حافظه برای ذخیره کردن را انتخاب کنید.
- **تنظیم مجدد:** تنظیمات دوربین را بازنشانی کنید.
- **راهنما:** به اطلاعات راهنما درباره استفاده از دوربین مراجعه کنید.

میانبرها

میانبرها را برای دسترسی آسان به گزینه های مختلف دوربین مرتب کنید. روی  ضربه بزنید و روی یک نماد میانبر ضربه زده و نگه دارید. یک گزینه را ضربه بزنید و نگه دارید و آن را به شکاف بالای صفحه بکشید.

گالری

از این برنامه کاربردی برای مشاهده عکس ها و فیلم استفاده کنید. در صفحه برنامه ها روی **گالری** ضربه بزنید.

مشاهده تصاویر

با اجرای **گالری** پوشه های قابل دسترسی، نمایش داده می شوند. وقتی برنامه کاربردی دیگری مانند **ایمیل** تصویری را ذخیره می کند، پوشه **Download** بطور خودکار ایجاد می شود که شامل تصویر است. بطور مشابه، ضبط کردن تصویر بطور خودکار، پوشه **Screenshots** را می سازد. یک پوشه را انتخاب کنید تا باز شود. در یک پوشه، تصاویر بر حسب تاریخ ایجاد نمایش داده می شوند. یک تصویر را انتخاب کنید تا تمام صفحه آن را مشاهده کنید. برای مشاهده تصویر بعدی یا قبلی، به چپ یا راست بروید.

بزرگنمایی و کوچکنمایی

برای بزرگنمایی تصویر از یکی از روشهای زیر استفاده کنید:

- روی یک جا از صفحه، دو ضربه بزنید تا بزرگنمایی شود.
- روی یک بخش از تصویر، دو انگشت را از هم دور کنید تا بزرگنمایی شود. انگشت ها را به هم نزدیک کنید یا دوضربه بزنید تا به حالت قبل بازگردید.

پخش فیلمها

فابلهای فیلم، در پیش نمایش، نماد  را نشان می دهند. یک فیلم را برای تماشا انتخاب کنید و روی  ضربه بزنید.

اصلاح بخش های یک فیلم

یک فیلم را انتخاب کنید و سپس روی  ضربه بزنید. کروشه آغاز را به نقطه آغاز دلخواه انتقال دهید، کروشه پایان را به نقطه پایان دلخواه انتقال دهید و سپس فیلم را ذخیره کنید.

ویرایش تصاویر

هنگام مشاهده تصویر، روی  ضربه بزنید و از عملکردهای زیر استفاده کنید:

- **مورد علاقه:** به فهرست علاقمندی ها اضافه کنید.
- **نمایش اسلاید:** با تصاویر پوشه فعلی یک نمایش اسلایدی آغاز کنید.
- **کادر عکس:** از این مورد برای افزودن یک قاب و یادداشت به یک تصویر استفاده کنید. تصویر ویرایش شده در پوشه **Photo frame** ذخیره می شود.
- **یادداشت عکس:** برای نوشتن یادداشت در پشت تصویر، از این گزینه استفاده کنید. روی  ضربه بزنید تا یادداشت را ویرایش کنید.
- **کپی در کلیپ بورد:** به کلیپ بورد کپی کنید.
- **چاپ:** با متصل کردن دستگاه به یک چاپگر، تصویر را چاپ کنید. بعضی از چاپگرها ممکن است با دستگاه سازگار نباشند.
- **تعویض نام:** فایل را تغ بیر نام دهید.
- **اشتراک عکس دوست:** تصویر را به فردی که چهره اش در تصویر تگ شده است، ارسال کنید.
- **چرخش به چپ:** خلاف عقربه ساعت بچرخانید.



- چرخش به راست: در جهت عقربه ساعت بچرخانید.
- برش: قاب آبی را تغییر اندازه دهید تا تصویر را برش زده و ذخیره کنید.
- تنظیم برای: تصویر را به عنوان کاغذ دیواری یا تصویر مخاطب تنظیم کنید.
- جزئیات: جزئیات تصویر را مشاهده کنید.
- تنظیمات: تنظیمات گالری را تغییر دهید.

تصاویر مورد علاقه

هنگام مشاهده یک تصویر، روی  ← مورد علاقه ضربه بزنید تا یک تصویر را به لیست موارد دلخواه اضافه کنید.



حذف تصاویر

از یکی از روشهای زیر استفاده کنید:

- در یک پوشه روی  ← انتخاب مورد ضربه بزنید تصاویر را انتخاب کنید و سپس روی  ضربه بزنید.
- هنگام مشاهده یک تصویر، روی  حذف ضربه بزنید.

اشتراک تصاویر

از یکی از روشهای زیر استفاده کنید:

- در یک پوشه روی  ← انتخاب مورد ضربه بزنید تصاویر را انتخاب کنید و سپس روی  ضربه بزنید تا به دیگران ارسال کنید یا آنها را از طریق سرویس های شبکه اجتماعی اشتراک گذاری کنید.
- هنگام مشاهده یک تصویر، روی  ضربه بزنید تا آن را به دیگران ارسال کنید یا از طریق خدمات شبکه های اجتماعی به اشتراک بگذارید.

تنظیم به عنوان کاغذ دیواری

وقتی یک تصویر را مشاهده می کنید، روی  ← تنظیم برای ضربه بزنید تا تصویر را به عنوان کاغذ دیواری تنظیم کنید یا به یک مخاطب تخصیص بدهید.

تگ کردن چهره ها

هنگام مشاهده یک تصویر، روی **👤** — تنظیمات — برچسب ها ضربه بزنید و سپس برچسب چهره را علامت بزنید. یک قاب زردرنگ دور چهره شناسایی شده ظاهر می شود. روی چهره ضربه بزنید، روی افزودن نام ضربه بزنید و سپس یک مخاطب را انتخاب کنید یا اضافه کنید.

وقتی تگ چهره روی یک تصویر ظاهر شد، روی تگ چهره ضربه بزنید و از گزینه های موجود مانند برقراری تماس یا ارسال پیام استفاده کنید.

تشخیص چهره ممکن است به خاطر زاویه چهره، اندازه چهره، رنگ پوست، حالت چهره، شرایط نور یا چیزهای که سوژه پوشیده ناموفق باشد.



استفاده از تگ دوستان

روی **👤** — تنظیمات — برچسب ها — نشان کردن دوست ضربه بزنید و سپس کلید نشان کردن دوست را به سمت راست بکشید تا یک تگ متنی (آب و هوا، مکان، تاریخ و نام شخص) هنگام باز کردن تصویر، نمایش یابد.

مرتب کردن با کمک پوشه

یک پوشه برای سازماندهی به تصاویر و فیلم های ذخیره شده در دستگاه ایجاد کنید. می توانید فایل ها را از یک پوشه به یک پوشه دیگر کپی یا منتقل کنید.

برای ایجاد یک پوشه جدید، روی **📁** ضربه بزنید. یک نام برای پوشه وارد کرده و روی تایید ضربه بزنید و سپس تصویرها و فیلم ها را تیک بزنید. روی هرکدام از تصویرها یا فیلم ها ضربه زده و نگه دارید، آنها را به پوشه جدید بکشید و سپس روی انجام شد ضربه بزنید. روی کپی برای کپی کردن یا روی انتقال برای انتقال کردن ضربه بزنید.

ویدئو

از این برنامه کاربردی برای پخش فایل های فیلم استفاده کنید.
در صفحه برنامه ها روی ویدئو ضربه بزنید.

پخش فیلمها

یک فیلم را برای پخش انتخاب کنید.

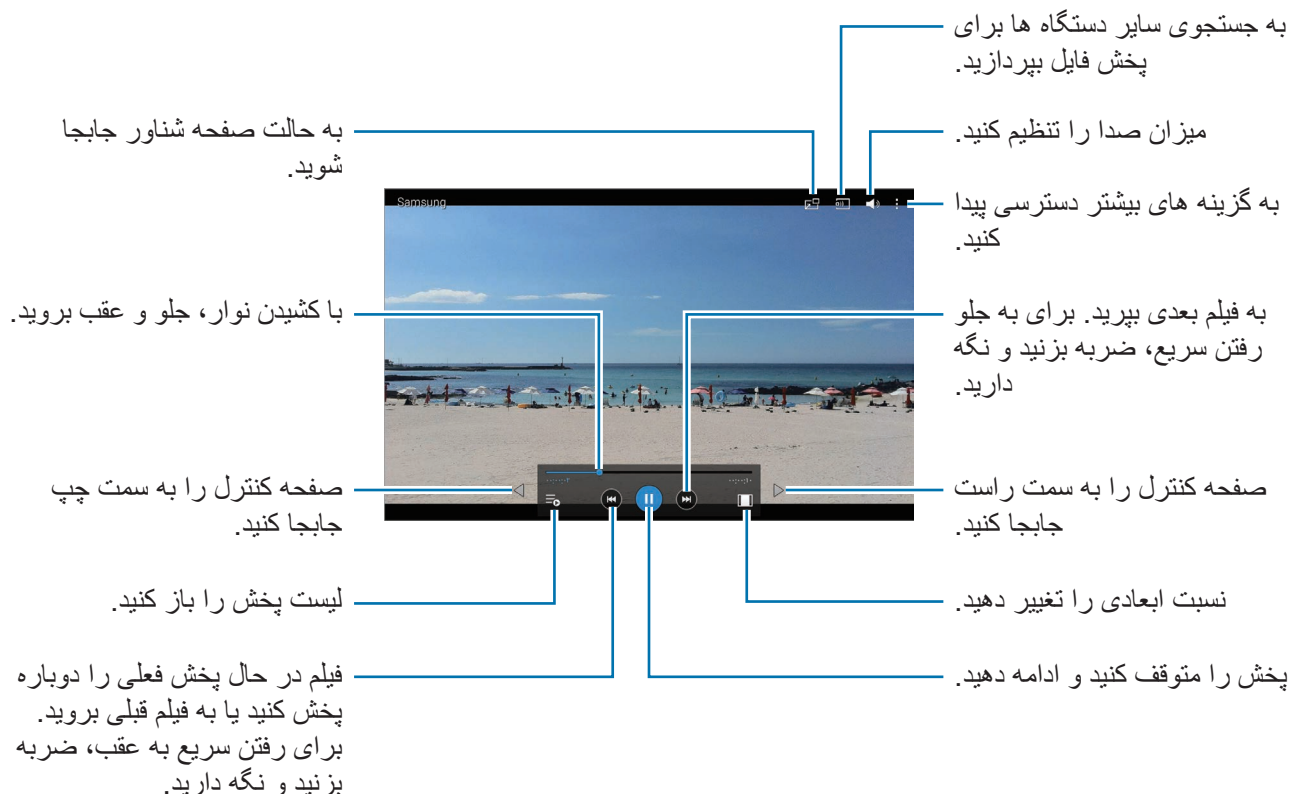

حذف فیلم

روی ← حذف ضربه بزنید، فیلمها را انتخاب کنید و سپس روی حذف ضربه بزنید.

اشتراک گذاری فیلم ها

روی  ← **اشتراک از طریق** ضربه بزنید، فیلم ها را انتخاب کنید و روی **تمام** ضربه بزنید و سپس یک روش اشتراک گذاری را انتخاب کنید.

استفاده از پخش کننده ویدئو بازشو

از این ویژگی برای استفاده از سایر برنامه ها بدون بستن پخش کننده ویدئو، استفاده کنید. هنگام تماشای فیلم ها، روی  ضربه بزنید تا از پخش کننده بازشو استفاده کنید.

دو انگشت را (از هم) دور کنید تا تصویر پخش کننده بزرگنمایی شود و دو انگشت را به هم نزدیک کنید تا کوچک نمایی شود. برای حرکت دادن پخش کننده فیلم، پخش کننده را بکشید و در مکان دیگری قرار دهید.

YouTube

از این برنامه کاربردی برای تماشای فیلم ها از وب سایت YouTube استفاده کنید.
در صفحه برنامه ها روی **YouTube** ضربه بزنید.

 این برنامه کاربردی ممکن است بسته به ارائه دهنده سرویس یا منطقه شما، موجود نباشد.

تماشای فیلم ها

روی  ضربه بزنید و سپس یک کلید واژه وارد کنید. یکی از نتایج جستجوی برگشتی را انتخاب کنید تا فیلم را تماشا کنید.

روی صفحه ضربه بزنید، روی  ضربه بزنید و سپس دستگاه را در جهت افقی بچرخانید تا به صورت تمام صفحه نمایش دهد.

اشتراک گذاری فیلم ها

یک فیلم را برای مشاهده انتخاب کنید و روی  ضربه بزنید و سپس یک روش اشتراک گذاری انتخاب کنید.

آپلود کردن فیلم ها

روی **آپلودها** ←  ضربه بزنید و یک فیلم را انتخاب کنید و اطلاعات فیلم را وارد کنید و سپس روی **آپلود** ضربه بزنید.

برنامه های کاربردی و حافظه های ذخیره رسانه

فروشگاه Play

از این برنامه کاربردی برای خریداری و دانلود برنامه های کاربردی و بازی هایی که بر روی این دستگاه قابل اجرا هستند استفاده کنید.

در صفحه برنامه ها روی **فروشگاه Play** ضربه بزنید.

این برنامه کاربردی ممکن است بسته به ارائه دهنده سرویس یا منطقه شما، موجود نباشد.



نصب برنامه های کاربردی

بر حسب طبقه بندی مرور کنید یا برای جستجو بر اساس کلید واژه روی 🔍 ضربه بزنید.

یک برنامه را برای مشاهده اطلاعات آن انتخاب کنید. برای دانلود آن، روی **نصب** ضربه بزنید. اگر برنامه کاربردی پولی است، روی قیمت ضربه بزنید و برای تکمیل فرآیند خرید از دستورالعمل های روی صفحه پیروی کنید.

• وقتی نسخه جدیدی از برنامه کاربردی نصب شده موجود باشد، یک نماد به روز رسانی در بالای صفحه ظاهر می شود و به شما در مورد به روز رسانی هشدار می دهد. پانل اعلان ها را باز کنید و روی نماد ضربه بزنید تا برنامه کاربردی به روز رسانی شود.



• برای نصب برنامه های کاربردی که از منابع دیگر دانلود کرده اید، در صفحه برنامه ها، روی **تنظیمات** ← **اصلی** ← **امنیت** ← **منابع نامشخص** ضربه بزنید.

لغو نصب برنامه

برنامه های کاربردی خریداری شده از **فروشگاه Play** را از نصب خارج کنید.

روی ☰ ← **My apps** ضربه زده و برنامه مورد نظر برای حذف را از لیست برنامه های کاربردی نصب شده انتخاب کنید، و سپس روی **حذف نصب** ضربه بزنید.

Samsung Apps

از این برنامه کاربردی برای خریداری و دانلود برنامه های کاربردی اختصاصی سامسونگ استفاده کنید. برای کسب اطلاعات بیشتر، به apps.samsung.com مراجعه کنید. در صفحه برنامه ها روی **Samsung Apps** ضربه بزنید.

این برنامه کاربردی ممکن است بسته به ارائه دهنده سرویس یا منطقه شما، موجود نباشد.



نصب برنامه های کاربردی

برنامه های کاربردی بر اساس طبقه بندی مرور کنید. روی **گروه** ضربه بزنید تا یک طبقه بندی را انتخاب کنید. برای جستجوی یک برنامه کاربردی، روی **Q** در بالای صفحه ضربه بزنید و سپس یک کلید واژه در فیلد جستجو وارد کنید.

یک برنامه را برای مشاهده اطلاعات آن انتخاب کنید. برای دانلود آن، روی **رایگان** ضربه بزنید. اگر برنامه کاربردی پولی است، روی قیمت ضربه بزنید و برای تکمیل فرآیند خرید از دستورالعمل های روی صفحه پیروی کنید.

وقتی نسخه جدیدی از برنامه کاربردی نصب شده موجود باشد، یک نماد به روز رسانی در بالای صفحه ظاهر می شود و به شما در مورد به روز رسانی هشدار می دهد. پائل اعلان ها را باز کنید و روی نماد ضربه بزنید تا برنامه کاربردی به روز رسانی شود.



کتابخوان Play

از این برنامه کاربردی برای مطالعه و دانلود فایل های کتاب استفاده کنید. در صفحه برنامه ها روی **کتابخوان Play** ضربه بزنید.

این برنامه کاربردی ممکن است بسته به ارائه دهنده سرویس یا منطقه شما، موجود نباشد.



Play Movies & TV

از این برنامه برای مشاهده، دانلود و کرایه کردن فیلم ها یا نمایش های تلویزیونی استفاده کنید.
در صفحه برنامه ها روی **Play Movies & TV** ضربه بزنید.

این برنامه کاربردی ممکن است بسته به ارائه دهنده سرویس یا منطقه شما، موجود نباشد.



Play Music

از این برنامه برای گوش دادن به موسیقی از دستگاه یا به جریان گذاشتن آن از سرویس Google Cloud استفاده کنید.

در صفحه برنامه ها روی **Play Music** ضربه بزنید.

این برنامه کاربردی ممکن است بسته به ارائه دهنده سرویس یا منطقه شما، موجود نباشد.



بازی های Play

از این برنامه کاربردی برای دانلود و انجام بازی ها استفاده کنید.

در صفحه برنامه ها روی **بازی های Play** ضربه بزنید.

این برنامه کاربردی ممکن است بسته به ارائه دهنده سرویس یا منطقه شما، موجود نباشد.



دکه Play

از این برنامه کاربردی برای خواندن جدیدترین موضوعات خبری استفاده کنید.

در صفحه برنامه ها روی **دکه Play** ضربه بزنید.

این برنامه کاربردی ممکن است بسته به ارائه دهنده سرویس یا منطقه شما، موجود نباشد.







ابزارهای کمکی

یادداشت



از این برنامه کاربردی برای ثبت اطلاعات مهم را برای ذخیره و مشاهده در آینده استفاده کنید.
در صفحه برنامه ها روی یادداشت ضربه بزنید.

افزودن و مدیریت طبقه بندی ها

برای مرتب سازی و مدیریت یادداشت های خود، طبقه بندی هایی ایجاد کنید.
برای افزودن یک طبقه بندی جدید، روی  ← افزودن مقوله ضربه بزنید، نام یک طبقه بندی را وارد کنید و سپس روی تأیید ضربه بزنید.
برای حذف طبقه بندی روی  → ویرایش گروهها ضربه بزنید و سپس روی — کنار طبقه بندی ضربه بزنید.
برای تغییر نام یک طبقه بندی، یک طبقه بندی را انتخاب کنید، روی  ← تغییر نام دسته ضربه بزنید، یک نام جدید برای طبقه بندی وارد کنید و سپس روی تأیید ضربه بزنید.
برای تغییر ترتیب طبقه بندی، روی  ← ویرایش گروهها ضربه بزنید و سپس روی  در کنار یک طبقه بندی ضربه بزنید و آن را به سمت بالا یا پایین به یک محل دیگر بکشید.

نوشتن یادداشت



روی  در فهرست یادداشت ها ضربه بزنید و یک یادداشت وارد کنید. در حین ایجاد یک یادداشت، از گزینه های زیر استفاده کنید:



-  : ایجاد یا تنظیم یک طبقه بندی.
 -  : درج تصاویر.
 -  : ضبط صدا برای درج کردن.
- برای ذخیره یادداشت، روی ذخیره ضربه بزنید.
برای ویرایش یک یادداشت، روی یادداشت ضربه بزنید و سپس روی محتوای یادداشت ضربه بزنید.

مرور یادداشت ها

با بالا و پایین رفتن، تصاویر کوچک یادداشت ها را مرور کنید.

برای جستجوی یک یادداشت، روی  ضربه بزنید.

برای ارسال یادداشت به دیگران روی  ← انتخاب ضربه بزنید، یک یادداشت انتخاب کنید و سپس روی  ضربه بزنید.

برای چاپ یادداشت ها توسط متصل کردن دستگاه به یک چاپگر، روی  ← انتخاب ضربه بزنید، یادداشت ها را انتخاب کنید و سپس روی  ضربه بزنید. بعضی از چاپگرها ممکن است با دستگاه سازگار نباشند.

برای حذف یادداشت ها، روی  ← انتخاب ضربه بزنید، یادداشت ها را انتخاب کنید و سپس روی  ضربه بزنید.

مشاهده یک یادداشت

روی تصویر کوچک یادداشت ضربه بزنید تا باز شود.

برای حذف یادداشت، روی  ضربه بزنید.

برای ارسال یادداشت به دیگران، روی  ضربه بزنید.

برای چاپ یادداشت توسط متصل کردن دستگاه به یک چاپگر، روی  ضربه بزنید. بعضی از چاپگرها ممکن است با دستگاه سازگار نباشند.

تقویم

از این برنامه کاربردی برای مدیریت رویدادها و وظایف استفاده کنید.
در صفحه برنامه ها روی **تقویم** ضربه بزنید.

ایجاد رویداد یا وظیفه

روی **+** ضربه بزنید و سپس یکی از روشهای زیر را انتخاب کنید:

- **برنامه:** یک رویداد با تنظیمات تکرار انتخابی وارد کنید.
 - **کار:** یک وظیفه با تنظیمات اولویت انتخابی وارد کنید.
- برای افزودن یک رویداد یا وظیفه بطور خلاصه، روی یک تاریخ ضربه زده تا انتخابش کنید و دوباره ضربه بزنید.

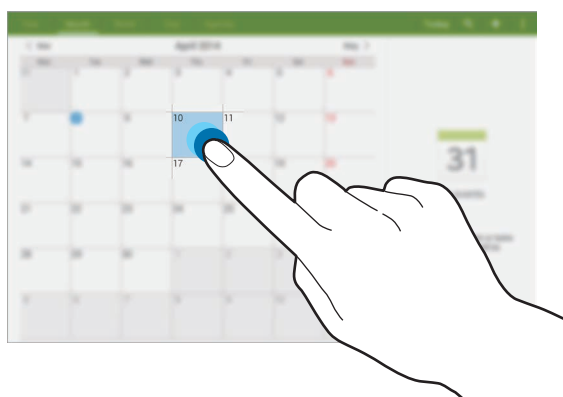



یک عنوان وارد کرده و مشخص کنید کدام تقویم برای همگام سازی استفاده شود. سپس روی **ویرایش جزئیات رویداد** یا **ویرایش جزئیات کار** ضربه بزنید تا جزییات بیشتری مانند چگونگی تکرار رویداد، آیا هشدار پیشرفته دارید یا مکان وقوع، وارد کنید.

یک نقشه ضمیمه کنید تا مکان رویداد را نشان دهید. مکان را در فیلد **مکان** وارد کنید سپس روی **📍** در کنار فیلد ضربه بزنید و سپس با ضربه زدن و نگه داشتن نقشه ای که ظاهر می شود، مکان آن را بطور دقیق مشخص کنید.

همگام سازی با تقویم Google

در صفحه برنامه ها روی تنظیمات ← اصلی ← حساب ها ← Google در ذیل حساب های من ضربه بزنید، اشتراک Google را انتخاب کنید و سپس همگام سازی تقویم را علامت بزنید.

برای همگام سازی دستی برای به روزرسانی، در صفحه برنامه ها روی تقویم ←  ← همگام سازی ضربه بزنید.

برای نمایش رویدادها یا کارهای همگام سازی شده، روی  ← تقویم ها ضربه بزنید و سپس اشتراک Google را علامت بزنید.

تغییر نوع تقویم

یکی از انواع مختلف تقویم ها دارای سال، ماه، هفته و غیره را از بالای صفحه انتخاب کنید.

جستجوی رویدادها یا وظیفه ها

روی  ضربه بزنید و سپس یک کلید واژه برای جستجو انتخاب کنید.

برای مشاهده رویدادها یا وظیفه های امروز، روی امروز در بالای صفحه ضربه بزنید.

حذف رویدادها یا وظیفه ها

یک رویداد یا وظیفه را انتخاب کنید و سپس روی  ← حذف ضربه بزنید.

اشتراک گذاری رویدادها یا وظیفه ها

یک رویداد یا وظیفه را انتخاب کنید، روی  ← اشتراک از طریق ضربه بزنید، و سپس یک روش اشتراک گذاری را انتخاب کنید.

Dropbox



از این برنامه برای ذخیره فایلها و اشتراک آنها با دیگران از طریق حافظه ذخیره ابری Dropbox استفاده کنید. وقتی که فایل های خود را در Dropbox ذخیره می کنید، دستگاه شما به صورت خودکار با سرور وب و هر رایانه دیگری که Dropbox در آن نصب شده باشد، همگام می شود. در صفحه برنامه ها روی **Dropbox** ضربه بزنید.





این برنامه کاربردی ممکن است بسته به ارائه دهنده سرویس یا منطقه شما، موجود نباشد.

وارد اشتراک Dropbox خود شوید. اگر این اشتراک را ندارید، یک اشتراک Dropbox ایجاد نمایید.

پس از اینکه Dropbox فعال شد، روی **Turn on Camera Upload** ضربه بزنید تا عکس ها و فیلم های گرفته شده توسط دوربین، به صورت خودکار در Dropbox آپلود شوند. برای مشاهده عکس و فیلم های آپلود شده، روی  ضربه بزنید. برای به اشتراک گذاری فایل ها یا ایجاد آلبوم، روی  ضربه بزنید و سپس فایل ها را انتخاب کنید.

برای آپلود فایلها در Dropbox، روی   **Upload here** ← **Photos or videos** یا **Other files** ضربه بزنید. برای باز کردن فایل های داخل Dropbox، یک فایل را انتخاب کنید.

در حین مشاهده تصویرها یا فیلم ها، روی  ضربه بزنید تا آن را به فهرست علاقمندی ها اضافه کنید. برای باز کردن فایل های موجود در فهرست علاقمندی ها، روی  ضربه بزنید.

Cloud

از این ویژگی برای همگام سازی فایل ها یا پشتیبان گیری داده های برنامه ها در اشتراک سامسونگ یا Dropbox تان استفاده کنید.

در صفحه برنامه ها، روی **تنظیمات** ← **اصلی** ← **Cloud** ضربه بزنید.



این ویژگی ممکن است بسته به ارائه دهنده سرویس یا منطقه شما، موجود نباشد.

همگام سازی با اشتراک سامسونگ

روی اشتراک سامسونگ تان یا **تنظیمات همگام سازی** ضربه بزنید تا فایل ها همگام سازی شوند.

پشتیبان گیری یا بازگردان داده ها

روی پشتیبان یا بازیابی ضربه بزنید تا داده ها را با اشتراک سامسونگ خود پشتیبان گیری کرده یا بازگردانید.

همگام سازی با Dropbox

روی پیوند به حساب **Dropbox** ضربه بزنید و سپس اشتراک **Dropbox** را وارد نمایید. دستورالعمل های روی صفحه را برای تکمیل نصب دنبال نمایید.

پس از اینکه وارد شدید، روی **Allow** ضربه بزنید و دستگاه بطور خودکار هر وقت تغییراتی انجام دهید، فایل ها را با **Dropbox** همگام سازی می کند.

Drive

از این برنامه برای ایجاد و ویرایش اسناد و اشتراک گذاری آنها با سایرین از طریق حافظه ذخیره سازی **Google Drive** استفاده کنید. وقتی که اسناد را ایجاد می کنید یا فایل ها را در **Google Drive** آپلود می کنید، دستگاه شما به صورت خودکار با سرور وب و هر رایانه دیگری که **Google Drive** در آن نصب شده باشد، همگام می شود. به فایل های خود بدون انتقال یا دانلود کردن، دسترسی پیدا کنید.

در صفحه برنامه ها روی **Drive** ضربه بزنید.

این برنامه کاربردی ممکن است بسته به ارائه دهنده سرویس یا منطقه شما، موجود نباشد.



Hancom Office Viewer





از این برنامه کاربردی برای مشاهده اسناد در قالب های مختلف شامل صفحات گسترده و ارایه استفاده کنید.

در صفحه برنامه ها روی **Hancom Office Viewer** ضربه بزنید.

جستجوی اسناد

برای مرور یک سند، روی باز ضربه بزنید.



هنگام مرور یک سند، از یکی از گزینه های زیر استفاده کنید:

-  : یک پوشه بسازید.
-  : اسناد جدید را بازیابی کنید.
-  : اسناد و پوشه ها را مرتب کنید.
-  : حالت مشاهده را تغییر دهید.
-  : اسناد یا پوشه ها را انتخاب کنید.

برای جستجوی اسنادی که اخیرا استفاده شده است، روی اسناد اخیر ضربه بزنید.

خواندن اسناد

روی یک سند در اسناد اخیر یا یک پوشه ضربه بزنید.

روی  یا  ضربه بزنید و سپس از یکی از عملکردهای زیر استفاده کنید:

واژه پرداز

- یافتن: به جستجوی متن بپردازید.
- بزرگنمایی: اندازه نما را تغییر دهید.
- اطلاعات سند: جزئیات سند نظیر عنوان، تاریخ و نویسنده آن را مشاهده کنید.
- چاپ: با متصل کردن دستگاه به یک چاپگر، سند را چاپ کنید. بعضی از چاپگرها ممکن است با دستگاه سازگار نباشند.
- ارسال: سند را برای دیگران ارسال کنید یا آن را به اشتراک بگذارید.
- ویرایش: سند را ویرایش کنید. برای استفاده از این ویژگی باید برنامه مورد نیاز را دانلود و نصب کنید.
- راهنما: اطلاعات مربوط به Hancom Viewer را مشاهده کنید.

ارائه مطلب

- یافتن: به جستجوی متن بپردازید.
- بزرگنمایی: اندازه نما را تغییر دهید.
- اطلاعات سند: جزئیات سند نظیر عنوان، تاریخ و نویسنده آن را مشاهده کنید.
- نمایش اسلاید: یک نمایش اسلاید از اولین صفحه شروع کنید.
- از اسلاید فعلی: یک نمایش اسلاید از صفحه جاری شروع کنید.
- استفاده از نمای نمایشگر: نمایش ابزارهای ارائه دهنده در دستگاه هنگامی که به یک نمایشگر خارجی متصل است.
- چاپ: با متصل کردن دستگاه به یک چاپگر، سند را چاپ کنید. بعضی از چاپگرها ممکن است با دستگاه سازگار نباشند.
- ارسال: سند را برای دیگران ارسال کنید یا آن را به اشتراک بگذارید.
- ویرایش: سند را ویرایش کنید. برای استفاده از این ویژگی باید برنامه مورد نیاز را دانلود و نصب کنید.
- راهنما: اطلاعات مربوط به Hancom Viewer را مشاهده کنید.

صفحه گسترده

- یافتن: به جستجوی متن بپردازید.
- بزرگنمایی: اندازه نما را تغییر دهید.
- اطلاعات سند: جزئیات سند نظیر عنوان، تاریخ و نویسنده آن را مشاهده کنید.
- مرتب سازی: سلول ها را بر حسب شرایط خاصی مرتب کنید.
- نمایش فرمول ها: فرمول های داخل سلول ها را به جای نتایج محاسبه شده آنها مشاهده کنید.
- ثابت کردن چهارچوب ها: سطرهای انتخاب شده را ثابت نگه دارید.
- خطوط شبکه: خطوط راهنما را مخفی کرده یا نمایش دهید.
- نمایش تمام بظرات: یادداشت های روی سند را مخفی کرده یا نمایش دهید.
- محیط چاپ: ناحیه ای را برای چاپ انتخاب کنید.
- چاپ: با متصل کردن دستگاه به یک چاپگر، سند را چاپ کنید. بعضی از چاپگرها ممکن است با دستگاه سازگار نباشند.
- ارسال: سند را برای دیگران ارسال کنید یا آن را به اشتراک بگذارید.
- ویرایش: سند را ویرایش کنید. برای استفاده از این ویژگی باید برنامه مورد نیاز را دانلود و نصب کنید.
- راهنما: اطلاعات مربوط به Hancom Viewer را مشاهده کنید.

PDF

- **جستجو:** متن را جستجو کنید.
- **ارسال:** سند را برای دیگران ارسال کنید یا آن را به اشتراک بگذارید.
- **ویژگی ها:** جزئیات سند نظیر عنوان، تاریخ و نویسنده آن را مشاهده کنید.
- **دوم:** اندازه نما را تغییر دهید.
- **مخفی کردن نظرات:** توضیحات سند را مخفی کرده یا نمایش دهید.
- **پیمایش عمودی صفحه / نمای پیوسته / پیمایش افقی صفحه:** حالت نمایش را تغییر دهید.
- **نمای خواندن:** فقط محتویات سند را بدون حاشیه ها مشاهده کنید.
- **رفتن به صفحه:** به صفحه مورد نظر جابجا شوید.
- **محل یاب ها:** نشانه های سند را مشاهده کنید.
- **چاپ:** با متصل کردن دستگاه به یک چاپگر، سند را چاپ کنید. بعضی از چاپگرها ممکن است با دستگاه سازگار نباشند.

هشدار

از این برنامه برای تنظیم هشدارها برای رویدادهای مهم استفاده کنید.
در صفحه برنامه ها روی هشدار ضربه بزنید.

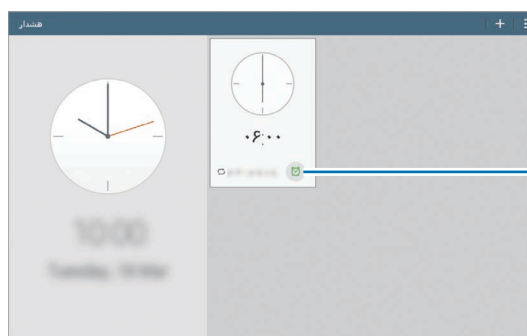

این هشدار را روشن یا خاموش کنید.

تنظیم هشدار

روی **+** ضربه بزنید، یک زمان برای خاموش شدن هشدار تعیین کنید، روزهای تکرار هشدار را انتخاب کنید و سپس روی **ذخیره** ضربه بزنید.

- چرت: یک بازه و یک عدد انتخاب کنید تا هشدار پس از زمان اولیه تکرار شود.
- هشدار هوشمند: یک زمان خاموش شدن قبل از زمان تعیین شده، تنظیم کنید.

متوقف سازی هشدار

✗ را به بیرون از دایره بزرگ بکشید تا هشدار متوقف شود. **ZZ** را به بیرون از دایره بزرگ بکشید تا هشدار بعد از مدت زمان معینی، تکرار شود.

حذف هشدارها

روی **⏏** ← حذف ضربه بزنید، هشدارها را انتخاب کنید و سپس روی **انجام شد** ضربه بزنید.

ساعت جهانی

از این برنامه بررسی زمان شهرهای مهم جهان استفاده کنید.
در صفحه برنامه ها روی **ساعت جهانی** ضربه بزنید.

ایجاد ساعت

روی **+** ضربه بزنید و نام یک شهر را وارد کنید یا از فهرست شهرها، یک شهر را انتخاب کنید.
برای اعمال ساعت تابستانی، روی **⏏** ← انتخاب ضربه بزنید، یک ساعت را انتخاب کنید و سپس روی **⌚** ضربه بزنید.

حذف ساعتها

روی **⏏** ← انتخاب ضربه بزنید، ساعت ها را انتخاب کنید و سپس روی **⏏** ضربه بزنید.

ماشین حساب

از این برنامه کاربردی برای محاسبات ساده یا پیچیده استفاده کنید.

در صفحه برنامه ها روی ماشین حساب ضربه بزنید.

برای پاک کردن تاریخچه، روی  ضربه بزنید.

S Voice

از این برنامه کاربردی برای صادر کردن دستور صوتی به دستگاه برای اجرای ویژگی های مختلف استفاده کنید.

در صفحه برنامه ها روی **S Voice** ضربه بزنید. به جای آن، دکمه صفحه اصلی را دوبار فشار دهید.

-  این برنامه کاربردی ممکن است بسته به ارائه دهنده سرویس یا منطقه شما، موجود نباشد.
- این برنامه از برخی زبان ها پشتیبانی نمی کند.

در زیر چند نمونه دستورات صوتی آورده شده است:

- موسیقی را باز کنید
- ماشین حساب را اجرا کنید
- با موبایل Lulu تماس بگیرید
- کار Lulu را شماره گیری کنید
- برنامه را چک کنید

نکته هایی برای تشخیص بهتر صدا

- واضح صحبت کنید.
- در مکانهای خلوت صحبت کنید.
- از کلمات توهین آمیز یا عامیانه استفاده نکنید.
- از صحبت با لهجه پرهیز کنید.

دستگاه ممکن است دستورات شما را شناسایی نکند یا بسته به سروصدای اطراف یا نحوه صحبت شما، دستورات ناخواسته را اجرا کند.

Google

از این برنامه کاربردی برای جستجوی نه تنها اینترنت بلکه برنامه ها و محتویات آنها بر روی دستگاه نیز استفاده کنید.

در صفحه برنامه ها روی **Google** ضربه بزنید.

این برنامه کاربردی ممکن است بسته به ارائه دهنده سرویس یا منطقه شما، موجود نباشد.



جستجوی دستگاه

روی فیلد جستجو ضربه بزنید و سپس یک کلید واژه وارد کنید. به عنوان گزینه دیگر، روی  ضربه بزنید و سپس یک کلید واژه را ادا کنید.

Google Now

جستجوی Google را اجرا کنید تا کارتهای Google Now را که وضعیت فعلی آب و هوا، اطلاعات حمل و نقل عمومی، قرار ملاقات بعدی و موارد دیگری که بیشتر نیاز دارید را نشان دهد.

وقتی برای اولین بار جستجوی Google را باز می کنید، به Google Now ملحق شوید. برای تغییر تنظیمات Google Now، روی  ← **تنظیمات** ضربه بزنید و سپس کلید **Google Now** را به سمت راست بکشید.

جستجوی صوتی

از این برنامه برای جستجوی صفحات وب بصورت صوتی استفاده کنید.
در صفحه برنامه ها روی **جستجوی صوتی** ضربه بزنید.



این برنامه کاربردی ممکن است بسته به ارائه دهنده سرویس یا منطقه شما، موجود نباشد.

وقتی عبارت **اکنون صحبت کنید** روی صفحه ظاهر شد، یک کلید واژه یا عبارت را بگویید.

فایل‌های شخصی



از این برنامه کاربردی برای دسترسی به همه انواع فایل‌های ذخیره شده در این دستگاه، شامل تصاویر، فیلم‌ها، آهنگ‌ها و قطعات صوتی استفاده کنید.
در صفحه برنامه ها روی **فایل‌های شخصی** ضربه بزنید.

مشاهده فایل‌ها

فایل‌های ذخیره شده در دستگاه بر اساس شرایط مرتب می‌شوند. از صفحه سمت چپ، یکی از طبقه‌بندی‌های زیر را انتخاب کنید:

- **خط زمان:** فایل‌ها را بر اساس گروه بندی تاریخی مشاهده کنید.
 - **پوشه‌های دلخواه:** میانبرهای پوشه‌ها را مشاهده کنید.
 - **پوشه‌ها:** فایل‌های ذخیره شده در حافظه داخلی یا کارت حافظه و میانبرهای سرورهای FTP را مشاهده کنید.
 - **دسته‌ها:** فایل‌ها را بر اساس نوع آنها مشاهده کنید.
 - **برنامه:** فایل‌های ذخیره شده یا ایجاد شده در برنامه خاص را مشاهده کنید.
- یک طبقه بندی را انتخاب کنید و سپس یک فایل یا پوشه را برای باز کردن آن انتخاب کنید.

پس از انتخاب یک طبقه بندی، روی  ضربه بزنید و سپس یکی از گزینه های زیر را انتخاب کنید:

- **انتخاب:** فایل ها یا پوشه ها را انتخاب کنید.
 - **مرتب کردن بر حسب:** فایلها یا پوشه ها را مرتب سازی می کند.
 - **افزودن به پوشه های دلخواه:** یک میانبر به پوشه داخل پوشه های دلخواه اضافه کنید.
 - **افزودن میانبر به خانه:** یک میانبر به فایل یا پوشه در صفحه اصلی اضافه کنید.
 - **اضافه کردن FTP:** یک میانبر سرور FTP به پوشه ها اضافه کنید.
 - **اسکن دستگاه های نزدیک:** به دنبال دستگاه هایی که اشتراک رسانه آنها فعال است بگردید.
 - **امکانات نمایش:** گزینه های نمایش فایل را تغییر دهید.
- روی  ← **انتخاب ضربه بزنید**، یک فایل یا پوشه را انتخاب کنید و سپس از عملکردهای زیر استفاده کنید:
-  : فایل ها را به سایرین ارسال کنید یا با آنها به اشتراک بگذارید.
 -  : فایلها یا پوشه ها را حذف کنید.
 -  : فایلها یا پوشه ها را به پوشه دیگری منتقل می کند.
 -  : فایلها یا پوشه ها را به پوشه دیگری کپی می کند.
 -  ← **تعویض نام:** یک فایل یا پوشه را تغییر نام بدهید.
 -  ← **افزودن به پوشه های دلخواه:** یک میانبر به پوشه داخل پوشه های دلخواه اضافه کنید.
 -  ← **افزودن میانبر به خانه:** یک میانبر به فایل یا پوشه در صفحه اصلی اضافه کنید.
 -  ← **فشرده:** فایل ها یا پوشه ها را فشرده کنید تا یک فایل زیپ ایجاد شود.
 -  ← **جزئیات:** جزئیات فایل یا پوشه را مشاهده کنید.

جستجوی یک فایل

روی  ضربه بزنید و سپس معیار جستجو را وارد کنید.

مشاهده اطلاعات محل ذخیره

روی  ضربه بزنید تا اطلاعات حافظه دستگاه و کارت حافظه را مشاهده کنید.

تغییر دادن حالت نمایش

روی  ضربه بزنید تا حالت نمایش را تغییر دهید.

ایجاد پوشه‌ها

روی  ضربه بزنید، یک نام برای پوشه وارد کنید و سپس روی **تأیید** ضربه بزنید.

افزودن میانبر به پوشه‌ها

یک میانبر به پوشه‌های پرکاربرد در پوشه‌های **دلخواه** اضافه کنید. یک پوشه انتخاب کنید و روی  ← افزودن به پوشه‌های **دلخواه**

افزودن میانبرهای سرور FTP در دستگاه

یک میانبر سرور FTP به پوشه‌ها اضافه کنید. روی  ← **اضافه کردن FTP** ضربه بزنید، جزئیات سرور FTP را وارد کنید و سپس روی **انجام شد** ضربه بزنید.

مسافرتی و محلی

Maps

از این برنامه کاربردی برای مشخص کردن دقیق مکان دستگاه، جستجو مکانها یا دریافت راهنمایی مسیر استفاده کنید.

در صفحه برنامه ها روی **Maps** ضربه بزنید.

این برنامه کاربردی ممکن است بسته به ارائه دهنده سرویس یا منطقه شما، موجود نباشد.



جستجوی مکانها

با وارد کردن یک نشانی یا واژه کلیدی، به جستجوی مکان ها بپردازید. پس از یافتن مکان، آن را برای مشاهده اطلاعات دقیق انتخاب کنید. برای کسب اطلاعات بیشتر، به راهنما مراجعه کنید.

دریافت راهنمایی برای یک مقصد

برای تنظیم مکان های شروع و پایان، روی **۲** ضربه بزنید و سپس یک روش سفر را انتخاب کنید. مسیرهای رسیدن به مقصد مورد نظر توسط دستگاه نشان داده می شود.

تنظیمات

درباره تنظیمات

از این برنامه کاربردی استفاده کنید تا دستگاه را پیکربندی کرده، گزینه های برنامه کاربردی را تنظیم کنید و اشتراک اضافه کنید.

در صفحه برنامه ها روی **تنظیمات** ضربه بزنید.

اتصالات

Wi-Fi

ویژگی Wi-Fi را فعال کنید تا به شبکه Wi-Fi وصل شود و به اینترنت یا سایر دستگاه های شبکه دسترسی پیدا کنید.

برای استفاده از گزینه ها، روی **⋮** ضربه بزنید.

- **پیشرفته:** سفارشی سازی Wi-Fi تنظیمات.
- **دکمه فشاری WPS:** به یک شبکه Wi-Fi محافظت شده با استفاده از دکمه WPS وصل شوید.
- **ورودی WPS PIN:** به یک شبکه Wi-Fi محافظت شده با استفاده از WPS PIN وصل شوید.
- **راهنما:** به اطلاعات راهنما برای Wi-Fi دسترسی پیدا کنید.

تنظیم شیوه نامه خواب Wi-Fi

در صفحه تنظیمات، روی **اتصالات** ← **Wi-Fi** ← **⋮** ← **پیشرفته** ← **روشن نگهداشتن Wi-Fi در حین خواب** ضربه بزنید.

هنگامی که صفحه خاموش می شود، دستگاه به طور خودکار اتصال های Wi-Fi را خاموش می کند. وقتی این اتفاق می افتد، اگر دستگاه تنظیم شده باشد تا از داده های شبکه استفاده کند، به آنها دسترسی پیدا می کند. این کار ممکن است باعث هزینه های انتقال داده شود. برای پرهیز از صورتحساب مصرف داده، این گزینه رو روی **همیشه تنظیم کنید**.



تنظیم اعلان شبکه

دستگاه می تواند شبکه های Wi-Fi را شناسایی کند و هنگامی که در دسترس بودند، یک نماد در نوار وضعیت نشان دهد.

در صفحه تنظیمات، روی **اتصالات** ← **Wi-Fi** ←  ← **پیشرفته** ضربه بزنید و **اعلان شبکه** را برای فعال کردن این ویژگی علامت بزنید.

Wi-Fi مستقیم

Wi-Fi Direct دو دستگاه را بدون نیاز به نقطه دسترسی از طریق شبکه Wi-Fi بهم وصل می کند.

در صفحه تنظیمات، روی **اتصالات** ← **Wi-Fi** ← **Wi-Fi مستقیم** ضربه بزنید.

بلوتوث

ویژگی بلوتوث را برای تبادل اطلاعات در فاصله کوتاه فعال کنید.

برای استفاده از گزینه های بیشتر روی  ضربه بزنید.

- **زمان وقفه قابلیت رؤیت:** مدت زمانی که دستگاه قابل دیده شدن است را تنظیم کنید.
- **فایل های دریافت شده:** فایل های دریافتی از طریق ویژگی بلوتوث را مشاهده کنید.
- **تغییر نام دستگاه:** نام دستگاه را تغییر دهید.
- **راهنما:** به اطلاعات راهنما برای بلوتوث مراجعه کنید.

اتصال Wi-Fi و اشتراک اینترنت

- **نقطه Wi-Fi قابل حمل:** از نقطه اتصال قابل حمل Wi-Fi برای اشتراک گذاری اتصال شبکه موبایل با سایر رایانه ها یا دستگاه های از طریق شبکه Wi-Fi استفاده کنید.
- **اتصال USB:** از تترینگ USB برای اشتراک اتصال شبکه موبایل دستگاه با رایانه از طریق USB استفاده کنید. هنگام اتصال به یک رایانه، دستگاه شما به عنوان یک مودم بی سیم برای رایانه استفاده می شود.
- **اتصال Bluetooth:** از تترینگ بلوتوث برای اشتراک اتصال شبکه موبایل دستگاه با رایانه یا دیگر دستگاه های از طریق بلوتوث استفاده کنید.

حالت پرواز

این حالت همه عملکردهای بی سیم را در دستگاه غیرفعال می کند. فقط می توانید از خدمات غیر شبکه ای استفاده کنید.

استفاده از داده

مقدار مصرف داده خود را مشاهده کرده و تنظیمات مربوط به محدود سازی را سفارشی کنید.

- **داده تلفن همراه:** دستگاه را طوری تنظیم کنید که از اتصالات داده یا هر شبکه تلفن همراه استفاده کنید.
- **تنظیم محدودیت داده تلفن همراه:** محدودیتی برای مصرف داده همراه تعیین کنید.
- **دوره کاربرد داده:** یک تاریخ بازنشانی ماهانه تنظیم کنید تا مصرف داده خود را نظارت کنید.

برای استفاده از گزینه های بیشتر روی  ضربه بزنید.

- **دیتا هنگام رومینگ:** دستگاه را طوری تنظیم کنید تا از اتصالات داده ای در هنگام رومینگ استفاده کنید.
- **محدود کردن داده پس زمینه:** دستگاه را طوری تنظیم کنید تا در هنگام استفاده از یک شبکه تلفن همراه در پس زمینه همگام سازی غیر فعال شود.
- **همگام سازی خودکار داده:** همگام سازی خودکار برنامه های کاربردی را فعال یا غیرفعال کنید. اطلاعات مورد نظر برای همگام سازی مربوط به هر حساب را از **تنظیمات** ← **اصلی** ← **حساب ها** می توانید انتخاب کنید.
- **نمایش میزان مصرف Wi-Fi:** دستگاه را طوری تنظیم کنید تا مصرف داده از طریق Wi-Fi را نشان دهد.
- **نقاط اتصال تلفن همراه:** نقاط اتصال Wi-Fi را انتخاب کنید تا برنامه های در حال اجرا در پس زمینه نتوانند از آن استفاده کنند.

مکان

تنظیمات مجوز اطلاعات مکان را تغییر دهید.

- **حالت:** یک روش برای جمع آوری اطلاعات مکان خود انتخاب کنید.
- **درخواست های موقعیت مکانی اخیر:** ببینید که کدام برنامه ها خواستار اطلاعات مکان فعلی شما بوده اند و مصرف باتری آنها را مشاهده کنید.
- **خدمات مکان:** سرویس های مکان یابی مورد استفاده دستگاه را مشاهده کنید.
- **مکان های من:** نمایه هایی تنظیم کنید که هنگام استفاده از ویژگی های GPS، Wi-Fi، یا بلوتوث، برای یافتن مکان جاری شما استفاده می کنند.

شبکه های بیشتر

تنظیمات کنترل کردن اتصالات با سایر دستگاه ها یا شبکه ها، تنظیمات را سفارشی کنید.

برنامه پیام رسانی پیش فرض

برنامه پیش فرض برای استفاده در پیام رسانی را انتخاب کنید.

چاپ

تنظیمات مربوط به افزونه های نصب شده در دستگاه را پیکربندی کنید. برای چاپ از طریق Wi-Fi یا سرویس های ابری، می توانید چاپگرهای موجود را جستجو کنید یا یک چاپگر را به صورت دستی اضافه کنید.

شبکه های تلفن همراه

- داده تلفن همراه: برای اجازه دادن به شبکه های داده ای مبتنی بر مسیریابی بسته ای جهت خدمات شبکه، استفاده کنید.
- دیتا هنگام رومینگ: دستگاه را طوری تنظیم کنید تا از اتصالات داده ای در هنگام رومینگ استفاده کنید.
- نام های نقطه دستیابی: نام های نقطه دسترسی (APN) را تنظیم کنید.
- حالت شبکه: یک نوع شبکه انتخاب کنید.
- اپراتورهای شبکه: شبکه های موجود را جستجو کنید و یک شبکه برای رومینگ انتخاب کنید.

VPN

تنظیمات را انجام دهید و به شبکه های شخصی مجازی (VPN) وصل شوید.

اترنت

هنگامیکه یک آداپتور اترنت به این دستگاه وصل است گزینه اترنت در دسترس است. از این گزینه برای فعالسازی قابلیت اترنت و پیکربندی تنظیمات شبکه استفاده کنید.

دستگاه های نزدیک

- نام دستگاه: نام دستگاه را مشاهده کنید.
- محتویات به اشتراک گذاشته شده: دستگاه را طوری تنظیم کنید تا محتویات شما با سایر دستگاه ها اشتراک گذاری شود.
- دستگاه های مجاز: فهرست دستگاه هایی که مجاز هستند به دستگاه تان دسترسی پیدا کنند را مشاهده نمایید.
- دستگاه های رد شده: فهرست دستگاه هایی که دسترسی آنها به دستگاه شما مسدود شده را مشاهده نمایید.
- بارگیری در: یک محل حافظه را برای ذخیره فایل های رسانه انتخاب کنید.
- دانلود از دستگاه های دیگر: دستگاه را طوری تنظیم کنید تا دستگاه، به دستگاه های دیگر اجازه آپلود بدهد.

Screen Mirroring

ویژگی ها آینه سازی صفحه را فعال کرده و صفحه نمایشگر خود را با دیگران به اشتراک بگذارید.

دستگاه

صدا

تنظیمات صداهاى مختلف روى دستگاه خود را تغییر دهید.

- **میزان صدا:** میزان صدا را برای زنگ های تماس، موسیقی و فیلم ها، صداهاى سیستم، و اعلان ها تنظیم کنید.
- **شدت لرزاننده:** نیروى اعلان با لرزش را تنظیم کنید.
- **زنگ های تماس:** یک زنگ تماس برای آگاه شدن از تماس های دریافتی اضافه یا انتخاب کنید.
- **لرزش ها:** یک الگوی لرزاننده اضافه کرده یا انتخاب کنید.
- **اعلانها:** یک زنگ تماس برای رویدادها، مانند پیام های ورودی و تماس های بی پاسخ انتخاب کنید.
- **لرزش هنگام زنگ زدن:** دستگاه را تنظیم کنید تا برای تماس های ورودی بلرزد و یک زنگ تماس پخش کند.
- **صدای صفحه کلید شماره گیری:** تنظیم کنید تا دستگاه هنگام ضربه زدن به کلیدها در صفحه کلید، صدا پخش کند.
- **صدای لمس کردن:** دستگاه را تنظیم کنید تا وقتی یک برنامه یا گزینه را روى صفحه لمسی انتخاب می کنید به صدا در بیاید.
- **صدای قفل کردن صفحه:** دستگاه را طوری تنظیم کنید که وقتی صفحه لمسی را قفل یا قفل آن را باز می کنید، دستگاه صدا دهد.
- **بازخورد لمسی:** تنظیم کنید تا دستگاه هنگام لمس کلیدها بلرزد.
- **برنامه های سامسونگ:** تنظیمات اعلان مربوط به هر برنامه را تغییر دهید.
- **صدا هنگام ضربه زدن:** تنظیم کنید تا وقتی کلیدی را لمس می کنید، دستگاه صدا پخش کند.
- **لرزش هنگام ضربه زدن:** تنظیم کنید تا وقتی کلیدی را لمس می کنید، دستگاه بلرزد.
- **Adapt Sound:** صدای غالبی که هنگام گوش کردن به موسیقی استفاده می کنید را شخصی سازی کنید.

صفحه نمایش

تنظیمات مربوط به صفحه نمایش را تغییر دهید.

- **روشنایی:** نور صفحه نمایش را تنظیم کنید.
- **زمان خاموش شدن صفحه:** مدت زمانی که دستگاه قبل از خاموش کردن نور پس زمینه منتظر می ماند را تنظیم کنید.
- **محافظ صفحه:** دستگاه را تنظیم کنید تا وقتی دستگاه شما به یک ساعت رومیزی متصل می شود یا هنگام شارژ شدن، یک محافظ صفحه نمایش را اجرا کند.
- **درصد باتری را نمایش می دهد:** دستگاه را تنظیم کنید تا عمر باقیمانده باتری را نشان دهد.

چند پنجره

ویژگی چند پنجره ای را برای اجرای چند برنامه در صفحه به طور همزمان استفاده کنید.

- باز در نمای چند پنجره ای: دستگاه را تنظیم کنید که ویژگی چند پنجره ای را هنگام باز کردن فایل‌ها در فایل‌های شخصی یا ویدئو فعال کند. همچنین هنگام مشاهده پیوست‌های پیام‌ها، دستگاه این ویژگی را فعال می‌کند.

صفحه قفل

تنظیمات صفحه قفل شده را تغییر دهید.

- **قفل صفحه:** ویژگی قفل صفحه را فعال کنید. بسته به ویژگی انتخابی قفل صفحه، امکان دارد گزینه های زیر متفاوت باشند.
- **گزینه های ویجت قفل:** تنظیمات مربوط به ویجت ساعت را پیکربندی کنید.
 - **ساعت دوگانه:** دستگاه را تنظیم کنید که ساعت دوگانه را نشان دهد.
 - **اندازه ساعت:** اندازه ساعت را تغییر دهید.
 - **نمایش تاریخ:** دستگاه را تنظیم کنید که تاریخ را همراه با ساعت نشان دهد.
- **میانبرها:** دستگاه را تنظیم کنید تا میانبرهای برنامه ها در صفحه قفل شده نشان داده شوند و ویرایش شوند.



این ویژگی ممکن است بسته به ارائه دهنده سرویس یا منطقه شما، موجود نباشد.

- **پیام شخصی:** دستگاه را تنظیم کنید که پیام شخصی را در صفحه قفل نشان دهد.
 - **ویرایش پیام شخصی:** پیام شخصی را ویرایش کنید.
- **اطلاعات مالک:** اطلاعات خود را وارد کنید تا همراه با ساعت نشان داده شوند.
- **قفل گشایی جلوه:** جلوه ای را برای زمان قفل گشایی صفحه انتخاب کنید.
- **متن راهنما:** دستگاه را تنظیم کنید تا متن راهنما بر روی صفحه قفل شده نشان داده شود.

کاغذ دیواری

تنظیمات کاغذ دیواری را تغییر دهید.

- **صفحه اصلی:** یک تصویر پس زمینه برای صفحه اصلی، انتخاب کنید.
- **صفحه قفل:** یک تصویر پس زمینه برای صفحه قفل، انتخاب کنید.
- **صفحه اصلی و صفحه قفل:** یک تصویر پس زمینه برای صفحه اصلی و صفحه قفل انتخاب کنید.

فونت

تنظیمات مربوط به فونت را تغییر دهید.

- **سبک فونت:** نوع فونت برای نمایش متن را تغییر دهید.
- **اندازه فونت:** اندازه فونت را تغییر دهید.

پنل اعلان

گزینه هایی را که در پانل اطلاعات نمایان می شوند، سفارشی کنید.

- **روشنایی و میزان صدا:** دستگاه را تنظیم کنید که نوارهای تنظیم روشنایی و میزان صدا را در پانل اعلان ها نمایش دهد.
- **برنامه های توصیه شده:** دستگاه را تنظیم کنید که فهرستی از برنامه های توصیه شده را بر اساس اقدامات شما نظیر متصل کردن یک هدست به دستگاه، نمایش دهد.
- **تنظیم دکمه های تنظیم سریع:** دکمه های تنظیم سریع که در پانل اعلان ها نمایش داده می شود را دوباره مرتب کنید.

قابلیت دسترسی

- قابلیت دسترسی ویژگی های خاصی را برای افرادی که دچار برخی نارسایی های فیزیکی هستند ارائه می دهد. به تنظیمات زیر را برای افزایش قابلیت دسترسی دستگاه خود دسترسی پیدا کرده و درباره آن هشدار دهید.
- **چرخش خودکار صفحه:** رابط را تنظیم کنید تا وقتی دستگاه را می چرخانید به صورت خودکار بچرخد.
 - **زمان خاموش شدن صفحه:** مدت زمانی که دستگاه قبل از خاموش کردن نور پس زمینه منتظر می ماند را تنظیم کنید.
 - **رمزهای عبور گفتاری:** دستگاه را طوری تنظیم کنید که رمزهای عبور را با TalkBack با صدای بلند برای ورود بخواند.

- پاسخ‌گویی و پایان دادن به تماس‌ها:
- **کلید صفحه اصلی تماس‌ها را پاسخ می‌دهد:** دستگاه را تنظیم کنید که وقتی کلید صفحه اصلی را فشار می‌دهید، به مکالمه پاسخ دهد.
- **قطع تماس توسط دکمه روشن/خاموش:** تنظیم کنید وقتی کلید روشن، خاموش را فشار می‌دهید، مکالمه قطع شود.
- **حالت تک ضربه:** این مورد را تنظیم کنید تا با ضربه زدن روی دکمه به جای کشیدن آن، تماس‌های ورودی یا اعلان‌ها را کنترل کنید.
- **نمایش میانبر:** میانبری به قابلیت دسترسی یا **TalkBack** در منوی سریع اضافه کنید تا وقتی دکمه روشن-خاموش دستگاه را فشار داده و نگه می‌دارید، ظاهر شود.
- **مدیریت قابلیت دسترسی:** تنظیمات قابلیت دسترسی را به منظور اشتراک گذاری با سایر دستگاه‌ها، صادر یا وارد کنید.
- **صادر کردن:** تنظیمات قابلیت دسترسی فعلی را به عنوان یک فایل صادر کنید.
- **به روز:** تنظیمات قابلیت دسترسی فعلی را به عنوان یک فایل وارد کنید.
- **اشتراک از طریق:** فایل تنظیمات قابلیت دسترسی را برای سایرین ارسال کنید.
- **TalkBack: TalkBack** را که بازخورد صوتی ارائه می‌کند، فعال کنید.
- **اندازه فونت:** اندازه فونت را تغییر دهید.
- **حرکات بزرگنمایی:** دستگاه را تنظیم کنید که با حرکات انگشت، بزرگنمایی یا کوچک‌نمایی کند.
- **رنگ‌های نگاتیو:** برای بهبود قابلیت دیدن، رنگ‌ها را معکوس کنید.
- **یادآور اعلان:** دستگاه را تنظیم کنید تا هنگامی که اعلان‌های بی‌پاسخ داشتید شما را مطلع کند و یک فاصله زمانی برای تکرار هشدارها تنظیم کنید.
- **میانبر قابلیت دسترسی:** دستگاه را تنظیم کنید که وقتی دکمه روشن-خاموش را فشار داده و نگه می‌دارید و سپس روی صفحه با دو انگشت ضربه زده و نگه می‌دارید، **TalkBack** را فعال کند.
- **گزینه‌های متن به گفتار:**
- **موتور TTS برگزیده:** یک موتور تولید گفتار را انتخاب کنید. برای تغییر تنظیمات موتورهای تولید گفتار، روی  ضربه بزنید.
- **سرعت گفتار:** یک سرعت برای ویژگی متن به گفتار انتخاب کنید.
- **به یک مثال گوش کنید:** به متن خوانده شده به عنوان نمونه گوش دهید.
- **وضعیت زبان پیش‌فرض:** وضعیت زبان پیش‌فرض برای ویژگی متن به گفتار را مشاهده کنید.

- **توازن صدا:** تعادل صدا را هنگام استفاده از هدست دوگانه تنظیم کنید.
- **صدای تکی:** وقتی با یک هدست به رادیو گوش می دهید، صدای مونو را فعال کنید.
- **همه صداها را خاموش کنید:** همه صداها را بی صدا کنید.
- **زیرنویس‌های Google (CC):** دستگاه را تنظیم کنید که عنوان گذاری بسته را روی محتوایی که توسط Google پشتیبانی می شوند نمایش دهد و تنظیمات عنوان گذاری بسته را تغییر دهد.
- **زیرنویس‌های Samsung (CC):** دستگاه را تنظیم کنید که عنوان گذاری بسته را روی محتوایی که توسط سامسونگ پشتیبانی می شوند نمایش دهد و تنظیمات عنوان گذاری بسته را تغییر دهد.
- **منوی دستیار:** دستگاه را تنظیم کنید که نماد میانبر کمکی که به شما در دسترسی به عملکردهای مورد پشتیبانی دکمه های خارجی یا ویژگی های پل اعلان کمک می کند را نشان دهد. همچنین می توانید گزینه نماد میانبر را ویرایش کنید.
- **دستی که با آن کار می کنید:** دست چپ یا راست را برای استفاده از گزینه دستیار آسان انتخاب کنید.
- **ویرایش:** گزینه هایی که در منوی دستیار نمایان می شوند را سفارشی کنید.
- **تأخیر ضربه زدن و نگه داشتن:** زمان تشخیص برای ضربه زدن و نگه داشتن صفحه نمایش را تنظیم کنید.
- **کنترل تعامل:** به منظور محدود کردن تعامل دستگاه برای ورودی های یک برنامه، حالت کنترل تعاملی را فعال کنید.

تماس

تنظیمات مکالمه

- **رد کردن تماس:** تماس های شماره تلفن های خاصی را به صورت خودکار رد کنید. شماره تلفن ها را به فهرست رد کردن اضافه نمایید.
- **تنظیم پیام های رد تماس:** پیامی را که برای رد تماس ارسال می کنید، اضافه یا ویرایش نمایید.
- **پاسخ/پایان دادن تماس:**
- **کلید صفحه اصلی تماس ها را پاسخ می دهد:** دستگاه را تنظیم کنید که وقتی کلید صفحه اصلی را فشار می دهید، به مکالمه پاسخ دهد.
- **قطع تماس توسط دکمه روشن/خاموش:** تنظیم کنید وقتی کلید روشن،خاموش را فشار می دهید، مکالمه قطع شود.

• هشدارهای تماس:

- لرزش هنگام پاسخگویی: دستگاه را تنظیم کنید که وقتی شخص دیگری به تماس پاسخ می دهد، بلرزد.
- لرزش پایان تماس: دستگاه را تنظیم کنید که وقتی شخص دیگری به تماس پایان می دهد، بلرزد.
- زنگ برقراری تماس: زنگ برقراری تماس را فعال یا غیرفعال کنید.
- دقیقه شمار: موسیقی دقیقه شمار را فعال یا غیرفعال کنید.
- زنگ پایان تماس: زنگ پایان تماس را فعال یا غیرفعال کنید.
- هشدار در حین مکالمه: دستگاه را تنظیم کنید تا هنگام بروز رویدادها درحین تماس، شما را مطلع سازد.

• لوازم جانبی تماس:

- پاسخگویی خودکار: دستگاه را تنظیم کنید که پس از مدت زمان خاصی به صورت خودکار به یک تماس پاسخ دهد (فقط هنگامی موجود است که هدست وصل شده باشد).
- تایمر پاسخگویی خودکار: مدت زمانی که دستگاه قبل از پاسخ به تماس منتظر می ماند را تنظیم کنید.
- شرایط تماس خروجی: دستگاه را تنظیم کنید که برقراری تماس های خروجی را توسط یک هدست بلوتوث مجاز کند، حتی وقتی که دستگاه قفل شده است.
- نوع تماس خروجی: نوع تماس های خروجی هنگام استفاده از هدست بلوتوث را انتخاب کنید.

• تنظیمات دیگر:

- شناسه تماس گیرنده: شناسه تماس گیرنده خود را برای طرف مقابل هنگام برقراری تماس های خروجی نشان دهید.
- هدایت تماس: تماس های دریافتی را به شماره دیگری هدایت کنید.
- کد منطقه خودکار: دستگاه را تنظیم کنید که یک پیشوند (کد منطقه یا کشور) به صورت خودکار قبل از شماره تلفن درج کند.
- محدودیت تماس: تماس های ورودی یا خروجی را مسدود کنید.
- تماس در انتظار: هشدارهای تماس ورودی هنگامی که یک تماس درحال انجام است، مجاز شوند.
- شماره گیر خودکار: شماره گیر خودکار را برای تماس هایی که متصل نشده یا قطع شده اند، فعال کنید.
- شماره های تماس ثابت: حالت شماره تماس ثابت را به منظور محدود کردن تماس ها به شماره های داخل لیست شماره تماس ثابت، فعال یا غیرفعال کنید. PIN2 عرضه شده همراه سیم کارت یا USIM کارت را وارد کنید.

تنظیمات آهنگ زنگ و صدا

• آهنگ زنگ و آهنگ صفحه کلید:

- آهنگ های زنگ: یک زنگ تماس برای آگاه شدن از تماس های دریافتی اضافه یا انتخاب کنید.
- لرزش ها: یک الگوی لرزاننده اضافه کرده یا انتخاب کنید.
- لرزش هنگام زنگ زدن: دستگاه را تنظیم کنید تا برای تماس های ورودی بلرزد و یک زنگ تماس پخش کند.
- صدای صفحه کلید شماره گیری: تنظیم کنید تا دستگاه هنگام ضربه زدن به کلیدها در صفحه کلید، صدا پخش کند.

تنظیمات مکالمه ویدئویی

- تصویر تماس ویدئویی: تصویری را برای نمایش به طرف دیگر انتخاب کنید.
- ویدئوی خود در تماس دریافتی: تنظیم کنید که آیا تصویر زنده شما به طرف دیگر نشان داده شود یا تصویر پیش فرض.
- انتخاب ها در صورت عدم موفقیت تماس: انتخاب کنید که وقتی برقراری یک تماس تصویری ناموفق است، یک تماس صوتی را امتحان کنید.

پست صوتی

- خدمات VMS: ارائه کننده سرویس پست صوتی خود را انتخاب یا تنظیم کنید.
- تنظیمات پست صوتی: شماره مورد نظر برای دسترسی به سرویس پست صوتی را وارد کنید. این شماره را از ارائه دهنده سرویس دریافت کنید.
- صدا: یک زنگ تماس برای آگاه شدن از پست های صوتی جدید انتخاب کنید.
- لرزش: دستگاه را تنظیم کنید که وقتی پست صوتی دریافت می کند، بلرزد.

تنظیمات تماس اینترنتی

- حساب ها: دستگاه را تنظیم کنید که تماس های IP را بپذیرد و اشتراک های شما را برای سرویس های تماس IP راه اندازی کند.
- استفاده از تماس اینترنتی: تنظیم کنید که از سرویس های تماس IP برای همه تماس ها یا فقط برای تماس های IP استفاده شود.

حالت انسداد

انتخاب کنید که کدام اعلان ها مسدود شوند یا تنظیم کنید که به اعلان های تماس از مخاطبین مشخص شده در حالت انسداد اجازه داده شود.

کنترل ها

زبان و ورودی

تنظیمات را برای ورود متن تغییر دهید. بعضی از گزینه ها بسته به زبان انتخاب شده ممکن است در دسترس نباشند.

زبان

یک زبان نمایش برای همه گزینه ها و برنامه ها انتخاب کنید.

پیش فرض

نوع صفحه کلید پیش فرض را برای وارد کردن متن انتخاب کنید.

صفحه کلید سامسونگ

برای تغییر تنظیمات ویژگی صفحه کلید سامسونگ، روی  ضربه بزنید.

گزینه های موجود ممکن است بسته به ناحیه یا ارائه دهنده سرویس شما، فرق کند.



- **انتخاب زبان های ورودی:** زبان های ورود متن را انتخاب کنید.
- **متن پیشگو:** حالت متن پیشگویانه را فعال کنید تا طبق ورودی شما کلمات را پیش بینی کند و کلماتی پیشنهاد دهد. همچنین می توانید تنظیمات پیشگویی کلمه را سفارشی سازی کنید.
- **تعویض خودکار:** دستگاه را تنظیم کنید تا با ضربه زدن روی کلید فاصله یا علامت نقطه گذاری، واژه های دارای غلط املایی یا ناقص را تصحیح کند.
- **حروف بزرگ نویسی خودکار:** دستگاه را تنظیم کنید تا به طور خودکار پس از آخرین علامت نقطه گذاری، مانند نقطه پایان، علامت سؤال، یا علامت تعجب اولین حرف را با حروف بزرگ بنویسد.
- **فاصله گذاری خودکار:** تنظیم کنید تا دستگاه بطور خودکار بین کلمات فاصله درج کند.
- **نقطه گذاری خودکار:** دستگاه را تنظیم کنید که وقتی بر روی نوار فاصله دو ضربه می زنید، یک نقطه وارد کند.
- **هیچیک:** دستگاه را تنظیم کنید تا ویژگی صفحه کلید ضربه ای را غیرفعال کند.

- ورودی پی در پی: دستگاه را تنظیم کنید تا با کشیدن انگشت خود روی صفحه کلید، متن وارد کنید.
- کنترل مکان نما: ویژگی هدایت هوشمند صفحه کلید را فعال کنید تا مکان نما را با حرکت دادن صفحه کلید، جابجا کند.
- صدا: تنظیم کنید تا وقتی کلیدی را لمس می کنید، دستگاه صدا پخش کند.
- لرزاننده: تنظیم کنید تا وقتی کلیدی را لمس می کنید، دستگاه بلرزد.
- پیش نمایش نویسه: دستگاه را تنظیم کنید تا هر حرفی را که لمس می کنید به صورت یک تصویر بزرگ نمایش دهد.
- راهنما: به اطلاعات راهنما درباره استفاده از صفحه کلید سامسونگ مراجعه کنید.
- تنظیم مجدد: تنظیمات صفحه کلید سامسونگ را بازنشانی کنید.

تایپ صوتی Google

برای تغییر تنظیمات ورودی صوتی، روی  ضربه بزنید.

- انتخاب زبان های ورودی: زبان های ورودی برای ورود متن را انتخاب کنید.
- مسدود کردن کلمات توهین آمیز: دستگاه را تنظیم کنید که کلمات زشت را در ورودی صوتی تشخیص ندهد.
- تشخیص گفتار آفلاین: داده های زبانی برای ورودی صوتی آفلاین را دانلود و نصب کنید.

تشخیص دهنده صدا

یک موتور تشخیص صدا انتخاب کنید.

این ویژگی زمانی نمایان می شود که از یک برنامه تشخیص صدا استفاده کنید.



جستجوی صوتی

برای تشخیص صدای سامسونگ، از گزینه های زیر استفاده کنید:

- **Language**: زبانی را برای تشخیص صوت انتخاب کنید.
- **Hide offensive words**: کلمات توهین آمیز را در نتایج جستجوی صوتی مخفی کنید.
- **About**: اطلاعات نسخه را مشاهده کنید.
- **Open via the home key**: دستگاه را تنظیم کنید تا **S Voice** با دوبار فشردن دکمه صفحه اصلی اجرا شود.

- **Voice wake-up:** دستگاه را تنظیم کنید که هنگام استفاده از **S Voice** با گفتن دستور بیدارباش، تشخیص صدا شروع شود.
- **Show body of message:** دستگاه را تنظیم کنید که متن پیام جدید را نمایش دهد.
- **Check missed events:** دستگاه را تنظیم کنید تا وقتی **S Voice** با فشار دادن دکمه هدست اجرا شده است، تماس های بی پاسخ، پیام ها یا رویدادها را بررسی کنید.
- **Home address:** آدرس منزل خود را برای استفاده از اطلاعات محل با ویژگی فرمان صوتی وارد کنید.
- **Log in to Facebook:** برای استفاده از Facebook توسط **S Voice**، اطلاعات اشتراک Facebook خود را وارد کنید.
- **Log in to Twitter:** برای استفاده از Twitter توسط **S Voice**، اطلاعات اشتراک Twitter خود را وارد کنید.

برای تشخیص صدای Google، از گزینه های زیر استفاده کنید:

- زبان: زبانی را برای تشخیص صوت انتخاب کنید.
- تشخیص کلیدگفته «Ok Google»: دستگاه را تنظیم کنید.
- خروجی گفتار: دستگاه را تنظیم کنید تا بازخورد صوتی برای هشدار درباره اقدام فعلی به شما ارائه دهد.
- مسدودکردن کلمات توهین آمیز: مخفی کردن کلمات توهین آمیز را در نتایج جستجوی صوتی تنظیم کنید.
- تشخیص گفتار آفلاین: داده های زبانی برای ورودی صوتی آفلاین را دانلود و نصب کنید.
- تشخیص شخصی شده: دستگاه را تنظیم کنید تا از اطلاعات داشبورد Google برای بهبود دقت تشخیص صدا استفاده کند.
- هدست بلوتوث: دستگاه را تنظیم کنید تا هنگامی که یک هدست به دستگاه متصل است، جستجوی صوتی از طریق هدست بلوتوث را مجاز کند.

گزینه های متن به گفتار

- **موتور TTS برگزیده:** یک موتور تولید گفتار را انتخاب کنید. برای تغییر تنظیمات موتورهای تولید گفتار، روی  ضربه بزنید.
- **سرعت گفتار:** یک سرعت برای ویژگی متن به گفتار انتخاب کنید.
- **به یک مثال گوش کنید:** به متن خوانده شده به عنوان نمونه گوش دهید.
- **وضعیت زبان پیش فرض:** وضعیت زبان پیش فرض برای ویژگی متن به گفتار را مشاهده کنید.

سرعت اشاره گر

سرعت اشاره گر ماوس یا صفحه جستجو متصل به دستگاه را تنظیم کنید.

حرکت کف دست

حرکت کف دست را برای کنترل دستگاه با استفاده از لمس صفحه، فعال کنید.

- **عکس از صفحه:** دستگاه را تنظیم کنید تا وقتی دست خود را در صفحه به چپ یا راست جارو می کنید، عکس صفحه را بگیرد.
- **بیدار کردن/مکث:** دستگاه را تنظیم کنید تا وقتی صفحه را با کف دست لمس می کنید، پخش رسانه متوقف شود.

صفحه هوشمند

- **پایداری هوشمند:** دستگاه را تنظیم کنید تا از خاموش شدن نور پس زمینه به هنگام مشاهده صفحه، جلوگیری کند.

اصلی

حساب ها

اشتراک ایمیل یا SNS اضافه کنید.

Cloud

تنظیمات همگام سازی داده یا فایل ها با اشتراک حافظه ذخیره ابری سامسونگ یا Dropbox خود را تغییر دهید.

تهیه نسخه پشتیبان و بازنشانی

تنظیمات را برای مدیریت تنظیمات و داده ها تغییر دهید.

- **نسخه پشتیبان از داده من:** دستگاه را تنظیم کنید تا از اطلاعات برنامه ها و تنظیمات شما روی سرور Google، پشتیبان گیری شود.
- **حساب پشتیبان:** اشتراک Google خود را برای پشتیبان گیری تنظیم یا ویرایش کنید.
- **بازیابی خودکار:** دستگاه را تنظیم کنید تا وقتی برنامه را بار دیگر روی گوشی نصب کردید، این تنظیمات و اطلاعات برنامه، بازیابی شوند.
- **بازنشانی داده کارخانه:** تنظیمات شما را به مقادیر پیش فرض کارخانه بازنشانی می کند و همه داده های شما را حذف می کند.

تاریخ و ساعت

به تنظیمات زیر درباره چگونگی کنترل نمایش زمان و تاریخ در دستگاه دسترسی پیدا کنید یا آنها را تغییر دهید.



- اگر باتری کاملاً خالی بماند یا از دستگاه خارج شود، زمان و تاریخ تنظیم مجدد می شوند.
- **زمان و تاریخ خودکار:** وقتی بین مناطق زمانی بگردید، ساعت و تاریخ را بطور خودکار به روز می کند.
- **تنظیم تاریخ:** تاریخ کنونی را به صورت دستی تنظیم کنید.
- **تنظیم ساعت:** ساعت کنونی را به صورت دستی تنظیم کنید.
- **منطقه زمانی خودکار:** دستگاه را تنظیم کنید که هنگام حرکت در مناطق زمانی، اطلاعات وقت محلی را از شبکه دریافت کند.
- **انتخاب منطقه زمانی:** منطقه زمانی اصلی را انتخاب کنید.
- **استفاده از قالب ۲۴ ساعته:** ساعت را به فرمت ۲۴-ساعته نمایش بده.
- **انتخاب قالب تاریخ:** فرمت تاریخ را انتخاب کنید.

لوازم جانبی

تنظیمات کمکی را تغییر دهید.

- **صدای داک:** دستگاه را طوری تنظیم کنید که در هنگام متصل شدن یا جدا شدن به/از پایه رو میزی، صدا پخش کند.
- **حالت خروجی صوتی:** دستگاه را تنظیم کنید که وقتی دستگاه به پایه رومیزی وصل شد، از بلندگوی میزی متصل استفاده کند.
- **بازگشایی خودکار:** دستگاه را تنظیم کنید که وقتی درپوش آن باز می شود، قفل آن به صورت خودکار باز شود.

مدیر برنامه

برنامه های دستگاه خود را مشاهده و مدیریت کنید.

برنامه های پیش فرض

یک تنظیم پیش فرض برای استفاده برنامه ها انتخاب کنید.

کاربران

نمایه های کاربر را برای تنظیمات شخصی شده راه اندازی و مدیریت کنید.

باتری

میزان مصرف باتری دستگاه خود را مشاهده کنید.

- درصد باتری را نمایش می دهد: دستگاه را تنظیم کنید تا عمر باقیمانده باتری را نشان دهد.

حالت ذخیره نیرو

حالت ذخیره انرژی را فعال کنید و تنظیمات حالت ذخیره انرژی را تغییر دهید.

- کارکرد CPU: دستگاه را طوری تنظیم کنید تا مصرف منابع سیستم را محدود کند.
- خروجی صفحه: دستگاه را طوری تنظیم کنید که روشنایی صفحه نمایش را کاهش دهد.
- غیرفعال کردن بازخورد لمسی: تنظیم کنید تا لرزش دستگاه هنگام لمس کلیدها غیرفعال شود.
- درباره ذخیره نیرو بدانید: چگونگی کاهش مصرف باتری را کشف کنید.

محل ذخیره

اطلاعات حافظه دستگاه و کارت حافظه را مشاهده کرده یا کارت حافظه را فرمت کنید.

فرمت کردن کارت حافظه، تمام داده های موجود در آن را برای همیشه پاک می کند.



ظرفیت واقعی حافظه داخلی کمتر از ظرفیت مشخص شده است چون سیستم عامل و برنامه های پیش فرض بخشی از حافظه را اشغال کرده اند. میزان ظرفیت حافظه موجود پس از ارتقای دستگاه ممکن است تغییر کند.



امنیت

تنظیمات برای ایمن کردن دستگاه و سیم کارت یا USIM کارت را تغییر دهید.

- **رمزگذاری دستگاه:** یک رمز عبور برای رمز گذاری داده های ذخیره شده بر روی دستگاه وارد کنید. در هر بار روشن کردن دستگاه باید رمز عبور را وارد کنید.

پیش از فعال کردن این تنظیم، باتری را شارژ کنید زیرا رمز گذاری داده ها ممکن است بیش از یک ساعت طول بکشد.



- **رمزگذاری کارت حافظه:** دستگاه را تنظیم کنید تا فایل های روی کارت حافظه را رمزگذاری کند. اگر دستگاه خود را با فعال بودن این تنظیم به تنظیمات کارخانه بازگردانید، دستگاه نخواهد توانست فایل های رمز گذاری شده را بخواند. پیش از بازنشانی دستگاه، این تنظیم را غیر فعال کنید.



- **کنترل های راه دور:** دستگاه را تنظیم کنید تا اجازه کنترل دستگاه گم شده یا دزدیده شده را از راه دور از طریق اینترنت بدهد. برای استفاده از این ویژگی، باید وارد اشتراک سامسونگ خود شوید.

- **ثبت حساب:** اشتراک سامسونگ تان را اضافه کرده یا مشاهده کنید.

- **استفاده از شبکه های بی سیم:** دستگاه را تنظیم کنید تا اجازه گردآوری اطلاعات مکان یا تعیین مکان دستگاه گم شده یا دزدیده شده از طریق Wi-Fi یا شبکه های موبایل را بدهد.

- **هشدار تغییر سیم کارت:** ویژگی یافتن تلفن همراه من را فعال یا غیرفعال کنید که به یافتن دستگاه هنگام گم شدن یا دزدیده شدن کمک می کند.

- **به وبسایت بروید:** به وب سایت **find my mobile** دسترسی پیدا کنید (findmymobile.samsung.com). می توانید دستگاه گم شده یا دزدیده شده را در وب سایت Find my mobile ردگیری کنید.

- **تنظیم قفل سیم کارت:**

- **قفل سیم کارت:** ویژگی قفل PIN را برای درخواست PIN قبل از استفاده از دستگاه فعال یا غیرفعال کنید.

- **تغییر پین سیم:** PIN که برای دسترسی به داده های سیم کارت یا USIM کارت به کار رفته را تغییر دهید.

- **قابل رؤیت کردن رمزهای ورود:** دستگاه را تنظیم کنید تا کلمه های عبور شما را هنگام ورود نشان دهد.

• **سرپرست های دستگاه:** مدیران دستگاه نصب شده بر روی تلفن همراه خود را مشاهده نمایید. می توانید به مدیران دستگاه اجازه بدهید تا ضوابط جدید بر روی دستگاه اعمال کنند.

- **منابع نامشخص:** تنظیم کنید که برنامه ها را از هر منبعی نصب کنید. در صورت انتخاب نکردن فقط از فروشگاه **Play** می توانید برنامه دانلود کنید.

- **تأیید اعتبار برنامه ها:** دستگاه را تنظیم کنید تا به Google اجازه بررسی برنامه ها از نظر رفتار خطرناک پیش از نصب آنها را بدهد.

- **بهروزرسانیهای سیاست امنیتی:**
 - به روزرسانی های خودکار: دستگاه را تنظیم کنید که بهروزرسانی ها را به صورت خودکار بررسی و دانلود کند.
 - شبکه مورد نظر: یک نوع اتصال شبکه را برای بررسی و دانلود خودکار بهروزرسانی های امنیتی انتخاب کنید.
 - کنترل برای بهروزرسانی: بهروزرسانی های امنیتی را بررسی کنید.
- ارسال گزارش های امنیتی: دستگاه را تنظیم کنید که هنگام اتصال به یک شبکه Wi-Fi، گزارش های امنیتی را به صورت خودکار ارسال کند.
- نوع حافظه ذخیره سازی: یک نوع ذخیره سازی برای فایل های گواهینامه تنظیم کنید.
- گواهینامه های قابل اطمینان: برای استفاده ایمن از برنامه های مختلف از گواهینامه ها و اعتبارنامه ها استفاده کنید.
- نصب از محل ذخیره دستگاه: گواهی نامه های رمزگذاری شده را از روی حافظه ذخیره USB نصب کنید.
- پاک کردن اطلاعات ورود: محتویات اعتبارنامه را از دستگاه پاک کنید و رمز عبور را بازنشانی کنید.

درباره دستگاه

به اطلاعات دستگاه دسترسی پیدا کنید، نام دستگاه را ویرایش کنید یا نرم افزار دستگاه را بهروزرسانی نمایید.

تنظیمات Google

از این برنامه برای پیکربندی تنظیمات مربوط به برخی از ویژگی های ارائه شده توسط Google استفاده نمایید. در صفحه برنامه ها روی **تنظیمات Google** ضربه بزنید.

عیب یابی

پیش از تماس با مرکز خدمات سامسونگ، لطفاً راه حل های زیر را امتحان کنید. برخی از وضعیت ها ممکن است در مورد دستگاه شما کاربرد نداشته باشند.

وقتی دستگاه خود را روشن می کنید یا وقتی در حال استفاده از آن هستید، دستگاه از شما می خواهد یکی از رمزهای زیر را وارد کنید:

- کلمه عبور: وقتی ویژگی قفل دستگاه فعال است، باید کلمه عبور تنظیم شده برای دستگاه را وارد کنید.
- PIN: هنگام استفاده از دستگاه برای اولین بار یا زمانی که درخواست PIN فعال شده است، باید PIN عرضه شده به همراه سیم کارت یا USIM کارت را وارد نمایید. می توانید این ویژگی را با استفاده از فهرست قفل سیم کارت غیرفعال کنید.
- PUK: سیم کارت یا USIM کارت مسدود شده است، این وضعیت معمولاً در نتیجه وارد کردن PIN نادرست برای چند بار است. باید PUK عرضه شده توسط ارائه دهنده خدمات خود را وارد کنید.
- PIN2: وقتی می خواهید به فهرستی دسترسی پیدا کنید که به PIN2 نیاز دارد، باید PIN2 عرضه شده با سیم کارت یا USIM کارت را وارد کنید. برای جزییات با ارائه دهنده سرویس خود تماس بگیرید.

دستگاه شما پیام های خطای شبکه یا خطای سرور نمایش می دهد

- وقتی در مناطق دارای سیگنال ضعیف یا دریافت ضعیف هستید، ممکن است ارتباط برقرار نشود. به محل دیگری بروید و دوباره سعی کنید. هنگام حرکت امکان دارد پیام های خطا به طور مرتب نمایان شود.
- بدون داشتن اشتراک نمی توانید به بعضی امکانات دسترسی داشته باشید. برای کسب اطلاعات بیشتر با ارائه دهنده خدمات خود تماس بگیرید.

دستگاه شما روشن نمی شود

- اگر باتری به طور کامل تخلیه شده باشد، دستگاه شما روشن نخواهد شد. پیش از روشن کردن دستگاه، باتری را به طور کامل شارژ کنید.
- امکان دارد باتری به درستی وارد نشده باشد. باتری را دوباره وارد کنید.
- هر دو اتصال طلایی رنگ را تمیز کرده و باتری را دوباره وارد کنید.

واکنش صفحه لمسی کُند یا نادرست است

- اگر یک پوشش محافظ یا لوازم جانبی به صفحه لمسی متصل کنید، امکان دارد صفحه لمسی به درستی عمل نکند.
- اگر دستکش بپوشید، اگر دست های شما هنگام لمس صفحه لمسی تمیز نباشد یا اگر با اشیای نوک تیز یا نوک انگشت های خود به صفحه ضربه بزنید، امکان دارد صفحه لمسی دچار نقص عملکرد شود.
- صفحه لمسی زمانی که در معرض آب یا محیط های مرطوب قرار بگیرد ممکن است درست عمل نکند.
- برای پاک کردن خطاهای موقت نرم افزار، دستگاه را دوباره راه اندازی کنید.
- مطمئن شوید نرم افزار دستگاه شما به جدیدترین نسخه ارتقاء یافته است.
- در صورتی که صفحه لمسی خراشیده یا خراب شود، به مرکز خدمات سامسونگ مراجعه کنید.

دستگاه گیر می کند یا خطاهای جدی می دهد

- در صورتی که دستگاه گیر کند یا از کار بیفتد، ممکن است برای بازیابی عملکرد لازم باشد برنامه ها را ببندید یا باتری را خارج کرده و دوباره وارد کنید و دستگاه را روشن کنید. اگر دستگاه شما از کار افتاد یا واکنش نشان نداد، دکمه روشن-خاموش را به مدت بیش از ۷ ثانیه فشار داده و نگه دارید تا دوباره راه اندازی شود.
- اگر این کار مشکل را حل نکرد، بازنشانی داده های کارخانه را انجام دهید. در صفحه برنامه ها، روی **تنظیمات** — **اصلی** — **تهیه نسخه پشتیبان و بازنشانی** — **بازنشانی داده کارخانه** — **بازنشانی دستگاه** — **حذف همه ضربه** بزنید. قبل از اجرای بازنشانی داده های کارخانه، تهیه نسخه های پشتیبان از تمام اطلاعات مهم ذخیره شده بر روی دستگاه را فراموش نکنید.
- اگر مشکل هنوز برطرف نشده است، با مرکز خدمات سامسونگ تماس بگیرید.

تماس ها وصل نمی شوند

- مطمئن شوید که به شبکه درست تلفن همراه دسترسی دارید.
- مطمئن شوید که محدودیت تماس را برای شماره تلفن مزبور تنظیم نکرده باشید.
- مطمئن شوید که محدودیت تماس را برای شماره تلفن ورودی تنظیم نکرده باشید.

سایرین نمی توانند صدای شما را در حین تماس بشنوند

- مطمئن شوید که روی میکروفون تعبیه شده را نپوشانده باشید.
- مطمئن شوید که میکروفون نزدیک دهان شما قرار دارد.
- اگر از هدست استفاده می کنید، مطمئن شوید که اتصال آن درست است.

صدا در حین تماس تکرار می شود

میزان صدا را با فشار دادن دکمه تنظیم صدا تنظیم کنید یا به یک مکان دیگر بروید.

شبکه تلفن همراه یا اینترنت اغلب قطع می شوند یا اینکه کیفیت صدا پایین است

- مطمئن شوید که جلوی آنتن داخلی دستگاه را مسدود نکرده اید.
- وقتی در مناطق دارای سیگنال ضعیف یا دریافت ضعیف هستید، ممکن است ارتباط برقرار نشود. امکان دارد به دلیل وجود اشکالاتی در ایستگاه ارائه دهنده سرویس، ارتباط شما دچار مشکل شده باشد. به محل دیگری بروید و دوباره سعی کنید.
- هنگام استفاده از دستگاه در حین حرکت، امکان دارد سرویس های شبکه بی سیم به دلیل وجود اشکالاتی در شبکه ارائه دهنده سرویس غیرفعال شوند.

نماد باتری خالی است

باتری تلفن شما ضعیف است. باتری را دوباره شارژ کرده یا تعویض کنید.

باتری به درستی شارژ نمی شود (در مورد شارژرهای دارای تأیید سامسونگ)

- اطمینان حاصل کنید که شارژر به درستی متصل شده باشد.
- اگر پایانه های باتری تمیز نباشند، امکان دارد باتری به درستی شارژ نشود یا دستگاه روشن نشود. هر دو اتصال طلایی رنگ را تمیز کرده و سعی کنید باتری را دوباره شارژ کنید.
- در برخی از دستگاه ها کاربر نمی تواند باتری را تعویض کند. برای تعویض باتری، به مرکز خدمات سامسونگ مراجعه کنید.

باتری سریع تر از زمان خرید خالی می شود

- اگر باتری را در معرض دماهای بسیار سرد یا بسیار گرم قرار دهید، امکان دارد شارژ مفید کاهش یابد.
- اگر از ویژگی های پیام رسانی یا برخی از برنامه ها نظیر بازی یا اینترنت استفاده کنید، مصرف باتری افزایش می یابد.
- باتری یک ماده مصرفی است و به مرور زمان شارژ مفید آن کاهش می یابد.

دستگاه شما داغ کرده است

هنگام استفاده از برنامه هایی که به نیروی بیشتری نیاز دارند، یا استفاده از برنامه ها در دستگاه خود به مدت طولانی، ممکن است دستگاه شما گرم شود. این وضعیت عادی است و نباید تاثیری بر طول عمر یا کارکرد دستگاه شما داشته باشد.

هنگام راه اندازی دوربین، پیام های خطا ظاهر می شوند

دستگاه شما باید حافظه و نیروی باتری کافی برای راه اندازی برنامه دوربین داشته باشد. اگر هنگام راه اندازی دوربین، پیام های خطا ظاهر شدند، کارهای زیر را امتحان کنید:

- باتری را شارژ کنید یا آن را با یک باتری کاملاً شارژ شده تعویض کنید.
- با انتقال فایل ها به رایانه یا حذف فایل ها از دستگاه، مقداری از فضای حافظه را آزاد کنید.
- دستگاه را دوباره راه اندازی کنید. در صورتی که بعد از انجام این کارها همچنان برای استفاده از برنامه دوربین مشکل دارید، با مرکز خدمات سامسونگ تماس بگیرید.

کیفیت عکس پایین تر از پیش نمایش است

- بسته به محیط و تکنیک های عکسبرداری امکان دارد کیفیت عکس ها متفاوت باشد.
- اگر عکس ها را در محیط های تاریک، در شب یا فضای بسته بگیرید، امکان دارد تصویر دچار نویز شده یا وضوح آن از بین برود.

هنگام باز کردن فایل های چندرسانه ای، پیام های خطا ظاهر می شوند

اگر هنگام باز کردن فایل های چندرسانه روی دستگاه خود فایل های پخش نشدند یا با پیام های خطا روبرو شدید، کارهای زیر را امتحان کنید:

- با انتقال فایل ها به رایانه یا حذف فایل ها از دستگاه، مقداری از فضای حافظه را آزاد کنید.
- اطمینان حاصل کنید که فایل موسیقی با مدیریت حقوق دیجیتال (DRM) محافظت نشده باشد. اگر فایل موسیقی با مدیریت حقوق دیجیتال (DRM) محافظت شده است، اطمینان حاصل کنید که مجوز یا کلید مناسب را برای پخش فایل در اختیار دارید.
- اطمینان حاصل کنید که فرمت های فایل توسط دستگاه پشتیبانی می شود. اگر از یک فرمت فایل نظیر DivX یا AC3 پشتیبانی نمی شود، برنامه ای را نصب کنید که از آن پشتیبانی کند. برای تایید اینکه دستگاه شما از چه فرمت های فایلی پشتیبانی می کند به www.samsung.com مراجعه کنید.

- دستگاه شما از عکس ها و فیلم هایی که توسط این دستگاه گرفته شده پشتیبانی می کند. امکان دارد عکس ها و فیلم های گرفته شده توسط سایر دستگاه ها به درستی نشان داده نشود.
- دستگاه شما از فایل های چندرسانه ای که توسط ارائه دهنده سرویس شبکه یا ارائه دهنده های سایر سرویس ها مجاز هستند پشتیبانی می کند. امکان دارد برخی از محتویات رایج در اینترنت نظیر زنگ تماس، فیلم یا تصویر زمینه به درستی عمل نکنند.

یک دستگاه بلوتوث دیگر یافت نشد

- مطمئن شوید ویژگی بی سیم بلوتوث روی دستگاه شما فعال شده باشد.
- مطمئن شوید که ویژگی بی سیم بلوتوث روی دستگاهی که می خواهید به آن وصل شوید فعال باشد.
- مطمئن شوید که دستگاه شما و دستگاه بلوتوث دیگر در حداکثر محدوده برد بلوتوث (۱۰ متر) قرار دارند. اگر نکته های بالا مشکل را رفع نکرد، با یک مرکز خدمات سامسونگ تماس بگیرید.

وقتی دستگاه را به رایانه وصل می کنید، اتصال برقرار نمی شود

- مطمئن شوید کابل USB که شما استفاده می کنید با دستگاه شما سازگار است.
- مطمئن شوید که درایور مناسب در رایانه شما نصب شده و به روزرسانی شده است.
- اگر شما کاربر Windows XP هستید، مطمئن شوید که نسخه Windows XP Service Pack 3 یا بالاتر آن روی رایانه شما نصب شده است.
- مطمئن شوید که نسخه Samsung Kies یا Windows Media Player 10 یا بالاتر روی رایانه شما نصب شده است.

دستگاه شما نمی تواند مکان فعلی را پیدا کند

- امکان دارد سیگنال های GPS در برخی از مکان ها نظیر فضاهای بسته محدود شده باشند. دستگاه را تنظیم کنید تا از Wi-Fi یا شبکه تلفن همراه استفاده کند تا مکان فعلی شما را در این شرایط پیدا کند.

داده های ذخیره شده در دستگاه از بین رفته است

همیشه از تمام داده های مهم ذخیره شده در دستگاه خود نسخه پشتیبان تهیه کنید. در غیر این صورت، نمی توانید داده ها را در صورت آسیب دیدگی یا از بین رفتن بازایی کنید. سامسونگ در قبال از دست رفتن داده های ذخیره شده در دستگاه مسئولیتی ندارد.

یک حفره کوچک روی بدنه خارجی دستگاه قابل مشاهده است

- این حفره یک ویژگی ضروری طراحی کارخانه است و ممکن است باعث تاب خوردن جزیی یا لرزش قطعات شود.
- به مرور زمان، اصطکاک بین قطعات ممکن است باعث گسترش اندک این حفره شود.

بر حسب منطقه، ارائه کننده خدمات، یا نسخه برنامه، محتوا ممکن است روی دستگاه شما متفاوت باشد و این تفاوت بدون اطلاع قبلی قابل تغییر است.

