



SM-G800F

Brugervejledning

Indhold

Læs dette først

Kom godt i gang

- 8 Pakkens indhold
- 9 Enhedens udseende
- 11 Anvende SIM- eller USIM-kort og batteri
- 17 Bruge et hukommelseskort
- 19 Tænde og slukke for enheden
- 20 Låse og oplåse skærmen

Grundlæggende brug

- 21 Bruge den berøringsfølsomme skærm
- 24 Startskærmlayout
- 29 Paneler til informationer og hurtigindstillinger
- 32 Åbne apps
- 33 Installere eller afinstallere apps
- 35 Indtaste tekst
- 37 Tage skærbillede
- 38 Mine filer
- 40 Strømbesparende funktion
- 42 Se oplysninger i Hjælp

Netværksforbindelse

- 43 Mobile data
- 43 Wi-Fi
- 45 Internetdeling og Mobilt hotspot
- 47 Internet

Bevægelses- og brugbarhedsfunktioner

- 49 Bevægelser og gestik
- 52 Luft-visning
- 52 Værktøjskasse
- 53 Øge den berøringsfølsomme skærms følsomhed

Tilpasning

- 54 Administrere Startskærm og Applikationsskærm
- 57 Angive baggrund og ringetoner
- 58 Skifte skærmlåsemetode
- 59 Fingerscanner
- 62 Privat tilstand
- 64 Nem tilstand
- 64 Overføre data fra din forrige enhed
- 66 Oprette konti

Telefon

- 67 Foretage opkald
- 70 Modtage opkald
- 71 Funktioner under samtaler

Kontakter

- 73 Tilføje kontakter
- 74 Administrere kontakter

Meddelelser og e-mail

- 77 Meddelelser
- 80 E-mail

Kamera

- 83 Grundlæggende optagelse
- 86 Optagelsestilstande
- 91 Kameraindstillinger

Galleri

- 93 Se fotos eller videoer
- 95 Redigere billeder eller videoer
- 99 Galleriindstillinger

Multimedier

- 100 Musik
- 103 Video

S Health

- 106 Om S Health
- 107 Oprette en brugerprofil
- 108 S Health-hovedskærm
- 110 Gangmakker
- 112 Træningsmakker
- 119 Registrere madindtag
- 121 Administrere vægt
- 124 Installere yderligere S Health-apps
- 124 S Health-indstillinger

Sikkerhedsfunktioner

- 126 Nødsituation
- 127 Hjælpebesked
- 128 Meddelelser om alvorlige vejrforhold (Geo News)

Nyttige apps og funktioner

- 130 Børnetilstand
- 134 S Finder
- 135 S Planner
- 138 S Voice
- 140 Ur
- 142 Lommereg.
- 142 Notat
- 144 Diktafon
- 146 Dropbox
- 147 Flipboard
- 148 Smart Remote
- 150 Lommelygte
- 151 Forstørrelsesglas
- 151 Google-apps

Forbinde til andre enheder

- 154 Bluetooth
- 156 Wi-Fi Direct
- 158 NFC
- 160 S Beam
- 161 Hurtig tilsl.
- 163 Screen Mirroring
- 165 Udskrive fra mobil enhed

Enheds- og dataadministrator

- 166 Opgradere enheden
- 167 Overføre filer mellem enheden og en computer
- 168 Sikkerhedskopiere og gendanne data
- 169 Foretage nulstilling af data

Indstillinger

- 170 Om Indstillinger
- 170 HURTIGINDSTILLINGER
- 170 NETVÆRKSFORBINDELSER
- 174 OPRET FORBINDELSE OG DEL
- 176 LYD OG BILLEDE
- 180 PERSONALISERING
- 181 BEVÆGELSE
- 182 BRUGER OG SIKKERHEDSKOPI
- 183 SYSTEM
- 190 APPLIKATIONER

Tilgængeligh.

- 198 Om tilgængelighed
- 199 Bruge Startknap til at åbne tilgængelighedsmenuer
- 199 Stemmetilbage melding (TalkBack)
- 210 Tilpasse skriftstørrelsen
- 210 Forstørre skærmen
- 210 Indstille meddelelses påmindelser
- 211 Vise skærmfarver negativt
- 211 Farvejustering
- 212 Indstille kameralys for meddelelser
- 212 Deaktivere alle lyde
- 212 Indstillinger for billedtekst
- 213 Justere lydbalancen
- 213 Monolyd
- 214 Hjælpemenu
- 216 Indstillinger for forsinkelse af tryk og hold
- 216 Interaktionskontrol
- 217 Besvare eller afslutte opkald
- 217 Bruge Enkelt tryk-tilstand
- 217 Administrere tilgængelighedsindstillinger
- 219 Bruge andre nyttige funktioner

Fejlsøgning

Læs dette først

Du bør læse vejledningen, før du tager enheden i brug, for at opnå en sikker og korrekt brug.

- Beskrivelserne er baseret på enhedens standardindstillinger.
- Noget indhold kan variere i forhold til din enhed, afhængigt af det geografiske område, tjenesteudbyderen eller enhedens software.
- Indhold (af høj kvalitet), der kræver et højt CPU- og RAM-forbrug, vil påvirke enhedens generelle ydelse. Apps, der er relateret til indholdet, fungerer muligvis ikke korrekt, afhængigt af enhedens specifikationer og det miljø, den anvendes i.
- Samsung er ikke ansvarlig for problemer med ydelsen, der forårsages af apps fra andre udbydere end Samsung.
- Samsung er ikke ansvarlig for ydelsesproblemer eller inkompatibilitet, der skyldes redigerede indstillinger i registreringsdatabasen eller modificeret operativsystemsoftware. Hvis du forsøger at tilpasse operativsystemet, kan det medføre, at din enhed eller dine apps ikke fungerer korrekt.
- Software, lydkilder, baggrunde, billeder og andet medieindhold på denne enhed er givet i licens til begrænset brug. Det er en overtrædelse af lovene om ophavsret at kopiere eller bruge disse materialer til erhvervsmæssige eller andre formål. Brugerne er alene ansvarlige for ulovlig brug af medier.
- Der kan påløbe ekstra gebyrer for datatjenester, f.eks. sms- og mms-beskeder, upload og download, automatisk synkronisering eller placeringstjenester, afhængigt af dit abonnement. Ved overførsel af store datamængder anbefales det at bruge Wi-Fi-funktionen.
- Standardapps, der følger med enheden, er underlagt opdateringer, og understøttelsen kan ophøre uden forudgående varsel. Hvis du har spørgsmål om en app, der leveres med enheden, kan du kontakte Samsungs servicecenter. Kontakt tjenesteudbyderen angående brugerinstallerede apps.
- Ændring af enhedens operativsystem eller installation af software fra uofficielle kilder kan medføre, at enheden ikke fungerer korrekt samt beskadigelse eller tab af data. Disse handlinger er overtrædelser af din Samsung-licensaftale og vil ugyldiggøre din garanti.

Bevarelse af vand- og støvafvisning

Enheden kan blive beskadiget, hvis der trænger vand eller støv ind i enheden. Følg disse tip nøje for at undgå beskadigelse af enheden og for at opretholde enhedens modstandsevne over for vand og støv.

- Undgå at enheden nedsænkes i vand, der er dybere end 1 m, i mere end 30 minutter.
- Kontroller, at bagdækslet sidder godt fast. I modsat fald yder det måske ikke beskyttelse mod vand og støv.
- Undgå at nedsænke enheden i vand i længere tid ad gangen.
- Undgå at udsætte enheden for **vand ved højt tryk**, såsom vand, der løber fra en vandhane, havbølger eller et vandfald.
- Åbn ikke enhedens dæksler, når enheden er i vand eller på meget fugtige steder, f.eks. svømmebassiner eller baderum.
- Åbn ikke bagdækslet med våde hænder, eller mens enheden er våd.
- **Gummipakningen på bagdækslet** er en vigtig komponent på enheden. Vær forsigtig, når du åbner og lukker bagdækslet, så du undgår at beskadige gummipakningen. Kontroller desuden, at gummipakningen ikke er snavset, f.eks. af sand eller støv, for at undgå beskadigelse af enheden.
- Undgå at afmontere eller fjerne bagdækslet fra enheden.
- **Hvis enheden bliver udsat for ferskvand, skal den tørres grundigt med en ren, blød klud. Hvis enheden bliver udsat for anden væske end ferskvand, skal den straks renses med ferskvand og tørres grundigt med en ren, tør klud. Hvis enheden ikke renses med ferskvand og tørres som anvist, risikerer enheden at få problemer med funktionaliteten eller udseendet.**
- Bagdækslet kan blive løsnet, **hvis enheden tabes på gulvet eller udsættes for stød.** Kontroller, at alle dæksler er korrekt justerede og tæt lukkede.

- **Hvis enheden har været nedsænket i vand, eller mikrofonen eller højttaleren er våde**, er det muligvis ikke muligt at høre lyden klart under et opkald. Sørg for, at mikrofonen eller højttaleren er rene og tørre, og aftør med en tør klud.
- Enhedens vandtætte design medfører, at den vibrerer en smule under bestemte forhold. Vibrationer, der forekommer under sådanne forhold, f.eks. når lydstyrkeniveauet er højt, er normale og har ingen indflydelse på enhedens ydeevne.
- Den berøringsfølsomme skærm og andre funktioner fungerer muligvis ikke korrekt, **hvis enheden bruges i vand eller andre former for væsker**.
- Din enhed er blevet testet i et kontrolleret miljø og er certificeret til at være vand- og støvtæt under visse forhold (opfylder kravene til klassifikation IP67 som beskrevet i den internationale standard IEC 60529 - Kapslingsgraden for elektrisk udstyr [IP-kode]; testforhold: 15-35 °C, 86-106 kPa, 1 meter, i 30 minutter). Til trods for denne klassifikation er enheden ikke uimodtagelig for vandskade under alle forhold.

Vejledningens ikoner



Advarsel: Situationer, hvor der er risiko for, at du eller andre kommer til skade



Forsigtig: Situationer, hvor der er risiko for, at enheden eller andet udstyr beskadiges



Bemærk: Bemærkninger, tip eller yderligere oplysninger

Kom godt i gang

Pakkens indhold

Kontroller, at følgende dele er i æsken:

- Enhed
- Batteri
- Hurtigstart



- De dele, der følger med enheden, og eventuelt tilbehør kan variere alt afhængigt af dit geografiske område eller din tjenesteudbyder.
- De medfølgende dele er kun beregnet til brug sammen med denne enhed og er muligvis ikke kompatible med andre enheder.
- Udseende og specifikationer kan ændres uden forudgående varsel.
- Du kan købe mere tilbehør hos din lokale Samsung-forhandler. Du skal sikre dig, at det er kompatibelt med enheden inden købet.
- Brug kun tilbehør, der er godkendt af Samsung. Visse typer tilbehør, såsom dockingenheder, har muligvis ikke den samme certificering vedr. vand- og støvafvisning.
- Tilgængeligheden af alt tilbehør er underlagt ændringer og afhænger udelukkende af producentvirksomheden. Besøg Samsungs websted, hvis du vil have flere oplysninger om tilgængeligt tilbehør.



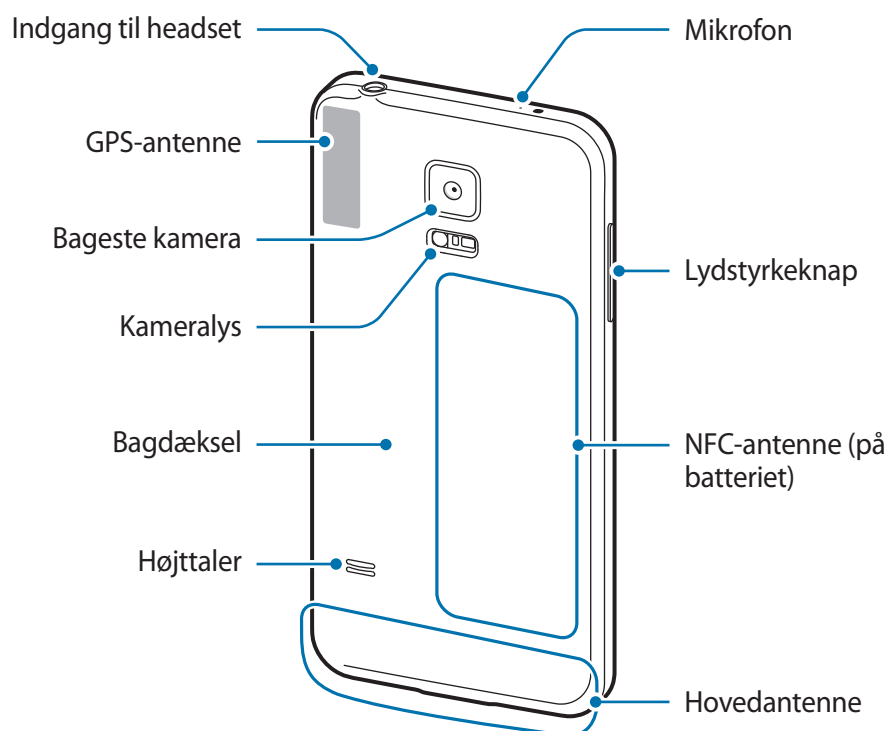
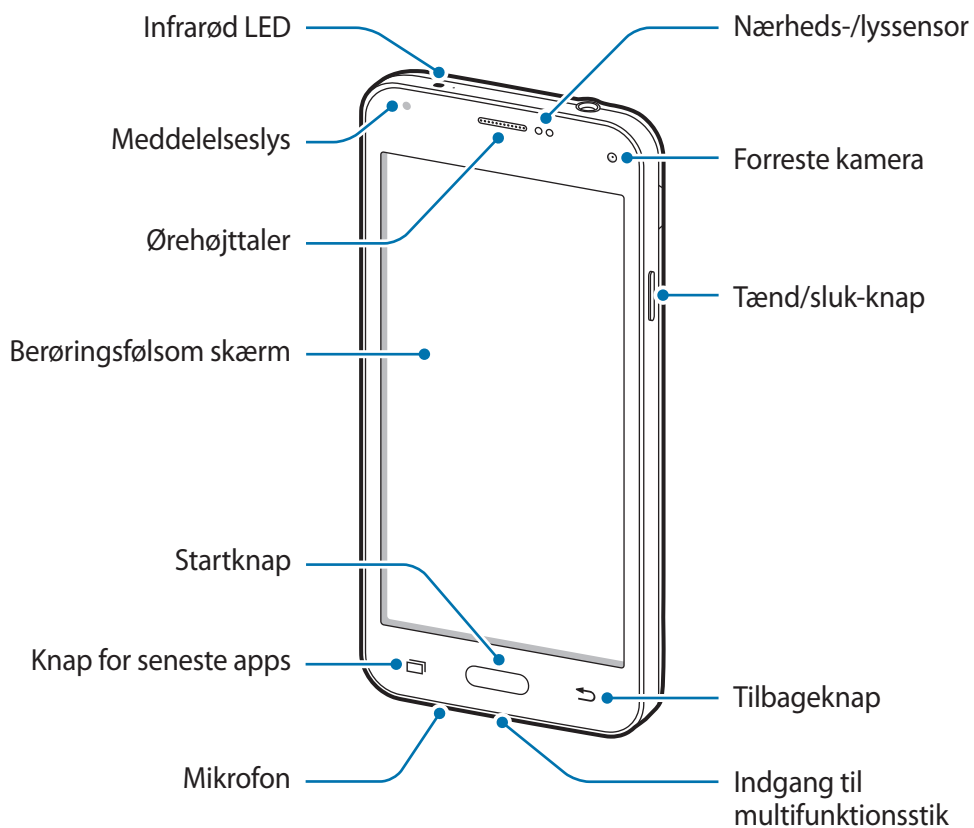

Enhedens udseende





- Undgå at dække antenneområdet med dine hænder eller andre objekter. Det kan medføre tilslutningsproblemer eller tappe batteriet for strøm.
- Det anbefales at bruge en skærmbeskytter, der er godkendt af Samsung. Ikke-godkendte skærmbeskyttere kan medføre funktionsfejl på sensorerne.

Knapper

Knap	Funktion
 Tænd/sluk	<ul style="list-style-type: none">• Tryk og hold nede for at tænde eller slukke enheden.• Tryk for at tænde eller låse skærmen.
 Seneste apps	<ul style="list-style-type: none">• Tryk for at åbne listen over de seneste apps.• Tryk og hold nede for at få adgang til yderligere indstillinger for den aktuelle skærm.
 Startskærm	<ul style="list-style-type: none">• Tryk for at tænde skærmen, når skærmen er låst.• Tryk for at gå tilbage til Startskærmen.• Tryk to gange for at starte S Voice.• Tryk og hold nede for at starte Google.
 Tilbage	<ul style="list-style-type: none">• Tryk for at gå tilbage til den forrige skærm.
 Lydstyrke	<ul style="list-style-type: none">• Tryk for at justere enhedens lydstyrke.

Anvende SIM- eller USIM-kort og batteri

Isætte SIM- eller USIM-kortet og batteriet

Isæt SIM- eller USIM-kortet, som du har modtaget fra teleudbyderen, og det medfølgende batteri.



- Der kan kun bruges microSIM-kort i denne enhed.
- Afhængigt af tjenesteudbyderen er visse LTE-tjenester muligvis ikke tilgængelige. Yderligere oplysninger om tilgængelige tjenester fås ved henvendelse til din tjenesteudbyder.

1 Fjern bagdækslet.

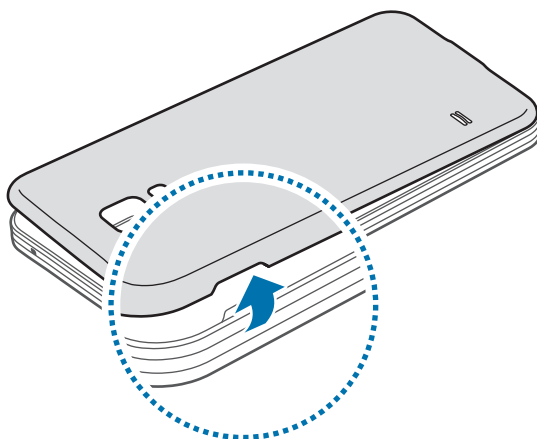

Vær forsigtig, så du ikke beskadiger dine negle, når du fjerner bagdækslet.



Undgå at bøje eller dreje bagdækslet unødigt. Hvis du gør det, kan du beskadige dækslet.

2 Isæt SIM- eller USIM-kortet med de gulfarvede kontakter vendende nedad.

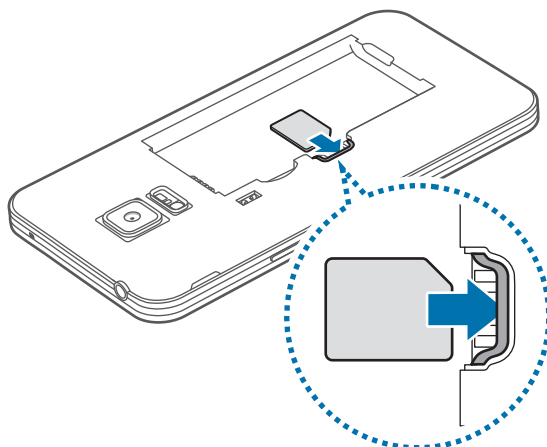

- Sæt ikke et hukommelseskort i porten til SIM-kortet. Hvis et hukommelseskort sætter sig fast i porten til SIM-kortet, skal du aflevere enheden i et af Samsungs servicecentre for at få fjernet hukommelseskortet.
- Vær forsigtig med ikke at miste eller lade andre bruge SIM- eller USIM-kortet. Samsung er ikke ansvarlig for nogen skader eller ulemper, der forårsages af mistede eller stjålne kort.

3 Isæt batteriet.

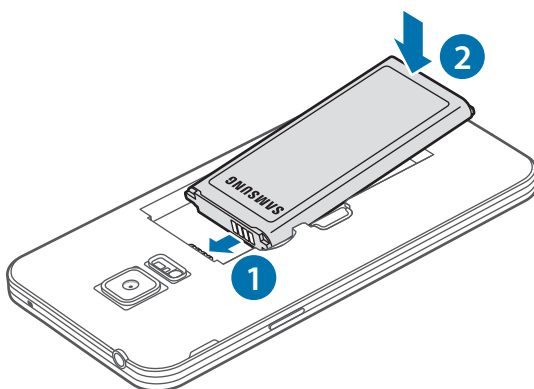

4 Sæt bagdækslet på plads igen.

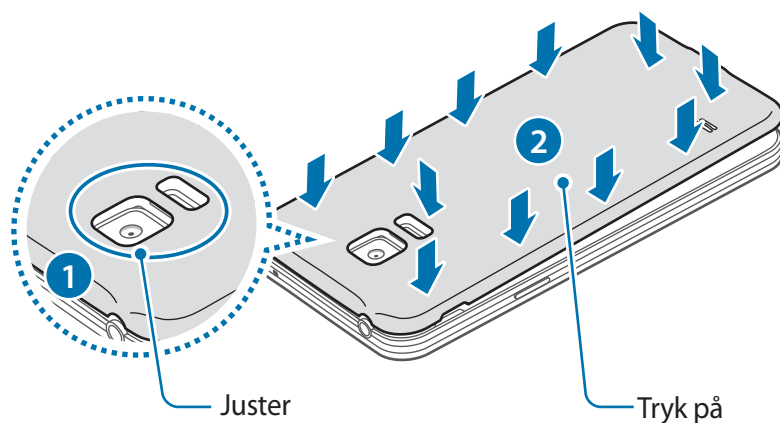

- Kontroller, at bagdækslet sidder godt fast.
- Brug kun bagdæksler og tilbehør, der er godkendt af Samsung, sammen med enheden.

Fjerne SIM- eller USIM-kortet og batteriet

1 Fjern bagdækslet.

2 Træk batteriet ud.

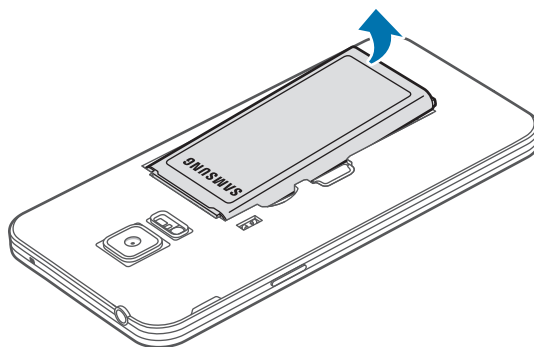

3 Tryk på SIM- eller USIM-kortet med din finger, og træk det derefter ud.

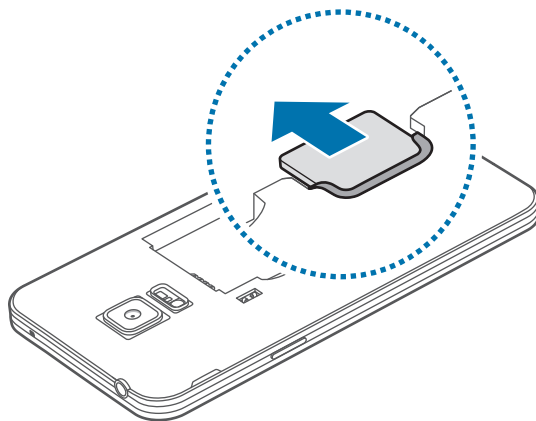

Oplade batteriet

Oplad batteriet med opladeren, før du bruger det for første gang. Du kan også oplade batteriet ved hjælp af en computer ved at forbinde dem med USB-kablet.



Brug kun opladere, batterier og kabler, som er godkendte af Samsung. Ikke-godkendte opladere eller kabler kan få batteriet til at eksplodere eller beskadige enheden.



- Når batteriet er ved at løbe tør for strøm, er batterikonet tomt.
- Hvis batteriet er totalt afladet, kan du ikke tænde enheden, selv om opladeren er tilsluttet. Lad det tømte batteri lade op et par minutter, før du tænder for enheden.
- Hvis du kører flere apps samtidigt eller bruger netværksapps eller apps, der skal have forbindelse til en anden enhed, bruges batteriet hurtigt op. Du bør altid lade batteriet helt op, før du bruger disse apps for at undgå, at forbindelsen til netværket afbrydes, eller at batteriet løber tør under en dataoverførsel.

1 Slut USB-kablet til USB-strømadapteren.

2 Sæt USB-kablet i multifunktionsstikket.

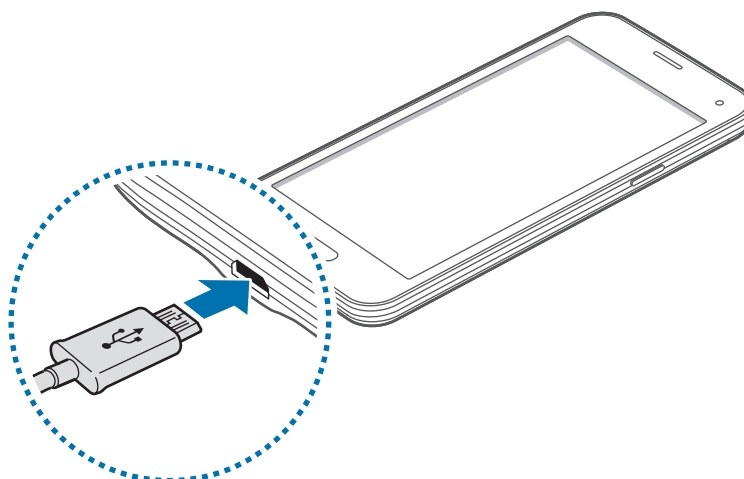

- Enheden kan blive alvorligt beskadiget, hvis opladeren tilsluttes forkert. Skader som følge af forkert brug dækkes ikke af garantien.
- Kontroller, at bagdækslet sidder godt fast, så vand og støv ikke kan trænge ind i enheden. Hvis dækslet er åbent eller løst, kan der komme vand og støv ind i enheden og beskadige den.

3 Slut USB-strømadapteren til en stikkontakt.



- Du kan bruge enheden, mens den oplader, men det kan tage længere tid at lade batteriet helt op.
- Hvis strømforsyningen til enheden er ustabil under opladning, fungerer den berøringfølsomme skærm muligvis ikke. Hvis dette sker, skal du tage opladeren ud af enheden.
- Enheden kan blive varm under opladningen. Dette er normalt og bør ikke påvirke enhedens levetid eller ydelse. Hvis batteriet bliver varmere end normalt, kan opladeren stoppe opladningen.
- Hvis enheden ikke oplader korrekt, bør du indlevere enheden og opladeren til et af Samsungs servicecentre.

- 4** Kobl enheden fra opladeren, når den er fuldt opladet. Tag først opladeren ud af enheden og derefter ud af stikkontakten.



Du må ikke fjerne batteriet, før du har frakoblet opladeren. Dette kan beskadige enheden.



Kobl opladeren fra, når den ikke er i brug, for at spare strøm. Da opladeren ikke har en tænd/sluk-kontakt, skal du for at undgå strømspild tage opladerstikket ud af stikkontakten, når opladeren ikke er i brug. Opladeren skal placeres tæt på stikkontakten og være let tilgængelig under opladning.

Reducere batteriforbruget

Din enhed indeholder valgmuligheder, der hjælper dig med at spare på batteriet. Ved at tilpasse disse muligheder og deaktivere funktioner i baggrunden, kan du anvende enheden igennem længere tid mellem opladninger:

- Når du ikke bruger enheden, kan du skifte til sovetilstand ved at trykke på Tænd/sluk-knappen.
- Luk unødvendige apps ved brug af joblisten.
- Deaktiver Bluetooth-funktionen.
- Deaktiver Wi-Fi-funktionen.
- Deaktiver automatisk synkronisering af apps.
- Nedsæt tiden for baggrundsbelysning.
- Reducer skærmens lysstyrke.

Bruge et hukommelseskort

Isætte et hukommelseskort

Enheden kan bruge hukommelseskort med en kapacitet på op til 64 GB. Nogle typer hukommelseskort og kort fra visse producenter er muligvis ikke kompatible med enheden.



- Visse hukommelseskort er muligvis ikke fuldt ud kompatible med enheden. Brug af et ikke-kompatibelt kort kan beskadige enheden eller hukommelseskortet eller ødelægge data, der er gemt på kortet.
- Vær opmærksom på, at du isætter hukommelseskortet med den rigtige side opad.



- Enheden understøtter filsystemerne FAT og exFAT for hukommelseskort. Hvis du isætter et kort, der er formateret med et andet filsystem, bliver du bedt om at omformatere hukommelseskortet.
- Hyppig skrivning og sletning af data reducerer hukommelseskortets levetid.
- Når du sætter et hukommelseskort i enheden, vises hukommelseskortets filmappe i mappen **Mine filer** → **SD-kort**.

1 Fjern bagdækslet.

2 Isæt et hukommelseskort med de guldfarvede kontaktflader vendende nedad.

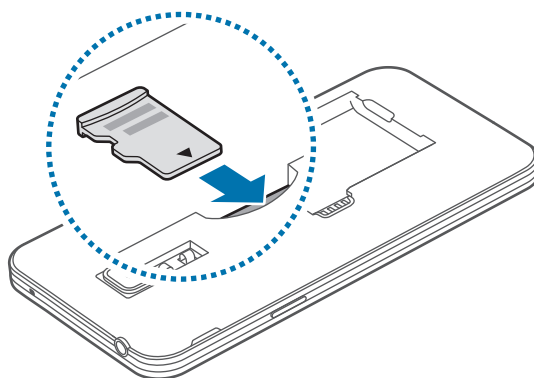

3 Sæt bagdækslet på plads igen.

Fjerne hukommelseskortet

Før du fjerner hukommelseskortet, skal du deaktivere det, så det kan fjernes sikkert. På Start-skærmen trykkes på **Apps** → **Indstillinger** → **Lagring** → **Deaktiver SD-kort**.

- 1 Fjern bagdækslet.
- 2 Tag hukommelseskortet ud.
- 3 Sæt bagdækslet på plads igen.



Fjern ikke hukommelseskortet, mens enheden overfører eller indlæser data. Hvis du gør dette, kan du beskadige eller miste data på hukommelseskortet eller enheden. Samsung er ikke ansvarlig for tab, der forårsages af misbrug af beskadigede hukommelseskort, herunder tab af data.

Formatere hukommelseskortet

Et hukommelseskort, der er formateret på en computer, er muligvis ikke kompatibelt med enheden. Formatér hukommelseskortet på enheden.

På Startskærmen trykkes på **Apps** → **Indstillinger** → **Lagring** → **Formatér SD-kort** → **Formatér SD-kort** → **Slet alt**.



Før du formaterer hukommelseskortet, skal du huske at lave sikkerhedskopier af alle vigtige data, der er gemt på enheden. Producentens garanti dækker ikke tab af data, der skyldes brugerhandlinger.

Tænde og slukke for enheden

Tryk og hold nede på Tænd/sluk-knappen i nogle få sekunder for at tænde enheden.

Når du tænder enheden første gang efter at have nulstillet data, skal du følge vejledningen på skærmen for at indstille enheden.

Du kan slukke enheden ved at trykke og holde nede på Tænd/sluk-knappen, og herefter trykke på **Sluk**.

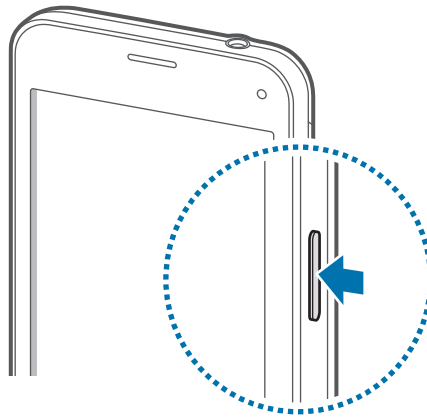

Overhold alle skilte og anvisninger fra autoriseret personale, når du færdes i områder, hvor brugen af trådløse enheder er forbudt, som f.eks. om bord på fly eller på hospitaler.

Låse og oplåse skærmen

Når du trykker på Tænd/sluk-knappen, slukkes skærmen og den låses. Skærmen slukkes og låses også automatisk, hvis enheden ikke er i brug i et bestemt tidsrum.

For at låse enheden op skal du trykke på Tænd/sluk-knappen eller Startknappen og svirpe med fingeren i en valgfri retning inden for skærmoplåsningsområdet.

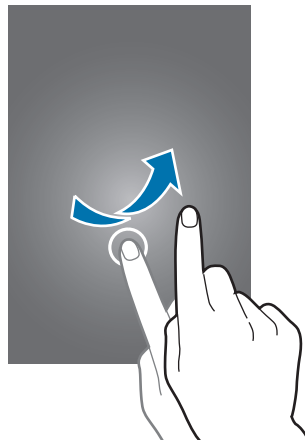

Du kan ændre oplåsningskoden for at låse skærmen op. Der henvises til [Skifte skærmlåsemetode](#).

Grundlæggende brug

Bruge den berøringsfølsomme skærm



- Lad ikke den berøringsfølsomme skærm komme i kontakt med andre elektriske enheder. Elektrostatisk udladning kan medføre fejl på den berøringsfølsomme skærm.
- For at undgå beskadigelse af den berøringsfølsomme skærm må du ikke trykke på den med skarpe genstande eller udøve et for stort tryk på den med dine fingerspidser.



- Enheden vil muligvis ikke genkende berøringsinput, der foretages tæt på skærmens kanter, da de er uden for området for berøringsinput.
- Hvis du ikke bruger den berøringsfølsomme skærm igennem en længere periode, kan det resultere i skærmindbrænding eller spøgelsesbilleder. Sluk den berøringsfølsomme skærm, når du ikke bruger enheden.
- Det anbefales at bruge fingrene, når du benytter den berøringsfølsomme skærm.

Trykke

Du kan åbne en app, vælge et menupunkt, trykke på en knap på skærmen eller indtaste et tegn på tastaturet på skærmen ved at trykke på det med fingeren.

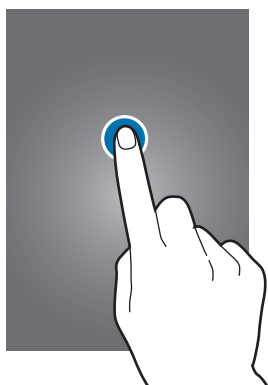

Trykke og holde nede

Tryk og hold nede på et element på skærmen i mere end 2 sekunder for at få adgang til de tilgængelige valg.



Trække

Du kan flytte et element ved at trykke og holde nede på elementet og trække det til den ønskede position.

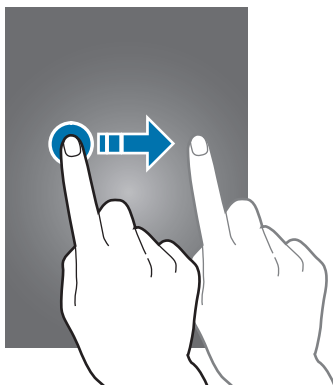

Dobbeltrykke

Dobbeltryk på en webside eller et billede for at zoome ind. Dobbeltryk igen for at vende tilbage.

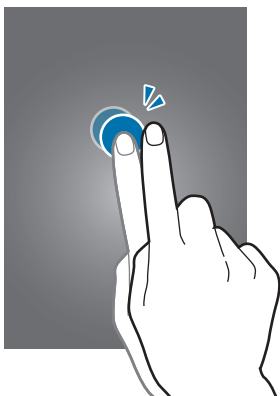

Svirpe

Svirp til højre eller venstre på Startskærmen eller Applikationsskærmen for at få vist et andet panel. Svirp op eller ned for at rulle gennem en webside eller en liste med emner, såsom en kontaktliste.

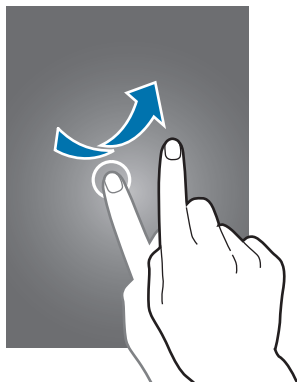

Sprede og knibe

Spred to fingre fra hinanden på en webside, et kort eller et billede for at zoome ind. Knib fingrene sammen for at zoome ud.

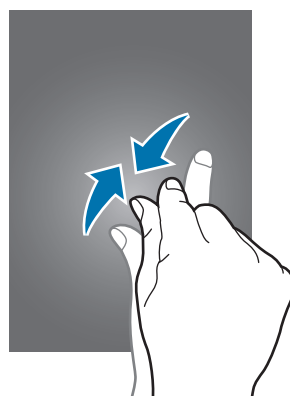
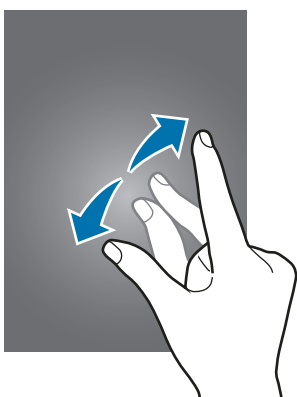

Startskærmlayout

Startskærm

Startskærmen er udgangspunktet, hvorfra du kan få adgang til alle enhedens funktioner. Her vises widgets, genveje til apps og andet. Widgets er små apps, der starter bestemte appfunktioner til at give oplysninger og praktisk adgang til din Startskærm.

Hvis du vil se andre paneler, skal du rulle til venstre eller højre eller trykke på en skærmindikator nederst på skærmen. Se, hvordan du tilpasser Startskærmen under [Administrere Startskærmen](#).



Indstillinger for Startskærm

Tryk og hold nede på et tomt område på Startskærmen, eller knib to fingre sammen for at få adgang til de tilgængelige valg.

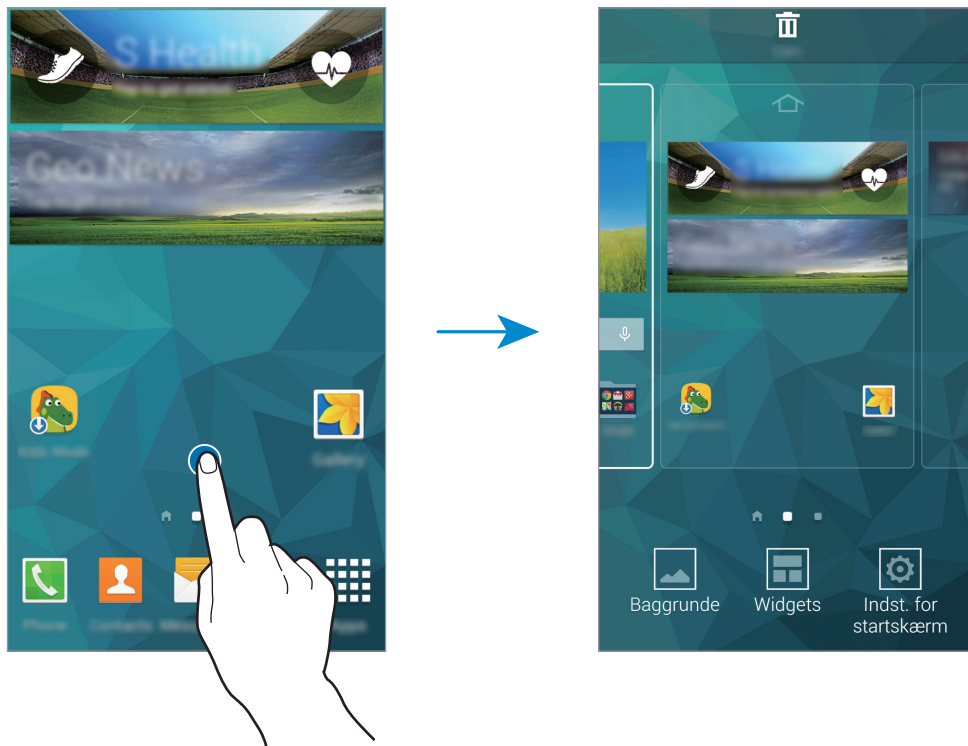

Bruge Mit tidsskrift

Mit tidsskrift viser liveopdateringer af sociale netværk og nyheder, som du er interesseret i.

Du kan aktivere **Mit tidsskrift** ved at trykke og holde nede på et tomt område på Startskærmen. Tryk derefter på **Indst. for startskærm**, og vælg **Mit tidsskrift**.

Tryk på  eller rul til højre på Startskærmen for at åbne **Mit tidsskrift**.



For at vælge indhold, der skal vises, skal du trykke på  → **Indstillinger**, og derefter vælge de kategorier, der interesserer dig.

Hvis du vil opdatere indholdet automatisk, når **Mit tidsskrift** åbnes, skal du trykke på  → **Indstillinger**, og derefter markere **Autoopdatering ved åbning**.

Applikationsskærm

Applikationsskærmen viser ikoner for alle apps, herunder nyinstallerede apps.

Tryk på **Apps** på Startskærmen for at åbne Applikationsskærmen. Hvis du vil se andre paneler, skal du rulle til venstre eller højre eller vælge en skærmindikator nederst på skærmen. Se, hvordan du tilpasser Applikationsskærmen under [Administrere Applikationsskærmen](#).



Indikatorikoner

Indikatorikoner vises på statusbjælken øverst på skærmen. Tabellen nedenfor indeholder de mest almindelige ikoner.



Statusbjælken vises muligvis ikke øverst på skærmen i visse apps. Træk ned fra skærmens overkant for at få vist statusbjælken.

Ikon	Betydning
	Intet signal
	Signalstyrke
	Roaming (uden for eget dækningsområde)
	Forbundet til GPRS-netværk
	Forbundet til EDGE-netværk
	Forbundet til UMTS-netværk
	Forbundet til HSDPA-netværk
	Forbundet til HSPA+-netværk
	Forbundet til LTE-netværk
	Forbundet til Wi-Fi
	Bluetooth-funktion aktiveret
	GPS aktiveret
	Igangværende opkald
	Ubesvaret opkald
	Luft-søgefunktion aktiveret
	Smart skærm-standby- eller smart pause-funktionen aktiveret
	Synkroniseret med internettet
	Forbundet til computer
	Intet SIM- eller USIM-kort

Ikon	Betydning
✉	Ny sms eller mms
🕒	Alarm aktiveret
🔇	Lydløs tilstand aktiveret
🔊	Vibration aktiveret
✈	Flytilstand aktiveret
⚠	Der opstod en fejl, eller du skal være forsigtig
🔋	Batteriniveau

Paneler til informationer og hurtigindstillinger

Bruge informationspanelet

Når du modtager nye informationer, som f.eks. beskeder eller ubesvarede opkald, vises indikatorikoner på statusbjælken. Hvis du vil se flere oplysninger om ikonerne, skal du åbne informationspanelet og se detaljerne.

Træk statusbjælken nedad for at åbne informationspanelet. Træk bjælken fra bunden af skærmen opad for at lukke informationspanelet.

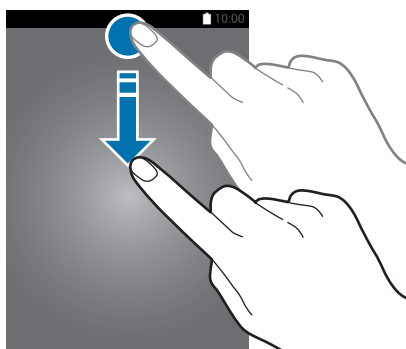

Du kan bruge følgende funktioner på informationspanelet.



Justere lysstyrken

For at indstille enheden til automatisk at justere lysstyrken skal du markere **Auto**. For manuelt at justere lysstyrken skal du trække justeringsbjælken for lysstyrke til højre eller venstre.

Når batteriniveauet er lavt, forsvinder justeringsbjælken for lysstyrke fra informationspanelet.

Omarrangere hurtigindstillingsknapper

Hvis du vil omarrangere knapperne for hurtigindstillinger i informationspanelet skal du trykke på , trykke og holde nede på et element og derefter trække elementet til en anden placering.

Bruge panelet for hurtigindstillinger

Du kan aktivere eller deaktivere nogle funktioner i informationspanelet. Åbn panelet for hurtigindstillinger for at aktivere eller deaktivere flere funktioner.

Træk statusbjælken nedad med to fingre for at åbne panelet for hurtigindstillinger. Alternativt kan du trykke på  i informationspanelet. Træk bjælken fra bunden af skærmen opad for at lukke panelet for hurtigindstillinger.

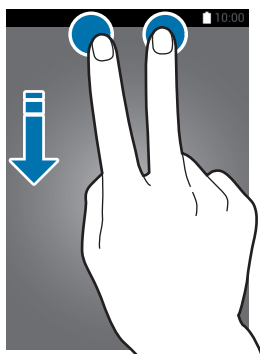

Tryk på følgende valgmuligheder for at aktivere eller deaktivere dem. Du kan få vist yderligere detaljerede indstillinger, hvis du trykker på en knap og holder den nede.

- **Wi-Fi:** Der henvises til [Wi-Fi](#) for yderligere oplysninger.
- **Sted:** Der henvises til [Placering](#) for yderligere oplysninger.
- **Lyd / Vibration / Lydløs:** Vælg en lydtilstand.
- **Skærmrotation:** Tillad eller forhindr grænsefladen i at rotere, når du drejer enheden.



Ikke alle apps giver mulighed for skærmrotation.

- **Bluetooth:** Der henvises til [Bluetooth](#) for yderligere oplysninger.
- **Mobile data:** Der henvises til [Databrug](#) eller [Mobile netværk](#) for yderligere oplysninger.
- **U.strøm bespar.:** Der henvises til [Ultrastrømbesparende tilstand](#) for yderligere oplysninger.
- **Værktøjskasse:** Der henvises til [Værktøjskasse](#) for yderligere oplysninger.





- **Mobilt hotspot:** Der henvises til [Internetdeling og Mobilt hotspot](#) for yderligere oplysninger.
- **Screen Mirroring:** Der henvises til [Screen Mirroring](#) for yderligere oplysninger.
- **NFC:** Der henvises til [NFC](#) for yderligere oplysninger.
- **Synkr.:** Når du aktiverer denne funktion, synkroniserer enheden automatisk diverse apps, f.eks. kalender eller e-mail.
- **Smart sk. st.by:** Når du aktiverer denne funktion, forbliver skærmen tændt, så længe du ser på den.
- **Strømbespar.:** Der henvises til [Strømbesparende funktion](#) for yderligere oplysninger.
- **Blok.tilstand:** Se [Blokeringstilstand](#) for yderligere oplysninger.
- **Flytilstand:** Der henvises til [Flytilstand](#) for yderligere oplysninger.
- **Privat tilstand:** Der henvises til [Privat tilstand](#) for yderligere oplysninger.
- **Berør. følsomhed:** Der henvises til [Øge den berøringsfølsomme skærms følsomhed](#) for yderligere oplysninger.

Åbne apps

Åbn en app ved at vælge et appikon på Startskærmen eller Applikationsskærmen.

Tryk på , og vælg et appikon for at åbne listen over de apps, som er blevet brugt for nyligt.

Lukke en app

Tryk på  → , og tryk derefter på **Afslut** ud for en app for at lukke den. Tryk på **Afslut alle** for at lukke alle åbne apps. Alternativt kan du trykke på  → .

Installere eller afinstallere apps

Samsung Apps (GALAXY Apps)

Køb og download forskellige apps ved hjælp af denne app.

Tryk på **Samsung Apps (GALAXY Apps)** på Applikationsskærmen.



Om denne app er tilgængelig, afhænger af det geografiske område eller tjenesteudbyderen.

Installere apps

Gennemse apps efter kategori, eller tryk på **Q** for at søge ved hjælp af et søgeord.

Vælg en app for at se oplysninger om den. Tryk på **Gratis** for at downloade gratis apps. Hvis du vil købe og downloade apps, der er pålagt gebyrer, skal du trykke på den knap, der viser appens pris.



Tryk på **≡** → **Indstillinger** → **Opdater apps automatisk** for at ændre indstillingerne for automatisk opdatering, og vælg derefter en indstilling.

Play Butik

Køb og download forskellige apps ved hjælp af denne app.

Tryk på **Play Butik** på Applikationsskærmen.

Installere apps

Gennemse apps efter kategori, eller tryk på **Q** for at søge ved hjælp af et søgeord.

Vælg en app for at se oplysninger om den. Tryk på **INSTALLER** for at downloade gratis apps.

Hvis du vil købe og downloade apps, der er pålagt gebyrer, skal du trykke på prisen og følge instruktionerne på skærmen.



Tryk på **≡** → **Indstillinger** → **Opdater apps automatisk** for at ændre indstillingerne for automatisk opdatering, og vælg en indstilling.

Downloadede foreslåede apps



Du kan se og downloade dedikerede apps til Galaxy-enheder.



Tryk på  → **GALAXY Essentials** på Applikationsskærmen. Du kan også trykke på widgetten **GALAXY Essentials** på Startskærmen, og derefter trykke på  ud for en app.

Tryk på **Download alt** for at downloade alle apps på listen.

Administrere apps

Afinstallere eller deaktivere apps

Hvis du vil deaktivere standardapps, skal du trykke på  → **Afinstaller/deaktiver apps** på Applikationsskærmen.  vises på de apps, du kan deaktivere. Vælg en app, og tryk på **Deaktiver**.

Hvis du vil afinstallere downloadede apps, skal du trykke på  → **Downloadede apps** →  → **Afinstallér** på Applikationsskærmen. Alternativt kan du trykke på **Indstillinger** → **Applikationsmanager** på Applikationsskærmen, vælge en app og derefter trykke på **Afinstallér**.

Aktivere apps

Tryk på  → **Vis deaktiverede apps** på Applikationsskærmen, vælg apps, og tryk derefter på **Udført**. Du kan også trykke på **Indstillinger** → **Applikationsmanager** på Applikationsskærmen, rulle til **DEAKTIVERET**, vælge en app og derefter trykke på **Aktivér**.



- Skjule apps: Skjul kun apps på Applikationsskærmen. Du kan fortsætte med at bruge skjulte apps.
- Deaktivere apps: Deaktiver valgte standardapps, der ikke kan afinstalleres på enheden. Du kan ikke bruge deaktiverede apps.
- Afinstallere apps: Afinstaller downloadede apps.

Indtaste tekst

Tastaturlayout

Der vises automatisk et tastatur, når du indtaster tekst for at sende beskeder, oprette notater osv.



Tekstindtastning understøttes ikke på visse sprog. For at indtaste tekst skal du ændre inputsproget til et af de understøttede sprog.

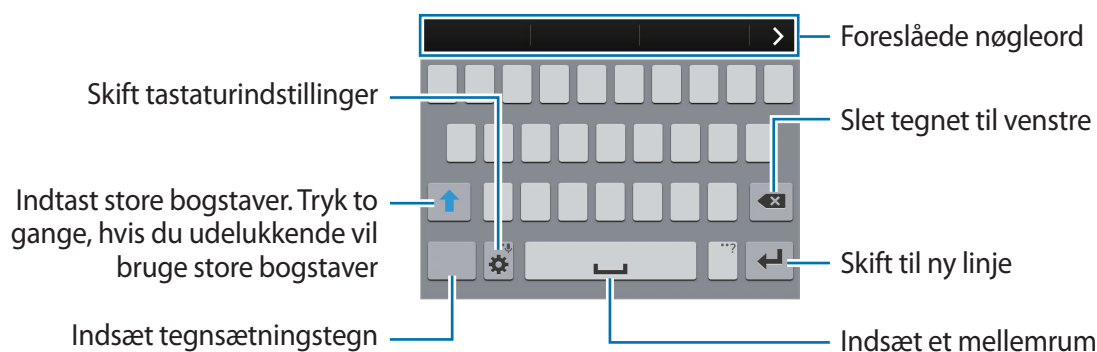

Skifte indtastningssprog

Tryk på  → **Vælg inputsprog**, og vælg derefter de sprog, du vil bruge. Hvis du vælger to eller flere sprog, kan du skifte mellem sprogene ved at trække mellemrumstasten til venstre eller højre.

Skifte tastaturlayout

Tryk på ⚙️, vælg et sprog under **INDTASTNINGSSPROG**, og vælg derefter det ønskede tastaturlayout.



På **3x4-tastatur** har hver tast tre eller fire tegn. Tryk gentagne gange på tasten, som tegnet er tilknyttet, indtil det ønskede tegn vises.

Brug af yderligere tastaturfunktioner



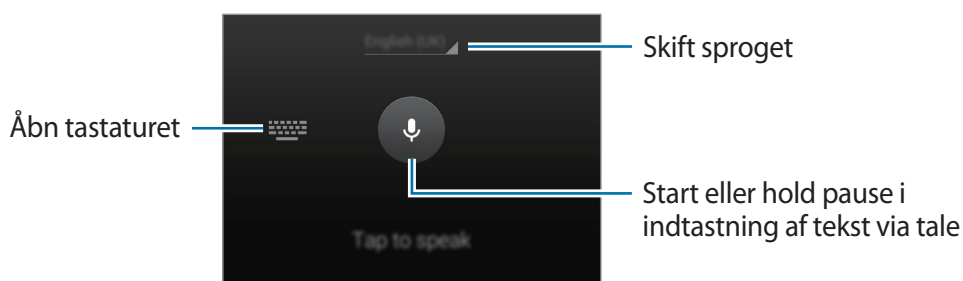

Hold ⚙️ nede for at anvende følgende funktioner: Der vises muligvis andre ikoner i stedet for ⚙️, alt efter den seneste funktion, der blev anvendt.

- 🗨️ : Indtast tekst via tale.



- 📋 : Tilføj et element fra udklipsholderen.
- ⚙️ : Skift tastaturindstillinger.
- 😊 : Indsæt humørikoner.

Kopiere og indsætte

- 1 Tryk og hold over teksten.
- 2 Træk i  eller  for at vælge den ønskede tekst, eller tryk på **Vælg alle** for at vælge al tekst.
- 3 Tryk på **Kopiér** eller **Klip**. Den markerede tekst kopieres til udklipsholderen.
- 4 Placer markøren det sted, hvor teksten skal indsættes, og tryk på  → **Indsæt**. Hvis du vil indsætte tekst, som du har kopieret tidligere, skal du trykke på  → **Udklipsholder** og vælge teksten.

Tage skærbillede

Optag et skærbillede, mens du bruger enheden.

Tryk og hold nede på Startknappen og Tænd/sluk-knappen samtidig. Billedet gemmes i mappen **Galleri** →  → **Album** → **Screenshots**. Når du har taget et skærmpoint, kan du redigere billedet og dele det med andre.

Du kan også optage skærbilleder ved hjælp af andre metoder. Der henvises til [Stryk med hånden for skærbillede](#) for yderligere oplysninger.



Ikke alle apps giver mulighed for at kopiere skærbilleder.

Mine filer

Om Mine filer

Denne app er nyttig for at få adgang til forskellige filer, der er gemt på enheden eller andre steder, f.eks. sky-tjenester.

Tryk på **Mine filer** på Applikationsskærmen.





Tryk på , og brug følgende indstillinger:

- **Tilføj genvej:** Føj en genvej til en mappe på hovedskærmen Mine filer.
- **Tilføj FTP-server:** Tilføj en FTP-servergenvej på hovedskærmen Mine filer.
- **Scan efter enheder i nærheden:** Søg efter enheder, hvor mediedeling er aktiveret.
- **Indstillinger:** Rediger indstillinger for filhåndtering.

Få vist filer









Tryk på **Mine filer** på Applikationsskærmen.

Vælg den mappe, du vil åbne. Tryk på  for at gå et niveau op i mappehierarkiet. Tryk på  for at vende tilbage til hovedskærmen for Mine filer.

Vælg en mappe, tryk på , og brug derefter følgende valg:

- **Vælg:** Vælg filer eller mapper for at aktivere indstillingerne.
- **Slet:** Slet filer eller mapper.
- **Opret mappe:** Opret en mappe.
- **Vis som:** Skift visningstilstand.
- **Sortér efter:** Sortér filer eller mapper.
- **Tilføj genvej:** Tilføj en genvej til en mappe på hovedskærmen Mine filer eller på Startskærmen.
- **Indstillinger:** Rediger indstillinger for filhåndtering.

Tryk og hold nede på en fil eller en mappe, og vælg derefter én af følgende muligheder:

- : Del filer med andre.
- : Slet filer eller mapper.
-  → **Flyt:** Flyt filer eller mapper til en anden mappe.
-  → **Kopiér:** Kopiér filer eller mapper til en anden mappe.
-  → **Omdøb:** Omdøb en fil eller en mappe.
-  → **Tilføj genvej:** Tilføj en genvej til en mappe på hovedskærmen Mine filer eller på Startskærmen.
-  → **Pak:** Komprimer filer eller mapper for at oprette en zip-fil.
-  → **Detaljer:** Se oplysninger om en fil eller mappe.

Strømbesparende funktion

Strømsparetilstand

Spar batteri ved at begrænse enhedens funktioner.

Tryk på **Indstillinger** → **Strømbesparelse** → **Strømsparetilstand** på Applikationsskærmen, og tryk derefter på kontakten **Strømsparetilstand** for at aktivere den. Du kan også åbne panelet for hurtigindstillinger og trykke på **Strømbespar.** for at aktivere den.

Vælg mellem følgende indstillinger:

- **Begræns baggrundsdata:** Forhindr apps, der kører i baggrunden, i at bruge en mobil dataforbindelse.
- **Begræns ydeevne:** Begræns forskellige funktioner, f.eks. slukning af baggrundsbelysning for Knappen for seneste apps og Tilbageknappen.
- **Gråtonetilstand:** Viser farver på skærmen som gråtoner.

Ultrastrømbesparende tilstand

Benyt denne tilstand til at forlænge enhedens batterilevetid. I ultrastrømsparetilstand udfører enheden følgende:

- Viser farver på skærmen som gråtoner.
- Begrænser tilgængelige apps til kun at omfatte vigtige og udvalgte apps.
- Deaktiverer den mobile dataforbindelse, når skærmen slukkes.
- Deaktiverer funktionerne Wi-Fi og Bluetooth.

Tryk på **Indstillinger** → **Strømbesparelse** → **Ultrastrømbesparende tilstand** på Applikationsskærmen, og tryk derefter på kontakten **Ultrastrømbesparende tilstand** for at aktivere den. Du kan også åbne panelet for hurtigindstillinger og trykke på **U.strøm bespar.** for at aktivere den.

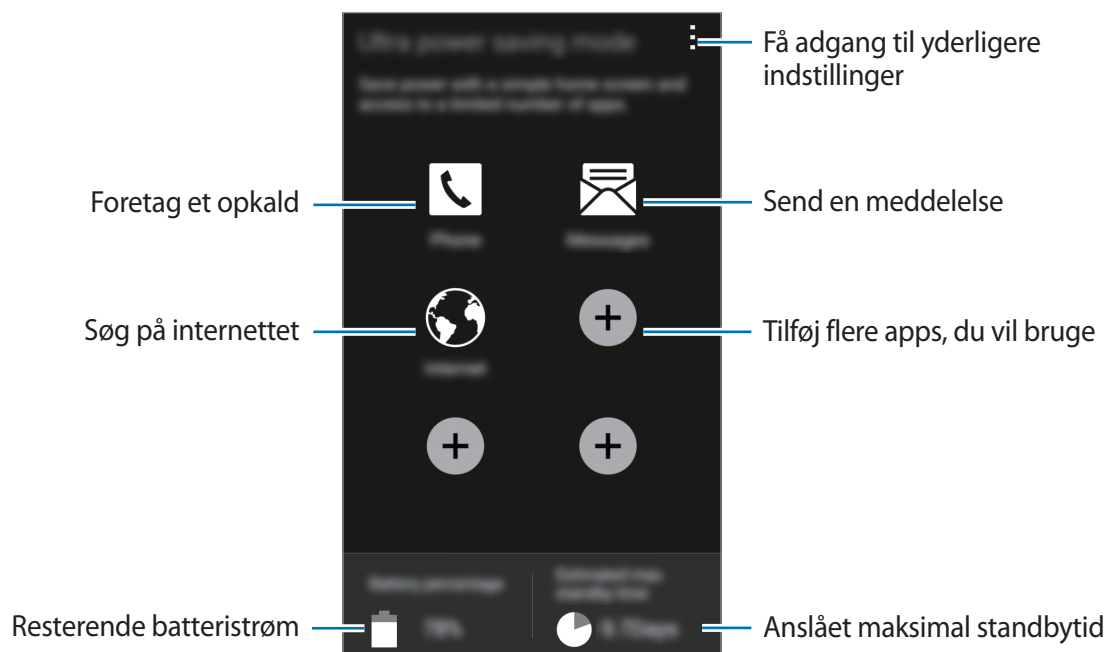

Du kan føje en app til Startskærmen ved at trykke på **+** og vælge en app.

Du kan fjerne en app fra Startskærmen ved at trykke på **⋮** → **Fjern**, vælge en app med **⊖** og derefter trykke på **OK**.

Du kan ændre indstillingerne for ultrastrømbesparende tilstand, f.eks. netværksforbindelse eller lyd, ved at trykke på **⋮** → **Indstillinger**.

Du kan deaktivere den ultrastrømbesparende tilstand ved at trykke på **⋮** → **Deaktiver Ultrastrømbes.tilst.**



Den anslåede maksimale standbytid viser den tid, der er tilbage, før batteriet løber tørt, når enheden ikke er i brug. Standbytid afhænger af dine enhedsindstillinger og driftsforholdene.

Se oplysninger i Hjælp

For at se hjælpeoplysningerne og lære, hvordan du skal bruge enheden og dine apps, skal du trykke på **Indstillinger** → **Hjælp** på Applikationsskærmen.

Tryk på  → **Hjælp** for at se hjælpefunktionen til en app, mens du bruger den.



Ikke alle apps indeholder hjælpeoplysninger.

Netværksforbindelse

Mobile data

Forbind enheden til et mobilt netværk for at få adgang til internettet eller dele mediefiler med andre enheder. Se [Databrug](#) for yderligere valgmuligheder.

Tryk på **Indstillinger** → **Databrug** på Applikationsskærmen, og marker derefter **Mobile data**. Du kan også åbne informationspanelet eller panelet for hurtigindstillinger og trykke på **Mobile data** for at aktivere den.

Wi-Fi

Forbind enheden til et Wi-Fi-netværk for at få adgang til internettet eller dele mediefiler med andre enheder. Se [Wi-Fi](#) for yderligere valgmuligheder.



- Enheden benytter en ikke-harmoniseret frekvens og er beregnet til brug i alle europæiske lande. WLAN kan anvendes indendørs uden begrænsninger i EU, men kan ikke lovligt anvendes udendørs.
- Slå Wi-Fi fra, når du ikke bruger forbindelsen, for at spare på batteriet.

- 1 Tryk på **Indstillinger** → **Wi-Fi** på Applikationsskærmen, og tryk derefter på kontakten **Wi-Fi** for at aktivere den.
- 2 Vælg et netværk fra listen over registrerede Wi-Fi-netværk. Der vises et låseikon ud for netværk, der kræver adgangskode.
- 3 Tryk på **Tilslut**. Når der er oprettet forbindelse til Wi-Fi-netværket, vil enheden fremover automatisk oprette forbindelse til netværket, hvis det er tilgængeligt.

Tilføje Wi-Fi-netværk

Hvis det ønskede netværk ikke vises på netværkslisten, skal du trykke på **Tilføj Wi-Fi-netværk** i bunden af listen. Indtast netværksnavnet i **Netværks-SSID**, vælg sikkerhedstype, indtast adgangskoden, medmindre det er et åbent netværk, og tryk på **Tilslut**.

Aktivere Wi-Fi Passpoint

Med Wi-Fi Passpoint kan enheden søge efter og oprette forbindelse til et certificeret Wi-Fi-netværk. Du kan bruge Passpoint-funktionen til at oprette forbindelse til offentlige Wi-Fi-netværk, der understøtter automatisk godkendelse. Når du bevæger dig til en ny placering, søges der efter og oprettes forbindelse til et andet certificeret Wi-Fi-netværk.



Om denne funktion er tilgængelig, afhænger af det geografiske område.

Tryk på **⋮** → **Avanceret**, og marker afkrydsningsfeltet **Passpoint**.

Glemme Wi-Fi-netværk

Ethvert anvendt netværk, herunder det aktuelle, kan glemmes, så enheden ikke automatisk opretter forbindelse til det. Vælg netværket på netværkslisten, og tryk på **Glem**.

Bruge Smart skift af netværk

Brug denne funktion til at opretholde en stabil netværksforbindelse, når du gennemser websider, downloader indhold osv.

Tryk på **Indstillinger** → **Wi-Fi** på Applikationsskærmen, og marker derefter **Skift til smart-netværk**. Enheden skifter automatisk fra et Wi-Fi-netværk til et mobilt netværk, når det aktuelle Wi-Fi-netværk er svagt eller ustabilt. Når Wi-Fi-netværkets signal bliver stærkt, skifter enheden tilbage fra det mobile netværk til Wi-Fi-netværket.

Internetdeling og Mobilt hotspot

Om internetdeling og mobile hotspots



Brug denne funktion til at dele enhedens mobildataforbindelse med computere og andre enheder, hvis der ikke er nogen internetforbindelse tilgængelig. Forbindelser kan foretages via Wi-Fi-funktionen, USB eller Bluetooth-funktionen.



Du kan blive opkrævet ekstra gebyrer for brug af denne funktion.

Bruge det mobile hotspot

Brug din enhed som et mobilt hotspot til at dele enhedens mobildataforbindelse med andre enheder.

- 1 Tryk på **Indstillinger** → **Internetdeling og Mobilt hotspot** → **Mobilt hotspot** på Applikationsskærmen.
- 2 Tryk på kontakten **Mobilt hotspot** for at aktivere den.
 -  vises på statusbjælken. Andre enheder kan finde din enhed på listen over Wi-Fi-netværk.
 - Hvis du skal angive en adgangskode til det mobile hotspot, skal du trykke på  → **Konfigurér hotspot** og vælge sikkerhedsniveauet. Indtast derefter en adgangskode, og tryk på **Gem**.
- 3 På den anden enheds skærm skal du søge efter og vælge din enhed fra listen over Wi-Fi-netværk.
- 4 Brug enhedens mobildataforbindelse på den tilsluttede enhed for at få adgang til internettet.



Bruge USB-internetdeling

Del enhedens mobildataforbindelse med andre enheder via et USB-kabel.

- 1 Tryk på **Indstillinger** → **Internetdeling og Mobilt hotspot** på Applikationsskærmen.
- 2 Slut enheden til computeren via USB-kablet.
- 3 Marker **USB-internetdeling**.
 vises på statusbjælken, når der er oprettet forbindelse mellem de to enheder.
- 4 Brug enhedens mobildataforbindelse på computeren.

Bruge Bluetooth-internetdeling

Del enhedens mobildataforbindelse med andre enheder ved hjælp af et Bluetooth-kabel. Sørg for, at den computer, du vil oprette forbindelse til, understøtter Bluetooth-funktionen.

- 1 Du kan parre din enhed med den anden enhed ved hjælp af Bluetooth. Der henvises til [Parre med andre Bluetooth-enheder](#) for yderligere oplysninger.
- 2 Tryk på **Indstillinger** → **Internetdeling og Mobilt hotspot** på enhedens Applikationsskærm.
- 3 Marker **Bluetooth-internetdeling**.
- 4 Åbn skærmen for Bluetooth-indstillinger på den tilsluttede enhed, tryk på  → **Internetadgang**.
 vises på statusbjælken, når der er oprettet forbindelse mellem de to enheder.
- 5 Brug enhedens mobildataforbindelse på den tilsluttede enhed for at få adgang til internettet.



Forbindelsesmetoderne kan variere afhængigt af de forbundne enheder.

Internet

Visning af websider

- 1 Tryk på **Internet** på Applikationsskærmen.
- 2 Tryk på adressefeltet. Hvis du vil ændre søgemaskine, skal du trykke på ikonet for søgemaskinen ved siden af webadressen.
- 3 Indtast webadressen eller et nøgleord, og tryk derefter på **Gå**. Tryk på  for at søge på internettet.

Træk fingeren let nedad på skærmen for at få vist værktøjslinjerne.

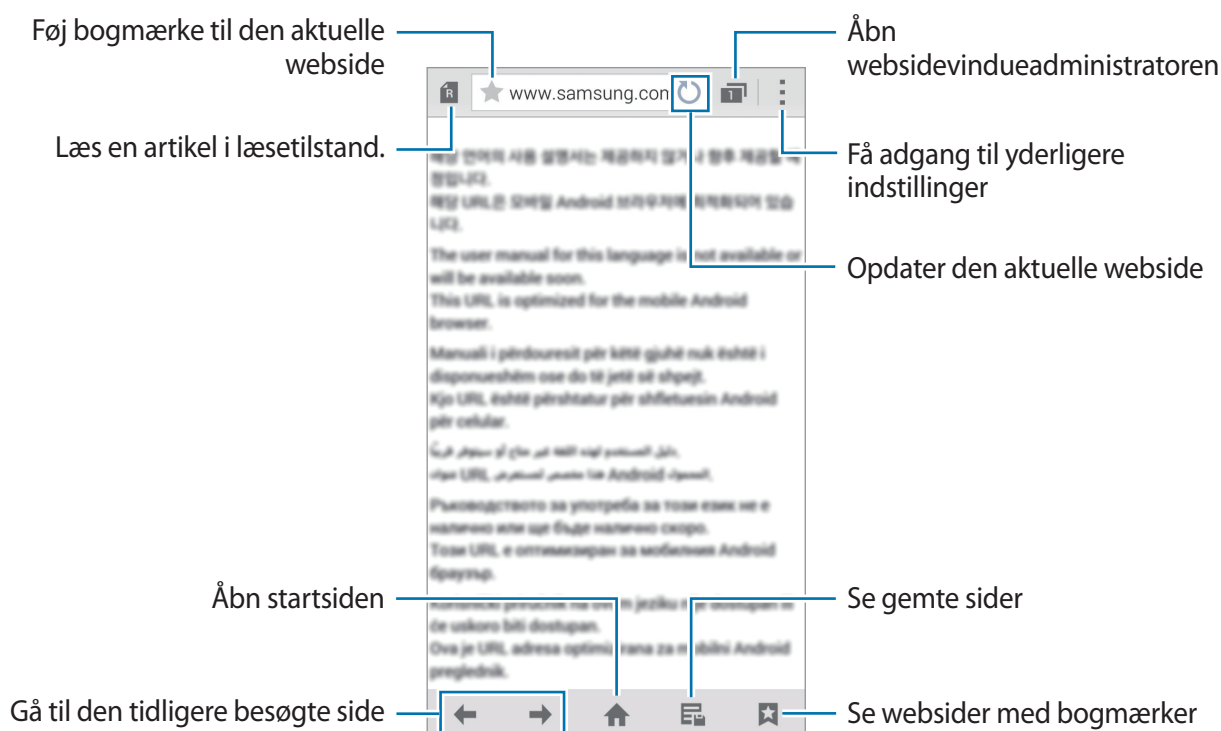

Angive startside

Tryk på **Internet** på Applikationsskærmen.

Tryk på  → **Indstillinger** → **Angiv hjemmeside** → **Startside**, og vælg derefter en af følgende muligheder:

- **Standardside:** Angiv enhedens standardwebseite som din startside.
- **Aktuel side:** Angiv den aktuelle webseite som din startside.
- **Hurtig adgang:** Angiv hurtigadgangslisten som din startside.
- **Mest besøgte steder:** Angiv listen over mest besøgte websider som din startside.
- **Anden:** Angiv en forudvalgt webseite som din startside.

Tryk på  for at åbne startside, mens du er på en webseite.

Administrere hurtigadgangslisten

Du kan hurtigt åbne de websider, du tit besøger, ved at tilføje dem til hurtigadgangslisten.

Du tilføjer en webseite til hurtigadgangslisten ved at åbne den webseite, du vil tilføje.

Tryk derefter på  → **Tilføj for at få hurtig adgang**. Hvis du vil slette en webseite fra hurtigadgangslisten, skal du trykke og holde nede på ikonet for den webseite, du vil slette. Træk det derefter til **Slet**, som vises øverst på skærmen.

Administrere webseidehistorikken

Tryk på **Internet** på Applikationsskærmen.

Tryk på  → **Oversigt** for at åbne en webseite fra listen over senest besøgte websider.

Hvis du vil slette websider, skal du trykke på  → **Slet** eller **Ryd historik**.

Bevægelses- og brugbarhedsfunktioner

Bevægelser og gestik



Overdreven rystelse eller anden påvirkning af enheden kan medføre uønsket input. Styr bevægelser korrekt.

Direkte opkald

Tryk på **Indstillinger** → **Bevægelser og gestik** → **Direkte opkald** på Applikationsskærmen, og tryk derefter på kontakten **Direkte opkald** for at aktivere den.

Mens du får vist opkalds-, meddelelses- eller kontaktdetaljer, kan du tage enheden op og holde den op til øret for at foretage et opkald.

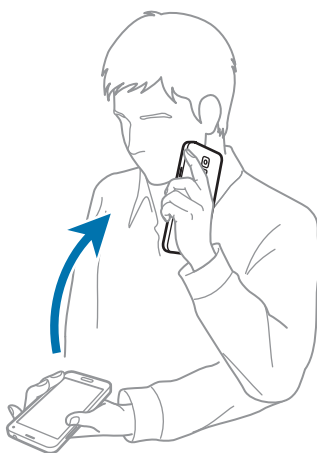

Smart-varsel

Tryk på **Indstillinger** → **Bevægelser og gestik** → **Smart-varsel** på Applikationsskærmen, og tryk derefter på kontakten **Smart-varsel** for at aktivere den.

Hvis du har mistede opkald eller nye beskeder, vibrerer enheden, når du tager den op.



Denne funktion virker måske ikke, hvis skærmen er slået til, eller hvis enheden ikke ligger på en plan overflade.

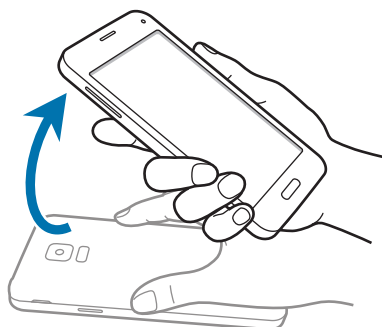

Lydløs/pause

Tryk på **Indstillinger** → **Bevægelser og gestik** → **Lydløs/pause** på Applikationsskærmen, og tryk derefter på kontakten **Lydløs/pause** for at aktivere den.

Dække skærmen med hånden

Dæk skærmen med en håndflade for at dæmpe indgående opkald eller alarmer eller for at standse medieafspilning midlertidigt.



Vende enhed om

Vend enheden for at dæmpe indgående opkald eller alarmer eller for at sætte medieafspilning på pause.

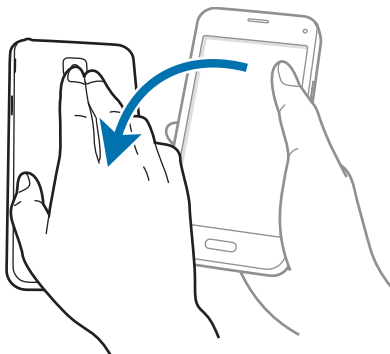

Stryg med hånden for skærbillede

Tryk på **Indstillinger** → **Bevægelser og gestik** → **Stryg med hånden for skærbillede** på Applikationsskærmen, og tryk derefter på kontakten **Stryg med hånden for skærbillede** for at aktivere den.

Placer siden af din hånd på skærmen, og før den hen over skærmen fra højre mod venstre eller omvendt for at optage et skærbillede. Billedet gemmes i **Galleri** → **≡** → **Album** → **Screenshots**. Når du har taget et skærmpoint, kan du redigere billedet og dele det med andre.



Ikke alle apps giver mulighed for at kopiere skærbilleder.

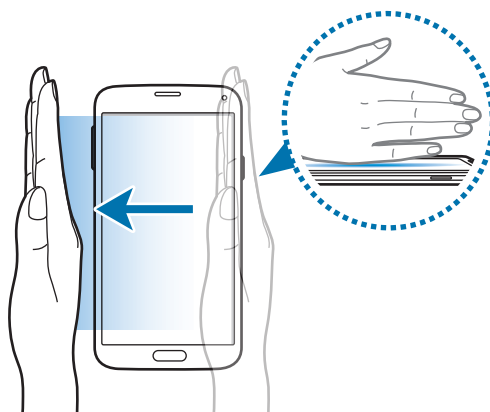

Luft-visning

Hold fingeren over et element eller skærmen for at få vist indholdet eller for at se oplysninger i et pop op-vindue.

Tryk på **Indstillinger** → **Luft-visning** på Applikationsskærmen, og tryk derefter på kontakten **Luft-visning** for at aktivere den.

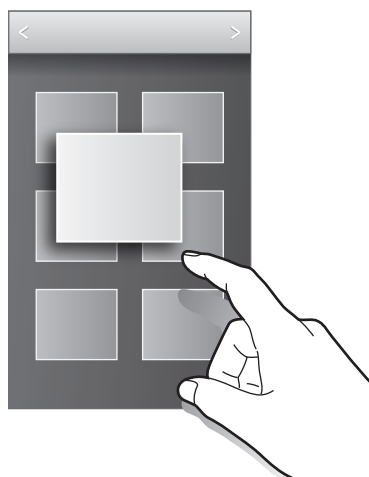

Værktøjskasse

Du kan nemt starte forskellige apps fra værktøjskassen, mens du anvender andre apps.

Tryk på **Indstillinger** → **Værktøjskasse** på Applikationsskærmen, og tryk derefter på kontakten **Værktøjskasse** for at aktivere den. Du kan også åbne panelet for hurtigindstillinger og trykke på **Værktøjskasse** for at aktivere den. ●●● vises på skærmen.

For at starte en app skal du trykke på ●●● og vælge en app.

Du kan flytte værktøjskassen ved at trykke på ●●● og derefter trække den til en anden placering.

Hvis du vil ændre de apps, som findes i værktøjskassen, skal du trykke og holde på ●●● og derefter trække den til **Redigér**.

Du kan skjule værktøjskassen ved at trykke og holde på ●●● og derefter trække den til **Fjern**.

Øge den berøringsfølsomme skærms følsomhed

Brug denne funktion til at betjene skærmen med handsker på.

Tryk på **Indstillinger** → **Skærm** på Applikationsskærmen, og marker derefter **Forøg berøringsfølsomhed**. Du kan også åbne informationspanelet eller panelet for hurtigindstillinger og trykke på **Berør. følsomhed** for at aktivere den.



- Skærmen er mere modtagelig for berøringer med læderhandsker. Berøringer med andre materialer bliver muligvis ikke registreret.
- For at opnå de bedste resultater skal du trykke hårdt, når du har handsker på.
- Denne funktion fungerer muligvis ikke korrekt, når du bruger S View.

Tilpasning

Administrere Startskærm og Applikationsskærm

Administrere Startskærmen

Tilføje elementer

Tryk og hold nede på en app eller en mappe på Applikationsskærmen, og træk den derefter til Startskærmen.

Hvis du vil tilføje widgets, skal du trykke på et tomt område på Startskærmen, holde det nede, trykke på **Widgets**, trykke og holde nede på en widget og derefter trække den til Startskærmen.

Flytte og fjerne et element

Tryk og hold nede på et element på Startskærmen, og træk det derefter til en ny placering.

Træk elementet til siden af skærmen for at flytte det til et andet panel.

Du kan også flytte apps, der bruges ofte, til genvejsområdet nederst på Startskærmen.

Hvis du vil fjerne et element, skal du trykke og holde på elementet. Træk det derefter til **Fjern**, som vises øverst på skærmen.

Oprette en mappe

- 1 Tryk på og hold en app på Startskærmen, og træk den derefter til **Opret mappe**, der vises øverst på skærmen.
- 2 Angiv et mappenavn.
- 3 Tryk på , vælg de apps, du vil flytte til mappen, og tryk derefter på **Udført**.

Administrere mapper

Hvis du vil omdøbe en mappe, skal du vælge mappen og trykke på det eksisterende mappenavn. Angiv et nyt navn til mappen, og tryk på **Klar**.

Hvis du vil ændre farven på en mappe, skal du vælge mappen og trykke på . Vælg derefter en farve.

Hvis du vil flytte flere apps til en mappe, skal du trykke og holde nede på en app og derefter trække den til mappen.

Hvis du vil flytte en app fra en mappe, skal du vælge en mappe, trykke og holde nede på appen og derefter trække den til den nye placering.

Administrere paneler

Tryk og hold nede på et tomt område på Startskærmen for at tilføje, flytte eller fjerne et panel.

Hvis du vil tilføje et panel, skal du rulle til venstre til det sidste panel og derefter trykke på .

Hvis du vil flytte et panel, skal du trykke og holde på et paneleksempel og derefter trække det til en ny placering.

Hvis du vil fjerne et panel, skal du trykke og holde på et paneleksempel og derefter trække det til **Fjern** øverst på skærmen.

Hvis du vil angive et panel som hovedstartskærm, skal du trykke på .

Administrere Applikationsskærmen

Skifte visningstilstand

Tryk på  → **Vis som** på Applikationsskærmen, og vælg en sorteringsmetode.

Skjule apps

Skjul apps, som du ikke vil have vist på Applikationsskærmen.

Tryk på  → **Skjul apps** på Applikationsskærmen, og tryk derefter på **Udført**.

Tryk på  → **Vis skjulte apps** på Applikationsskærmen, vælg apps, og tryk derefter på **Udført**.

Flytte elementer

Tryk på  → **Redigér** på Applikationsskærmen. Tryk og hold nede på et element, og træk det til en ny placering.



Træk elementet til siden af skærmen for at flytte det til et andet panel.

Hvis du vil flytte et element til et nyt panel, skal du trække det til **Opret side**, som vises øverst på skærmen.



Du kan kun flytte mapper i mappepanelet.

Oprette mapper

- 1 Tryk på  → **Opret mappe** på Applikationsskærmen. Du kan også vælge at trykke på  → **Redigér**, holde nede på en app og derefter trække den til **Opret mappe**, som vises øverst på skærmen.
- 2 Angiv et mappenavn.
- 3 Tryk på , vælg de apps, du vil flytte til mappen, og tryk derefter på **Udført**.
Den nye mappe tilføjes mappepanelet på Applikationsskærmen.

Administrere mapper

Hvis du vil omdøbe en mappe, skal du vælge mappen og trykke på det eksisterende mappenavn. Angiv et nyt navn til mappen, og tryk på **Klar**.

Hvis du vil ændre farven på en mappe, skal du vælge mappen og trykke på . Vælg derefter en farve.

Hvis du vil flytte flere apps til en mappe, skal du trykke på  → **Redigér**. Tryk og hold på en app, og træk den derefter til mappen.

Hvis du vil flytte en app fra en mappe, skal du trykke på  → **Redigér**. Vælg en mappe, tryk og hold på appen og træk den derefter til et app-panel. Når du flytter appen fra mappen til mappepanelet, oprettes der en ny mappe.

Angive baggrund og ringetoner

Angive baggrund

Vælg et billede eller foto, der er gemt på enheden, som baggrund for Startskærmen eller den låste skærm.

- 1 Tryk og hold nede på et tomt område på Startskærmen, og tryk derefter på **Baggrunde**. Du kan også åbne Applikationsskærmen og trykke på **Indstillinger** → **Baggrund**.
- 2 Vælg den skærm, du vil ændre eller anvende en baggrund til.
- 3 Rul til venstre eller højre, og vælg mellem de billeder, der vises nederst på skærmen. Du kan vælge fotos, der er optaget med enhedens kamera, eller øvrige fotos ved at trykke på **Flere billeder**.
- 4 Tryk på **Indstil baggrund** eller **Udført**.

Ændre ringetoner

Skift ringetoner for indgående opkald og meddelelser.

Tryk på **Indstillinger** → **Lyd** på Applikationsskærmen.

For at indstille en ringetone for indgående opkald skal du trykke på **Ringetoner**, vælge en ringetone og derefter trykke på **OK**. Hvis du vil bruge en sang som ringetone, der er gemt på enheden eller på din konto, skal du trykke på **Tilføj**.

For at indstille en ringetone for meddelelser skal du trykke på **Meddelelser**, vælge en ringetone og derefter trykke på **OK**.

Skifte skærmlåsemetode

Du kan ændre, hvordan du låser skærmen for at forhindre andre i at få adgang til dine personlige oplysninger.

Tryk på **Indstillinger** → **Låseskærm** → **Skærmlås** på Applikationsskærmen, og vælg derefter en skærmlåsemetode. Der skal altid indtastes en oplåsningskode for at låse enheden op.



Hvis du glemmer oplåsningskoden, kan du få enheden nulstillet i et af Samsungs servicecentre.

Mønster

Tegn et mønster ved at forbinde mindst fire punkter, og tegn derefter mønsteret igen for at bekræfte det. Angiv en PIN-reservekode til at låse skærmen op, hvis du skulle glemme mønsteret.

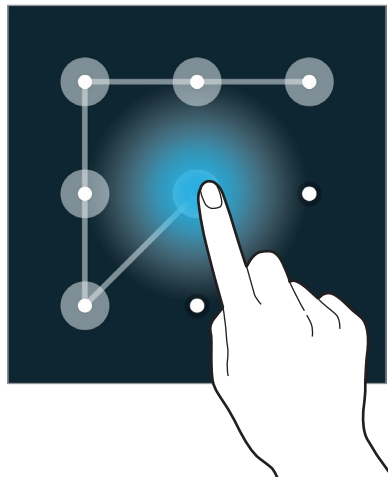

PIN-kode

En PIN-kode består kun af cifre. Indtast mindst fire cifre, og indtast adgangskoden igen for at bekræfte.

Adgangskode

En adgangskode består af tegn og cifre. Indtast mindst fire tegn, herunder cifre og symboler, og indtast adgangskoden igen for at bekræfte.

Fingeraftryk

Registrer dine fingeraftryk for at oplåse skærmen. Der henvises til [Fingerscanner](#) for yderligere oplysninger.

Fingerscanner

For bedre fingeraftryksgenkendelse

Når du scanner dine fingeraftryk på enheden, skal du være opmærksom på, at følgende forhold kan påvirke funktionens effektivitet:

- Startknappen indeholder en sensor til fingeraftryksgenkendelse. Sørg for, at Startknappen ikke er ridset eller beskadiget af metalgenstande, såsom mønter, nøgler og halskæder.
- Den skærmbeskyttelse, der fulgte med enheden, kan få sensoren til genkendelse af fingeraftryk til at fungerer forkert. Fjern skærmbeskyttelsen for at forbedre følsomheden for fingeraftryk.
- Sørg for, at området for genkendelse af fingeraftryk og dine fingre er rene og tørre.
- Enheden kan muligvis ikke genkende fingeraftryk, der er påvirket af rynker eller ar.
- Enheden genkender eventuelt ikke fingeraftryk fra små eller tynde fingre.
- Hvis du vil forbedre ydeevnen for genkendelse, skal du registrere fingeraftrykkene på den hånd, der anvendes oftest til at udføre opgaver på enheden.
- Træk ikke fingeren for hurtigt eller for langsomt. Træk fingeren ved en moderat hastighed, således at enheden kan genkende den.
- I tørre omgivelser kan der opbygges statisk elektricitet i enheden. Undgå at bruge denne funktion i tørre omgivelser, sørg for at aflade statisk elektricitet ved at berøre en metalgenstand, før du benytter funktionen.

Registrere fingeraftryk

- 1 Tryk på **Indstillinger** → **Fingerscanner** → **Fingeraftryksmanager** på Applikationsskærmen.
- 2 Hvis du registrerer flere fingeraftryk, vises et pop op-vindue for fingeraftryksgenkendelse. Scan et registreret fingeraftryk på enheden, og tryk på **+**.

- 3 Placer fingeren på fingeraftryksområdet nederst i midten af skærmen.
- 4 Tryk og hold på skærmen i fingeraftryksområdet, og træk derefter fingeren nedad over Startknappen.

Gentag denne handling med den samme finger, indtil dit fingeraftryk er blevet registreret.



Hvis du bøjer fingeren eller bruger en fingerspids, genkender enheden muligvis ikke dine fingeraftryk.

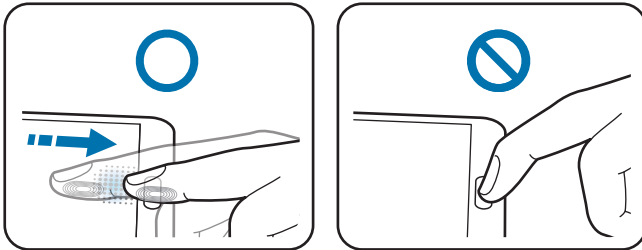

- 5 Hvis der åbnes et pop op-vindue med anmodning om adgangskode, skal du trykke på **Fortsæt**, bekræfte den alternative adgangskode ved at indtaste den igen, og derefter trykke på **OK**. Du kan bruge den alternative adgangskode i stedet for at scanne dine fingeraftryk.
- 6 Hvis pop op-vinduet for fingeraftrykslås vises, skal du trykke på **OK**. Du kan bruge dine fingeraftryk til at låse skærmen op.

Administrere registrerede fingeraftryk

Du kan slette eller omdøbe dine registrerede fingeraftryk.

Tryk på **Indstillinger** → **Fingerscanner** → **Fingeraftryksmanager** på Applikationsskærmen.

Slet fingeraftryk ved at trykke på **⋮** → **Ophæv registrering**, vælge fingeraftryk og derefter trykke på **🗑️** → **OK**.

Hvis du vil omdøbe et fingeraftryk, skal du trykke og holde nede på et fingeraftryk, trykke på **✎**, angive et nyt navn og derefter trykke på **OK**.

Ændre den alternative adgangskode

Du kan ændre den adgangskode, du bruger som alternativ til scanning af dine fingeraftryk.

- 1 Tryk på **Indstillinger** → **Fingerscanner** → **Skift alternativ adgangskode** på Applikationsskærmen.
- 2 Indtast den nuværende alternative adgangskode, og tryk på **Klar**.
- 3 Indtast den nye adgangskode, og tryk på **Fortsæt**.
- 4 Indtast den nye adgangskode igen, og tryk på **OK**.

Oplåse skærmen med fingeraftryk

Du kan oplåse skærmen med de registrerede fingeraftryk.

Tryk på **Indstillinger** → **Fingerscanner** → **Skærmlås** → **Fingeraftryk** på Applikationsskærmen. Du kan også trykke på **Indstillinger** → **Låseskærm** → **Skærmlås** → **Fingeraftryk** på Applikationsskærmen.

Verificere adgangskode til Samsung account

Brug fingeraftryk til at bekræfte adgangskoden til din Samsung account. Du kan bruge et fingeraftryk i stedet for at indtaste en adgangskode, f.eks. når du køber indhold fra **Samsung Apps (GALAXY Apps)**.

Tryk på **Indstillinger** → **Fingerscanner** → **Verificer Samsung account** på Applikationsskærmen, og tryk derefter på kontakten **Verificer Samsung account** for at aktivere den. Indtast adgangskoden til din Samsung account, og tryk på **Bekræft**.

Bruge fingeraftryk til køb via PayPal

Du kan foretage køb ved at scanne dine fingeraftryk.



Om denne funktion er tilgængelig, afhænger af dit geografiske område eller din tjenesteudbyder.

- 1 Tryk på **Indstillinger** → **Fingerscanner** → **Betal med PayPal** på Appsskærmen.
- 2 Tryk på **Installér** under **FIDO Ready™-understøttelse**.
- 3 Tryk på **Link** under **PayPal-konto**.
- 4 Følg instruktionerne på skærmen for at logge på PayPal-webstedet og registrere dine fingeraftryk.

Privat tilstand

Om Privat tilstand

Brug denne tilstand til at forhindre andre i at bruge eller få adgang til særligt indhold, som f.eks. billeder og dokumenter, der er lagret på enheden. Du kan gemme indhold på et bestemt placering og derefter deaktivere Privat tilstand for at skjule elementer på sikker vis.

Skjule indhold

- 1 Tryk på **Indstillinger** → **Privat tilstand** på Applikationsskærmen, og tryk derefter på kontakten **Privat tilstand** for at aktivere den. Du kan også åbne informationspanelet eller panelet for hurtigindstillinger og trykke på **Privat tilstand** for at aktivere den.
Når du aktiverer Privat tilstand første gang, skal du angive en oplåsningskode og en reserve-PIN-kode.
- 2 Indtast oplåsningskoden for Privat tilstand.
Når denne tilstand er aktiveret, vises  øverst på skærmen.

- 3 Du kan vælge de elementer, der skal skjules, ved at trykke og holde nede på et element på listen, markere de elementer, der skal vælges, og derefter trykke på **⋮** → **Flyt til Privat** eller trykke på **Flyt** → **Privat** → **Flyt hertil**.

Elementer, der er flyttet til Privat tilstand, vises med  på dem.

- 4 Når du har valgt de elementer, der skal skjules, skal du åbne Applikationsskærmen, trykke på **Indstillinger** → **Privat tilstand** og derefter trykke på kontakten **Privat tilstand** for at deaktivere den. Du kan også åbne informationspanelet eller panelet for hurtigindstillinger og trykke på **Privat tilstand** for at deaktivere den.

De valgte elementer fjernes fra skærmen.



Kontroller, at alle filer er gemt eller flyttet korrekt, før du deaktiverer Privat tilstand.

Se skjult indhold

Du kan kun få vist skjult indhold, når Privat tilstand er aktiveret.

- 1 Tryk på **Indstillinger** → **Privat tilstand** på Applikationsskærmen, og tryk derefter på kontakten **Privat tilstand** for at aktivere den. Du kan også åbne informationspanelet eller panelet for hurtigindstillinger og trykke på **Privat tilstand** for at aktivere den.
- 2 Indtast oplåsningskoden for Privat tilstand.
- 3 Tryk på **Mine filer** → **Privat** på Applikationsskærmen.
Alle elementer, der er flyttet til Privat tilstand, vises på skærmen.

Nem tilstand

Nem tilstand giver en nemmere brugeroplevelse ved at anvende et mere enkelt layout og større ikoner på Startskærmen. Du har adgang til de mest populære apps, ofte anvendte indstillinger, ligesom du kan føje genveje til dine favoritkontakter.



Tryk på **Indstillinger** → **Nem tilstand** → **Nem tilstand** på Applikationsskærmen, vælg de apps, der skal have et enklere layout, og tryk derefter på **Udført**.

For at vende retur til standardtilstand skal du på Startskærmen trykke på **Nemme indstillinger** → **Nem tilstand** → **Standardtilstand** → **Udført**.

Administrere genveje

Du kan føje en genvej til en app til Startskærmen ved at rulle til venstre, trykke på  og derefter vælge en app.

Du kan føje en genvej til en kontakt på Startskærmen ved at rulle til højre og trykke på .

Du kan slette en genvej fra Startskærmen ved at trykke på  → **Redigér** og vælge en app eller en kontakt med .

Overføre data fra din forrige enhed

Bruge sikkerhedskopi af konti

Du kan overføre sikkerhedskopierede data fra din forrige enhed til den nye enhed ved hjælp af din Google-konto eller din Samsung account. Der henvises til [Sikkerhedskopiere og gendanne data](#) for yderligere oplysninger.

Bruge Samsung Smart Switch

Du kan overføre data fra den tidligere enhed til en ny enhed via Smart Switch (for mobilenheder og computere). Besøg www.samsung.com/smartswitch for at få flere oplysninger.



Samsung Smart Switch understøttes ikke på alle enheder eller computere.

Bruge Smart Switch Mobile

Brug denne app til at overføre data fra din tidligere iPhone- eller Android-enhed til din nye enhed. Du kan downloade appen fra **Samsung Apps (GALAXY Apps)** eller **Play Butik**.

- 1 Tryk på **Smart Switch Mobile** på din enhed.
- 2 Vælg en indstilling, afhængigt af den tidligere enhedstype, på din enhed, og følg vejledningen på skærmen.

Hvis den tidligere enhed er en Android-enhed, skal du kontrollere, at appen Smart Switch Mobile er installeret på enheden. Yderligere oplysninger findes i hjælpen.

Bruge Smart Switch med computere

Brug denne funktion til at importere en sikkerhedskopi af dine data (fra den valgte producents mobile enheder) fra en computer til din enhed. Du kan downloade appen fra www.samsung.com/smartswitch.

- 1 Sikkerhedskopier data fra en tidligere enhed til computeren. Du kan få yderligere oplysninger hos producenten af enheden.
- 2 Start Smart Switch på computeren.
- 3 Slut din aktuelle enhed til computeren med et USB-kabel.
- 4 Klik på producenten af den tidligere enhed på computeren, og følg vejledningen på skærmen for at overføre data til enheden.

Bruge Samsung Kies

Importer en sikkerhedskopi af dine data fra din computer via Samsung Kies for at gendanne dataene på din enhed. Du kan også sikkerhedskopiere data til computeren via Samsung Kies. Der henvises til [Forbinde med Samsung Kies](#) for yderligere oplysninger.

Oprette konti

Tilføje konti

Nogle apps på din enhed kræver en registreret konto. Opret konti for at få mest ud af enheden.

Tryk på **Indstillinger** → **Konti** → **Tilføj konto** på Applikationsskærmen, og vælg en kontotjeneste. Følg derefter anvisningerne på skærmen for at fuldføre kontoopsætningen.

Hvis du vil synkronisere indhold med dine konti, skal du vælge en konto og markere de elementer, du vil synkronisere.



Fjerne konti

Tryk på **Indstillinger** → **Konti** på Applikationsskærmen, vælg en konto, og tryk derefter på  → **Fjern konto**.

Telefon

Foretage opkald

Tryk på **Telefon** på Applikationsskærmen.

Tryk på **Tastatur**, indtast et telefonnummer, og tryk derefter på  for at foretage et opkald, eller tryk på  for at foretage et videoopkald. Du kan også foretage opkald til telefonnumre, der er anført i **Logger**, **Favoritter** og **Kontakter**.



Foretage opkald fra opkaldslogger eller kontaktliste

Tryk på **Logger** eller **Kontakter**, og træk derefter en kontakt eller et telefonnummer til højre for at foretage et opkald.

Hvis du vil deaktivere opkaldet ved at trække et ikon til funktionen til højre, skal du trykke på **⋮** → **Indstillinger** → **Kontakter** og derefter fjerne markeringen af **Stryg f. opk./sende besk.**

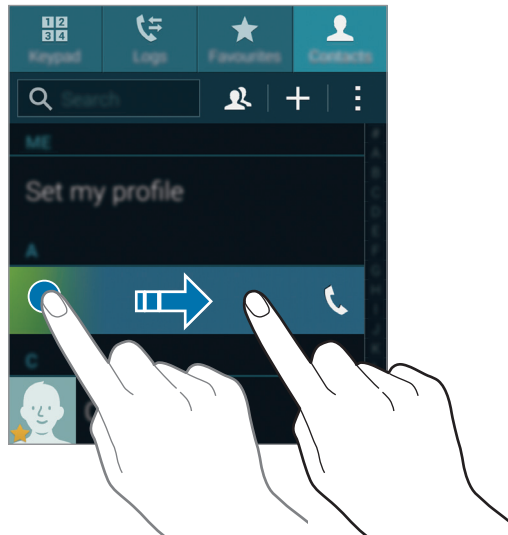

Foretage opkald fra favoritlisten

Du kan let ringe til kontakter, som du kommunikerer hyppigt med, ved at tilføje dem til listen over favoritkontakter.

Hvis du vil føje kontakter til favoritlisten, skal du trykke på **Kontakter**, vælge en kontakt og derefter trykke på **★**.

Hvis du vil foretage et opkald til en favoritkontakt, skal du trykke på **Favoritter** og vælge en kontakt.

Nummerforslag

Tryk på **Tastatur**.

Når du indtaster tal på tastaturet, får du automatisk vist foreslåede numre. Vælg et af dem for at foretage et opkald.

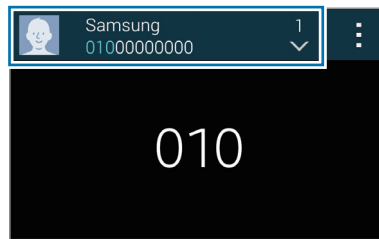

Hurtigopkaldsnumre

Tryk på **Tastatur**.

For hurtigopkaldsnumre skal du trykke og holde nede på det tilsvarende ciffer.

Du kan knytte en kontaktperson til et hurtigopkaldsnummer ved at trykke og holde nede på på et tilgængeligt hurtigopkaldsnummer på tastaturet, trykke på **OK** og derefter vælge en kontaktperson. Du kan også trykke på **Kontakter** → **⋮** → **Hurtigopkald**, vælge et nummer og derefter vælge en kontaktperson.

Foretage et internationalt opkald

Tryk på **Tastatur**.

Tryk og hold nede på **0**, indtil tegnet + vises. Indtast landekode, områdekode og telefonnummer, og tryk på **☎**.

Hvis du vil blokere udgående internationale opkald, skal du trykke på **⋮** → **Indstillinger** → **Opkald** → **Yderligere indstillinger** → **Opkaldsspærring**. Vælg derefter en opkaldstype, og fjern markeringen af **Internationale opkald**.

Modtage opkald

Besvare et opkald

Træk  uden for den store cirkel for at besvare et opkald.

Hvis der vises et pop op-vindue med en opkaldsmeddelelse, mens du bruger en app, skal du trykke på **Besvar** i pop op-vinduet.



Hvis tjenesten Banke på er aktiveret, kan du besvare et andet opkald. Når det andet opkald besvares, sættes det første opkald på hold.

Afvis et opkald



Træk  uden for den store cirkel for at besvare et opkald.

Hvis der vises et pop op-vindue med en opkaldsmeddelelse, mens du bruger en app, skal du trykke på **Afvis** i pop op-vinduet.

For at sende en meddelelse, når du afviser et indgående opkald, skal du trække afvisningsmeddelelseslinjen opad.

Hvis du vil oprette forskellige afvisningsmeddelelser, skal du trykke på **Telefon** →  → **Indstillinger** → **Opkald** → **Opkaldsafvisning** → **Konfigurér meddelelser ved afvist opkald** →  på Applikationsskærmen.

Afvis opkald fra uønskede numre automatisk

- 1 Tryk på **Telefon** på Applikationsskærmen.
- 2 Tryk på  → **Indstillinger** → **Opkald** → **Opkaldsafvisning** → **Afvis automatisk** → **Autoafvis numre**.
- 3 Tryk på **Liste over automatisk afviste** → , indtast et nummer, tildel derefter en kategori.
- 4 Tryk på **Gem**.







Ubesvarede opkald

Ved ubesvarede opkald vises  på statuslinjen. Åbn informationspanelet for at se listen over ubesvarede opkald. Du kan også trykke på **Telefon** → **Logger** på Applikationsskærmen for at se mistede opkald.

Funktioner under samtaler

Under et stemmeopkald

Du kan gøre følgende:

-  : Skru op for lyden.
- **Tilf. opk.:** Foretag et andet opkald.
- **Tastatur:** Åbn tastaturet.
- **Afslut:** Afslut det aktuelle opkald.
- **Højttaler:** Aktiver eller deaktiver højttalertelefonen. Når du bruger højttalertelefonen, skal du tale ind i mikrofonen øverst på din enhed og holde enheden væk fra dine ører.
- **Lydløs:** Slå mikrofonen fra, så den anden person ikke kan høre dig.
- **Bluetooth:** Skift til et eventuelt tilsluttet Bluetooth-headset.
-  → **Sæt på hold:** Sæt et opkald på hold. Tryk på **Genoptag samtale** for at hente et opkald på hold.
-  → **Kontakter:** Åbn kontaktlisten.
-  → **Notat:** Opret et notat.
-  → **Beskeder:** Send en besked.
-  → **Tilpas opkaldslyd:** Vælg eller tilpas den lyd kvalitet, der skal anvendes ved opkald via et tilsluttet headset.
-  → **Indstillinger:** Skift opkaldsindstillinger.

Når du kører apps under et opkald, vises der et pop op-vindue for opkaldsskærmen (). Du kan fortsætte din telefonsamtale, mens du bruger apps.









Skal pop op-vinduet flyttes, skal du trække det til en ny placering.

Du kan slette pop op-vinduet ved at trykke og holde nede på det og derefter trykke på **OK**.

Tryk på genvejen for at vende tilbage til pop op-vinduet.

Under et videoopkald

Du kan gøre følgende:

-  → **Skjul mig:** Skjul dit billede for den anden person.
-  → **Udgående billede:** Vælg det billede, der skal vises for den anden person.
-  → **Tag billede:** Tag den anden persons billede.
-  → **Optag video:** Optag en video af den anden persons billeder.
-  → **Notat:** Opret et notat.
-  → **Beskeder:** Send en besked.
-  → **Tastatur:** Åbn tastaturet.
-  → **Højttaler fra / Højttaler til:** Aktiver eller deaktiver højttalertelefonen. Når du bruger højttalertelefonen, skal du tale ind i mikrofonen øverst på din enhed og holde enheden væk fra dine ører.
-  → **Skift til headset:** Skift til et eventuelt tilsluttet Bluetooth-headset.

Tryk på skærmen for at bruge følgende valgmuligheder:

- **Skift:** Skift mellem forreste og bageste kamera.
- **Lydløs:** Slå mikrofonen fra, så den anden person ikke kan høre dig.
- **Afslut:** Afslut det aktuelle opkald.

Kontakter

Tilføje kontakter

Flytte kontakter fra andre enheder

Du kan flytte kontakter fra andre enheder til din enhed. Der henvises til [Overføre data fra din forrige enhed](#) for yderligere oplysninger.

Oprette kontakter manuelt

1 Tryk på **Kontakter** → **Kontakter** på Applikationsskærmen.

2 Tryk på **+**, og indtast kontaktoplysninger.

- : Tilføj et billede.
- **+** / **-**: Tilføj eller slet et kontaktfelt.

3 Tryk på **Gem**.

Hvis du vil tilføje et telefonnummer til kontaktlisten fra tastaturet, skal du trykke på **Tastatur**, indtaste nummeret og derefter trykke på **Føj til kontakter**.



Oprette kontakter fra visitkort

Tag et foto af et visitkort og udpak kontaktinformation fra det.

1 Tryk på **Kontakter** → **Kontakter** på Applikationsskærmen.

2 Tryk på  → **Visitkort** → **+**.

Tryk på  → **Målsprog** for at vælge eller tilføje de sprog, der skal genkendes.

- 3 Placer et visitkort på den plane flade, og drej enheden til liggende retning.
- 4 Juster enheden, således at kortet passer ind i rammen på skærmen. Når rammen bliver grøn, tager enheden automatisk et foto. Enheden aflæser også kontaktoplysningerne fra visitkortet og konverterer dem til en kontaktpost.
 - Tryk på , hvis enheden ikke tager fotoet automatisk.
 - For at tage fotos af visitkort manuelt skal du trykke på  → **Hent automatisk** → **Fra**.
 - For at aflæse tekst fra et lagret billede skal du trykke på  → **Indlæs billede**.
- 5 Rediger eller tilføj yderligere oplysninger, og tryk på **Gem**.

Administrere kontakter

Redigere en kontakt

- 1 Tryk på **Kontakter** → **Kontakter** på Applikationsskærmen.
- 2 Vælg en kontakt, der skal redigeres, og tryk på .
- 3 Rediger kontaktoplysningerne, eller tryk på **Tilf endnu et felt** for at tilføje yderligere kontaktoplysninger.
- 4 Tryk på **Gem**.

Slette en kontakt

Vælg en kontakt, der skal slettes, og tryk på  → **Slet**.

Dele en kontakt

Vælg en kontakt, der skal deles, tryk på  → **Del visitkort**, og vælg derefter en delingsmetode.

Administrere grupper

Tryk på **Kontakter** → **Kontakter** på Applikationsskærmen.

Tryk på .

Oprette en ny gruppe

Tryk på **+**, indtast et gruppenavn, og tryk derefter på **Gem**.

Føje kontakter til en gruppe

Vælg en gruppe, og tryk på **+**. Vælg kontakter, der skal tilføjes, og tryk derefter på **Udført**.

Slette en gruppe

Tryk på  → **Slet gruppe**, vælg grupper, der er tilføjet af brugere, og tryk derefter på **Udført**.

Sende en meddelelse eller e-mail til gruppemedlemmer

Vælg en gruppe, tryk på  → **Send besked eller e-mail** → **Besked** eller **E-mail**, vælg medlemmer, tryk på **Udført**, skriv en besked, og tryk derefter på afsendelsesknappen.

Flette kontaktpersoner med konti

Flettede kontaktpersoner gemmes i enheden sammen med dine konti.

Tryk på **Kontakter** → **Kontakter** på Applikationsskærmen.

Tryk på  → **Flet konti** → **Google** eller **Samsung account**.

Importere og eksportere kontakter

Importer kontakter fra lagertjenester til enheden, eller eksportér kontakter fra enheden til lagertjenester.

Tryk på **Kontakter** → **Kontakter** på Applikationsskærmen.

Tryk på  → **Indstillinger** → **Kontakter** → **Importér/Eksportér**, og vælg derefter en indstilling for import eller eksport.

Søge efter kontakter

Tryk på **Kontakter** → **Kontakter** på Applikationsskærmen.

Brug en af følgende søgemetoder:

- Rul op eller ned på kontaktlisten.
- Træk en finger langs indekset i højre side af kontaktlisten for at rulle gennem den hurtigt.
- Tryk på søgefeltet øverst på kontaktlisten, og indtast søgekriterier.

Når en kontakt er markeret, kan du gøre et af følgende:

- ★ : Føj til favoritkontakter.
- 📞 / 📺 : Foretag et stemme- eller videoopkald.
- ✉ : Skriv en besked.
- ✉@ : Skriv en e-mail.

Tilføje genveje for kontakter til Startskærmen

Tilføj genveje til kontakter, som du kommunikerer ofte med på Startskærmen.

- 1 Tryk på **Kontakter** → **Kontakter** på Applikationsskærmen.
- 2 Vælg en kontakt.
- 3 Tryk på  → **Føj genvej til startskærm**.

Meddelelser og e-mail

Meddelelser

Sende meddelelser

Send tekstmeddelelser (sms) eller multimedie-meddelelser (mms).



Du kan blive opkrævet ekstra gebyrer for at sende og modtage beskeder, når du bruger roaming.

- 1 Tryk på **Meddelelser** på Applikationsskærmen.
- 2 Tryk på
- 3 Tilføj modtagere, og skriv en meddelelse.

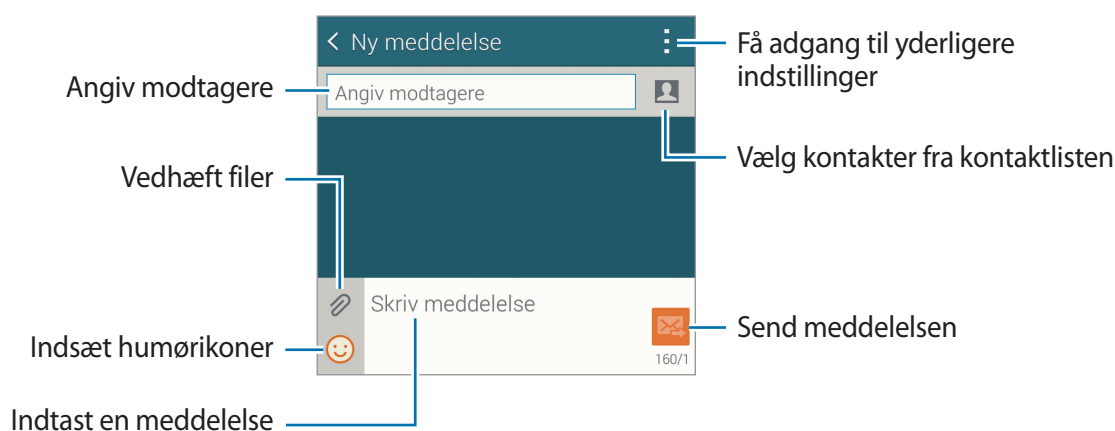

- 4 Tryk på for at sende meddelelsen.

Tryk på , mens du skriver en meddelelse, og brug derefter en af følgende indstillinger:

- **Hurtige svar:** Vælg en meddelelseskabelon, og indtast en meddelelse.
- **Indsæt humørikon:** Indsæt humørikoner.
- **Tilføj emne:** Angiv et emne.
- **Tilføj dias:** Tilføj meddelelsesdias.
- **Planlæg besked:** Indstil et specificeret tidspunkt og dato for afsendelse af en meddelelse.
- **Slet:** Annuller meddelelsen.
- **Skriftstørrelse:** Skift størrelsen på skriften i tekstfeltet.

Sende planlagte meddelelser

Mens du skriver en meddelelse, skal du trykke på  → **Planlæg besked**. Angiv et klokkeslæt og en dato, og tryk derefter på **Udført**.



- Hvis enheden er slukket på det planlagte tidspunkt, ikke er tilsluttet netværket, eller hvis netværket er ustabil, sendes meddelelsen ikke.
- Funktionen er baseret på den dato og det klokkeslæt, der er indstillet på enheden. Meddelelser kan blive sendt på et forkert tidspunkt, hvis du rejser fra en tidszone til en anden, og netværket ikke opdaterer oplysningerne.

Føje kontakter til prioritetslisten

Angiv kontakter, som du kommunikerer hyppigt med, som prioritetskontakter. Send meddelelser ved at vælge et kontaktikon over meddelelseslisten.

Tryk på **Tryk for at tilføje prioritetsafsendere** → **Indbakke** eller **Kontakter**, vælg de kontakter, du vil tilføje, og tryk derefter på **Udført**. Tryk på  for at tilføje flere kontakter.

Du kan fjerne kontakter fra prioritetslisten ved at trykke og holde nede på en kontakt og derefter trykke på **Redigér listen over prioritetsafsendere** →  → **Udført**.

Få vist indgående meddelelser

Indgående meddelelser grupperes i meddelelsestråde efter kontakt. Vælg en kontakt for at få vist personens meddelelser.



Du kan blive opkrævet ekstra gebyrer for at sende og modtage beskeder, når du bruger roaming.

Tryk på mens du får vist en meddelelse, og brug derefter en af følgende indstillinger:

- **Videoopkald:** Foretag et videoopkald til kontakten.
- **Vis kontakter:** Vis kontaktens oplysninger.
- **Føj til kontakter:** Føj kontakten til kontaktlisten.
- **Hurtige svar:** Indtast en meddelelse ved at vælge en fra meddelelseskabelonerne.
- **Tilføj modtager:** Tilføj de modtagere, som meddelelsen skal sendes til.
- **Indsæt humørikon:** Indsæt humørikoner.
- **Tilføj emne:** Angiv et emne.
- **Tilføj dias:** Tilføj meddelelsesdias.
- **Planlæg besked:** Indstil et specificeret tidspunkt og dato for afsendelse af en meddelelse.
- **Føj til prioritetsafsendere / Fjern fra prior.afsendere:** Føj kontakter til eller fjern dem fra prioritetsafsenderlisten.
- **Føj til spamnumre / Fjern fra spamnumre:** Identificer et telefonnummer som spam, eller fjern et telefonnummer fra spamlisten.
- **Slet:** Annuller meddelelsen.
- **Skriftstørrelse:** Skift størrelsen på skriften i tekstfeltet.

Administrere meddelelser

Tryk på , mens du ser listen over meddelelser, og brug følgende valg:

- **Vælg:** Vælg meddelelser for at aktivere indstillingerne.
- **Slet:** Slet alle eller valgte meddelelser.
- **Kladdemeddelelser:** Se meddelelser, der er gemt til senere levering.
- **Låste meddelelser:** Se låste meddelelser.
- **Planlagte meddelelser:** Se planlagte meddelelser.
- **Spam-meddelelser:** Se spam-meddelelser.
- **Skriftstørrelse:** Skift størrelsen på skriften i tekstfeltet.
- **Indstillinger:** Skift meddelelsesindstillinger.
- **Hjælp:** Få vist hjælpeoplysninger om afsendelse og administration af meddelelser.

E-mail

Oprette e-mailkonti

Tryk på **E-mail** på Applikationsskærmen.

Opsæt en e-mailkonto, første gang du åbner **E-mail**.

Indtast e-mailadressen og adgangskoden. Tryk på **Næste** for en privat e-mailkonto, såsom Google Mail, eller tryk på **Manuel opsætning** for en arbejds-e-mailkonto. Følg derefter anvisningerne på skærmen for at fuldføre opsætningen.

Du kan opsætte endnu en e-mailkonto ved at trykke på  → **Administrere konti** → .

Hvis du har flere end to e-mail-konti, kan du indstille den ene som standardkontoen. Tryk på  → **Administrere konti** →  → **Angiv som standardkonto**.

Sende meddelelser

Tryk på **E-mail** på Applikationsskærmen.

Tryk på  nederst på skærmen for at skrive en besked.

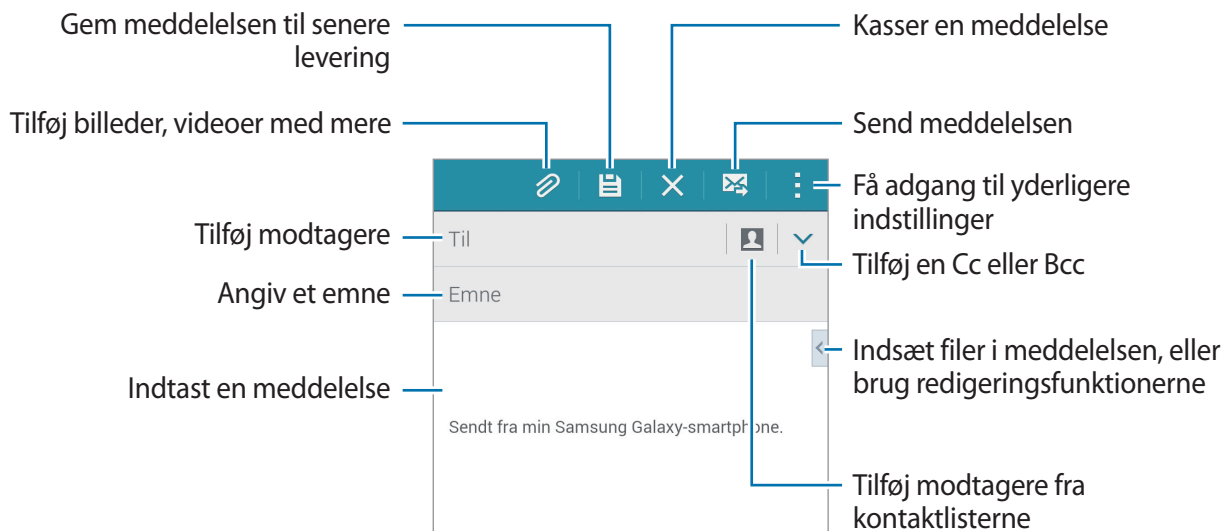

Få adgang til yderligere indstillinger

Mens du skriver beskeden, kan du trykke på  og få adgang til ekstra funktioner.

- **Send e-mail til mig**: Sende meddelelsen til sig selv.
- **Planlæg e-mail**: Send beskeden på et planlagt tidspunkt.
 - Hvis enheden er slukket på det planlagte tidspunkt, ikke er tilsluttet netværket, eller hvis netværket er ustabil, sendes meddelelsen ikke.
 - Funktionen er baseret på den dato og det klokkeslæt, der er indstillet på enheden. Meddelelser kan blive sendt på et forkert tidspunkt, hvis du rejser fra en tidszone til en anden, og netværket ikke opdaterer oplysningerne.
- **Prioritet**: Vælg et prioritetsniveau for beskeden.
- **Sikkerhedsindstillinger**: Angiv sikkerhedsindstillingerne for beskeden.

Læse meddelelser

Tryk på **E-mail** på Applikationsskærmen.

Tryk på ☰, vælg en e-mail-konto, der skal bruges, og herefter hentes der nye meddelelser. Tryk på ↻, hvis du vil downloade nye meddelelser manuelt.

Tryk på en meddelelse for at læse den.

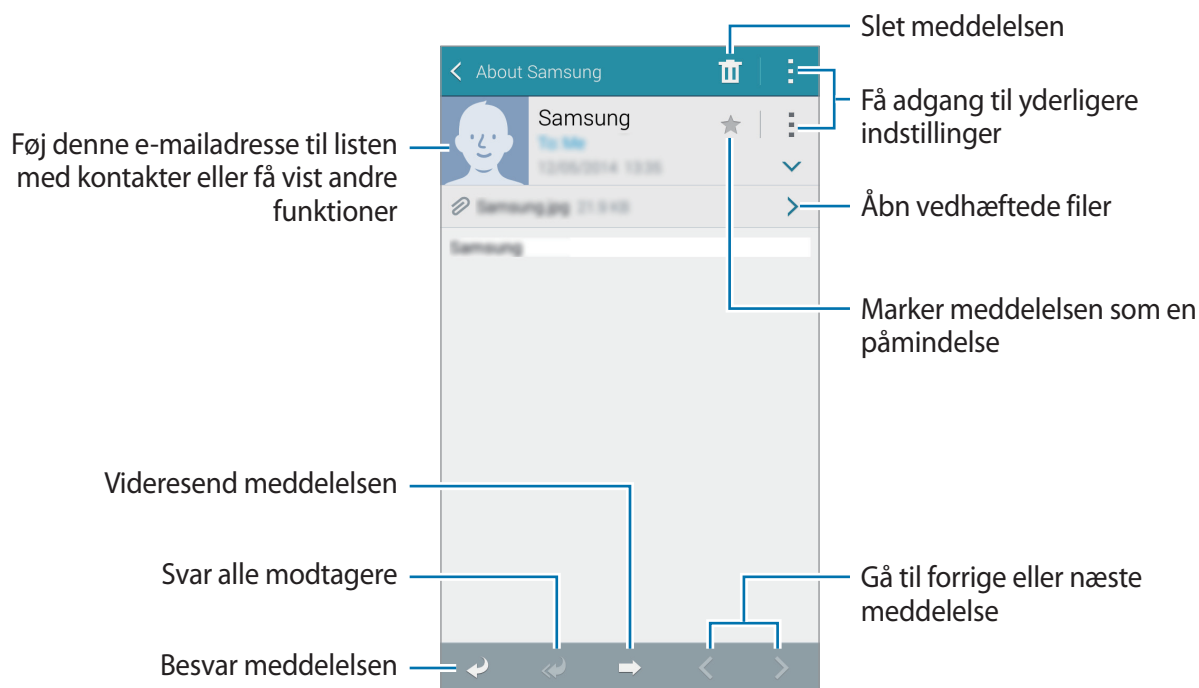

Føje kontakter til prioritetslisten

Angiv kontakter, som du kommunikerer hyppigt med, som prioritetskontakter.

Tryk på ☰ → **Prioritetsafsendere** → **Tryk for at tilføje prioritetsafsendere**. → **Indt. e-mail** or **Kontakter**, vælg e-mail-adresser eller kontakter, der skal tilføjes, og tryk derefter på **OK** eller **Udført**.





Hvis du vil tilføje flere kontakter til prioritetslisten, skal du trykke på ⊕.

Hvis du vil fjerne kontakter fra prioritetslisten, skal du trykke og holde nede på en kontakt, trykke på **Redigér listen over prioritetsafsendere**, trykke på ⊖ på hver kontakt, og derefter trykke på **Udført**.

Kamera

Grundlæggende optagelse

Tage fotos eller optage videoer

- 1 Tryk på **Kamera** på Applikationsskærmen.
- 2 Tryk på eksempelskærmen på den del af billedet, som kameraet skal fokusere på.
Når der er fokuseret på motivet, bliver fokusrammen grøn.
- 3 Tryk på  for at tage et foto, eller tryk på  for at optage en video.
 - Spred to fingre fra hinanden på skærmen for at zoome ind, og knib dem sammen for at zoome ud.
 - Tryk på  for at tage et billede fra videoen under optagelse.
 - Du kan ændre fokus, mens du optager en video, ved at trykke på det sted, som du vil fokusere på. Tryk på  for at fokusere på midten af skærmen.

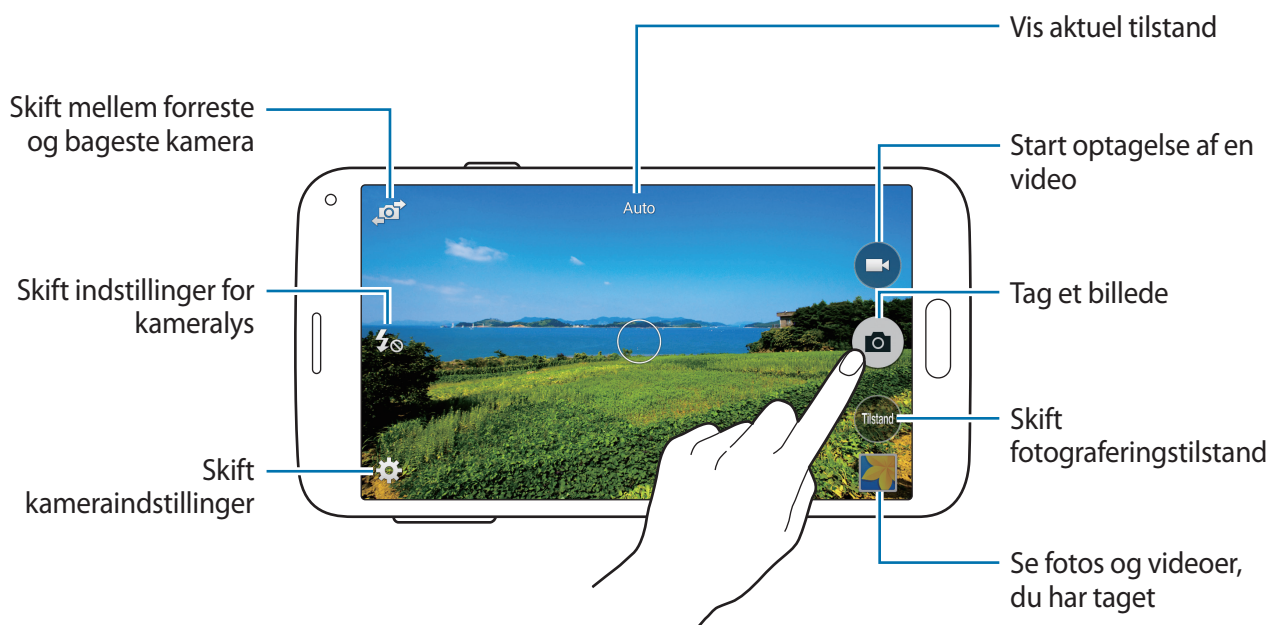





- Kameraet slukker automatisk, når det ikke bruges.
- Sørg for, at linsen er ren. I modsat fald vil enheden måske ikke fungere korrekt i visse tilstande, der kræver høj opløsning.
- Det forreste kameraobjektiv er egnet til at tage vidvinkelfotos. Der kan forekomme mindre forvrængninger på vidvinkelfotos, som ikke angiver problemer med enhedens ydeevne.

Starte kameraet på den låste skærm

Hvis du vil tage hurtige fotos af særlige øjeblikke, skal du starte **Kamera** på den låste skærm.

Træk  uden for den store cirkel på den låste skærm. Hvis  ikke vises, skal du åbne Applikationsskærmen, trykke på **Indstillinger** → **Låseskærm** og derefter vælge **Kameragenvej**.



Om denne funktion er tilgængelig, afhænger af dit geografiske område eller din tjenesteudbyder.

Omorganisere kameragenveje

Du kan omorganisere kameragenveje for hurtig og nem adgang på eksempelskærmen. Tryk på  på eksempelskærmen. Tryk og hold nede på et element, og træk det til en plads til venstre på skærmen.

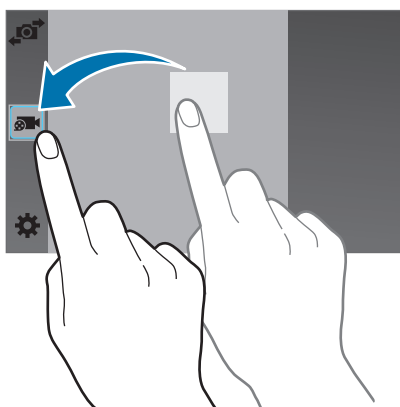

Gode kamera-manerer

- Undlad at tage billeder af eller optage videoer af personer uden deres tilladelse.
- Undlad at tage billeder eller optage videoer på steder, hvor dette er forbudt ved lov.
- Undlad at tage billeder eller optage videoer på steder, hvor du måske krænker andres privatliv.

Ekstern søger

Brug enheden som søger for en anden enhed. Du kan fjernbetjene den anden enhed med henblik på at tage fotos eller optage videoer på afstand. Din enhed viser det billede, der vises på den tilsluttede enhed.

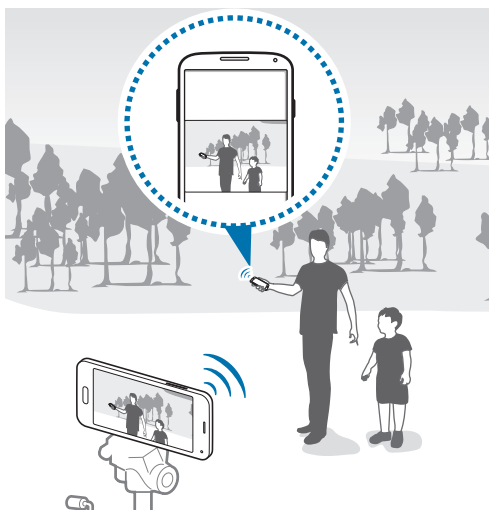

- 1 Tryk på **Kamera** på Applikationsskærmen.
- 2 Tryk på **⚙️** → **Ekstern søger**.

3 Tryk på **Nem tilslutning via NFC** eller **Wi-Fi Direct-indst.** for at oprette forbindelse til en anden enhed.

- **Nem tilslutning via NFC:** Aktiver NFC-funktionen på begge enheder.
- **Wi-Fi Direct-indst.:** Aktiver Wi-Fi Direct-funktionen på begge enheder.

4 Tryk på eksempelskærmen på den del af billedet, som enheden skal fokusere på.

5 Tryk på  for at tage det foto, der vises på den tilsluttede enheds søger.



Kontroller, at den enhed, du vil tilslutte, understøtter ekstern søgertilstand.

Optagelsestilstande

Auto

Brug denne funktion for at lade kameraet vurdere omgivelserne og bestemme den ideelle tilstand til billedet.

Tryk på **Kamera** → **Tilstand** → **Auto** på Applikationsskærmen.

Forskønnet ansigt

Tag et billede med belyste ansigter for at få pænere billeder.

Tryk på **Kamera** → **Tilstand** → **Forskønnet ansigt** på Applikationsskærmen.

Foto & mere

Brug denne tilstand til at tage en række fotos og modificere dem ved at anvende forskellige effekter ved hjælp af optagelsestilstandene. Enheden identificerer billederne med  i **Galleri**.



Zoomfunktionen er ikke tilgængelig, når der tages billeder i denne tilstand.







1 Tryk på **Kamera** på Applikationsskærmen.

2 Tryk på **Tilstand** → **Foto & mere**.

3 Tryk på .

Enheden tager en række fotos og viser de tilgængelige optagelsestilstande.

4 Vælg en optagelsestilstand, anvend en effekt på billederne.

- **Bedste foto:** Tag en serie af billeder, og gem det bedste. Rul til højre eller venstre for at få vist andre fotos i serien. Enheden anbefaler det bedste foto og identificerer det med .
- **Bedste ansigt:** Tag flere gruppebilleder på samme tid, og kombiner dem for at skabe det bedst mulige billede. Tryk på den hvide ramme omkring hvert ansigt, og vælg det billede, der er bedst for hvert motiv, blandt de billeder, der vises nederst på skærmen. Enheden anbefaler det bedste foto og identificerer det med .
- **Dramabillede:** Tag en række fotos, og kombiner dem for at skabe et billede, der viser bevægelsessporene. Udvid billedets bevægelsesspor ved at vælge flere fotos nederst på skærmen. For at redigere bevægelsessporene på bestemte fotos skal du trykke på  og vælge et foto. Tryk på  for at få vist motivets bevægelsesspor eller tryk på  for at slette bevægelsessporene. Rediger fotoet, som du vil, og tryk på **Udført**.
- **Viskelæder:** Udvis uønskede motiver, der bevæger sig. Tryk på  for at udviske motiver, der bevæger sig. Tryk på  for at gendanne det originale foto.
- **Panorering i optagelse:** Anvend en effekt på motivets baggrund, der får motivet til at se ud, som om det bevæger sig hurtigt. Tryk på **Objekter** for at vælge et motiv. Tryk på **Bev. slør** for at ændre sløringsvinklen, der skal anvendes på baggrunden. Tryk på , og træk en cirkel med fingeren omkring den store cirkel for at justere vinklen for sløringen. Hvis du vil justere niveauet af baggrundssløring, skal du skærmen til venstre eller højre.

5 Tryk på , når du er færdig med at redigere dine billeder.

Panorama

Denne tilstand er nyttig, hvis du vil tage et billede, der består af en serie billeder. Enheden identificerer billedet med  i **Galleri**.

Tryk på **Kamera** → **Tilstand** → **Panorama** på Applikationsskærmen.



Benyt disse tip for at få det bedste billede:

- Bevæg kameraet langsomt i én bestemt retning.
- Hold billedet inden for rammen på kameraets søger.
- Undlad at tage billeder af utydelige baggrunde, såsom en ensfarvet himmel eller vægge uden farvenuancer.

Virt. rundv.

Brug denne optagelsestilstand til at tage fotos i et rum ved at gå fremad eller dreje til højre eller venstre. Fotos af rum tages fra forskellige vinkler. Du kan få vist billeder i et diasshow og simulere faktisk bevægelse gennem stedet. Enheden identificerer billedet med  i **Galleri**.

- 1 Tryk på **Kamera** på Applikationsskærmen.
- 2 Tryk på **Tilstand** → **Virt. rundv.**
- 3 Bevæg enheden for at placere den lille cirkel i den store cirkel i midten af eksempelskærmen. Når cirklen bliver blå i kanten, begynder enheden at tage fotos.

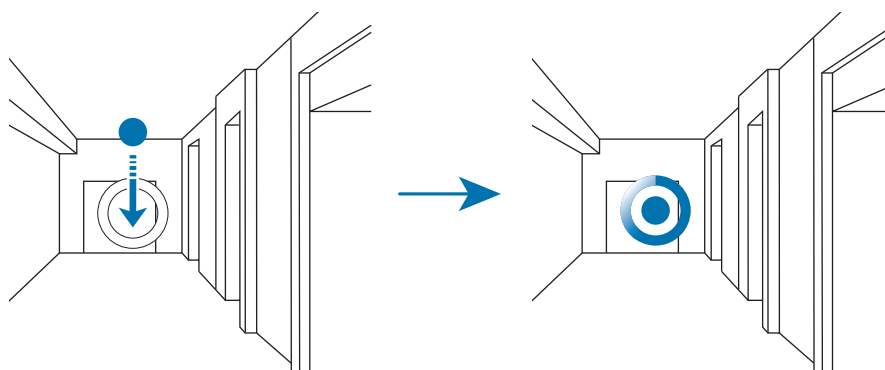

- 4 Gå langsomt fremad, eller drej til højre eller venstre, mens der tages billeder.
Når den lille cirkel er inden i den store cirkel, tager enheden automatisk et billede.

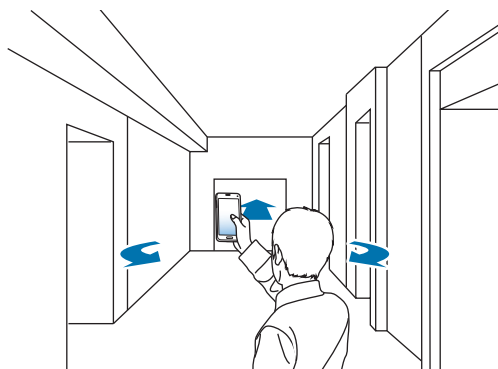

- 5 Gentag denne handling for at tage flere fotos.
For at se et eksempel på fotoet skal du trykke på > nederst til venstre på skærmen.
Retningen, hvor billederne er taget, vises på hver enkelt miniaturevisning.
Hvis du vil slette det sidste foto, der blev taget, skal du trykke på **Fortryd**.
- 6 Hvis du vil afslutte, skal du trykke på ■.

Kontin. opt.

Brug denne tilstand til at tage en serie billeder af motiver i bevægelse.
Tryk på **Kamera** → **Tilstand** → **Kontin. opt.** på Applikationsskærmen.

HDR (Rig tone)

Tag billeder med flotte farver, og gengiv detaljer selv i lyse og mørke omgivelser.

Tryk på **Kamera** → **Tilstand** → **HDR (Rig tone)** på Applikationsskærmen.



Uden effekt



Med effekt

Administrere optagelsestilstande

Vælg de optagelsestilstande, der skal vises på skærmen for valgt tilstand.

Tryk på **Kamera** → **Tilstand** → **Adm. tilst.** på Applikationsskærmen.

Downloade optagelsestilstande

Download flere optagelsestilstande fra **Samsung Apps (GALAXY Apps)**.

Tryk på **Kamera** → **Tilstand** → **Download** på Applikationsskærmen.

Kameraindstillinger

Tryk på **Kamera** →  på Applikationsskærmen. Nedenstående valg er ikke alle tilgængelige i både stillkamera- og videokameratilstand. De tilgængelige valg varierer afhængigt af den anvendte tilstand.

- **Fotostørrelse:** Vælg en opløsning. Jo højere opløsning, des bedre kvalitet. Dette bruger dog også mere hukommelse.
- **Billedstabilisering:** Indstil enheden til automatisk at registrere mørkere forhold og justere billedets lysstyrke uden brug af kameralys.



Denne funktion er ikke tilgængelig, når du optager videoer.

- **Ansichtsregistr.:** Indstil enheden til at genkende personers ansigter og hjælpe dig med at tage billeder af dem.
- **ISO:** Vælg en ISO-værdi. Denne værdi afgør kameraets lysfølsomhed. Den måles i film-kamera-ækvivalenter. Lave værdier er for stillestående eller meget belyste motiver. Højere værdier er for hurtigt bevægende eller dårligt belyste motiver.
- **Måletilst.:** Vælg en målemetode. Metoden afgør, hvordan lysværdier beregnes. **Centervægtet** måler baggrundslyset i midten af billedet. **Punkt** måler lysværdier på et bestemt punkt. **Matrix** beregner gennemsnittet af hele billedet.
- **Tryk for at tage bill.:** Tryk på billedet på eksempelskærmen for at tage billeder.
- **Gem som:** Indstil enheden til at gemme både billedet med kraftige farver og det originale billede, eller kun billedet med kraftige farver.
- **Videostørrelse:** Vælg en opløsning. Jo højere opløsning, des bedre kvalitet. Dette bruger dog også mere hukommelse.
- **Opt.tilst.:** Skift fototilstand.
- **Effekter:** Vælg, hvilken filtereffekt du vil bruge, når du tager fotos eller optager videoer.

- **Kameralys:** Aktiver eller deaktiver kameralys.
- **Timer:** Brug denne funktion til at forsinke billedtagningen.
- **Placeringstags:** Føj et GPS-tag til billedet for at se den geografiske placering.



- Hvis du vil forbedre GPS-signalerne, skal du undgå at tage billeder på steder, hvor signalet kan blive blokeret, som f.eks. mellem bygninger eller i lavtliggende områder samt under dårlige vejrforhold.
- Din placering vises muligvis på billeder, når du uploader dem til internettet. For at undgå dette, skal du deaktivere GPS-tag-indstillingen.
- **Lager:** Vælg hukommelsesplacering til lagring.
- **Gennemse bill./vid.:** Indstil enheden til at vise fotos eller videoer, efter at du har taget dem.
- **Ekstern søger:** Indstil enheden til at fungere som søger og kontrollere den anden enhed, der skal tage fotos eller optage videoer. Der henvises til [Ekstern søger](#) for yderligere oplysninger.
- **Hvidbalance:** Vælg en passende hvidbalance for at opnå en naturlig farvegengivelse på billederne. Indstillingerne er udformet til specifikke lysforhold. Disse indstillinger svarer til varmeområdet for hvidbalance i professionelle kameraer.
- **Eksp.værdi:** Rediger eksponeringsværdien. Denne bestemmer, hvor meget lys kameraets sensor modtager. Ved dårlige lysforhold skal du øge eksponeringen.
- **Gitterlin.:** Få vist hjælpelinjer i søgeren for at forbedre kompositionen ved udvælgelse af motiver.
- **Lydstyrketasten:** Indstil enheden til at bruge Lydstyrkeknappen til at styre lukkeren eller zoomfunktionen.
- **Stemmecontrol:** Indstil enheden til at tage fotos ved hjælp af stemmekommandoer.
- **Hjælp:** Se Hjælp vedrørende brug af kameraet.
- **Nulstil indstill.:** Nulstil kameraindstillingerne.

Galleri

Se fotos eller videoer

Se indhold på enheden

Tryk på **Galleri** på Applikationsskærmen, og vælg et billede eller en video.

Videofiler vises med ikonet  i miniaturevisningen.

Tryk på skærmen for at skjule eller vise menubjælken og miniaturevisningen.

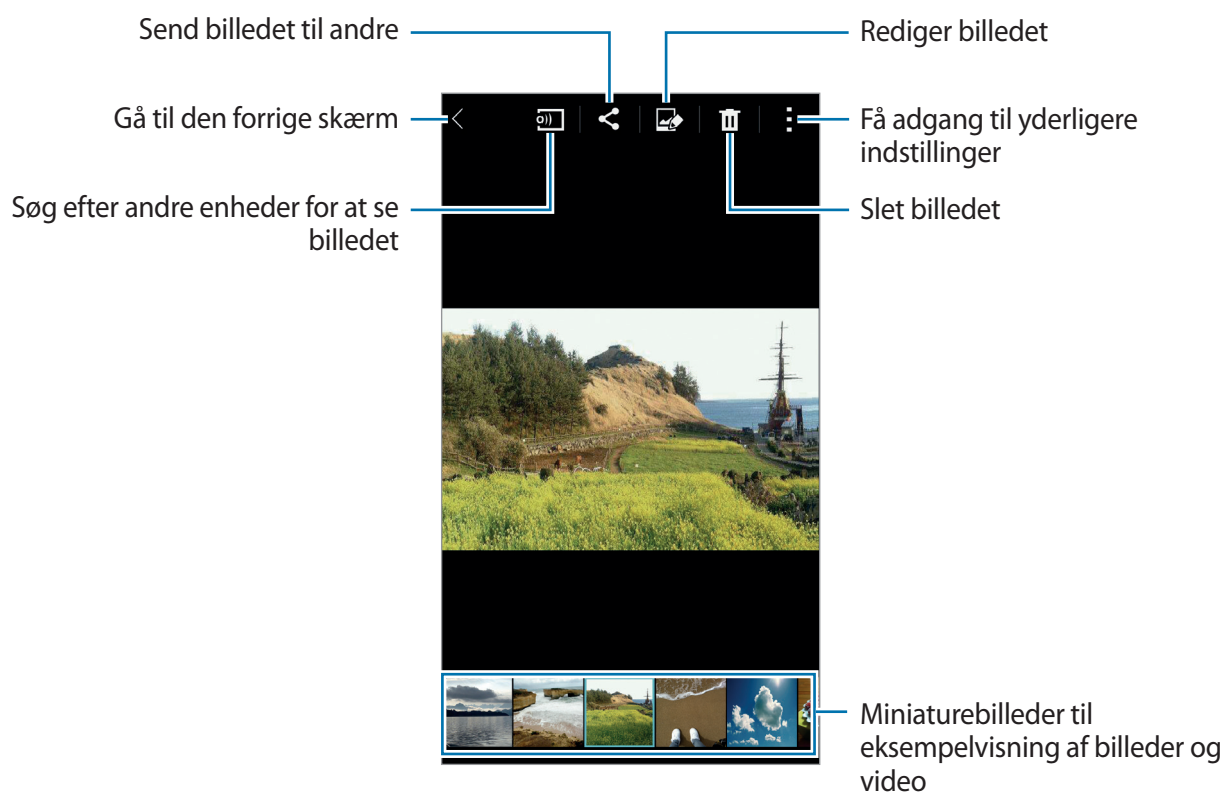

Vælg en sorteringsfunktion

Du kan sortere billeder eller videoer på enheden efter tidspunkt eller album. Du kan også filtrere billeder og videoer efter kategori, f.eks. efter personer eller sted.

Tryk på **Galleri** → ☰ på Applikationsskærmen, og vælg derefter en sorteringsfunktion.

Få adgang til yderligere indstillinger

Tryk på **Galleri** på Applikationsskærmen, og vælg et billede eller en video. Tryk på ⋮, og brug følgende indstillinger. De tilgængelige funktioner kan afhænge af den valgte fil.

- **Flere oplysninger:** Se yderligere oplysninger om filen.
- **Kopiér til udklipsholder:** Kopiér filen til udklipsholderen.
- **Studio:** Rediger billeder eller videoer i studiotilstand.
- **Rotér mod venstre:** Drej mod uret.
- **Rotér mod højre:** Drej med uret.
- **Beskær:** Beskær billedet.
- **Omdøb:** Giv en fil et andet navn.
- **Diasshow:** Start et diasshow med billederne i den aktuelle mappe.
- **Vælg som:** Angiv billedet som baggrund eller kontaktbillede.
- **Udskriv:** Udskriv billedet ved at forbinde enheden til en printer. Der henvises til [Udskrive fra mobil enhed](#) for yderligere oplysninger.
- **Indstillinger:** Skift indstillinger for Galleri.

Du kan vælge flere filer på fillisten ved at trykke og holde nede på en fil. Du kan dele eller slette alle valgte filer på én gang og anvende yderligere valg ved at trykke på ⋮.

Redigere billeder eller videoer

Photo studio

Rediger billeder ved at anvende forskellige effekter.

- 1 Tryk på **Galleri** på Applikationsskærmen.
- 2 Tryk på **≡** → **Studio** → **Photo studio**.
- 3 Vælg et billede, der skal redigeres.
- 4 Rediger billedet ved at anvende forskellige effekter.

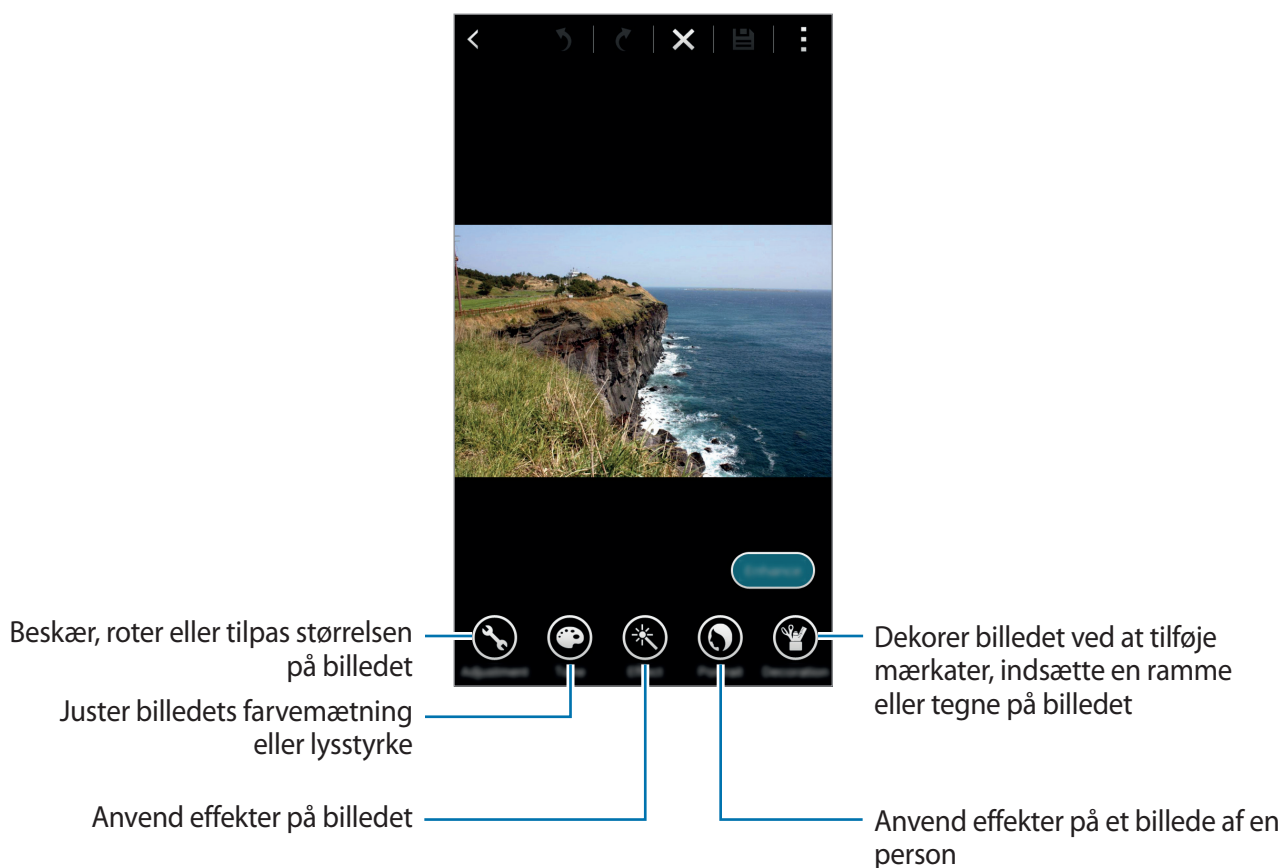

- 5 Tryk på **Udført** → **≡**, når du er færdig med at redigere billedet.

- 6 Vælg en lagringsmulighed, og tryk på **OK**.

Det redigerede foto gemmes i mappen **Studio**. Du kan åbne mappen ved at trykke på **Galleri** → **≡** → **Album** → **Studio**.

Collage-studio

Kombiner forskellige billeder for at lave en collage.

- 1 Tryk på **Galleri** på Applikationsskærmen.
- 2 Tryk på **≡** → **Studio** → **Collage-studio**.
- 3 Vælg de billeder, der skal kombineres, og tryk på **Udført**.
- 4 Rediger billedet ved at anvende forskellige effekter.

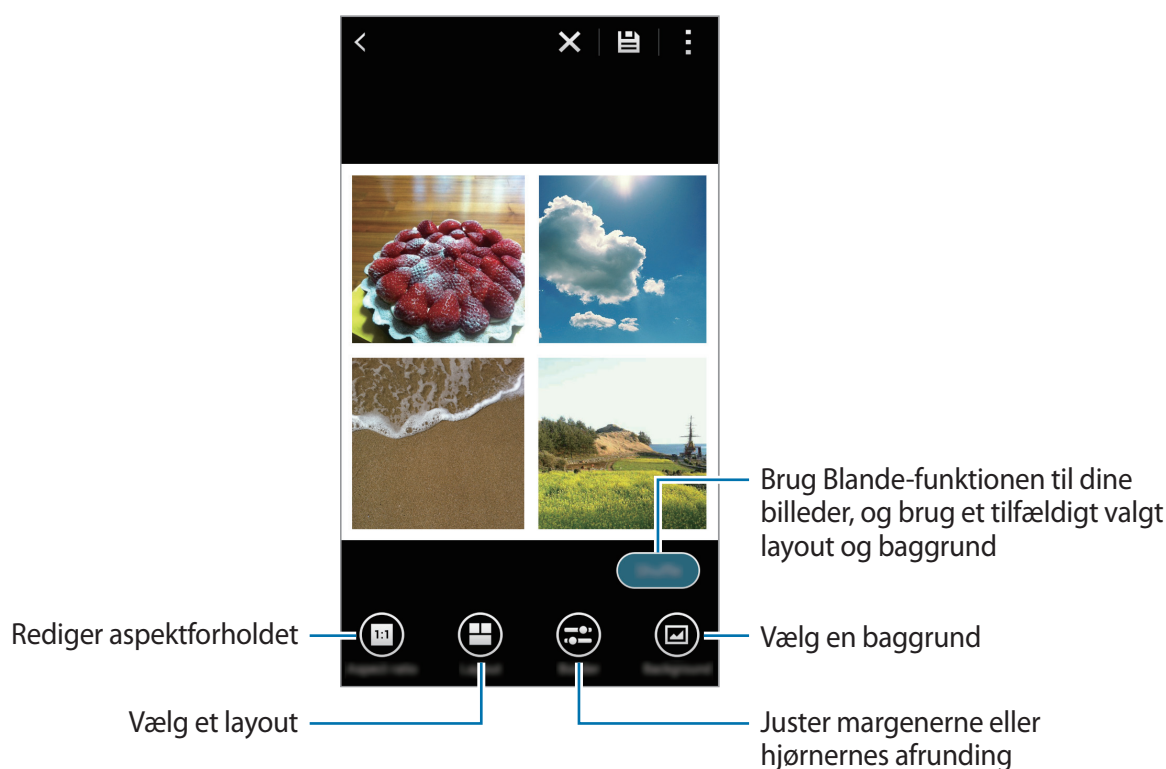

- 5 Tryk på **≡**, når du er færdig med at redigere billederne.
Det redigerede billede gemmes i mappen **Studio**. Du kan åbne mappen ved at trykke på **Galleri** → **≡** → **Album** → **Studio**.

Foto & mere

Anvend forskellige effekter på de billeder, du har taget.



Du kan kun vælge billeder, der er taget i tilstanden Foto & mere.

- 1 Tryk på **Galleri** på Applikationsskærmen.
- 2 Tryk på **≡** → **Studio** → **Foto & mere**.
- 3 Vælg et billede, der skal redigeres.
- 4 Rediger billedet ved at anvende forskellige effekter.

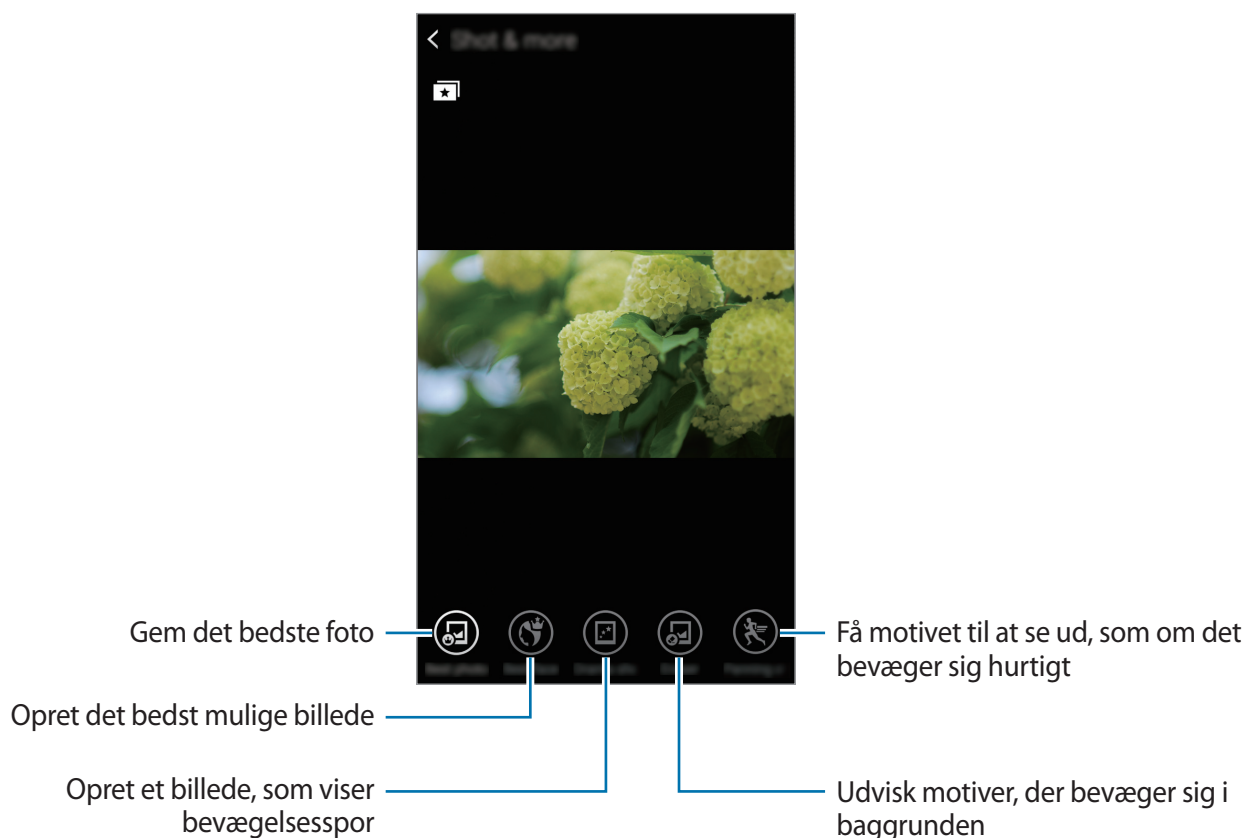

- 5 Tryk på **≡**, når du er færdig med at redigere billedet.

Det redigerede billede gemmes i mappen **Studio**. Du kan åbne mappen ved at trykke på **Galleri** → **≡** → **Album** → **Studio**.

Videobeskærer

Beskær videosegmenter.

- 1 Tryk på **Galleri** på Applikationsskærmen.
- 2 Tryk på **→ Studio → Videobeskærer**.
- 3 Vælg en video, der skal redigeres.
- 4 Flyt startpunktet til det ønskede begyndelsessted, flyt slutpunktet til det ønskede slutsted, og tryk derefter på **Udført**.

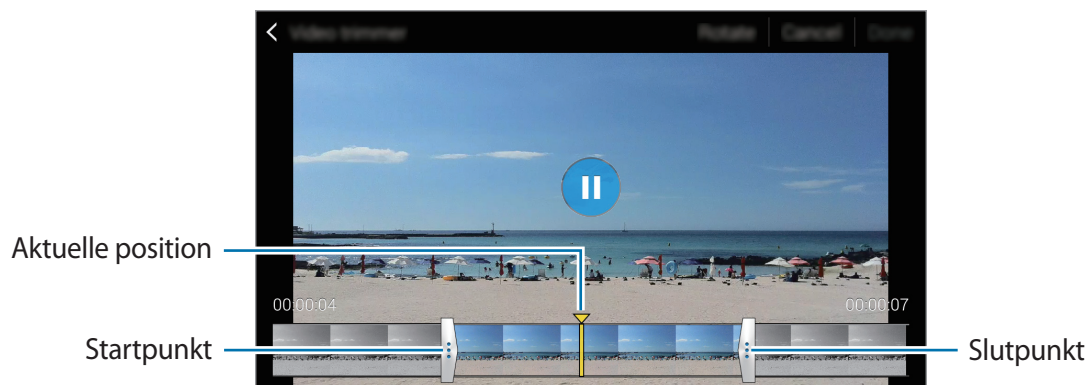

- 5 Angiv et filnavn, og tryk derefter på **OK** for at gemme videoen.

Galleriindstillinger

1 Tryk på **Galleri** på Applikationsskærmen.

2 Tryk på  → **Indstillinger**.

3 Brug følgende funktioner:

- **Synkronisér kun via Wi-Fi:** Indstil enheden til kun at synkronisere indhold, når Wi-Fi-forbindelsen er aktiveret.
- **Tagge ven:** Mærk billederne med oplysninger, f.eks. dato og sted. Hvis du vil redigere dine tags, skal du trykke på oplysningerne på et billede. Tryk på , rediger detaljerne, og tryk derefter på **Udført**.
- **Ansigtstag:** Tildel tags til ansigter på et billede. Der vises en hvid ramme omkring et ansigt, når det registreres. Vælg ansigtet, tryk på **Tilføj navn**, og vælg derefter en kontakt til at identificere ansigtstagget. Når ansigtstagget vises på et billede, kan du trykke på det og få adgang til forskellige valg, såsom at ringe eller sende en besked til personen.



Når du bruger **Ansigtstag**, kan ansigtsgenkendelsen svigte afhængigt af ansigtets vinkel og størrelse, hudfarve, ansigtsudtryk, lysforhold eller evt. tilbehør, som personen har på.

Multimedier

Musik

Afspille musik

Tryk på **Musik** på Applikationsskærmen.

Vælg en musikkategori og derefter den sang, du vil afspille.



For at lytte til sange med samme lydstyrker skal du trykke på  → **Indstillinger** og derefter markere **Smart-lydstyrke**.



Når **Smart-lydstyrke** aktiveres, er det muligt, at lydstyrken er højere end enhedens lydstyrkeniveau. Vær forsigtig og undgå langvarig udsættelse for høje lyde for at undgå høreskader.



Smart-lydstyrke er muligvis ikke aktiveret for alle filer.

Indstil en personlig lyd under lytning til sange med et headset ved at trykke på  → **Indstillinger** → **Adapt Sound** → **Til**.

Når du aktiverer denne indstilling for første gang, skal du trykke på **Start** for at justere lyden. Enheden udsender en række lydtest for at justere lydniveauet og begynder at bippe. Tryk på **Ja**, hvis du kan høre bippet, eller **Nej** hvis du ikke kan høre det. Gentag dette trin for hver test, indtil justeringen af lyden er gennemført. Marker derefter **Musiklyd**, og tryk på **Klar** for at aktivere indstillingen, når du lytter til musik.



Hvis du skruer lydstyrken op til niveau 14 eller højere, kan indstillingen Adapt Sound for lydtilpasning ikke anvendes på musikafspilning. Hvis du skruer lydstyrken ned til niveau 13 eller derunder, kan du bruge funktionen igen.

Se en liste med anbefalede sange

Vend enheden til liggende stilling for at se en liste med sange, der anbefales med udgangspunkt i den sang, der afspilles på nuværende tidspunkt.

Indstille en sang som ringetone eller alarmtone

Hvis du vil bruge den sang, der spilles for øjeblikket, som ringetone eller alarmtone, skal du trykke på  → **Vælg som** → **Fra begyndelsen** eller **Automatiske anbefalinger**, vælge en indstilling og derefter trykke på **Klar**.

Oprette afspilningslister

Sammensæt din egen afspilningsliste.

Tryk på **Musik** på Applikationsskærmen.

Tryk på **Afsp. lister** →  → **Opret afspilningsliste**. Indtast en titel, og tryk på **OK**. Tryk på **+**, vælg sange, der skal medtages, og tryk derefter på **Klar**.

Du kan føje den sang, du allerede afspiller, til en afspilningsliste ved at trykke på  og vælge afspilningslisten.

Afspille musik efter humør

Brug denne funktion til at afspille musik, der passer til dit humør.

Tryk på **Musik** på Applikationsskærmen.

Tryk på **Musikterning**. Sange kategoriseres automatisk efter humør. Tryk på en humørcelle, eller træk flere celler for at lytte til musik i cellerne.



Sangkategorier er baseret på de oplysninger om sangen, der er tilgængelige. Nogle sange er muligvis ikke kategoriseret i humørceller.

Afspille musik, der er gemt på andre enheder

Søg efter musik, der er gemt på andre enheder, og afspil den på din enhed.

Tryk på **Musik** på Applikationsskærmen.

Få adgang til musik på en registreret enhed

Tryk på **Enheder**, og vælg en enhed i **REGISTREREDE ENHEDER** for at få adgang til og afspille musik. Du kan afspille sangen på de enheder, der er tilmeldt Samsung link. Få flere oplysninger på link.samsung.com. Sørg for, at de registrerede enheder er tændte og forbundne til Wi-Fi eller et mobilt netværk.



Der pålægges muligvis yderligere gebyrer, når du får adgang til indhold, der er lagret på andre enheder, via mobilnetværket.

Få adgang til en sang på en enhed i nærheden

Tryk på **Enheder**, og vælg en enhed i **ENHEDER I NÆRHEDEN** for at få adgang til og afspille musik.

Du kan afspille sangen på enheder, hvor funktionen til deling af indhold er aktiveret.

Tryk på **Indstillinger** → **Enheder i nærheden** på Applikationsskærmen, og tryk derefter på kontakten **Enheder i nærheden** for at aktivere den. Se [Enheder i nærheden](#) angående flere indstillinger.

Video

Afspille videoklip

Tryk på **Video** på Applikationsskærmen.

Vælg det videoklip, du vil afspille.

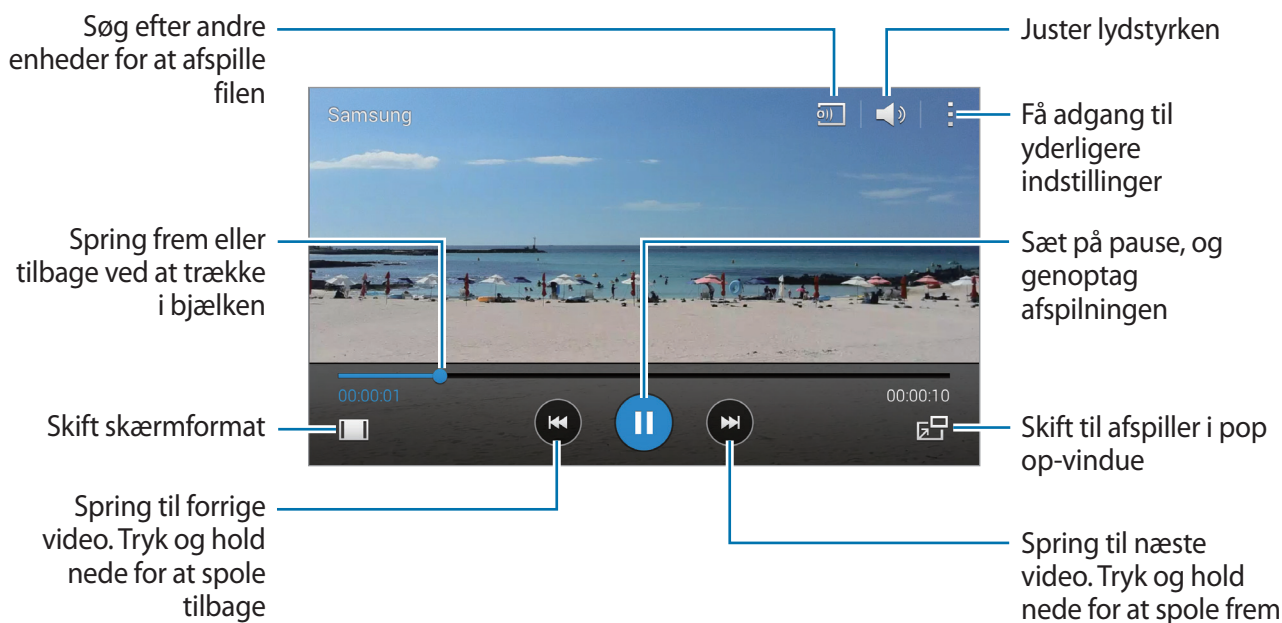

Hvis du vil tilpasse kontrolpanelets placering under afspilning, skal du trykke på **Indstillinger**, markere **Mini-controller** og derefter trykke på **Luk**. Tryk derefter på ◀ eller ▶ for at flytte kontrolpanelet til enten højre eller venstre på skærmen.



Denne funktion er kun tilgængelig i liggende format.

Bruge pop op-videoafspilleren

Brug denne funktion til at benytte andre apps uden at lukke videoafspilleren. Tryk på , mens du ser et videoklip, for at bruge pop op-videoafspilleren.

Spred to fingre fra hinanden på skærmen for at forstørre afspilleren, og knib dem sammen for at formindske den. Skal afspilleren flyttes, skal du trække den til en ny placering.

Tage billeder

Hvis du vil bruge denne funktion, skal du under afspilningen trykke på  → **Indstillinger**, markere **Tag billede**, og derefter trykke på **Luk**.

Tryk på  for at tage et billede fra videoen under afspilning.

Dele eller slette videoer

Tryk på **Video** på Applikationsskærmen.

Tryk og hold nede på en video, tryk på , og vælg derefter en delingsmetode.

Tryk på  → **Slet**, vælg videoer, og tryk derefter på **Klar**.

Redigere videoer

Tryk på **Video** på Applikationsskærmen.

Vælg en video ved at trykke på  → **Studio** → **Videobeskærer**. Flyt startpunktet til det ønskede startsted, flyt slutpunktet til det ønskede slutsted, og tryk derefter på **Udført**. Indtast et filnavn, og tryk derefter på **OK** for at gemme videoen.

Afspille videoer, der er gemt på andre enheder

Søg efter videoer, der er gemt på andre enheder, og afspil dem på din enhed.

Tryk på **Video** på Applikationsskærmen.

Få adgang til en video på en registreret enhed

Tryk på **Enheder**, og vælg en enhed i **REGISTREREDE ENHEDER** for at få adgang til og afspille videoen. Du kan afspille videoen på de enheder, der er tilmeldt via Samsung-linket. Få flere oplysninger på link.samsung.com. Sørg for, at de registrerede enheder er tændte og forbundne til Wi-Fi eller et mobilt netværk.



Der pålægges muligvis yderligere gebyrer, når du får adgang til indhold, der er lagret på andre enheder, via mobilnetværket.

Få adgang til en video på en enhed i nærheden

Tryk på **Enheder**, og vælg en enhed i **ENHEDER TÆT PÅ** for at få adgang til og afspille videoen. Du kan afspille videoen på enheder, hvor funktionen til deling af indhold er aktiveret.

Tryk på **Indstillinger** → **Enheder i nærheden** på Applikationsskærmen, og tryk derefter på kontakten **Enheder i nærheden** for at aktivere den. Se [Enheder i nærheden](#) angående flere indstillinger.

S Health

Om S Health

Brug denne app til at indstille niveauer for dit kalorieindtag og -forbrænding baseret på din fysiske statistik. Du kan bruge den til at registrere de faktiske kalorier, du indtager og forbrænder. Appen anbefaler ligeledes øvelser og giver sundhedstip, der hjælper dig med at bevare en afbalanceret livsstil.

Tryk på **S Health** på Applikationsskærmen.

S Health-funktioner

Når du bruger S Health, har du adgang til følgende funktioner:

- **Skridttæller:** Tæller de skridt, du tager.
- **Træning:** Indstil og administrer dine træningsmål. Du kan registrere og kontrollere træningsoplysninger, såsom mængde, hastighed og forbrændte kalorier. Ligeledes kan du anvende træningsfunktionen, hvis du træner udendørs, til at tage fotos, lytte til musik og kontrollere din placering.
- **Mad:** Administrer dit kalorieindtag.
- **Vægt:** Optag og administrer væggtab og -forøgelse.

Oprette en brugerprofil

Når du anvender denne app første gang, skal du læse og acceptere vilkår og betingelser og derefter oprette en brugerprofil.

- 1 Tryk på **S Health** på Applikationsskærmen.
- 2 Læs information vedrørende appen på skærmen, og tryk på **Næste**.
- 3 Læs og accepter betingelserne og vilkårene, og tryk derefter på **Næste**.
- 4 Log på din Samsung account. Du kan også trykke på **Spring over** for at springe denne procedure over.
- 5 Indtast et brugernavn og din fødselsdato, vælg dit køn, og tryk derefter på **Næste**.
For at forhindre, at din profil ses af andre S Health-brugere, skal du markere **Skjul mine profiloplysninger for S Health-brugere**.
- 6 Indtast dine fysiske data, og tryk derefter på **Næste**.
- 7 Vælg et aktivitetsniveau, og tryk på **Næste**.
Når du er færdig med at oprette profilen, vises de angivne profiloplysninger.





- Ud fra dine fysiske mål beregner enheden dit hvilestofskifte og anbefaler, hvor mange kalorier du bør indtage dagligt. Anbefalingen er muligvis ikke nøjagtig for alle aldersgrupper, kropsstørrelser eller ernæringsbehov.
- Det antal forbrændte kalorier, som S Health anslår, kan afvige fra det faktiske antal forbrændte kalorier afhængigt af din enheds specifikationer, omgivelserne, din sundhedstilstand, træningsform og meget andet. Samsung garanterer ikke nøjagtigheden af det anslåede antal forbrændte kalorier, og vi anbefaler, at du udelukkende bruger oplysningerne til fritidsbrug.

- 8 Kontroller dine profiloplysninger, og tryk på **Start**.
S Health-hovedskærmen vises.

S Health-hovedskærm

Se en opsummering, der viser din aktuelle skridttælling og de kalorier, du har forbrændt eller indtaget. Du kan også omorganisere genveje for nem adgang til S Health-menuer og ændre baggrundsbilledet på S Health-hovedskærmen.

På S Health-hovedskærmen skal du trykke på  → **Redigér favoritter** og derefter trykke på  for at føje genveje til S Health-hovedskærmen.

Tryk på  for at slette genveje.

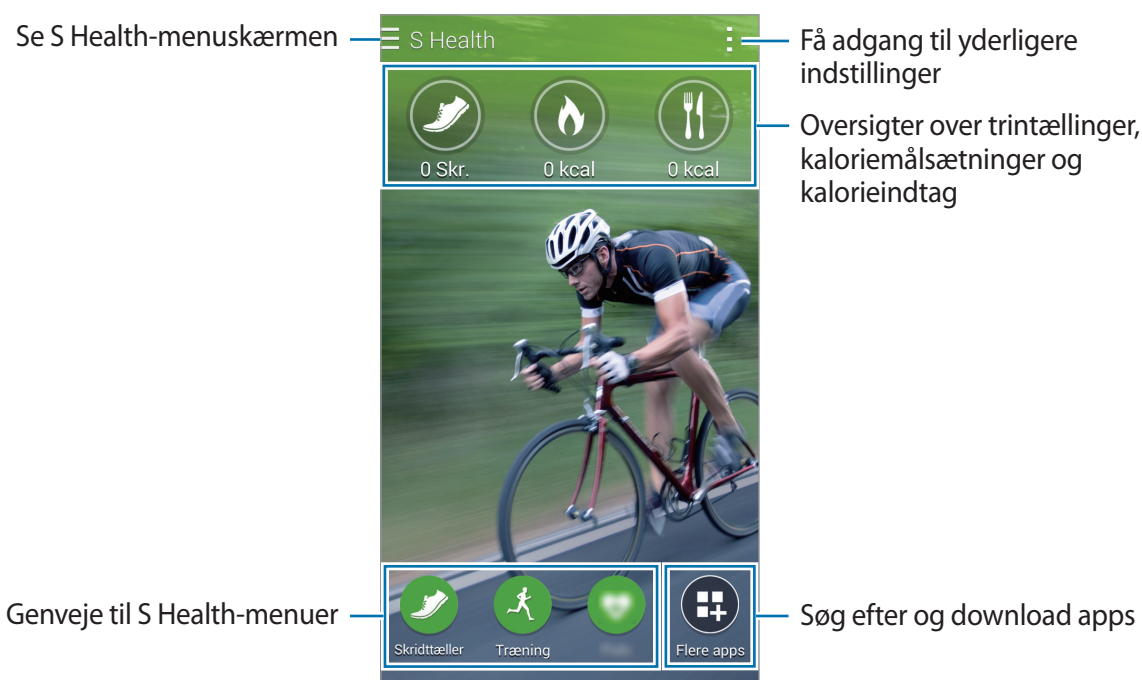

Tryk på , og brug følgende funktioner:

- **Redigér favoritter:** Tilføj eller redigér S Health-menugenveje.
- **Indstil baggrund:** Vælg et baggrundsbillede.
- **Sikkerhedskopiér og gendan:** Sikkerhedskopier eller gendan dine S Health-data.
- **Indstillinger:** Konfigurer indstillinger for S Health.
- **Hjælp:** Se hjælpeoplysningerne om brug af S Health.

Bruge S Health-menuer

Tryk på ☰ for at få adgang til de forskellige menuer.

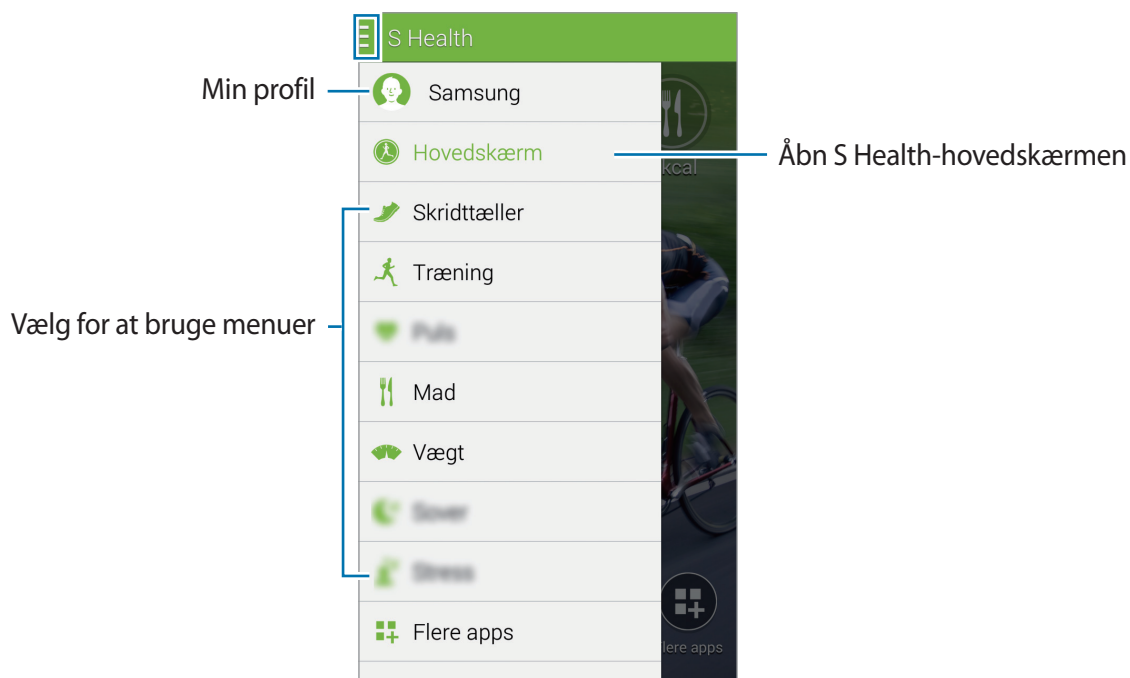

- **Skridttæller:** Tæl dine skridt og se hvor mange kalorier, du forbrænder. Der henvises til [Gangmakker](#) for yderligere oplysninger.
- **Træning:** Registrer træningsvarighed og se hvor mange kalorier, du forbrænder. Der henvises til [Træningsmakker](#) for yderligere oplysninger.
- **Mad:** Registrer og administrer kalorieindtaget. Der henvises til [Registrere madindtag](#) for yderligere oplysninger.
- **Vægt:** Optag og administrer vægttab og -forøgelser. Der henvises til [Administrere vægt](#) for yderligere oplysninger.
- **Flere apps:** Søg efter og download de apps, der kan synkroniseres med **S Health**.



Du kan få yderligere oplysninger om S Health-funktioner og -apps, som er downloadet via **Flere apps**. Du kan få adgang til flere oplysninger om en app eller funktion ved at åbne den. Tryk derefter på ⓘ → **Hjælp**, vælg et emne, og tryk derefter på **Brugervejledning**.

Gangmakker

Enheden tæller de skridt, du har taget, og måler afstanden, du har gået. Den måler også de kalorier, du har forbrændt, ved hjælp af en sensor.

1 Tryk på ☰ → **Skridttæller**.

2 Tryk på **Start**, og begynd at gå.

Enheden tæller dine skridt, afstanden, du har gået, og forbrændte kalorier, og viser dem i realtid.

Se logfiler over dine daglige skridt

Flyt til en bestemt dato over de skridt, du har gået

Antal skridt

Tilbagelagt gåafstand

Start måling

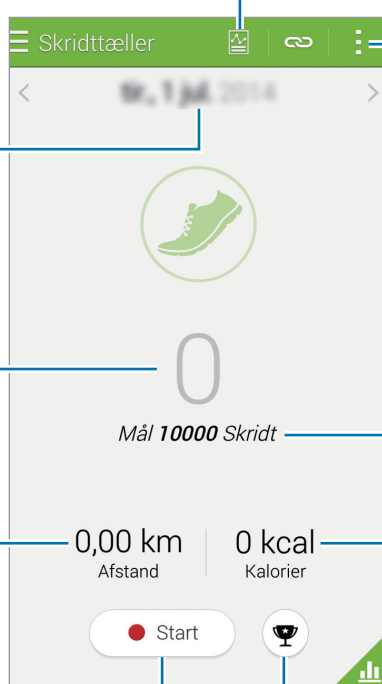

Få adgang til yderligere indstillinger

Mål for antal skridt

Forbrændte kalorier

Se dit skridtantal i et diagram

Kontroller din plads i gruppen

3 For at stoppe måling skal du trykke på **Pause** → **OK**.

Målingerne lagres.

Tryk på , og brug følgende funktioner:

- **Dagligt skridtmål:** Ret det antal skridt, du gerne vil nå op på.
- **Nulstil daglige data:** Nulstil dagens skridttælling.
- **Enhedsdata til visning:** Vælg en enhed for at se oplysningerne, der er registreret af skridttælleren.
- **Del via:** Send den aktuelle side til andre.
- **Bemærkning:** Få vist en meddelelse om forbrændte kalorier.
- **Indstillinger:** Konfigurer indstillinger for S Health.
- **Brugervejledning:** Få vist hjælpeoplysninger til brug af S Health.



- Du oplever muligvis en kortvarig forsinkelse, mens skridttælleren overvåger dine skridt, hvorefter skridttællingen vises.
- Hvis du benytter skridttælleren på rejser i bil eller tog, kan vibrationer påvirke skridttællingen.

Se antal skridt i et diagram

Se forbrændte kalorier for en periode i et diagram.

Tryk på  på Skridttællerhovedskærmen.

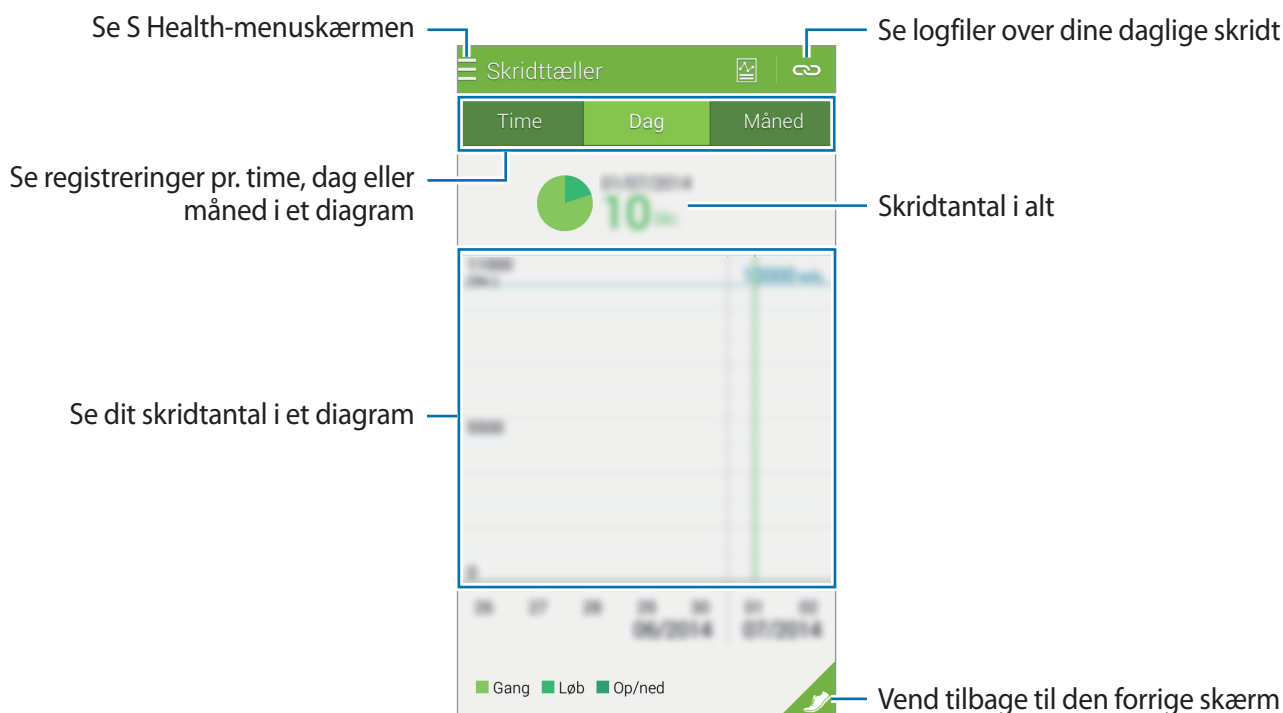

Nulstil antal skridt pr. dag

Enheden akkumulerer skridttællingen for hver dag.

For at nulstille den daglige skridttælling skal du trykke på  → **Nulstil daglige data** → **OK**.

Træningsmakker

Registrer dine træningsoplysninger og forbrændte kalorier med S Health's træningsfunktion. Du kan se dine registrerede øvelser og forbrændte kalorier i et diagram og dele dine data med andre.

Tryk på  → **Træning**.





- Før denne funktion anvendes, tilrådes det gravide kvinder, ældre personer og mindre børn, samt personer, der lider af f.eks. kroniske hjertesygdomme eller forhøjet blodtryk, at rådføre sig med en praktiserende læge.
- Hvis du føler dig svimmel, får smerter eller åndedrætsbesvær under øvelserne, skal du stoppe med at bruge funktionen og konsultere din praktiserende læge.

Start træning

- 1 Indstil træningsformen, aktiver eller deaktiver stemmevejledningen, vælg baggrundsmusik, og tryk derefter på **Start**.

Enheden registrerer træningstiden og viser fremskridtet mod opfyldelsen af træningsmålene.

2 Start træningen, og anvend de forskellige funktioner på skærmen.

Tryk på  for at låse skærmen og udelukkende få vist træningsinformation. Tryk og hold nede på  for at oplåse skærmen.

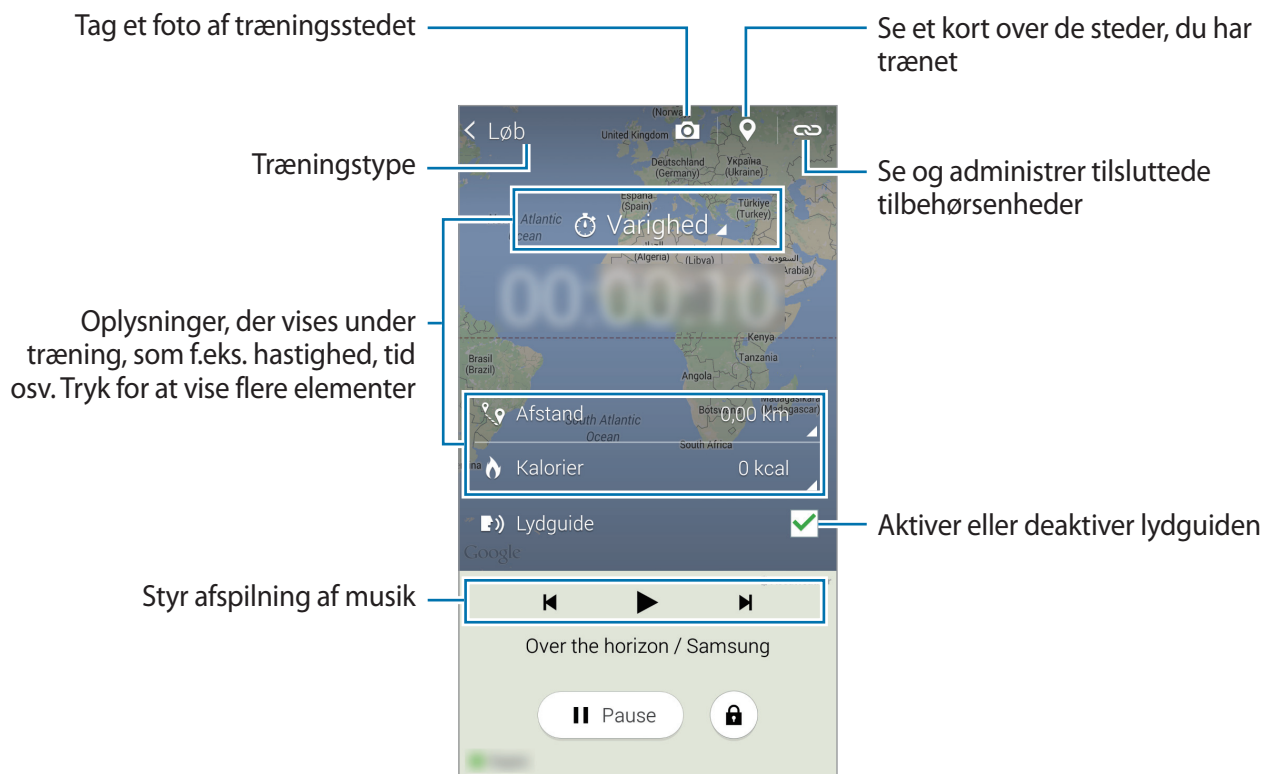

3 Tryk på **Pause** → **Stop** for at afslutte træningen.

Træningsoplysningerne, afstand og fotos, du har taget, vises på skærmen.

4 Angiv yderligere oplysninger, og tryk på **Udført**.

Enheden gemmer træningsoplysningerne.

Tryk på , og brug følgende funktioner:

- **Angiv maksimalpuls:** Indtil enheden, så den automatisk opdaterer din højeste puls med udgangspunkt i din profil og tidligere pulsmålinger. Alternativt kan du indstille din puls til manuel opdatering og indtaste den selv.
- **Nulstil daglige data:** Nulstil dagens træningsdata.
- **Bemærkning:** Få vist en meddelelse om forbrændte kalorier.
- **Indstillinger:** Konfigurer indstillinger for S Health.
- **Brugervejledning:** Få vist hjælpeoplysninger til brug af S Health.

Brug af coachingfunktionen under træning i løbetilstand

Brug den personligt tilpassede coachingfunktion til at træne sikkert og effektivt. Du vil modtage coachingråd i realtid, som leder dig gennem en sikker og effektiv træning, der holder dig i form. Forbind enheden til pulsmåleren for at anvende coachingfunktionen.



For at se tilgængelige pulsmålere skal du trykke på  → **Indstillinger** → **Kompatibelt tilbehør** → **Træning**.

Om coachingfunktionen

Coachingfunktionen indeholder Firstbeat-teknologi, der giver personlig træningshjælp. Firstbeat anvender træningseffektanalyse (TE), der måler den akkumulerede fysiske belastning under et træningsforløb og vurderer effekten på din kondition. Træningseffektniveau er baseret på din fysiske profil og de oplysninger, der registreres om din puls under træningsforløbet. Dit træningseffektniveau øges, når du træner effektivt, og når coachingfunktionen anvender træningseffektanalysen til at give dig feedback.

Funktionen giver dig feedback via talemeddelelser, såsom "sæt farten op", "hold tempoet" og "sæt farten ned". Første gang du anvender coachingfunktionen, vil den estimere et passende træningseffektniveau ud fra din profil. I takt med at du træner, analyserer funktionen din træningshistorik og giver dig en mere personlig hjælp. Et typisk træningsforløb starter måske ved lav intensitet og øges kraftigt hen imod slutningen.

Besøg www.firstbeat.fi/te for at få flere oplysninger.



Mens du træner, kan pulsmåleren risikere ikke at virke korrekt, hvis enheden udsættes for meget sved, eller hvis den ændrer placering.

- 1 Tag pulsmåleren på.
- 2 Tryk på  → **Scanning**.

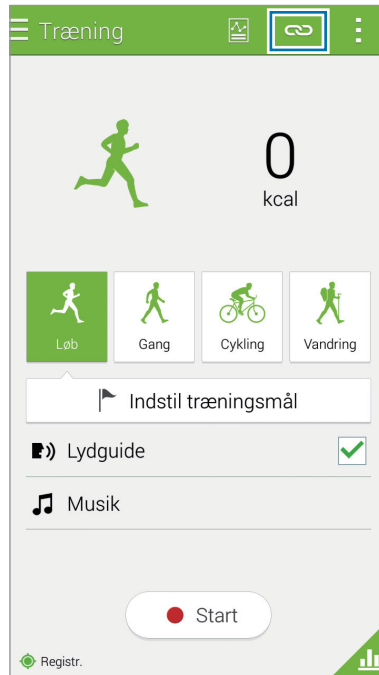

- 3 Vælg din pulsmåler på listen over fundne enheder.
- 4 Følg instruktionerne på skærmen for at forbinde pulsmåleren til din enhed.

5 Når forbindelsen er oprettet, skal du trykke på **Løb** på Træningshovedskærmen.

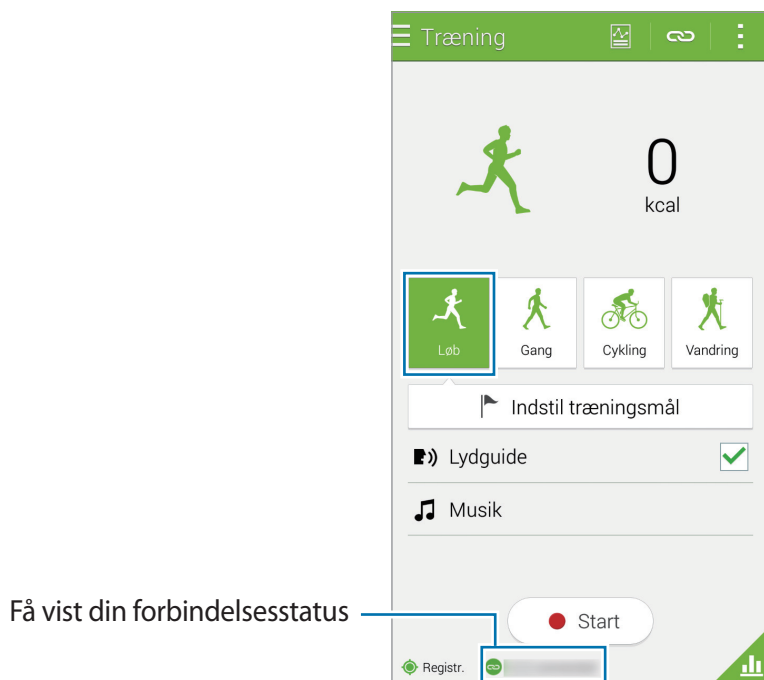

6 Tryk på **Indstil træningsmål** → **Mål for træningseffekt**.

7 Tryk på **Autom.** i pop-up-vinduet for automatisk indstilling af maksimal puls.



Den maksimale puls er den hurtigste puls, en person kan opnå under træning. Hvis du kender din maksimale puls, kan du indtaste den manuelt. Hvis du indstiller den maksimale puls til automatisk måling, beregner enheden den ved brug af " $210 - 0,65 \times \text{alder}$ ".

8 Indstil træningsintensitet, og tryk på **Næste**.

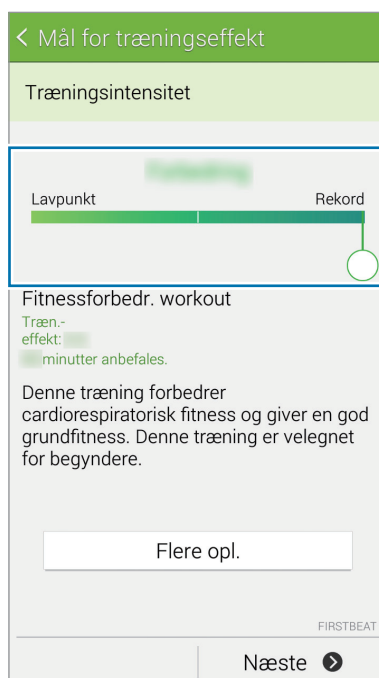

Indstil træningsintensiteten til et af de tre tilgængelige niveauer

9 Indstil træningstid, og tryk på **Udført**.



Hvis du indstiller træningstiden til at være kortere end den anbefalede tid, øges træningsintensiteten for at opnå træningseffekten.

10 På Træningshovedskærmen skal du aktivere eller deaktivere stemmevejledningen, vælge baggrundsmusik og derefter trykke på **Start**.

11 Start træning.



Hvis du oplever smerter eller ubehag under træningen, skal du stoppe straks og konsultere din læge.

12 Tryk på **Pause** → **Stop** for at afslutte træningen.

13 Tjek træningstid, distance og forbrændte kalorier, og tryk på **Udført** for at gemme træningsoplysningerne på enheden.

Se en log over forbrændte kalorier

Sammenlign de registrerede forbrændte kalorier for en periode ved at få dem vist i et diagram.

Tryk på  på Træningshovedskærmen.

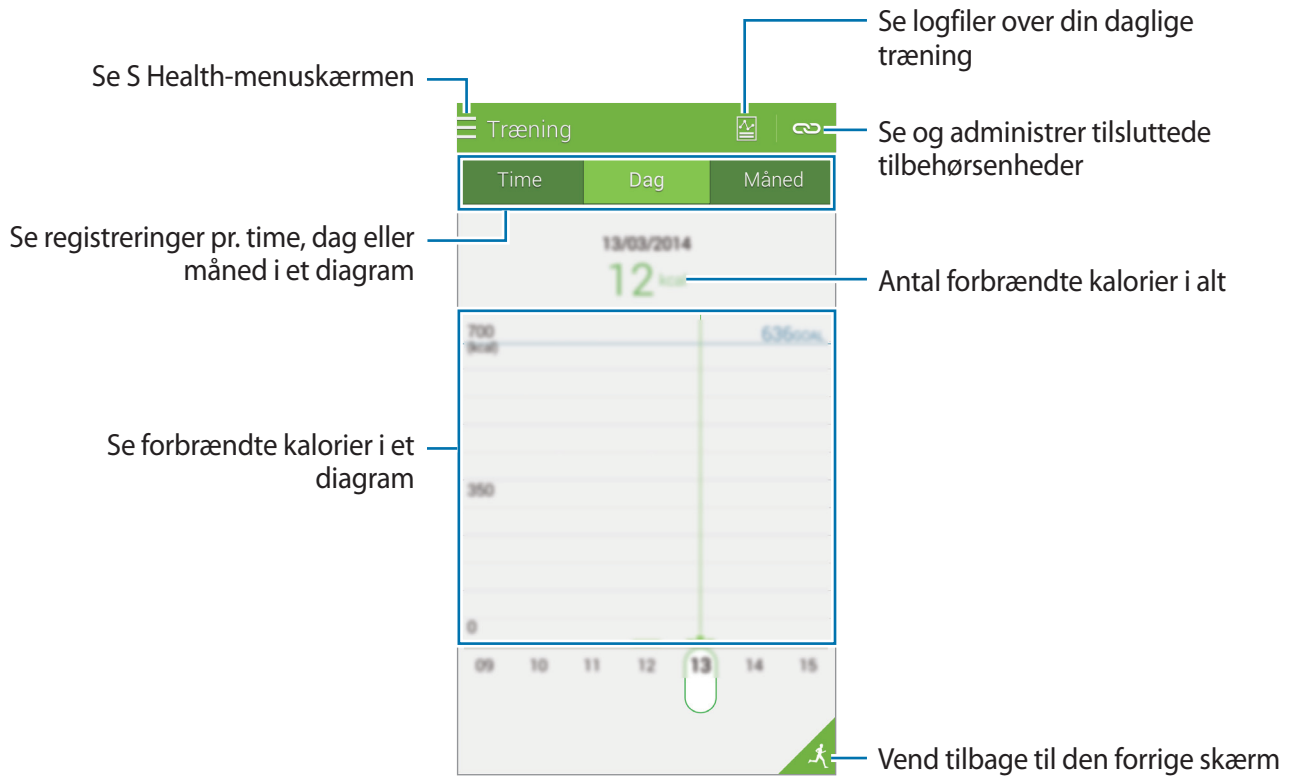

Registrere madindtag

Registrer dit daglige madindtag, og administrer kalorieforbruget.

1 Tryk på ☰ → **Mad**.

2 Tryk på + ud for måltidet.

3 Indtast måltidsoplysningerne, og tryk på **Udført**.

- For at søge efter mad skal du trykke på **Søg** og vælge maden fra søgeresultaterne.
- For at vælge fra mad, der er sorteret i kategorier, skal du trykke på **Kategori**.
- For at vælge madvarer, der ofte spises, skal du trykke på **Hyppig**.
- Du kan vælge fra listen Min mad ved at trykke på **Min mad**.

4 Angiv yderligere oplysninger om mad, og tryk på **Gem**.

Madoplysningerne registreres som dit kalorieindtag for måltidet.

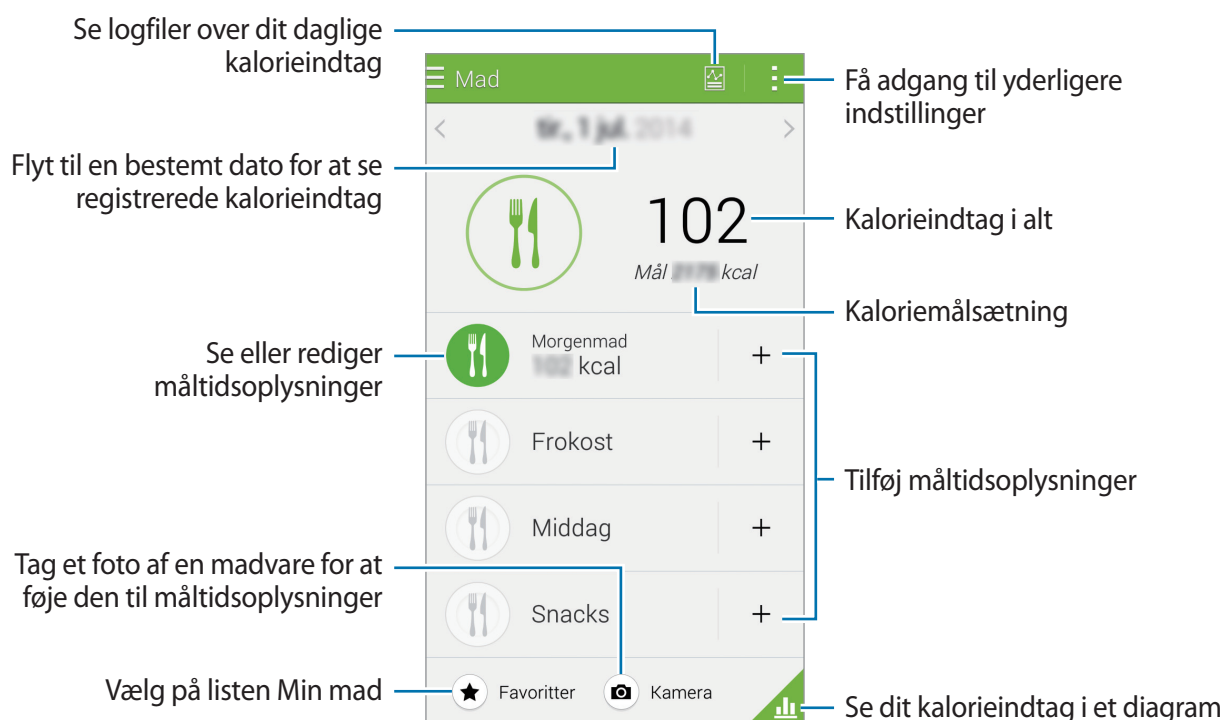

Tryk på , og brug følgende funktioner:

- **Daglige kaloriemål:** Tilpas mål for dit daglige kalorieindtag.
- **Min mad:** Angiv de madvarer, du ofte spiser.
- **Nulstil daglige data:** Nulstil data for dagligt kalorieindtag.
- **Del via:** Send den aktuelle side til andre.
- **Indstillinger:** Konfigurer indstillinger for S Health.
- **Brugervejledning:** Få vist hjælpeoplysninger til brug af S Health.



Brug kalorieoplysningerne i **Mad** udelukkende til personlig orientering. De leverede data er muligvis ikke nøjagtige på alle tidspunkter, og kan ændres. Nogle fødevareoplysninger kan variere i forhold til faktiske kalorieniveauer.

Se dit kalorieindtag i et diagram

Sammenlign det registrerede kalorieindtag for en periode ved at få dem vist i et diagram.

Tryk på  på Madhovedskærmen.

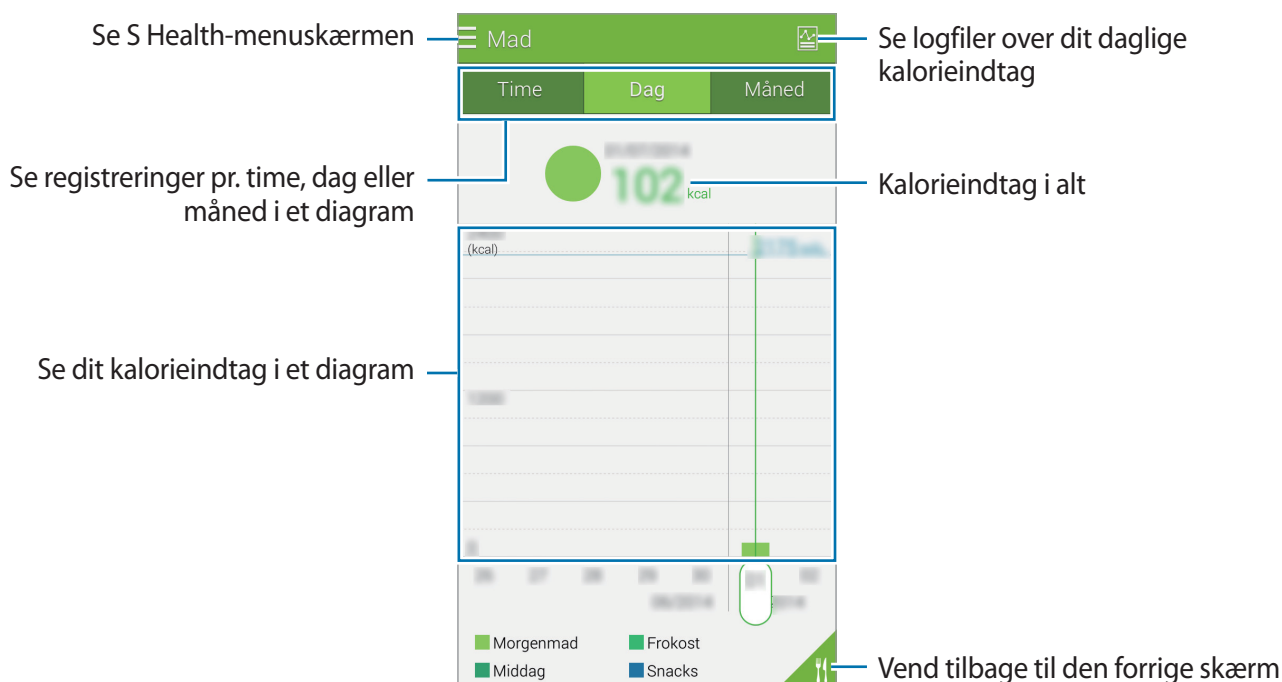

Angive oplysninger om madvarer, du ofte spiser

Gem information om mad, du ofte spiser. Du kan hurtigt opdatere dit kalorieindtag ved at tilføje lagrede madoplysninger i stedet for at registrere oplysningerne, hver gang du spiser maden.

- 1 Tryk på **+** → **Min mad**.
- 2 Tryk på **Tilføj fødevarer**, angiv navnet på maden og dens kalorieoplysninger, og tryk derefter på **Gem**.
- 3 Angiv den mængde, du har indtaget, og tryk på **OK**.
Madoplysningerne tilføjes til listen **Min mad**.
- 4 For at registrere madoplysninger fra listen over madvarer, der ofte spises, skal du trykke på **Min mad**, vælge de tilføjede madvarer og derefter trykke på **Udført**.
- 5 Tryk på **Gem**.

Administrere vægt

Registrer dine vægtoplysninger og overvåg vægtændringer med S Health's vægtfunktion. Du kan se dine vægtregistreringer i et diagram og dele dine data med andre.

- 1 Tryk på **☰** → **Vægt**.
- 2 Tryk på **Opdatér**.

3 Indtast din vægt, og tryk på **Gem**.

Når du ændrer din vægt, anvender enheden dataene på din profil.

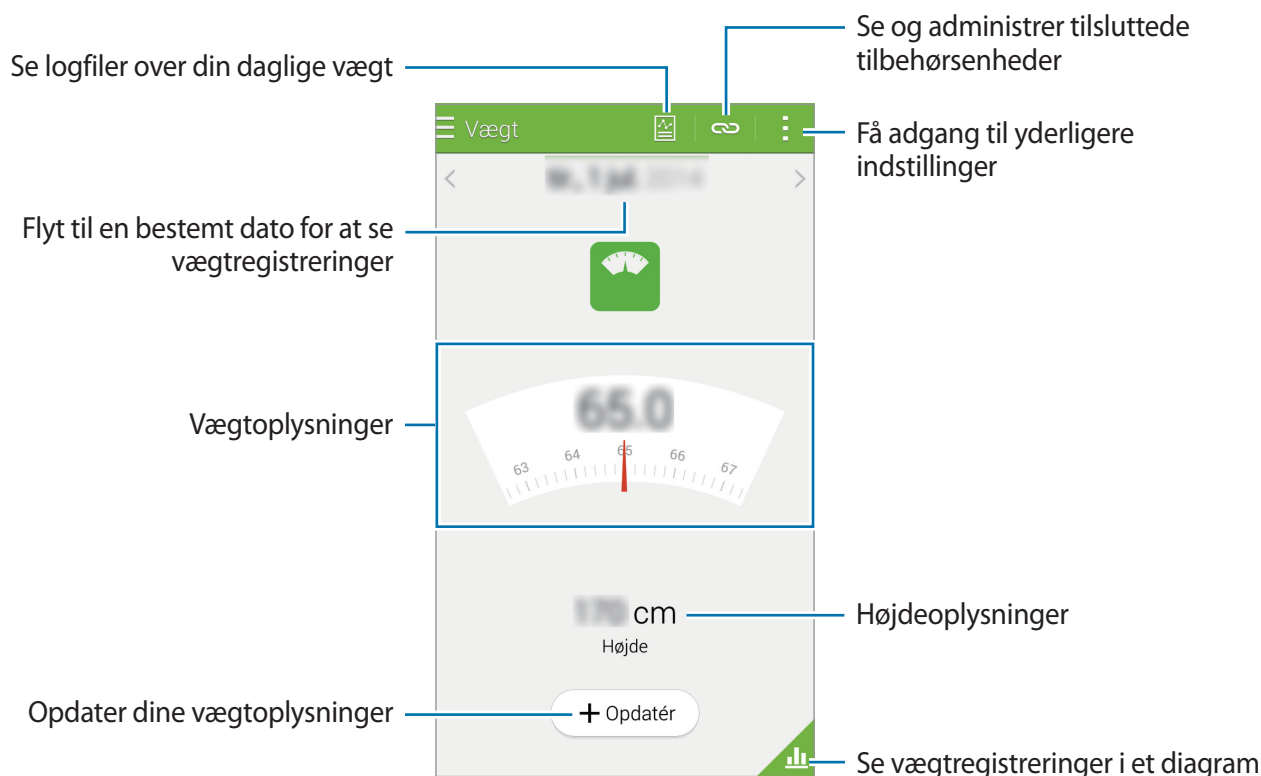

Tryk på , og brug følgende funktioner:

- **Nulstil daglige data:** Nulstil data for daglig vægt.
- **Del via:** Send den aktuelle side til andre.
- **Indstillinger:** Konfigurer indstillinger for S Health.
- **Brugervejledning:** Få vist hjælpoplysninger til brug af S Health.

Se din registrerede vægt i et diagram

Sammenlign dine vægtregistreringer for en periode ved at se dem i et diagram. Tryk på  på Vægthovedskærmen.

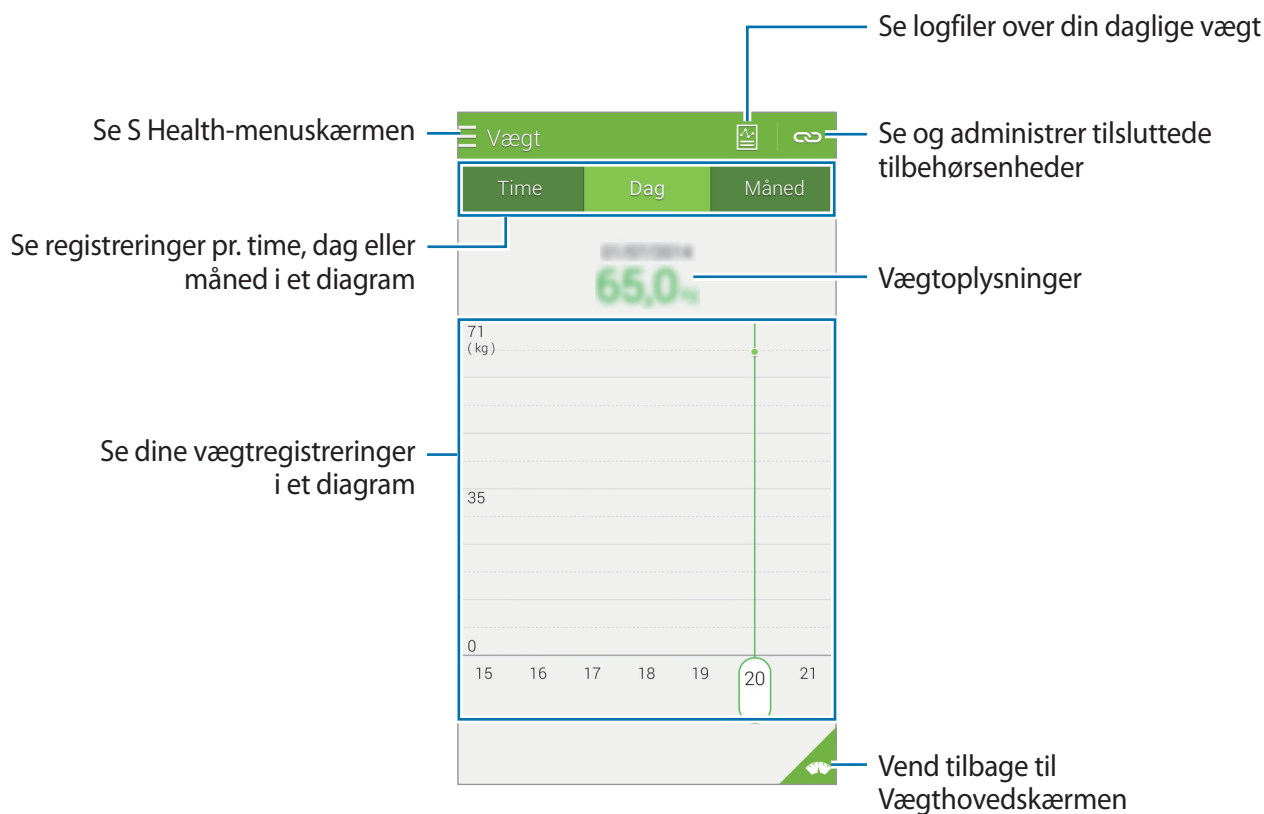

Angive data ved hjælp af ekstra enheder

Importer vægtoplysninger fra den tilsluttede enhed.

Tryk på  → **Scanning**, og vælg en enhed fra listen over registrerede enheder. Følg instruktionerne på skærmen for at forbinde enheden til din enhed.

Nulstilling af vægtregistrering

For at nulstille den daglige vægtregistrering skal du trykke på  → **Nulstil daglige data** → OK.

Installere yderligere S Health-apps

Du kan downloade og installere forskellige apps, der er kompatible med denne app.

- 1 Tryk på  → **Flere apps**.
- 2 Tryk på **Mere**, og vælg en app.
- 3 Følg anvisningerne på skærmen, og installer appen.

S Health-indstillinger

På S Health-hovedskærmen trykkes på  → **Indstillinger**, og vælg derefter en af følgende:

- **Profil:** Rediger dine fysiske data.
- **Konti:** Log på din Samsung account for at administrere S Health-data online.
- **Adgangskode:** Angiv en PIN-kode til låsning eller oplåsning af S Health.
- **Enhedsindstillinger:** Indstil valg for enheden.
- **Besked:** Indstil enheden til at vise nye begivenheder og resultater.
- **Mit tilbehør:** Se og administrer tilsluttede tilbehørsenheder.
- **Kompatibelt tilbehør:** Se tilbehør, der er kompatibelt med enheden, eller administrer tilsluttet tilbehør.
- **Nulstil data:** Nulstil S Health-data.
- **Kontrollér for opdateringer:** Kontroller den aktuelle version af S Health.
- **Vilkår og betingelser:** Se vilkår og betingelser, herunder tilbageholdelse af personlige oplysninger og databevaringspolitik.
- **Om S Health:** Se oplysninger om brug af S Health.



- De personlige oplysninger, der indsamles af S Health, gemmes måske på enheden (kun til information). Samsung modtager, gemmer eller sender ikke dine personlige oplysninger. (Men hvis du logger på din Samsung account fra S Health, gemmes dine data måske på serveren med henblik på sikkerhedskopiering). Personlige oplysninger gemmes måske, indtil dette formål er fuldført. Du kan slette personlige data, der er gemt i S Health, ved hjælp af funktionen Nulstil data i menuen Indstillinger eller ved at afinstallere appen. Nulstilling af dataene sletter alle oplysninger, der er gemt på serveren. Hvis du vil slette data, som du har gemt på sociale netværk eller overført til lagerenheder, skal du slette dem særskilt.
- Du har det fulde ansvar for uhensigtsmæssig brug af data, der deles på sociale netværk eller overføres til andre. Vær forsigtig med at dele dine personlige oplysninger med andre.
- Hvis du vil beskytte dine personlige oplysninger, skal du trykke på **⋮** → **Indstillinger** → **Adgangskode** på S Health-hovedskærmen og derefter angive en adgangskode.
- Hvis enheden er tilsluttet måleenheder, skal du kontrollere kommunikationsprotokollen for at sikre korrekt drift. Hvis du bruger en trådløs forbindelse som f.eks. Bluetooth eller ANT+, kan enheden blive påvirket af elektronisk interferens fra andre enheder. Undlad at bruge enheden i nærheden af andre enheder, der udsender radiobølger.
- Det indhold, der anvendes i S Health-appen, kan variere afhængigt af appens softwareversion. De tjenester, der leveres med appen, kan blive ændret, eller understøttelsen af dem kan blive ophævet uden forudgående varsel.

Sikkerhedsfunktioner

Nødsituation

Om nødsituation

Brug denne tilstand til at forlænge enhedens standbytid, når du er i en nødsituation. Når denne tilstand er aktiveret, reduceres skærmens lysstyrke, og batteriforbruget reduceres ved at begrænse nogle funktioner. Du kan også aktivere kameralyset, lydalarmer og sende dine placeringsoplysninger til andre i en meddelelse.

Aktivere nødsituation

Tryk og hold nede på Tænd/sluk-knappen, og tryk derefter på **Nødsituation**. Du kan også trykke på **Indstillinger** → **Sikkerhedsassistance** → **Nødsituation** på Applikationsskærmen og derefter trykke på **Nødsituation** for at aktivere den.

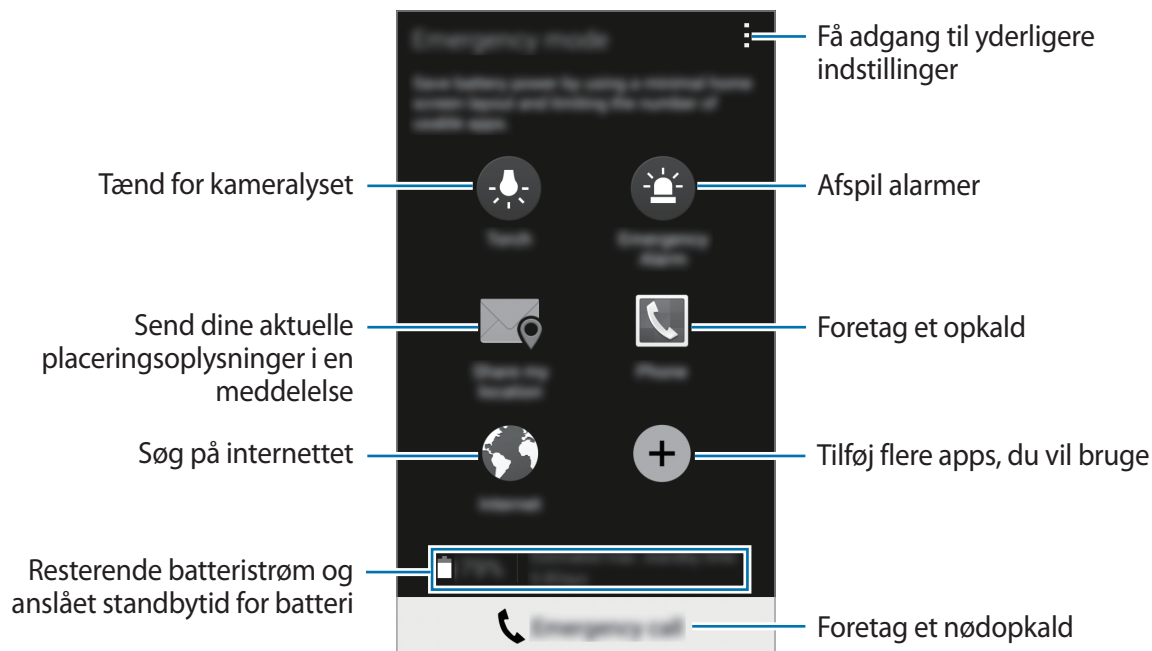



Den anslåede maksimale standbytid viser den tid, der er tilbage, før batteriet løber tørt, når enheden ikke er i brug. Standbytid afhænger af dine enhedsindstillinger og driftsforholdene.

Deaktivere nødsituation

Du kan deaktivere nødsituationen ved at trykke og holde nede på Tænd/sluk-knappen, og derefter trykke på **Nødsituation**. Du kan også trykke på **⋮** → **Deaktiver Nødsituation**. Nødsituation er deaktiveret.

Hjælpebesked

Om hjælpebesked

Du kan forudindstille kontakter, der skal sendes en besked til i nødsituationer. Send beskeder til dine primære kontakter ved at trykke hurtigt tre gange på Tænd/sluk-knappen.

Tryk på **Indstillinger** → **Sikkerhedsassistance** på Applikationsskærmen.

Tilføje primære kontakter

- 1 Tryk på **Indstillinger** → **Sikkerhedsassistance** på Applikationsskærmen.
- 2 Tryk på **Administrér primære kontakter** → **Opret primær kontakt**.
- 3 Tryk på **Opret ny kontakt**, og indtast kontaktoplysningerne, eller tryk på **Vælg fra Kontakter** for at tilføje en eksisterende kontakt som en primær kontakt.

Indstille hjælpebeskeder

Tryk på **Indstillinger** → **Sikkerhedsassistance** → **Send hjælpebeskeder** på Applikationsskærmen, og tryk derefter på kontakten **Send hjælpebeskeder** for at aktivere den. Vælg indhold, der skal medtages i hjælpebeskeder.

Sende hjælpebeskeder

I en nødsituation skal du trykke hurtigt på Tænd/sluk-knappen tre gange. Enheden sender beskeder til dine primære kontakter. Beskeden inkluderer dine placeringsoplysninger.

Meddelelser om alvorlige vejrforhold (Geo News)

Om meddelelser om alvorlige vejrforhold (Geo News)

Brug denne funktion til at modtage meddelelser, når der forekommer alvorlige vejrforhold i nærheden af din aktuelle placering.



- Funktionen identificerer din placering og giver dig oplysninger om katastrofer, hvis de forekommer i dit område. De leverede oplysninger kan variere, afhængigt af tjenesteudbyderen på din aktuelle placering.

Du kan få vist oplysninger om alvorlige vejrforhold og områder samt de sprog, oplysningerne er tilgængelige på, ved at besøge www.samsung.com/geonews.

- Tilslut enheden til Wi-Fi eller et mobilnetværk for at modtage meddelelser om alvorlige vejrforhold.
- Om denne funktion er tilgængelig, afhænger af dit geografiske område eller din tjenesteudbyder.

Modtage meddelelser

Tryk på **Indstillinger** → **Sikkerhedsassistance** → **Geo News** på Applikationsskærmen, og tryk derefter på kontakten **Geo News** for at aktivere den.

Advarselsmeddelelser

Marker **Pop op-beskeder for Geo News**.

Hvis en alvorlig vejrtilstand forværres, viser enheden meddelelsen i et pop op-vindue. Du kan foretage nødopkald og sende nødsituationsbeskeder til forudindstillede kontakter fra pop op-vinduet.

Se meddelelser

Meddelelser om mindre alvorlige vejrforhold vises på statusbjælken øverst på skærmen. De leverede oplysninger vises i **Geo News**-widgetten.

Bruge Geo News-widgetten

Du kan se din aktuelle placering og oplysninger om katastrofer i dit område i **Geo News**-widgetten.

Rul til venstre, og tryk på **Geo News**-widgetten på Startskærmen.

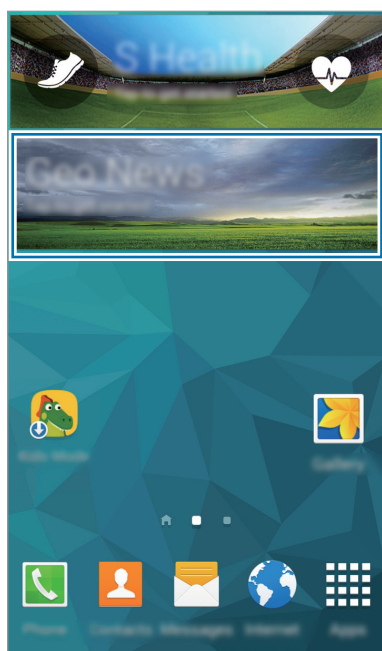

Få adgang til yderligere indstillinger

Aktuel placering

Katastrofeoplysninger for din aktuelle placering

Nyttige apps og funktioner

Børnetilstand

Aktivere Børnetilstand

Brug denne widget til at give børn sjove og sikre omgivelser ved at begrænse børnenes adgang til bestemte apps og bestemt indhold.

Før du kan bruge denne widget, skal du downloade og installere den. Tryk på **Børnetilstand** → **Installér** på Startskærmen. Når widgetten er installeret, vises den på Startskærmen og Applikationsskærmen.

Start Børnetilstand ved at trykke på **Børnetilstand** på Startskærmen og Applikationsskærmen.

Når du kører denne app for første gang, skal du trykke på **Angiv PIN-kode** nederst på skærmen. Følg derefter vejledningen på skærmen.



Hvis widgetten **Børnetilstand** fjernes ved et uheld, kan du installere den igen. Tryk på et tomt område på Startskærmen, hold det nede, tryk på **Widgets**, og tryk og hold nede på widgetten **Børnetilstand**. Træk widgetten til Startskærmen, og tryk på **Børnetilstand** for at installere den igen.

Børnetilstand på Startskærmen

Startskærmen er udgangspunktet for adgangen til alle apps i børnetilstand.

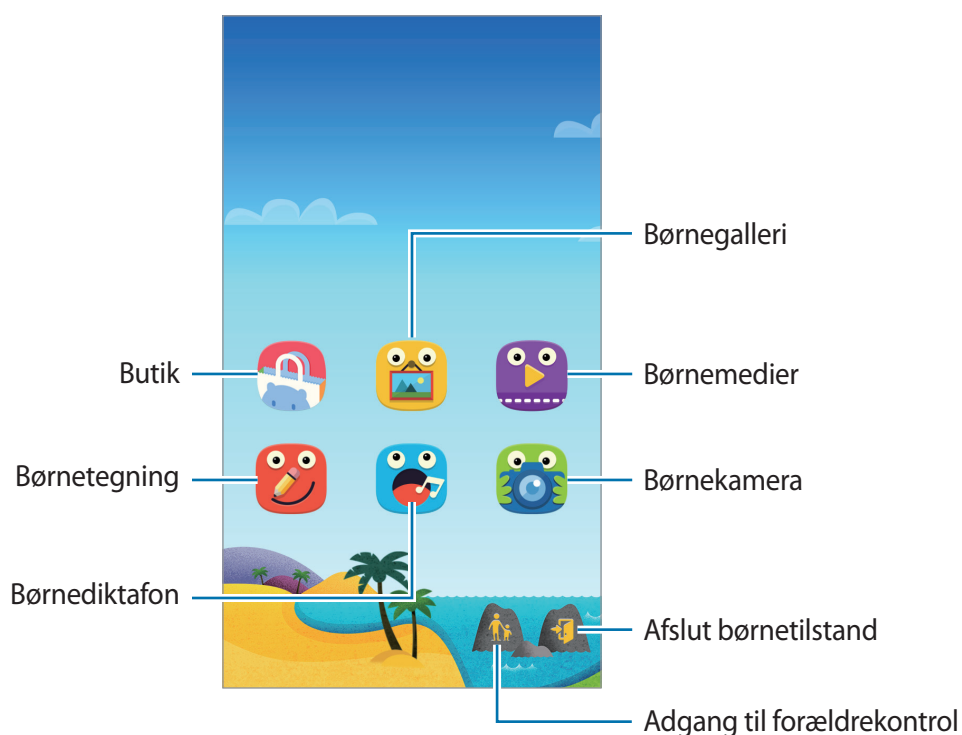

Brug denne app til at få vist gemte billeder, tegninger, stemmeoptagelser og mediefiler, som du vil lade dit barn have adgang til.



Afspil videoer ved hjælp af denne app. Før du kan bruge denne app, skal du føje videoer, der er gemt på enheden, til appen. Der henvises til [Forældrekontrol](#) for yderligere oplysninger.



Brug denne app til at oprette en tegning med en pen, en pensel og meget mere.



Brug denne app til at optage eller afspille diktafonoptagelser.



Brug denne app til at tage fotos eller optage videoer.

Spille i børnetilstand

Rul til højre på Startskærmen for at åbne spilleområdet i børnetilstand.

Du kan interagere med figurer, objekter i baggrunden m.m.



Forældrekontrol

Brug denne app til at angive begrænsninger for børnetilstand for at kontrollere adgang til indhold og apps. Du kan ændre indstillingerne for børnetilstand, grænser for brugstid m.m.

Tryk på  på Startskærmen, og indtast PIN-koden.

Tryk på Startknappen for at lukke forældrekontrollen.

Tryk på , og brug følgende:

- **Barnets navn:** Se og rediger barnets profil.
- **Aktivitet:** Se oplysninger om, hvordan dine børn bruger enheden, f.eks. varigheden af spilaktivitet og mest benyttede apps.
- **Grænse for dgl. spilletid:** Indstil en tidsgrænse for at administrere dine børns brug.
- **Applikationer:** Se og tilføj apps, der er tilladte i børnetilstand.
- **Medie:** Lad dine børn få adgang til bestemte billeder og videoer, der er gemt på enheden.
- **Generelt:** Konfigurer indstillinger for børnetilstand.
- **Butik:** Download apps fra **Samsung Apps (GALAXY Apps)**.

S Finder

Søg efter indhold på enheden ved hjælp af denne app. Du kan anvende forskellige filtre og få vist søgehistorikken.

Åbn informationspanelet, og tryk på **S Finder**.

Søge efter indhold

Tryk på søgefeltet, og indtast et nøgleord, eller tryk på , og sig et nøgleord.

Tryk på  for mere indskrænkede resultater og anvend filtre under søgefeltet.

Hvis du vil opdatere listen over søgeresultater, skal du trykke på  → **Opdatér**.

Du kan indstille søgeparametrene ved hjælp af de tilgængelige filtre eller vælge søgekategorier.

Tryk på  → **Indstillinger** → **Vælg filtre** eller **Vælg søgekategori**.

Administrere søgehistorikken

Du kan få vist eller slette dine tidligere søgeresultater. Vælg et tidligere søgeemne for at udføre søgningen igen.

Hvis du vil slette søgehistorikken, skal du trykke på  → **Indstillinger** → **Slet oversigt**, vælge søgeord og derefter trykke på **Klar**.

Hvis du vil indstille enheden til ikke at gemme søgehistorikken, skal du trykke på  → **Indstillinger** og fjerne markeringen af **Gem søgehistorik**.

S Planner

Starte S Planner

Brug denne app til at administrere begivenheder og opgaver.

Tryk på **S Planner** på Applikationsskærmen.

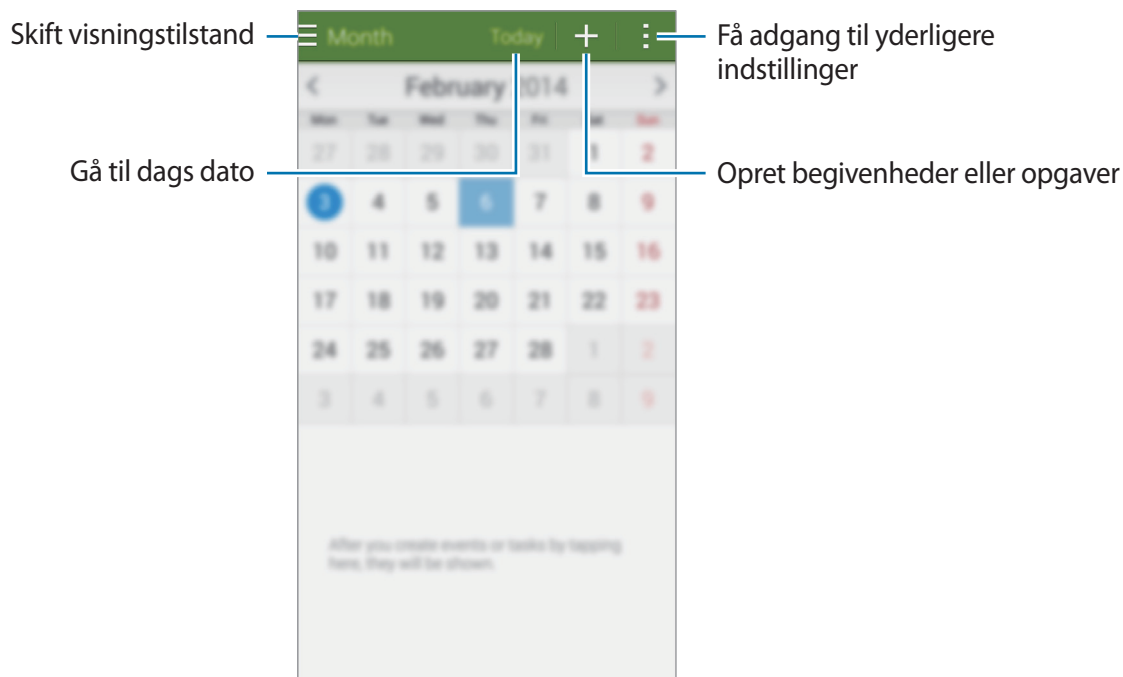

Tryk på , og brug følgende:

- **Gå til:** Flyt til en angivet dato.
- **Slet:** Slet begivenheder eller opgaver.
- **Søgning:** Søg efter begivenheder eller opgaver.
- **Kalendere:** Vælg de kalendere, der skal vises.
- **Synkronisér:** Synkronisér begivenheder og opgaver med dine konti.
- **Indstillinger:** Rediger indstillinger for S Planner.

Oprette begivenheder eller opgaver

- 1 Tryk på **S Planner** på Applikationsskærmen.
- 2 Tryk på **+**. Du kan også vælge en dato uden begivenheder eller opgaver angivet og trykke på datoen igen.

Hvis datoen allerede har gemte begivenheder eller opgaver angivet, skal du trykke på datoen og trykke på **+**.

- 3 Vælg enten en begivenhed eller optage og indtast oplysningerne.
 - **Tilføj begivenhed:** Angiv en start- og slutdato for en begivenhed. Du kan indstille en valgfri indstilling for gentagelse.
 - **Tilføj opgave:** Tilføj en opgave, som skal udføres på en bestemt dato. Du kan indstille en valgfri indstilling for prioritering.

The screenshot shows the event creation interface. Annotations point to various fields:

- Vælg et element:** Points to the top green bar with a dropdown arrow.
- Indtast en titel:** Points to the 'Titel' text input field.
- Angiv en start- og slutdato for begivenheden:** Points to the 'Start' and 'Afslut' date and time fields.
- Vælg en kalender, du vil bruge eller synkronisere med:** Points to the 'Min kalender' dropdown menu.
- Vedhæft et kort, der viser, hvor begivenheden finder sted:** Points to the 'Placering' field with a location pin icon.
- Tilføj flere detaljer:** Points to the 'Se flere muligheder' button.

Other visible elements include a 'Hele dagen' checkbox and a location pin icon next to the 'Placering' field.

- 4 Tryk på **Gem** for at gemme begivenheden eller opgaven.

Synkronisere begivenheder og opgaver med dine konti

Tryk på **S Planner** på Applikationsskærmen.

Du kan synkronisere begivenheder og opgaver med dine konti ved at trykke på  → **Synkronisér**.

Du kan tilføje konti, der skal synkroniseres, ved at trykke på  → **Kalendere** → **Tilføj konto**. Vælg derefter en konto, der skal synkroniseres med, og log på. Når der tilføjes en konto, vises den med en grøn cirkel ud for kontonavnet.

Du kan ændre synkroniseringsindstillingerne for en konto ved at trykke på **Indstillinger** → **Konti** på Applikationsskærmen og derefter vælge en kontotjeneste.

Slette begivenheder eller opgaver

Tryk på **S Planner** på Applikationsskærmen.

Hvis du vil slette begivenheder eller opgaver, skal du trykke på  → **Slet**, vælge begivenheder eller opgaver og derefter trykke på **Udført** → **OK**.

Hvis du vil slette en begivenhed eller opgave, mens du får vist den, skal du trykke på  → **OK**.

Hvis du vil markere opgaver som fuldførte, skal du trykke på en dato, hvor der er angivet opgaver og markere de fuldførte opgaver.

Dele begivenheder eller opgaver

Tryk på **S Planner** på Applikationsskærmen.

Hvis du vil dele en begivenhed eller en opgave, skal du trykke på  → **Del via** og derefter vælge en delingsmetode.

S Voice

Om S Voice

Brug denne app til at styre enheden med stemmen til at udføre forskellige funktioner.

Tryk på **S Voice** på Applikationsskærmen. Alternativt kan der trykkes på Startknappen to gange.

Du kan deaktivere adgangen ved at trykke på Startknappen, trykke på  → **Settings** og fjerne markeringen fra **Open via the home key**.



Om denne app er tilgængelig, afhænger af det geografiske område eller tjenesteudbyderen.

Indstille sproget

Tryk på  → **Settings** → **Language**, og vælg derefter et sprog.



Det valgte sprog gælder kun for **S Voice**, ikke for enhedens visningssprog.

Bruge S Voice

Når du starter **S Voice**, igangsætter enheden stemmegenkendelse, og mikrofonikonet lyser rødt. Sig en kommando.

Hvis du siger en kommando, og enheden genkender den, blinker mikrofonikonet nederst på skærmen grønt. Enheden udfører derefter kommandoen.

Tip til forbedring af stemmegenkendelsen:

- Tal tydeligt.
- Sørg for, at der er ro omkring dig.
- Brug ikke stødende sprog eller slangord.
- Undgå dialekter.

Det er muligt, at enheden ikke genkender dine kommandoer eller udfører uønskede kommandoer på grund af støj fra omgivelserne eller den måde, du taler på.

Start af S Voice i standbytilstand

Hvis S Voice ikke anvendes i en vis periode, skifter den automatisk til standbytilstand.

Tryk på mikrofonikonet eller sig "Hi Galaxy" til enheden for at genoptage stemmegenkendelsen.

Ændre vækningskommandoen

Du kan ændre vækningskommandoen fra "Hi Galaxy." Vækningskommandoen anvendes til at starte **S Voice**, når enheden er i standbytilstand.

Tryk på  → **Settings** → **Voice wake-up** → **Set wake-up command**.

Deaktivere stemmetilbage melding

Tryk på  → **Disable Voice feedback**. Enheden holder op med at give stemmetilbage meldinger, når du siger kommandoer.

Redigere uønskede stemmekommandoer

Du kan redigere stemmekommandoerne, hvis enheden ikke genkender dem korrekt.

For at redigere en stemmekommando skal du trykke på den sidste talebobbel, der indeholder din udtalte tekst, og redigere teksten ved brug af tastaturet.

Ur

Alarm



Tryk på **Ur** → **Alarm** på Applikationsskærmen.

Indstille alarmer

Tryk på **+** på alarmlisten, indstil et alarmtidspunkt, vælg de dage, hvor alarmen skal gentages, angiv øvrige alarmindstillinger, og tryk derefter på **Gem**. Du kan aktivere eller deaktivere alarmer ved at trykke på  ud for alarmen på alarmlisten.

- **Slumre:** Indstil et tidsinterval samt det antal gange, alarmen skal gentages efter det forudindstillede klokkeslæt.
- **Smart alarm:** Indstil klokkeslæt og tone for smart alarm. En smart alarm starter ved lav lydstyrke nogle få minutter, før en planlagt alarm er indstillet til at lyde. Lydstyrken for den smarte alarm stiger gradvist, indtil du enten slukker for alarmen eller de forudindstillede alarmlyde.

Stoppe alarmer

Træk  uden for den store cirkel for at stoppe en alarm. Hvis du tidligere har aktiveret slumrefunktionen, skal du trække  uden for den store cirkel for at gentage alarmen efter et angivet tidsrum.

Slette alarmer

Tryk på  → **Slet**, vælg alarmer, og tryk derefter på **Udført**.

Verdensur

Tryk på **Ur** → **Verdensur** på Applikationsskærmen.

Oprette ure

Tryk på **+**, og indtast et bynavn, eller vælg en by fra listen over byer.

Tryk og hold nede på et ur, og tryk derefter på  for at anvende sommertid.

Slette ure

Tryk på  → **Slet**, vælg ure, og tryk på **Udført**.

Stopur

Tryk på **Ur** → **Stopur** på Applikationsskærmen.

Tryk på **Start** for at tage tid på en begivenhed. Tryk på **Omgang** for at tage mellemtider.

Tryk på **Stop** for at stoppe tidstagningen. Hvis du vil slette omgangstiderne, skal du trykke på **Nulstil**.

Hvis du vil indstille enheden, så skærmens lysstyrke dæmpes ved tidstagning, skal du trykke på  → **Indstillinger** → **Hold skærmen blændet ned**.

Timer

Tryk på **Ur** → **Timer** på Applikationsskærmen.

Indstil varighed, og tryk på **Start**.

Træk  uden for den store cirkel, når timeren lyder.

Tryk på  → **Indstillinger** for at ændre indstillingerne for alarmringetone.

Lommereg.

Brug denne app til at udføre enkle eller komplicerede beregninger.

Tryk på **Lommereg.** på Applikationsskærmen.

Drej enheden til liggende retning for at få vist den videnskabelige lommeregner. Hvis **Skærmrotation** er deaktiveret, tryk på  → **Videnskabelig lommeregner.**



Notat

Brug denne app til at oprette notater og organisere dem efter kategori.

Tryk på **Notat** på Applikationsskærmen.

Oprettelse af notater

Tryk på **+** på notatlisten, og indtast et notat. Brug én af følgende indstillinger, når du opretter et notat:

-  : Opret eller indstil en kategori.
-  : Indsæt billeder.
-  : Lav en stemmeoptagelse, som skal indsættes.

Tryk på **Gem** for at gemme notatet.

Hvis du vil redigere et notat, skal du trykke på et notat og derefter trykke på notatets indhold.

Søge efter notater

Tryk på **Q** på notatlisten, og indtast et nøgleord for at søge efter notater, der indeholder nøgleordet.

Tilføje og administrere kategorier

Opret kategorier for at sortere og administrere dine notater.

Tryk på  → **Administrér kategorier** på notatlisten.

Hvis du vil tilføje en ny kategori, skal du trykke på , indtaste et kategorinavn og derefter trykke på **OK**.

Hvis du vil slette en kategori, skal du trykke på  ved siden af kategorien og derefter trykke på **OK**.

Hvis du vil omdøbe en kategori, skal du trykke og holde nede på et kategorinavn, indtaste et nyt navn til kategorien og derefter trykke på **OK**.

Hvis du vil ændre kategorien, skal du trykke på  ved siden af en kategori og trække den op eller ned til en anden position.

Få adgang til yderligere indstillinger

Du kan få adgang til flere valg på listen med notater, også mens du får notaterne vist.

Tryk på  på listen med notater, og brug følgende valg:

- **Vælg:** Vælg notater for at anvende valgene.
- **Slet:** Slet notater.
- **Konto:** Synkroniser notater med din Samsung account.

Når du får vist et notat, skal du trykke på  og bruge følgende valg:

- **Slet:** Slet notatet.
- **Del via:** Del notatet med andre.
- **Udskriv:** Udskriv notatet ved at forbinde enheden til en printer. Der henvises til [Udskrive fra mobil enhed](#) for yderligere oplysninger.

Diktafon

Optage stemmenotater

Tryk på **Diktafon** på Applikationsskærmen.

Tryk på ● for at starte optagelsen. Tal ind i mikrofonen. Tryk på ⏸ for at sætte optagelsen på pause. Tryk på ✕ for at annullere optagelsen. Tryk på ■ for at afslutte optagelsen.

Mens du hører et stemmenotat, skal du trykke på 📌 for at indsætte et bogmærke.

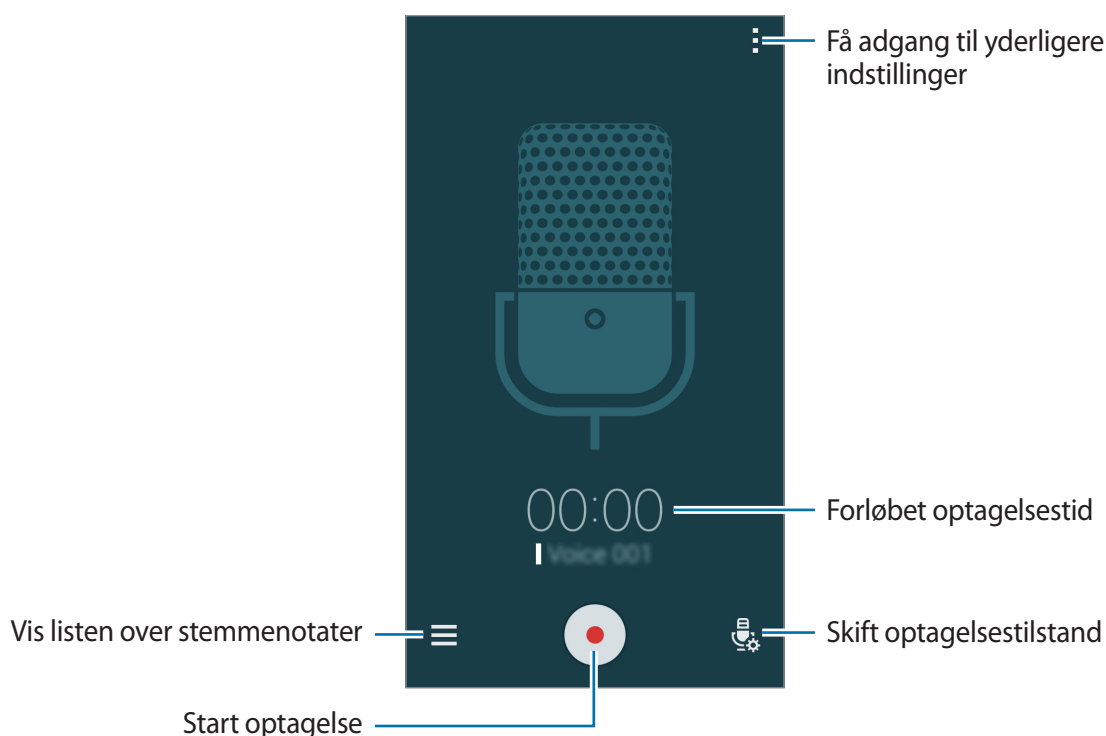

Hvis du vil indstille enheden til at fjerne baggrundsstøj, skal du trykke på ☰ → **Indstillinger** og derefter markere **Støjreducering**.

Gemme filer med kontekstuelle koder









Føj kontekstuelle tag, såsom placeringer og data, til filnavne, når der lagres stemmenotater.

Tryk på ☰ → **Indstillinger**, og marker derefter **Kontekstuel filnavn**. Enheden føjer optagelsesdatoen til et filnavn. Hvis du vil tilføje en placering, hvor stemmenotatet skal optages, skal du trykke på ☰ → **Indstillinger** og derefter markere **Placeringsmærker**.

Afspille stemmenotater

Tryk på **Diktafon** på Applikationsskærmen.

Tryk på , og vælg et stemmenotat, der skal afspilles.

-  : Trim stemmenotatet.
-  : Indstil en del af stemmenotatet til afspilning i løkke.
- **x1.0** : Tilpas afspilningshastigheden.
-  : Spring over en tavs del af stemmenotatet.
-  : Indsæt bogmærker i stemmenotatet.
-  /  : Afbryd afspilning midlertidigt eller genoptage afspilning.
-  /  : Spring til forrige eller næste stemmenotat.

Bruge liste over bogmærker

Du kan markere bestemte punkter i et stemmenotat med bogmærker. Hvert bogmærke markeres med et bogmærkeikon på stemmenotatet.

Hvis du vil se bogmærkeoplysningerne, mens et stemmenotat afspilles, skal du trykke på  → **Bogmærker**. Vælg et bogmærke fra listen over bogmærker for at afspille stemmenotatet fra den pågældende placering.

Administrere stemmenotater

Tryk på **Diktafon** →  på Applikationsskærmen.

Tryk på  for at søge efter stemmenotater.

Tryk på  for at slette stemmenotater.

Tryk på , og vælg et af følgende:

- **Vælg**: Vælg stemmenotater for at anvende valgene.
- **Sortér efter**: Sortér notater efter dato, titel eller kategori.
- **Filtrér efter kategori**: Se notater filtreret efter en kategori.
- **Redigér kategorier**: Tilføj, slet eller omdøb kategorier.
- **Indstillinger**: Redigér indstillinger for diktafon.

Omdøbe stemmenotater

Tryk og hold nede på stemmenotatet, tryk på  → **Omdøb**, indtast stemmenotatets nye navn, og tryk derefter på **OK**.

Administrere kategorier

Tryk på  → **Redigér kategorier** → **+**, indtast et kategorinavn, vælg en farve, og tryk derefter på **Udført**.

Hvis du vil ændre eller tildele stemmenotatkategorier, skal du på listen over stemmenotater trykke og holde nede på stemmenotatet. Tryk derefter på  → **Skift kategori**, og vælg derefter kategorien.

Hvis du vil filtrere stemmenotater efter kategori, skal du trykke på  → **Filtrér efter kategori**, og vælg derefter kategorien.

Dropbox

Brug denne app til at gemme og dele filer med andre via Dropbox sky-lageret. Når du gemmer filer i Dropbox, synkroniserer din enhed automatisk med webserveren og andre enheder, der har Dropbox installeret.



Om denne app er tilgængelig, afhænger af det geografiske område eller tjenesteudbyderen.

1 Tryk på **Dropbox** på Applikationsskærmen.







2 Log på din Dropbox-konto. Hvis du ikke har en Dropbox-konto, kan du oprette en.

3 Tryk på **Turn on Camera Upload**.

Enheden overfører fotos, der er taget med enhedens kamera, til Dropbox. Hvis du vil overføre videoer, skal du trykke på kontakten **Include videos** for at aktivere funktionen.

Tryk på **Skip this** for at overføre fotos eller videoer manuelt.

4 Brug følgende funktioner:

-  : Overfør eller åbn filer. Tryk på  → **Upload here** for at overføre filer.
-  : Vis de overførte fotos eller videoer. Tryk på  for at dele eller slette filer eller oprette albummer.
-  : Åbn filer i favoritlisten.
-  : Se meddelelser.

Flipboard

Se live opdateringer for sociale netværk og nyheder i et personligt tidsskriftformat ved hjælp af denne app.

Tryk på **Flipboard** på Applikationsskærmen.



Om denne app er tilgængelig, afhænger af det geografiske område eller tjenesteudbyderen.

Når du aktiverer denne app første gang eller genstarter den efter at have nulstillet data, skal du følge vejledningen på skærmen for at afslutte opsætningen.

Vælg mellem forskellige nyhedsartikler og abonnementer på hovedskærmen i Flipboard.

Redigere abonnementer

Tryk på  → **My Flipboard** på hovedskærmen i Flipboard for at se dine abonnementer.

Tryk og hold nede på et emne for at slette abonnementer eller ændre deres placering. Træk derefter emnet til affaldsspanden eller til en ny placering.

Tryk på  for at tilføje flere abonnementer. Vælg et abonnement under **DISCOVER MORE**, og tryk derefter på .



Oprette personlige tidsskrifter

Gem forskelligt indhold ved at oprette dit eget tidsskrift og læse det senere eller dele det med andre.

Tryk på , mens du læser indholdet, for at oprette et tidsskrift. Du kan oprette et nyt tidsskrift eller gemme det valgte indhold til et eksisterende tidsskrift.

Tryk på  → **My Flipboard** for at få vist dine tidsskrifter.



Tryk på  → **My Flipboard** →  → **Help** for at få vist hjælpeoplysninger. Du finder yderligere oplysninger på Flipboard-webstedet.

Smart Remote

Om Smart Remote

Brug denne app til at oprette forbindelse til et tv og bruge enheden som fjernbetjening. Du kan søge efter og vælge tv-programmer og styre kanaler med din enhed.

Tryk på **Smart Remote** på Applikationsskærmen.



Forbinde til et tv

- 1 Tryk på **Smart Remote** på Applikationsskærmen.
- 2 Tryk på **Vælg land eller geogr. område**, og vælg et land.
- 3 Vælg et geografisk område, og vælg sendetjenesten.
De tilgængelige tv-programmer vises.

Bruge enheden som fjernbetjening

Du kan tænde og slukke for tv'et, søge i kanaler eller justere lydstyrken på tv'et ved hjælp af enheden som fjernbetjening.

1 Tryk på  → **Fortsæt** på enheden.

2 Vælg tv-model.

3 Sørg for, at enhedens infrarøde port vender mod tv'et, og tryk på . Tryk derefter på **Ja, denne kode fungerer**, hvis enheden slukker for tv'et.

Hvis enheden ikke slukker for tv'et, skal du trykke på **Send denne kode igen** eller **Nej, test næste kode** og derefter gentage dette, indtil tv'et genkender signalet.

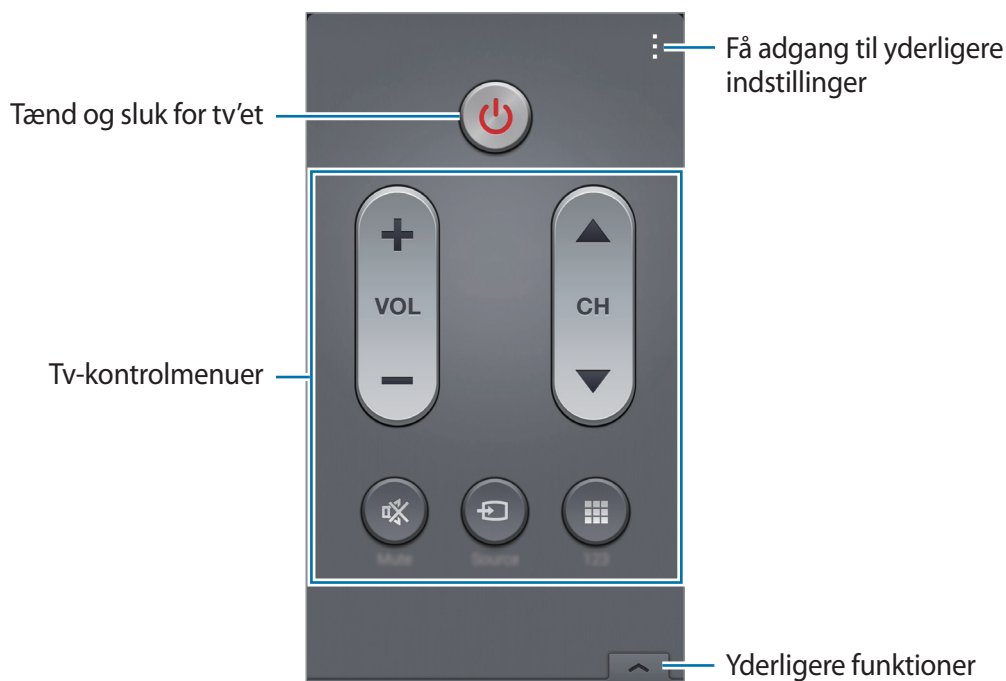

4 Vælg en kanalkilde.

5 Tryk på , når opsætningen er udført.



Se tv ved hjælp af enheden

Vælg et tv-program fra listen over tilgængelige programmer, der skal ses på det tilsluttede tv. Sørg for, at enhedens infrarøde port vender mod tv'et.

- 1 Tryk på  → **Tv-serier**, **Film** eller **Sport**, og rul til venstre eller højre for at vælge en kategori.
- 2 Vælg et tv-program, og tryk på **Se nu**.
Det valgte program vises på det tilsluttede tv.
- 3 Tryk på  for at ændre kanaler eller justere lydstyrken.
Fjernbetjeningspanelet vises på skærmen.

Indstilling af programpåmindelser

- 1 Vælg et tv-program, som du vil se.
- 2 Tryk på **Påmind.**, indstil en alarm til påmindelse om tv-programmets starttid, og tryk derefter på **Udført**.
Alarmen lyder på det forudindstillede tidspunkt.

Lommelygte

Brug denne widget til at slå kameralyset til eller fra for at forbedre synligheden.

Hvis du vil føje den til Startskærmen, skal du trykke på et tomt område på Startskærmen, holde det nede, trykke på **Widgets**, trykke på widgetten **Lommelygte** og holde den nede og derefter trække den til Startskærmen.

Tryk på widgetten **Lommelygte** på Startskærmen for at tænde eller slukke for funktionen.

Forstørrelsesglas

Brug denne widget til at forstørre tekst eller objekter med det bageste kamera.

Hvis du vil føje den til Startskærmen, skal du trykke på et tomt område på Startskærmen, holde det nede, trykke på **Widgets**, trykke og holde nede på **Forstørrelsesglas** og derefter trække det til Startskærmen.

Tryk på **Forstørrelsesglas**-widgetten på Startskærmen.

Tryk på **+** eller **—** for at justere forstørrelsen.

Tryk på ☺ for at fokusere på midten af skærmen. Du kan også justere fokus manuelt ved at trykke på det sted, hvor du vil have fokus.

Hvis du vil slå kameralyset til for at se tekst eller objekter på mørke steder, skal du trykke på 🔦.

Hvis du vil tage et foto af tekst eller objekter, skal du trykke på 📷.

Google-apps

Google leverer apps til underholdning, sociale netværk og erhvervslivet. Der kræves muligvis en Google-konto for at få adgang til visse apps. Der henvises til [Oprette konti](#) for yderligere oplysninger.

Tryk på ☰ → **Hjælp** på hovedskærmen for hver app for at se flere oplysninger om appen.



Nogle apps er måske ikke tilgængelige eller kan være mærket forskelligt, afhængigt af geografisk område eller tjenesteudbyder.

Chrome

Søg efter oplysninger og gennemse websider.

Google Mail

Send eller modtag e-mails ved hjælp af Google Mail-tjenesten.

Google+

Del dine nyheder og følg opdateringer, som din familie, venner eller andre deler. Du kan også sikkerhedskopiere fotos, videoer med mere.

Maps

Find din placering på kortet, søg efter placeringer og se oplysninger om forskellige steder.

Play Musik

Opdag, lyt til og del musik på enheden.

Play Film

Se videoer, som er gemt på enheden, og download forskelligt indhold for at se det fra **Play Butik**.

Play Bøger

Download og læs forskellige bøger fra **Play Butik**.

Play Bladkiosk

Læs nyheder og tidsskrifter, som har din interesse, på en bekvem placering.

Play Spil

Download spil fra **Play Butik**, og spil dem med andre.

Drev

Gem dit indhold i skyen, få adgang til det alle steder fra, og del det med andre.

YouTube

Se eller opret videoer, og del dem med andre.

Fotos

Administrer fotos, album og videoer, som du har gemt på enheden og uploadet til **Google+**.

Hangouts

Chat med dine venner individuelt eller i grupper, og brug billeder, humørikoner og videoopkald, mens du chatter.

Google

Søg hurtigt efter emner på internettet eller på enheden.

Stemmesøgning

Søg hurtigt efter emner ved at gemme et søgeord eller en sætning.

Google Indstillinger

Konfigurer indstillinger for nogle funktioner, som leveres af Google.

Forbinde til andre enheder

Bluetooth

Om Bluetooth

Bluetooth opretter en direkte, trådløs forbindelse mellem to enheder over korte afstande. Via Bluetooth kan du udveksle data eller mediefiler med andre enheder.



- Samsung er ikke ansvarlig for tab, opfangelse eller forkert brug af data, der er blevet sendt eller modtaget via Bluetooth-funktionen.
- Sørg altid for, at du deler og modtager data med enheder, som du ved, at du kan stole på, og som er korrekt sikrede. Hvis der er hindringer mellem enhederne, reduceres sendeafstanden muligvis.
- Nogle enheder er muligvis ikke kompatible med din enhed. Det er især enheder, der ikke er afprøvede eller godkendte af Bluetooth SIG.
- Undgå at bruge Bluetooth-funktionen til ulovlige formål, f.eks. piratkopiering af filer eller ulovlig aflytning af kommunikation til kommercielle formål.

Samsung kan ikke holdes ansvarlig for konsekvenserne af ulovlig brug af Bluetooth-funktionen.

Parre med andre Bluetooth-enheder

- 1 Tryk på **Indstillinger** → **Bluetooth** på Applikationsskærmen. Tryk på kontakten **Bluetooth** for at aktivere den, og tryk derefter på **Søg**.

De registrerede enheder angives.

Tryk på enhedens navn for at indstille den som synlig for andre enheder.

- 2 Vælg en enhed til parring.

Hvis din enhed tidligere har parret med enheden, skal du trykke på enhedens navn uden at bekræfte den automatisk genererede adgangsnøgle.

Hvis enheden, du vil parre med, ikke er på listen, så sørg for, at enheden aktiverer synlighedsindstillingen.

- 3 Accepter Bluetooth-tilladelsesanmodningen på begge enheder for at bekræfte.

Sende og modtage data

Mange apps understøtter dataoverførsel via Bluetooth. Du kan dele data, såsom kontakter eller mediefiler, med andre Bluetooth-enheder. Følgende trin er et eksempel på afsendelse af et billede til en anden enhed.

Sende et billede

- 1 Tryk på **Galleri** på Applikationsskærmen.

- 2 Vælg et billede.

- 3 Tryk på  → **Bluetooth**, og vælg derefter en enhed at overføre billedet til.

Hvis enheden, du vil parre med, ikke er på listen, så sørg for, at enheden aktiverer synlighedsindstillingen. Du kan også indstille din enhed som synlig for andre enheder.

- 4 Accepter Bluetooth-tilladelsesanmodningen på den anden enhed.

Modtage et billede

Når en anden enhed sender dig et billede, skal du acceptere Bluetooth-tilladelsesanmodningen. Det modtagne billede gemmes i mappen **Galleri** → **Download**.

Afparre Bluetooth-enheder



- 1 Tryk på **Indstillinger** → **Bluetooth** på Applikationsskærmen.
Enheden viser de parrede enheder på listen.
- 2 Tryk på  ud for enhedens navn for at foretage afparring.
- 3 Tryk på **Ophæv parring**.

Wi-Fi Direct

Om Wi-Fi Direct

Wi-Fi Direct forbinder enheder direkte via et Wi-Fi-netværk uden at kræve et adgangspunkt.

Slutte til andre enheder

- 1 Tryk på **Indstillinger** → **Wi-Fi** på Applikationsskærmen, og tryk derefter på kontakten **Wi-Fi** for at aktivere den.
- 2 Tryk på  → **Wi-Fi Direct**.
De registrerede enheder angives.
- 3 Vælg en enhed til oprettelse af forbindelse.
Tryk på  → **Multi-forbind** for at oprette forbindelse til flere enheder.
Tryk på  → **Omdøb enhed** for at ændre enhedens navn.
- 4 Accepter tilladelsesanmodningen Wi-Fi Direct på den anden enhed for at bekræfte.

Sende og modtage data

Du kan dele data, f.eks. kontakter eller mediefiler, med andre enheder. Følgende trin er et eksempel på afsendelse af et billede til en anden enhed.

Sende et billede

- 1 Tryk på **Galleri** på Applikationsskærmen.
- 2 Vælg et billede.
- 3 Tryk på  → **Wi-Fi Direct**, og vælg derefter en enhed at overføre billedet til.
- 4 Accepter tilladelsesanmodningen Wi-Fi Direct på den anden enhed.

Modtage et billede

Når en anden enhed sender et billede til dig, skal du acceptere tilladelsesanmodningen Wi-Fi Direct. Det modtagne billede gemmes i mappen **Galleri** → **Download**.

Afslutte enhedens tilslutning

- 1 Tryk på **Indstillinger** → **Wi-Fi** på Applikationsskærmen.
- 2 Tryk på  → **Wi-Fi Direct**.
Enheden viser de tilsluttede enheder på listen.
- 3 Tryk på **Afslut forbindelse** → **OK** for at frakoble enhederne.

NFC

Om NFC

Med enheden kan du læse NFC-tags (near field communication), som indeholder oplysninger om produkter. Du kan også bruge denne funktion til at foretage betalinger og købe billetter til transport eller begivenheder, når du har downloadet de påkrævede apps.



Batteriet indeholder en indbygget NFC-antenne. Vær forsigtig med batteriet for at undgå at beskadige NFC-antennen.

Brug af NFC-funktionen

Brug NFC-funktionen til at sende billeder eller kontakter til andre enheder og læse produktoplysninger fra NFC-koder. Hvis du indsætter et SIM- eller USIM-kort, der har en betalingsfunktion, kan du anvende enheden til at foretage betalinger.

Tryk på **Indstillinger** → **NFC** på Applikationsskærmen, og tryk derefter på kontakten **NFC** for at aktivere den. Du kan også åbne panelet for hurtigindstillinger og trykke på **NFC** for at aktivere den.

Anbring NFC-antenneområdet på bagsiden af enheden i nærheden af et NFC-tag. Oplysningerne fra tagget vises.

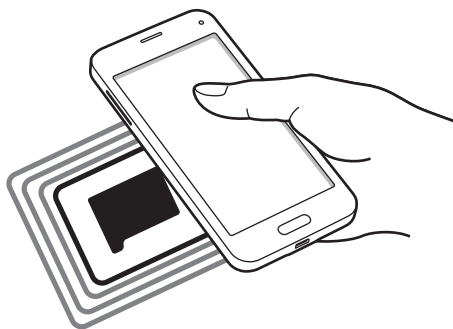

Kontroller, at enhedens skærm er låst. Ellers vil enheden ikke læse NFC-tags eller modtage data.

Foretage køb ved hjælp af NFC-funktionen

Inden du foretager køb ved hjælp af NFC-funktionen, skal du tilmelde dig tjenesten for mobilbetaling. Kontakt din tjenesteudbyder for at tilmelde dig eller få flere oplysninger om tjenesten.

Tryk på **Indstillinger** → **NFC** på Applikationsskærmen, og tryk derefter på kontakten **NFC** for at aktivere den. Du kan også åbne panelet for hurtigindstillinger og trykke på **NFC** for at aktivere den.

Tryk på NFC-antenneområdet på bagsiden af enheden i nærheden af NFC-kortlæseren.

Hvis du vil indstille standardappen for betaling, skal du trykke på **Tryk og betal** og vælge en app.



Listen over betalingstjenester omfatter muligvis ikke alle tilgængelige betalings-apps.

Send data

Brug funktionen Android Beam til at sende data, f.eks. websider og kontakter, til enheder, der har NFC aktiveret.

- 1 Tryk på **Indstillinger** → **NFC** på Applikationsskærmen, og tryk derefter på kontakten **NFC** for at aktivere den. Du kan også åbne panelet for hurtigindstillinger og trykke på **NFC** for at aktivere den.
- 2 Tryk på **Android Beam**, og tryk på kontakten **Android Beam** for at aktivere den.
- 3 Vælg et element, og tryk på den anden enheds NFC-antenne til din enheds NFC-antenne.
- 4 Når **Berør for at overføre.** vises på skærmen, skal du trykke på enhedens skærm for at sende elementet.

S Beam

Brug denne funktion til at sende data, som f.eks. videoklip, billeder og dokumenter.

- 1 Aktiver S Beam-funktionen på modtagerenheden.
- 2 Tryk på **Indstillinger** → **NFC** på Applikationsskærmen, og tryk derefter på kontakten **NFC** for at aktivere den. Du kan også åbne panelet for hurtigindstillinger og trykke på **NFC** for at aktivere den.
- 3 Tryk på **S Beam**, og tryk på kontakten **S Beam** for at aktivere den.
- 4 Vælg en fil, og tryk på den anden enheds NFC-antenne til din enheds NFC-antenne.
- 5 Når **Berør for at overføre.** vises på skærmen, skal du trykke på enhedens skærm for at sende filen.



- Send ikke ophavsretligt beskyttede data via S Beam. Du risikerer at overtræde ophavsretslovgivningen. Samsung kan ikke drages til ansvar for ulovlig anvendelse af ophavsretligt beskyttet materiale.
- Hvis enhederne forsøger at sende data samtidigt, kan filoverførslen mislykkes.

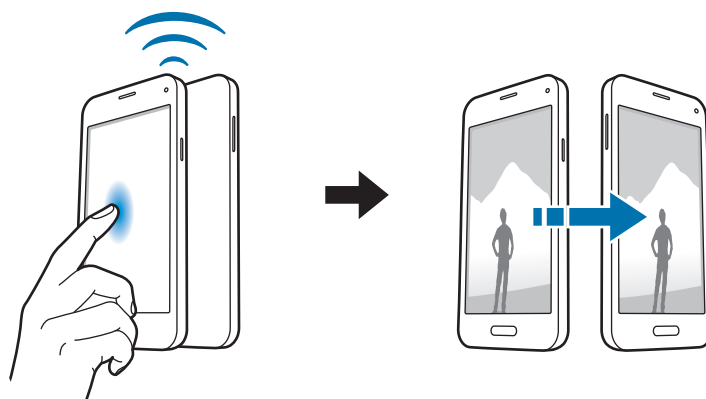

Hurtig tilsl.

Om Hurtig tilslutning

Brug denne funktion til at søge efter og oprette forbindelse med enheder i nærheden på nem vis. Du kan bruge enheden som en fjernbetjening ved at slutte den til et tv. Du kan også dele indhold, der er lagret på enheden, med computere.



- Forbindelsesmetoderne kan variere alt efter typen af forbundne enheder eller det delte indhold.
- Enhedsnavnet varierer, afhængigt af de Bluetooth-enheder der parres med. Enhedsnavnet kan f.eks. blive vist som BT MAC.

Inden denne funktion bruges

- Hvis du opretter forbindelse til en enhed, som understøtter funktionen Hurtig tilslutning, skal du tænde for enhedens skærm, for at den kan registreres.
- Hvis du opretter forbindelse til en enhed, som ikke understøttes af funktionen Hurtig tilslutning, skal du sikre, at funktionerne Wi-Fi Direct eller Bluetooth er aktiveret.

Slutte til andre enheder

1 Åbn informationspanelet, og tryk på **Hurtig tilsl.**

Når panelet åbnes, aktiveres Bluetooth-funktionen automatisk, og enheden søger efter enheder i nærheden.

2 Vælg en enhed til oprettelse af forbindelse.

De næste trin kan variere afhængigt af den forbundne enhed. Følg instruktionerne på skærmen for at fuldende forbindelsen mellem enhederne.



Tryk på  → **Altid parat til tilslutning** for at lade andre enheder i nærheden søge efter din enhed og oprette forbindelse til den. Tryk derefter på kontakten **Altid parat til tilslutning** for at aktivere den.

Ny søgning efter enheder

Hvis den ønskede enhed ikke vises på listen, skal du søge efter enheden.

Tryk på , og vælg enheden fra listen over registrerede enheder.

Afbryde enheder

Hvis du vil deaktivere Hurtig tilslutning-funktionen, skal du trykke på  øverst på skærmen. Alternativt kan du trykke på .

Dele indhold

Del indhold med de enheder, der er oprettet forbindelse til.

1 Åbn informationspanelet, og tryk på **Hurtig tilsl.**

2 Vælg en enhed fra listen over registrerede enheder.

3 Vælg en mediekategori.

4 Vælg det indhold, der skal deles, og tryk på **Udført.**

Din enhed sender indholdet til den enhed, der er oprettet forbindelse til.

Forbinde til et tv

Forbind enheden til et tv, og kontroller tv'et ved at anvende enheden som en fjernbetjening.

1 Åbn informationspanelet, og tryk på **Hurtig tilsl.**

Sørg for, at tv'et er tændt.

2 Vælg et tv-apparat på listen over registrerede enheder.

Når enheden er forbundet til tv'et, vises der et fjernbetjeningslayout på skærmen.

Når du forbinder enheden med et tv for første gang, skal du trykke på **Indstil fjernbetjen.** Følg derefter anvisningerne på skærmen for at etablere forbindelse mellem enhederne.

3 Betjen det tilsluttede tv ved hjælp af fjernbetjeningen.

Screen Mirroring

Om Screen Mirroring

Med denne funktion kan du slutte enheden til en stor skærm med en AllShare Cast-dongle eller HomeSync og derefter dele dit indhold. Du kan også bruge denne funktion med andre enheder, som understøtter funktionen Wi-Fi Miracast.

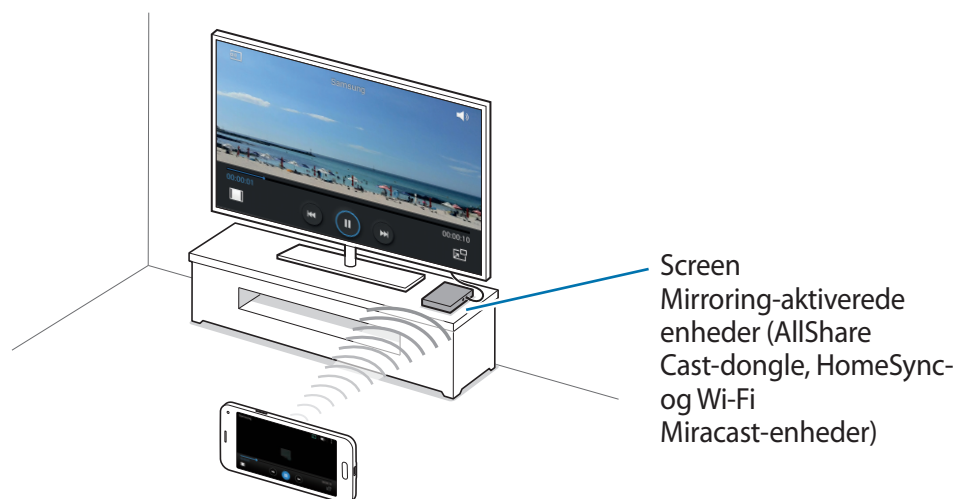

- Om denne funktion er tilgængelig, afhænger af dit geografiske område eller din tjenesteudbyder.
- Miracast-aktiverede enheder, der ikke understøtter High-bandwidth Digital Content Protection (HDCP 2.X), er muligvis ikke kompatible med denne funktion.
- Nogle filer gemmes i bufferen under afspilning alt afhængigt af netværksforbindelsen.
- Deaktiver funktionen, når du ikke bruger den, for at spare strøm.
- Hvis du angiver en Wi-Fi-frekvens, registreres eller tilsluttes AllShare Cast-dongler eller HomeSync muligvis ikke.
- Hvis du ser video eller spiller spil på et tv, skal du vælge en egnet tv-tilstand for at få den optimale oplevelse.

Se indhold på et tv

Før du slutter et tv til enheden, skal du tilslutte tv'et og enheden, der har skærmspejlingsfunktionen aktiveret. For opsætning af en forbindelse henvises der til brugervejledningen til enheden. Følgende handlinger er et eksempel på visning af indhold på et tv, der er tilsluttet via en AllShare Cast-dongle.

- 1 Slut enheden, der har skærmspejlingsfunktionen, Screen Mirroring, aktiveret, til tv'et ved hjælp af et HDMI-kabel.
- 2 Vælg en forbindelsestilstand på tv'et, såsom HDMI-tilstand, for at tilslutte en ekstern enhed.
- 3 På Applikationsskærmen trykkes på **Indstillinger** → **Screen Mirroring**.
De registrerede enheder angives.
- 4 Vælg en enhed til oprettelse af forbindelse.
Din enheds skærm vises på tv-skærmen.
Hvis det er første gang, du forbinder enheden, skal du trykke og holde nede på donglens navn på listen og indtaste den PIN-kode, der vises på tv-skærmen.
- 5 Åbn eller afspil en fil, og kontroller skærmen med knapperne på enheden.

Stoppe visning af indholdet

Tryk på **Indstillinger** → **Screen Mirroring** på Applikationsskærmen, og tryk derefter på kontakten **Screen Mirroring** for at deaktivere den.

Udskrive fra mobil enhed

Slut enheden til en printer via Wi-Fi eller Wi-Fi Direct, og udskriv billeder eller dokumenter.



Nogle printere er muligvis ikke kompatible med enheden.

Oprette forbindelse til en printer

Tryk på **Indstillinger** → **Printer** på Applikationsskærmen, vælg en printertype, og tryk derefter på kontakten øverst til højre på skærmen for at aktivere den. Enheden søger efter printere, der er tilsluttet samme Wi-Fi-netværk som enheden. Vælg den printer, du vil bruge som standardprinter.

Hvis du vil tilføje printere manuelt, skal du trykke på ⋮ → **Tilføj printer** → **+**, indtaste oplysninger og derefter trykke på **OK**.

Hvis du vil ændre udskrivningsindstillingerne, skal du trykke på ⋮ → **Indstillinger**.

Udskrive indhold

Under visning af indhold som f.eks. billeder eller dokumenter skal du trykke på ⋮ → **Udskriv** og derefter vælge en printer.

Enheds- og dataadministrator

Opgradere enheden

Enhedens software kan opgraderes til den seneste udgave.

Trådløs opgradering

Enhedens software kan opgraderes direkte ved hjælp af den trådløse FOTA-tjeneste (firmware over-the-air).

Tryk på **Indstillinger** → **Om enheden** → **Softwareopdatering** → **Opdatér nu** på Applikationsskærmen.

Opgradere med Samsung Kies

Download den nyeste version af Samsung Kies fra Samsungs webside. Start Samsung Kies, og slut enheden til computeren. Samsung Kies genkender automatisk enheden og viser eventuelle tilgængelige opdateringer i en dialogboks. Klik på knappen Opdatér i dialogboksen for at starte opgraderingen. Du finder yderligere oplysninger om opgradering i hjælpen til Samsung Kies.



- Sluk ikke for computeren, og frakobl ikke USB-kablet, mens enheden opgraderes.
- Under opgradering af enheden må du ikke slutte andre medieenheder til computeren. Hvis du gør dette, kan du forstyrre opdateringsprocessen.

Overføre filer mellem enheden og en computer

Flyt lyd-, video-, billed- eller andre typer filer fra enheden til computeren eller omvendt.



Undgå at fjerne USB-kablet fra enheden, når du overfører filer. Hvis du gør dette, kan du miste data eller beskadige enheden.



- Kobl ikke enheden fra computeren, når du afspiller filer, der er gemt på enheden, på den tilsluttede computer. Når du er færdig med at afspille filen, kan du koble enheden fra computeren.
- Enhederne kan muligvis ikke få korrekt forbindelse, hvis de forbindes via en USB-hub. Slut enheden direkte til computerens USB-port.

Forbinde som medieenhed

- 1 Slut enheden til computeren med et USB-kabel.
- 2 Åbn informationspanelet, og tryk på **Forbundet som en medieenhed** → **Medieenhed (MTP)**.

Tryk på **Kamera (PTP)**, hvis computeren ikke understøtter MTP (Media Transfer Protocol), eller hvis der ikke er installeret en passende driver.

- 3 Overfør filer mellem enheden og computeren.

Forbinde med Samsung Kies

Samsung Kies er en computerapp til administration af medieindhold og personlige oplysninger på Samsung-enheder. Download den nyeste version af Samsung Kies fra Samsungs webside.

- 1 Slut enheden til computeren med et USB-kabel.

Samsung Kies starter automatisk på computeren. Hvis Samsung Kies ikke starter, skal du dobbeltklikke på Samsung Kies-ikonet på computeren.

- 2 Overfør filer mellem enheden og computeren.

Yderligere oplysninger findes i hjælpen til Samsung Kies.

Sikkerhedskopiere og gendanne data

Beskyt dine personlige oplysninger, appdata og indstillinger på din enhed. Du kan sikkerhedskopiere følsomme oplysninger til en sikkerhedskopikonto og få adgang til dem senere.

Bruge en Google-konto

- 1 Tryk på **Indstillinger** på Applikationsskærmen.

- 2 Tryk på **Backup og nulstil**, og marker **Sikkerhedskopi af data**.

- 3 Tryk på **Sikkerhedskopi af konto**, og vælg en konto som sikkerhedskopikonto.



Hvis du vil gendanne data, skal du logge på din Google-konto i konfigurationsguiden. Du kan starte og åbne konfigurationsguiden ved at udføre en nulstilling til fabriksdata på enheden. Hvis du ikke logger på din Google-konto via konfigurationsguiden, kan du ikke gendanne de sikkerhedskopierede data.

Bruge en Samsung account

- 1 Tryk på **Indstillinger** → **Konti** → **Tilføj konto** → **Samsung account** på Applikations-skærmen, og log derefter på din Samsung account.
- 2 Tryk på **Indstillinger** på Applikationsskærmen.
- 3 Tryk på **Sky-tjeneste** → **Sikkerhedskopi**, marker de elementer, du vil sikkerhedskopiere, og tryk derefter på **Sikkerhedskopier nu** → **Sik.hedskopi**.



Hvis du vil gendanne data, skal du trykke på **Indstillinger** → **Sky-tjeneste** → **Gendan** på Applikationsskærmen, vælge elementerne og derefter trykke på **Gendan nu**.

Foretage nulstilling af data

Slet alle indstillinger og data på enheden. Før du udfører en nulstilling til fabriksstandard, skal du sørge for at lave sikkerhedskopier af alle vigtige data, der er gemt på enheden. Der henvises til [Sikkerhedskopiere og gendanne data](#) for yderligere oplysninger.

Tryk på **Indstillinger** → **Backup og nulstil** → **Nulstil til fabriksstandard** → **Nulstil telefon** → **Slet alt** på Applikationsskærmen. Enheden genstarter automatisk.

Indstillinger

Om Indstillinger

Brug denne app til at konfigurere enheden, indstille app-funktioner og tilføje konti.

Tryk på **Indstillinger** på Applikationsskærmen.

Tryk på **Q** for at søge efter indstillinger ved at indtaste nøgleord.

HURTIGINDSTILLINGER

Se listen over dine favoritindstillinger.

For at redigere listen over favoritindstillinger skal du trykke på **:** → **Redigér hurtigindstillinger**, vælge en indstilling og derefter trykke på **Udført**.

NETVÆRKSFORBINDELSER

Wi-Fi

Aktiver Wi-Fi-funktionen for at oprette forbindelse til et Wi-Fi-netværk og få adgang til internettet eller andre netværksenheder.

På skærmen for Indstillinger skal du trykke på **Wi-Fi** og derefter trykke på kontakten **Wi-Fi** for at aktivere den.

Enheden kan opretholde en stabil netværksforbindelse ved automatisk at vælge enten Wi-Fi eller det mobile netværk for at bruge det stærkeste signal. Hvis du vil skifte automatisk mellem netværk, skal du markere **Skift til smart-netværk**.

Tryk på  for at bruge valgmuligheder.

- **Søg:** Søg efter tilgængelige netværk.
- **Wi-Fi Direct:** Aktiver Wi-Fi Direct, og tilslut enheder direkte via Wi-Fi for at dele filer.
- **Avanceret:** Tilpas Wi-Fi-indstillinger.
- **WPS-trykknop:** Opret forbindelse til et sikret Wi-Fi-netværk med WPS-knappen.
- **WPS PIN-indtastning:** Opret forbindelse til et sikret Wi-Fi-netværk med en WPS PIN-kode.
- **Hjælp:** Se hjælpeoplysninger for Wi-Fi.

Indstille politik for Wi-Fi-dvale

Tryk på  → **Avanceret** → **Bevar Wi-Fi aktiv under dvale**.



Når skærmen slukkes, slukkes Wi-Fi-forbindelser på enheden automatisk. Derefter opretter enheden automatisk forbindelse til mobilnetværk, hvis den er indstillet til at bruge sådanne. Der kan blive pålagt gebyrer for dataoverførsel. Angiv denne indstilling til **Altid** for at undgå yderligere gebyrer.

Indstille netværksbesked

Enheden kan registrere åbne Wi-Fi-netværk og viser et ikon på statuslinjen, når der er fundet netværk.

Tryk på  → **Avanceret**, og marker **Netværksbesked** for at aktivere denne funktion.

Bluetooth

Aktiver Bluetooth-funktionen for at udveksle oplysninger over korte afstande.

Tryk på **Bluetooth** på skærmen for Indstillinger, og tryk derefter på kontakten **Bluetooth** for at aktivere den.

Tryk på  for at bruge flere funktioner.

- **Timeout for synlighed:** Angiv, hvor længe enheden skal være synlig.
- **Modtagne filer:** Få vist modtagne filer ved hjælp af Bluetooth
- **Omdøb enhed:** Skift navn på enheden.
- **Hjælp:** Få vist hjælpen til Bluetooth.

Internetdeling og Mobilt hotspot

Brug enheden som et mobilt hotspot til at dele enhedens mobildataforbindelse med andre enheder. Der henvises til [Internetdeling og Mobilt hotspot](#) for yderligere oplysninger.

Tryk på **Internetdeling og Mobilt hotspot** på skærmen for Indstillinger.

- **Mobilt hotspot:** Brug det mobile hotspot til at dele enhedens mobildataforbindelse med computere eller andre enheder via Wi-Fi-netværket. Du kan bruge denne funktion, hvis netværksforbindelsen ikke er tilgængelig.
- **USB-internetdeling:** Brug USB-internetdeling til at dele enhedens mobildataforbindelse med en computer via USB. Når der er forbindelse til en computer, bruges enheden som et trådløst modem for computeren.
- **Bluetooth-internetdeling:** Brug Bluetooth-internetdeling til at dele enhedens mobildataforbindelse med computere eller andre enheder via Bluetooth.

Flytilstand

Denne indstilling deaktiverer alle trådløse funktioner på enheden. I flytilstand kan du kun bruge ikke-netværksbaserede tjenester.

Tryk på **Flytilstand** på skærmen for Indstillinger.

Databrug

Hold styr på dit dataforbrug, og tilpas indstillingerne for begrænsningen.

Tryk på **Databrug** på skærmen for Indstillinger.

- **Mobile data:** Indstil enheden til at bruge dataforbindelser på ethvert mobilt netværk.
- **Indstil grænse for mobile data:** Indstil en begrænsning for brug af mobile data.
- **Databrugscyklus:** Angiv en månedlig nulstillingsdato for at overvåge dit dataforbrug mellem perioder.

Tryk på  for at bruge flere funktioner.

- **Dataroaming:** Indstil enheden til at benytte dataforbindelser, når du bruger roaming.
- **Begræns baggrundsdata:** Indstil enheden til at deaktivere synkronisering i baggrunden, når der bruges et mobilt netværk.
- **Synkronisér data automatisk:** Aktiver eller deaktiver automatisk synkronisering af apps som f.eks. kalender eller e-mail. Du kan vælge, hvilke oplysninger du vil synkronisere for de enkelte konti, under **Indstillinger** → **Konti**.
- **Vis Wi-Fi-brug:** Indstil enheden til at vise dit forbrug af data via Wi-Fi.
- **Mobile hotspots:** Vælg mobile hotspots for at forhindre, at apps, der kører i baggrunden, bruger dem.

Placering

Skift indstillinger for tilladelser til placeringsoplysninger.

Tryk på **Placering** på skærmen for Indstillinger, og tryk derefter på kontakten **Placering** for at aktivere den.

- **Tilstand:** Vælg en metode til indsamling af dine placeringsindstillinger.
- **SENESTE PLACERINGSANMODNINGER:** Se hvilke applikationer der anmoder om oplysninger om din aktuelle placering og deres batteriforbrug.
- **PLACERINGSTJENESTER:** Få vist de placeringstjenester, din enhed anvender.
- **Mine steder:** Angiv profiler, der bruges for bestemte placeringer, når du bruger GPS-, Wi-Fi- og/eller Bluetooth-funktioner til at finde din aktuelle placering.

Flere netværk

Tilpas indstillinger for at kontrollere netværk.

Tryk på **Flere netværk** på skærmen for Indstillinger.

Standard chatapplikation

Vælg standardappen, som du vil bruge til sms.

Mobile netværk

- **Mobile data:** Indstil enheden til at bruge dataforbindelser på ethvert mobilt netværk.
- **Dataroaming:** Indstil enheden til at benytte dataforbindelser, når du bruger roaming.
- **Adgangspunktsnavne:** Opret adgangspunktnavne (APN'er).
- **Netværkstilstand:** Vælg en netværkstype.
- **Netværksoperatører:** Søg efter tilgængelige netværk, og vælg et netværk til roaming.

VPN

Konfigurer og opret forbindelse til VPN'er (virtuelle private netværk).

OPRET FORBINDELSE OG DEL

NFC

Aktiver NFC-funktionen for at læse eller skrive NFC-tags, som indeholder oplysninger.

Tryk på **NFC** på skærmen for Indstillinger, og tryk derefter på kontakten **NFC** for at aktivere den.

- **Android Beam:** Aktiver funktionen Android Beam til at sende data, f.eks. websider og kontakter, til enheder, hvorpå NFC er aktiveret.
- **S Beam:** Aktiver funktionen S Beam for at sende data, f.eks. videoklip, billeder eller dokumenter, til enheder, der understøtter NFC og Wi-Fi Direct.
- **Tryk og betal:** Indstil standardbetalingsappen til mobilbetalinger.



Listen over betalingstjenester omfatter muligvis ikke alle tilgængelige betalings-apps.

Enheder i nærheden

Skift indstillinger for indholdsdeling, når du slutter enheden til enheder i nærheden.

Tryk på **Enheder i nærheden** på skærmen for Indstillinger, og tryk derefter på kontakten **Enheder i nærheden** for at aktivere den.

- **ENHEDSNAVN:** Se medieservernavnet for din enhed.
- **Indhold, der skal deles:** Indstil enheden til at dele dit indhold med andre enheder.
- **Tilladte enheder:** Se listen over enheder, der kan få adgang til din enhed.
- **Afviste enheder:** Se listen over enheder, der ikke kan få adgang til din enhed.
- **Download til:** Vælg en hukommelsesplacering, hvor downloadede mediefiler skal gemmes.
- **Modtag filer fra andre enheder:** Indstil enheden til at acceptere uploads fra andre enheder.

Printer

Konfigurer indstillinger for printer-plug-ins, der er installeret på enheden. Du kan søge efter tilgængelige printere eller tilføje en manuelt, så du kan udskrive filer via Wi-Fi- eller sky-tjenester.

Tryk på **Printer** på skærmen for Indstillinger.

Screen Mirroring

Aktiver skærmspejlingsfunktionen, og del din skærm med andre.

Tryk på **Screen Mirroring** på skærmen for Indstillinger.

LYD OG BILLEDE

Lyd

Skift indstillingerne for forskellige lyde på enheden.

Tryk på **Lyd** på skærmen for Indstillinger.

- **Lydtilstand:** Indstil enheden til at anvende lydtilstand eller lydløs tilstand.
- **Lydstyrke:** Juster lydstyrkeniveauet for opkaldsringetoner, musik og videoklip, systemlyde og informationer.
- **Ringetoner:** Tilføj eller vælg en ringetone til indgående opkald.
- **Vibrationer:** Tilføj eller vælg et vibrationsmønster.
- **Meddelelser:** Vælg en ringetone for begivenheder, f.eks. indgående beskeder og mistede opkald.
- **Vibrér ved opkald:** Indstil enheden til at vibrere og afspille en ringetone for indgående opkald.
- **Tastetoner:** Indstil enheden til at afgive lyd, når du trykker på knapperne på tastaturet.
- **Berøringslyde:** Indstil enheden til at afgive lyd, når du vælger en app eller en funktion på den berøringsfølsomme skærm.
- **Tone for skærmlås:** Indstil enheden til at afgive lyd, når du låser den berøringsfølsomme skærm, eller låser den op.
- **Lyd ved tryk:** Indstil enheden til at afgive en lyd, når du trykker på en tast.
- **SAMSUNG-APPLIKATIONER:** Skift meddelelsesindstillinger for hver enkelt app.
- **Musikeffekter:** Vælg en lydeffekt, der skal anvendes, når du justerer til musik.

Skærm

Skift skærmindstillinger.

Tryk på **Skærm** på skærmen for Indstillinger.

- **Lysstyrke:** Juster skærmens lysstyrke.
- **Skrifttype:**
 - **Skriftstil:** Skift skrifttypen for den tekst, der vises på skærmen.
 - **Skriftstørrelse:** Skift skriftstørrelsen.
- **Skærmrotation:** Indstil indholdet til at rotere automatisk, når du drejer enheden.
 - **Smart-rotation:** Indstil grænsefladen til ikke at dreje i forhold til din ansigtsretning.
- **Smart skærm-standby:** Indstil enheden til denne funktion for at undgå, at skærmens baggrundsls slukkes, mens du ser på skærmen.
- **Skærm timeout:** Vælg, hvor længe enheden skal vente, før skærmens baggrundsbelysning slukkes.
- **Skærmtilstand:**
 - **Tilpas skærm:** Brug denne tilstand til at optimere skærmen i henhold til skærmindstillingerne.
 - **Dynamisk:** Brug denne tilstand til at gøre farvetonerne på skærmen mere levende.
 - **Standard:** Brug denne tilstand i normale omgivelser.
 - **Professionelt foto:** Brug denne tilstand for at få skærmtonen til at ligne ægte farver.
 - **Biograf:** Brug denne tilstand i mørke omgivelser, for eksempel når du opholder dig i et mørkt lokale.
- **Justér skærmtone auto.:** Indstil enheden til at spare strøm ved at justere lysstyrken på skærmen.
- **Dagdrøm:** Indstil enheden til at vise en pauseskærm, når din enhed er ved at oplade eller er tilsluttet en desktop-dock.

- **LED-indikator:**
 - **Oplader:** Indstil enheden til at tænde meddelelseslyset, mens batteriet oplades.
 - **Lavt batteriniveau:** Indstil enheden til at tænde meddelelseslyset, når batteriniveauet er lavt.
 - **Meddelelser:** Indstil enheden til at tænde meddelelseslyset, når du har ubesvarede opkald, beskeder eller meddelelser.
 - **Stemmenotat:** Indstil enheden til at tænde meddelelseslyset, når du optager stemmenotater.
- **Varighed for lys i berøringstast:** Angiv varigheden for baggrundsbelysning af Knappen for seneste apps og Tilbageknappen.
- **Forøg berøringsfølsomhed:** Indstil enheden til at tillade brug af den berøringsfølsomme skærm med handsker.



Afhængigt af, hvilket materiale du har på, når du berører enheden, bliver visse kommandoer muligvis ikke registreret.

Baggrund

Skift indstillingerne for baggrunden.

Tryk på **Baggrund** på skærmen for Indstillinger.

- **Startskærm:** Vælg et baggrundsbillede for Startskærmen.
- **Låseskærm:** Vælg et baggrundsbillede for den låste skærm.
- **Start- og låseskærme:** Vælg et baggrundsbillede for Startskærmen og den låste skærm.

Låseskærm

Skift indstillinger for den låste skærm.

Tryk på **Låseskærm** på skærmen for Indstillinger.

- **Skærmlås:** Aktiverer skærmlåsfunktionen. De følgende funktioner afhænger muligvis af den valgte skærmlåsfunktion.
- **Dobbelt ur:** Indstil enheden til at vise dobbelt ur.

- **Urstørrelse:** Skift størrelsen på uret.
- **Vis dato:** Indstil enheden til at vise datoen sammen med uret.
- **Kameragenvej:** Indstil enheden til at vise kameragenvejen på den låste skærm.



Om denne funktion er tilgængelig, afhænger af dit geografiske område eller din tjenesteudbyder.

- **Ejeroplysninger:** Indtast dine oplysninger, som vises sammen med uret.
- **Oplåsningseffekt:** Vælg en effekt, der skal vises, ved oplåsning af skærmen.
- **Yderligere oplysninger:** Indstil enheden til at vise yderligere oplysninger på den låste skærm.
- **Hjælpetekst:** Indstil enheden til at vise hjælpetekst på den låste skærm.

Informationspanel

Tilpas elementerne, der ses i informationspanelet.

Tryk på **Informationspanel** på skærmen for Indstillinger.

- **Justering af lysstyrke:** Indstil enheden til at vise bjælken til justering af lysstyrken i informationspanelet.
- **Anbefalede applikationer:** Indstil enheden til at vise en liste over anbefalede apps i informationspanelet baseret på dine handlinger, f.eks. ved tilslutning af et headset til enheden.
- **Indst. hurtigindst.kn.:** Flyt rundt på hurtigindstillingsknapperne på informationspanelet.

Værktøjskasse

Indstil enheden til at bruge værktøjskassen.

Tryk på **Værktøjskasse** på skærmen for Indstillinger, og tryk derefter på kontakten

Værktøjskasse for at aktivere den.

- **APPLIKATIONER:** Se listen over apps, der vises i værktøjskassen.
- **Redigér:** Vælg de apps, der skal vises i værktøjskassen.

PERSONALISERING

Nem tilstand

Indstil enheden til nem tilstand.

Tryk på **Nem tilstand** på skærmen for Indstillinger.

- **Standardtilstand:** Indstil enheden til standardtilstand.
- **Nem tilstand:** Indstil enheden til nem tilstand.
- **NEMME APPLIKATIONER:** Vælg apps for at anvende enklere layout.

Tilgængeligh.

Brug denne funktion til at forbedre enhedens tilgængelighed. Der henvises til [Om tilgængelighed](#) for yderligere oplysninger.

Tryk på **Tilgængeligh.** på skærmen for Indstillinger.

Blokeringstilstand

Vælg hvilke meddelelser, der skal blokeres, eller indstil til at tillade meddelelser fra opkald fra bestemte kontakter i blokeringstilstand.

Tryk på **Blokeringstilstand** på skærmen for Indstillinger, og tryk derefter på kontakten **Blokeringstilstand** for at aktivere den.

Privat tilstand

Indstil enheden til at forhindre andre i at få adgang til personligt indhold ved at aktivere Privat tilstand.

Tryk på **Privat tilstand** på skærmen for Indstillinger, og tryk derefter på kontakten **Privat tilstand** for at aktivere den.

- **Oplåsningsmetode:** Angiv eller skift oplåsningsmetode for at aktivere Privat tilstand.

Fingerscanner

Registrer dit fingeraftryk på enheden for at sikre enheden eller logge på din Samsung account.

Tryk på **Fingerscanner** på skærmen for Indstillinger.

- **Fingeraftryksmanager:** Registrer eller slet oplysninger om fingeraftryk.
- **Skift alternativ adgangskode:** Skift den alternative adgangskode, du vil bruge, hvis enheden ikke genkender fingeraftrykket.
- **Skærmlås:** Angiv en låsemetode og en alternativ adgangskode.
- **Verificer Samsung account:** Indstil enheden til at verificere din Samsung account med fingeraftryk.
- **Betal med PayPal:** Indstil enheden til at kontrollere din PayPal-konto og autorisere indkøb ved hjælp af dine fingeraftryk.



Om denne funktion er tilgængelig, afhænger af dit geografiske område eller din tjenesteudbyder.

BEVÆGELSE

Bevægelser og gestik

Aktiver funktionen bevægelsesgenkendelse, og skift indstillinger for bevægelsesgenkendelse på enheden.

Tryk på **Bevægelser og gestik** på skærmen for Indstillinger.

- **Direkte opkald:** Indstil enheden til at foretage et stemmeopkald, når du tager enheden op og holder den tæt til øret, mens du får vist opkalds-, besked- eller kontaktdetaljer.
- **Smart-varsel:** Indstil enheden til at give dig besked, hvis du har mistet et opkald eller har modtaget nye beskeder, når du tager enheden op.
- **Lydløs/pause:** Indstil enheden til at gøre indgående opkald eller alarmer lydløse eller sætte afspilning af medier på pause ved hjælp af håndfladebevægelser eller ved at se væk fra skærmen.
 - **Dække skærmen med hånden:** Indstil enheden til at gøre indgående opkald eller alarmer lydløse eller sætte afspilning af medier på pause når du berører skærmen med håndfladen.
 - **Vender enhed om:** Indstil enheden til at gøre indgående opkald eller alarmer lydløse eller sætte afspilning af medier på pause, når du placerer enheden med forsiden nedad.

- **Stryg med hånden for skærbillede:** Indstil enheden til at kopiere skærbilledet, når du fører håndfladen til venstre eller højre hen over skærmen.

Luft-visning

Hold fingeren over et element eller skærmen for at få vist indholdet eller for at se oplysninger i et pop op-vindue.

Tryk på **Luft-visning** på skærmen for Indstillinger, og tryk derefter på kontakten **Luft-visning** for at aktivere den.

BRUGER OG SIKKERHEDSKOPI

Konti

Tilføj e-mail- eller SNS-konti.

Tryk på **Konti** på skærmen for Indstillinger.

Sky-tjeneste

Skift indstillinger for at synkronisere data eller filer med din Samsung account eller Dropbox sky-lageret.

Tryk på **Sky-tjeneste** på skærmen for Indstillinger.

Backup og nulstil

Skift indstillingerne for administration af indstillinger og data.

Tryk på **Backup og nulstil** på skærmen for Indstillinger.

- **Sikkerhedskopi af data:** Indstil enheden til at sikkerhedskopiere indstillinger og appdata til Google-serveren.
- **Sikkerhedskopi af konto:** Opsæt eller rediger din sikkerhedskopi af din Google-konto.
- **Gendan automatisk:** Indstil enheden til at gendanne indstillinger og appdata, når apps geninstalleres på enheden.
- **Nulstil til fabriksstandard:** Nulstil indstillingerne til fabriksindstillingerne, og slet alle data.

SYSTEM

Sprog og input

Skift indstillingerne for tekstindtastning. Afhængigt af det valgte sprog er visse indstillinger muligvis ikke tilgængelige.

Tryk på **Sprog og input** på skærmen for Indstillinger.

Sprog

Vælg et skærmsprog for alle menuer og apps.

Standard

Vælg en standardtastaturtype for tekstindtastning.

Samsung-tastatur

Skift indstillinger for Samsung-tastaturet ved at trykke på .



De tilgængelige valg kan variere alt afhængigt af dit geografiske område eller din tjenesteudbyder.

- **Dansk:** Vælg et standardlayout for tastaturet.
- **Vælg inputsprog:** Vælg sprog for indtastning af tekst.
- **Ordbog:** Aktiver ordbogstilstand for at forudsige ord på baggrund af dit input og vise forslag til ord. Du kan også tilpasse indstillingerne for forudsigelse af ord.
- **Auto-udskiftning:** Indstil enheden til at rette stavfejl og ufuldstændige ord ved at trykke på mellemrumstasten eller skilletegn.
- **Automatiske store bogstaver:** Indstill enheden til automatisk at skrive det første bogstav med stort, når det optræder efter sidste tegnsætningstegn, som f.eks. punktum, spørgsmålstegn eller udråbstegn.
- **Automatisk mellemrum:** Indstil enheden til automatisk at indsætte et mellemrum mellem ord.
- **Automatisk tegnsætning:** Indstil enheden til at indsætte et punktum, når du dobbelttrykker på mellemrumstasten.

- **Tastaturstrygning:**
 - **Ingen:** Indstil enheden til at deaktivere tastaturstrygefunktionen.
 - **Kontinuerligt input:** Indstil enheden til at kunne angive tekst, når der stryges på tastaturet.
 - **Markørkontrol:** Aktiver tastaturets intelligente navigationsfunktion for at flytte markøren ved at rulle på tastaturet.
 - **Svirp-input:** Aktiver eller deaktiver tastaturet til at indtaste tal eller symboler, når du trykker og holder nede på en tast og derefter svirper fingeren opad.
- **Lyd:** Indstil enheden til at afgive en lyd, når du trykker på en tast.
- **Tegneksempel:** Indstil enheden til at vise et stort billede af hvert indtastet tegn.
- **Tryk og hold-forsinkelse:** Indstil genkendelsestiden for at trykke og holde på skærmen.
- **Nulstil indstillinger:** Nulstil indstillingerne for Samsung-tastaturet.

Google-stemmeindtastning

Skift indstillinger for stemmeinput ved at trykke på ⚙️.

- **Vælg inputsprog:** Vælg sprog for indtastning af tekst.
- **Bloker krænkende ord:** Indstil enheden til ikke at anerkende krænkende ord i stemmeinput.
- **Offline talegenkendelse:** Download og installer sprogdata til offline stemmeinput.

Stemmesøgning

- **Sprog:** Vælg et sprog til stemmegenkendelse.
- **Registrering af kommandoen "Ok Google":** Indstil enheden til at begynde stemmegenkendelse, når du siger opvækningskommandoen ved hjælp af søgeappen.



Om denne funktion er tilgængelig, afhænger af dit geografiske område eller din tjenesteudbyder.

- **Taleoutput:** Indstil enheden til at oplyse dig om den aktuelle handling ved hjælp af stemmetilbagemeldinger.
- **Bloker krænkende ord:** Skjul stødende ord fra stemmesøgningsresultater.
- **Offline talegenkendelse:** Download og installer sprogdata til offline stemmeinput.

- **Personlig genkendelse:** Indstil enheden til anvende oplysninger fra dit Google-betjeningspanel for at forbedre talegenkendelsens præcision.
- **Bluetooth-headset:** Indstil enheden til at tillade stemmeinput af søgeord ved hjælp af mikrofonen på et tilsluttet Bluetooth-headset.

Tekst-til-tale-muligheder

- **FORETRUKKEN TTS-ENHED:** Vælg et talesynteseprogram. Du kan ændre indstillinger for talesynteseprogrammer ved at trykke på ⚙️.
- **Talehastighed:** Vælg en hastighed for tekst-til-tale-funktionen.
- **Lyt til et eksempel:** Som eksempel kan du lytte til den talte tekst.
- **Status for standardsprog:** Se status for standardsproget for tekst-til-tale-funktionen.

Læs meddelelse højt

Indstil enheden til at oplæse meddelelser, når du har indgående opkald, beskeder eller begivenheder.

Markørhastighed

Juster markørhastigheden for den mus eller det pegefelt, der er tilsluttet enheden.

Dato og tid

Få adgang til og skift følgende indstillinger for at styre, hvordan enheden viser klokkeslæt og dato:

Tryk på **Dato og tid** på skærmen for Indstillinger.



Hvis batteriet aflades helt eller fjernes fra enheden, nulstilles dato og klokkeslæt.

- **Automatisk dato og klokkeslæt:** Opdater automatisk klokkeslættet og datoen, når du rejser på tværs af tidszoner.
- **Indstil dato:** Angiv den aktuelle dato manuelt.
- **Indstil tid:** Angiv det aktuelle klokkeslæt manuelt.
- **Automatisk tidszone:** Indstil enheden, så du modtager oplysninger om tidszone fra netværket, når du bevæger dig imellem forskellige tidszoner.
- **Vælg tidszone:** Angiv din egen tidszone.
- **Brug 24-timersformat:** Vis klokkeslættet i 24-timersformat.
- **Vælg datoformat:** Vælg et datoformat.

Sikkerhedsassistance

Aktiver nødsituationen, og angiv primære kontakter og beskeder. Der henvises til [Nødsituation](#) for yderligere oplysninger.

Tryk på **Sikkerhedsassistance** på skærmen for Indstillinger.

- **Nødsituation:** Indstil enheden til at aktivere nødsituation og reducere batteriforbruget ved at anvende grundlæggende funktioner som f.eks. opkald.
- **Geo News:** Indstil enheden til at modtage meddelelser om vejrforhold.



Om denne funktion er tilgængelig, afhænger af dit geografiske område eller din tjenesteudbyder.

- **Send hjælpebeskeder:** Indstil enheden til at sende hjælpebeskeder ved at trykke tre gange på Tænd/sluk-knappen.
 - **Send billeder:** Indstil enheden til at sende fotos, der er taget af det forreste og det bageste kamera med hjælpebeskeden.



Om denne funktion er tilgængelig, afhænger af dit geografiske område eller din tjenesteudbyder.

- **Send lydoptagelse:** Indstil enheden til at optage lyd og sende den til modtagerne sammen med beskeden.
- **Administrér primære kontakter:** Vælg eller rediger modtagerne af hjælpebeskeder.

Batteri

Få vist den mængde batteristrøm, der forbruges af enheden.

Tryk på **Batteri** på skærmen for Indstillinger.

- **Vis batteriprocent:** Indstil enheden til at vise, hvor meget strøm der er tilbage på batteriet.

Strømbesparelse

Aktiver strømsparetilstand og skift indstillingerne. Der henvises til [Strømbesparende funktion](#) for yderligere oplysninger.

Tryk på **Strømbesparelse** på skærmen for Indstillinger.

- **Strømsparetilstand:** Aktiver strømsparetilstand og skift indstillingerne.
 - **Begræns baggrundsdata:** Indstil enheden til at forhindre apps, der kører i baggrunden, i at bruge en mobil dataforbindelse.
 - **Begræns ydeevne:** Indstil enheden til at begrænse diverse funktioner, f.eks. slukning af baggrundslyset for Knappen for seneste apps og Tilbageknappen.
 - **Gråtonetilstand:** Indstil enheden til at vise alle farver på skærmen som gråtoner.
- **Ultrastrømbesparende tilstand:** Udvid standbytiden, og reducer batteriforbruget ved at vise et enklere layout og tillade begrænset adgang til en app.



Den anslåede maksimale standbytid viser den tid, der er tilbage, før batteriet løber tørt, når enheden ikke er i brug. Standbytid afhænger af dine enhedsindstillinger og driftsforholdene.

Lagring

Få vist hukommelsesoplysninger for enheden og hukommelseskortet, eller formater et hukommelseskort.

Tryk på **Lagring** på skærmen for Indstillinger.



Ved formatering af et hukommelseskort slettes alle data på kortet permanent.



Den interne hukommelses faktiske ledige kapacitet er mindre end den angivne kapacitet, da operativsystemet og standardapps optager en del af hukommelsen. Den tilgængelige kapacitet ændres muligvis, når du opgraderer enheden.

Sikkerhed

Skift indstillinger til sikring af enheden og SIM- eller USIM-kortet.

Tryk på **Sikkerhed** på skærmen for Indstillinger.

- **Kryptér enhed:** Angiv en adgangskode for at kryptere data, der er gemt på enheden. Du skal indtaste adgangskoden, hver gang du tænder enheden.



Oplad batteriet, inden du aktiverer denne indstilling, da det kan tage mere end en time at kryptere data.

- **Kryptér eksternt SD-kort:** Indstil enheden til at kryptere filer på et hukommelseskort.



Hvis du nulstiller enheden til fabriksindstillingerne, når denne indstilling er aktiveret, kan enheden ikke læse dine krypterede filer. Deaktiver denne indstilling, inden du nulstiller enheden.

- **Kontrollér på afstand:** Indstil enheden til at tillade fjernstyring af din enhed via internettet, hvis du skulle miste den, eller hvis den bliver stjålet. Du skal logge på din Samsung account for at kunne bruge denne funktion.
 - **KONTOREGISTRERING:** Tilføj eller få vist din Samsung account.
 - **Brug trådløse netværk:** Indstil enheden til at tillade indsamling af placeringsdata eller bestemme placeringen af din mistede eller stjålne enhed via Wi-Fi eller et mobilt netværk.
- **Tyverisporing:** Aktiver eller deaktiver funktionen Find min mobil, som hjælper med at lokalisere enheden, hvis den mistes eller bliver stjålet.
- **Gå til websted:** Åbn webstedet Find min mobil (findmymobile.samsung.com). Du kan spore og styre din mistede eller stjålne enhed på webstedet Find min mobil.
- **Konfigurer SIM-kortlås:**
 - **Lås SIM-kort:** Aktiver eller deaktiver funktionen for PIN-lås, så den anmoder om PIN-kode, før enheden kan bruges.
 - **Skift SIM PIN-kode:** Skift den PIN-kode, der bruges til at få adgang til SIM- eller USIM-data.

- **Gør adgangskoder synlige:** Indstil enheden til at vise adgangskoder, mens du indtaster dem.
- **Enhedsadministratorer:** Få vist enhedsadministratorer, der er installeret på enheden. Du kan tillade, at enhedsadministratorer kan anvende nye politikker for enheden.
- **Ukendte kilder:** Indstil enheden til at tillade installation af applikationer fra ukendte kilder.
- **Bekræft apps:** Indstil enheden til at give Google tilladelse til at kontrollere diverse apps for skadeligt indhold, før de installeres.
- **Opdat. af sik.politik:** Indstil enheden til at kontrollere og downloade sikkerheds-opdateringer.
- **Send sikkerhedsrapporter:** Indstil enheden til automatisk at sende opdaterede sikkerhedsrapporter til Samsung.
- **Lagringstype:** Angiv en lagringstype til legitimationsoplysningsfiler.
- **Pålidelige legitimationer:** Brug certifikater og legitimationsoplysninger for at opnå sikker brug af forskellige apps.
- **Installér fra enhedslager:** Installer krypterede certifikater, der er gemt på USB-lageret.
- **Slet legitimationsoplysninger:** Fjern indholdet af legitimationsoplysninger fra enheden, og nulstil adgangskoden.

Hjælp

Se hjælpeoplysningerne for at lære, hvordan du bruger enheden og apps eller konfigurerer vigtige indstillinger.

Tryk på **Hjælp** på skærmen for Indstillinger.

Om enheden

Få adgang til enhedsoplysninger, rediger enhedsnavn eller opdater enhedens software.

Tryk på **Om enheden** på skærmen for Indstillinger.

APPLIKATIONER

Applikationsmanager

Få vist og administrer apps på enheden.

Tryk på **Applikationsmanager** på skærmen for Indstillinger.

Standardapplikationer

Vælg en standardindstilling til brug af apps.

Tryk på **Standardapplikationer** på skærmen for Indstillinger.

Opkald

Tilpas indstillingerne for opkaldsfunktioner.

Tryk på **Opkald** på skærmen for Indstillinger.

- **Opkaldsafvisning:** Afvis opkald fra angivne telefonnumre automatisk. Føj telefonnumre til listen med afviste.
- **Besvare og afslutte opkald:**
 - **Tryk på starttasten:** Indstil enheden til at besvare et opkald, når du trykker på Startknappen.
 - **Stemmecontrol:** Indstil enheden til at besvare eller afvise et opkald ved hjælp af stemmekommandoer.
 - **Trykke på tænd/sluk-tast:** Indstil enheden til at afslutte et opkald, når du trykker på Tænd/sluk-knappen.

- **Opkaldsrelaterede pop op-medd.**
 - **Pop op-meddelelse om opkald:** Indstil enheden til at vise et pop op-vindue, når du modtager et indgående opkald under brug af apps.
 - **Opkaldsstatus-pop op'er:** Indstil enheden til at vise et pop op-vindue med status for et opkald under brug af apps.
- **Vis opkaldsoplysninger:** Indstil enheden til at vise den opkaldende persons seneste sociale netværksaktivitet, når der modtages et opkald.
- **Ringesignaler:**
 - **Vibrér når besvaret:** Indstil enheden til at vibrere, når den anden part besvarer et opkald.
 - **Vibration ved opk.afslut:** Indstil enheden til at vibrere, når den anden part afslutter et opkald.
 - **Forbindelsestone:** Aktiver eller deaktiver klartonen.
 - **Minutsignal:** Aktiver eller deaktiver minutsignaltonen.
 - **Tone ved afslutning af opkald:** Aktiver eller deaktiver tonen ved afbrydelse af opkald.
 - **Meddelelse under samtaler:** Indstil enheden til at afgive varsler om begivenheder under et opkald.
- **Opkaldstilbehør:**
 - **Automatisk svar:** Indstil enheden til at besvare et opkald automatisk, når der er tilsluttet et headset.
 - **Automatisk svartimer:** Indstil det tidsrum, enheden venter, før den besvarer et opkald.
 - **Bet. for udgående opkald:** Indstil enheden til at tillade udgående opkald med et Bluetooth-headset, når enheden er låst.
 - **Udgående opkaldstype:** Vælg den type udgående opkald, du vil foretage, når du bruger et Bluetooth-headset.

- **Yderligere indstillinger:**
 - **Vis mit nummer:** Vis dit opkalder-id til andre for udgående opkald.
 - **Viderestilling:** Viderestil indgående opkald til et andet nummer.
 - **Automatisk områdekode:** Indstil enheden til automatisk at indsætte et forvalg (område- eller landekode) foran et telefonnummer.
 - **Opkaldsspærring:** Bloker indgående eller udgående opkald.
 - **Banke på:** Tillad meddelelser om indgående opkald under et opkald.
 - **Automatisk genopkald:** Aktiver automatisk genopkald for opkald, der ikke fik forbindelse, eller som blev afbrudt.
 - **FDN:** Aktiver eller deaktiver FDN-tilstand for at begrænse opkaldsnumre til numrene på FDN-listen. Angiv den PIN2-kode, der fulgte med dit SIM- eller USIM-kort.
- **Ringetoner og tastaturtoner:**
 - **Ringetoner:** Tilføj eller vælg en ringetone til indgående opkald.
 - **Vibrationer:** Tilføj eller vælg et vibrationsmønster.
 - **Vibrér ved opkald:** Indstil enheden til at vibrere og afspille en ringetone for indgående opkald.
 - **Tastetoner:** Indstil enheden til at afspille lyd, når du trykker på knapperne på tastaturet.
- **Tilpas opkaldslyd:** Vælg eller tilpas den lydkvalitet, der skal anvendes ved opkald via et tilsluttet headset.
- **Skjul min video:** Vælg et billede, der skal vises til den anden part.
- **Telefonsvarertjeneste:** Vælg din tjenesteudbyder af voicemail.
- **Indstil. for tlf.svarer:** Angiv nummeret til telefonsvarertjenesten. Du kan få dette nummer hos tjenesteudbyderen.
- **Lyd:** Vælg en ringetone for nye talebeskeder.
- **Vibration:** Indstil enheden til at vibrere, når der modtages talebeskeder.
- **Konti:** Indstil enheden til at acceptere IP-opkald, og indstil dine konti for IP-opkaldstjenester.
- **Brug internetopkald:** Angiv, om der skal bruges IP-opkaldstjenester for alle opkald eller udelukkende for IP-opkald.

Kontakter

Skift indstillinger for brug af kontakter.

Tryk på **Kontakter** på skærmen for Indstillinger.

- **Importér/Eksportér:** Importér eller eksportér kontakter.
- **Kontakter, der skal vises:** Vælg de kontakter, du vil have vist.
- **Stryg f. opk./sende besk.:** Indstil enheden til at foretage et opkald eller sende en besked, når du trækker en kontakt til venstre eller højre på listen over kontakter.
- **Kun kontakter med telefoner:** Indstil enheden til at vise kontakter, der kun har et telefonnummer.
- **Sortér efter:** Vælg en indstilling til sortering af kontakter.
- **Vis kontakter efter:** Vælg en indstilling til visning af kontaktnavne.
- **Send kontaktinformation:** Vælg en metode til at dele kontakter.
- **Konti:** Tilføj eller rediger de konti, der skal synkroniseres kontakter med.

E-mail

Skift indstillinger for administration og afsendelse af e-mails.

Tryk på **E-mail** på skærmen for Indstillinger.

- **Administrere konti:** Administrer eksisterende e-mailkonti eller tilføj nye konti.
- **Vis:** Skift indstillingerne for visning af e-mails.
- **Standardvisning:** Indstil enheden til at åbne en specifik skærm, når du sletter e-mails.
- **Indstillinger for prioritetsafsender:** Skift indstillinger for prioritetsafsendere.
- **Spam-adresser:** Tilføj e-mailadresser, der skal blokeres.
- **Forsink afsendelse af e-mail:** Indstil den tid, enheden venter, før den sender e-mails, efter du har trykket på sendeknappen.

Galleri

Skift indstillinger for brug af **Galleri**.

Tryk på **Galleri** på skærmen for Indstillinger.

- **Synkronisér kun via Wi-Fi:** Indstil enheden til kun at synkronisere indhold, når Wi-Fi-forbindelsen er aktiveret.
- **Tagge ven:** Indstil enheden til at vise kontekstuelle tags.
- **Ansigtstag:** Registrer ansigterne på billedet som ansigtskoder.

Internet

Skift indstillinger for brug af internettet.

Tryk på **Internet** på skærmen for Indstillinger.

- **Konto:** Log på en Samsung account.
- **Angiv hjemmeside:** Angiv en standardstartside.
- **Automatisk udfyldelse af formularer:** Indstil enheden til automatisk at indtaste brugeroplysninger, såsom navne eller telefonnumre, når du udfylder formularer på websider.
- **Fortrolighed:** Administrer personlige oplysninger, når du besøger websider.
- **Skærm og tekst:** Skift indstillingerne, juster skriftstørrelsen m.m. under visning af websider.
- **Indstillinger for indhold:** Skift indstillingerne for administration af cookies fra websider, du besøger, eller indstil, hvorvidt der skal vises pop op-vinduer eller ej m.m.
- **Administration af båndbredde:** Skift indstillingerne for båndbredde.

Beskeder

Skift indstillinger for brug af beskeder.

Tryk på **Beskeder** på skærmen for Indstillinger.

- **Standard chatapplikation:** Vælg standardappen, som du vil bruge til sms.
- **Skærm:** Skift indstillinger for meddelelsesvinduet, såsom skriftstørrelse, baggrundsfarve m.m.
- **Hurtige svar:** Tilføj eller rediger beskeds-kabelonen.
- **Sms-beskeder:** Skift indstillinger for sms'er.
- **Mms-beskeder:** Skift indstillinger for mms'er.
- **Slet gamle beskeder:** Indstil enheden til at slette gamle beskeder.
- **Prioritetsafsendere:** Indstil enheden til at vise en prioriteret liste over afsendere.
- **Push-beskeder:** Indstil et interval for pop op-beskeder, der informerer om nye beskeder.
- **Cell Broadcast:** Indstil enheden til at modtage beskeder fra mobiltjenester.
- **Meddelelser:** Indstil enheden til at informere dig om nye beskeder.
- **Signatur:** Indstil enheden til at vise din signatur på meddelelsen.
- **Spamfilter:** Indstil enheden til at blokere meddelelser fra specifikke numre eller beskeder, der indeholder bestemte ord.
- **Forsinket afsendelse:** Indstil den tid, enheden venter, før den sender beskeder, efter du har trykket på sendeknappen.
- **Sikker tilstand:**
 - **Tillad adg. t. alle links:** Indstil enheden til at tillade åbning af linket i en besked, når du trykker på linket.
 - **Alarmer om pot. trussel:** Indstil enheden til at advare dig, når du installerer apps, der understøtter meddelelsesfunktionen, med henblik på at forhindre phishing.

S Planner

Skift indstillinger for brug af **S Planner**.

Tryk på **S Planner** på skærmen for Indstillinger.

- **Første dag i ugen:** Vælg den første dag i ugen.
- **Vis ugenumre:** Indstil enheden til at vise ugenumrene for et år.
- **Skjul afviste begivenheder:** Indstil enheden til at skjule begivenheder, der har fundet sted.
- **Skjul udførte opgaver:** Indstil enheden til at skjule fuldførte opgaver.
- **Vejr:** Indstil enheden til at vise vejrsigten.
- **Lås tidszone:** Indstil enheden til at lade indstillingen af tidszonen være uændret, når du rejser igennem tidszoner.
- **Vælg tidszone:** Vælg tidszone.
- **Se i dag i henhold til:** Angiv den kalender, du vil bruge til din hjemmetidszone eller en valgt tidszone.
- **Vælg underretningstype:** Vælg meddelelsesindstillingerne for begivenheder.
- **Varslingslyd:** Vælg en ringetone for begivenheder eller opgaver.
- **Vibration:** Indstil enheden til at vibrere for at informere dig om begivenheder eller opgaver.
- **Hurtige svar:** Opret skabeloner til afsendelser af meddelelser til begivenhedsdeltagere.

S Voice

Skift indstillinger for stemmegenkendelse.

Tryk på **S Voice** på skærmen for Indstillinger.

- **Language:** Vælg et sprog til stemmegenkendelse.
- **Hide offensive words:** Skjul stødende ord fra stemmesøgningsresultater.
- **About:** Se oplysninger om version.
- **Open via the home key:** Indstil enheden til at åbne **S Voice**, når du trykker to gange på Starttasten.
- **Voice wake-up:** Indstil enheden til at starte stemmegenkendelse ved at sige en vækkekommando, mens du bruger **S Voice**.
- **Auto start speakerphone:** Indstil enheden til at tænde højttalertelefonen automatisk, når der foretages opkald ved hjælp af **S Voice**.

- **Show body of message:** Indstil enheden til at vise teksten i en ny besked.
- **Check missed events:** Indstil enheden til at starte **S Voice** og advare dig om mistede meddelelser, når der er tilsluttet et headset, og du trykker på headsetknappen.
- **Personal briefing:** Indstil enheden til at vise begivenheder, der er lagret i **S Planner**, mens du anvender **S Voice**.
- **Erase S Voice data:** Slet de data, der bruges af **S Voice**, fra **S Voice**-serveren.
- **Home address:** Angiv din hjemadresse for at bruge placeringssoplysninger ved hjælp af funktionen til stemmekommando.
- **Log in to Facebook:** Angiv dine Facebook-kontooplysninger for at bruge Facebook med **S Voice**.
- **Sign in to Twitter:** Angiv dine Twitter-kontooplysninger for at bruge Twitter med **S Voice**.

Tilgængeligh.

Om tilgængelighed

Tilgængelighedsmenuer er specielle funktioner for personer med visse fysiske handicap, såsom dårligt syn eller nedsat hørelse. Du kan bruge følgende funktioner:

- TalkBack
- Tilpasse skriftstørrelsen
- Forstørre skærmen
- Meddelelspåmindelser
- Vise skærmfarver negativt
- Farvejustering
- Deaktivere alle lyde
- Flash-besked
- Justere lydbalancen
- Monolydtilstand
- Tilpasse indstillinger for billedtekst
- Hjælpemenuer
- Indstillinger for forsinkelse af tryk og hold
- Tilstand for interaktionsstyring
- Ændre metoden til at besvare eller afslutte opkald.
- Enkelt tryk-tilstand
- Administrere indstillinger for tilgængelighed

Hvis du vil benytte tilgængelighedsmenuer, skal du trykke på **Indstillinger** → **Tilgængeligh.** på Applikationsskærmen.

Bruge Startknap til at åbne tilgængelighedsmenuer

Du kan få adgang til følgende tilgængelighedsmenuer ved at trykke tre gange på Startknappen.

- Tilgængelighed
- TalkBack
- Negative farver
- Interaktionskontrol

Tryk på **Indstillinger** → **Tilgængeligh.** → **Direkte adgang** på Applikationsskærmen, og tryk derefter på kontakten **Direkte adgang** for at aktivere den. Vælg derefter en tilgængelighedsmenu, der skal vises, når du trykker tre gange hurtigt på Startknappen.

Hvis du vælger mere end en menu, viser enheden et pop op-vindue, hvor du bliver spurgt, hvilken menu der skal bruges, hver gang du trykker hurtigt tre gange på Startknappen. Hvis du vil aktivere **Interaktionskontrol** på tilgængelighedsmenuerne, skal du aktivere funktionen.

Tryk på **Indstillinger** → **Tilgængeligh.** → **Færdighed og interaktion** → **Interaktionskontrol** på Applikationsskærmen, og tryk derefter kontakten **Interaktionskontrol** for at aktivere den.

Stemmetilbage melding (TalkBack)

Aktivere eller deaktivere TalkBack

Når du aktiverer TalkBack, læser enheden teksten på skærmen eller udvalgte funktioner højt. Denne funktion er nyttig, hvis du har problemer med at se skærmen.

- 1 Tryk på **Indstillinger** → **Tilgængeligh.** → **Syn** → **TalkBack** på Applikationsskærmen.
- 2 Tryk på kontakten **TalkBack** for at aktivere den.
Tryk på kontakten **TalkBack**, og tryk hurtigt to gange et vilkårligt sted på skærmen for at deaktivere TalkBack.
- 3 Tryk på **OK**.
Tryk på **OK**, og tryk to gange hurtigt et vilkårligt sted på skærmen for at deaktivere TalkBack.

Når du aktiverer TalkBack, giver enheden stemmetilbage melding og oplæser de funktioner, du vælger. Ligeledes giver enheden stemmetilbage melding, når der slukkes for skærmen, når du har nye meddelelser m.m.

Når du aktiverer **Udforsk ved berøring** under brug af TalkBack, læser enheden udvalgte elementer højt. Enheden læser først elementer på skærmen højt, når du trykker på dem. Enheden udfører derefter funktionen eller åbner appen, hvis du trykker hurtigt to gange et vilkårligt sted på skærmen. Hvis **Udforsk ved berøring** er deaktiveret, kan enheden ikke udføre forskellige funktioner, der kræver fingerbevægelser.

Hvis du vil aktivere **Udforsk ved berøring**, skal du trykke på **Indstillinger** → **Tilgængeligh.** → **Syn** → **TalkBack** → **Indstillinger** på Applikationsskærmen og derefter markere **Udforsk ved berøring**.



Nogle funktioner er ikke tilgængelige, når du anvender TalkBack.

Kontrollere skærmen med fingerbevægelser

Du kan bruge diverse fingerbevægelser til at styre skærmen, når du benytter TalkBack. Hvis **Udforsk ved berøring** er deaktiveret, kan enheden ikke udføre nogle af de funktioner, der kræver fingerbevægelser.

Hvis du vil aktivere **Udforsk ved berøring**, skal du trykke på **Indstillinger** → **Tilgængeligh.** → **Syn** → **TalkBack** → **Indstillinger** på Applikationsskærmen og derefter markere **Udforsk ved berøring**.

- Udforskning af skærmen: Placer en finger på skærmen, og flyt den for at udforske skærmen. Vælg et element, og hold det nede, hvorefter enheden læser navnet på elementet højt. Når du slipper med fingeren, er elementet under din finger valgt.
- Valg af elementer: Tryk på et element for at vælge det. Du kan også vælge et element, mens du undersøger skærmen, og derefter slippe med din finger.
- Åbne det valgte element: Mens valgte elementer læses højt, skal du slippe med fingeren, når du hører navnet på det ønskede element. Tryk derefter hurtigt to gange på skærmen.
- Valg det forrige element: Rul hurtigt opad eller til venstre på skærmen med én finger.

- Valg af det næste element: Rul hurtigt nedad eller til højre på skærmen med én finger.
- Bladring i listerne: Rul skærmen opad eller nedad med to fingre.
- Retur til forrige side: Rul skærmen til højre med to fingre.
- Gå til næste side: Rul skærmen til venstre med to fingre.
- Oplåsning af skærmen: Rul skærmen i en hvilken som helst retning inden for området for den låste skærm med to fingre.
- Åbne informationspanelet: Træk toppen af skærmen nedad med to fingre.
- Åbne panelet for hurtigindstillinger: Træk toppen af skærmen nedad med tre fingre.

Du kan konfigurere indstillinger for fingerbevægelser for TalkBack i **Administration af bevægelser**. Der henvises til [Konfigurere indstillinger for fingerbevægelser](#) for yderligere oplysninger.

Konfigurere indstillinger for fingerbevægelser

Når du bruger TalkBack, kan du udføre handlinger ved brug af fingerbevægelser. Du kan udføre handlinger såsom returnering til den forrige skærm, åbning af Startskærmen m.v. Konfigurer fingerbevægelser, før du bruger dem.

Konfigurere indstillinger for lodrette bevægelser

Du kan anvende lodrette bevægelser i to dele ved at trække din finger opad eller nedad fra bunden af skærmen, eller omvendt.

Tryk på **Indstillinger** → **Tilgængeligh.** → **Syn** → **TalkBack** → **Indstillinger** → **Administration af bevægelser** → **Todelte lodrette bevægelser** på Applikationsskærmen. Vælg derefter en af følgende funktioner:

- **Gå til første og sidste emne på skærmen:** Når du trækker din finger opad og derefter nedad på skærmen, vælges det første element øverst på skærmen. Når du trækker din finger nedad og derefter opad på skærmen vælges det sidste element nederst på skærmen.
- **Gennemse læsegranulariteter:** Hvis du trækker din finger opad og derefter nedad på skærmen, ændres læseenheden. Læseenheden ændres til side, sætning, linje, ord, tegn og derefter standard. Hvis du trækker din finger nedad og derefter opad på skærmen, vendes rækkefølgen på læseenhederne.

Konfigurere indstillinger for genvejsbevægelser

Brug denne funktion til at konfigurere otte genvejsbevægelser. Du kan konfigurere bevægelser såsom trækning af fingeren opad og derefter til højre uden at slippe den m.v. Du kan ændre genveje for bevægelser eller tildele funktioner til tomme genveje.

Tryk på **Indstillinger** → **Tilgængeligh.** → **Syn** → **TalkBack** → **Indstillinger** → **Administration af bevægelser** på Applikationsskærmen. Vælg en bevægelse, og tildel den derefter en funktion.

Følgende funktioner er tilgængelige:

- **Knappen Tilbage:** Vend tilbage til den forrige skærm.
- **Knappen Startskærm:** Åbn Startskærmen.
- **Knappen Seneste apps:** Åbn listen over de seneste apps.
- **Åbn underretninger:** Åbn informationspanelet.
- **Åbn menu for global kontekst:** Åbn den globale kontekstmenu. Tryk og hold nede på skærmen for at åbne den runde, globale kontekstuelle menu. Du kan bruge funktioner som f.eks. **Hurtig navigation**, **Læs fra toppen**, **Stav sidste indtaling** og **Læs fra det næste emne**. Udforsk derefter menuer ved at tegne en cirkel med din finger uden at slippe den. Når du finder den menu, du ønsker, skal du slippe fingeren fra menuen for at vælge den.

Tryk på **Sæt feedback på pause** øverst til venstre på skærmen for at standse stemmetilbage melding midlertidigt.

Tryk på **Indstillinger for TalkBack** øverst til højre på skærmen for at få adgang til TalkBack-indstillingerne. Der henvises til [Konfigurere indstillinger for TalkBack](#) for yderligere oplysninger.

- **Åbn lokal kontekstmenu:** Åbn den lokale kontekstmenu. Du kan vælge en enhed til læsning af tekst på skærmen. Hvis du anvender denne funktion, mens du indtaster tekst, er kontekstuelle menuer, såsom markørstyringsmenuen, tilgængelige. Tryk og hold nede på skærmen for at åbne den cirkulære, kontekstuelle menu. Udforsk derefter menuer ved at tegne en cirkel med din finger uden at slippe skærmen. Når du finder den menu, du ønsker, skal du slippe fingeren fra menuen for at vælge den.
- **Læs fra toppen:** Oplæs elementer fra det første element til det sidste element i rækkefølge.
- **Læs fra det næste emne:** Oplæser elementer ved at starte fra elementet ved siden af det valgte element i rækkefølge.

Ændre læseenheder

Når du benytter TalkBack, kan du lytte til teksten på skærmen. Du kan trække fingeren opad, nedad, mod venstre og mod højre for at vælge den ønskede tekst. Som standard læses enhedens tekst højt i det valgte område. Du kan også indstille enheden til at læse tekst i større dele, f.eks. som linjer eller sætninger.

Skifte læseenheder ved hjælp af den lokale kontekstuelle menu

- 1 Vælg den tekst, der skal læses.
- 2 Træk din finger opad og derefter til højre uden at slippe for at åbne den lokale kontekstmenu.
- 3 Tryk og hold nede på skærmen, og tegn en cirkel med din finger for at udforske menuerne. Slip derefter fingeren, når du hører **Skift granularitet**.
- 4 Tryk og hold nede på skærmen igen, og tegn en cirkel med din finger for at udforske menuerne. Slip derefter fingeren, når du hører den ønskede læseenhed.

For ændring af genvejsbevægelsen for at åbne den lokale kontekstuelle menu henvises der til [Konfigurere indstillinger for genvejsbevægelser](#).

Skifte læseenheder ved hjælp af lodrette bevægelser i to dele

Hvis du trækker din finger opad og derefter nedad på skærmen, ændres læseenheden. Læseenheden ændres til side, sætning, linje, ord, tegn og derefter standard. Hvis du trækker din finger nedad og derefter opad på skærmen, vendes rækkefølgen på læseenhederne.

Tryk på **Indstillinger** → **Tilgængeligh.** → **Syn** → **TalkBack** → **Indstillinger** → **Administration af bevægelser** → **Todelte lodrette bevægelser** → **Gennemse læsegranulariteter** på Applikationsskærmen.

Du kan lytte til teksten ud for den aktuelt valgte tekst ved brug af den aktuelle læseenhed. Du kan lytte til det næste afsnit af teksten ved at trække fingeren nedad eller til højre på skærmen. Du kan også lytte til teksten før den aktuelt valgte tekst ved brug af den aktuelle læseenhed. Du kan lytte til det forrige afsnit af teksten ved at trække fingeren opad eller til venstre del af skærmen.

Sætte TalkBack på pause

Åbn den globale kontekstuelle menu ved at trække din finger nedad og derefter til højre på skærmen uden at slippe. Når du vælger **Sæt feedback på pause** øverst til venstre på skærmen, standses stemmetilbage melding midlertidigt.

Når stemmetilbage melding er standset midlertidigt, kan du genoptage den ved at tænde for skærmen eller øvrige metoder. Hvis du vil ændre metoden for genoptagelse af TalkBack, skal du trykke på **Indstillinger** → **Tilgængeligh.** → **Syn** → **TalkBack** → **Indstillinger** → **Fortsæt fra suspension** på Applikationsskærmen. Vælg derefter en mulighed.

For ændring af genvejsbevægelsen for at åbne den globale kontekstuelle menu henvises der til [Konfigurere indstillinger for genvejsbevægelser](#)

Bruge hurtignavigationsfunktionen

Med hurtignavigationsfunktionen kan du få adgang til menuer ved at tegne en cirkel på skærmen uden at skulle rulle op eller ned for at vælge et element.

Åbn den globale kontekstuelle menu ved at trække din finger nedad og derefter til højre på skærmen uden at slippe. Tryk og hold nede på skærmen, og tegn en cirkel om menuen med din finger for at udforske menuerne. Slip derefter med fingeren, når du hører **Hurtig navigation**. Tryk på skærmen igen, og tegn en cirkel om menuen med din finger for at udforske menuerne. Slip derefter med fingeren, når du hører den ønskede menu.

Tilføje og administrere billedetiketter

Du kan føje etiketter til billederne på skærmen. Enheden læser etiketterne højt, når billederne er valgt. Føj etiketter til billeder uden etiketter ved hjælp af den lokale kontekstmenu.

Åbn den lokale kontekstuelle menu ved at trække din finger opad, og derefter til højre på skærmen uden at slippe den. Tryk og hold nede på skærmen, og tegn en cirkel om menuen med din finger for at udforske menuerne. Når du kan høre menuen til tilføjelse af etiketter, skal du slippe med fingeren for at tilføje etiketter.

Hvis du vil se etiketterne, skal du trykke på **Indstillinger** → **Tilgængeligh.** → **Syn** → **TalkBack** → **Indstillinger** → **Administrer tilpassede etiketter** på Applikationsskærmen.

Konfigurere indstillinger for TalkBack

Konfigurer indstillinger for TalkBack for nemheds skyld.

Tryk på **Indstillinger** → **Tilgængeligh.** → **Syn** → **TalkBack** → **Indstillinger** på Applikations-skærmen. Du kan også åbne den globale kontekstmenu ved at trække din finger nedad og derefter til højre på skærmen uden at slippe den. Træk derefter din finger til øverste højre hjørne af skærmen, og slip, når du hører **Indstillinger for TalkBack**.

- **Talelydstyrke:** Juster lydstyrken for stemmetilbage melding.
Lydstyrken for stemmetilbage melding afhænger muligvis af medielydstyrken. For at justere medielydstyrken trykkes Lydstyrkeknappen op eller ned, mens du lytter til stemmetilbage melding. Alternativt kan du trykke på **Indstillinger** → **Lyd** → **Lydstyrke** på Applikationsskærmen og derefter trække bjælken til justering af lydstyrke for medieindholdet til venstre eller højre.
- **Brug ændringer i tonehøjde:** Indstil enheden til at læse tekst højt med en lav stemme, når den indtastes ved brug af et tastatur.
- **Tastaturekko:** Indstil enheden til at oplæse tekst eller symboler, der indtastes ved brug af et tastatur. Du kan også indtaste den tastaturtype, som denne funktion skal anvendes til.
- **Oplæs ved slukket skærm:** Indstil enheden til at give stemmetilbage melding, når skærmen er slukket.
- **Brug nærhedssensor:** Indstil enheden til at stoppe stemmetilbage melding midlertidigt, hvis du placerer din hånd over sensoren øverst på enheden. Tryk på skærmen for at genoptage stemmetilbage melding.
- **Ryst for at starte kontinuerlig læsning:** Indstil enheden til at starte oplæsning af tekst på skærmen, når du ryster enheden. Du kan vælge mellem forskellige indstillinger for vibrationshastighed.
- **Oplæs opkalds-id:** Indstil enheden til at oplæse den opkaldende persons navn, når du modtager et opkald.
- **Vibrationsfeedback:** Indstil enheden til at vibrere, når du udforsker skærmen.
- **Lydfedback:** Indstil enheden til at udsende en lyd, når du anvender skærmen, såsom når du ruller skærmen m.m.

- **Fokuser på talt lyd:** Indstil enheden til at skrue ned for medielydstyrken, når enheden oplæser et element.
- **Lydstyrke:** Juster lydstyrken for den lyd, der afspilles, når du berører skærmen for at styre den. Denne funktion er tilgængelig, hvis **Lydfeedback** er valgt.
- **Udforsk ved berøring:** Indstil enheden til at oplæse elementerne under din finger. Når du f.eks. trykker på **Apps** på Startskærmen med fingeren, læser enheden "**Applikationer**" højt. Hvis du vil vælge **Apps**, skal du slippe med fingeren og trykke hurtigt to gange et vilkårligt sted på skærmen. Du kan flytte den ønskede side ved at rulle skærmen til venstre eller højre med to fingre. Du finder yderligere oplysninger om skærmstyring ved hjælp af funktionen Udforsk med tryk under: [Kontrollere skærmen med fingerbevægelser](#).
- **Rul lister automatisk:** Indstil enheden til automatisk at rulle gennem resten af listen, der ikke ses på skærmen, og oplæse elementerne.
- **Valg med ét tryk:** Indstil enheden til at åbne det valgte element ved at trykke på det én gang.
- **Start selvstudiet "Udforsk ved berøring":** Se selvstudiet vedrørende brugen af funktionen Udforsk med tryk.
- **Administration af bevægelser:** Tildel funktioner, der skal udføres med fingerbevægelser. Der henvises til [Konfigurere indstillinger for fingerbevægelser](#) for yderligere oplysninger.
- **Administrer tilpassede etiketter:** Se de etiketter, du har tilføjet.
- **Fortsæt fra suspension:** Vælg en metode, der skal bruges til at genoptage stemmetilbage melding.
- **Indstillinger for udviklere:** Indstil valgmuligheder for applikationsudvikling.

Bruge enheden med skærmen slukket

Indstil enheden til at slukke for skærmen hele tiden, således at indholdet på skærmen forbliver privat. Skærmen tænder ikke, når du trykker på udvendige knapper eller trykker på skærmen. Funktioner, der er aktuelt er aktiveret, bliver heller ikke deaktiveret.

Tryk på **Indstillinger** → **Tilgængeligh.** → **Syn** på Applikationsskærmen, og marker derefter **Mørk skærm**. Du kan aktivere eller deaktivere denne funktion ved at trykke to gange på Tænd/sluk-knappen.

Bruge funktionen til hurtig indtastning

Indstil enheden til at indtaste et tegn, når du slipper fingeren fra tegnet på tastaturet. Du kan bruge denne funktion til at indtaste tegn i stedet for at slippe med fingeren og dobbelttrykke på skærmen.

Tryk på **Indstillinger** → **Tilgængeligh.** → **Syn** på Applikationsskærmen, og marker derefter **Hurtigt tastinput**.

Oplæse adgangskoder

Indstil enheden til at oplæse adgangskoder, når du indtaster adgangskoden, mens TalkBack er aktiveret. Brug denne funktion til at sikre dig, at du har indtastet den rette adgangskode.

Tryk på **Indstillinger** → **Tilgængeligh.** → **Syn** på Applikationsskærmen, og marker derefter **Sig adgangskoder**.

Indstille tekst til tale-funktioner

Skift indstillingerne for tekst til tale-funktioner, der anvendes, når TalkBack er aktiveret, såsom sprog, hastighed m.m.

Tryk på **Indstillinger** → **Tilgængeligh.** → **Syn** → **Tekst-til-tale-muligheder** på Applikationsskærmen og anvend følgende funktioner:

- **Samsung tekst-til-tale-program / Google Tekst til tale-indstillinger:** Vælg en maskine til tekst til tale-funktionen.
- **Talehastighed:** Vælg en hastighed for tekst-til-tale-funktionen.
- **Lyt til et eksempel:** Som eksempel kan du lytte til den talte tekst. Hvis enheden ikke kan oplæse eksempler, skal du trykke på  → **Installér stemmedata** for at downloade og installere stemmedata til tekst til tale-funktionen.
- **Status for standardsprog:** Få vist status for det aktuelle sprog for tekst-til-tale-funktionen.

Indtaste tekst ved brug af tastaturet

For at få vist tastaturet skal du trykke på tekstindtastningsfeltet, og derefter trykke hurtigt to gange et vilkårligt sted på skærmen.

Når du trykker på tastaturet med fingeren, oplæser enheden tegntasterne under din finger. Når du hører det ønskede tegn, skal du slippe med fingeren for at vælge det. Tegnet indtastes, og enheden oplæser teksten.

Hvis **Hurtigt tastinput** ikke er aktiveret, skal du slippe det ønskede tegn med fingeren og derefter trykke to gange et vilkårligt sted på skærmen. Hvis du vil aktivere den hurtige indtastningsfunktion skal du trykke på **Indstillinger** → **Tilgængeligh.** → **Syn** på Applikationsskærmen og derefter markere **Hurtigt tastinput**.

Indtastning af yderligere tegn

Tryk og hold nede på en knap på tastaturet. Hvis der er ekstra tegn tilgængelige via knappen, vises et pop op-vindue over tastaturet, der viser tegnene. Hvis du vil vælge et tegn, skal du trække med fingeren på skærmen og derefter slippe skærmen, når du hører det ønskede tegn.

Skifte indtastningssprog

Hvis du vil tilføje indtastningssprog skal du trykke på **Indstillinger** → **Sprog og input** på Applikationsskærmen. Tryk derefter på  ud for **Samsung-tastatur** → **Vælg inputsprog** og vælg derefter de ønskede sprog.

Hvis du vil ændre indtastningssproget, skal du trykke på  og derefter trykke to gange hurtigt efter hinanden et vilkårligt sted på skærmen.

Redigere tekst

Brug den lokale kontekstuelle menu til at flytte markøren eller kopiere og indsætte tekst.

Åbn den lokale kontekstuelle menu ved at trække din finger opad, og derefter til højre på skærmen uden at slippe den. Tryk og hold nede på skærmen, og tegn en cirkel om menuen med din finger for at udforske menuen. Slip derefter fingeren, når du hører **Skift granularitet**. Tryk på skærmen igen, og tegn en cirkel om menuen for at udforske menuerne. Slip derefter fingeren, når du hører den ønskede læseenhed.



Når du redigerer tekst, skal du indstille læseenheden til enten ord eller tegn efter behov. I valgtilstand vælger enheden tekst i henhold til den valgte læseenhed.

Træk din finger opad, nedad, til venstre eller til højre for at lytte til teksten. Når den tekst, du vil redigere, oplæses, kan du foretage følgende handlinger:

- Slette tekst: Tryk på sletknappen på tastaturet.
- Vælge tekst med valgtilstand: Aktiver valgtilstanden for at vælge og lytte til teksten. For at aktivere valgtilstanden skal du åbne den kontekstuelle menu og vælge **Markørkontrol** → **Start markeringstilstanden**. Rul til venstre eller højre for at lytte til teksten før eller efter den aktuelt valgte tekst. For at deaktivere valgtilstanden skal du åbne den kontekstuelle menu og vælge **Markørkontrol** → **Afslut markeringstilstanden**.
- Vælge hele teksten: Åbn den lokale kontekstuelle menu, og vælg **Markørkontrol** → **Markér alle**. Al tekst i dokumentet vælges.
- Kopiering og beskæring af tekst: Vælg tekst ved hjælp af den lokale kontekstmenu. Åbn derefter den lokale kontekstmenu, og vælg **Markørkontrol**. Vælg **Kopiér** for at kopiere den valgte tekst, eller tryk på **Klip** for at klippe den valgte tekst. Den markerede tekst kopieres til udklipsholderen.
- Indsætte tekst: Indsætte tekst: Placer markøren det sted, hvor teksten skal indsættes, åbn den lokale kontekstuelle menu, og vælg derefter **Markørkontrol** → **Indsæt**.

Angive tekst via tale

Du kan indtaste tekst via tale. For at få vist tastaturet skal du trykke på tekstindtastningsfeltet, og derefter trykke hurtigt to gange et vilkårligt sted på skærmen.

Når du trykker og holder nede på , viser enheden et pop op-vindue med tastaturindstillingerne. Træk med fingeren på skærmen uden at slippe den. Når  er valgt, skal du slippe med fingeren. Sig derefter de ord, du vil indtaste i tekstfeltet. De talte ord vises som tekst på skærmen, og enheden læser dem højt.

Hvis du vil indtaste yderligere tekst, skal du vælge mikrofonknappen og sige ordene.

Skifte indtastningssprog

Når du indtaster tekst via tale, skal du vælge **English (Generic)** og vælge et sprog for at ændre indtastningssproget.

Hvis du vil føje sprog til listen, skal du vælge **English (Generic)** → **Tilføj flere sprog**, fjerne markeringen af **Automatisk** og derefter vælge de ønskede sprog.

Tilpasse skriftstørrelsen

Brug denne funktion til at ændre skriftstørrelsen. Enheden inkluderer diverse skriftstørrelser, der kan gøre betjeningen mere praktisk for synshæmmede personer. Det er eventuelt ikke muligt at indstille skriftstørrelsen til **Meget stor** i visse apps.

Tryk på **Indstillinger** → **Tilgængeligh.** → **Syn** → **Skriftstørrelse** på Applikationsskærmen.

Forstørre skærmen

Brug denne funktion til at forstørre skærmen og zoome ind på et bestemt område.

Tryk på **Indstillinger** → **Tilgængeligh.** → **Syn** → **Bevægelser til forstørrelse** på Applikationsskærmen og tryk derefter på kontakten **Bevægelser til forstørrelse** for at aktivere den.

- Zoome ind og ud: Tryk hurtigt tre gange på skærmen for at zoome ind på et bestemt område. Tryk hurtigt tre gange på skærmen igen for at vende tilbage.
- Udforske skærmen ved at rulle: Brug to fingre til at rulle gennem den forstørrede skærm.
- Justering af zoomforholdet: Tryk på skærmen med to fingre på den forstørrede skærm. Spred derefter de to fingre, eller knib dem sammen for at justere forholdet.



- Tastaturer på skærmen kan ikke forstørres.
- Når denne funktion er aktiveret, kan ydeevnen for nogle apps som f.eks. **Telefon** og **Lommereg.** blive påvirket.

Indstille meddelelspåmindelser

Brug denne funktion til at advare dig, når du ikke har kontrolleret dine meddelelser inden for et givet interval.

Tryk på **Indstillinger** → **Tilgængeligh.** → **Syn** → **Informationspåmindelse** på Applikationsskærmen og tryk derefter på kontakten **Informationspåmindelse** for at aktivere den.

For at indstille et interval mellem påmindelser skal du trykke på **Påmindelsesinterval**.

Vise skærmfarver negativt

Brug denne funktion til at forbedre skærmsynligheden og hjælpe brugere med at genkende tekst på skærmen nemmere. Når denne funktion er aktiveret, viser enheden et negativt billede, der viser farverne modsat på skærmen. Visning af farver i negativ øger kontrasten mellem sort og hvid.

Tryk på **Indstillinger** → **Tilgængeligh.** → **Syn** på Applikationsskærmen, og marker derefter **Negative farver**.

Farvejustering

Brug denne funktion til at justere, hvordan farver vises på skærmen, hvis du har svært ved at skelne farver fra hinanden. Enheden ændrer farverne til mere genkendelige farver.

- 1 Tryk på **Indstillinger** → **Tilgængeligh.** → **Syn** → **Farvejustering** på Applikationsskærmen.
- 2 Tryk på kontakten **Farvejustering** for at aktivere den.
- 3 Tryk på **Start**.
- 4 Arranger farvefelterne efter lighed ved at starte fra basefarven.
- 5 Tryk på **Klar**, når du er færdig med at justere farverne.
Hvis du kan skelne farverne fra hinanden, behøver du ikke foretage yderligere justeringer.
- 6 Hvis farverne stadig er svære at skelne fra hinanden, skal du trykke på **Kamera** eller **Billede**.
- 7 Træk farvejusteringsbjælken til venstre eller højre, og tryk på **Klar**.
Hvis du vil justere farven igen, skal du trykke på **↔** → **Justér farve**.

Indstille kameralys for meddelelser

Indstil kameralysen til at blinke, når du får indgående opkald, nye beskeder eller meddelelser.

Tryk på **Indstillinger** → **Tilgængeligh.** → **Hørelse** på Applikationsskærmen, og marker derefter **Flashmeddelelse**.

Deaktivere alle lyde

Indstil enheden til at deaktivere alle lyde, såsom medielyde og den opkaldende persons stemme under et opkald.

Tryk på **Indstillinger** → **Tilgængeligh.** → **Hørelse** på Applikationsskærmen, og marker derefter **Deaktivér alle lyde**.

Indstillinger for billedtekst

Samsung-billedtekst

Tryk på **Indstillinger** → **Tilgængeligh.** → **Hørelse** → **Samsung-undertekster (CC)** på Applikationsskærmen, og tryk derefter på kontakten **Undertekster (CC)** for at aktivere den.

Brug følgende funktioner:

- **Tekstjustering:** Skift positionen for billedteksten.
- **Skrifttype:** Skift skrifttypen.
- **Skriftstørrelse:** Skift skriftstørrelsen.
- **Kant:** Skift kanten på underteksten.
- **Skrifttype:** Ændre farven og gennemsigtigheden på teksten.
- **Baggrundsfarve:** Ændre farven og gennemsigtigheden på billedtekstboksens baggrund.
- **Vindue med billedtekst:** Ændre farven og gennemsigtigheden på billedtekstvinduet.

Google-undertekster

Tryk på **Indstillinger** → **Tilgængeligh.** → **Hørelse** → **Google-undertekster (CC)** på Applikationsskærmen, og tryk derefter på kontakten **Google-undertekster (CC)** for at aktivere den.

Brug følgende funktioner:

- **Sprog:** Vælg et sprog til underteksterne.
- **Tekststørrelse:** Skift skriftstørrelsen.
- **Billedtekststil:** Rediger underteksternes skrifttype.

Justere lydbalancen

Indstil enheden til at justere lydbalancen, når du bruger et headset.

For at justere lydbalancen skal du slutte et headset til enheden. Tryk på **Indstillinger** → **Tilgængeligh.** → **Hørelse** → **Lydbalance** på Applikationsskærmen. Træk justeringsbjælken til venstre eller højre, juster lydbalancen, og tryk derefter på **Angiv**.

Monolyd

Indstil enheden til at skifte lydoutputtet fra stereo til mono, når der tilsluttes et headset.

Monooutput kombinerer stereolyd til et signal, som afspilles i headsettets højttalere. Denne funktion er nyttig, hvis du er hørehæmmet, eller hvis en enkelt øretelefon er mere praktisk.

Tryk på **Indstillinger** → **Tilgængeligh.** → **Hørelse** på Applikationsskærmen, og marker derefter **Monolyd**.

Hjælpemenu

Vise genvejsikonet for hjælp

Indstil enheden til at vise genvejsikonet for hjælp. Du kan bruge ikonet til at få adgang til apps, funktioner og indstillinger ved at trykke på hjælpemenuerne i ikonet. Betjen enheden ved at trykke på hjælpemenuer i ikonet uden at udforske skærmen. Når denne funktion er startet, er **Tilstanden Enkelt tryk** aktiveret.

- 1 Tryk på **Indstillinger** → **Tilgængeligh.** → **Færdighed og interaktion** → **Assistentmenu** på Applikationsskærmen.
- 2 Tryk på kontakten **Assistentmenu** for at aktivere den.
Genvejsikonet for hjælp vises nederst til højre på skærmen.
- 3 Tryk på **Styrende hånd** for at flytte genvejsikonet for hjælp til en bekvem placering.

Åbne hjælpemenuer







Hjælpegenvejsikonet vises som et flydende ikon, der giver nem adgang til hjælpemenuerne fra en hvilken som helst skærm.

Når du trykker på hjælpegenvejsikonet, forstørres ikonet en smule og viser de tilgængelige menuer. Tryk på pil op eller ned for at gå til andre paneler eller rulle skærmen op eller ned for at vælge andre menuer.

Bruge markøren

Tryk på **Markør** på hjælpemenuen. En markør og et berøringsområde, hvor markøren kan styres, vises på skærmen. Du kan betjene skærmen med små fingerbevægelser på berøringsområdet. Træk derefter fingeren over det berøringsfølsomme område for at bevæge markøren. Du kan også trykke på skærmen for at vælge elementer under markøren.

Brug følgende funktioner:

-   : Vælg et element, eller rul til venstre eller højre på skærmen.
-   : Rul op eller ned på skærmen.
-  : Flyt berøringsområdet til en anden placering.
-  : Luk berøringsområdet.

Hvis du vil ændre markørindstillingerne, skal du trykke på **Indstillinger** → **Tilgængeligh.** → **Færdighed og interaktion** → **Assistentmenu** på Applikationsskærmen og trykke på kontakten **Assistentmenu** for at aktivere den. Brug derefter indstillingerne under **INDST. F. PEGEFELT OG MARKØR**.



Bruge udvidede hjælpemenuer

Indstil enheden til at vise udvidede hjælpemenuer for udvalgte apps. Når du f.eks. starter **Meddelelser**, vises der søge- og skrivefunktioner på hjælpemenuen.

Tryk på **Indstillinger** → **Tilgængeligh.** → **Færdighed og interaktion** → **Assistentmenu** → **Assistent plus** på Applikationsskærmen, og tryk på kontakten **Assistent plus** for at den, og vælg derefter apps.

Redigere hjælpemenuer

Du kan bruge denne funktion til at redigere menuer på genvejsikonet for hjælp.

Tryk på **Indstillinger** → **Tilgængeligh.** → **Færdighed og interaktion** → **Assistentmenu** på Applikationsskærmen, tryk på kontakten **Assistentmenu** for at aktivere den, og tryk derefter på **Redigér**. Tryk på  eller  for at tilføje eller slette menuer.

Indstillinger for forsinkelse af tryk og hold

Indstil genkendelsestiden for at trykke og holde på skærmen.

Tryk på **Indstillinger** → **Tilgængeligh.** → **Færdighed og interaktion** → **Tryk og hold-forsinkelse** på Applikationsskærmen, og vælg en indstilling.

Interaktionskontrol

Aktiver tilstanden for interaktionsstyring for at begrænse enhedens reaktion på indtastninger, mens der anvendes apps. Denne tilstand er nyttig, hvis du vil give andre begrænset adgang til og kontrol over dine medier eller data.

- 1 Tryk på **Indstillinger** → **Tilgængeligh.** → **Færdighed og interaktion** → **Interaktionskontrol** på Applikationsskærmen.
- 2 Tryk på kontakten **Interaktionskontrol** for at aktivere den.
- 3 Tryk og hold nede på Startknappen og Lydstyrkeknappen samtidigt, mens der anvendes en app.
- 4 Juster størrelsen på rammen eller tegn en linje rundt om et område, du vil begrænse.
- 5 Tryk på **Klar**.
Enheden viser det begrænsede område. Hvis du trykker på skærmen eller på knapper, såsom Startknappen, vil de ikke virke i dette område.

For at deaktivere tilstanden for interaktionsstyring skal du trykke på Startknappen og Lydstyrkeknappen samtidigt og holde dem nede.

Besvare eller afslutte opkald

Ændre metoden til at besvare eller afslutte opkald.

Tryk på **Indstillinger** → **Tilgængeligh.** → **Besvare/afslutte opkald** på Applikationsskærmen.

Brug følgende funktioner:

- **Tryk på starttasten:** Indstil enheden til at besvare et opkald, når du trykker på Startknappen.
- **Stemmecontrol:** Indstil enheden til at besvare et opkald ved hjælp af stemmekommandoer.
- **Trykke på tænd/sluk-tast:** Indstil enheden til at afslutte et opkald, når du trykker på Tænd/sluk-knappen.

Bruge Enkelt tryk-tilstand

Indstil enheden til at kontrollere indgående opkald eller notifikationer ved at trykke på knappen i stedet for at trække den. Når der lyder en alarm, eller der modtages et opkald, skal du trykke på knappen for at stoppe alarmen eller besvare opkaldet i stedet for at trække knappen.

Tryk på **Indstillinger** → **Tilgængeligh.** på Applikationsskærmen, og marker derefter **Tilstanden Enkelt tryk**.

Administrere tilgængelighedsindstillinger

Gemme tilgængelighedsindstillinger i en fil

Eksporter de aktuelle tilgængelighedsindstillinger i en fil.

Tryk på **Indstillinger** → **Tilgængeligh.** → **Adm. tilgængelighed** → **Importér/Eksportér** på Applikationsskærmen, vælg en eksportindstilling, og tryk derefter på **OK**. Tilgængelighedsindstillingsfilen lagres på det valgte sted på enheden.

Importere en tilgængelighedsindstillingsfil

Importer en tilgængelighedsindstillingsfil, og opdater de aktuelle indstillinger.

Tryk på **Indstillinger** → **Tilgængeligh.** → **Adm. tilgængelighed** → **Importér/Eksportér** på Applikationsskærmen, og vælg derefter en importindstilling. Vælg en fil, der skal importeres, og tryk på **Udført** → **OK**. Tilgængelighedsindstillingerne overføres i henhold til den importerede fil.

Dele tilgængelighedsindstillingsfiler

Del tilgængelighedsindstillingsfiler med andre via e-mail, Wi-Fi Direct, Bluetooth og andet.

Tryk på **Indstillinger** → **Tilgængeligh.** → **Adm. tilgængelighed** → **Del via** på Applikationsskærmen. Vælg derefter tilgængelighedsfiler, og tryk på **Udført**. Vælg en delingsmetode, og følg vejledningen på skærmen for at dele filerne.

Vise tilgængelighedstjenester

Få vist de tilgængelighedstjenester, der er installeret på enheden.

Tryk på **Indstillinger** → **Tilgængeligh.** på Applikationsskærmen, og få vist listen over mulige tilgængelighedstjenester i **TJENESTER**.

Bruge andre nyttige funktioner

- Bruge S Voice: Du kan bruge **S Voice** for at udføre forskellige funktioner ved hjælp af stemmekommandoer. Start **S Voice** og foretag opkald, send meddelelser og vis opgaver. Der henvises til [S Voice](#) for yderligere oplysninger.
- Søge via stemme: Brug stemmekommandoer til at søge efter websideindhold. Brug denne funktion, når du bevæger dig og ikke kan bruge hænderne til at indtaste tekst. Der henvises til [Stemmesøgning](#) for yderligere oplysninger.
- Bruge informationspanelet: Træk statusbjælken nedad for at åbne informationspanelet. Du kan se ubesvarede opkald, nye meddelelser og justere lysstyrke med mere. Der henvises til [Paneller til informationer og hurtigindstillinger](#) for yderligere oplysninger.
- Skifte til Nem tilstand: Nem tilstand bruger et enklere layout og større ikoner, så funktionerne er lettere at bruge. Du kan tilføje hyppigt anvendte apps eller genveje til Startskærmen for at få lettere adgang. Der henvises til [Nem tilstand](#) for yderligere oplysninger.
- Bruge kontrolbevægelser: Betjen enheden med dine håndbevægelser. Der henvises til [Bevægelser og gestik](#) for yderligere oplysninger.
- Bruge fingerscanneren: Registrer dine fingeraftryk med henblik på at låse enheden op eller bekræfte adgangskoden til din Samsung account. Der henvises til [Fingerscanner](#) for yderligere oplysninger.
- Bruge genveje til kontakter: Tilføj genveje til kontakter på Startskærmen for at foretage opkald eller sende meddelelser nemmere. Der henvises til [Tilføj genveje for kontakter til Startskærmen](#) for yderligere oplysninger.
- Bruge diktafonen. Optag eller afspil stemmenotater. Der henvises til [Diktafon](#) for yderligere oplysninger.

Fejlsøgning

Før du kontakter et af Samsungs servicecentre, kan du forsøge en af nedenstående løsninger. Nogle situationer er muligvis ikke relevante for din enhed.

Når du tænder for eller bruger enheden, bliver du bedt om at indtaste én af følgende koder:

- Adgangskode: Når enhedens låsefunktion er slået til, skal du indtaste den adgangskode, som du har valgt for enheden.
- PIN-kode: Første gang du bruger enheden, eller hvis tvungen angivelse af PIN-kode er slået til, skal du indtaste den PIN-kode, der fulgte med SIM- eller USIM-kortet. Du kan deaktivere denne funktion ved hjælp af menuen Lås SIM-kort.
- PUK-kode: Dit SIM- eller USIM-kort er blokeret. Det skyldes som regel, at du har indtastet en forkert PIN-kode flere gange. Du skal indtaste den PUK-kode, du har fået af tjenesteudbyderen.
- PIN2-kode: Når du vælger en menu, der kræver PIN2-kode, skal du indtaste den PIN2-kode, der fulgte med SIM eller USIM-kortet. Yderligere oplysninger fås ved henvendelse til din tjenesteudbyder.

Enheden viser fejlmeddelelser vedrørende netværk eller tjenester

- Når du befinder dig i områder med et svagt signal eller dårlig modtagelse, kan du opleve udfald. Find et andet område, og prøv igen. Når du skifter til et andet område, kan der vises flere fejlmeddelelser.
- Nogle funktioner kræver abonnement. Yderligere oplysninger fås ved henvendelse til din tjenesteudbyder.

Din enhed tænder ikke

- Når batteriet er totalt afladet, kan din enhed ikke tænde. Oplad batteriet helt, før du tænder enheden.
- Batteriet er måske ikke isat korrekt. Isæt batteriet igen.
- Tør de guldfarvede kontakter af, og isæt batteriet igen.

Den berøringsfølsomme skærm reagerer langsomt eller utilsigtet

- Hvis du sætter et beskyttelsescover eller tilbehør på den berøringsfølsomme skærm, fungerer den berøringsfølsomme skærm muligvis ikke korrekt.
- Hvis du har handsker på, hvis dine hænder ikke er rene, når du rører den berøringsfølsomme skærm, eller hvis du trykker på skærmen med skarpe genstande eller dine fingerspidser, kan der opstå fejl på den berøringsfølsomme skærm.
- Der kan opstå fejl på den berøringsfølsomme skærm under fugtige forhold, eller hvis den udsættes for vand.
- Genstart enheden for at fjerne eventuelle midlertidige softwarefejl.
- Kontroller, at enhedens software er opgraderet til den nyeste version.
- Hvis den berøringsfølsomme skærm er ridset eller beskadiget, bør du kontakte et af Samsungs servicecentre.

Enheden går i baglås eller har alvorlige fejl

Hvis enheden fryser eller er gået i baglås, kan det være nødvendigt at lukke apps eller sætte batteriet i igen og tænde enheden for at få den til at fungere korrekt. Hvis enheden er gået i baglås og ikke reagerer, skal du trykke på og holde Tænd/sluk-knappen og Lydstyrkeknappen samtidigt i over 7 sekunder for at genstarte enheden.

Hvis det ikke løser problemet, skal du nulstille enheden til fabriksstandarder. Tryk på **Indstillinger** → **Backup og nulstil** → **Nulstil til fabriksstandard** → **Nulstil telefon** → **Slet alt** på Applikationsskærmen. Før du udfører nulstilling til fabriksstandard, skal du huske at sikkerhedskopiere alle vigtige data, der er gemt på enheden.

Hvis problemet stadig ikke er løst, bør du kontakte et af Samsungs servicecentre.

Opkald får ikke forbindelse

- Sørg for, at du har forbindelse til det korrekte mobilnetværk.
- Sørg for, at du ikke har aktiveret opkaldsspærring for det pågældende telefonnummer.
- Sørg for, at du ikke har aktiveret opkaldsspærring for det indgående telefonnummer.

Andre kan ikke høre dig under et opkald

- Sørg for, at du ikke dækker for den indbyggede mikrofon.
- Sørg for, at mikrofonen er tæt på din mund.
- Kontroller, at et eventuelt headset er tilsluttet korrekt.

Der er ekko på lyden under et opkald

Juster lydstyrken ved at trykke på Lydstyrkeknappen eller find et andet område.

Mobilnetværket eller internettet bliver ofte afbrudt, eller lydkvaliteten er dårlig

- Sørg for, at du ikke blokerer enhedens hovedantenne.
- Når du befinder dig i områder med et svagt signal eller dårlig modtagelse, kan du opleve udfald. Der kan være problemer med forbindelsen på grund af tjenesteudbyderens basisstation. Find et andet område, og prøv igen.
- Når du bruger enheden, mens du er i bevægelse, kan trådløse netværkstjenester blive deaktiveret på grund af problemer med tjenesteudbyderens netværk.

Batteriikonet er tomt

Batteriet er ved at løbe tør for strøm. Oplad eller udskift batteriet.

Batteriet lader ikke ordentligt op (for opladere godkendt af Samsung)

- Sørg for, at opladeren er tilsluttet korrekt.
- Hvis batterikontakterne er snavsede, vil batteriet muligvis ikke blive opladet korrekt, eller enheden kan slukke. Aftør begge guldfarvede kontakter, og prøv at oplade batteriet igen.
- Batterierne i visse enheder kan ikke udskiftes af brugeren. Besøg et af Samsungs servicecentre for at få batteriet udskiftet.

Batteriet tømmes hurtigere, end da du oprindelig købte det

- Når du udsætter batteriet for ekstrem varme eller kulde, kan brugstiden for en opladning blive reduceret.
- Batteriforbruget øges, når du bruger meddelelsesfunktioner eller bestemte apps som f.eks. spil eller internettet.
- Batteriet har en begrænset holdbarhed, og brugstiden for opladninger vil blive kortere med tiden.

Enheden føles varm

Når du bruger apps, der kræver mere strøm, eller bruger apps på enheden i længere tid ad gangen, kan enheden føles varm. Dette er normalt og bør ikke påvirke enhedens levetid eller ydelse.

Der vises fejlmeddelelser, når du starter kameraet

Din enhed skal have tilstrækkelig ledig hukommelse og batteristrøm for at bruge kamera-appen. Hvis du får fejlmeddelelser, når du starter kameraet, kan du prøve følgende:

- Oplad batteriet, eller udskift det med et batteri, der er fuldt opladet.
- Frigør noget hukommelse ved at overføre filer til en computer eller slette nogle filer fra enheden.
- Genstart enheden. Hvis du stadig har problemer med kamera-appen, efter at have prøvet disse tip, bør du kontakte et af Samsungs servicecentre.

Kvaliteten af fotos er dårligere end i eksemplet

- Kvaliteten af dine fotos kan variere, afhængigt af omgivelserne og af de fototeknikker, du benytter.
- Hvis du tager billeder i mørke områder, om aftenen eller inden døre, kan der forekomme billedstøj, eller billederne kan være ude af fokus.

Der vises fejlmeddelelser, når du åbner multimediefiler

Hvis du modtager fejlmeddelelser, eller multimediefilerne ikke afspilles, når du åbner dem på enheden, kan du prøve følgende:

- Frigør noget hukommelse ved at overføre filer til en computer eller slette nogle filer fra enheden.
- Sørg for, at musikfilen ikke er beskyttet med DRM (Digital Rights Management). Hvis filen er DRM-beskyttet, skal du kontrollere, at du har den nødvendige licens eller nøgle til at afspille filen.
- Sørg for, at filformaterne understøttes af enheden. Hvis et filformat ikke understøttes, f.eks. DivX eller AC3, skal du installere en app, der understøtter det. For at se hvilke filformater din enhed understøtter, kan du besøge www.samsung.com.

- Din enhed understøtter fotos og videoer, der er optaget med enheden. Fotos og videoer, der er optaget med andre enheder, vil muligvis ikke fungere korrekt.
- Din enhed understøtter multimediefiler, der er godkendt af din netværkstjenesteudbyder eller udbyderne af yderligere tjenester. Visse former for indhold, der distribueres på internettet, f.eks. ringetoner, videoer eller baggrunde, vil muligvis ikke fungere korrekt.

En anden Bluetooth-enhed registreres ikke

- Sørg for, at den trådløse Bluetooth-funktion er aktiveret på din enhed.
- Sørg for, at den trådløse Bluetooth-funktion er aktiveret på den enhed, du vil oprette forbindelse til.
- Sørg for, at din enhed og den anden Bluetooth-enhed er inden for den maksimale Bluetooth-rækkevidde (10 m).

Hvis ovenstående tip ikke løser problemet, bør du kontakte et af Samsungs servicecentre.

Der etableres ikke forbindelse, når du slutter enheden til en computer

- Sørg for, at det USB-kabel, du bruger, er kompatibelt med din enhed.
- Sørg for, at du har installeret den korrekte og opdaterede driver på din computer.
- Hvis du bruger Windows XP, skal du kontrollere, at du har Windows XP Service Pack 3 eller nyere installeret på computeren.
- Kontroller, at du har Samsung Kies eller Windows Media Player 10 eller nyere installeret på computeren.

Din enhed kan ikke finde din aktuelle placering

GPS-signaler kan blive forstyrret i nogle områder, f.eks. inden døre. Indstil enheden til at bruge Wi-Fi eller et mobilt netværk til at finde din aktuelle placering i disse situationer.

Data, der er lagret på enheden, er gået tabt

Tag altid sikkerhedskopier af alle vigtige data, der er gemt på enheden. Ellers kan du ikke gendanne data, der bliver beskadiget eller går tabt. Samsung er ikke ansvarlig for tab af data, der gemmes på enheden.

Der vises en lille åbning rundt om ydersiden af enhedens kabinet

- Denne åbning er en nødvendig produktionsfunktion og kan medføre en minimal bevægelse eller vibration af delene.
- Som tiden går, kan friktion mellem delene forårsage, at denne åbning udvides en smule.

Behøver du hjælp, eller har du spørgsmål, er du velkommen til at klikke ind på www.samsung.dk.
Klik på "SUPPORT" => "Hjælp & fejlfinding", og vælg derefter produktgruppe og type.
Alternativt kan du ringe til supporten på telefon 70 70 19 70.

Ophavsret

Ophavsret © 2014 Samsung Electronics

Denne guide er beskyttet af internationale love om ophavsret.

Ingen del af denne guide må uden forudgående skriftlig tilladelse fra Samsung Electronics reproduceres, distribueres, oversættes eller overføres i nogen form eller på nogen måde, elektronisk eller mekanisk, herunder ved fotokopiering, optagelse eller lagring i et søgesystem eller informationslager.

Varemærker

- SAMSUNG og SAMSUNG-logoet er registrerede varemærker tilhørende Samsung Electronics.
- Bluetooth® er et internationalt registreret varemærke tilhørende Bluetooth SIG, Inc.
- Wi-Fi®, Wi-Fi Protected Setup™, Wi-Fi CERTIFIED Passpoint™, Wi-Fi Direct™, Wi-Fi CERTIFIED™ og Wi-Fi-logoet er registrerede varemærker tilhørende Wi-Fi Alliance.
- Alle andre varemærker og ophavsrettigheder tilhører de respektive ejere.