



SAMSUNG

SM-G800H/DS
SM-G800H

دفترچه راهنمای کاربر

فهرست مطالب

ابتدا این مطلب را مطالعه کنید

آغاز به کار

- ۸ محتویات بسته
- ۹ نمای کلی دستگاه
- ۱۱ استفاده از سیم کارت یا USIM کارت و باتری
- ۱۸ استفاده از کارت حافظه
- ۲۰ روشن و خاموش کردن دستگاه
- ۲۱ قفل کردن یا باز کردن قفل صفحه

مقدمات

- ۲۲ استفاده از صفحه لمسی
- ۲۵ چیدمان صفحه اصلی
- ۳۰ پانل های اعلان ها و تنظیم سریع
- ۳۳ باز کردن برنامه ها
- ۳۴ نصب یا حذف برنامه ها
- ۳۶ وارد کردن متن
- ۳۸ عکسبرداری از صفحه
- ۳۹ فایل های شخصی
- ۴۱ ویژگی ذخیره نیرو
- ۴۳ مشاهده اطلاعات راهنما

قابلیت اتصال شبکه

- ۴۴ داده تلفن همراه
- ۴۴ Wi-Fi
- ۴۶ اتصال با واسطه و نقطه اتصال تلفن همراه
- ۴۸ اینترنت

حرکات و ویژگی های قابل استفاده

- ۵۰ فعالیت ها و حرکات
- ۵۳ مشاهده بدون لمس
- ۵۳ جعبه ابزار
- ۵۴ افزایش میزان حساسیت صفحه لمسی

شخصی سازی

- ۵۵ مدیریت صفحه اصلی و صفحه برنامه ها
- ۵۸ تنظیم کاغذ دیواری و آهنگ های زنگ
- ۵۹ تغییر روش قفل صفحه
- ۶۰ اسکنر انگشت
- ۶۳ حالت خصوصی
- ۶۴ حالت آسان
- ۶۵ انتقال داده از دستگاه قبلی شما
- ۶۶ تنظیم اشتراک ها

تلفن

- ۶۷ برقراری تماس
- ۷۰ دریافت تماس ها
- ۷۱ گزینه های در طول تماس

مخاطبین

- ۷۳ افزودن مخاطبین
- ۷۴ مدیریت مخاطبین

پیام ها و ایمیل

- ۷۷ پیام ها
- ۸۰ ایمیل

دوربین

- ۸۳ تصویربرداری اصلی
- ۸۶ حالت های تصویربرداری
- ۹۱ تنظیمات دوربین

گالری

- ۹۳ مشاهده عکس ها یا فیلم ها
- ۹۵ ویرایش عکس ها یا ویدیوها
- ۹۹ تنظیمات گالری

چند رسانه ای

- ۱۰۰ موزیک
- ۱۰۳ ویدئو

S Health

- ۱۰۶ درباره S Health
- ۱۰۷ ایجاد نمایه کاربری
- ۱۰۸ صفحه اصلی S Health
- ۱۱۰ همراه پیاده روی
- ۱۱۲ همراه ورزش
- ۱۱۹ ثبت غذای مصرفی
- ۱۲۱ مدیریت وزن
- ۱۲۴ نصب برنامه های بیشتر S Health
- ۱۲۴ تنظیمات S Health

ویژگی های امنیتی

- ۱۲۶ حالت اضطراری
- ۱۲۷ پیام کمک

برنامه ها و ویژگی های مفید

- ۱۲۸ حالت کودک
- ۱۳۲ S Finder
- ۱۳۳ تقویم
- ۱۳۶ S Voice
- ۱۳۸ ساعت
- ۱۴۰ ماشین حساب
- ۱۴۰ یادداشت
- ۱۴۲ ضبط صدا
- ۱۴۴ Dropbox
- ۱۴۵ Flipboard
- ۱۴۶ Smart Remote
- ۱۴۸ چراغ قوه
- ۱۴۹ ذره بین
- ۱۴۹ برنامه های Google

اتصال به سایر دستگاه‌ها

- ۱۵۲ بلوتوث
- ۱۵۴ Wi-Fi مستقیم
- ۱۵۶ اتصال سریع
- ۱۵۸ Screen Mirroring (آینه سازی صفحه)
- ۱۶۰ چاپ از طریق دستگاه همراه

مدیر دستگاه و داده‌ها

- ۱۶۱ ارتقا دستگاه
- ۱۶۲ انتقال فایل ها بین دستگاه و یک رایانه
- ۱۶۳ پشتیبان گیری یا بازگردادن داده ها
- ۱۶۴ اجرای بازنشانی داده‌ها

تنظیمات

- ۱۶۵ درباره تنظیمات
- ۱۶۵ تنظیمات سریع
- ۱۶۵ اتصالات شبکه
- ۱۶۹ اتصال و اشتراک گذاری
- ۱۷۰ صدا و نمایش
- ۱۷۴ شخصی سازی
- ۱۷۵ حرکات
- ۱۷۶ کاربر و پشتیبان گیری
- ۱۷۷ سیستم
- ۱۸۴ برنامه های کاربردی

قابلیت دسترسی

- ۱۹۲ درباره قابلیت دسترسی
- ۱۹۳ استفاده از دکمه صفحه اصلی برای باز کردن منوهای قابلیت دسترسی
- ۱۹۳ بازخورد صوتی (TalkBack)
- ۲۰۴ تغییر دادن اندازه فونت
- ۲۰۴ درشت‌نمایی صفحه
- ۲۰۴ تنظیم یادآوری های اعلان
- ۲۰۵ معکوس کردن رنگ‌های صفحه نمایش
- ۲۰۵ تنظیم رنگ
- ۲۰۶ تنظیم اعلان فلاش
- ۲۰۶ خاموش کردن همه صداها
- ۲۰۶ تنظیمات زیرنویس
- ۲۰۷ تنظیم توازن صدا
- ۲۰۷ صدای تکی
- ۲۰۸ منوی کمکی
- ۲۱۰ تنظیم گزینه‌های تأخیر ضربه زدن و نگه داشتن
- ۲۱۰ کنترل تعامل
- ۲۱۱ پاسخ دادن یا پایان دادن به تماس‌ها
- ۲۱۱ استفاده از حالت تک ضربه
- ۲۱۱ مدیریت تنظیمات قابلیت دسترسی
- ۲۱۳ استفاده از سایر ویژگی های مفید

عیب یابی

ابتدا این مطلب را مطالعه کنید

لطفا قبل از استفاده از دستگاه خود برای اطمینان از استفاده ایمن و درست، این دفترچه راهنما را به دقت بخوانید.

- شرح ها بر اساس تنظیمات پیش فرض دستگاه ارایه شده اند.
- بسته به ناحیه، ارایه دهنده سرویس یا نرم افزار دستگاه ممکن است بعضی مطالب با دستگاه شما فرق داشته باشد.
- برنامه ایمنی (محتوای کیفیت بالا) که نیازمند استفاده از بخش زیادی از CPU و RAM است را اشغال می کند، بر کارایی کلی دستگاه تاثیر می گذارد. برنامه های کاربردی که به محتوا مربوط هستند ممکن است بسته به مشخصات دستگاه و محیط استفاده بدرستی کار نکنند.
- سامسونگ در قبال مشکلات عملکردی ناشی از برنامه های کاربردی عرضه شده توسط ارائه کننده هایی بجز سامسونگ مسئولیتی ندارد.
- سامسونگ مسئول مشکلات عملکردی یا ناسازگاری های ایجاد شده توسط تنظیمات رجیستری ویرایش شده یا نرم افزار سیستم عامل تغییر یافته نیست. تلاش برای سفارشی کردن سیستم عامل ممکن است باعث شود تا دستگاه یا برنامه های کاربردی بدرستی کار نکنند.
- نرم افزار، منابع صوتی، کاغذ دیواری ها، تصاویر و سایر رسانه های ارایه شده در این دستگاه برای استفاده محدود مجوز دارند. خارج کردن استخراج و استفاده از این مطالب برای مقاصد تجاری و غیره، نقض قوانین حق نسخه برداری محسوب می شود. مسئولیت کامل استفاده غیرقانونی از رسانه بر عهده کاربر است.
- ممکن است برای استفاده از سرویس های داده، مانند پیام رسانی، آپلود و دانلود، همگام سازی خودکار یا استفاده از سرویس های مکان متحمل هزینه های اضافی شوید. برای انتقالات داده بزرگ، توصیه می شود از قابلیت Wi-Fi استفاده کنید.
- برنامه های کاربردی پیش فرض که همراه دستگاه هستند، مشمول بروزآوری بوده و ممکن است بدون اطلاع قبلی، دیگر پشتیبانی نشوند. اگر درباره برنامه های کاربردی ارایه شده همراه دستگاه سوالی دارد، با مرکز خدمات سامسونگ تماس بگیرید. در مورد برنامه های کاربردی نصب شده توسط کاربر، با ارائه دهندگان سرویس تماس بگیرید.
- تغییر در سیستم عامل دستگاه یا نصب نرم افزارها از منابع غیررسمی، ممکن است باعث عملکرد نادرست دستگاه یا مخدوش شدن و از دست رفتن داده ها شوند. این اقدامات توافقنامه مجوز سامسونگ را نقض می کند و ضمانتنامه شما را باطل می کند.
- ویژگی های پشتیبانی شده ممکن است بسته به اینکه دستگاهتان دارای یک یا دو سیم کارت باشد، با یکدیگر متفاوت بوده یا اینکه برچسب گذاری های متفاوتی داشته باشند.

حفظ مقاومت در برابر آب و گرد و غبار

اگر آب یا گرد و غبار وارد دستگاه شود ممکن است آسیب ببیند. برای جلوگیری از آسیب دیدن دستگاه و حفظ مقاومت آن در برابر آب و گرد و غبار، نکات زیر را به دقت رعایت نمایید.

- دستگاه را در آب هایی با عمق بیشتر از ۱ متر فرو نبرید و به مدت بیش از ۳۰ دقیقه غوطه ور نسازید.
- مطمئن شوید که درپوش پشتی محکم بسته شده است. در غیر این صورت ممکن است نتواند از نفوذ آب و گرد و غبار جلوگیری کند.
- دستگاه را برای مدت طولانی در آب غوطه ور نسازید.
- دستگاه را در معرض آب فشار قوی، نظیر آب خروجی از شیر، امواج اقیانوس یا آبشارها قرار ندهید.
- هنگامی که دستگاه در آب یا مکان های بسیار مرطوب نظیر استخرها یا حمام ها قرار دارد، درپوش های آن را باز نکنید.
- با دست های خیس یا هنگامی که دستگاه مرطوب است، درپوش پشتی را باز نکنید.
- عایق لاستیکی متصل به درپوش پشتی، از قطعات مهم دستگاه می باشد. هنگام باز کردن و بستن درپوش پشتی مراقب باشید به عایق لاستیکی آسیب نرسد. همچنین مطمئن شوید که عایق لاستیکی عاری از ذراتی نظیر شن یا گرد و غبار باشد تا دستگاه آسیب نبیند.
- درپوش پشتی را از دستگاه جدا یا باز نکنید.
- اگر دستگاه با آب خیس شد، آن را با یک پارچه تمیز و نرم خشک کنید. اگر دستگاه با هر ماده ای غیر از آب خیس شد، دستگاه را بلافاصله با آب بشویید و با پارچه تمیز و نرم خشک کنید. قصور در آب کشی دستگاه با آب و خشک کردن طبق دستورالعمل ممکن است باعث شود عملکرد دستگاه دچار نقص شود یا باعث مشکلات آرایشی بهداشتی شود.
- در صورتی که دستگاه بیفتد یا ضربه بخورد، ممکن است درپوش پشتی شل شود. مطمئن شوید که همه درپوش ها به درستی تنظیم شده و محکم بسته شده اند.

- اگر دستگاه در آب غوطه ور شده است یا میکروفون یا بلندگوی آن خیس شده است، ممکن است که در حین تماس صدا به صورت واضح شنیده نشود. مطمئن شوید که میکروفون یا بلندگو تمیز است و آن را با یک پارچه خشک کنید.
- طراحی ضدآب دستگاه باعث می شود که در شرایط خاص، کمی بلرزد. لرزش در این شرایط نظیر بالا بودن سطح صدا عادی است و روی کارایی دستگاه تأثیر نمی گذارد.
- صفحه لمسی و دیگر قابلیت ها در صورت استفاده در آب یا دیگر مایعات ممکن است به درستی کار نکنند.
- دستگاه شما در یک محیط کنترل شده آزمایش شده است و تأیید شده است که در مقابل آب و گرد و غبار در شرایط خاصی مقاوم است (نیازمندی های طبقه بندی IP67 را همان طور که توسط استاندارد بین المللی IEC 60529 شرح داده شده است - درجه محافظت در محیط های بسته [کد IP]؛ شرایط آزمایش: ۱۵ تا ۳۵ درجه سلسیوس، ۸۶ تا ۱۰۶ کیلوپاسکال، ۱ متر، مدت ۳۰ دقیقه، برآورده می سازد). علی رغم این طبقه بندی، دستگاه شما در برابر آسیب ناشی از آب تحت هیچ شرایطی مقاوم نیست.

نمادهای دستورالعمل

اخطار: وضعیت هایی که می تواند موجب جراحت شما یا دیگران شود



هشدار: وضعیت هایی که می تواند موجب آسیب دیدن دستگاه شما یا سایر وسایل شود



نکته: نکات، ترفندهای استفاده یا سایر اطلاعات



آغاز به کار

محتویات بسته

جعبه محصول را بازبینی نمایید و مطمئن شوید اقلام زیر در آن موجود است:

- دستگاه

- باتری

- راهنمای شروع سریع



- اقلام ارایه شده همراه دستگاه و هر گونه لوازم جانبی ممکن است بسته به ناحیه یا ارائه دهنده سرویس تفاوت کند.

- اقلام ارایه شده فقط برای استفاده با این دستگاه طراحی شده اند و ممکن است با دستگاه های دیگر سازگار نباشند.

- ظاهر و مشخصات می توانند بدون اطلاع قبلی تغییر کنند.

- می توانید لوازم جانبی بیشتر را از فروشگاه سامسونگ محلی خود خریداری کنید. قبل از خرید اطمینان حاصل کنید که با دستگاه شما سازگار هستند.

- فقط از لوازم جانبی مورد تایید سامسونگ استفاده کنید. برخی از لوازم جانبی نظیر دستگاه های داک ممکن است دارای همین گواهی مقاومت در برابر آب و گرد و غبار نباشند.

- مهیا بودن همه لوازم جانبی کاملاً بسته به شرکت های سازنده، مشمول تغییرات است. برای اطلاعات بیشتر درباره لوازم جانبی موجود، به وب سایت سامسونگ مراجعه کنید.

نمای کلی دستگاه

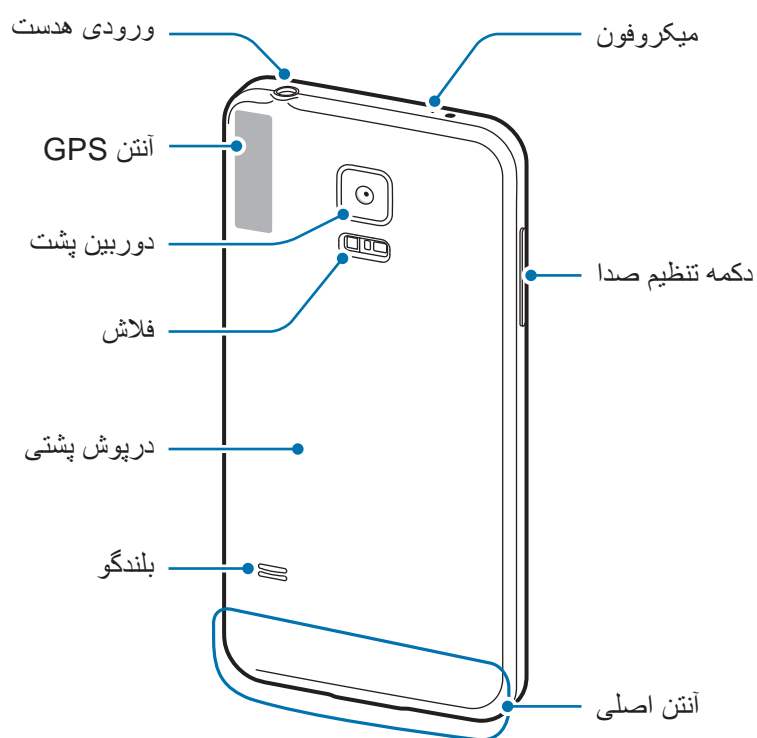
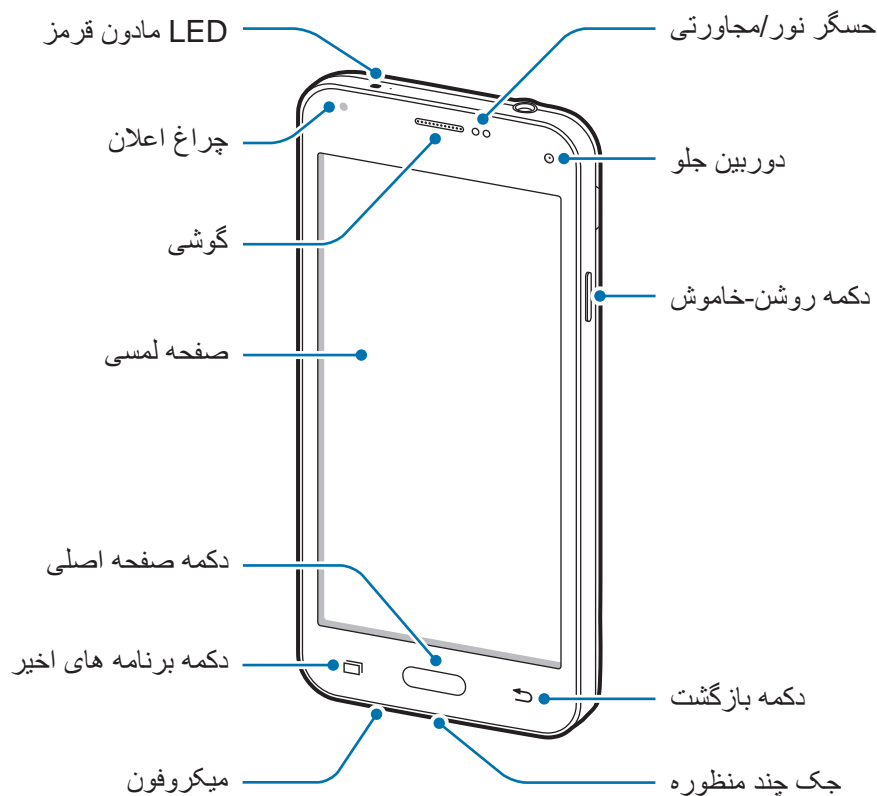



- قسمت آنتن را با دست یا اشیاء دیگر نپوشانید. این کار ممکن است باعث ایجاد مشکلات اتصال یا خالی شدن باتری شود.
- استفاده از محافظ صفحه مورد تأیید سامسونگ پیشنهاد می شود. استفاده از محافظ های صفحه تأیید نشده ممکن است باعث اختلال در عملکرد سنسورها گردد.

دکمه ها

| دکمه | عملکرد |
|---|--|
|  | <ul style="list-style-type: none"> • روشن، خاموش • فشار داده و نگه دارید تا دستگاه روشن یا خاموش شود. • فشار دهید تا صفحه روشن یا قفل شود. |
|  | <ul style="list-style-type: none"> • برنامه های اخیر • ضربه بزنید تا فهرستی از برنامه های اخیر باز شود. • ضربه بزنید و نگه دارید تا به گزینه های بیشتری در رابطه با صفحه فعلی دسترسی پیدا کنید. |
|  | <ul style="list-style-type: none"> • صفحه اصلی • هنگامی که صفحه قفل است فشار دهید تا صفحه روشن شود. • فشار دهید تا به صفحه اصلی بازگردید. • برای اجرا کردن S Voice دوبار فشار دهید. • فشار داده و نگه دارید تا Google اجرا شود. |
|  | <ul style="list-style-type: none"> • بازگشت • ضربه بزنید تا به صفحه قبلی بازگردید. |
|  | <ul style="list-style-type: none"> • میزان صدا • فشار دهید تا میزان صدا را تنظیم کنید. |

استفاده از سیم کارت یا USIM کارت و باتری

نصب سیم کارت یا USIM کارت و باتری

سیم کارت یا USIM کارت ارائه شده توسط ارائه دهنده سرویس تلفن همراه و باتری ضمیمه شده را وارد کنید.

دستگاه فقط با میکرو سیم کارت ها کار می کند.



۱ درپوش پشتی را بردارید.

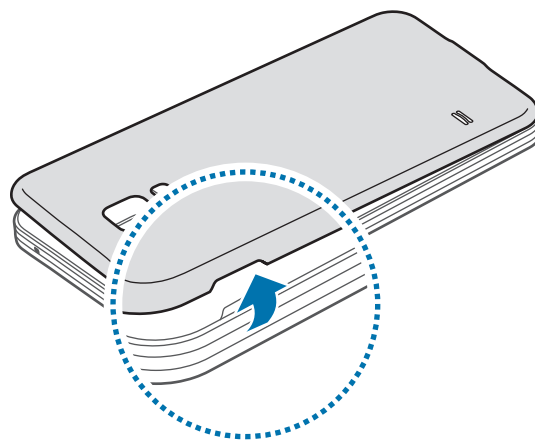

مراقب باشید هنگام در آوردن درپوش پشتی ناخن انگشت تان صدمه نبیند.



درپوش پشتی دستگاه را بیش از حد خم و راست نکنید یا پیچ و تاب ندهید. انجام این کار ممکن است به درپوش آسیب برساند.



۲ ◀ **مدل های دو سیم کارت:** سیم کارت یا USIM کارت را طوری قرار دهید که اتصال های طلایی رنگ آن رو به پایین باشد.

سیم کارت اول یا USIM را درون شیار SIM کارت ۱ (۱) قرار دهید و سیم کارت دوم یا کارت USIM را درون شیار SIM کارت ۲ (۲) بگذارید.

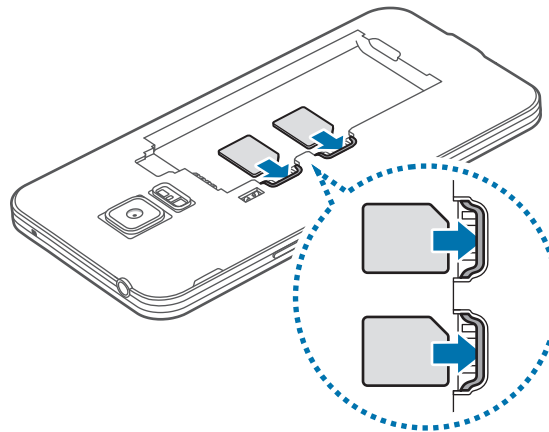

◀ **مدل های یک سیم کارت:** سیم کارت یا USIM کارت را طوری قرار دهید که اتصال های طلایی رنگ آن رو به پایین باشد.

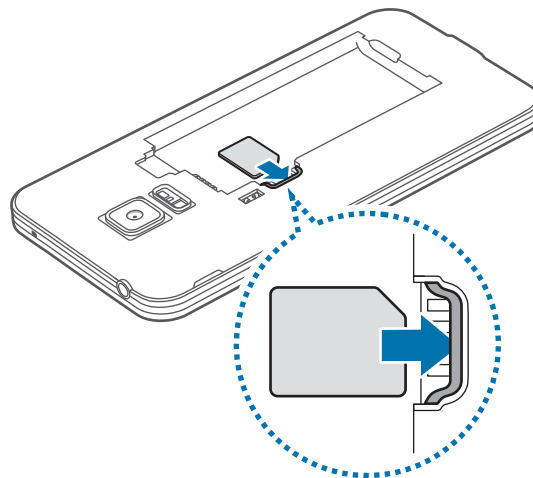

- کارت حافظه را در شیار سیم کارت وارد نکنید. در صورتی که کارت حافظه در شیار سیم کارت گیر کرد، باید دستگاه خود را به مرکز خدمات سامسونگ ببرید تا کارت حافظه را بردارند.
- مراقب باشید تا سیم کارت یا USIM کارت خود را گم نکرده یا در اختیار دیگران قرار ندهید. سامسونگ مسئول هیچ گونه آسیب یا مزاحمت ناشی از کارت های گمشده یا دزدیده شده نیست.



۳ باتری را وارد کنید.

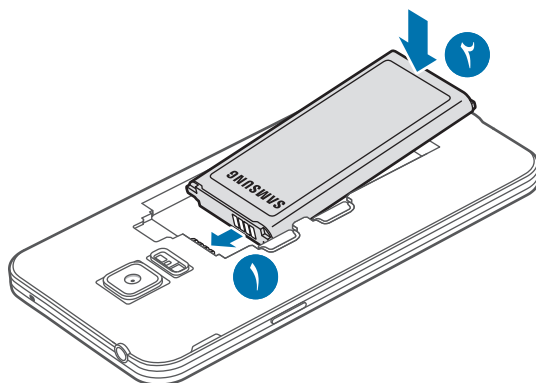

۴ درپوش پشتی را سرجایش قرار دهید.

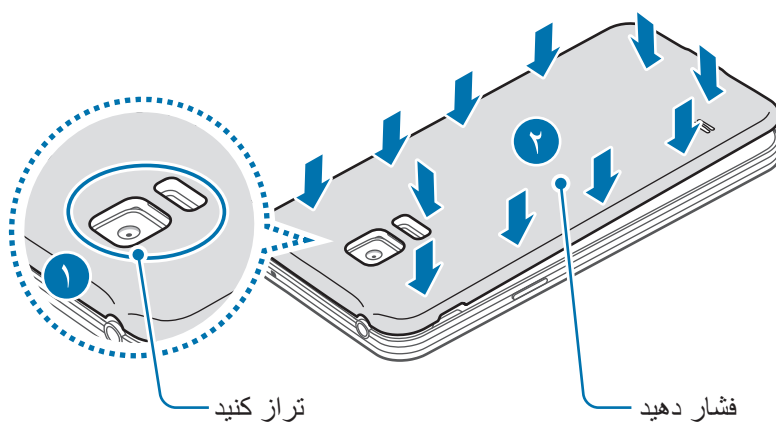

- مطمئن شوید که درپوش پشتی محکم بسته شده است.
- فقط از درپوش پشتی و لوازم جانبی مورد تأیید سامسونگ، همراه با دستگاه استفاده کنید.



درآوردن سیم کارت یا USIM کارت و باتری

۱ درپوش پشتی را بردارید.

۲ باتری را بیرون بکشید.

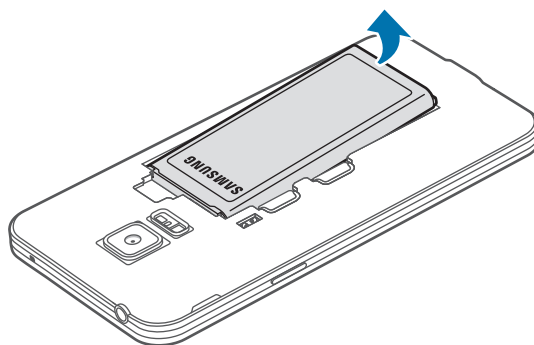

۳ ◀ مدل های دو سیم کارت: سیم کارت یا USIM کارت را توسط انگشت خود فشار دهید و سپس آن را بیرون بکشید.

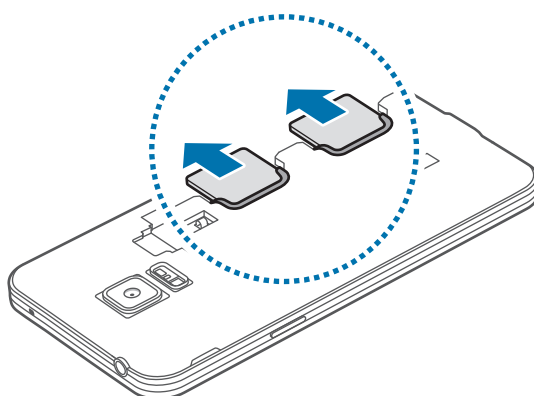

◀ مدل های یک سیم کارت: سیم کارت یا USIM کارت را توسط انگشت خود فشار دهید و سپس آن را بیرون بکشید.

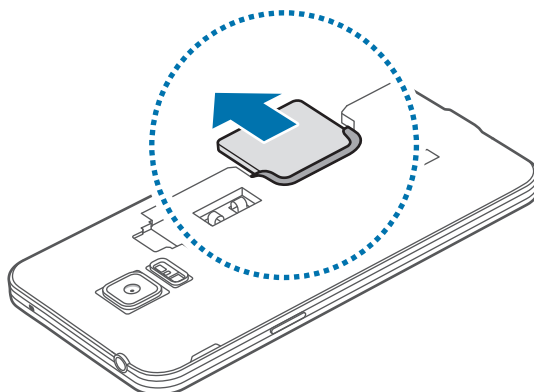

استفاده از دو سیم کارت یا دو کارت USIM (مدل‌های دو سیم کارت)

اگر دو سیم کارت یا کارت USIM درون دستگاه قرار دهید، می‌توانید دو شماره تلفن یا ارائه دهنده خدمات برای یک دستگاه تکی داشته باشید.

فعال کردن سیم کارت یا کارت USIM

در صفحه اصلی، روی برنامه ← تنظیمات ← مدیر سیم کارت ضربه بزنید. یک یا هر دو سوییچ سیم کارت یا کارت USIM را به سمت راست بکشید.

اگر هر دو کارت فعال باشد، می‌توانید تماس‌ها و پیام‌ها را در هر کارت دریافت کنید. اما اگر با استفاده از یکی از کارت‌ها در حال برقراری تماس هستید، کارت دیگر را نمی‌توانید برای دریافت تماس‌های جدید مورد استفاده قرار دهید.



تغییر نام نمایشی و نماد سیم کارت یا کارت های USIM

در صفحه اصلی، روی برنامه ← تنظیمات ← مدیر سیم کارت ضربه بزنید. یک سیم کارت یا کارت USIM انتخاب کرده و سپس روی انتخاب نماد یا ثبت نام ضربه بزنید. یک نام نمایشی و نماد را برای هر کارت تنظیم کنید.

جابجایی بین دو سیم کارت

هنگامی که دو سیم کارت یا کارت USIM فعال هستند، نمادهای انتخاب کارت بر روی صفحه اعلانات نمایش داده می‌شود. صفحه اعلان‌ها را باز کرده و سپس یک کارت را انتخاب کنید.

شارژ کردن باتری

قبل از اولین استفاده، باتری را با استفاده از شارژر، شارژ کنید. می‌توان با استفاده از رایانه با اتصال از طریق کابل USB باتری‌ها را شارژ کرد.

فقط از شارژرها و باتری‌ها و کابل‌های مورد تایید سامسونگ استفاده کنید. شارژرها یا کابل‌های تایید نشده ممکن است باعث انفجار باتری یا آسیب رساندن به دستگاه شوند.



- هنگامی که باتری ضعیف است، نماد باتری خالی نشان داده می‌شود.
- اگر باتری بطور کامل تخلیه شود، دستگاه نمی‌تواند بلافاصله پس از اتصال شارژر روشن شود. قبل از روشن کردن دستگاه، اجازه بدهید تا باتری تخلیه شده، چند دقیقه شارژ شود.
- اگر از چندین برنامه، برنامه‌های شبکه یا از برنامه‌هایی که نیاز به اتصال به دستگاه دیگر دارند در آن واحد استفاده کنید، باتری خیلی سریع خالی می‌شود. برای اجتناب از قطع اتصال شبکه یا قطع برق در حین انتقال داده‌ها، همیشه پس از شارژ کامل باتری از این برنامه‌ها استفاده کنید.



۱ کابل USB را به آداپتور برق USB متصل نمایید.

۲ کابل USB را وارد جک چندمنظوره کنید.

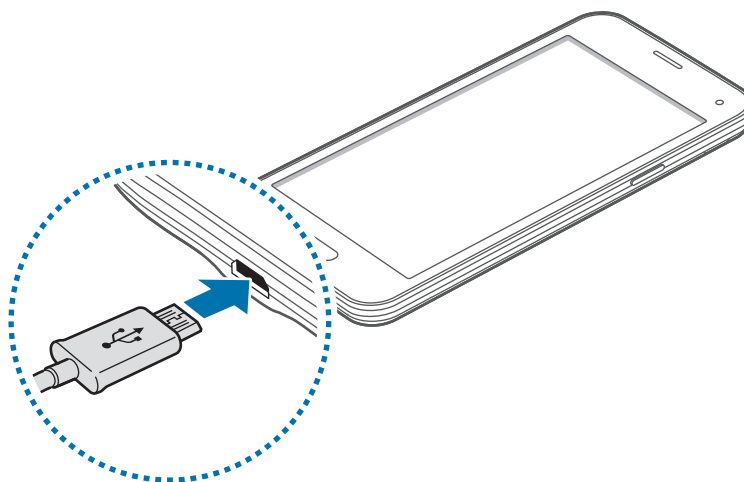

- اتصال نادرست شارژر می‌تواند باعث آسیب رساندن جدی به دستگاه شود. هرگونه صدمه ناشی از استفاده نادرست مشمول ضمانت نمی‌شود.
- مطمئن شوید که درپوش پشتی محکم بسته و مانع ورود آب و گرد و غبار به داخل دستگاه شده است. درپوش پشتی باز یا شل ممکن است باعث ورود آب و گرد و غبار به داخل دستگاه و آسیب دیدن آن شوند.



۳ آداپتور برق USB را به سوکت برق وصل کنید.



- وقتی دستگاه در حال شارژ شدن است، می توانید از آن استفاده کنید، اما ممکن است شارژ شدن کامل باتری، مدت زمان بیشتری طول بکشد.
- اگر هنگام شارژ شدن دستگاه تامین برق با ناپایداری مواجه شد، صفحه لمسی ممکن است کار نکند. در صورت بروز این مشکل، شارژر را از دستگاه جدا کنید.
- هنگام شارژ کردن، ممکن است دستگاه گرم شود. این وضعیت عادی است و نباید تأثیری بر طول عمر یا کارکرد دستگاه شما داشته باشد. اگر باتری بیشتر از حد معمول گرم شد، ممکن است شارژر، شارژ کردن را متوقف کند.
- اگر دستگاه شما درست شارژ نمی شود، دستگاه و شارژر خود را به مرکز خدمات سامسونگ ببرید.

۴ پس از اینکه به دقت شارژ کردید، دستگاه را از شارژر جدا کنید. ابتدا شارژر را از دستگاه جدا کرده و سپس از سوکت برق جدا کنید.



پیش از در آوردن شارژر، باتری را خارج نکنید. ممکن است دستگاه آسیب ببیند.



برای صرفه جویی در مصرف برق، وقتی شارژر استفاده نمی شود آن را از برق در بیاورید. شارژر دکمه خاموش، روشن ندارد پس باید وقتی در حال استفاده نیست برای جلوگیری از اتلاف انرژی برق، آن را از سوکت برق جدا کنید. شارژر باید درحین شارژ نزدیک به سوکت برق قرار گرفته و به راحتی قابل دسترس باشد.

کاهش مصرف باتری

دستگاه شما گزینه هایی را برای صرفه جویی در نیروی باتری ارائه می دهد. با سفارشی سازی این گزینه ها و غیرفعال کردن قابلیت های پس زمینه، می توانید در فاصله بین شارژها، مدت بیشتری از دستگاه استفاده کنید:

- هنگامی که از دستگاه استفاده نمی کنید با فشار دادن دکمه روشن-خاموش، به حالت خواب جابجا شوید.
- برنامه های غیرضروری را با استفاده از مدیر برنامه ببندید.
- ویژگی بلوتوث را غیرفعال کنید.
- ویژگی Wi-Fi را غیر فعال کنید.
- همگام سازی خودکار برنامه ها را غیرفعال کنید.
- مدت زمان نور پس زمینه را کاهش دهید.
- روشنایی صفحه را کاهش دهید.

استفاده از کارت حافظه

نصب کارت حافظه

دستگاه شما از کارت های حافظه تا حداکثر ۶۴ گیگابایت پشتیبانی می کند. بسته به سازنده و نوع کارت حافظه، بعضی از کارت های حافظه ممکن است با دستگاه شما سازگار نباشند.



• بعضی کارت های حافظه ممکن است کاملاً با دستگاه سازگار نباشند. استفاده از کارت ناسازگار ممکن است موجب آسیب دیدن دستگاه شما یا کارت حافظه شود یا می تواند داده های ذخیره شده در کارت را مخدوش کند.

• هنگام وارد کردن کارت حافظه، مراقب باشید که سمت راست آن به بالا باشد.



• این دستگاه از سیستم فایل نوع FAT و exFAT برای کارت های حافظه پشتیبانی می کند. اگر کارت حافظه فرمت شده ای با ساختار فایل متفاوتی نصب کنید، دستگاه از شما می خواهد کارت حافظه را دوباره فرمت کنید.

• نوشتن و پاک کردن مداوم داده ها روی کارت های حافظه، طول عمر آنها را کوتاه خواهد کرد.

• هنگام نصب کردن کارت حافظه در دستگاه، فهرست راهنمای فایل های کارت حافظه در پوشه **فایل های شخصی** ← **کارت حافظه** نمایش داده می شود.

۱ درپوش پشتی را بردارید.

۲ کارت حافظه را در حالی که پوشش طلایی رنگ آن رو به پایین قرار دارد، وارد کنید.

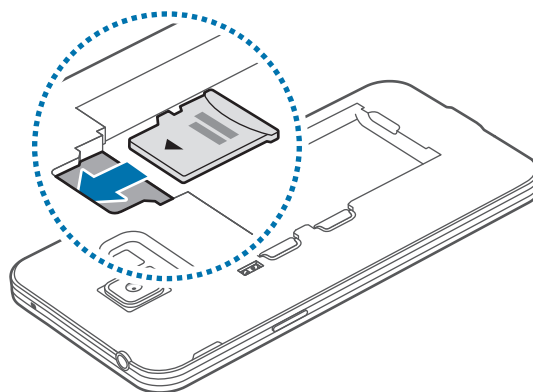

۳ درپوش پشتی را سرجایش قرار دهید.

بیرون آوردن کارت حافظه

پیش از بیرون آوردن کارت حافظه، برای بیرون آوردن ایمن، ابتدا آن را از نصب خارج کنید. در صفحه اصلی، روی برنامه ← تنظیمات ← محل ذخیره ← جدا کردن کارت حافظه ضربه بزنید.

۱ درپوش پشتی را بردارید.

۲ کارت حافظه را بیرون بکشید.

۳ درپوش پشتی را سرجایش قرار دهید.

هنگام انتقال اطلاعات یا دسترسی دستگاه، کارت حافظه را خارج نکنید. انجام این کار ممکن است باعث از دست رفتن یا مخدوش شدن داده یا آسیب دیدن کارت حافظه یا دستگاه شود. سامسونگ در قبال از دست رفتن ها شامل از دست رفتن داده ها در اثر استفاده نادرست از کارت های حافظه آسیب دیده نیست.



فرمت کردن کارت حافظه

کارت حافظه فرمت شده با رایانه ممکن است با این دستگاه سازگار نباشد. کارت حافظه را روی دستگاه فرمت کنید.

در صفحه اصلی، روی برنامه ← تنظیمات ← محل ذخیره ← فرمت کردن کارت حافظه ← فرمت کردن کارت SD ← حذف همه ضربه بزنید.

قبل از فرمت کردن کارت حافظه، تهیه نسخه های پشتیبان از تمام اطلاعات مهم ذخیره شده بر روی دستگاه را فراموش نکنید. ضمانت سازنده شامل از دست رفتن اطلاعات به دلیل اقدامات کاربر، نمی شود.



روشن و خاموش کردن دستگاه

دکمه روشن-خاموش را فشار داده و چند ثانیه نگه دارید تا دستگاه روشن شود. هنگام روشن کردن دستگاه برای اولین بار یا پس از انجام بازنشانی به داده‌های کارخانه، دستورالعمل‌های روی صفحه را برای راه‌اندازی دستگاهتان دنبال کنید. برای خاموش کردن دستگاه، دکمه روشن-خاموش را فشار داده و نگه دارید و روی **خاموش کردن** ضربه بزنید.

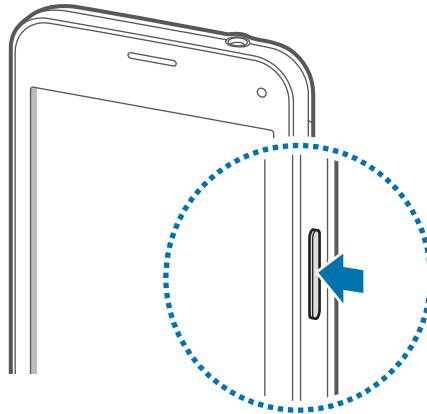

وقتی در مناطقی هستید که استفاده از دستگاه‌های بی سیم ممنوع است، مانند هواپیماها و بیمارستان‌ها، از همه هشدارها و دستورات نصب شده توسط کارکنان مجاز پیروی کنید.



قفل کردن یا باز کردن قفل صفحه

فشار دادن دکمه روشن-خاموش، صفحه را خاموش می‌کند و آن را قفل می‌کند. همچنین، در صورتی که دستگاه برای مدت مشخصی استفاده نشود، صفحه خاموش شده و به صورت خودکار قفل می‌شود.

برای باز کردن قفل صفحه، دکمه روشن-خاموش یا دکمه صفحه اصلی را فشار دهید و در داخل ناحیه باز کردن قفل صفحه انگشتان را در یک جهت دلخواه بکشید.

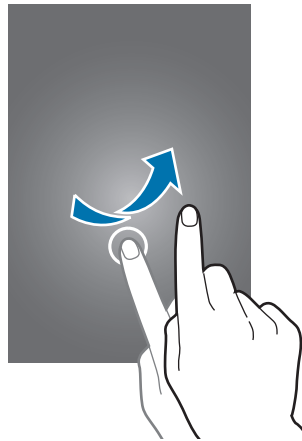

می‌توانید کد باز کردن قفل را برای باز کردن قفل صفحه تغییر دهید. برای کسب اطلاعات بیشتر، به [تغییر روش قفل صفحه](#) مراجعه کنید.

مقدمات

استفاده از صفحه لمسی



- اجازه ندهید صفحه لمسی با دستگاه های برقی دیگر تماس داشته باشد. تخلیه الکترونیکی ممکن است موجب از کار افتادن صفحه لمسی شود.
- برای جلوگیری از آسیب دیدن صفحه لمسی، به آن با اشیاء تیز ضربه نزنید یا با نوک انگشتان به آن فشار زیادی وارد نکنید.
- دستگاه ممکن است ورودی های لمسی که از طریق لبه های صفحه که خارج از محیط ورود لمسی است، وارد شود را شناسایی نکند.
- قرار دادن صفحه لمسی در وضعیت آماده به کار برای مدت طولانی ممکن است باعث ایجاد پس تصویر (سیاه شدن صفحه) یا تصویر سایه دار شود. وقتی از دستگاه استفاده نمی کنید صفحه لمسی را خاموش کنید.
- توصیه می شود که انگشت ها را هنگام استفاده از صفحه لمسی به کار ببرید.



ضربه زدن

برای باز کردن یک برنامه، برای انتخاب موردی از فهرست، برای فشار دادن دکمه روی صفحه یا برای وارد کردن یک نویسه از صفحه کلید روی صفحه، با انگشت روی آن ضربه بزنید.

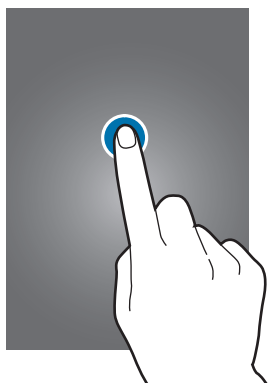

ضربه زدن و نگه داشتن

یک مورد را ضربه بزنید و بیش از ۲ ثانیه نگه دارید تا به گزینه‌های موجود دسترسی پیدا کنید.



کشیدن

برای جابجایی یک مورد، به آن ضربه بزنید و نگه دارید و آن را به موقعیت مقصد بکشید.

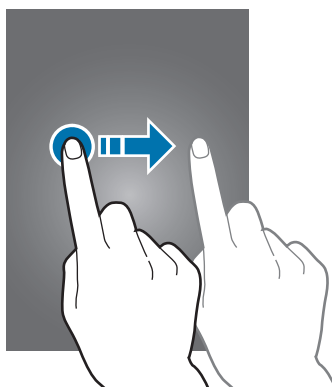

دو ضربه زدن

روی صفحه وب یا تصویر دو ضربه بزنید تا بزرگنمایی شود. برای بازگشت دوبار ضربه بزنید.

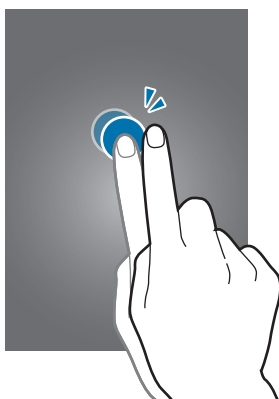

حرکت سریع دست

در صفحه اصلی یا صفحه برنامه ها برای مشاهده یک پانل دیگر، دست را سریع به چپ یا راست ببرید. برای حرکت در یک صفحه وب یا لیستی از موارد مانند مخاطبین، با انگشتان آنها را سریع به بالا یا پایین بکشید.

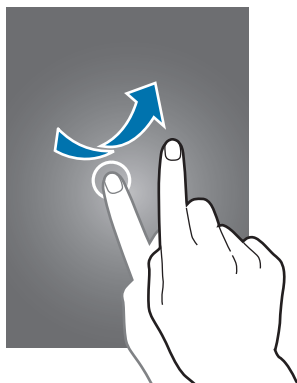

دور کردن و نزدیک کردن انگشت ها

روی صفحه وب، نقشه یا تصویر انگشت ها را (از هم) دور کنید تا بخشی از آن بزرگنمایی شود. انگشت ها را به هم نزدیک کنید تا کوچکنمایی شود.

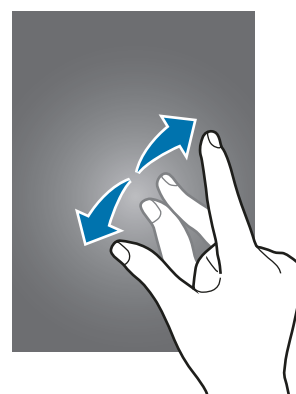
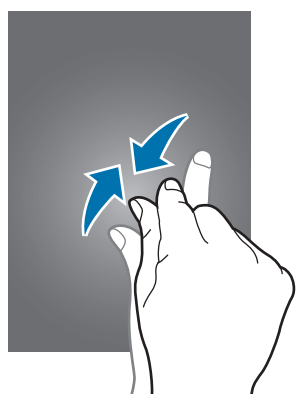

چیدمان صفحه اصلی

صفحه اصلی

صفحه اصلی نقطه شروع برای دسترسی به همه ویژگی‌های دستگاه است. ویجت‌ها، میانبرها به برنامه‌ها و غیره را نشان می‌دهد. ویجت‌ها برنامه‌های کاربردی کوچکی هستند که عملکردهای برنامه‌ای خاصی را برای ارائه اطلاعات و دسترسی آسان به صفحه اصلی اجرا می‌کنند.

برای مشاهده سایر پانل‌ها، به سمت چپ یا راست بروید یا روی یک نشانگر صفحه در پایین صفحه ضربه بزنید. برای سفارشی کردن صفحه اصلی، به **مدیریت صفحه اصلی** مراجعه کنید.



گزینه های صفحه اصلی

برای دسترسی به گزینه‌های موجود، در صفحه اصلی، روی یک ناحیه خالی ضربه بزنید و نگه دارید، یا دو انگشت خود را به هم نزدیک کنید.

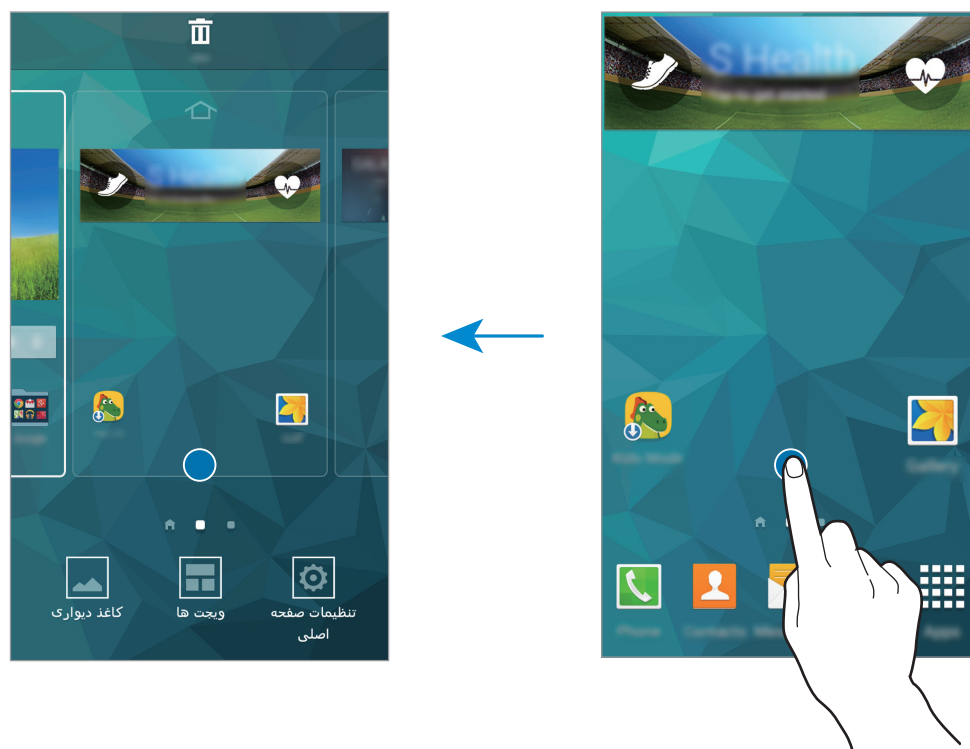



استفاده از مجله من

مجله من به روز رسانی های شبکه اجتماعی زنده و اخبار مورد علاقه شما را نشان می دهد. برای فعال سازی **مجله من**، روی فضای خالی در صفحه اصلی ضربه بزنید و نگه دارید. سپس روی **تنظیمات صفحه اصلی** ضربه بزنید و **مجله من** را تیک بزنید. در صفحه اصلی، روی  ضربه بزنید یا به سمت راست بروید تا **مجله من** را باز کنید.

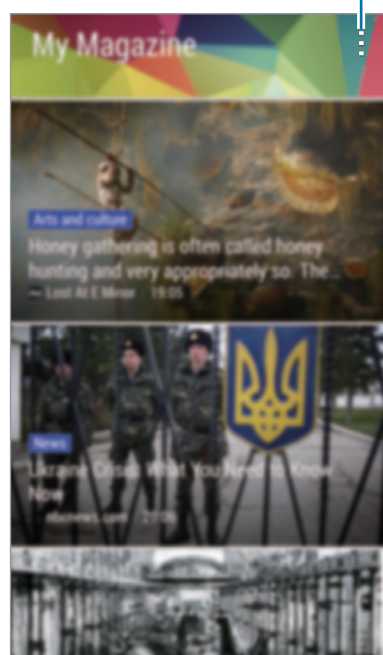
به گزینه های بیشتر دسترسی پیدا کنید.



برای انتخاب محتوای مورد نظر برای نشان داده شدن، روی  **تنظیمات** ضربه بزنید و سپس گروه مورد علاقه خود را انتخاب کنید.

برای به روز رسانی خودکار محتوا، هنگامی که **مجله من** باز است، روی  **تنظیمات** ضربه بزنید و سپس **نوسازی خودکار هنگام باز کردن** را علامت بزنید.

صفحه برنامه ها

صفحه برنامه‌ها، نمادهایی را برای همه برنامه‌ها، از جمله برنامه‌های جدید نصب شده، نشان می‌دهد. در صفحه اصلی، روی برنامه ضربه بزنید تا صفحه برنامه‌ها باز شود. برای مشاهده سایر پائل‌ها، به سمت چپ یا راست بروید یا یک نشانگر صفحه را از پایین صفحه انتخاب کنید. برای سفارشی کردن صفحه برنامه‌ها، به مدیریت صفحه برنامه‌ها مراجعه کنید.

به گزینه‌های بیشتر دسترسی پیدا کنید.

یک برنامه

نشانگرهای صفحه

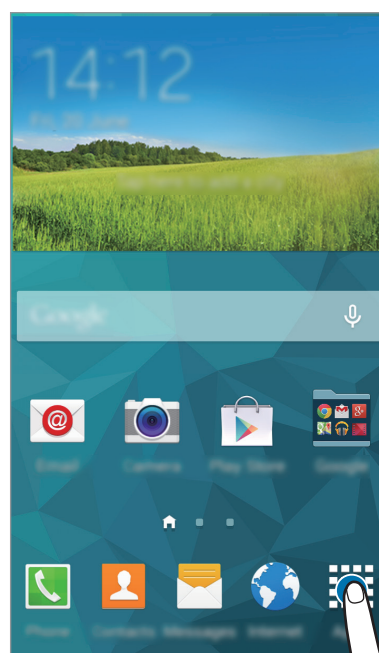

نمادهای نشانگر

نمادهای نشانگر در نوار وضعیت بالای صفحه نمایان می‌شوند. رایج ترین نمادها در جدول زیر فهرست شده اند.

ممکن است نوار وضعیت در بالای صفحه برخی از برنامه‌ها نمایان نشود. برای نمایان شدن نوار وضعیت، از بالای صفحه به سمت پایین بکشید.



| نماد | معنا |
|------|--|
| | سیگنال وجود ندارد |
| | شدت سیگنال |
| | دسترسی فعلی به سیم کارت یا کارت USIM (مدل های دو سیم کارت) |
| | رومینگ (خارج از منطقه معمول سرویس) |
| | شبکه GPRS متصل شد |
| | شبکه EDGE متصل شد |
| | شبکه UMTS متصل شد |
| | به شبکه HSDPA وصل شد |
| | شبکه HSPA+ متصل شد |
| | Wi-Fi متصل است |
| | ویژگی بلوتوث فعال شد |
| | GPS فعال شد |
| | تماس در حال انجام |
| | تماس بی پاسخ |
| | قابلیت ماندن هوشمند یا توقف هوشمند فعال شد |
| | همگام شده با وب |
| | به رایانه متصل شد |
| | سیم کارت یا USIM کارت موجود نیست |

| نماد | معنا |
|------|-------------------------------|
| ✉ | پیام متنی یا چندرسانه ای جدید |
| 🔔 | هشدار فعال شد |
| 🔊 | حالت بی صدا فعال شد |
| 🔊🔊 | حالت لرزاننده فعال شد |
| ✈ | حالت پرواز فعال شد |
| ⚠ | خطا رخ داد یا توجه لازم است |
| 🔋 | باتری ضعیف است |

پانل های اعلان ها و تنظیم سریع

استفاده از پانل اعلان ها

هنگام دریافت اعلان های جدیدی نظیر پیام ها یا تماس های بی پاسخ، نمادهای نشانگر در نوار وضعیت نمایان می شوند. برای مشاهده اطلاعات بیشتر درباره نمادها، پانل اعلان ها را باز کنید و جزئیات را ببینید. برای باز کردن پانل اعلان ها، نوار وضعیت را به سمت پایین بکشید. برای بستن پانل اعلان ها، نوار را از پایین صفحه به سمت بالا بکشید.

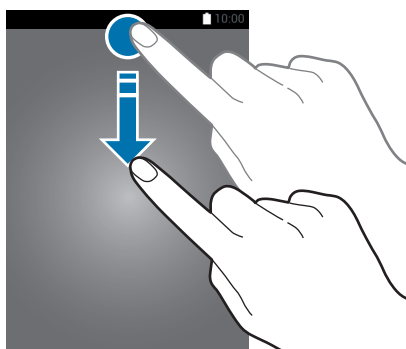

از عملکردهای زیر می توانید در پانل اعلان ها استفاده کنید.



تنظیم روشنایی

برای تنظیم اینکه دستگاه به صورت خودکار روشنایی را تنظیم کند، خودکار را علامت بزنید. برای تنظیم دستی روشنایی، نوار تنظیم روشنایی را به سمت چپ یا راست بکشید. هنگامی که باتری ضعیف است، نوار تنظیم روشنایی از پانل اعلان‌ها ناپدید می‌شود.

تغییر ترتیب دکمه‌های تنظیم سریع

برای تغییر دادن ترتیب دکمه‌های تنظیم سریع روی پانل اعلان‌ها، روی  ضربه بزنید، روی یک مورد ضربه بزنید و نگه دارید و سپس آن را به موقعیت دیگری بکشید.

استفاده از پانل تنظیم سریع

برخی از ویژگی‌ها را می‌توانید در پانل اعلان‌ها فعال یا غیرفعال کنید. برای فعال یا غیرفعال کردن ویژگی‌های بیشتر، پانل تنظیم سریع را باز کنید.

برای باز کردن پانل تنظیم سریع، نوار وضعیت را توسط دو انگشت خود به سمت پایین بکشید. یا، روی  در پانل اعلان‌ها ضربه بزنید. برای بستن پانل تنظیم سریع، نوار وضعیت را از پایین صفحه به سمت بالا بکشید.

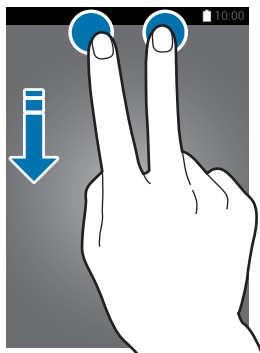

روی گزینه‌های زیر ضربه بزنید تا آنها را فعال یا غیرفعال کنید. اگر روی دکمه‌ای ضربه بزنید و نگه دارید، می‌توانید تنظیماتی با جزئیات بیشتر را مشاهده کنید.

- **Wi-Fi:** برای کسب اطلاعات بیشتر، به **Wi-Fi** مراجعه کنید.
 - **مکان:** برای کسب اطلاعات بیشتر، به **مکان** مراجعه کنید.
 - **صدا / لرزش / حالت سکوت:** یک حالت صدا را انتخاب کنید.
 - **چرخش صفحه:** هنگام چرخاندن دستگاه، به رابط اجازه چرخش را بدهید یا از چرخش آن جلوگیری کنید.
- بعضی برنامه‌ها اجازه چرخش صفحه را نمی‌دهند. 

- **بلوتوث:** برای کسب اطلاعات بیشتر، به **بلوتوث** مراجعه کنید.
- **داده تلفن همراه:** برای اطلاعات بیشتر به **استفاده از داده یا شبکه های تلفن همراه** مراجعه کنید.
- **ذخیره بیشتر نیرو:** برای کسب اطلاعات بیشتر، به **حالت ذخیره نیروی بیشتر** مراجعه کنید.
- **جعبه ابزار:** برای کسب اطلاعات بیشتر، به **جعبه ابزار** مراجعه کنید.

- **اتصال همراه:** برای کسب اطلاعات بیشتر، به اتصال با واسطه و نقطه اتصال تلفن همراه مراجعه کنید.
- **Screen mirroring:** برای کسب اطلاعات بیشتر، به **Screen Mirroring (آینه سازی صفحه)** مراجعه کنید.
- **همگامسازی:** هنگامی که این ویژگی را فعال می‌کنید، دستگاه به صورت خودکار برنامه‌هایی مانند تقویم یا ایمیل را همگامسازی می‌کند.
- **پایداری هوشمند:** هنگامی که این ویژگی را فعال می‌کنید، صفحه تا زمانی که به آن نگاه می‌کنید روشن می‌ماند.
- **صرفه جویی انرژی:** برای کسب اطلاعات بیشتر، به **ویژگی ذخیره نیرو** مراجعه کنید.
- **حالت انسداد:** برای اطلاع از جزئیات، به **حالت انسداد** مراجعه کنید.
- **حالت پرواز:** برای کسب اطلاعات بیشتر، به **حالت پرواز** مراجعه کنید.
- **حالت خصوصی:** برای کسب اطلاعات بیشتر، به **حالت خصوصی** مراجعه کنید.
- **حساسیت لمس:** برای کسب اطلاعات بیشتر، به **افزایش میزان حساسیت صفحه لمسی** مراجعه کنید.

باز کردن برنامه‌ها

در صفحه اصلی یا صفحه برنامه‌ها یک نماد برنامه را انتخاب کنید تا باز شود. برای باز کردن فهرستی از برنامه‌های اخیراً استفاده شده، روی  ضربه بزنید و یک نماد برنامه را برای باز کردن انتخاب نمایید.

بستن برنامه

روی  و سپس **پایان** در کنار برنامه ضربه بزنید تا بسته شود. برای بستن همه برنامه‌های در حال اجرا، روی **پایان همه** ضربه بزنید. همچنین می‌توانید روی  ←  ضربه بزنید.

نصب یا حذف برنامه‌ها

Samsung Apps (GALAXY Apps)

از این برنامه برای خریداری و دانلود برنامه‌ها استفاده کنید.

در صفحه برنامه‌ها روی **Samsung Apps (GALAXY Apps)** ضربه بزنید.

این برنامه کاربردی ممکن است بسته به ارائه دهنده سرویس یا منطقه شما، موجود نباشد.



نصب برنامه‌های کاربردی

بر حسب طبقه بندی مرور کنید یا برای جستجوی یک کلید واژه روی **Q** ضربه بزنید.

یک برنامه را برای مشاهده اطلاعات آن انتخاب کنید. برای دانلود برنامه‌های رایگان، روی **رایگان** ضربه بزنید. برای خریداری و دانلود برنامه‌های غیررایگان، روی **دکمه ای که نشان دهنده قیمت برنامه است** ضربه بزنید.

برای تغییر تنظیمات به روزرسانی خودکار، روی **تنظیمات** ← **به روزرسانی خودکار برنامه‌ها** ضربه بزنید و سپس گزینه‌ای را انتخاب کنید.



فروشگاه Play

از این برنامه برای خریداری و دانلود برنامه‌ها استفاده کنید.

در صفحه برنامه‌ها روی **فروشگاه Play** ضربه بزنید.

نصب برنامه‌های کاربردی

بر حسب طبقه بندی مرور کنید یا برای جستجوی یک کلید واژه روی **Q** ضربه بزنید.

یک برنامه را برای مشاهده اطلاعات آن انتخاب کنید. برای دانلود برنامه‌های رایگان، روی **نصب** ضربه بزنید. برای خریداری و دانلود برنامه‌های غیررایگان، روی **قیمت ضربه بزنید و دستورالعمل‌های روی صفحه را دنبال** نمایید.

برای تغییر تنظیمات به روزرسانی خودکار، روی **تنظیمات** ← **به روزرسانی خودکار برنامه‌ها** ضربه بزنید و سپس گزینه‌ای را انتخاب کنید.



دانلود برنامه های پیشنهادی

می توانید برنامه های اختصاصی دستگاه Galaxy را مشاهده و دانلود نمایید.

در صفحه برنامه ها روی **← GALAXY Essentials** ضربه بزنید. همچنین می توانید در صفحه اصلی روی وِجت **GALAXY Essentials** ضربه بزنید، و سپس روی  در کنار برنامه ضربه بزنید.

برای دانلود همه برنامه های داخل فهرست، روی **بارگیری همه موارد** ضربه بزنید.

مدیریت برنامه ها

حذف یا غیرفعال کردن برنامه ها

برای غیرفعال کردن برنامه های پیش فرض، در صفحه برنامه ها روی **← حذف/غیرفعال کردن برنامه ها** ضربه بزنید.  روی برنامه هایی که می توانید غیرفعال کنید نمایان می شود. یک برنامه را انتخاب کنید و روی **غیرفعال کردن** ضربه بزنید.

برای حذف برنامه های دانلود شده، در صفحه برنامه ها روی **← برنامه های بارگیری شده ← ← لغو نصب** ضربه بزنید. همچنین می توانید در صفحه برنامه ها روی **تنظیمات ← مدیر برنامه ضربه بزنید**، یک برنامه را انتخاب کنید و سپس روی **لغو نصب** ضربه بزنید.

فعالسازی برنامه ها

در صفحه برنامه ها روی **← نمایش برنامه های غیرفعال ضربه بزنید**، برنامه ها را انتخاب کنید و سپس روی **انجام شد ضربه بزنید**. همچنین می توانید در صفحه برنامه ها روی **تنظیمات ← مدیر برنامه ضربه بزنید**، به **غیرفعال شد** بروید، یک برنامه را انتخاب کنید و سپس روی **فعال** ضربه بزنید.

• مخفی کردن برنامه ها: برنامه ها را فقط در صفحه برنامه ها مخفی کنید. می توانید به استفاده از برنامه های مخفی ادامه دهید. 

• غیرفعال کردن برنامه ها: برنامه های پیش فرض انتخابی که قابل حذف کردن از دستگاه نیستند را غیرفعال کنید. نمی توانید از برنامه های غیرفعال استفاده نمایید.

• حذف برنامه ها: برنامه های دانلود شده را حذف کنید.

وارد کردن متن

چیدمان صفحه کلید

هنگامی که متنی را برای ارسال پیام، ایجاد یادداشت و موارد دیگر وارد می کنید، یک صفحه کلید به صورت خودکار نمایان می شود.

ورود متن در بعضی از زبان ها پشتیبانی نمی شود. برای وارد کردن متن، باید زبان ورودی را به یکی از زبان های پشتیبانی شده تغییر دهید.

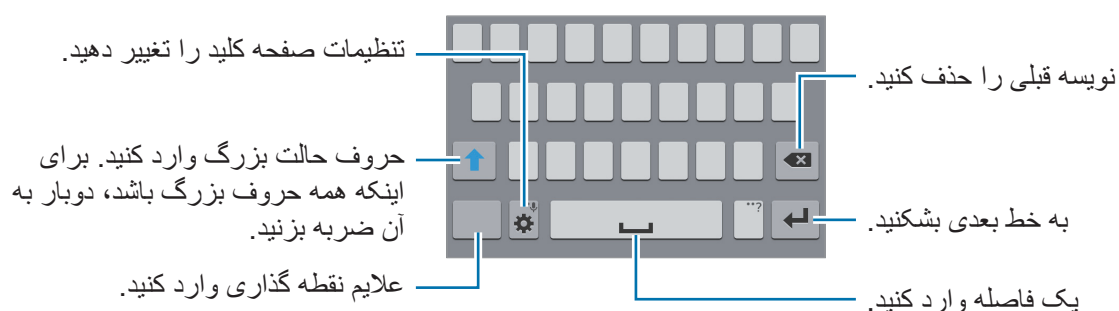

تغییر دادن زبان متن

روی ← انتخاب زبان های ورودی ضربه بزنید و سپس زبان های مورد نظر برای استفاده را انتخاب کنید. اگر دو یا چند زبان را انتخاب کنید، می توانید با لغزاندن کلید فاصله به سمت چپ یا راست، زبان ها را تغییر دهید.



تغییر چیدمان صفحه کلید

روی  ضربه بزنید، یک زبان را از ذیل زبان های ورودی انتخاب کنید و سپس یک چیدمان صفحه کلید را برای استفاده انتخاب کنید.

در صفحه کلید 3x4 یک کلید سه یا چهار نویسه دارد. برای وارد کردن نویسه، مرتب روی کلید مربوطه ضربه بزنید تا نویسه مورد نظر نشان ظاهر شود.



استفاده از عملکردهای دیگر صفحه کلید

برای استفاده از عملکردهای زیر، روی  ضربه بزنید و نگه دارید. بسته به آخرین عملکردی که استفاده شده، ممکن است سایر نمادها به جای نماد  ظاهر شوند.

•  : وارد کردن متن از طریق صدا.

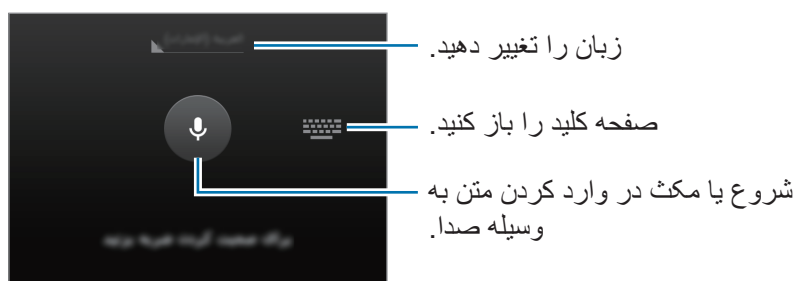





•  : افزودن یک مورد از کلیدپ بور.

•  : تغییر تنظیمات صفحه کلید.

•  : درج صورتک ها.

کپی کردن و جای گذاری

- ۱ روی متن ضربه بزنید و نگه دارید.
- ۲ برای انتخاب متن مورد نظر،  یا  را بکشید یا برای انتخاب کل متن، روی **انتخاب همه** ضربه بزنید.
- ۳ روی **کپی** یا **برش** ضربه بزنید. متن انتخاب شده در کلیپ بورد کپی می شود.
- ۴ مکان‌نما را در محل مورد نظر برای وارد کردن متن قرار دهید و روی  ← **الحاق** ضربه بزنید. برای جای‌گذاری متنی که قبلاً کپی کرده اید، روی  ← **کلیپ بورد** ضربه بزنید و متن را انتخاب کنید.

عکسبرداری از صفحه

هنگامی که از دستگاه استفاده می‌کنید یک عکس از صفحه نمایش بگیرید.

دکمه صفحه اصلی و دکمه روشن-خاموش را به صورت همزمان فشار داده و نگه دارید. این تصویر، در پوشه **گالری** ←  ← **آلبوم** ← **Screenshots** ذخیره می شود. پس از گرفتن عکس از صفحه، می‌توانید تصویر را ویرایش کنید و آن را با دیگران به اشتراک بگذارید.

همچنین می‌توانید با روش‌های دیگری از صفحه نمایش عکس بگیرید. برای کسب اطلاعات بیشتر، به **حرکت کف دست برای عکسبرداری** مراجعه کنید.

هنگام استفاده از بعضی برنامه های کاربردی، ضبط تصویر صفحه ممکن نیست.



فایلهای شخصی

درباره فایلهای شخصی

از این برنامه برای دسترسی به فایل های مختلفی که در دستگاه یا در مکان های دیگری مانند سرویس های ذخیره سازی ابری ذخیره شده، استفاده کنید.

در صفحه برنامه ها روی **فایلهای شخصی** ضربه بزنید.



روی **ضربه بزنید و یکی از گزینه های زیر را انتخاب کنید:**

- افزودن میانبر: میانبری را به یک پوشه در صفحه اصلی "فایلهای شخصی" اضافه کنید.
- افزودن سرور FTP: میانبر سرور FTP را به یک پوشه در صفحه اصلی "فایلهای شخصی" اضافه کنید.
- اسکن دستگاه های نزدیک: دستگاه هایی را جستجو کنید که قابلیت اشتراک گذاری رسانه در آنها فعال است.
- تنظیمات: تنظیمات مدیر فایل را تغییر دهید.

مشاهده فایل ها

در صفحه برنامه ها روی **فایل‌های شخصی** ضربه بزنید.

یک پوشه را انتخاب کنید تا باز شود. برای رفتن به یک سطح بالاتر در فهرست راهنما، روی < ضربه بزنید. برای بازگشت به فایل‌های شخصی در صفحه اصلی، روی 🏠 ضربه بزنید.

یک پوشه را انتخاب کنید، روی ⋮ ضربه بزنید و سپس یکی از گزینه‌های زیر را انتخاب کنید:

- **انتخاب:** فایل‌ها یا پوشه‌های مورد نظر برای اعمال گزینه‌ها را انتخاب کنید.
 - **حذف:** فایل‌ها یا پوشه‌ها را حذف کنید.
 - **ایجاد پوشه:** پوشه‌ای ایجاد کنید.
 - **مشاهده بعنوان:** حالت مشاهده را تغییر دهید.
 - **مرتب کردن بر حسب:** فایل‌ها یا پوشه‌ها را مرتب سازی می کند.
 - **افزودن میانبر:** میانبری را به یک پوشه در صفحه اصلی "فایل‌های شخصی" یا به صفحه اصلی اضافه کنید.
 - **تنظیمات:** تنظیمات مدیر فایل را تغییر دهید.
- روی یک فایل ضربه بزنید و نگه دارید و سپس از گزینه‌های زیر استفاده کنید:
- ➡ : فایل‌ها را با دیگران به اشتراک بگذارید.
 - 🗑️ : فایل‌ها یا پوشه‌ها را حذف کنید.
 - ⏏️ : انتقال: فایل‌ها یا پوشه‌ها را به یک پوشه دیگر منتقل کنید.
 - ⏏️ : کپی: فایل‌ها یا پوشه‌ها را در یک پوشه دیگر کپی کنید.
 - ⏏️ : تعویض نام: نام یک فایل یا پوشه را تغییر دهید.
 - ⏏️ : افزودن میانبر: میانبری را به یک پوشه در صفحه اصلی "فایل‌های شخصی" یا به صفحه اصلی اضافه کنید.
 - ⏏️ : فشرده: فایل‌ها یا پوشه‌هایی را برای ایجاد یک فایل زیپ، فشرده کنید.
 - ⏏️ : جزئیات: جزئیات فایل یا پوشه را مشاهده کنید.

ویژگی ذخیره نیرو

حالت ذخیره نیرو

با محدود کردن عملکردهای دستگاه، نیروی باتری را ذخیره کنید.

در صفحه برنامه ها، روی **تنظیمات** ← **ذخیره نیرو** ← **حالت ذخیره نیرو** ضربه بزنید و سپس روی **کلید حالت ذخیره نیرو** برای فعال کردن آن ضربه بزنید. همچنین می توانید پانل تنظیم سریع را باز کنید و روی **صرفه جویی انرژی** ضربه بزنید تا فعال شود.

از گزینه های زیر انتخاب کنید:

- **محدود کردن داده پس زمینه:** مانع استفاده برنامه های در حال اجرا در پس زمینه از اتصال داده تلفن همراه شوید.
- **محدود کردن عملکرد:** گزینه های مختلف از جمله خاموش کردن نور زمینه برای دکمه برنامه های اخیر و دکمه بازگشت را محدود کنید.
- **حالت مقیاس خاکستری:** رنگ های صفحه را به صورت خاکستری نمایش می دهد.

حالت ذخیره نیروی بیشتر

از این حالت برای افزایش نیروی باتری دستگاه استفاده کنید. در حالت ذخیره نیروی فوق العاده، دستگاه موارد زیر را انجام می دهد:

- رنگ های صفحه را به صورت خاکستری نمایش می دهد.
- برنامه های موجود را فقط محدود به برنامه های ضروری و منتخب کنید.
- اتصال داده های تلفن همراه را در زمان خاموش بودن صفحه، غیرفعال می کند.
- ویژگی های Wi-Fi و بلوتوث را غیرفعال می کند.

در صفحه برنامه‌ها، روی **تنظیمات** ← **ذخیره نیرو** ← **حالت ذخیره نیروی بیشتر** ضربه بزنید و سپس روی **کلید حالت ذخیره نیروی بیشتر** ضربه بزنید تا فعال شود. همچنین می‌توانید پائل تنظیم سریع را باز کنید و روی **ذخیره بیشتر نیرو** ضربه بزنید تا فعال شود.



برای افزودن یک برنامه در صفحه اصلی، روی **+** ضربه بزنید و برنامه‌ای را انتخاب کنید.

برای حذف یک برنامه از صفحه اصلی، روی **-** **حذف** ضربه بزنید، یک برنامه دارای **-** را انتخاب کنید و سپس روی **تأیید** ضربه بزنید.

برای تغییر تنظیمات حالت ذخیره نیروی فوق‌العاده، مانند اتصال اینترنت یا صدا، روی **تنظیمات** ضربه بزنید.

برای غیرفعال کردن ویژگی ذخیره نیروی فوق‌العاده، روی **غیرفعال کردن ذخیره نیروی بیشتر** ضربه بزنید.

حداکثر زمان تخمینی آماده به کار، نشان دهنده زمان باقیمانده ای است که اگر دستگاه استفاده نشود، طول می‌کشد تا باتری به طور کامل تخلیه شود. زمان آماده به کار ممکن است بسته به تنظیمات دستگاه تان و شرایط کارکرد متفاوت باشد.



مشاهده اطلاعات راهنما

برای مشاهده اطلاعات مربوط به آشنایی با نحوه استفاده از دستگاه و برنامه‌ها، در صفحه برنامه‌ها روی **تنظیمات** → **راهنما** ضربه بزنید.

برای مشاهده اطلاعات راهنمای یک برنامه، هنگام استفاده از آن برنامه، روی **راهنما** ضربه بزنید.

ممکن است برخی از برنامه‌ها دارای اطلاعات راهنما نباشند.



قابلیت اتصال شبکه

داده تلفن همراه

برای استفاده از اینترنت یا اشتراک گذاری فایل های رسانه با دستگاه های دیگر، دستگاه را به شبکه تلفن همراه متصل کنید. برای اطلاع از سایر گزینه ها، به **داده تلفن همراه** مراجعه کنید.

◀ **مدل های دو سیم کارت:** در صفحه برنامه ها روی **تنظیمات** ← **استفاده از داده** ← و روی یک سیم کارت یا USIM کارت ضربه بزنید و سپس **داده تلفن همراه** را علامت بزنید.

◀ **مدل های یک سیم کارت:** در صفحه برنامه ها روی **تنظیمات** ← **استفاده از داده** ضربه بزنید و سپس **داده تلفن همراه** را علامت بزنید. همچنین می توانید پائل تنظیم سریع را باز کنید و روی **داده تلفن همراه** ضربه بزنید تا فعال شود.

Wi-Fi

دستگاه را به یک شبکه Wi-Fi وصل کنید تا از اینترنت استفاده کنید یا فایل های رسانه ای را با سایر دستگاه ها به اشتراک بگذارید. برای اطلاع از سایر گزینه ها، به **Wi-Fi** مراجعه کنید.



- دستگاه شما از فرکانس ناهماهنگ استفاده می کند و برای استفاده در همه کشورهای اروپایی در نظر گرفته شده است. WLAN را می توان در سراسر اتحادیه اروپا بدون محدودیت در فضاهای داخلی به کار برد، ولی نمی توان آن را در فضاهای بیرونی به کار برد.
- وقتی استفاده نمی شود، Wi-Fi را خاموش کنید تا در مصرف باتری صرفه جویی شود.

۱ در صفحه برنامه ها، روی **تنظیمات** ← **Wi-Fi** ضربه بزنید و سپس روی کلید **Wi-Fi** برای فعال کردن آن ضربه بزنید.

۲ یک شبکه را از فهرست شبکه های شناسایی شده Wi-Fi انتخاب کنید. شبکه هایی که به کلمه عبور نیاز دارند، با نماد قفل ظاهر می شوند.

۳ روی **اتصال** ضربه بزنید. پس از اینکه دستگاه به شبکه Wi-Fi وصل شد، دستگاه بطور خودکار، هر زمان که شبکه در دسترس بود به آن وصل خواهد شد.

افزودن شبکه های Wi-Fi

گر شبکه دلخواه شما در فهرست شبکه ها ظاهر نشد، روی **افزودن شبکه Wi-Fi** در پایین فهرست شبکه ها ضربه بزنید. نام شبکه را در **شبکه SSID** وارد کنید، نوع امنیت را انتخاب کنید و اگر شبکه باز نیست، رمز را وارد کنید و سپس روی **اتصال** ضربه بزنید.

فعال سازی Wi-Fi Passpoint

Wi-Fi Passpoint به دستگاه امکان می دهد که به جستجوی شبکه Wi-Fi مجاز بپردازد و به آن متصل شود. می توانید از ویژگی Passpoint برای متصل شدن به شبکه های عمومی Wi-Fi که از تأیید هویت خودکار پشتیبانی می کنند استفاده کنید. هنگامی که به یک محل جدید جابجا می شوید، به جستجوی یک شبکه Wi-Fi دیگر پرداخته و به آن متصل می شود.

ممکن است این ویژگی بسته به منطقه شما موجود نباشند.



روی **← پیشرفته** ضربه بزنید و سپس **Passpoint** را علامت بزنید.

فراموش کردن شبکه های Wi-Fi

هر شبکه ای که یکبار هم استفاده شود شامل شبکه فعلی، را می توان فراموش کرد تا دستگاه بطور خودکار به آن وصل نشود. شبکه را از فهرست شبکه ها انتخاب کنید و روی **فراموش کن** ضربه بزنید.

استفاده از کلید شبکه هوشمند

از این ویژگی برای حفظ یک اتصال شبکه پایدار در هنگام مرور صفحه های وب، دانلود محتوا و موارد دیگر استفاده کنید.

در صفحه برنامه ها روی **تنظیمات ← Wi-Fi** ضربه بزنید و سپس **تغییر شبکه هوشمند** را علامت بزنید. در صورتی که شبکه Wi-Fi فعلی ضعیف یا ناپایدار باشد، دستگاه به صورت خودکار از یک شبکه Wi-Fi به یک شبکه تلفن همراه جابجا می شود. هنگامی که سیگنال شبکه Wi-Fi قوی شد، دستگاه از شبکه تلفن همراه به شبکه Wi-Fi باز می گردد.

اتصال با واسطه و نقطه اتصال تلفن همراه

درباره تترینگ و نقطه های اتصال تلفن همراه

در صورت وجود اتصال اینترنت، از این ویژگی برای اشتراک گذاری اتصال داده‌های تلفن همراه دستگاه خود با رایانه‌ها و سایر دستگاه‌ها استفاده کنید. اتصالات را می‌توان از طریق ویژگی Wi-Fi، بلوتوث یا USB ایجاد کرد.

هنگام استفاده از این ویژگی ممکن است متحمل هزینه‌های جانبی شوید.



استفاده از نقطه اتصال تلفن همراه

از دستگاه خود به عنوان یک نقطه اتصال تلفن همراه برای اشتراک گذاری اتصال داده‌های تلفن همراه با سایر دستگاه‌ها استفاده کنید.

۱ در صفحه برنامه‌ها روی تنظیمات ← اتصال با واسطه و نقطه اتصال تلفن همراه ← نقطه اتصال تلفن همراه ضربه بزنید.

۲ روی کلید نقطه اتصال تلفن همراه ضربه بزنید تا فعال شود.

- در نوار وضعیت نمایان می‌شود. دستگاه‌های دیگر می‌توانند دستگاه شما را در لیست شبکه‌های Wi-Fi پیدا کنند.

- برای تنظیم گذرواژه برای نقطه اتصال تلفن همراه، روی: ← پیکربندی نقطه اتصال ضربه بزنید و سطح امنیت را انتخاب کنید. سپس یک رمز عبور وارد کرده و روی ذخیره ضربه بزنید.

۳ در صفحه دستگاه دیگر، به جستجوی دستگاه خود بپردازید و آن را از فهرست شبکه‌های Wi-Fi انتخاب کنید.

۴ در دستگاه متصل، از اتصال داده‌های تلفن همراه دستگاه برای دسترسی به اینترنت استفاده کنید.

استفاده از تترینگ USB

اتصال داده تلفن همراه دستگاه را از طریق کابل USB با دستگاه های دیگر اشتراک گذاری کنید.

۱ در صفحه برنامه ها روی تنظیمات — اتصال با واسطه و نقطه اتصال تلفن همراه ضربه بزنید.

۲ دستگاه خود را از طریق کابل USB به رایانه وصل کنید.

۳ گزینه اتصال USB را علامت بزنید.

📶 پس از متصل شدن دو دستگاه، در نوار وضعیت ظاهر می شود.

۴ در رایانه، از اتصال داده های تلفن همراه دستگاه خود استفاده کنید.

استفاده از تترینگ بلوتوث

اتصال داده تلفن همراه دستگاه را از طریق بلوتوث با دستگاه های دیگر اشتراک گذاری کنید. اطمینان حاصل کنید که رایانه متصل از ویژگی بلوتوث پشتیبانی می کند.

۱ دستگاهتان را از طریق بلوتوث یا دستگاه دیگر جفت کنید. برای کسب اطلاعات بیشتر، به [جفت کردن با سایر دستگاههای بلوتوث](#) مراجعه کنید.

۲ در صفحه برنامه های دستگاهتان، روی تنظیمات — اتصال با واسطه و نقطه اتصال تلفن همراه ضربه بزنید.

۳ اشتراک گذاری اینترنت با بلوتوث را علامت بزنید.

۴ در دستگاه متصل، صفحه تنظیمات بلوتوث را باز کنید، روی  — دسترسی به اینترنت ضربه بزنید.

📶 پس از متصل شدن دو دستگاه، در نوار وضعیت ظاهر می شود.

۵ در دستگاه متصل، از اتصال داده های تلفن همراه دستگاه برای دسترسی به اینترنت استفاده کنید.

روش های اتصال ممکن است بسته به دستگاه های متصل متفاوت باشند.



اینترنت

مرور صفحات وب

۱ در صفحه برنامه ها روی اینترنت ضربه بزنید.

۲ روی قسمت آدرس ضربه بزنید. برای تغییر دادن موتور جستجو، روی نماد موتور جستجو در کنار قسمت آدرس وب ضربه بزنید.

۳ آدرس وب یا یک کلید واژه را وارد کنید و سپس روی پرو ضربه بزنید. برای جستجوی وب توسط صدا، روی میکروفون ضربه بزنید.

برای مشاهده نوار ابزارها، انگشت خود را روی صفحه به آرامی به سمت پایین بکشید.

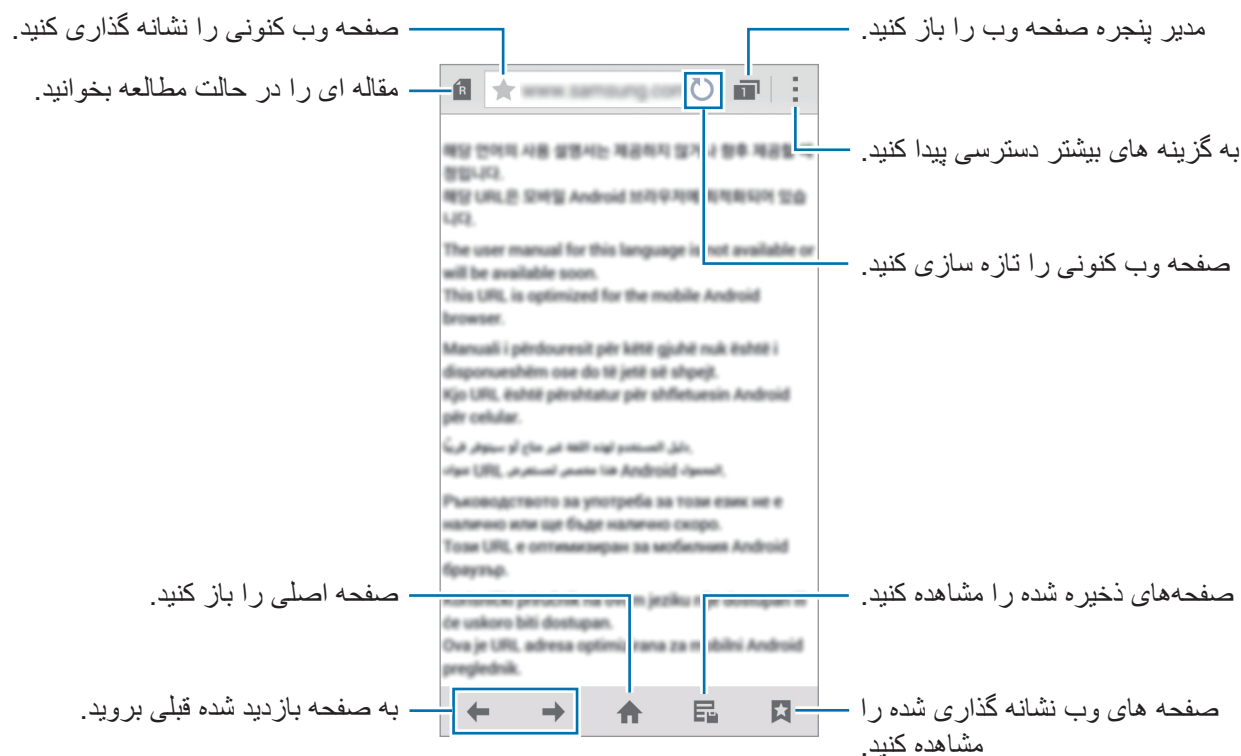

تنظیم صفحه اصلی

در صفحه برنامه ها روی اینترنت ضربه بزنید.

روی **تنظیمات** ← **تنظیم صفحه اصلی** ← **صفحه اصلی** ضربه بزنید و سپس یکی از موارد زیر را انتخاب کنید:

- **صفحه پیش فرض:** صفحه وب پیش فرض را به عنوان صفحه اصلی خود تنظیم کنید.
 - **صفحه فعلی:** صفحه وب کنونی را به عنوان صفحه اصلی خود تنظیم کنید.
 - **دسترسی سریع:** فهرست دسترسی سریع را به عنوان صفحه اصلی خود تنظیم کنید.
 - **سایت های بیشتر بازدید شده:** فهرستی از صفحات وبی را که بیشتر بازدید شده اند به عنوان صفحه اصلی تان تنظیم کنید.
 - **متفرقه:** یک صفحه وب از قبل تنظیم شده را به عنوان صفحه اصلی خود تنظیم کنید.
- هنگامی که یک صفحه وب را مشاهده می کنید، روی **🏠** برای باز کردن صفحه اصلی ضربه بزنید.

مدیریت فهرست دسترسی سریع

می توانید با افزودن صفحه های وب پر بازدید خود به فهرست دسترسی سریع، به سرعت به آن ها دسترسی داشته باشید.

برای افزودن صفحه وب به فهرست دسترسی سریع، صفحه مورد نظر خود را باز کنید. سپس روی **+** افزودن به دسترسی سریع ضربه بزنید. برای حذف یک صفحه وب از فهرست دسترسی سریع، روی آیکن صفحه مورد نظر ضربه بزنید و نگه دارید. سپس آن را به سمت **حذف** در بالای صفحه بکشید.

مدیریت تاریخچه صفحه وب

در صفحه برنامه ها روی اینترنت ضربه بزنید.

روی **☆** ← **تاریخچه** ضربه بزنید تا یک صفحه وب را از فهرست صفحات وب تازه مشاهده شده انتخاب کنید. برای حذف صفحه های وب، روی **+** ← **حذف** یا **پاک کردن تاریخچه** ضربه بزنید.

حرکات و ویژگی های قابل استفاده

فعالیت ها و حرکات



لرزش زیاد یا ضربه به دستگاه ممکن است به ورودی های ناخواسته منجر شود. کنترل حرکات به درستی.

تماس مستقیم

در صفحه برنامه ها، روی تنظیمات ← فعالیت ها و حرکات ← تماس مستقیم ضربه بزنید و سپس روی کلید تماس مستقیم ضربه بزنید تا فعال شود.

در حین مشاهده جزئیات تماس، پیام یا مخاطب، برای برقراری یک تماس، دستگاه را برداشته و نزدیک گوش خود نگه دارید.



هشدار هوشمند

در صفحه برنامه ها، روی **تنظیمات** ← **فعالیت ها و حرکات** ← **هشدار هوشمند** ضربه بزنید و سپس روی **کلید هشدار هوشمند** ضربه بزنید تا فعال شود.

اگر تماس بدون پاسخ یا پیام جدیدی دارید، دستگاه با برداشتن آن می لرزد.

این ویژگی ممکن است در صورت روشن بودن صفحه یا اگر دستگاه روی سطح صافی نباشد، کار نکند.

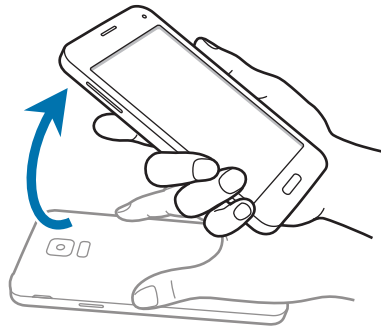

بیدار کردن/مکث

در صفحه برنامه ها، روی **تنظیمات** ← **فعالیت ها و حرکات** ← **بیدار کردن/مکث** ضربه بزنید و سپس روی **کلید بیدار کردن/مکث** ضربه بزنید تا فعال شود.

پوشاندن صفحه با دست

برای بی صدا کردن تماس های ورودی یا هشدارها یا توقف موقت پخش رسانه، صفحه را با کف دستتان بپوشانید.



وارونه کردن دستگاه

دستگاه را برگردانید تا تماس های ورودی یا هشدارها بی صدا شوند یا پخش رسانه متوقف گردد.

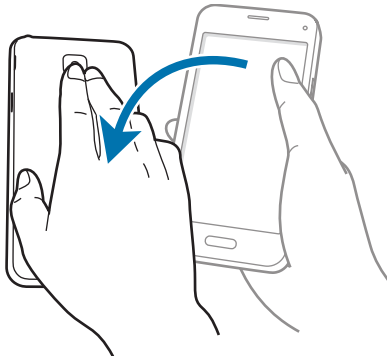

حرکت کف دست برای عکسبرداری

در صفحه برنامه ها، روی تنظیمات ← فعالیت ها و حرکات ← حرکت کف دست برای عکسبرداری ضربه بزنید و سپس روی کلید حرکت کف دست برای عکسبرداری ضربه بزنید تا فعال شود.

کناره دست خود را روی صفحه قرار دهید و آن را روی صفحه از راست به چپ یا برعکس بکشید تا یک عکس از صفحه نمایش بگیرید. این تصویر، در پوشه گالری ← ≡ ← آلبوم ← Screenshots ذخیره می شود. پس از گرفتن عکس از صفحه، می توانید تصویر را ویرایش کنید و آن را با دیگران به اشتراک بگذارید.

هنگام استفاده از بعضی برنامه های کاربردی، ضبط تصویر صفحه ممکن نیست.

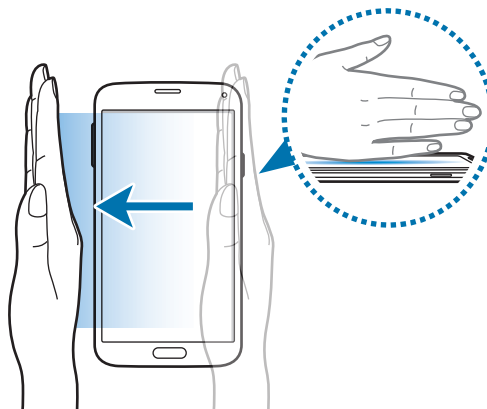

مشاهده بدون لمس

انگشت خود را روی یک مورد یا صفحه بکشید تا پیش‌نمایش محتوای آن یا اطلاعات آن را در پنجره باز شو مشاهده کنید.

در صفحه برنامه‌ها، روی **تنظیمات** ← **مشاهده بدون لمس** ضربه بزنید و سپس روی **کلید مشاهده بدون لمس** برای فعال کردن آن ضربه بزنید.

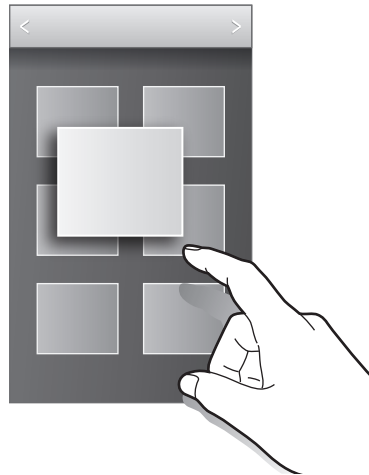

جعبه ابزار

می‌توانید هنگام استفاده از برنامه‌های دیگر، به آسانی برنامه‌های مختلفی را از جعبه ابزار اجرا کنید.

در صفحه برنامه‌ها، روی **تنظیمات** ← **جعبه ابزار** ضربه بزنید و سپس روی **کلید جعبه ابزار** ضربه بزنید تا فعال شود. همچنین پائل تنظیم سریع را باز کنید و روی **جعبه ابزار** ضربه بزنید تا فعال شود. ●●● روی صفحه ظاهر می‌شود.

برای اجرای یک برنامه، روی ●●● ضربه بزنید و یک برنامه را انتخاب کنید.

برای جابجا کردن جعبه ابزار، روی ●●● ضربه بزنید و آن را به موقعیت دیگری بکشید.

برای تغییر برنامه‌های داخل جعبه ابزار، روی ●●● ضربه بزنید و نگه دارید و سپس آن را به سمت **تصحیح** بکشید.

برای مخفی کردن جعبه ابزار، روی ●●● ضربه بزنید و نگه دارید و سپس آن را به سمت **حذف** بکشید.

افزایش میزان حساسیت صفحه لمسی

از این ویژگی برای کار کردن با صفحه در زمان پوشیدن دستکش استفاده کنید.

در صفحه برنامه‌ها، روی **تنظیمات** ← **صفحه نمایش** ضربه بزنید و سپس **افزایش حساسیت لمس** را علامت بزنید. همچنین می‌توانید پانل تنظیم سریع را باز کنید و روی **حساسیت لمس** ضربه بزنید تا فعال شود.

• برای شناسایی بهتر هنگام لمس صفحه، از دستکش های چرمی استفاده کنید. سایر مواد ممکن است شناسایی نشوند.



• برای حصول بهترین نتایج، روی صفحه به طور محکم توسط دستکش ضربه بزنید.

• هنگامی که از حالت مشاهده S استفاده می‌کنید، این ویژگی ممکن است به درستی کار نکند.

شخصی سازی

مدیریت صفحه اصلی و صفحه برنامه ها

مدیریت صفحه اصلی

افزودن موارد

روی یک برنامه یا پوشه از صفحه برنامه‌ها ضربه زده و نگه دارید و سپس آن را به صفحه اصلی بکشید. برای افزودن ویجت ها، روی یک ناحیه خالی در صفحه اصلی ضربه بزنید، روی **ویجت ها** ضربه بزنید، روی یک ویجت ضربه زده و نگه دارید و سپس آن را به صفحه اصلی بکشید.

جابجایی و حذف یک مورد

روی یک مورد در صفحه اصلی ضربه زده و نگه دارید و سپس آن را به مکان جدید بکشید. برای انتقال مورد به یک پانل دیگر، آن را به کنار صفحه بکشید. همچنین می توانید برنامه‌های پرکاربرد را به ناحیه میانبرهای پایین صفحه اصلی جابجا کنید. برای حذف یک مورد، روی آن ضربه زده و نگه دارید. سپس آن را به سمت **حذف** که در بالای صفحه نمایان می‌شود بکشید.

ایجاد یک پوشه

- ۱ در صفحه اصلی، روی یک برنامه ضربه زده و نگه دارید و سپس آن را به **ایجاد پوشه** که در قسمت بالای صفحه نمایان می‌شود بکشید.
- ۲ یک نام برای پوشه وارد کنید.
- ۳ روی **+** ضربه بزنید، برنامه‌های مورد نظر برای جابجایی به سمت پوشه را انتخاب کنید و سپس روی **انجام شد** ضربه بزنید.

مدیریت پوشه‌ها

برای تغییر نام یک پوشه، پوشه‌ای را انتخاب کنید، و سپس روی نام پوشه موجود ضربه بزنید. نام جدیدی برای پوشه وارد کنید و روی **تمام ضربه بزنید**.

برای تغییر رنگ یک پوشه، پوشه‌ای را انتخاب کنید، روی **ضربه بزنید و سپس رنگی را انتخاب کنید**.

برای انتقال برنامه‌های بیشتر به یک پوشه، روی یک مورد ضربه زده و نگه دارید و سپس آن را به سمت یک پوشه بکشید.

برای انتقال یک برنامه از یک پوشه، پوشه‌ای را انتخاب کنید، روی برنامه ضربه بزنید و نگه دارید، و سپس آن را به یک مکان جدید بکشید.

مدیریت پانل ها

برای افزودن، جابجایی یا حذف یک پانل، در صفحه اصلی روی یک ناحیه خالی ضربه زده و نگه دارید.

برای افزودن یک پانل، به سمت چپ و آخرین پانل بروید و سپس روی **+** ضربه بزنید.

برای جابجایی یک پانل، روی پیش نمایش پانل ضربه زده و نگه دارید و سپس آن را به مکان جدید بکشید.

برای حذف یک پانل، روی پیش‌نمایش پانل ضربه زده و نگه دارید و سپس آن را به سمت **حذف** در بالای صفحه بکشید.

برای تنظیم یک پانل به عنوان صفحه اصلی، روی  ضربه بزنید.

مدیریت صفحه برنامه‌ها

تغییر حالت نمایش

در صفحه برنامه ها روی **⋮** ← **نمایش بعنوان** ضربه بزنید و یک روش مرتب سازی را انتخاب کنید.

مخفی کردن برنامه‌ها

برنامه‌هایی که نمی خواهید در صفحه برنامه‌ها ببینید را مخفی کنید.

در صفحه برنامه ها روی **⋮** ← **پنهان کردن برنامه ها** ضربه بزنید، برنامه‌ها را انتخاب کنید و سپس روی **انجام شد** ضربه بزنید.

برای نمایش برنامه‌های مخفی، روی **⋮** ← **نمایش برنامه‌های مخفی** ضربه بزنید، برنامه‌ها را انتخاب کنید و سپس روی **انجام شد** ضربه بزنید.

جابجایی موارد

در صفحه برنامه ها روی **⋮** ← **ویرایش** ضربه بزنید. روی مورد ضربه زده و نگه دارید و آن را به مکان جدید بکشید.

برای انتقال مورد به یک پانل دیگر، آن را به کنار صفحه بکشید.

برای جابجایی یک مورد به یک پانل جدید، آن را به سمت **ایجاد صفحه** که در بالای صفحه نمایان می شود بکشید.

می تواند پوشه ها را تنها در پانل پوشه انتقال دهد.



ایجاد پوشه ها

۱ در صفحه برنامه ها روی **⋮** ← **ایجاد پوشه** ضربه بزنید. همچنین می توانید روی **⋮** ← **ویرایش** ضربه بزنید، روی یک برنامه ضربه زده و نگه دارید و سپس آن را به **ایجاد پوشه** که در قسمت بالای صفحه نمایان می شود بکشید.

۲ یک نام برای پوشه وارد کنید.

۳ روی **+** ضربه بزنید، برنامه های مورد نظر برای جابجایی به سمت پوشه را انتخاب کنید و سپس روی **انجام شد** ضربه بزنید.

پوشه جدید به پانل پوشه از صفحه برنامه ها اضافه می شود.

مدیریت پوشه ها

برای تغییر نام یک پوشه، پوشه ای را انتخاب کنید، و سپس روی نام پوشه موجود ضربه بزنید. نام جدیدی برای پوشه وارد کنید و روی **تمام** ضربه بزنید.

برای تغییر رنگ یک پوشه، پوشه ای را انتخاب کنید، روی **⋮** ضربه بزنید و سپس رنگی را انتخاب کنید.

برای انتقال برنامه های بیشتر به یک پوشه، روی **⋮** ← **ویرایش** ضربه بزنید، روی یک برنامه ضربه زده و نگه دارید و سپس آن را به سمت آن پوشه بکشید.

برای انتقال یک برنامه از یک پوشه، روی **⋮** ← **ویرایش** ضربه بزنید، پوشه ای را انتخاب کنید، روی برنامه ضربه بزنید و نگه دارید، و سپس آن را به یک پانل برنامه بکشید. اگر برنامه را از پوشه به پانل پوشه بکشید، یک پوشه جدید ایجاد می شود.

تنظیم کاغذ دیواری و آهنگ های زنگ

تنظیم کاغذ دیواری

یک تصویر یا عکس ذخیره شده در دستگاه را به عنوان کاغذ دیواری صفحه اصلی یا صفحه قفل تنظیم کنید.

۱ در صفحه اصلی روی یک ناحیه خالی ضربه زده و نگه دارید و سپس روی **کاغذ دیواری** ضربه بزنید. یا، در صفحه برنامه ها، روی **تنظیمات** ← **کاغذ دیواری** ضربه بزنید.

۲ یک صفحه را برای تغییر یا اعمال کاغذ دیواری انتخاب کنید.

۳ به چپ یا راست بروید و از میان تصاویر نشان داده شده در پایین صفحه انتخاب کنید. برای انتخاب عکس های گرفته شده توسط دوربین دستگاه یا سایر تصاویر، روی **تصاویر بیشتر** ضربه بزنید.

۴ روی **تنظیم تصویر پس زمینه** یا **انجام شد** ضربه بزنید.

تغییر دادن آهنگ های زنگ

آهنگ های زنگ مربوط به تماس های ورودی و اعلان ها را تغییر دهید.

در صفحه برنامه ها، روی **تنظیمات** ← **صدا** ضربه بزنید.

◀ **مدل های دو سیم کارت:** برای تنظیم یک زنگ تماس برای تماس های ورودی، روی **زنگ تماس** ← ضربه بزنید، سپس روی یک سیم کارت یا کارت USIM و **زنگ های تماس** ضربه بزنید، یک آهنگ زنگ را انتخاب کنید و سپس روی **تایید** ضربه بزنید. برای استفاده از یک موسیقی ذخیره شده در دستگاه یا در حساب خود به عنوان زنگ تماس، روی **افزودن** ضربه بزنید.

برای تنظیم یک زنگ تماس برای تماس های ورودی، روی **زنگ تماس** ← ضربه بزنید، سپس روی یک سیم کارت یا کارت USIM و **اعلانها** ضربه بزنید، یک آهنگ زنگ را انتخاب کنید و سپس روی **تایید** ضربه بزنید.

◀ **مدل های یک سیم کارت:** برای تنظیم یک زنگ تماس برای تماس های ورودی، روی **زنگ های تماس** ضربه بزنید، یک زنگ تماس انتخاب کنید و سپس روی **تایید** ضربه بزنید. برای استفاده از یک موسیقی ذخیره شده در دستگاه یا در حساب خود به عنوان زنگ تماس، روی **افزودن** ضربه بزنید.

برای تنظیم یک زنگ تماس برای اعلان ها، روی **اعلانها** ضربه بزنید، یک زنگ تماس انتخاب کنید و سپس روی **تایید** ضربه بزنید.

تغییر روش قفل صفحه

می توانید روش قفل کردن صفحه را برای جلوگیری از دسترسی دیگران به اطلاعات شخصی خود تغییر دهید. در صفحه برنامه ها روی **تنظیمات** ← **صفحه قفل** ← **قفل صفحه** ضربه بزنید و سپس یک روش قفل صفحه را انتخاب کنید. هر وقت بخواهید قفل دستگاه را باز کنید به کد باز کردن قفل احتیاج دارید.

اگر کد باز کردن قفل را فراموش کردید، دستگاه خود را برای بازنشانی نزد مرکز خدمات سامسونگ ببرید.



الگو

با اتصال چهار نقطه یا بیشتر یک الگو رسم کنید و سپس دوباره آن را برای تایید رسم کنید. یک PIN پشتیبان تنظیم کنید تا وقتی الگو را فراموش می کنید، قفل صفحه را باز نمایید.

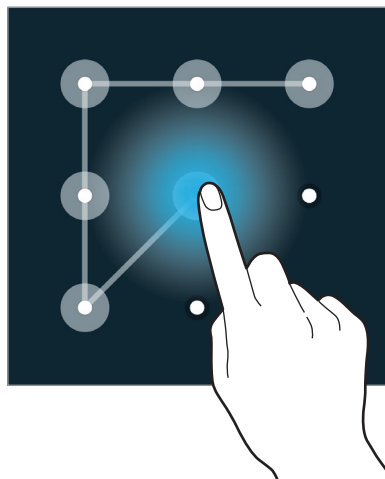

پین

یک PIN فقط شامل اعداد است. حداقل چهار رقم وارد کنید و سپس کلمه عبور را دوباره برای تایید وارد کنید.

رمز

یک کلمه عبور شامل نویسه ها و اعداد است. حداقل چهار نویسه شامل عدد و علائم وارد کنید و سپس کلمه عبور را دوباره برای تایید وارد کنید.

اثر انگشت

اثر انگشت های خود را برای باز کردن قفل صفحه، ثبت کنید. برای کسب اطلاعات بیشتر، به [اسکنر انگشت](#) مراجعه کنید.

اسکنر انگشت

برای شناسایی بهتر اثر انگشت

هنگام اسکن کردن انگشت های خود در دستگاه، مراقب شرایط زیر که ممکن است کارایی اثر انگشت را تحت تأثیر قرار دهند باشید:

- دکمه صفحه اصلی حاوی یک حسگر شناسایی اثر انگشت است. اطمینان حاصل کنید که دکمه صفحه اصلی توسط اشیای فلزی فلزی نظیر سکه، کلید و گردنبند، دچار خراش یا آسیب دیدگی نشود.
- محافظ صفحه که همراه دستگاه عرضه شده است ممکن است باعث نقص عملکرد حسگر شناسایی اثر انگشت شود. محافظ صفحه را جدا کنید تا حساسیت اثر انگشت بهتر شود.
- اطمینان حاصل کنید که ناحیه شناسایی اثر انگشت و انگشت های شما تمیز و خشک باشند.
- اثر انگشت هایی که دارای چین و چروک یا جای رخم هستند را ممکن است دستگاه شناسایی نکند.
- دستگاه ممکن است اثر انگشت های کوچک یا لاغر را شناسایی نکند.
- برای بهبود کارایی شناسایی، اثر انگشت های دستی را ثبت کنید که اغلب برای اجرای کارهای دستگاه استفاده می شود.
- انگشت خود با سرعت یا بسیار آهسته نکشید. انگشت خود را با یک سرعت متوسط بکشید تا دستگاه بتواند آن را شناسایی کند.
- در محیط خشک، امکان ایجاد الکتریسیته ساکن در دستگاه وجود دارد. از این ویژگی در محیط های خشک استفاده نکنید یا اینکه پیش از استفاده، الکتریسیته ساکن خود را با لمس یک شیء فلزی تخلیه کنید.

ثبت اثر انگشت ها

- ۱ در صفحه برنامه ها، روی تنظیمات ← اسکنر انگشت ← مدیریت اثر انگشت ضربه بزنید.
- ۲ اگر اثر انگشت های بیشتری را ثبت می کنید، یک پنجره بازشوی شناسایی اثر انگشت نمایان می شود. یک اثر انگشت ثبت شده را در دستگاه اسکن کنید و روی + ضربه بزنید.

۳ انگشت خود را روی ناحیه اثر انگشت در پایین و مرکز صفحه قرار دهید.

۴ در ناحیه اثر انگشت روی صفحه ضربه بزنید و نگه دارید و سپس انگشت را به سمت پایین روی دکمه صفحه اصلی بکشید.

این کار را با همان انگشت تکرار کنید تا اثر انگشت ثبت شود.

اگر انگشت خود را خم کنید یا از نوک انگشت استفاده کنید، ممکن است دستگاه اثر انگشت های شما را شناسایی نکند.

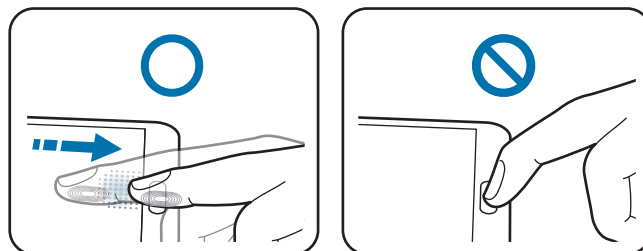

۵ اگر پنجره بازشوی درخواست رمز عبور نمایان شد، رمز عبور جایگزین را وارد کنید، روی **ادامه ضربه** بزنید، رمز عبور جایگزین را دوباره وارد کنید تا تأیید شود و سپس روی **تایید ضربه** بزنید. می توانید از رمز عبور جایگزین به جای اسکن کردن اثر انگشت ها استفاده کنید.

۶ اگر پنجره بازشوی قفل اثر انگشت نمایان شد، روی **تایید ضربه** بزنید. از اثر انگشت ها می توانید برای باز کردن قفل صفحه استفاده کنید.

مدیریت اثر انگشت های ثبت شده

می توانید اثر انگشت های ثبت شده خود را حذف یا تغییر نام دهید.

در صفحه برنامه ها، روی **تنظیمات** ← **اسکنر انگشت** ← **مدیریت اثر انگشت ضربه** بزنید.

برای حذف اثر انگشت ها، روی **لغو ثبت ضربه** بزنید، اثر انگشت ها را انتخاب کنید و سپس روی **❌** ← **تایید ضربه** بزنید.

برای تغییر نام اثر انگشت، روی اثر انگشت ضربه بزنید و نگه دارید، روی **❖** ضربه بزنید، یک نام جدید وارد کنید، سپس روی **تایید ضربه** بزنید.

استفاده از اثر انگشت ها برای خرید از طریق PayPal

با اسکن کردن اثر انگشت های خود می توانید خرید کنید.

این ویژگی ممکن است بسته به ارائه دهنده سرویس یا منطقه شما، موجود نباشد.

۱ در صفحه برنامه ها، روی **تنظیمات** ← **اسکنر انگشت** ← **Pay with PayPal** ضربه بزنید.

۲ روی **Install** در زیر **FIDO Ready™ support** ضربه بزنید.

۳ روی **Link** در زیر **PayPal account** ضربه بزنید.

۴ دستورالعمل های روی صفحه را برای ورود به وب سایت PayPal و ثبت اثر انگشت های خود دنبال نمایید.

تغییر رمز عبور جایگزین

می توانید رمز عبوی که به عنوان جایگزین برای اسکن کردن اثر انگشت های خود استفاده کردید را تغییر دهید.

۱ در صفحه برنامه ها، روی **تنظیمات** ← **اسکنر انگشت** ← **تغییر رمز ورود جایگزین** ضربه بزنید.

۲ رمز ورود جایگزین فعلی را وارد کرده و روی **تمام** ضربه بزنید.

۳ یک رمز ورود جدید وارد کرده و روی **ادامه** ضربه بزنید.

۴ دوباره رمز ورود را وارد کرده و روی **تأیید** ضربه بزنید.

باز کردن قفل صفحه توسط اثر انگشت ها

می توانید قفل صفحه را توسط اثر انگشت های ثبت شده باز کنید.

در صفحه برنامه ها روی **تنظیمات** ← **اسکنر انگشت** ← **قفل صفحه** ← **اثر انگشت** ضربه بزنید. همچنین می

توانید در صفحه برنامه ها روی **تنظیمات** ← **صفحه قفل** ← **قفل صفحه** ← **اثر انگشت** ضربه بزنید.

تأیید رمز عبور حساب سامسونگ

از اثر انگشت ها برای تأیید رمز عبور حساب سامسونگ خود استفاده نمایید. می توانید از اثر انگشت به جای وارد کردن رمز عبور خود، به طور مثال هنگام خرید از **Samsung Apps (GALAXY Apps)** استفاده کنید.

در صفحه برنامه ها، روی **تنظیمات** ← **اسکنر انگشت** ← **تأیید اعتبار حساب سامسونگ** و سپس روی **تأیید**



اعتبار حساب سامسونگ ضربه بزنید تا آن را فعال کنید. رمز عبور اشتراک سامسونگ خود را وارد کرده و روی **تأیید** ضربه بزنید.

حالت خصوصی

درباره حالت خصوصی

از این حالت برای جلوگیری از استفاده یا دسترسی سایرین به محتوای خاص نظیر تصاویر و اسناد ذخیره شده در دستگاه استفاده کنید. می توانید محتوا را در یک محل خاص ذخیره نمایید و حالت خصوصی را غیرفعال کنید تا موارد به طور امن مخفی شوند.

پنهان کردن آیتم ها

- ۱ در صفحه برنامه ها، روی **تنظیمات** ← **حالت خصوصی** ضربه بزنید و سپس روی **کلید حالت خصوصی** برای فعال کردن آن ضربه بزنید. همچنین می توانید پانل تنظیم سریع را باز کنید و روی **حالت خصوصی** ضربه بزنید تا فعال شود.
- هنگامی که حالت خصوصی را برای اولین بار فعال می کنید، یک کد باز کردن قفل و یک PIN پشتیبان تنظیم کنید.
- ۲ کد باز کردن قفل حالت خصوصی را وارد کنید.
- هنگامی که این حالت فعال می شود،  در بالای صفحه نمایان می شود.
- ۳ برای انتخاب مواردی برای مخفی کردن، روی یکی از موارد موجود در فهرست ضربه بزنید و نگه دارید، مواردی که باید انتخاب شوند را علامت بزنید و سپس روی **انتقال به خصوصی یا انتقال** ← **خصوصی** ← **انتقال به اینجا** ضربه بزنید.
- مواردی که به حالت خصوصی جابجا می شوند،  روی آنها نمایان می شود.
- ۴ پس از انتخاب مواردی که باید مخفی شوند، در صفحه برنامه ها، روی **تنظیمات** ← **حالت خصوصی** و سپس روی **کلید حالت خصوصی** ضربه بزنید تا آن را غیرفعال کنید. همچنین می توانید پانل تنظیم سریع را باز کنید و روی **حالت خصوصی** ضربه بزنید تا غیرفعال شود.
- موارد انتخابی از صفحه ناپدید می شوند.

پیش از غیرفعالسازی حالت خصوصی، اطمینان حاصل کنید که همه فایل ها به درستی ذخیره یا جابجا شوند.



مشاهده محتوای مخفی

هنگام فعال بودن حالت خصوصی، فقط می توانید موارد مخفی را مشاهده کنید.

۱ در صفحه برنامه ها، روی **تنظیمات** ← **حالت خصوصی** ضربه بزنید و سپس روی **کلید حالت خصوصی** برای فعال کردن آن ضربه بزنید. همچنین می توانید پانل تنظیم سریع را باز کنید و روی **حالت خصوصی** ضربه بزنید تا فعال شود.

۲ کد باز کردن قفل حالت خصوصی را وارد کنید.

۳ در صفحه برنامه ها، روی **فایل‌های شخصی** ← **خصوصی** ضربه بزنید. همه مواردی که به حالت خصوصی جابجا می شوند، روی صفحه نمایان می شوند.

حالت آسان

حالت آسان، با استفاده از یک چیدمان ساده تر و نمادهای بزرگ تر در صفحه اصلی، باعث آسان شدن کارها برای کاربر می شود. می توانید به برنامه‌های محبوب و تنظیمات پرکاربرد دسترسی پیدا کنید و میانبرهایی را به مخاطبین مورد علاقه خود اضافه نمایید.

در صفحه برنامه‌ها، روی **تنظیمات** ← **حالت آسان** ← **حالت آسان** ضربه بزنید، برنامه‌های مورد نظر برای اعمال چیدمان ساده تر را انتخاب کنید و سپس روی **انجام** ضربه بزنید.

برای بازگشت به حالت استاندارد، در صفحه اصلی روی **تنظیمات آسان** ← **حالت آسان** ← **حالت استاندارد** ← **انجام** ضربه بزنید.

مدیریت میانبرها

برای افزودن یک میانبر به یک برنامه در صفحه اصلی، به سمت چپ بروید، روی **+** ضربه بزنید و سپس یک برنامه را انتخاب کنید.

برای افزودن یک میانبر به یک مخاطب در صفحه اصلی، به سمت راست بروید، روی **+** ضربه بزنید.

برای حذف یک میانبر از صفحه اصلی، روی **-** ← **ویرایش** ضربه بزنید، یک برنامه یا مخاطب دارای **-** را انتخاب کنید.

انتقال داده از دستگاه قبلی شما

استفاده از حساب‌های پشتیبان

با استفاده از حساب Google یا سامسونگ می‌توانید داده پشتیبان را از دستگاه قبلی خود به دستگاه جدیدتان منتقل کنید. برای کسب اطلاعات بیشتر، به [پشتیبان گیری یا بازگردان داده ها](#) مراجعه کنید.

استفاده از Samsung Smart Switch

می‌توانید داده‌های دستگاه قبلی را با استفاده از Smart Switch (برای تلفن‌های همراه و رایانه‌ها) به یک دستگاه جدید منتقل کنید. برای اطلاعات بیشتر به www.samsung.com/smartswitch مراجعه کنید.

Samsung Smart Switch در برخی از دستگاه‌ها یا رایانه‌ها پشتیبانی نمی‌شود.



استفاده از Smart Switch Mobile

از این برنامه برای انتقال داده‌ها از دستگاه iPhone یا Android قبلی به دستگاه جدیدتان استفاده کنید. این برنامه را می‌توانید از **Samsung Apps (GALAXY Apps)** یا فروشگاه **Play** دانلود کنید.

۱ در دستگاه تان روی **Smart Switch Mobile** ضربه بزنید.

۲ بر روی دستگاه بسته به نوع دستگاه قبلی یک گزینه را انتخاب کرده و دستورالعمل‌های روی صفحه را دنبال کنید.

اگر دستگاه قبلی، Android باشد مطمئن شوید که Smart Switch Mobile روی دستگاه نصب شده باشد. برای کسب اطلاعات بیشتر، به راهنما مراجعه کنید.

استفاده از Smart Switch در رایانه‌ها

از این ویژگی برای وارد کردن نسخه پشتیبان داده‌هایتان (از دستگاه های تلفن همراه سازندگان منتخب) از رایانه به دستگاه خود استفاده کنید. می توانید این برنامه را از www.samsung.com/smartswitch دانلود کنید.

۱ از داده‌های دستگاه قبلی خود در رایانه پشتیبان‌گیری کنید. برای کسب اطلاعات بیشتر، با سازنده دستگاه تماس بگیرید.

۲ در رایانه، برنامه Smart Switch را اجرا کنید.

۳ دستگاه فعلی خود را با استفاده از کابل USB به رایانه وصل کنید.

۴ در رایانه، روی سازنده دستگاه قبلی کلیک کنید و دستورالعمل‌های روی صفحه را برای انتقال داده‌ها به دستگاه خود دنبال نمایید.

استفاده از Samsung Kies

یک نسخه پشتیبان از داده‌های خود را از رایانه و از طریق Samsung Kies وارد کنید تا مخاطبین در دستگاه شما بازگردانی شوند. همچنین می‌توانید داده‌ها را از طریق Samsung Kies در رایانه پشتیبان‌گیری کنید. برای کسب اطلاعات بیشتر، به [اتصال به Samsung Kies](#) مراجعه کنید.

تنظیم اشتراک ها

افزودن حساب

برخی از برنامه‌های استفاده شده در دستگاه شما، به یک حساب ثبت شده نیاز دارند. حساب هایی ایجاد کنید تا بهترین استفاده را از دستگاه خود تجربه کنید.

در صفحه برنامه ها روی **تنظیمات** ← **حساب ها** ← **افزودن حساب** ضربه بزنید و سپس یک سرویس اشتراک را انتخاب کنید. سپس دستورالعمل‌های روی صفحه را برای تکمیل راه اندازی حساب دنبال نمایید. برای همگام سازی محتوا با حساب خود، یک حساب را انتخاب کنید و مواردی که باید همگام شوند را علامت بزنید.

حذف حساب ها

در صفحه برنامه ها روی **تنظیمات** ← **حساب ها** ضربه بزنید، یک اشتراک را انتخاب کنید و سپس روی **حذف حساب** ضربه بزنید.

تلفن

برقراری تماس

در صفحه برنامه ها روی تلفن ضربه بزنید.

◀ **مدل های دو سیم کارت:** روی **صفحه کلید** ضربه بزنید، یک شماره تلفن وارد کنید و سپس روی **1** یا **2** ضربه بزنید تا یک تماس صوتی برقرار کنید یا روی **1** یا **2** ضربه بزنید تا یک تماس تصویری برقرار کنید.

◀ **مدل های یک سیم کارت:** روی **صفحه کلید** ضربه بزنید، یک شماره تلفن وارد کنید و سپس روی **1** ضربه بزنید تا یک تماس صوتی برقرار کنید یا روی **1** ضربه بزنید تا یک تماس تصویری برقرار کنید.

همچنین می توانید با شماره تلفن هایی که در **گزارشات، موردعلاقه ها و مخاطبین** فهرست شده است تماس بگیرید.



برقراری تماس از گزارش های تماس یا لیست مخاطبین

روی گزارشات یا مخاطبین ضربه بزنید و سپس یک مخاطب یا شماره تلفن را به سمت راست بکشید تا یک تماس بگیرید.

برای غیرفعال کردن تماس به وسیله ویژگی کشیدن یک نماد به سمت راست، روی **تنظیمات** ← **مخاطبین** ضربه بزنید و سپس کشیدن جهت تماس یا ارسال را از حالت انتخاب خارج کنید.

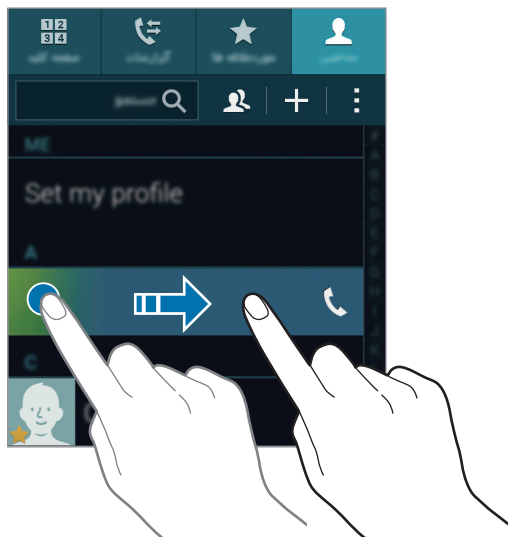

برقراری تماس از طریق فهرست علاقمندی ها

با افزودن مخاطبینی که به طور مرتب مکالمه می کنید به فهرست مخاطبین مورد علاقه، می توانید به آسانی با آنها تماس بگیرید.

برای افزودن مخاطبین به فهرست علاقمندی ها، روی **مخاطبین** ضربه بزنید، یک مخاطب را انتخاب کنید و سپس روی **★** ضربه بزنید.

برای برقراری تماس با یک مخاطب مورد علاقه، روی **مورد علاقه ها** ضربه بزنید و یک مخاطب را انتخاب کنید.

حدس زدن شماره

روی صفحه کلید ضربه بزنید.

هنگام ورود شماره روی صفحه کلید، حدس های خودکار روی صفحه ظاهر می شود. برای برقراری تماس یکی را انتخاب کنید.

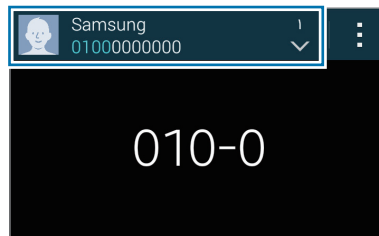

شماره های شماره گیری سریع



روی صفحه کلید ضربه بزنید.

برای شماره های شماره گیری سریع، روی عدد متناظر ضربه بزنید و نگه دارید.

برای اختصاص یک مخاطب به یک شماره شماره گیری سریع، روی یک شماره شماره گیری سریع موجود روی صفحه کلید ضربه بزنید و نگه دارید، روی تایید ضربه بزنید و سپس یک مخاطب را انتخاب نمایید. یا روی مخاطبین ← : ← شماره گیری سریع ضربه بزنید، یک شماره را انتخاب کنید و سپس یک مخاطب را انتخاب نمایید.

برقراری تماس بین المللی

روی صفحه کلید ضربه بزنید.

◀ مدل های دو سیم کارت: روی 0 ضربه بزنید و نگه دارید تا علامت + ظاهر شود. کد کشور، کد منطقه و شماره تلفن را وارد کرده و سپس روی  یا  ضربه بزنید.

برای مسدود کردن تماس های بین المللی خروجی، روی : ← تنظیمات ← تماس ← تنظیمات دیگر ← یک سیم کارت یا کارت USIM ← محدودیت تماس ضربه بزنید. پس از آن تماس های بین المللی را تیک بزنید، رمز عبور را وارد کنید، و سپس روی تایید ضربه بزنید.

◀ مدل های یک سیم کارت: روی 0 ضربه بزنید و نگه دارید تا علامت + ظاهر شود. کد کشور، کد شهر و شماره تلفن را وارد کرده و سپس روی  ضربه بزنید.







برای مسدود کردن تماس های بین المللی خروجی، روی : ← تنظیمات ← تماس ← تنظیمات دیگر ← محدودیت تماس ضربه بزنید. سپس نوع تماس را انتخاب کنید و انتخاب تماس های بین المللی را لغو کنید.

دریافت تماس ها





پاسخگویی به تماس

وقتی با شما تماس گرفته می شود،  را به بیرون دایره بزرگ بکشید. اگر حین استفاده از برنامه، پنجره بازشوی اعلان تماس ظاهر شد، روی پاسخ در پنجره بازشو ضربه بزنید. اگر خدمات تماس در انتظار فعال باشد، می توان به تماس دیگر پاسخ داد. وقتی تماس دوم جواب داده شد، تماس اول در انتظار نگه داشته می شود.



رد کردن یک تماس

وقتی با شما تماس گرفته می شود،  را به بیرون دایره بزرگ بکشید. اگر حین استفاده از برنامه، پنجره بازشوی اعلان تماس ظاهر شد، روی رد در پنجره بازشو ضربه بزنید. برای ارسال پیام بعد از رد کردن تماس، نوار پیام رد را به سمت بالا بکشید. برای ایجاد چند پیام رد کردن مختلف، در صفحه برنامه ها روی تلفن : تنظیمات  تماس  رد کردن تماس  تنظیم پیام های رد تماس  + ضربه بزنید.

رد خودکار تماس شماره های ناخواسته

- ۱ در صفحه برنامه ها روی تلفن ضربه بزنید.
- ۲ روی: تنظیمات  تماس  رد کردن تماس  حالت رد کردن خودکار  شماره های رد کردن خودکار ضربه بزنید.
- ۳ روی لیست رد شده خودکار  + ضربه بزنید، شماره ای را وارد کنید و سپس دسته ای را به آن اختصاص دهید.
- ۴ روی نخیره ضربه بزنید.

تماس های بی پاسخ

اگر تماسی از دست رفت،  در نوار وضعیت ظاهر می شود. پانل اعلان ها را باز کنید تا فهرست تماس های از دست رفته را مشاهده کنید. همچنین می توانید در صفحه برنامه ها روی تلفن  گزارشات ضربه بزنید تا تماس های بی پاسخ را مشاهده نمایید.

گزینه های در طول تماس

در طی تماس صوتی

اقدامات زیر در دسترس هستند:

-  : میزان صدا را افزایش دهید.
 - **افز. تماس:** تماس دوم را شماره گیری کنید.
 - **صفحه کلید:** صفحه کلید را باز کنید.
 - **پایان مکالمه:** تماس فعلی را خاتمه دهید.
 - **بلندگو:** بلندگو را فعال یا غیرفعال کنید. هنگام استفاده از بلندگو، با میکروفون بالای دستگاه صحبت کنید و دستگاه را دور از گوش های تان نگه دارید.
 - **حالت سکوت:** میکروفون را خاموش کنید تا افراد نزدیک شما نتوانند صدای شما را بشنوند.
 - **بلوتوث:** اگر هدست بلوتوث به دستگاه وصل است، به آن وصل شوید.
 - **انتظار:** تماس را نگه دارید. برای بازگشت به تماس در انتظار، روی **از سرگیری تماس** ضربه بزنید.
 - **مخاطبین:** فهرست مخاطبین را باز کنید.
 - **یادداشت:** یک یادداشت ایجاد کنید.
 - **پیام ها:** یک پیام ارسال کنید.
 - **شخصی سازی صدای تماس:** هنگامی که هدست متصل است، کیفیت صدای تماس ها را انتخاب یا شخصی سازی کنید.
 - **تنظیمات:** تنظیمات تماس را تغییر دهید.
- هنگامی که برنامه های کاربردی را در حین مکالمه اجرا می کنید، یک پنجره باز شو برای صفحه تماس (📞) نمایان می شود. در حین استفاده از برنامه می توانید به مکالمه تلفنی خود ادامه دهید.
- برای جابجایی پنجره باز شو، آن را به محل دیگری بکشید.
- برای حذف پنجره باز شو، روی آن ضربه بزنید و نگه دارید و سپس روی **تایید** ضربه بزنید.
- برای بازگشت به صفحه تماس، روی پنجره باز شو ضربه بزنید.

در طی تماس تصویری

اقدامات زیر در دسترس هستند:

- ← **مخفی کردن من:** تصویر خود را از سایر افراد شرکت کننده مخفی کنید.
- ← **تصویر ارسالی:** تصویری را برای نمایش به طرف دیگر انتخاب کنید.
- ← **عکس گرفتن:** تصویر فرد مقابل را ضبط کنید.
- ← **ضبط ویدیو:** ویدیویی از تصاویر طرف دیگر ضبط کنید.
- ← **یادداشت:** یک یادداشت ایجاد کنید.
- ← **پیام ها:** یک پیام ارسال کنید.
- ← **صفحه کلید:** صفحه کلید را باز کنید.
- ← **بلندگو خاموش / بلندگو روشن:** بلندگو را فعال یا غیرفعال کنید. هنگام استفاده از بلندگو، با میکروفون بالای دستگاه صحبت کنید و دستگاه را دور از گوش های تان نگه دارید.
- ← **استفاده از هدست:** اگر هدست بلوتوث به دستگاه وصل است، به آن وصل شوید.

بر روی صفحه ضربه بزنید تا از گزینه های زیر استفاده کنید:

- **کلید تعویض:** بین دوربین جلو و دوربین پشت دستگاه جابجا شوید.
- **حالت سکوت:** میکروفون را خاموش کنید تا افراد نزدیک شما نتوانند صدای شما را بشنوند.
- **پایان مکالمه:** تماس فعلی را خاتمه دهید.

مخاطبین

افزودن مخاطبین

جابجایی مخاطبین از سایر دستگاه‌ها

می‌توانید مخاطبین را از سایر دستگاه‌ها به دستگاه خود جابجا کنید. برای کسب اطلاعات بیشتر، به [انتقال داده از دستگاه قبلی شما](#) مراجعه کنید.

ایجاد مخاطبین به صورت دستی

۱ در صفحه برنامه ها، روی **مخاطبین** ← **مخاطبین** ضربه بزنید.

۲ روی **+** ضربه بزنید و اطلاعات مخاطب را وارد کنید.

• : یک تصویر اضافه کنید.

• **+** / **-**: یک فیلد اطلاعاتی مخاطب را اضافه کرده یا حذف کنید.

۳ روی **ذخیره** ضربه بزنید.

برای افزودن شماره تلفن به فهرست مخاطبین از صفحه کلید، روی **صفحه کلید** ضربه بزنید، شماره را وارد کرده و سپس روی **افزودن به مخاطبین** ضربه بزنید.

ایجاد مخاطبین از کارت های تجاری

یک عکس از کارت تجاری بگیرید و اطلاعات مخاطب را از آن استخراج کنید.

۱ در صفحه برنامه ها، روی **مخاطبین** ← **مخاطبین** ضربه بزنید.

۲ روی **⋮** ← **کارت های ویزیت** ← **+** ضربه بزنید.

برای انتخاب یا افزودن زبان جهت تشخیص، روی **⋮** ← **زبان مقصد** ضربه بزنید.

۳ کارت تجاری را روی یک سطح صاف قرار دهید و دستگاه را در جهت افقی بچرخانید.

۴ دستگاه را تنظیم کنید تا کارت را داخل کادر روی صفحه جا دهد. وقتی رنگ کادر سبز شد، دستگاه به طور خودکار عکس می گیرد. دستگاه همچنین اطلاعات مخاطب را از کارت تجاری می خواند و آن را به یک مخاطب تبدیل می کند.

- اگر دستگاه به صورت خودکار عکس نگرفت، روی  ضربه بزنید.
- برای گرفتن عکس های کارت تجاری به صورت دستی، روی **⏏** ← **عکسبرداری خودکار** ← **خاموش** ضربه بزنید.
- برای استخراج متن از یک تصویر ذخیره شده، روی **⏏** ← **پارگذاری عکس** ضربه بزنید.

۵ اطلاعات را ویرایش کرده یا اطلاعات بیشتری اضافه کنید و روی **ذخیره** ضربه بزنید.

مدیریت مخاطبین

ویرایش مخاطب

- ۱ در صفحه برنامه ها، روی **مخاطبین** ← **مخاطبین** ضربه بزنید.
- ۲ یک مخاطب را انتخاب کنید و روی  ضربه بزنید.
- ۳ اطلاعات مخاطب را ویرایش کنید یا روی **افزودن قسمتی دیگر** ضربه بزنید تا اطلاعات بیشتری اضافه نمایید.
- ۴ روی **ذخیره** ضربه بزنید.

حذف مخاطب

مخاطبی را انتخاب کنید و روی **⏏** ← **حذف** ضربه بزنید.

اشتراک گذاری یک مخاطب

یک مخاطب را برای اشتراک گذاری انتخاب کنید، روی **⏏** ← **اشتراک گذاری کارت نام** ضربه بزنید و سپس یک روش اشتراک گذاری انتخاب کنید.

مدیریت گروه ها

در صفحه برنامه ها، روی **مخاطبین** ← **مخاطبین** ضربه بزنید.

روی **+** ضربه بزنید.

ایجاد یک گروه جدید

روی **+** ضربه بزنید، یک نام گروه وارد کنید و سپس روی **ذخیره** ضربه بزنید.

اضافه کردن مخاطبین به گروه ها

یک گروه را انتخاب کنید و سپس روی **+** ضربه بزنید. مخاطبین را برای اضافه شدن انتخاب کنید و سپس روی **انجام شد** ضربه بزنید.

حذف یک گروه

روی **:** ← **حذف گروه** ضربه بزنید، گروه‌های افزوده شده توسط کاربر را انتخاب کنید و سپس روی **انجام شد** ضربه بزنید.

ارسال پیام یا ایمیل به اعضای گروه

یک گروه را انتخاب کنید، روی **:** ← **ارسال پیام یا ایمیل** ← **پیام یا ایمیل** ضربه بزنید، اعضا را انتخاب کنید، روی **انجام شد** ضربه بزنید، یک پیام وارد کنید و سپس روی **دکمه ارسال** ضربه بزنید.

ادغام مخاطبین با حساب‌ها

مخاطبینی که در دستگاه ذخیره شده اند را با اشتراک های خود ادغام کنید.

در صفحه برنامه ها، روی **مخاطبین** ← **مخاطبین** ضربه بزنید.

روی **:** ← **ادغام کردن حسابها** ← **Google** یا **اشتراک سامسونگ** ضربه بزنید.

وارد کردن و صادر کردن مخاطبین

مخاطبین را از سایر سرویس های ذخیره سازی به دستگاه خود وارد کنید یا مخاطبین را از دستگاه به سرویس های ذخیره سازی صادر کنید.

در صفحه برنامه ها، روی **مخاطبین** ← **مخاطبین** ضربه بزنید.

روی **:** ← **تنظیمات** ← **مخاطبین** ← **ورود/صدور** ضربه بزنید و سپس یک گزینه ورود یا صدور را انتخاب کنید.

جستجوی مخاطبین

در صفحه برنامه ها، روی **مخاطبین** ← **مخاطبین** ضربه بزنید.

از یکی از روشهای جستجوی زیر استفاده کنید:

- به بالا یا پایین لیست مخاطبین بروید.
- یک انگشت خود را در راستای شاخص در سمت راست فهرست مخاطبین بکشید تا به سرعت در میان آن حرکت کنید.
- روی فیلد جستجو در بالای فهرست مخاطبین ضربه بزنید و شرایط جستجو را وارد کنید.

به محض انتخاب یک مخاطب، یکی از اقدامات زیر را انجام دهید:

- ★ : به فهرست مخاطبین مورد علاقه اضافه کنید.
- 📞 / 📧 : یک تماس صوتی یا تماس تصویری بگیرید.
- ✉️ : یک پیام بنویسید.
- ✉️@ : یک ایمیل بنویسید.

افزودن میانبر مخاطبین به صفحه اصلی

برای مخاطبینی که به طور مرتب با آنها مکالمه می کنید، میانبرهایی در صفحه اصلی اضافه کنید.

۱ در صفحه برنامه ها، روی **مخاطبین** ← **مخاطبین** ضربه بزنید.

۲ یک مخاطب انتخاب کنید.

۳ روی **+** افزودن میانبر به صفحه اصلی ضربه بزنید.

پیام‌ها و ایمیل

پیام‌ها

ارسال پیام

پیام‌های متنی (SMS) یا پیام‌های چند رسانه‌ای (MMS) ارسال کنید.

ممکن است در حالت رومینگ، برای ارسال یا دریافت پیام هزینه اضافی برای شما اعمال شود. 

۱ در صفحه برنامه‌ها روی پیام‌ها ضربه بزنید.

۲ روی  ضربه بزنید.

۳ گیرندگان را اضافه کنید و یک پیام وارد کنید.

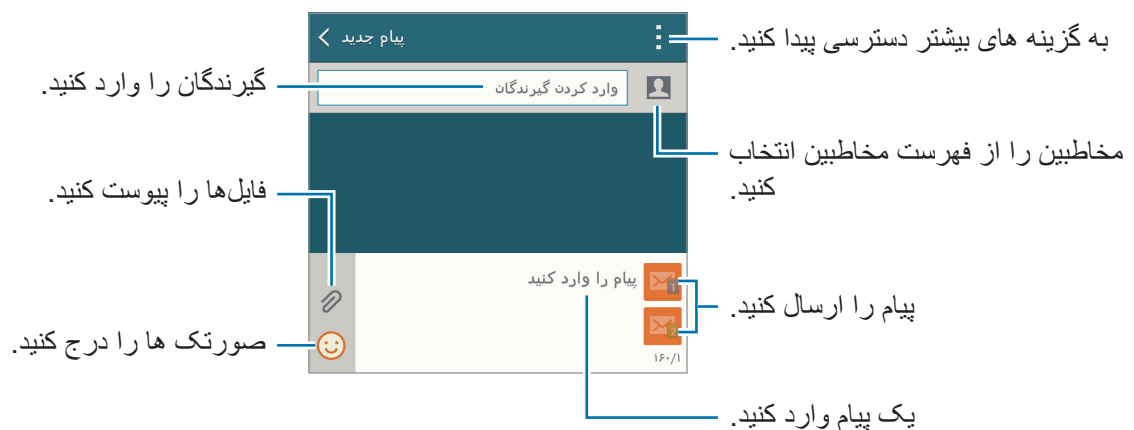

۴ ◀ مدل‌های دو سیم کارت: برای ارسال پیام، روی  یا  ضربه بزنید.

◀ مدل‌های یک سیم کارت: روی  برای ارسال پیام ضربه بزنید.

هنگام ایجاد یک پیام، روی **⌵** ضربه بزنید تا از یکی از گزینه‌های زیر استفاده کنید:

- پاسخ‌های سریع: یک الگوی پیام انتخاب کنید و پیام را وارد نمایید.
- درج شکلک: صورتک‌ها را درج کنید.
- افزودن عنوان: یک موضوع وارد کنید.
- افزودن اسلاید: اسلایدهای پیام را اضافه کنید.
- زمان‌بندی پیام: یک ساعت و تاریخ مشخص برای ارسال پیام تنظیم کنید.
- حذف: ایجاد پیام را لغو کنید.
- سایز فونت: اندازه فونت متن داخل فیلد متنی را تغییر دهید.

ارسال پیام‌های زمان‌بندی شده

هنگام نوشتن پیام، روی **⌵** → زمان‌بندی پیام ضربه بزنید. ساعت و تاریخ تنظیم کنید و روی **انجام شد** ضربه بزنید.



- اگر در زمان برنامه ریزی شده، دستگاه خاموش باشد، به شبکه وصل نباشد یا شبکه پایدار نباشد، پیام ارسال نخواهد شد.
- این ویژگی بر اساس ساعت و تاریخ تنظیم شده بر روی دستگاه کار می‌کند. اگر بین چندین منطقه زمانی جابجا شوید و شبکه اطلاعات زمان را به روز نکند، ممکن است پیام‌ها در زمان درست ارسال نشوند.

افزودن مخاطبین به فهرست اولویت

مخاطبینی که به‌طور مرتب با آنها مکالمه می‌کنید را به عنوان مخاطبین اولویت دار تنظیم کنید. با انتخاب یک نماد مخاطب از بالای فهرست پیام‌ها، به آنها پیام ارسال کنید.

روی برای افزودن ارسال‌کنندگان مقدم ضربه بزنید. **⌵** صندوق دریافت یا دفتر تلفن، مخاطبین را برای اضافه شدن انتخاب کنید و سپس روی **انجام شد** ضربه بزنید. برای افزودن مخاطبین بیشتر روی **⊕** ضربه بزنید.

برای حذف مخاطبین از فهرست اولویت، روی یک مخاطب ضربه بزنید و نگه دارید و سپس روی **ویرایش فهرست ارسال‌کنندگان مقدم** **⊖** → **انجام شد** ضربه بزنید.

مشاهده پیام های ورودی

پیام های ورودی بر اساس مخاطبین در گروه های پیام ها دسته بندی می شوند. یک مخاطب را انتخاب کنید تا پیام های آن فرد را مشاهده کنید.



ممکن است در حالت رومینگ، برای ارسال یا دریافت پیام هزینه اضافی برای شما اعمال شود.

هنگام مشاهده یک پیام، روی **ضربه بزنید** تا از یکی از گزینه های زیر استفاده کنید:

- **مکالمه تصویری:** یک تماس تصویری با مخاطب برقرار کنید.
- **نمایش تماس:** اطلاعات مخاطب را مشاهده کنید.
- **افزودن به مخاطبین:** مخاطب را به فهرست مخاطبین اضافه کنید.
- **پاسخ های سریع:** با انتخاب یک پیام از الگوها، یک پیغام وارد کنید.
- **افزودن گیرنده:** گیرندگان را برای ارسال پیام به آنها اضافه کنید.
- **درج شکلک:** صورتک ها را درج کنید.
- **افزودن عنوان:** یک موضوع وارد کنید.
- **افزودن اسلاید:** اسلایدهای پیام را اضافه کنید.
- **زمان بندی پیام:** یک ساعت و تاریخ مشخص از پیام که باید ارسال شود تنظیم کنید.
- **افزودن به ارسال کنندگان مقدم / حذف از ارسال کنندگان برتر:** مخاطبین را به فهرست فرستندگان اولویت دار اضافه یا حذف نمایید.
- **افزودن به شماره های مزاحم / حذف از شماره های مزاحم:** یک شماره تلفن را به عنوان هرزنامه شناسایی کنید یا یک شماره تلفن را از فهرست هرزنامه حذف کنید.
- **حذف:** ایجاد پیام را لغو کنید.
- **سایز فونت:** اندازه فونت متن داخل فیلد متنی را تغییر دهید.

مدیریت پیامها

هنگام مشاهده فهرست پیامها، روی **⋮** ضربه بزنید و از گزینه‌های زیر استفاده نمایید:

- **انتخاب:** پیام‌ها را برای اعمال گزینه‌ها انتخاب کنید.
- **حذف:** همه پیام‌ها یا پیام‌های انتخابی را حذف کنید.
- **پیامهای پیش نویس:** پیام‌های ذخیره شده برای تحویل در آینده را مشاهده کنید.
- **پیام‌های قفل:** پیام‌های قفل شده را مشاهده کنید.
- **پیام‌های برنامه ریزی شده:** پیام‌های زمان بندی شده را مشاهده کنید.
- **پیامهای ناخواسته:** پیام‌های هرزنامه را مشاهده کنید.
- **سایز فونت:** اندازه فونت متن داخل فیلد متنی را تغییر دهید.
- **تنظیمات:** تنظیمات پیام را تغییر دهید.
- **راهنما:** اطلاعات راهنما درباره ارسال و مدیریت پیام‌ها را مشاهده کنید.

ایمیل

تنظیم اشتراک‌های ایمیل

در صفحه برنامه‌ها روی **ایمیل** ضربه بزنید.

برای اولین بار که **ایمیل** را باز می‌کنید، یک اشتراک ایمیل راه اندازی کنید.

نشانی و کلمه عبور ایمیل خود را وارد کنید. روی **بعدی** ضربه بزنید تا ایمیل شخصی مانند Google Mail تنظیم کنید یا روی **تنظیم دستی** ضربه بزنید تا اشتراک ایمیل شرکتی را تنظیم کنید. پس از آن از دستورالعمل روی صفحه پیروی کنید تا تنظیم را تکمیل کنید.

برای راه اندازی اشتراک ایمیل دیگری، روی **≡** ← **مدیریت اشتراک‌ها** ← **+** ضربه بزنید.

اگر بیشتر از دو حساب ایمیل دارید، می‌توانید یکی را به عنوان پیش‌فرض تنظیم کنید. روی **≡** ← **مدیریت اشتراک‌ها** ← **تنظیم بعنوان حساب پیش‌فرض** ضربه بزنید.

ارسال پیام

در صفحه برنامه ها روی ایمیل ضربه بزنید.

روی  در قسمت پایین صفحه ضربه بزنید تا پیامی را بنویسید.



دسترسی به سایر گزینه ها

هنگام نوشتن پیام، روی  ضربه بزنید تا به گزینه های بیشتر دسترسی پیدا کنید.

- **ارسال ایمیل به خودم:** پیام را به خودم ارسال کن.
- **زمان بندی ایمیل:** پیام را در یک زمان برنامه ریزی شده ارسال کنید.
- اگر در زمان برنامه ریزی شده، دستگاه خاموش باشد، به شبکه وصل نباشد یا شبکه پایدار نباشد، پیام ارسال نخواهد شد. 
- این ویژگی بر اساس ساعت و تاریخ تنظیم شده بر روی دستگاه کار می کند. اگر بین چندین منطقه زمانی جابجا شوید و شبکه اطلاعات زمان را به روز نکند، ممکن است پیام ها در زمان درست ارسال نشوند.

- **اولویت:** میزان اولویت پیامی را انتخاب کنید.
- **گزینه های امنیت:** گزینه های امنیت را برای پیام انتخاب کنید.

خواندن پیام

در صفحه برنامه ها روی ایمیل ضربه بزنید.

روی ≡ ضربه بزنید، یک اشتراک ایمیل برای استفاده انتخاب کنید تا پیام های تازه را دریافت کنید. برای دریافت دستی پیام های تازه، روی ⌂ ضربه بزنید.

روی پیام ضربه بزنید تا بخوانید.



افزودن مخاطبین به فهرست اولویت

مخاطبینی که به طور مرتب با آنها مکالمه می کنید را به عنوان مخاطبین اولویت دار تنظیم کنید.

روی ≡ ← ارسال کنندگان برتر ← برای افزودن ارسال کنندگان مقدم ضربه بزنید ← ورود ایمیل یا دفتر تلفن ضربه بزنید، آدرس های ایمیل را وارد کنید یا مخاطبین مورد نظر برای افزودن را انتخاب کنید و سپس روی تایید یا انجام شد ضربه بزنید.

برای افزودن مخاطبین بیشتر به فهرست اولویت دار، روی ⊕ ضربه بزنید.

برای حذف مخاطبین از فهرست اولویت دار، روی مخاطب ضربه بزنید و نگه دارید، روی ویرایش فهرست ارسال کنندگان مقدم ضربه بزنید، روی هر مخاطب و سپس روی انجام شد ضربه بزنید.



دوربین



تصویربرداری اصلی

عکس گرفتن یا ضبط ویدیو

۱ در صفحه برنامه ها روی دوربین ضربه بزنید.

۲ روی تصویر در صفحه پیش نمایش ضربه بزنید تا دوربین آنجا فوکوس کند. وقتی فوکوس بر روی سوژه است، قاب فوکوس سبز رنگ می شود.

۳ برای گرفتن عکس، روی  و برای ضبط فیلم، روی  ضربه بزنید.

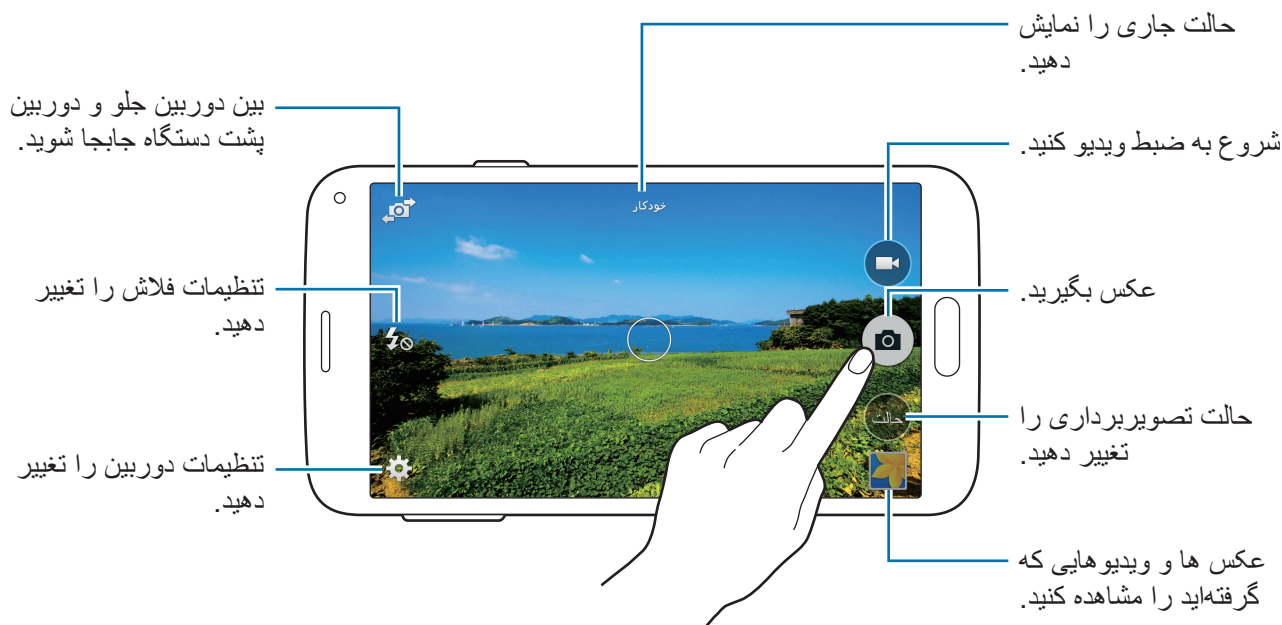

- دو انگشت را (از هم) دور کنید تا بزرگنمایی شود و دو انگشت را به هم نزدیک کنید تا کوچک نمایی شود.
- برای ضبط عکس از یک فیلم در هنگام ضبط کردن آن، روی  ضربه بزنید.
- برای تغییر فوکوس هنگام ضبط ویدیو، روی جایی که می خواهید فوکوس کنید ضربه بزنید. برای فوکوس در مرکز صفحه، روی  ضربه بزنید.



- دوربین بطور خودکار وقتی استفاده نشود، بسته می شود.
- اطمینان حاصل کنید که لنز تمیز باشد. در غیر این صورت، ممکن است در برخی از حالت هایی که به وضوح بالا نیاز دارند دستگاه به درستی کار نکند.
- لنز دوربین جلو برای گرفتن عکس های زاویه باز مناسب است. ممکن است اعوجاج مختصری در عکس های زاویه باز ایجاد شود و این نشان دهنده وجود اشکال در کارایی دستگاه نیست.



اجرای دوربین در صفحه قفل

برای گرفتن عکس سریع از لحظات خاص، دوربین را در صفحه قفل اجرا کنید. در صفحه قفل،  را به بیرون از دایره بزرگ بکشید. اگر  نشان داده نمی شود، صفحه برنامه را باز کنید و روی تنظیمات ← صفحه قفل، ضربه بزنید میانبر دوربین.

این ویژگی ممکن است بسته به ارائه دهنده سرویس یا منطقه شما، موجود نباشد.



مرتب کردن میانبرهای دوربین

برای دسترسی سریع و آسان می توانید میانبرهای دوربین را در صفحه پیش نمایش مرتب کنید. در صفحه پیش نمایش روی  ضربه بزنید. روی یک گزینه ضربه بزنید و نگه دارید و آن را به شکاف سمت چپ صفحه بکشید.

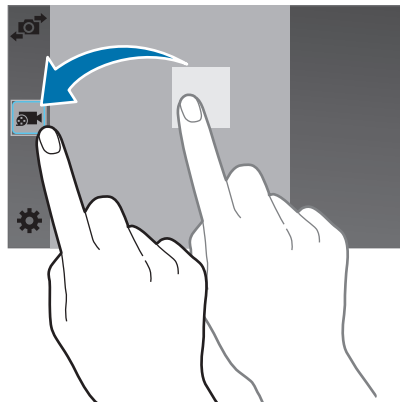

آداب و رسوم دوربین

- بدون اجازه سایرین از آنها عکس نگیرید یا ویدیو ضبط نکنید.
- از ضبط عکس‌ها یا ویدیوهایی که از لحاظ قانونی مجاز نیستند خودداری کنید.
- از گرفتن عکس یا ضبط ویدیوهایی که باعث نقض حریم خصوصی دیگران می‌شود، خودداری کنید.

نمایاب راه دور

از دستگاه خود به عنوان یک نمایاب برای دستگاه دیگر استفاده کنید. می‌توانید دستگاه دیگر را از راه دور کنترل کنید تا از راه دور عکس یا فیلم بگیرید. دستگاه شما همان تصویری را نشان می‌دهد که در دستگاه متصل نمایش داده می‌شود.

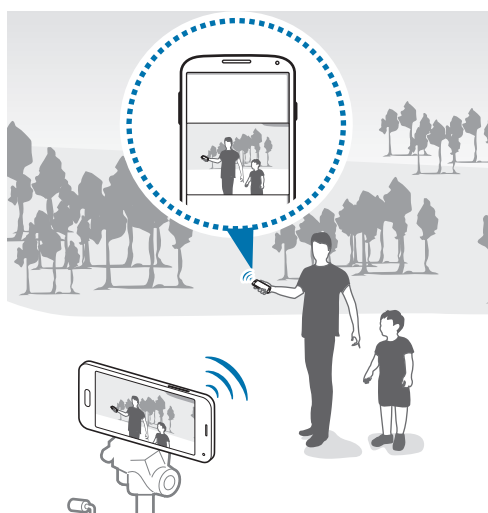

۱ در صفحه برنامه ها روی دوربین ضربه بزنید.

۲ روی  ← نمایاب راه دور ضربه بزنید.

۳

روی تنظیمات **Wi-Fi Direct** برای اتصال به یک دستگاه دیگر ضربه بزنید.

• تنظیمات **Wi-Fi Direct**: ویژگی **Wi-Fi Direct** را در هر دو دستگاه فعال کنید.

۴

روی تصویر در صفحه پیش نمایش ضربه بزنید تا دستگاه آنجا فوکوس کند.

۵

روی  ضربه بزنید تا عکس هایی که در نمایاب دستگاه متصل نمایش داده می شود را بگیرید.



اطمینان حاصل کنید که دستگاه مورد نظر برای اتصال، از حالت نمایاب از راه دور پشتیبانی می کند.

حالت های تصویربرداری

خودکار

برای اینکه دوربین بتواند محیط اطراف را ارزیابی کرده و حالت ایده آل را برای عکس تعیین کند، از این گزینه استفاده کنید.

در صفحه برنامه ها، روی **دوربین** ← **حالت** ← **خودکار** ضربه بزنید.

آرایش چهره

از این گزینه برای گرفتن عکسی با چهره های روشن برای داشتن تصویرهایی ملایم تر استفاده کنید.

در صفحه برنامه ها، روی **دوربین** ← **حالت** ← **آرایش چهره** ضربه بزنید.

عکس و بیشتر

از این حالت برای گرفتن چندین عکس و اصلاح آنها به وسیله اعمال جلوه های مختلف با استفاده از حالت های گرفتن عکس استفاده کنید. این دستگاه عکس ها را با  در **گالری** مشخص می کند.



ویژگی زوم هنگام گرفتن عکس در این حالت در دسترس نیست.

۱

در صفحه برنامه ها روی **دوربین** ضربه بزنید.

۲

روی **حالت** ← **عکس و بیشتر** ضربه بزنید.



۳

روی  ضربه بزنید.

دستگاه، چندین عکس گرفته و حالت های گرفتن عکس قابل استفاده را نشان می دهد.

۴

یک حالت گرفتن عکس انتخاب کنید و یک جلوه به عکس ها اعمال کنید.

- **بهترین عکس:** یک سری عکس می گیرد و بهترین آن را ذخیره می کند. برای مشاهده سایر عکس ها، به چپ یا راست بروید. دستگاه، بهترین عکس را پیشنهاد کرده و آن را با  مشخص می کند.
- **بهترین چهره:** چندین عکس گروهی بطور همزمان بگیرید و آنها را برای ایجاد بهترین تصویر ممکن ترکیب کنید. روی کادرهای سفید هر یک از چهره ها ضربه بزنید و بهترین حالت هر سوژه را از حالت هایی که در پایین صفحه نمایان می شود انتخاب کنید. دستگاه، بهترین عکس را پیشنهاد کرده و آن را با  مشخص می کند.
- **عکس درام:** چندین عکس بگیرید و آنها را برای ایجاد یک تصویر که نشاندهنده مسیر حرکت است، ترکیب کنید. با انتخاب عکس های بیشتر از انتهای صفحه، مسیر حرکت را در تصویر گسترده کنید. برای ویرایش مسیر حرکت عکس های منتخب، روی  ضربه بزنید و یک عکس را انتخاب کنید. روی  ضربه بزنید تا مسیر حرکت سوژه نمایش داده شود یا روی  ضربه بزنید تا مسیر حرکت پاک شود. عکس را به دلخواه ویرایش کرده و روی **انجام شد** ضربه بزنید.
- **پاک کن:** اشیای متحرک ناخواسته را پاک کنید. روی  ضربه بزنید تا اشیای متحرک ناخواسته را پاک کنید. روی  ضربه بزنید تا عکس اصلی بازگردانی شود.
- **جابجایی عکس:** یک جلوه به پس زمینه سوژه اعمال کنید تا به نظر برسد که سوژه در حال حرکت سریع است. روی اشیاء ضربه بزنید تا یک سوژه را انتخاب کنید. روی **تار متحرک** ضربه بزنید تا زاویه تاری قابل اعمال به پس زمینه را تغییر دهید. روی  ضربه بزنید و توسط انگشت خود یک دایره در اطراف دایره بزرگ بکشید تا زاویه تاری تنظیم شود. برای تنظیم سطح تاری پس زمینه، صفحه را به سمت چپ یا راست بکشید.

۵

پس از پایان ویرایش عکس، روی  ضربه بزنید.

پانوراما

از این حالت برای گرفتن عکسی که از چندین عکس کنار هم تشکیل شده استفاده کنید. این دستگاه عکس را با ■■■ در گالری مشخص می‌کند.

در صفحه برنامه‌ها، روی دوربین ← حالت ← پانوراما ضربه بزنید.

برای گرفتن بهترین عکس، ترفندهای زیر را دنبال کنید:



- دوربین را در یک جهت به آهستگی حرکت دهید.
- در نمایاب دوربین تصویر را در داخل قاب نگه دارید.
- از گرفتن عکس‌هایی با پس زمینه نامشخص مانند آسمان خالی یا دیوار ساده خودداری کنید.

تور مجازی

از این حالت گرفتن عکس برای گرفتن عکس‌هایی در یک فضا با حرکت به جلو یا چرخیدن به چپ یا راست استفاده کنید. عکس‌های این فضا، با زوایای مختلف گرفته می‌شوند. می‌توانید عکس‌ها را در یک نمایش اسلاید ببینید و حالت واقعی حرکت در فضا را شبیه‌سازی کنید. این دستگاه عکس را با [تور مجازی] در گالری مشخص می‌کند.

۱ در صفحه برنامه‌ها روی دوربین ضربه بزنید.

۲ روی حالت ← تور مجازی ضربه بزنید.

۳ با دستگاه حرکت کنید تا نقطه داخل دایره بزرگ در مرکز صفحه پیش نمایش قرار گیرد.

زمانی که حاشیه دایره آبی می‌شود، دستگاه شروع به گرفتن عکس می‌کند.

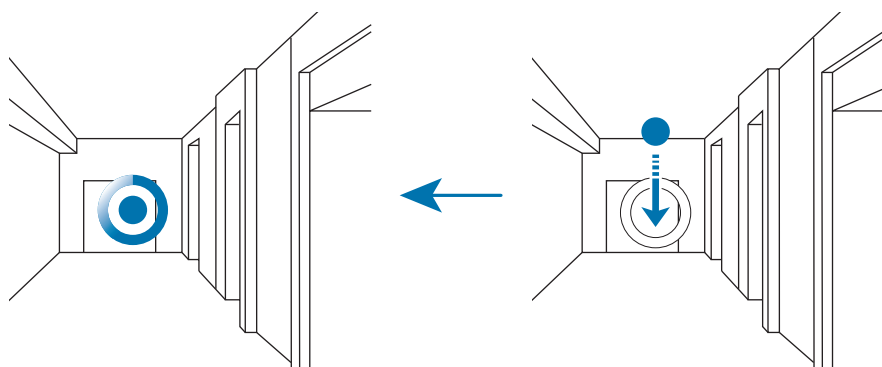

- ۴ درحین گرفتن عکس، به آرامی به جلو بروید یا به چپ یا راست بچرخید. هنگامی که نقطه در داخل دایره بزرگ قرار گرفت، دستگاه به صورت خودکار عکس می گیرد.

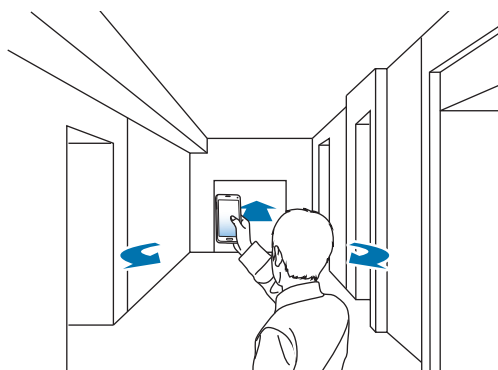

- ۵ این حرکت را برای گرفتن عکس های بیشتر تکرار کنید. برای دیدن پیش نمایش عکس، روی > در قسمت پایین و سمت چپ صفحه ضربه بزنید. جهتی که عکس گرفته شده است، در هر تصویر کوچک پیش نمایش نشان داده می شود. برای حذف آخرین عکس گرفته شده، روی لغو عمل ضربه بزنید.
- ۶ برای اتمام، روی ■ ضربه بزنید.

عکس متوالی

از این حالت برای عکسبرداری سری از سوژه های در حال حرکت استفاده کنید. در صفحه برنامه ها، روی دوربین ← حالت ← عکس متوالی ضربه بزنید.

(تون غنی) HDR

از این حالت برای گرفتن تصاویر با رنگ‌های غنی و بازتولید جزئیات حتی در مناطق تاریک و روشن استفاده کنید.
در صفحه برنامه‌ها، روی دوربین ← حالت ← (تون غنی) HDR ضربه بزنید.



با جلوه



بدون جلوه

مدیریت حالت‌های تصویربرداری

حالت‌های تصویربرداری را انتخاب کنید تا در صفحه انتخاب حالت نمایان شوند.
در صفحه برنامه‌ها، روی دوربین ← حالت ← مدیریت حالت ضربه بزنید.

دانلود حالت‌های گرفتن عکس

حالت‌های تصویربرداری بیشتری را از **Samsung Apps (GALAXY Apps)** دانلود کنید.
در صفحه برنامه‌ها، روی دوربین ← حالت ← بارگیری ضربه بزنید.

تنظیمات دوربین

در صفحه برنامه‌ها روی **دوربین** ←  ضربه بزنید. همه گزینه‌های زیر در هر دو حالت عکسبرداری و فیلم برداری در دسترس نیستند. گزینه‌های موجود ممکن است بسته به حالت مورد استفاده متفاوت باشند.

- **اندازه عکس:** یک وضوح را انتخاب کنید. برای کیفیت بالاتر از وضوح بالاتر استفاده کنید. اما باعث اشغال بیشتر حافظه می‌شود.
- **تثبیت عکس:** دستگاه را طوری تنظیم کنید که شرایط تاریک را به صورت خوکار تشخیص دهد و روشنایی عکس را بدون فلاش تنظیم کند.

این گزینه در هنگام ضبط ویدیو ها قابل استفاده نیست.



- **شناسایی چهره:** دستگاه را تنظیم کنید تا چهره‌های افراد را تشخیص دهد و در عکسبرداری از چهره آنها به شما کمک کند.
- **ISO:** یک مقدار ISO انتخاب کنید. این کار باعث کنترل حساسیت نور دوربین می‌شود. مقدار آن با معادل فیلم-دوربین اندازه‌گیری می‌شود. از مقادیر پایین برای اشیاء ساکن یا با اشیای نورانی استفاده کنید. مقادیر بالاتر برای اشیاء متحرک سریع یا اشیاء با نور کم است.
- **حالت‌های اندازه‌گیری:** یک روش نورسنجی را انتخاب کنید. نحوه محاسبه مقادیر نور را تعیین می‌کند. **مرکزی نور پس زمینه** را در وسط صحنه اندازه‌گیری می‌کند. **نقطه ای** میزان نور در یک نقطه مشخص را اندازه‌گیری می‌کند. **ماتریس** تمام صحنه را میانگین‌گیری می‌کند.
- **برای عکس ضربه بزنید:** روی تصویر در صفحه پیش نمایش ضربه بزنید تا عکس گرفته شود.
- **ذخیره به عنوان:** دستگاه را تنظیم کنید تا عکسی با کیفیت بالا و عکس اصلی ذخیره شوند یا اینکه فقط عکس با کیفیت بالا ذخیره شود.
- **اندازه ویدیو:** یک وضوح را انتخاب کنید. برای کیفیت بالاتر از وضوح بالاتر استفاده کنید. اما باعث اشغال بیشتر حافظه می‌شود.
- **حالت ضبط:** حالت ضبط را تغییر دهید.
- **جلوه‌ها:** یک جلوه فیلتری برای استفاده هنگام گرفتن عکس یا ضبط ویدیوها انتخاب کنید.

- **فلش:** فلاش را فعال یا غیرفعال کنید.
- **تایمر:** از آن برای عکسبرداری تاخیری استفاده کنید.
- **برچسب های مکان:** یک تگ مکان GPS به عکس ضمیمه کنید.
- برای افزایش سیگنال های GPS، در مکان هایی که ممکن است برای سیگنال مانعی وجود داشته باشد، مانند بین ساختمان ها یا در مناطق کم ارتفاع، یا در شرایط آب و هوایی نامساعد، از عکسبرداری خودداری کنید. 
- ممکن است وقتی عکسهای خود را بر روی اینترنت آپلود می کنید، مکان شما بر روی آنها درج شود. برای اجتناب از این وضعیت، تنظیم تگ GPS را غیرفعال کنید.
- **محل ذخیره:** مکان حافظه برای ذخیره کردن را انتخاب کنید.
- **مرور عکس ها/ویدیوها:** دستگاه را تنظیم کنید که پس از گرفتن عکس ها یا ضبط ویدیوها، آنها را نمایش دهد.
- **نمایاب راه دور:** دستگاه را تنظیم کنید تا به عنوان یک نمایاب به کار رود و دستگاه دیگر را برای گرفتن عکس یا ضبط ویدیو کنترل کنید. برای کسب اطلاعات بیشتر، به **نمایاب راه دور** مراجعه کنید.
- **تعادل سفیدی:** یک میزان تعادل سفیدی انتخاب کنید تا تصاویر طیف رنگی نزدیک به واقعی داشته باشند. این تنظیمات برای حالت های نوردهی خاص طراحی شده است. این تنظیمات مشابه طیف دما برای نوردهی تعادل سفیدی در دوربین های حرفه ای است.
- **مقدار نوردهی:** مقدار نوردهی را تغییر دهید. مشخص کننده میزان نوری است که حسگر دوربین دریافت می کند. برای شرایط کم نور، از نوردهی بالاتر استفاده کنید.
- **خطوط شطرنجی:** راهنماهای نمایاب را نشان می دهد تا به شما در ترکیب اشیا هنگام انتخاب سوژه ها کمک کند.
- **کلید میزان صدا:** برای استفاده از دکمه تنظیم صدا جهت کنترل عملکرد شاتر یا زوم، دستگاه را تنظیم کنید.
- **کنترل صدا:** دستگاه را تنظیم کنید تا با فرمان های صوتی، عکس بگیرد.
- **راهنما:** اطلاعات راهنما را درباره استفاده از دوربین مشاهده کنید.
- **بازنشانی تنظیمات:** تنظیمات دوربین را بازنشانی کنید.

گالری

مشاهده عکس ها یا فیلم ها

مشاهده محتوا در دستگاه

در صفحه برنامه‌ها، روی گالری ضربه بزنید و تصویر یا ویدیویی را انتخاب کنید.

فایل‌های فیلم، در تصویر کوچک پیش‌نمایش، نماد (▶) را نشان می‌دهند.

برای پنهان کردن یا نمایش نوار منو و پیش‌نمایش تصاویر کوچک، روی صفحه ضربه بزنید.

تصویر را اصلاح کنید. تصویر را برای دیگران ارسال کنید.

به گزینه‌های بیشتر دسترسی پیدا کنید. به صفحه قبلی بروید.

تصویر را حذف کنید. به جستجوی سایر دستگاه‌ها برای مشاهده تصویر بپردازید.

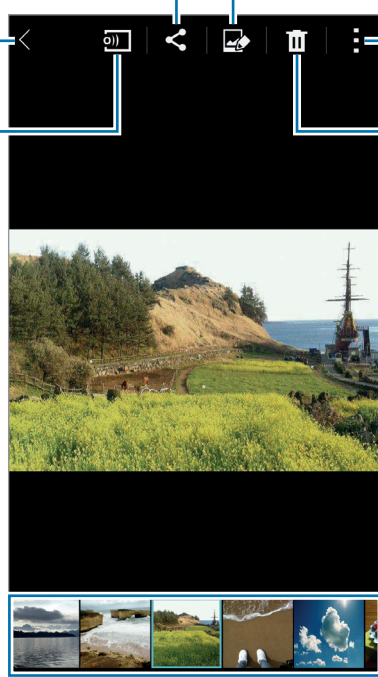

انتخاب یک گزینه مرتب‌سازی

تصاویر یا ویدیوهای روی دستگاه شما می‌توانند بر اساس زمان یا آلبوم مرتب شوند. همچنین می‌توانید تصاویر و ویدیوها را بر اساس دسته‌بندی، مثلاً افراد یا رویدادها، فیلتر کنید.

در صفحه برنامه‌ها روی **گالری** ← ≡ ضربه بزنید و سپس از یکی از گزینه‌های مرتب‌سازی را انتخاب کنید.

دسترسی به سایر گزینه‌ها

در صفحه برنامه‌ها، روی **گالری** ضربه بزنید و تصویر یا ویدیویی را انتخاب کنید. روی **ضربه بزنید و از گزینه‌های زیر استفاده کنید**. گزینه‌های موجود ممکن است بسته به فایل انتخابی متفاوت باشند.

- **اطلاعات بیشتر:** اطلاعات بیشتری درباره فایل مشاهده کنید.
- **کپی در کلیپ‌بورد:** فایل را در کلیپ‌بورد کپی کنید.
- **استودیو:** تصاویر یا فیلم‌ها را در حالت استودیو ویرایش کنید.
- **چرخش به چپ:** خلاف عقربه ساعت بچرخانید.
- **چرخش به راست:** در جهت عقربه ساعت بچرخانید.
- **برش:** تصویر را ویرایش کنید.
- **تعویض نام:** فایل را تغیر نام دهید.
- **نمایش اسلاید:** با تصاویر موجود در پوشه فعلی، یک نمایش اسلاید را شروع کنید.
- **تنظیم به عنوان:** تصویر را به عنوان کاغذ دیواری یا تصویر مخاطب تنظیم کنید.
- **چاپ:** با اتصال دستگاه به چاپگر، تصویر را چاپ کنید. برای کسب اطلاعات بیشتر، به **چاپ از طریق دستگاه همراه** مراجعه کنید.
- **تنظیمات:** تنظیمات گالری را تغییر دهید.

در فهرست فایل‌ها، می‌توانید با ضربه زدن و نگه داشتن یک فایل، چندین فایل را انتخاب کنید. می‌توانید فایل‌های انتخاب‌شده را یکباره حذف کنید یا به‌اشتراک بگذارید، و با زدن ضربه روی **ضربه بزنید و از گزینه‌های بیشتر استفاده کنید**.

ویرایش عکس‌ها یا ویدیوها

استودیوی عکس

با اعمال جلوه‌های مختلف، تصاویر را ویرایش کنید.

۱ در صفحه برنامه‌ها روی گالری ضربه بزنید.

۲ روی **استودیو** ← **استودیوی عکس** ضربه بزنید.

۳ تصویری را برای ویرایش انتخاب کنید.

۴ با اعمال جلوه‌های مختلف، تصویر را ویرایش کنید.



۵ پس از پایان ویرایش تصویر، روی **انجام** ← ضربه بزنید.

۶ یک گزینه ذخیره سازی را انتخاب کنید و روی **تایید** ضربه بزنید.

عکس ویرایش شده، در پوشه **Studio** ذخیره می‌شود. برای باز کردن پوشه، روی **گالری** ← **≡** ← **آلبوم Studio** ضربه بزنید.

استودیوی ترکیب رنگ

چند تصویر را با هم ادغام کنید تا کلاژی را ایجاد نمایید.

۱ در صفحه برنامه ها روی گالری ضربه بزنید.

۲ روی **استودیو** ← **استودیوی ترکیب رنگ** ضربه بزنید.

۳ عکس های مورد نظر برای ادغام را انتخاب کنید و روی **انجام شد** ضربه بزنید.

۴ با اعمال جلوه های مختلف، تصویر را ویرایش کنید.



۵ پس از پایان ویرایش تصاویر، روی **استودیو** ضربه بزنید.

تصویر ویرایش شده، در پوشه **Studio** ذخیره می شود. برای باز کردن پوشه، روی **گالری** ← **آلبوم** ← **Studio** ضربه بزنید.

عکس و بیشتر

جلوه های مختلفی را به تصاویری که گرفته اید اعمال کنید.



فقط تصاویر گرفته شده در حالت عکسبرداری و بیشتر می توانند انتخاب شوند.

۱ در صفحه برنامه ها روی گالری ضربه بزنید.

۲ روی **استودیو** ← **عکس و بیشتر** ضربه بزنید.

۳ تصویری را برای ویرایش انتخاب کنید.

۴ با اعمال جلوه های مختلف، تصویر را ویرایش کنید.



بهترین عکس را ذخیره کنید.

بهترین تصویر ممکن را ایجاد کنید.

عکسی ایجاد کنید که مسیرهای حرکت را نشان می دهد.

سوژه را به گونه ای تغییر دهید که به نظر برسد حرکت سریعی دارد.

سوژه های در حال حرکت در پس زمینه را پاک کنید.

۵ پس از پایان ویرایش تصویر، روی **ضربه بزنید**.

تصویر ویرایش شده، در پوشه **Studio** ذخیره می شود. برای باز کردن پوشه، روی **گالری** ← **آلبوم** ← **Studio** ضربه بزنید.

پیرایش ویدیو

بخش های ویدیو را کوتاه را کنید.

۱ در صفحه برنامه ها روی گالری ضربه بزنید.

۲ روی **⋮** ← استودیو ← پیرایش ویدیو ضربه بزنید.

۳ ویدیویی را برای ویرایش انتخاب کنید.

۴ کروشه آغاز را به نقطه آغاز دلخواه انتقال دهید، کروشه پایان را به نقطه پایان دلخواه انتقال دهید، سپس روی **انجام ضربه بزنید**.

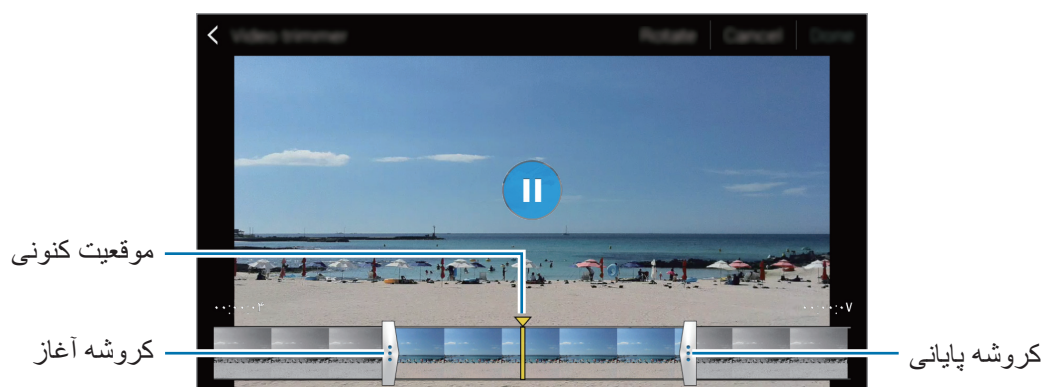



۵ یک نام فیلم وارد کنید و سپس برای ذخیره ویدیو روی **تایید ضربه بزنید**.

تنظیمات گالری

۱ در صفحه برنامه ها روی **گالری** ضربه بزنید.

۲ روی **تنظیمات** ضربه بزنید.

۳ از گزینه های زیر استفاده کنید:

- **همگامسازی فقط با Wi-Fi:** دستگاه را تنظیم کنید که فقط هنگام فعال شدن اتصال Wi-Fi، محتوا را همگام کند.
- **نشان کردن دوست:** عکس ها را با اطلاعاتی مانند تاریخ و مکان نشان گذاری کنید. برای ویرایش نشان ها، روی اطلاعات موجود در تصویر ضربه بزنید، روی ، ویرایش جزئیات ضربه بزنید و سپس روی **انجام شد** ضربه بزنید.
- **برچسب چهره:** نشان هایی به چهره ها در یک تصویر اختصاص دهید. هنگامی که چهره ای شناسایی شد، یک قاب سفید در اطراف آن نمایان می شود. چهره را انتخاب کنید، روی **افزودن نام**، ضربه بزنید و سپس مخاطبی را برای مشخص کردن نشان چهره انتخاب کنید. وقتی نشان چهره روی تصویری ظاهر شد، روی آن ضربه بزنید و از گزینه های موجود مانند تماس یا ارسال پیام به آن شخص استفاده کنید.
- وقتی از **برچسب چهره** استفاده می کنید، ممکن است تشخیص چهره به دلیل زاویه چهره، اندازه چهره، رنگ پوست، حالت چهره، شرایط نور یا چیزهای که سوژه پوشیده ناموفق باشد. 

چند رسانه‌ای

موزیک

پخش موسیقی

در صفحه برنامه ها روی **موزیک** ضربه بزنید.

یک طبقه بندی موسیقی انتخاب کنید و سپس یک موسیقی را برای پخش انتخاب کنید.



برای گوش دادن به آهنگ ها با میزان صدای یکسان، روی **تنظیمات** ضربه بزنید و سپس **حجم صدای هوشمند** را علامت بزنید.

وقتی **حجم صدای هوشمند** فعال است، میزان صدا ممکن است بالاتر از درجه صدای دستگاه باشد. برای پیشگیری از اینکه بطور طولانی مدت در معرض صداهای بلند باشید تا به شنوایی شما آسیب وارد نشد، احتیاط کنید.



حجم صدای هوشمند ممکن است برای برخی از فایل ها فعال نباشد.



برای تنظیم صدای دلخواه هنگام گوش دادن به موسیقی با هدست روی **تنظیمات** ← **Adapt Sound** ← روشن ضربه بزنید.

هنگامی که این گزینه را برای اولین بار فعال می کنید، روی **شروع** ضربه بزنید تا صدا را تنظیم کنید. دستگاه مجموعه ای از آزمایش های صدا را برای تنظیم سطح صدا انجام داده و شروع به پخش بیپ می کند. اگر بیپ را می شنوید، روی **بله** یا اگر نمی شنوید، روی **خیر** ضربه بزنید. این مرحله را برای هر آزمایش تکرار کنید تا تنظیم صدا به پایان برسد. سپس **صدای موسیقی** را علامت بزنید و روی **تمام** ضربه بزنید تا این گزینه را برای زمان گوش دادن به موسیقی اعمال کنید.

هنگامی که میزان صدا را تا سطح ۱۴ یا بالاتر افزایش می دهید، گزینه تطبیق صدا در مورد پخش موسیقی اعمال نمی شود. اگر میزان صدا را تا سطح ۱۳ یا کمتر کاهش دهید، این گزینه دوباره اعمال می شود.



مشاهده فهرست موسیقی های توصیه شده

برای مشاهده فهرست موسیقی های توصیه شده بر اساس موسیقی که اکنون در حال پخش است، دستگاه را در جهت افقی بچرخانید.

تنظیم یک موسیقی به عنوان زنگ تماس یا زنگ هشدار

برای استفاده از موسیقی در حال پخش به عنوان زنگ تماس یا زنگ هشدار، روی **تنظیم برای** ← از ابتدا یا توصیه های خودکار ضربه بزنید، یک گزینه را انتخاب کنید و سپس روی **تمام** ضربه بزنید.

ایجاد لیست های پخش

مجموعه موسیقی های خود را بسازید.

در صفحه برنامه ها روی **موزیک** ضربه بزنید.

روی **لیست های پخش** ← **ایجاد لیست پخش** ضربه بزنید. یک عنوان وارد کرده و روی **تایید** ضربه بزنید. روی **+** ضربه بزنید، موسیقی هایی را برای ضمیمه کردن، انتخاب کنید و سپس روی **تمام** ضربه بزنید. برای افزودن موسیقی در حال پخش فعلی به لیست پخش، روی **≡** ضربه بزنید و لیست پخش را انتخاب کنید.

پخش موسیقی بر اساس حس و حال

از این ویژگی برای پخش موسیقی مناسب حس و حال خود استفاده کنید.

در صفحه برنامه ها روی **موزیک** ضربه بزنید.

روی **← دامنه موسیقی** ضربه بزنید. موسیقی ها به صورت خودکار بر اساس حس و حال طبقه‌بندی می شوند. برای گوش دادن به موسیقی داخل سلول ها، روی یک سلول حس و حال ضربه بزنید یا چندین سلول را بکشید.

طبقه‌بندی های موسیقی ها بر اساس اطلاعات موجود درباره موسیقی است. برخی از موسیقی ها ممکن است در سلول های حس و حال طبقه‌بندی نشوند.



پخش موسیقی ذخیره شده در دستگاه‌های دیگر

به جستجوی موسیقی ذخیره شده در سایر دستگاه‌ها بپردازید و آن را در دستگاه خود پخش کنید.

در صفحه برنامه ها روی **موزیک** ضربه بزنید.

دسترسی به موسیقی در یک دستگاه ثبت شده

روی **دستگاه ها** ضربه بزنید و یک دستگاه را از **دستگاه‌های ثبت شده** انتخاب کنید تا به موسیقی دسترسی پیدا کرده و آن را پخش کنید. می توانید موسیقی دستگاه‌های دیگر که در **Samsung Link** ثبت شده اند را پخش کنید. برای کسب اطلاعات بیشتر، از link.samsung.com بازدید نمایید. مطمئن شوید که دستگاه‌های ثبت شده روشن بوده و به یک شبکه Wi-Fi یا تلفن همراه وصل باشد.

هنگام دسترسی به محتوا از طریق شبکه تلفن همراه در دستگاه‌های دیگر ممکن است متحمل هزینه‌های اضافی شوید.



دسترسی به موسیقی در یک دستگاه پیرامونی

روی **دستگاه ها** ضربه بزنید و یک دستگاه را از **دستگاه های نزدیک** انتخاب کنید تا به موسیقی دسترسی پیدا کرده و آن را پخش کنید. با فعال کردن ویژگی اشتراک‌گذاری محتوا می‌توانید آهنگ روی دستگاه‌های دیگر را پخش کنید.

در صفحه برنامه ها، روی **تنظیمات** ← **دستگاه های نزدیک** ضربه بزنید و سپس روی **کلید دستگاه های نزدیک** برای فعال کردن آن ضربه بزنید. برای اطلاع از تنظیمات بیشتر، به **دستگاه های نزدیک** مراجعه کنید.

ویدئو

پخش فیلمها

در صفحه برنامه ها روی ویدئو ضربه بزنید.

یک فیلم را برای پخش انتخاب کنید.

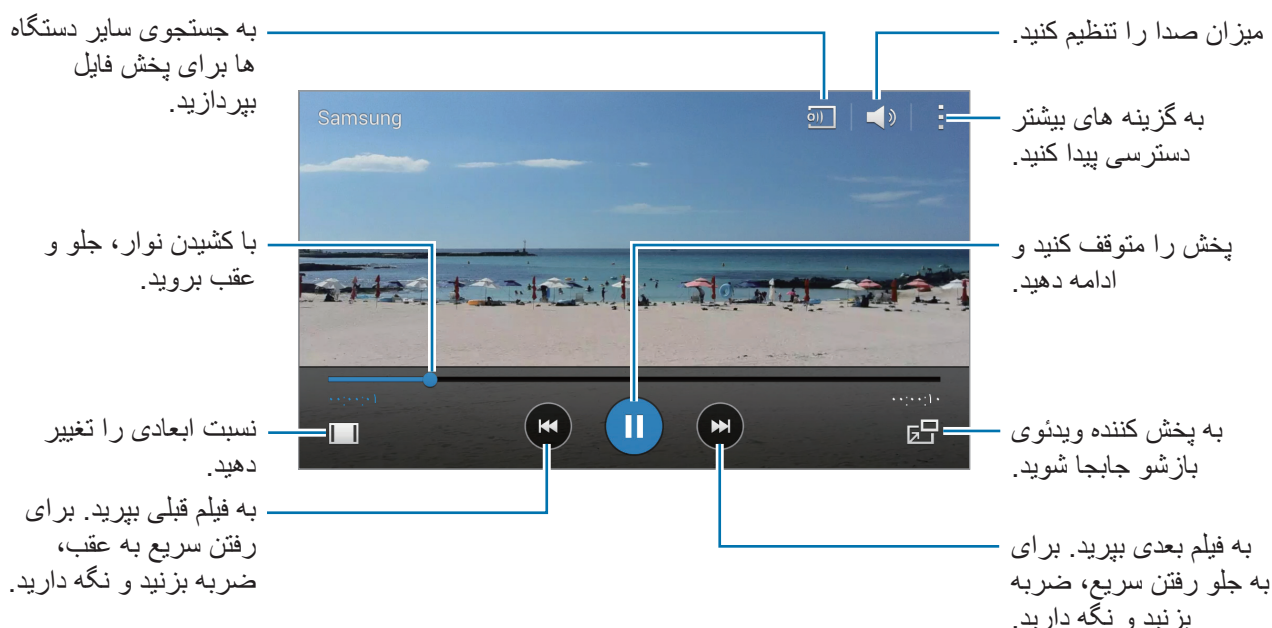

برای سفارشی کردن محل صفحه کنترل، در حین پخش، روی **تنظیمات** ضربه بزنید و سپس **کنترل کننده کوچک** را علامت بزنید و سپس روی **بسته** ضربه بزنید. سپس روی **یا** ضربه بزنید تا صفحه کنترل به یک طرف صفحه جابجا شود.

این ویژگی فقط در جهت افقی قابل استفاده است.



استفاده از پخش کننده فیلم بازشو

از این ویژگی برای استفاده از سایر برنامه‌ها بدون بستن پخش کننده ویدئو، استفاده کنید. هنگام تماشای فیلم‌ها، روی  ضربه بزنید تا از پخش کننده فیلم بازشو استفاده کنید.

دو انگشت را (از هم) دور کنید تا تصویر پخش کننده بزرگنمایی شود و دو انگشت را به هم نزدیک کنید تا کوچک نمایی شود. برای حرکت دادن پخش کننده فیلم، پخش کننده را بکشید و در مکان دیگری قرار دهید.

گرفتن تصاویر

برای استفاده از این ویژگی، در حین پخش روی  ← تنظیمات ضربه بزنید، گرفتن را علامت بزنید و سپس روی بسته ضربه بزنید.

روی  ضربه بزنید تا یک تصویر از فیلم در حال پخش بگیرید.

اشتراک‌گذاری یا حذف فیلم‌ها

در صفحه برنامه‌ها روی ویدئو ضربه بزنید.

روی یک ویدیو ضربه زده و نگه دارید، روی  ضربه بزنید، و سپس یک روش اشتراک‌گذاری را انتخاب کنید.

روی  ← حذف ضربه بزنید، فیلم‌ها را انتخاب کنید و سپس روی تمام ← تایید ضربه بزنید.

ویرایش فیلم‌ها

در صفحه برنامه‌ها روی ویدئو ضربه بزنید.

یک فیلم انتخاب، روی  ← استودیو ← پیرایش ویدیو ضربه بزنید. کروش آغاز را به نقطه آغاز دلخواه انتقال دهید، کروش پایان را به نقطه پایان دلخواه انتقال دهید، روی انجام ضربه بزنید، نام فایل را وارد کنید، و سپس روی تایید ضربه بزنید تا فیلم را ذخیره کنید.

پخش فیلم‌های ذخیره شده در دستگاه‌های دیگر

به جستجوی ویدیوهای ذخیره شده در سایر دستگاه‌ها بپردازید و آنها را در دستگاه خود پخش کنید.
در صفحه برنامه ها روی ویدئو ضربه بزنید.

دسترسی به یک فیلم در یک دستگاه ثبت شده

روی دستگاه‌ها ضربه بزنید و یک دستگاه را از دستگاه‌های ثبت شده انتخاب کنید تا به فیلم دسترسی پیدا کرده و آن را پخش کنید. می توانید فیلم دستگاه‌های دیگر که در Samsung Link ثبت شده‌اند را پخش کنید. برای کسب اطلاعات بیشتر، از link.samsung.com بازدید نمایید. مطمئن شوید که دستگاه‌های ثبت شده روشن بوده و به یک شبکه Wi-Fi یا تلفن همراه وصل باشد.

هنگام دسترسی به محتوا از طریق شبکه تلفن همراه در دستگاه‌های دیگر ممکن است متحمل هزینه‌های اضافی شوید.



دسترسی به یک فیلم در یک دستگاه پیرامونی

روی دستگاه‌ها ضربه بزنید و یک دستگاه را از دستگاه‌های نزدیک انتخاب کنید تا به فیلم دسترسی پیدا کرده و آن را پخش کنید. با فعال کردن ویژگی اشتراک‌گذاری محتوا می توانید فیلم دستگاه‌های دیگر را پخش کنید.
در صفحه برنامه ها، روی تنظیمات ← دستگاه های نزدیک ضربه بزنید و سپس روی کلید دستگاه های نزدیک برای فعال کردن آن ضربه بزنید. برای اطلاع از تنظیمات بیشتر، به دستگاه های نزدیک مراجعه کنید.

S Health

درباره S Health

از این برنامه برای تنظیم سطوح میزان مصرف کالری و میزان سوزاندن کالری در آمار بدنی خود استفاده کنید. می توانید از این برنامه برای ثبت کالری واقعی که مصرف می کنید و می سوزانید استفاده کنید. همچنین برنامه تمریناتی را توصیه می کند و نکات مربوط به سلامتی را برای حفظ تعادل سبک زندگی شما ارائه می کند. در صفحه برنامه ها، روی **S Health** ضربه بزنید.

ویژگی های S Health

هنگام استفاده از S Health می توانید به ویژگی های زیر دسترسی داشته باشید:

- **قدم شمار:** شمارش گام های شما.
- **ورزش:** تنظیم و مدیریت اهداف تمرینی شما. اطلاعات تمرین نظیر مقدار، سرعت و کالری سوزانده شده را می توانید ثبت و بررسی کنید. همچنین هنگام انجام تمرین در فضای باز می توانید از ویژگی **Exercise** برای گرفتن عکس، گوش دادن به موسیقی و بررسی مکان خود استفاده کنید.
- **غذا:** جذب کالری خود را مدیریت کنید.
- **وزن:** تغییرات وزن خود را ثبت و مدیریت کنید.

ایجاد نمایه کاربری

هنگام اجرای این برنامه برای اولین بار، ضوابط و شرایط را خوانده و با آن موافقت نمایید و سپس یک نمایه کاربری راه اندازی کنید.

۱ در صفحه برنامه ها، روی **S Health** ضربه بزنید.

۲ اطلاعات روی صفحه مربوط به برنامه را بخوانید و روی **بعدی** ضربه بزنید.

۳ ضوابط و شرایط را مطالعه کرده و با آنها موافقت نمایید و سپس روی **بعدی** ضربه بزنید.

۴ وارد اشتراک سامسونگ خود شوید. یا روی **بعدی** ضربه بزنید تا از این روال صرف نظر کنید.

۵ نام کاربری و تاریخ تولد خود را وارد کنید، جنسیت خود را انتخاب کنید و سپس روی **بعدی** ضربه بزنید. برای جلوگیری از دیده شدن نمایه خود توسط سایر کاربران S Health، گزینه **اطلاعات نمایه من از سایر کاربران S Health مخفی شود** را علامت بزنید.

۶ آمار فیزیکی خود را وارد کرده و روی **بعدی** ضربه بزنید.

۷ یک سطح فعالیت را انتخاب کنید و روی **بعدی** ضربه بزنید.

پس از اتمام راه اندازی نمایه، اطلاعات نمایه ای که وارد کرده اید ظاهر می شود.

• بر مبنای آمار فیزیکی، دستگاه میزان متابولیسم پایه (BMR) شما را محاسبه می کند و میزان مصرف روزانه کالری را توصیه می نماید. این توصیه ممکن است برای همه سنین، اندام های متفاوت یا نیازهای تغذیه ای مختلف دقیق نباشد.



• با توجه به عوامل متعددی همچون مشخصات دستگاه، محیط اطراف، وضعیت سلامتی، سبک ورزش، و غیره، تخمین کالری های سوزانده شده توسط S Health ممکن است متغیر باشد. سامسونگ دقت و صحت اطلاعات تخمینی کالری های سوزانده شده را تضمین نمی کند. توصیه می کنیم این داده ها را فقط برای مقاصد تفریحی استفاده کنید.

۸ اطلاعات نمایه خود را بررسی کنید و روی **شروع** ضربه بزنید.

صفحه اصلی S Health نمایان می شود.

صفحه اصلی S Health

خلاصه ای را مشاهده کنید که تعداد گام های فعلی و کالری سوزانده شده یا مصرفی شما را نشان می دهد. همچنین می توانید میانبرهایی را به منظور دسترسی آسان به منوهای S Health مرتب کنید و تصویر پس زمینه صفحه اصلی S Health را تغییر دهید.

در صفحه اصلی S Health روی **+** ویرایش موارد دلخواه و سپس روی **+** ضربه بزنید تا میانبرهایی را به صفحه اصلی S Health اضافه نمایید.

برای حذف میانبرها، روی **-** ضربه بزنید.



روی **+** ضربه بزنید و از عملکردهای زیر استفاده کنید:

- ویرایش موارد دلخواه: میانبرهای منوی S Health را اضافه یا ویرایش کنید.
- تنظیم پس زمینه: یک تصویر پس زمینه انتخاب کنید.
- پشتیبانی و بازیابی: داده های S Health خود را پشتیبان گیری یا بازیابی کنید.
- تنظیمات: تنظیمات S Health را پیکربندی کنید.
- راهنما: اطلاعات راهنمایی مربوط به استفاده از S Health را مشاهده کنید.

استفاده از منوهای S Health

برای دسترسی به منوهای مختلف، روی  ضربه بزنید.



- **قدم شمار:** تعداد گام های خود را اندازه گیری کرده و کالری های سوزانده شده را بررسی کنید. برای کسب اطلاعات بیشتر، به **همراه پیاده روی** مراجعه کنید.
 - **ورزش:** مدت زمان تمرین را ثبت کرده و کالری های سوزانده شده را بررسی کنید. برای کسب اطلاعات بیشتر، به **همراه ورزش** مراجعه کنید.
 - **غذا:** میزان کالری مصرفی را ثبت و مدیریت کنید. برای کسب اطلاعات بیشتر، به **ثبت غذای مصرفی** مراجعه کنید.
 - **وزن:** تغییرات وزن خود را ثبت و مدیریت کنید. برای کسب اطلاعات بیشتر، به **مدیریت وزن** مراجعه کنید.
 - **برنامه بیشتر:** به جستجو و دانلود برنامه هایی بپردازید که قابلیت همگام سازی با **S Health** را داشته باشند.
- اطلاعات بیشتر درباره عملکردهای S Health یا برنامه های دانلود شده از طریق **برنامه بیشتر** قابل استفاده است. برای دسترسی به اطلاعات بیشتر درباره یک عملکرد یا برنامه آن را باز کنید. سپس روی  **راهنما** ضربه بزنید، یک موضوع انتخاب کنید و سپس روی **راهنمای کاربر** ضربه بزنید.

همراه پیاده روی

دستگاه تعداد گام هایی که طی کرده اید را می شمارد و مسافت پیموده را اندازه گیری می کند. همچنین مقدار کالری سوزانده شده را با استفاده از یک حسگر اندازه گیری می کند.

۱ روی  ← قدم شمار ضربه بزنید.

۲ روی شروع ضربه بزنید و شروع به راه رفتن کنید.

دستگاه تعداد گام ها، مسافت پیموده شده و کالری سوزانده شده را اندازه گیری کرده و آنها را به صورت بلادرنگ نشان می دهد.



۳ برای توقف انجام شد، روی **وقفه** ← **تأیید** ضربه بزنید.

اندازه گیری ها ذخیره می شود.

روی: ضربه بزنید و از عملکردهای زیر استفاده کنید:

- هدف قدم روزانه: تعداد گام های هدف را تغییر دهید.
- بازنشانی داده های روزانه: تعداد گام روزانه را بازنشانی کنید.
- داده دستگاه برای مشاهده: برای مشاهده اطلاعات ثبت شده توسط قدم شمار، یک دستگاه را انتخاب کنید.
- اشتراک از طریق: صفحه فعلی را برای دیگران ارسال کنید.
- اطلاعیه: اعلامیه مربوط به کالری های سوخته شده را مشاهده کنید.
- تنظیمات: تنظیمات S Health را پیکربندی کنید.
- راهنمای کاربر: به اطلاعات راهنما درباره S Health دسترسی پیدا کنید.
- امکان دارد هنگامی که گام های شما توسط قدم شمار کنترل می شود، تأخیر مختصری را احساس کنید و شمارش گام های شما نشان داده شود.
- اگر از قدم شمار در سفر با خودرو یا قطار استفاده کنید امکان دارد لرزش روی شمارش قدم شما تأثیر بگذارد.



مشاهده تعداد گام ها به صورت یک نمودار

کالری سوزانده شده در یک دوره زمانی را به صورت یک نمودار ببینید.

در صفحه اصلی گام شمار روی  ضربه بزنید.

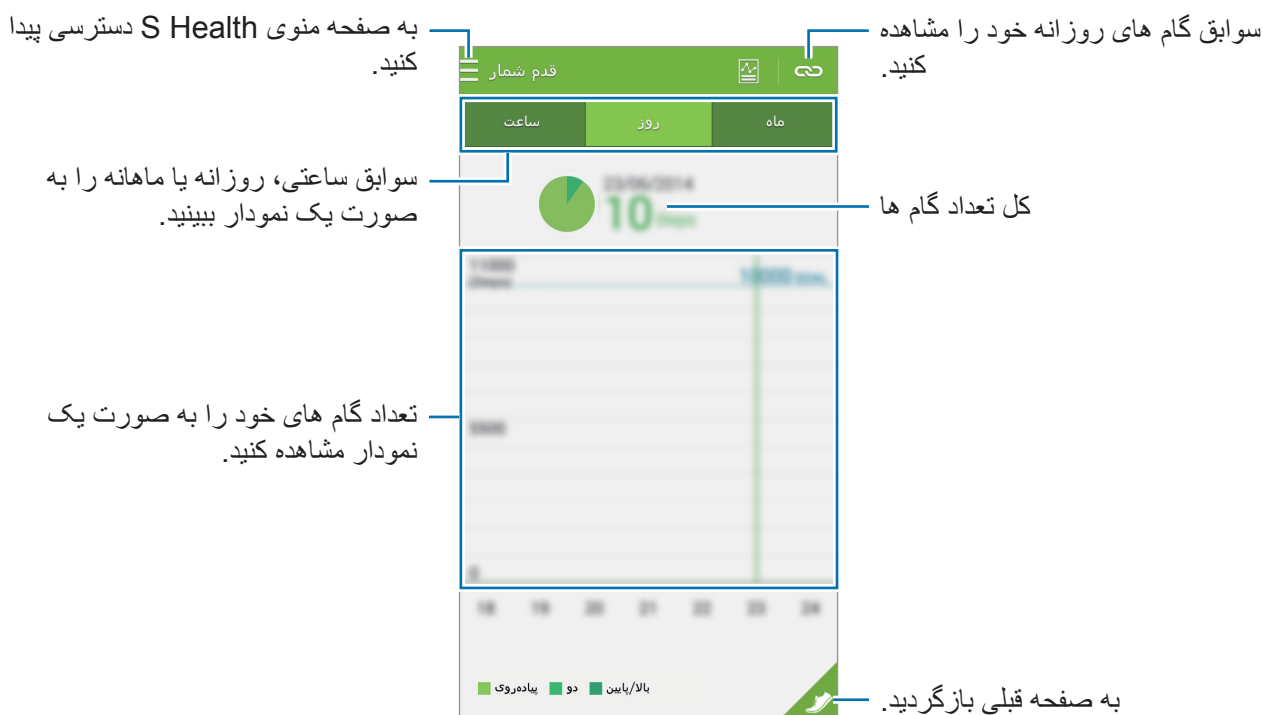

بازنشانی سوابق گام روزانه

دستگاه سوابق گام های هر روز را جمع آوری می کند.
برای بازنشانی تعداد گام های روزانه، روی: «بازنشانی داده های روزانه» ← تأیید ضربه بزنید.

همراه ورزش

اطلاعات تمرینات و کالری های سوزانده شده را با استفاده از قابلیت تمرین S Health ثبت کنید. می توانید اطلاعات تمرین و کالری های سوزانده شده را به صورت یک نمودار ببینید و داده ها را با سایرین به اشتراک بگذارید.

روی ≡ ← ورزش ضربه بزنید.

- قبل از استفاده از این ویژگی، به زنان باردار، سالخوردگان و خردسالان، افرادی که دچار شرایطی نظیر بیماری مزمن قلبی یا فشار خون بالا هستند توصیه می شود که با یک متخصص پزشکی مجاز مشورت کنند.
- در صورت احساس سرگیجه، درد یا دشواری تنفس در حین تمرین، استفاده از این ویژگی را متوقف کرده و با یک متخصص پزشکی مجاز مشورت نمایید.





شروع تمرین

- ۱ نوع تمرین را مشخص کنید، راهنمای صوتی را فعال یا غیرفعال کنید، موسیقی زمینه را انتخاب کنید و سپس روی شروع ضربه بزنید.
- دستگاه زمان تمرین شما را ثبت کرده و مراحل نزدیک شدن به اهداف تمرین را نشان می دهد.

۲

شروع به تمرین کنید و از ویژگی‌های مختلف روی صفحه استفاده کنید.

روی  ضربه بزنید تا صفحه قفل شده و فقط اطلاعات تمرین نشان داده شود. برای باز کردن قفل صفحه، روی  ضربه بزنید و نگه دارید.



۳

برای اتمام تمرین، روی **وقفه** ← **توقف** ضربه بزنید.

اطلاعات تمرین، مسافت و عکس هایی که گرفته اید، روی صفحه نمایش داده می شود.

۴

سایر اطلاعات را وارد کرده و روی **انجام شد** ضربه بزنید.

دستگاه اطلاعات تمرین را ذخیره می کند.

روی: ضربه بزنید و از عملکردهای زیر استفاده کنید:

- **حداکثر ضربان قلب را تنظیم کنید:** دستگاه را تنظیم کنید که حداکثر ضربان قلب شما را بر اساس نمایه و اندازه گیری های قبلی ضربان قلب شما به صورت خودکار بهروز کند. یا ضربان قلب خود را طوری تنظیم کنید که بهصورت دستی بهروز شود و خودتان آن را وارد کنید.
- **بازنشانی داده های روزانه:** داده های تمرین روزانه را بازنشانی کنید.
- **اطلاعیه:** اعلامیه مربوط به کالری های سوخته شده را مشاهده کنید.
- **تنظیمات:** تنظیمات S Health را پیکربندی کنید.
- **راهنمای کاربر:** به اطلاعات راهنما درباره S Health دسترسی پیدا کنید.

استفاده از ویژگی مربی در حالت دویدن

از ویژگی مربی شخصی برای تمرین ایمن و موثر استفاده کنید. با این کار بطور زنده توصیه های مربی را دریافت کنید که شما را در طی ورزش شدید ایمن و موثر که تناسب اندام شما را حفظ می کند، هدایت می کند. برای استفاده از ویژگی حالت مربی، دستگاه را به نمایشگر ضربان قلب وصل کنید.

برای مشاهده نمایشگرهای موجود ضربان قلب، روی: **تنظیمات** ← **لوازم جانبی سازگار** ← **ورزش** ضربه بزنید.



درباره ویژگی مربیگری

ویژگی مربیگری دارای فناوری Firstbeat برای ارائه راهنمایی تمرین شخصی است. Firstbeat از تجزیه و تحلیل تأثیر تمرین ورزشی (TE) استفاده می کند تا بار بدنی جمع شده حین تمرین ورزشی را اندازه گیری کند و اثر آن بر روی تناسب اندام شما را ارزیابی کند. سطوح TE (تأثیر تمرین ورزشی) بر اساس نمایه بدنی شما و اطلاعات ضربان قلب ثبت شده شما در حین تمرین ورزشی هستند. وقتی تمرین مؤثری انجام می دهید، سطح تأثیر تمرین ورزشی شما افزایش می یابد و ویژگی حالت مربی از تأثیر تمرین ورزشی برای ارائه بازخورد به شما استفاده می کند.

بازخورد از طریق اعلان هایی مانند "کمی سریعتر"، "همین سرعت را حفظ کن"، و "سرعت را کم کن" ارائه می شود. وقتی برای اولین بار از ویژگی حالت مربی استفاده می کنید، بر اساس نمایه شما یک سطح تأثیر تمرین ورزشی مناسب تخمین زده می شود. با انجام تمرین ها، سابقه تمرین را تحلیل می کند و راهنمایی شخصی سازی شده تری ارائه می دهد. یک تمرین ورزشی نمونه با شدت کم شروع می شود و به سمت انتها که می رود شدت آن بیشتر می شود.

برای اطلاعات بیشتر به www.firstbeat.fi/te مراجعه کنید.



اگر دستگاه در حین تمرین در معرض تعرق شدید قرار گیرد یا محل آن تغییر کند ممکن است نمایشگر ضربان قلب بهدرستی کار نکند.



۱ نمایشگر ضربان قلب را به بدن خود ببندید.

۲ در صفحه اصلی تمرین روی  ← اسکن ضربه بزنید.

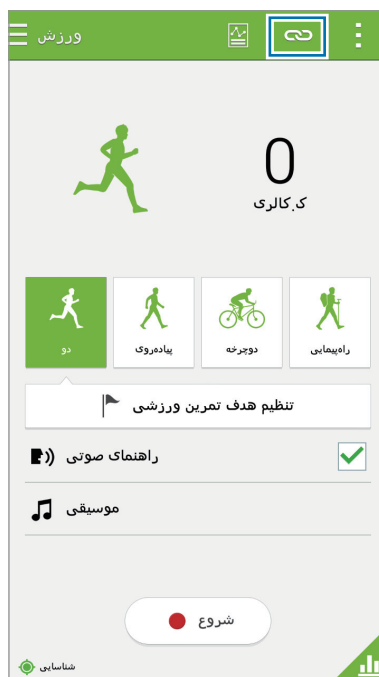

۳ نمایشگر ضربان قلب خود را از فهرست دستگاه‌های شناسایی شده انتخاب کنید.

۴ دستورالعمل‌های روی صفحه را برای اتصال نمایشگر ضربان قلب به دستگاه خود دنبال نمایید.

۵ پس از برقراری اتصال، روی اسکن در صفحه اصلی تمرین ضربه بزنید.

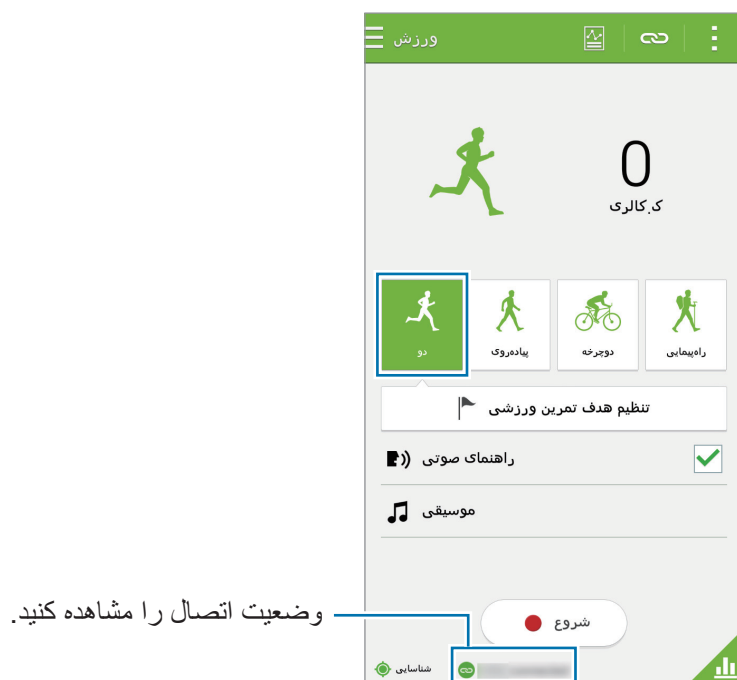

وضعیت اتصال را مشاهده کنید.

۶ روی تنظیم هدف تمرین ورزشی ← هدف نتیجه آموزش ضربه بزنید.

۷ برای تنظیم حداکثر ضربان قلب به صورت خودکار، روی خودکار در پنجره باز شو ضربه بزنید.

حداکثر ضربان قلب، سریعترین ضربان قلبی است که هر فرد در حین تمرین می تواند به آن برسد. اگر حداکثر ضربان قلب خود را می دانید آن را بطور دستی وارد کنید. اگر تنظیم کنید که حداکثر ضربان قلب به صورت خودکار اندازه گیری شود، دستگاه آن را با استفاده از "۲۱۰ تا ۰/۶۵ x سن" محاسبه می کند.



۸ شدت تمرین را تنظیم کرده و روی **بعدی** ضربه بزنید.



شدت تمرین را روی یکی از سه سطح موجود تنظیم کنید.

۹ مدت تمرین را تنظیم کرده و روی **انجام شد** ضربه بزنید.

اگر مدت تمرین را کمتر از مدت توصیه شده تنظیم کنید، شدت تمرین افزایش می‌یابد تا هدف تأثیر تمرین ورزشی تأمین گردد. 

۱۰ در صفحه اصلی تمرین، راهنمای صوتی را فعال یا غیرفعال کنید، موسیقی زمینه را انتخاب کنید و سپس روی **شروع ضربه بزنید**.

۱۱ شروع به تمرین کنید.

اگر هنگام تمرین کردن، احساس درد یا ناراحتی کردید، بلافاصله تمرین را متوقف کنید و با یک متخصص پزشکی مشورت کنید. 

۱۲ برای اتمام تمرین، روی **وقفه** ← **توقف** ضربه بزنید.

۱۳ مدت تمرین، مسافت و کالری سوزانده شده را بررسی کنید و روی **انجام شد** ضربه بزنید تا اطلاعات تمرین در دستگاه ذخیره شود.

مشاهده سابقه کالری سوزانده شده

با مشاهده سوابق کالری سوزانده شده در یک دوره زمانی به صورت نمودار، آنها را مقایسه کنید.
در صفحه اصلی تمرین، روی  ضربه بزنید.



ثبت غذای مصرفی

غذای مصرفی روزانه خود را ثبت کرده و مصرف کالری را مدیریت نمایید.

۱ روی ≡ ← غذا ضربه بزنید.

۲ روی + در کنار غذا ضربه بزنید.

۳ اطلاعات غذا را وارد کرده و روی **انجام شد** ضربه بزنید.

- برای جستجوی یک غذا، روی **جستجو** ضربه بزنید و آن را از میان نتایج جستجو انتخاب کنید.
- برای انتخاب از میان فهرست غذای ذخیره شده در طبقه‌بندی، روی **گروه** ضربه بزنید.
- برای انتخاب از میان غذاهایی که به طور مکرر میل می‌شوند، روی **متداول** ضربه بزنید.
- برای انتخاب از میان فهرست غذای من، روی **غذای من** ضربه بزنید.

۴ سایر اطلاعات غذایی را وارد کرده و روی **ذخیره** ضربه بزنید.
اطلاعات غذایی به عنوان کالری مصرفی برای غذا ثبت می‌شود.

The screenshot shows the 'Food' (غذا) screen in the S Health app. It displays a current calorie intake of 102 and a goal of 2175. Below this, there are buttons to add meals (ناهار), dinner (شام), and snacks (میان‌وعده). At the bottom, there are icons for 'Resources' (موارد دلخواه) and 'History' (دوربین). Blue lines connect various UI elements to Persian text annotations:

- Top Left:** سوابق مصرف کالری روزانه خود را مشاهده کنید. (View your daily calorie consumption history.)
- Top Right:** به گزینه های بیشتر دسترسی پیدا کنید. (Access more options.)
- Center:** کل مصرف کالری (Total calorie consumption) and هدف کالری (Calorie goal).
- Bottom Left:** به یک تاریخ خاص جابجا شوید تا سوابق مصرف کالری را مشاهده کنید. (Scroll to a specific date to view calorie consumption history.)
- Bottom Center:** اطلاعات غذا را مشاهده یا ویرایش کنید. (View or edit food information.)
- Bottom Right:** اطلاعات غذایی را اضافه کنید. (Add food information.)
- Bottom Left (Bottom):** عکسی از یک مورد غذا بگیرید تا آن را به اطلاعات غذایی اضافه نمایید. (Take a photo of a food item to add it to the food information.)
- Bottom Right (Bottom):** از فهرست غذای من انتخاب کنید. (Select from my food list.)
- Bottom Right (Bottom):** مصرف کالری خود را به صورت یک نمودار مشاهده کنید. (View your calorie consumption as a chart.)

روی : ضربه بزنید و از عملکردهای زیر استفاده کنید:

- **هدف کالری روزانه:** هدف کالری مصرفی روزانه خود را تغییر دهید.
- **غذای من:** غذاهایی که به طور مکرر استفاده می شوند را وارد کنید.
- **بازنشانی داده های روزانه:** داده های کالری مصرفی روزانه را بازنشانی کنید.
- **اشتراک از طریق:** صفحه فعلی را برای دیگران ارسال کنید.
- **تنظیمات:** تنظیمات S Health را پیکربندی کنید.
- **راهنمای کاربر:** به اطلاعات راهنما درباره S Health دسترسی پیدا کنید.



از اطلاعات کالری در غذا فقط برای رجوع شخصی استفاده کنید. ممکن است اطلاعات ارائه شده همیشه دقیق نبوده و دستخوش تغییر باشند. برخی از اطلاعات غذایی ممکن است با سطح کالری واقعی متفاوت باشند.

مشاهده مصرف کالری به صورت یک نمودار

با مشاهده سوابق کالری مصرفی در یک دوره زمانی به صورت نمودار، آنها را مقایسه کنید.

در صفحه اصلی غذا روی  ضربه بزنید.



وارد کردن اطلاعات مربوط به غذاهای پرمصرف

اطلاعات مربوط به غذاهایی که به طور مکرر استفاده می شوند را ذخیره کنید. به جای اینکه هر بار اطلاعات غذای مصرفی را وارد کنید می توانید با افزودن اطلاعات غذای ذخیره شده به سرعت کالری مصرفی خود را به روز کنید.

۱ روی $+$ ← غذای من ضربه بزنید.

۲ روی افزودن یک غذا ضربه بزنید، نام غذا و اطلاعات کالری را وارد کنید و سپس روی ذخیره ضربه بزنید.

۳ مقداری که صرف کرده اید را وارد کرده و روی تأیید ضربه بزنید.

اطلاعات غذا به فهرست غذای من اضافه می شود.

۴ برای ثبت اطلاعات غذای مصرفی از فهرست غذاهای پرمصرف، روی غذای من ضربه بزنید، غذای اضافه شده را انتخاب کنید و سپس روی انجام شد ضربه بزنید.

۵ روی ذخیره ضربه بزنید.

مدیریت وزن

اطلاعات وزن خود را ثبت کنید و تغییرات وزن را با استفاده از قابلیت وزن S Health نظارت کنید. می توانید سوابق وزن خود را به صورت یک نمودار ببینید و داده ها را با سایرین به اشتراک بگذارید.

۱ روی \equiv ← وزن ضربه بزنید.

۲ روی به روز رسانی ضربه بزنید.

وزن خود را وارد کرده و روی **ذخیره** ضربه بزنید.

هر زمان که وزن خود را تغییر می دهید، دستگاه وزن جدید ها را در نمایه شما اعمال می کند.



روی **ضربه بزنید** و از عملکردهای زیر استفاده کنید:

- **بازنشانی داده های روزانه:** داده های وزن روزانه را بازنشانی کنید.
- **اشتراک از طریق:** صفحه فعلی را برای دیگران ارسال کنید.
- **تنظیمات:** تنظیمات S Health را پیکربندی کنید.
- **راهنمای کاربر:** به اطلاعات راهنما درباره S Health دسترسی پیدا کنید.

مشاهده سوابق وزن به صورت یک نمودار

با مشاهده سوابق وزن خود در یک دوره زمانی به صورت نمودار، آنها را مقایسه کنید. روی  در صفحه اصلی وزن ضربه بزنید.



وارد کردن داده‌ها با استفاده از دستگاه‌های جانبی

داده‌های وزن را از دستگاه متصل وارد کنید.

روی  ← اسکن ضربه بزنید، یک دستگاه را از فهرست دستگاه‌های شناسایی شده انتخاب کنید. دستورالعمل‌های روی صفحه را برای اتصال دستگاه به دستگاه خود دنبال نمایید.

بازنشانی سوابق وزن

برای بازنشانی سوابق روزانه وزن، روی  ← بازنشانی داده‌های روزانه ← تأیید ضربه بزنید.

نصب برنامه‌های بیشتر S Health

می‌توانید برنامه‌های متعددی که با این برنامه سازگار باشند را دانلود و نصب کنید.

- ۱ روی  ← برنامه بیشتر ضربه بزنید.
- ۲ روی بیشتر ضربه بزنید و یک برنامه را انتخاب کنید.
- ۳ دستورالعمل‌های روی صفحه را دنبال کرده و برنامه را نصب کنید.

تنظیمات S Health

در صفحه اصلی S Health، روی **تنظیمات** ضربه بزنید و سپس یکی از موارد زیر را انتخاب کنید:

- **نمایه:** آمارهای بدنی خود را ویرایش کنید.
- **حساب‌ها:** به اشتراک سامسونگ خود وارد شوید تا بتوانید داده‌های S Health را به صورت آنلاین مدیریت کنید.
- **رمز ورود:** تنظیم یک PIN برای قفل کردن یا باز کردن قفل S Health.
- **تنظیمات واحد:** گزینه‌های واحد را تنظیم کنید.
- **اعلانات:** دستگاه را تنظیم کنید که رویدادها و دستاوردهای جدید را نمایش دهد.
- **لوازم جانبی من:** اتصالات دستگاه جانبی را مشاهده و مدیریت کنید.
- **لوازم جانبی سازگار:** لوازم جانبی‌های سازگار با دستگاه را مشاهده کرده یا لوازم جانبی‌های متصل را مدیریت کنید.
- **بازنشانی داده‌ها:** داده‌های S Health را بازنشانی کنید.
- **کنترل برای بروزرسانی:** نسخه فعلی S Health را بررسی کنید.
- **شرایط و ضوابط:** ضوابط و شرایط، شامل اطلاعات شخصی و سیاست‌های نگهداری داده‌ها را مشاهده نمایید.
- **درباره S Health:** اطلاعات درباره S Health را مشاهده کنید.



- اطلاعات شخصی که توسط S Health جمع آوری می شود، ممکن است فقط به منظور تشخیص شخصی در دستگاه ذخیره می گردد. اطلاعات شخصی شما توسط سامسونگ دریافت، ذخیره یا مخابره نمی شود. (ولی اگر توسط S Health به اشتراک سامسونگ خود وارد شوید، ممکن است داده های شما به منظور پشتیبان گیری در سرور ذخیره شود.) اطلاعات شخصی ممکن است تا تکمیل اهداف ذخیره شوند. با استفاده از گزینه "بازنشانی داده ها" از منوی تنظیمات یا با حذف برنامه می توانید داده های شخصی ذخیره شده توسط S Health را پاک کنید. بازنشانی داده ها باعث حذف همه اطلاعات ذخیره شده در سرور می شود. برای حذف هر داده ای که در شبکه های اجتماعی به اشتراک گذاشته اید یا به دستگاه های ذخیره سازی منتقل کرده اید، باید آنها را به صورت جداگانه حذف کنید.
- مسئولیت کامل استفاده نامناسب از داده های اشتراکی در شبکه های اجتماعی یا ارسالی به دیگران، به عهده شما است. هنگام اشتراک گذاری داده های شخصی خود با سایرین احتیاط کنید.
- برای تأمین امنیت اطلاعات شخصی، در صفحه اصلی S Health روی **تنظیمات** ← **رمز ورود** ضربه بزنید و سپس یک رمز عبور تنظیم کنید.
- اگر دستگاه به دستگاه های اندازه گیری متصل شده است، پروتکل ارتباطی را برای تأیید عملکرد صحیح بررسی کنید. اگر از اتصال بی سیم مانند بلوتوث یا ANT+ استفاده می کنید، ممکن است این دستگاه تحت تأثیر تداخل الکترونیکی سایر دستگاه ها قرار گیرد. از این دستگاه در مجاورت سایر دستگاه هایی که امواج رادیویی ارسال می کنند استفاده نکنید.
- بسته به نسخه نرم افزار برنامه ممکن است محتوای استفاده شده در S Health متفاوت باشد. سرویس هایی که همراه برنامه ارائه می شوند، منوط به تغییر یا لغو پشتیبانی بدون اطلاع قبلی هستند.

ویژگی‌های امنیتی

حالت اضطراری

درباره حالت اضطراری

از این حالت برای افزایش زمان آماده به کار دستگاه در زمانی که شما در وضعیت اضطراری هستید استفاده کنید. هنگامی که این حالت فعال می‌شود، با محدود شدن برخی از ویژگی‌ها، روشنایی صفحه و مصرف باتری کاهش می‌یابد. همچنین می‌توانید فلاش را روشن کنید، صدای هشدارها را پخش کنید و اطلاعات مکان خود را در یک پیام به سایرین ارسال کنید.

فعال‌سازی حالت اضطراری

دکمه روشن-خاموش را فشار داده و نگه دارید و سپس روی **حالت اضطراری** ضربه بزنید. همچنین می‌توانید در صفحه برنامه‌ها، روی **تنظیمات** ← **کمک ایمنی** ← **حالت اضطراری** و سپس روی **کلید حالت اضطراری** ضربه بزنید تا آن را فعال کنید.



حداکثر زمان تخمینی آماده به کار، نشان دهنده زمان باقیمانده ای است که اگر دستگاه استفاده نشود، طول می‌کشد تا باتری به طور کامل تخلیه شود. زمان آماده به کار ممکن است بسته به تنظیمات دستگاه تان و شرایط کارکرد متفاوت باشد.



غیرفعال سازی حالت اضطراری

برای غیرفعال کردن حالت اضطراری، دکمه روشن-خاموش را فشار داده و نگه دارید و سپس روی **حالت اضطراری** ضربه بزنید. همچنین می توانید روی **غیرفعال کردن حالت اضطراری** ضربه بزنید. حالت اضطراری غیرفعال می شود.

پیام کمک

درباره پیام کمک

می توانید مخاطبینی را به صورت ازپیش تعیین شده برای ارسال پیام در حالت اضطراری تنظیم کنید. با سه بار فشردن سریع دکمه روشن-خاموش، به مخاطبین اصلی پیام ارسال کنید. در صفحه برنامه ها، روی **تنظیمات** ← **کمک ایمنی** ضربه بزنید.

افزودن مخاطبین اصلی

- ۱ در صفحه برنامه ها، روی **تنظیمات** ← **کمک ایمنی** ضربه بزنید.
- ۲ روی **مدیریت مخاطبین اصلی** ← **ایجاد مخاطب اصلی** ضربه بزنید.
- ۳ روی **ایجاد مخاطب جدید** ضربه بزنید و اطلاعات مخاطب را وارد کنید یا روی **انتخاب از مخاطبین** ضربه بزنید تا مخاطب موجود را به عنوان مخاطب اصلی اضافه کنید.

تنظیم پیام های کمکی

در صفحه برنامه ها، روی **تنظیمات** ← **کمک ایمنی** ← **ارسال پیام کمک** ضربه بزنید و سپس روی **کلید ارسال پیام کمک** ضربه بزنید تا فعال شود. محتوای پیام های کمک را انتخاب کنید.

ارسال پیام های کمک

در وضعیت اضطراری، دکمه روشن-خاموش را سه بار به سرعت فشار دهید. دستگاه پیام ها را برای مخاطبین اصلی شما ارسال می کند. پیام ها شامل اطلاعات مکان شما هستند.

برنامه‌ها و ویژگی‌های مفید

حالت کودک

راه‌اندازی حالت کودک

از این ویجت به وسیله محدود کردن دسترسی کودکان به برنامه‌ها یا محتوای خاص، برای فراهم کردن یک محیط شاد و امن برای کودکان استفاده کنید.

قبل از استفاده از این ویجت، باید آن را دانلود و نصب کنید. در صفحه اصلی، روی **حالت کودک** ← **نصب** ضربه بزنید. پس از نصب، این ویجت در صفحه اصلی و صفحه برنامه‌ها نمایان می‌شود.

برای شروع حالت کودک، روی **حالت کودک** در صفحه اصلی یا صفحه برنامه‌ها ضربه بزنید.

هنگامی که این ویجت را برای بار اول اجرا می‌کنید، روی **تنظیم پین** در پایین صفحه ضربه بزنید. سپس دستورالعمل‌های روی صفحه را دنبال کنید.

اگر ویجت **حالت کودک** بطور تصادفی از نصب خارج شده باشد می‌توانید آن را دوباره نصب کنید. روی یک ناحیه خالی در صفحه اصلی ضربه بزنید، روی **ویجت‌ها** ضربه بزنید، روی ویجت **حالت کودک** ضربه بزنید و نگه دارید. ویجت را به صفحه اصلی بکشید و روی **حالت کودک** ضربه بزنید تا آن را دوباره نصب کنید.



صفحه اصلی حالت کودک

صفحه اصلی نقطه شروع برای دسترسی به همه برنامه‌های حالت کودک است.



از این برنامه برای مشاهده تصاویر، نقاشی‌ها، صداهای ضبط شده و فایل‌های رسانه ذخیره شده استفاده کنید که برای دسترسی کودک خود مجاز کرده‌اید.



از این برنامه برای پخش ویدیوها استفاده کنید. پیش از استفاده از این برنامه، فیلم‌های ذخیره شده در دستگاه را به برنامه اضافه کنید. برای کسب اطلاعات بیشتر، به **کنترل والدین** مراجعه کنید.



از این برنامه برای ایجاد یک نقاشی با قلم، قلم مو و غیره استفاده کنید.



از این برنامه برای ضبط یا پخش صداهای ضبط شده استفاده کنید.



از این برنامه برای گرفتن عکس یا ضبط ویدیو استفاده کنید.

ناحیه بازی حالت کودک

در صفحه اصلی به سمت راست جابجا شوید تا ناحیه بازی حالت کودک باز شود. می‌توانید با نویسه‌ها، اشیای پس زمینه و موارد دیگر تعامل کنید.

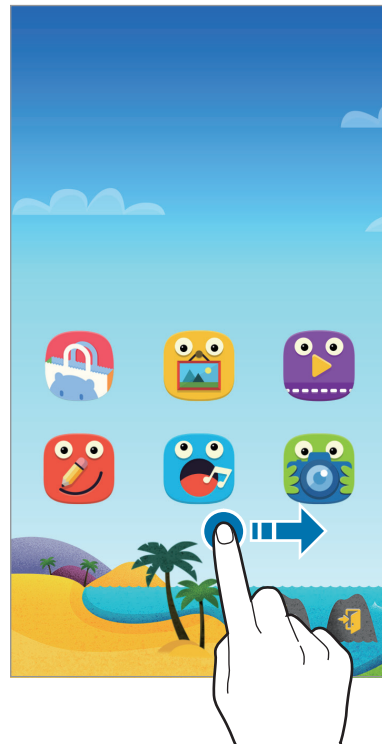

کنترل والدین

از این ویژگی برای تنظیم محدودیت‌هایی برای حالت کودک جهت کنترل دسترسی به محتویات و برنامه‌ها استفاده کنید. می‌توانید تنظیمات حالت کودک، محدودیت‌های زمان استفاده و موارد دیگر را تغییر دهید.

در صفحه اصلی، روی  ضربه بزنید و PIN را وارد کنید.

برای خروج از کنترل والدین، دکمه صفحه اصلی را فشار دهید.

روی  ضربه بزنید و از موارد زیر استفاده کنید:

- نام کودکان: نمایه کودکان را مشاهده و ویرایش نمایید.
- **فعالیت:** اطلاعات مربوط به نحوه استفاده کودک از دستگاه نظیر مدت بازی کردن و برنامه‌های پرکاربرد را مشاهده کنید.
- **حد مجاز زمان بازی روزانه:** یک محدودیت زمانی برای مدیریت کردن کارکرد کودکان خود تنظیم کنید.
- **برنامه‌ها:** برنامه‌هایی که برای استفاده در حالت کودک مجاز هستند را مشاهده و اضافه نمایید.
- **رسانه:** به کودکان خود اجازه دسترسی به برخی از تصاویر و فیلم‌های ذخیره شده در دستگاه را بدهید.
- **کلی:** تنظیمات حالت کودک را پیکربندی کنید.
- **فروشگاه بچه‌ها:** برنامه‌های کودک را از **Samsung Apps (GALAXY Apps)** دانلود کنید.

S Finder

از این برنامه برای جستجوی محتوای دستگاه استفاده کنید. می‌توانید فیلترهای مختلفی را اعمال کنید و سابقه جستجو را مشاهده نمایید.

پانل اعلان‌ها را باز کنید و روی **S Finder** ضربه بزنید.

جستجوی محتوا

روی فیلد جستجو ضربه بزنید و یک کلیدواژه وارد کنید یا روی  ضربه بزنید و کلیدواژه را بگویید.

برای دسترسی به نتایج دقیق‌تر، روی  ضربه بزنید و فیلترهای زیر فیلد جستجو را اعمال کنید.

برای به روز رسانی فهرست نتایج جستجو، روی  **نوسازی** ضربه بزنید.

می‌توانید پارامترهای جستجو را با استفاده از فیلترهای موجود تنظیم کنید یا طبقه‌بندی‌های جستجو را انتخاب کنید.

روی  **تنظیمات** ← **انتخاب فیلترها** یا **انتخاب دسته جستجو** ضربه بزنید.

مدیریت تاریخچه جستجو

جستجوهای گذشته خود را می‌توانید مشاهده یا ویرایش نمایید. یک مورد جستجوی قبلی را انتخاب کنید تا دوباره جستجو را انجام دهید.

برای حذف سابقه، روی  **تنظیمات** ← **حذف تاریخچه** ضربه بزنید، کلیدواژه‌ها را انتخاب کنید و سپس روی **تمام** ضربه بزنید.

برای تنظیم دستگاه به صورتی که سابقه جستجو را ذخیره نکند، روی  **تنظیمات** ضربه بزنید و سپس علامت **ذخیره تاریخچه جستجو** را بردارید.

تقویم

اجرای S Planner

از این برنامه برای مدیریت رویدادها و وظایف استفاده کنید.

در صفحه برنامه‌ها، روی **تقویم** ضربه بزنید.

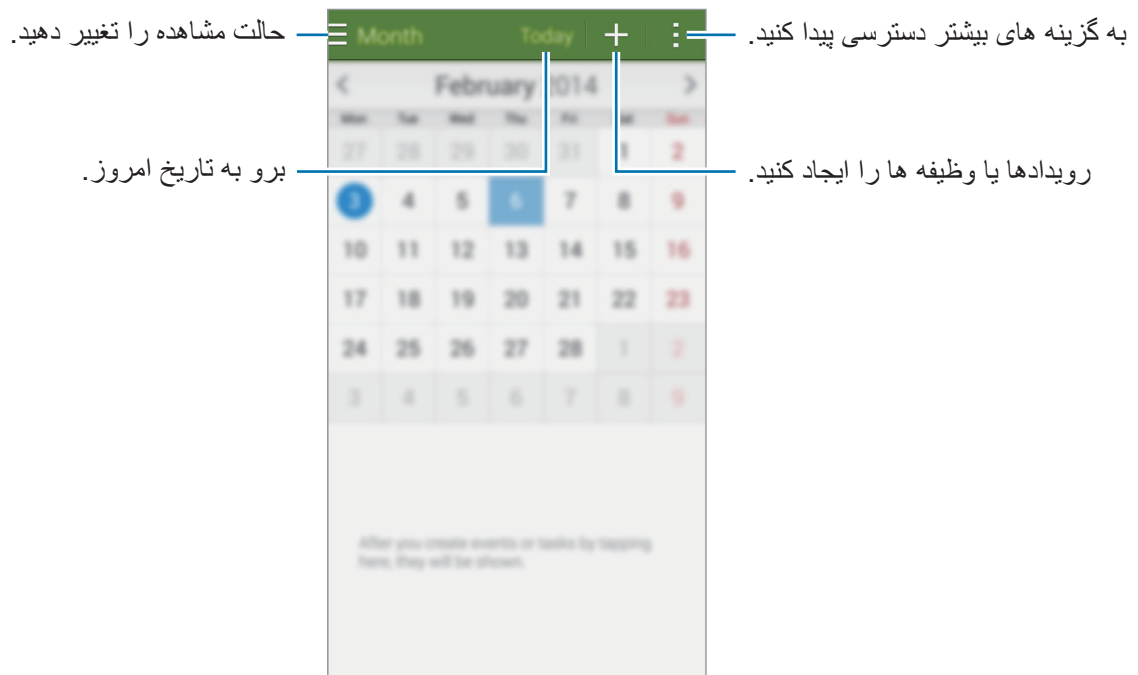

روی **+** ضربه بزنید و از موارد زیر استفاده کنید:

- **رفتن به:** به یک تاریخ خاص جابجا شوید.
- **حذف:** رویدادها یا وظیفه‌ها را حذف کنید.
- **جستجو:** رویدادها یا کارها را جستجو کنید.

- **تقویم ها:** تقویم ها را برای نمایش انتخاب کنید.
- **همگام سازی:** رویدادها و وظیفه ها را با اشتراک های خود همگام کنید.
- **تنظیمات:** تنظیمات S Planner را تغییر دهید.

ایجاد رویداد یا وظیفه

۱ در صفحه برنامه ها، روی **تقویم** ضربه بزنید.

۲ روی **+** ضربه بزنید. همچنین می توانید یک تاریخ بدون رویداد یا وظیفه را انتخاب کنید و دوباره روی تاریخ ضربه بزنید.

اگر تاریخ قبلاً رویدادها یا وظیفه ها را در خود ذخیره کرده است، روی تاریخ و **+** ضربه بزنید.

۳ رویداد یا وظیفه را انتخاب کنید و جزئیات را وارد نمایید.

- **افزودن رویداد:** یک تاریخ شروع و پایان برای رویداد تنظیم کنید. می توانید یک تکرار اختیاری تنظیم کنید.
- **افزودن وظیفه:** کاری را برای انجام دادن در تاریخ خاصی اضافه کنید. می توانید یک اولویت اختیاری تنظیم کنید.

The screenshot shows the 'Add Event' form in the S Planner app. The form has a green header with a back arrow and a title. Below the header, there are several input fields and a date picker. The labels and their corresponding fields are as follows:

- یک آیتم را انتخاب کنید.** (Select an item): Points to the header area.
- یک تقویم برای استفاده یا همگام سازی انتخاب کنید.** (Select a calendar for use or synchronization): Points to the 'تقویم من' (My Calendar) dropdown.
- یک عنوان وارد کنید.** (Enter a title): Points to the 'عنوان' (Title) text field.
- یک نقشه ضمیمه کنید تا مکان رویداد را نشان دهید.** (Attach a map to show the event location): Points to the 'مکان' (Location) field with a location pin icon.
- یک تاریخ شروع و پایان برای رویداد تنظیم کنید.** (Set start and end dates for the event): Points to the 'شروع' (Start) and 'پایان' (End) date pickers.
- جزئیات بیشتری اضافه کنید.** (Add more details): Points to the 'مشاهده جزئیات بیشتر' (View more details) button.
- کل روز** (All day): A checkbox option.

۴ برای ذخیره رویداد یا وظیفه، روی **ثبت** ضربه بزنید.

همگام‌سازی رویدادها و وظیفه‌ها با حساب‌ها

در صفحه برنامه‌ها، روی **تقویم** ضربه بزنید.

برای همگام‌سازی رویداد و وظایف با حساب‌های خود، روی **:** ← **همگام‌سازی** ضربه بزنید.

برای افزودن اشتراک جهت همگام‌سازی، روی **:** ← **تقویم‌ها** ← **افزودن حساب** ضربه بزنید. سپس یک حساب را برای همگام‌سازی انتخاب کرده و به سیستم آن وارد شوید. هنگامی که یک حساب اضافه می‌شود، یک دایره سبز رنگ در کنار نام حساب نمایش داده می‌شود.

برای تغییر گزینه همگام‌سازی یک اشتراک، در صفحه برنامه‌های کاربردی، روی **تنظیمات** ← **حساب‌ها** ضربه بزنید و سپس یک سرویس اشتراک را انتخاب کنید.

حذف رویدادها یا وظیفه‌ها

در صفحه برنامه‌ها، روی **تقویم** ضربه بزنید.

برای حذف رویدادها یا وظیفه‌ها، روی **:** ← **حذف** ضربه بزنید، رویدادها یا وظیفه‌ها را انتخاب کنید و سپس روی **انجام** ← **تایید** ضربه بزنید.

برای حذف یک رویداد یا وظیفه در حین مشاهده آن، روی **III** ← **تایید** ضربه بزنید.

برای علامت‌گذاری وظیفه‌ها به عنوان انجام شده، روی یک تاریخ دارای وظیفه ضربه بزنید و وظیفه‌های انجام شده را علامت بزنید.

اشتراک‌گذاری رویدادها یا وظیفه‌ها

در صفحه برنامه‌ها، روی **تقویم** ضربه بزنید.

برای اشتراک‌گذاری یک رویداد یا وظیفه در حین مشاهده آن، روی **:** ← **اشتراک از طریق** ضربه بزنید و سپس یک روش اشتراک‌گذاری را انتخاب کنید.

S Voice

درباره S Voice

از این برنامه برای صدور فرمان صوتی به دستگاه به منظور اجرای ویژگی‌های مختلف استفاده کنید. در صفحه برنامه‌ها روی **S Voice** ضربه بزنید. به جای آن، دکمه صفحه اصلی را دوبار فشار دهید. برای غیرفعال کردن دسترسی، دکمه صفحه اصلی را فشار دهید، روی **Settings** ← ضربه بزنید و سپس انتخاب **Open via the home key** را لغو کنید.

این برنامه کاربردی ممکن است بسته به ارائه دهنده سرویس یا منطقه شما، موجود نباشد.



تنظیم زبان

روی **Settings** ← **Language** ضربه بزنید و سپس یک زبان را انتخاب کنید. زبان انتخابی فقط در مورد **S Voice** اعمال می‌شود و در مورد زبان نمایش داده شده در دستگاه اعمال نمی‌شود.



استفاده از S Voice

هنگامی که **S Voice** را اجرا می‌کنید، دستگاه تشخیص صدا را اجرا کرده و نماد میکروفون قرمز رنگ می‌شود. یک فرمان صوتی صادر کنید. اگر یک فرمان صادر کنید و دستگاه آن را تشخیص دهد، نماد میکروفون در پایین صفحه شروع به چشمک زدن به رنگ سبز می‌کند. سپس دستگاه فرمان را اجرا می‌کند.

نکته هایی برای تشخیص بهتر صدا:

- واضح صحبت کنید.
 - در مکانهای خلوت صحبت کنید.
 - از کلمات توهین آمیز یا عامیانه استفاده نکنید.
 - از صحبت با لهجه پرهیز کنید.
- دستگاه ممکن است دستورات شما را شناسایی نکند یا بسته به سروصدای اطراف یا نحوه صحبت شما، دستورات ناخواسته را اجرا کند.

بیدار کردن S Voice در حالت آماده به کار

اگر S Voice برای مدتی استفاده نشود، به صورت خودکار به حالت آماده به کار جابجا می شود. روی نماد میکروفون ضربه بزنید یا به دستگاه بگویید “Hi Galaxy” تا تشخیص صدا ادامه یابد.

تغییر دادن فرمان بیدارباش

می توانید فرمان بیدارباش را از “Hi Galaxy” به فرمان دیگری تغییر دهید. از فرمان بیدارباش برای اجرای S Voice هنگامی که دستگاه در حالت آماده به کار قرار دارد استفاده می شود.

روی **Settings** ← **Voice wake-up** ← **Set wake-up command** ضربه بزنید.

غیرفعال کردن بازخورد صوتی

روی **Disable Voice feedback** ضربه بزنید. دستگاه ارائه بازخورد صوتی را هنگامی که فرمان ها را صادر می کنید متوقف می کند.

تصحیح فرمان های صوتی ناخواسته

اگر دستگاه فرمان های صوتی را به درستی تشخیص نداد، می توانید آنها را ویرایش کنید. برای تصحیح فرمان صوتی، روی حباب آخرین گفتار که حاوی متن ادا شده شما است ضربه بزنید و آن را توسط صفحه کلید ویرایش نمایید.

ساعت

هشدار

در صفحه برنامه‌ها، روی **ساعت** ← **هشدار** ضربه بزنید.

تنظیم هشدار

روی **+** در فهرست هشدارها ضربه بزنید، یک زمان هشدار را تنظیم کنید، روزهای تکرار هشدار را انتخاب کنید، سایر گزینه‌های مختلف هشدار را تنظیم کنید و سپس روی **ذخیره** ضربه بزنید. برای فعال سازی یا غیرفعال سازی هشدارها، روی  در کنار هشدار موجود در فهرست هشدارها ضربه بزنید.

- **چرت:** یک فاصله زمانی و تعداد دفعات تکرار یک هشدار پس از زمان از پیش تنظیم شده را تنظیم کنید.
- **هشدار هوشمند:** یک زمان و زنگ برای هشدار هوشمند تنظیم کنید. چند دقیقه پیش از به صدا درآمدن هشدار از پیش تعیین شده در زمان مشخص، هشدار هوشمند با میزان صدای کم شروع می شود. میزان صدای هشدار هوشمند به تدریج افزایش می یابد تا زمانی که آن را خاموش کنید یا هشدار از پیش تعیین شده به صدا درآید.

متوقف سازی هشدار

× را به بیرون از دایره بزرگ بکشید تا هشدار متوقف شود. اگر قبلاً گزینه تعویق را فعال کرده‌اید، **ZZ** را در خارج از دایره بزرگ بکشید تا هشدار پس از یک مدت زمان مشخص تکرار شود.

حذف هشدارها

روی **:** ← **حذف** ضربه بزنید، هشدارها را انتخاب کنید و سپس روی **انجام شد** ضربه بزنید.

ساعت جهانی

در صفحه برنامه‌ها، روی **ساعت** ← **ساعت جهانی** ضربه بزنید.

ایجاد ساعت

روی **+** ضربه بزنید و نام یک شهر را وارد کنید یا از فهرست شهرها، یک شهر را انتخاب کنید.
برای اعمال زمان تابستانی، روی یک ساعت ضربه بزنید و نگه دارید و سپس روی **⌚** ضربه بزنید.

حذف ساعتها

روی **:** ← **حذف** ضربه بزنید، ساعتها را انتخاب کنید و سپس روی **انجام شد** ضربه بزنید.

کرونومتر

در صفحه برنامه‌ها، روی **ساعت** ← **کرونومتر** ضربه بزنید.

برای شروع یک رویداد، روی **شروع** ضربه بزنید. روی **رکورد** ضربه بزنید تا زمان دور را ثبت کنید.
برای متوقف کردن زمان، روی **توقف** ضربه بزنید. برای پاک کردن دورها، روی **تنظیم مجدد** ضربه بزنید.
برای تنظیم اینکه هنگام عدم استفاده صفحه نمایش کم‌نور شود، روی **:** ← **تنظیمات** ← **صفحه نمایش کم‌نور بماند** ضربه بزنید.

زمان سنج

در صفحه برنامه‌ها، روی **ساعت** ← **زمان سنج** ضربه بزنید.

مدت زمان را تنظیم کرده و سپس روی **شروع** ضربه بزنید.
وقتی تایمر خاموش شد، **X** را به بیرون دایره بزرگ بکشید.
برای تغییر دادن تنظیمات زنگ هشدار، روی **:** ← **تنظیمات** ضربه بزنید.

ماشین حساب



از این برنامه برای محاسبات ساده یا پیچیده استفاده کنید.
در صفحه برنامه ها روی ماشین حساب ضربه بزنید.
برای استفاده از ماشین حساب علمی، دستگاه را بچرخانید تا به حالت نمای افقی شود. اگر چرخش صفحه غیرفعال شده است، روی **ماشین حساب علمی** ضربه بزنید.

یادداشت

از این برنامه برای ایجاد یادداشت‌ها و طبقه‌بندی آن‌ها استفاده کنید.
در صفحه برنامه ها روی یادداشت ضربه بزنید.

نوشتن یادداشت

روی **+** در فهرست یادداشت ها ضربه بزنید و یک یادداشت وارد کنید. در حین ایجاد یک یادداشت، از گزینه های زیر استفاده کنید:

-  : ایجاد یا تنظیم یک طبقه بندی.
 -  : درج تصاویر.
 -  : ضبط صدا برای درج کردن.
- برای ذخیره یادداشت، روی **ذخیره** ضربه بزنید.
برای ویرایش یک یادداشت، روی یادداشت ضربه بزنید و سپس روی محتوای یادداشت ضربه بزنید.

جستجوی یادداشت ها

روی **Q** فهرست یادداشت ها ضربه بزنید و یک کلید واژه برای جستجوی یادداشت هایی که حاوی این کلید واژه اند وارد کنید.

افزودن و مدیریت طبقه‌بندی‌ها

برای مرتب‌سازی و مدیریت یادداشت‌های خود، طبقه‌بندی‌هایی ایجاد کنید.

در فهرست یادداشت‌ها، روی **≡** ← **مدیریت گروه‌ها** ضربه بزنید.

برای افزودن یک طبقه بندی جدید، روی **+** ضربه بزنید، نام یک طبقه بندی را وارد کنید و سپس روی **تأیید** ضربه بزنید.

برای حذف یک طبقه‌بندی، روی **-** در کنار طبقه‌بندی ضربه بزنید، و سپس روی **تأیید** ضربه بزنید.

برای تغییر نام یک طبقه بندی، روی نام طبقه بندی ضربه بزنید و نگه دارید، یک نام جدید برای طبقه بندی وارد کنید و سپس روی **تأیید** ضربه بزنید.

برای تغییر ترتیب طبقه بندی، روی **⋮** در کنار یک طبقه بندی ضربه بزنید و آن را به سمت بالا یا پایین به یک محل دیگر بکشید.

دسترسی به سایر گزینه‌ها

شما می‌توانید در فهرست یادداشت‌ها یا هنگام مشاهده یادداشت‌ها به گزینه‌های بیشتری دسترسی داشته باشید.





در فهرست یادداشت‌ها، روی **⋮** ضربه بزنید و از گزینه‌های زیر استفاده کنید:

- **انتخاب:** یادداشت‌ها را برای اعمال گزینه‌ها انتخاب کنید.
- **حذف:** یادداشت‌ها را حذف کنید.
- **اشتراک:** یادداشت‌ها را با حساب سامسونگ خود همگام‌سازی کنید.
- در حین مشاهده یک یادداشت، روی **⋮** ضربه بزنید تا بتوانید از گزینه‌های زیر استفاده کنید:
- **حذف:** یادداشت را حذف کنید.
- **اشتراک از طریق:** یادداشت را با دیگران به اشتراک بگذارید.
- **چاپ:** با اتصال دستگاه به چاپگر، یادداشت را چاپ کنید. برای کسب اطلاعات بیشتر، به [چاپ از طریق دستگاه همراه](#) مراجعه کنید.

ضبط صدا

ضبط کردن یادداشت های صوتی

در صفحه برنامه ها روی **ضبط صدا** ضربه بزنید.

روی  ضربه بزنید تا ضبط آغاز شود. مستقیماً به طرف میکروفن صحبت کنید. روی  ضربه بزنید تا ضبط متوقف شود. برای لغو ضبط روی  ضربه بزنید. روی  ضربه بزنید تا ضبط تمام شود.



در حین ضبط یادداشت صوتی، روی  ضربه بزنید تا یک نشانه را درج کنید.



برای تنظیم دستگاه به منظور حذف نویز پس زمینه، روی  تنظیمات ضربه بزنید و سپس **کاهش نویز** را تیک بزنید.

ذخیره فایلها با تگ متنی

هنگام ذخیره یادداشت های صوتی، تگ های متنی نظیر مکان ها و تاریخ ها را به نام فایل ها اضافه کنید.

روی  تنظیمات ضربه بزنید و سپس **نام فایل متنی** را علامت بزنید. دستگاه تاریخ ضبط را به نام فایل اضافه می کند. برای افزودن مکان ضبط یادداشت صوتی، روی  تنظیمات ضربه بزنید و سپس **پرچسب های مکان** را علامت بزنید.

پخش کردن یادداشت های صوتی

در صفحه برنامه ها روی **ضبط صدا** ضربه بزنید.

روی **≡** ضربه بزنید و یک یادداشت صوتی را برای پخش انتخاب کنید.

- **⌵** : یادداشت صوتی را برش دهید.
- **A B** : قسمتی از یادداشت صوتی را برای پخش تکراری تنظیم کنید.
- **x1.0** : سرعت پخش را تنظیم کنید.
- **⏮** : از یک بخش ساکت و بدون صدا در یادداشت صوتی رد شوید.
- **⏭** : نشانه‌هایی را در یادداشت صوتی بگذارید.
- **⏮ / ⏭** : پخش را متوقف کنید یا ادامه دهید.
- **⏮ / ⏭** : به یادداشت صوتی قبلی یا بعدی پرش کنید.

استفاده از فهرست نشانه ها

توسط نشانه ها می توانید نقاط خاصی از یادداشت صوتی را علامت‌گذاری کنید. هر نشانه توسط یک نماد نشانه در یادداشت صوتی علامت گذاری می شود.

برای مشاهده جزئیات نشانه در حین پخش یک یادداشت صوتی، روی **⏮** **نشانه ها** ضربه بزنید. یک نشانه را از فهرست نشانه ها انتخاب کنید تا یادداشت صوتی از آن نقطه پخش شود.

مدیریت یادداشت های صوتی

در صفحه برنامه‌ها روی **ضبط صدا** ← **≡** ضربه بزنید.

برای جستجوی یادداشت های صوتی، روی **Q** ضربه بزنید.

برای حذف یادداشت های صوتی، روی **⏮** ضربه بزنید.

روی **⏮** ضربه بزنید و یکی از موارد زیر را انتخاب کنید:

- **انتخاب**: یادداشت‌های صوتی را برای اعمال گزینه‌ها انتخاب کنید.
- **ترتیب بندی بر اساس**: یادداشت ها را بر اساس تاریخ، عنوان یا گروه ترتیب بندی کنید.
- **فیلتر بر اساس گروه**: یادداشت های فیلتر شده بر حسب طبقه بندی را مشاهده کنید.
- **ویرایش گروه‌ها**: گروه هایی را اضافه کرده، حذف کنید یا تغییر نام دهید.
- **تنظیمات**: تنظیمات ضبط صوت را تغییر دهید.

تغییر نام یادداشت های صوتی

روی یادداشت صوتی ضربه بزنید و نگه دارید، روی **⋮** ← **تعویض نام** ضربه بزنید، نام یادداشت صوتی جدید را وارد کنید و سپس روی **تایید** ضربه بزنید.

مدیریت طبقه‌بندی ها

روی **⋮** ← **ویرایش گروه‌ها** ← **+** ضربه بزنید، یک نام طبقه بندی را وارد کنید، یک رنگ انتخاب کنید و سپس روی **انجام شد** ضربه بزنید.

برای تغییر یا اختصاص طبقه‌بندی یادداشت صوتی، در فهرست یادداشت های صوتی روی یادداشت صوتی ضربه بزنید و نگه دارید. سپس روی **⋮** ← **تغییر دادن گروه** ضربه بزنید و سپس طبقه بندی را انتخاب کنید.

برای فیلتر کردن یادداشت های صوتی بر حسب طبقه بندی، روی **⋮** ← **فیلتر بر اساس گروه** ضربه بزنید و سپس طبقه بندی را انتخاب کنید.

Dropbox

از این برنامه برای ذخیره فایلها و اشتراک آنها با دیگران از طریق حافظه ذخیره ابری Dropbox استفاده کنید. وقتی که فایل های خود را در Dropbox ذخیره می کنید، دستگاه شما به صورت خودکار با سرور وب و هر دستگاه دیگری که Dropbox در آن نصب شده باشد، همگام می شود.



این برنامه کاربردی ممکن است بسته به ارائه دهنده سرویس یا منطقه شما، موجود نباشد.

۱ در صفحه برنامه ها روی **Dropbox** ضربه بزنید.

۲ وارد اشتراک Dropbox خود شوید. اگر این اشتراک را ندارید، یک اشتراک Dropbox ایجاد نمایید.

۳ روی **Turn on Camera Upload** ضربه بزنید.

دستگاه عکس های گرفته شده توسط دوربین دستگاه را در Dropbox بارگذاری می کند. برای بارگذاری فیلم‌ها، روی کلید **Include videos** ضربه بزنید تا آن را فعال کنید.

برای بارگذاری عکس ها یا فیلم ها به صورت دستی، روی **Skip this** ضربه بزنید.

۴ از عملکردهای زیر استفاده کنید:

- : بارگذاری یا باز کردن فایل ها. روی **⋮** ← **Upload here** ضربه بزنید تا فایل‌ها بارگذاری شوند.
- : مشاهده عکس ها یا فیلم‌های بارگذاری شده. روی ☒ ضربه بزنید تا فایل ها را به اشتراک بگذارید، حذف کنید یا آلبوم ها را ایجاد نمایید.
- : باز کردن فایل ها در فهرست علاقه‌مندی ها.
- : مشاهده اعلان‌ها.

Flipboard

از این برنامه برای مشاهده اخبار و به‌روزرسانی‌های اجتماعی زنده با یک قالب مجله شخصی شده استفاده کنید. در صفحه برنامه‌ها روی **Flipboard** ضربه بزنید.



این برنامه کاربردی ممکن است بسته به ارائه دهنده سرویس یا منطقه شما، موجود نباشد.



هنگام راه‌اندازی این برنامه برای اولین بار یا شروع مجدد آن پس از انجام بازنشانی به داده‌های کارخانه، دستورالعمل‌های روی صفحه را برای تکمیل راه‌اندازی دنبال کنید.

در صفحه اصلی Flipboard، از بین مقالات خبری مختلف و اشتراک‌ها انتخاب کنید.

ویرایش اشتراک‌ها

در صفحه اصلی Flipboard، روی  ← **My Flipboard** ضربه بزنید تا اشتراک‌های خودتان را مشاهده کنید.



برای حذف اشتراک‌ها یا تغییر مکان آنها، روی موردی ضربه بزنید و نگه دارید. سپس مورد را به سطل زباله یا به یک مکان جدید بکشید.

برای افزودن اشتراک‌های بیشتر، روی  ضربه بزنید، اشتراک را در زیر **DISCOVER MORE** انتخاب کنید و روی  ضربه بزنید.

ایجاد مجلات شخصی‌شده

محتوای متنوعی را با ایجاد مجله خودتان ذخیره کنید تا بعداً آنها را مطالعه کرده یا با دیگران به اشتراک بگذارید. هنگامی که مشغول مطالعه محتوا هستید، روی  برای ایجاد مجله ضربه بزنید. می‌توانید یک مجله جدید ایجاد کنید یا محتوای انتخابی را در یک مجله موجود ذخیره کنید.

برای مشاهده مجلات خودتان، روی  ← **My Flipboard** ضربه بزنید.

برای مشاهده اطلاعات راهنما، روی  ← **My Flipboard** ←  ← **Help** ضربه بزنید. می‌توانید برای کسب اطلاعات بیشتر به وبسایت Flipboard مراجعه کنید.



Smart Remote

درباره کنترل راه دور هوشمند

از این برنامه برای اتصال به یک تلویزیون و استفاده از دستگاه به عنوان یک کنترل از راه دور استفاده کنید. توسط دستگاه خود می‌توانید به جستجو و انتخاب برنامه‌های تلویزیونی بپردازید و کانال‌ها را کنترل کنید. در صفحه برنامه‌ها روی **Smart Remote** ضربه بزنید.



اتصال به تلویزیون

- ۱ در صفحه برنامه‌ها روی **Smart Remote** ضربه بزنید.
- ۲ روی **انتخاب منطقه یا کشور** ضربه بزنید و یک کشور انتخاب کنید.
- ۳ یک منطقه و سرویس پخش انتخاب کنید.
برنامه‌های تلویزیونی موجود، نمایان می‌شوند.

استفاده از دستگاه به عنوان یک کنترل از راه دور

می‌توانید تلویزیون را روشن یا خاموش کنید، کانال‌ها را مرور کنید یا سطح صدای تلویزیون را با استفاده از دستگاه به عنوان یک کنترل از راه دور تنظیم کنید.

۱ در دستگاه، روی ← ادامه ضربه بزنید.

۲ مارک تلویزیون را انتخاب کنید.

۳ اطمینان حاصل کنید که پورت مادون قرمز دستگاه به سمت تلویزیون باشد و روی **TV** ضربه بزنید. سپس اگر دستگاه تلویزیون را خاموش می‌کند، روی **بله**، این **کد درست است** ضربه بزنید.

اگر دستگاه نمی‌تواند تلویزیون را خاموش کند، روی **ارسال مجدد این کد یا خیر**، **امتحان کد بعدی** ضربه بزنید و سپس این مرحله را تکرار کنید تا تلویزیون سیگنال را شناسایی کند.

۴ یک منبع کانال انتخاب کنید.

۵ پس از تکمیل راه‌اندازی، روی ضربه بزنید.



تماشای تلویزیون با استفاده از دستگاه

برنامه تلویزیونی را از فهرست برنامه های موجود برای تماشا در تلویزیون متصل انتخاب کنید. اطمینان حاصل کنید که پورت مادون قرمز دستگاه به سمت تلویزیون باشد.

۱ روی نمایش تلویزیونی، فیلم ها یا ورزش ضربه بزنید و به سمت چپ یا راست بروید تا یک طبقه بندی را انتخاب کنید.

۲ یک برنامه تلویزیونی را انتخاب کرده و روی **WATCH ON TV** ضربه بزنید.
برنامه انتخاب شده روی تلویزیون وصل شده، نشان داده خواهد شد.

۳ برای تغییر کانال ها یا تنظیم میزان صدا، روی  ضربه بزنید.
پانل کنترل از راه دور بر روی صفحه ظاهر می شود.

تنظیم یادآوری های برنامه

۱ یک برنامه تلویزیونی برای تماشا انتخاب کنید.

۲ روی **REMIND ME** ضربه بزنید تا زمان شروع برنامه تلویزیونی به شما یادآوری شود.
هشدار در زمان ازپیش‌تعیین‌شده خاموش می شود.

چراغ قوه

از این ویجت برای روشن یا خاموش کردن فلاش به منظور بهبود دید استفاده کنید.

برای افزودن آن به صفحه اصلی، روی یک ناحیه خالی در صفحه اصلی ضربه بزنید، روی **ویجت ها** ← **تنظیمات** ضربه بزنید، روی ویجت **چراغ قوه** ضربه بزنید و نگه دارید و سپس آن را به صفحه اصلی بکشید.
روی ویجت **چراغ قوه** در صفحه اصلی ضربه بزنید تا روشن یا خاموش شود.

ذره بین

از این ویجت برای بزرگنمایی متن یا اشیا توسط دوربین پشت استفاده کنید.

برای افزودن آن به صفحه اصلی، روی یک ناحیه خالی در صفحه اصلی ضربه بزنید، روی ویجت **ذره بین** ضربه بزنید و نگه دارید و سپس آن را به صفحه اصلی بکشید.

روی ویجت **ذره بین** در صفحه اصلی ضربه بزنید.

برای تنظیم بزرگنمایی، روی **+** یا **-** ضربه بزنید.

برای فوکوس در مرکز صفحه، روی  ضربه بزنید. همچنین می‌توانید با زدن ضربه روی ناحیه مورد نظر، فوکوس را به‌صورت دستی تنظیم کنید.

برای روشن کردن فلاش جهت مشاهده متن یا اشیا در شرایط تاریکی، روی  ضربه بزنید.

برای گرفتن عکس از متن یا اشیا، روی  ضربه بزنید.

برنامه‌های Google

Google سرگرمی، شبکه اجتماعی، و برنامه‌های کسب و کار را ارائه می‌دهد. ممکن است لازم باشد یک حساب Google برای دسترسی به برخی برنامه‌ها داشته باشید. برای کسب اطلاعات بیشتر، به **تنظیم اشتراک‌ها** مراجعه کنید.

برای مشاهده اطلاعات بیشتر در مورد برنامه، در صفحه اصلی هر برنامه روی **⋮** → **راهنما** ضربه بزنید.

برخی از برنامه‌ها بسته به ارائه دهنده خدمات یا منطقه، ممکن است در دسترس نباشند یا نام متفاوتی داشته باشند. 

Chrome

اطلاعات را جستجو کنید و صفحات وب را مرور کنید.

Gmail

ایمیل‌ها را از طریق سرویس Google Mail ارسال و دریافت کنید.

Google+

اخبارتان را به اشتراک بگذارید و به‌روزرسانی‌هایی را که خانواده، دوستان و افراد دیگر به اشتراک می‌گذارند دنبال کنید. همچنین می‌توانید عکس‌ها، ویدیوها و موارد دیگران را پشتیبانی کنید.

Maps

مکانتان را در نقشه ببایید، به دنبال مکان‌ها بگردید و اطلاعات مکان را برای مکان‌های مختلف مشاهده کنید.

Play Music

موسیقی را در دستگاهتان کاوش کنید، به آن گوش دهید و به اشتراک بگذارید.

Play Movies & TV

ویدیوهای ذخیره شده در دستگاهتان را تماشا کنید و محتوای متنوعی را برای تماشا از فروشگاه **Play** دانلود کنید.

کتابخوان Play

کتاب‌های متنوعی را از فروشگاه **Play** دانلود کنید و آنها را بخوانید.

دکه Play

اخبار و مجلاتی را که به آنها علاقه دارید در یک مکان راحت مطالعه کنید.

بازی های Play

بازی‌ها را از فروشگاه **Play** دانلود کنید و آنها را با دیگران بازی کنید.

Drive

محتوایتان را در فضای ذخیره ابری ذخیره کنید، از همه جا به آنها دسترسی داشته باشید و آن را با دیگران به اشتراک بگذارید.

YouTube

ویدیوها را تماشا کرده یا ایجاد کنید و آنها را با دیگران به اشتراک بگذارید.

عکس ها

عکس‌ها، آلبوم‌ها و ویدیوهایی که در دستگاه ذخیره کرده‌اید و در **Google+** آپلود کرده‌اید را مدیریت کنید.

Hangouts

با دوستانتان به صورت جداگانه یا گروهی گپ بزنید و از تصاویر، شکلک‌ها و تماس‌های ویدیویی در هنگام گپ زدن استفاده کنید.

Google

به سرعت به مواردی را در اینترنت و در دستگاهتان جستجو کنید.

جستجوی صوتی

با گفتن یک کلیدواژه یا عبارت به سرعت مواردی را جستجو کنید.

تنظیمات Google

تنظیمات مربوط به برخی از ویژگی‌های ارائه شده توسط Google را پیکربندی کنید.

اتصال به سایر دستگاه‌ها

بلوتوث

درباره بلوتوث

بلوتوث اتصال بی سیم مستقیمی بین دو دستگاه در فاصله کوتاهی برقرار می‌کند. از بلوتوث برای تبادل فایل‌های داده یا رسانه با سایر دستگاه‌ها استفاده کنید.

- سامسونگ در قبال از دست رفتن، استراق سمع، یا سوء استفاده از داده‌های ارسالی یا دریافتی از طریق بلوتوث، هیچ‌گونه مسئولیتی نمی‌پذیرد.



- همیشه مطمئن شوید که با دستگاه‌های قابل اطمینان و کاملاً ایمن، داده‌ها را به اشتراک می‌گذارید و دریافت می‌کنید. اگر موانعی بین دستگاه‌ها وجود داشته باشد، ممکن است فاصله عملیاتی ویژگی کاهش یابد.

- برخی از دستگاه‌ها، مخصوصاً آنهایی که به وسیله Bluetooth SIG آزمایش یا تأیید نشده‌اند، ممکن است با دستگاه شما سازگار نباشند.

- از قابلیت بلوتوث برای مقاصد غیر قانونی استفاده نکنید (به عنوان مثال، دزدیدن کپی فایل‌ها یا ورود غیر قانونی برای مقاصد تجاری).

سامسونگ مسئول عواقب ناشی از استفاده غیر قانونی از قابلیت بلوتوث نیست.

جفت کردن با سایر دستگاههای بلوتوث

- ۱ در صفحه برنامه‌ها روی **تنظیمات** ← **بلوتوث** ضربه بزنید، روی **کلید بلوتوث** ضربه بزنید تا فعال شود و سپس روی **اسکن** ضربه بزنید.
دستگاه‌های شناسایی شده فهرست می‌شوند.
برای تنظیم اینکه دستگاه در معرض دید سایر دستگاه‌ها قرار گیرد، روی نام دستگاه ضربه بزنید.
- ۲ یک دستگاه را برای جفت شدن انتخاب کنید.
اگر قبلاً با این دستگاه جفت شده است، بدون تأیید تولید خودکار کلید عبور، روی نام دستگاه ضربه بزنید.
اگر دستگاه مورد نظر برای جفت‌سازی در فهرست قرار ندارد، درخواست کنید که دستگاه گزینه قابلیت دید خود را روشن کند.
- ۳ برای تأیید، درخواست مجوز بلوتوث را در هر دو دستگاه بپذیرید.

ارسال و دریافت داده

بسیاری از برنامه‌ها از انتقال داده از طریق بلوتوث پشتیبانی می‌کنند. می‌توانید داده‌هایی نظیر مخاطبین یا فایل‌های رسانه را با سایر دستگاه‌های بلوتوث به اشتراک بگذارید. کارهای زیر مثال مثالی از ارسال یک تصویر به دستگاه دیگر می‌باشد.

ارسال یک تصویر

- ۱ در صفحه برنامه‌ها روی **گالری** ضربه بزنید.
- ۲ یک تصویر را انتخاب کنید.
- ۳ روی  ← **بلوتوث** ضربه بزنید و سپس دستگاهی را برای انتقال تصویر به آن انتخاب کنید.
اگر دستگاه مورد نظر برای جفت‌سازی در فهرست قرار ندارد، درخواست کنید که دستگاه گزینه قابلیت دید خود را روشن کند. یا دستگاه خود را تنظیم کنید که در معرض دید سایر دستگاه‌ها قرار گیرد.
- ۴ درخواست مجوز بلوتوث را در دستگاه دیگر بپذیرید.

دریافت یک تصویر

هنگامی که دستگاه دیگر تصویری را برای شما ارسال می کند، درخواست مجوز بلوتوث را بپذیرید. تصویر دریافت شده در پوشه گالری ← **Download** ذخیره می شود.

قطع ارتباط دستگاه های بلوتوث

- ۱ در صفحه برنامه ها، روی **تنظیمات** ← **بلوتوث** ضربه بزنید.
این دستگاه، دستگاه های جفت شده را در فهرستی نشان می دهد.
- ۲ روی  در کنار نام دستگاه ضربه بزنید تا ارتباط آن قطع شود.
- ۳ روی **غیرمرتبط سازی** ضربه بزنید.

Wi-Fi مستقیم

درباره Wi-Fi Direct

Wi-Fi Direct دستگاه ها را بدون نیاز به نقطه دسترسی از طریق شبکه Wi-Fi به هم وصل می کند.

اتصال به سایر دستگاه ها

- ۱ در صفحه برنامه ها، روی **تنظیمات** ← **Wi-Fi** ضربه بزنید و سپس روی کلید **Wi-Fi** برای فعال کردن آن ضربه بزنید.
- ۲ روی **Wi-Fi مستقیم** ضربه بزنید.
دستگاه های شناسایی شده فهرست می شوند.
- ۳ یک دستگاه برای متصل شدن انتخاب کنید.
برای اتصال به دستگاه های متعدد، روی **اتصال همزمان** ضربه بزنید.
برای تغییر دادن نام دستگاه، روی **تغییر نام دستگاه** ضربه بزنید.
- ۴ درخواست تأیید مجوز Wi-Fi Direct را در دستگاه دیگر بپذیرید.

ارسال و دریافت داده

می‌توانید داده‌هایی نظیر مخاطبین یا فایل‌های رسانه‌ای را با سایر دستگاه‌ها به اشتراک بگذارید. کارهای زیر مثال مثالی از ارسال یک تصویر به دستگاه دیگر می‌باشد.

ارسال یک تصویر

- ۱ در صفحه برنامه ها روی **گالری** ضربه بزنید.
- ۲ یک تصویر را انتخاب کنید.
- ۳ روی  ← **Wi-Fi مستقیم** ضربه بزنید و سپس دستگاهی را برای انتقال تصویر به آن انتخاب کنید.
- ۴ درخواست مجوز Wi-Fi Direct را در دستگاه دیگر بپذیرید.

دریافت یک تصویر

هنگامی که دستگاه دیگر تصویری را برای شما ارسال می‌کند، درخواست مجوز Wi-Fi Direct را بپذیرید. تصویر دریافت شده در پوشه **گالری** ← **Download** ذخیره می‌شود.

پایان دادن به اتصال دستگاه

- ۱ در صفحه برنامه ها، روی **تنظیمات** ← **Wi-Fi** ضربه بزنید.
- ۲ روی **Wi-Fi مستقیم** ضربه بزنید.
- این دستگاه، دستگاه‌های جفت شده را در فهرستی نشان می‌دهد.
- ۳ روی **پایان اتصال** ← **تایید** ضربه بزنید تا اتصال دستگاه‌ها قطع شود.

اتصال سریع

درباره Quick Connect

از این ویژگی برای جستجوی آسان و اتصال به دستگاه های پیرامونی استفاده کنید. با اتصال دستگاه به یک تلویزیون می توانید از دستگاه به عنوان یک کنترل از راه دور استفاده کنید. همچنین می توانید محتوای ذخیره شده در دستگاه خود را به راحتی با رایانه ها به اشتراک بگذارید.

- روش های اتصال ممکن است بسته به نوع دستگاه های متصل یا محتوای اشتراکی متفاوت باشند.
- بسته به دستگاه های بلوتوث برای جفت سازی، ممکن است نام دستگاه متفاوت باشد. به طور مثال، نام دستگاه ممکن است به صورت BT MAC نمایش یابد.



پیش از استفاده از این ویژگی

- هنگامی که به دستگاهی متصل می شوید که از ویژگی اتصال سریع پشتیبانی می کند، صفحه نمایش دستگاه را روشن کنید تا قابل شناسایی شود.
- هنگام اتصال به دستگاهی که از ویژگی اتصال سریع پشتیبانی نمی کند، مطمئن شوید که ویژگی Wi-Fi Direct یا بلوتوث فعال شده باشد.



اتصال به سایر دستگاه ها

- ۱ پانل اعلان ها را باز کنید و روی **اتصال سریع** ضربه بزنید.
هنگامی که پانل باز می شود، ویژگی بلوتوث به صورت خودکار فعال شده و دستگاه به جستجوی دستگاه های پیرامونی می پردازد.
- ۲ یک دستگاه برای متصل شدن انتخاب کنید.
مراحل بعدی ممکن است بسته به دستگاه متصل متفاوت باشند. دستورالعمل های روی صفحه را برای تکمیل اتصال بین دستگاه ها دنبال نمایید.
برای مجاز کردن دستگاه های اطراف جهت جستجوی دستگاه شما و اتصال به آن، روی **همیشه آماده** برای اتصال و سپس روی **کلید همیشه آماده برای اتصال** ضربه بزنید تا فعال شود.

جستجوی مجدد دستگاهها

اگر دستگاه مورد نظر در فهرست ظاهر نشد، به جستجوی دستگاه بپردازید.
روی  ضربه بزنید و دستگاه را از فهرست دستگاههای شناسایی شده انتخاب کنید.

قطع اتصال دستگاهها

برای غیرفعال کردن ویژگی Quick Connect، روی  در قسمت بالای صفحه ضربه بزنید. همچنین می توانید روی  ضربه بزنید.

اشتراک گذاری محتوا

محتوا را با دستگاههای متصل به اشتراک بگذارید.

- ۱ پانل اعلان ها را باز کنید و روی **اتصال سریع** ضربه بزنید.
- ۲ یک دستگاه را از فهرست دستگاههای شناسایی شده انتخاب کنید.
- ۳ انتخاب یک گروه رسانه ای.
- ۴ محتوای مورد نظر برای اشتراک گذاری را انتخاب کنید و روی **انجام شد** ضربه بزنید.
دستگاه شما محتوا را به دستگاه متصل ارسال می کند.

اتصال به تلویزیون

دستگاه را به یک تلویزیون متصل کنید و با استفاده از دستگاه به عنوان یک کنترل از راه دور، تلویزیون را کنترل کنید.

- ۱ پانل اعلان ها را باز کنید و روی **اتصال سریع** ضربه بزنید.
مطمئن شوید که تلویزیون روشن است.
- ۲ تلویزیونی را از فهرست دستگاههای شناسایی شده انتخاب کنید.
هنگامی که دستگاه به تلویزیون متصل می شود، یک طرح کنترل از راه دور در صفحه نمایان می شود.
هنگامی که دستگاه را برای اولین بار به تلویزیون متصل می کنید، روی **راه اندازی کنترل از راه دور** ضربه بزنید. سپس دستورالعمل های روی صفحه را برای تکمیل اتصال دستگاهها دنبال نمایید.
- ۳ تلویزیون متصل را با استفاده از کنترل از راه دور کنترل کنید.

Screen Mirroring (آینه سازی صفحه)

درباره Screen Mirroring

از این ویژگی برای اتصال دستگاه تان به صفحه نمایش بزرگ با قفل سخت افزاری AllShare Cast یا HomeSync استفاده کنید و سپس محتویات مورد نظرتان را به اشتراک بگذارید. همچنین می توانید از این ویژگی در دستگاه های دیگر که از قابلیت Wi-Fi Miracast پشتیبانی می کنند، استفاده کنید.



- این ویژگی ممکن است بسته به ارائه دهنده سرویس یا منطقه شما، موجود نباشد.
- دستگاه های دارای Miracast که از محافظ محتوای دیجیتالی پهنای باند وسیع (HDCP 2.X) پشتیبانی نمی کنند، ممکن است با این ویژگی سازگار نباشند.
- در هنگام پخش، بسته به اتصال شبکه، ممکن است برخی از فایل ها بافر شوند.
- برای ذخیره انرژی، در صورت عدم استفاده از این ویژگی آن را غیرفعال کنید.
- اگر یک فرکانس Wi-Fi تعیین کنید، قفل سخت افزاری AllShare Cast یا HomeSync ممکن است شناسایی یا متصل نشود.
- اگر فیلم ها یا بازی هایی را در تلویزیون پخش می کنید، برای دستیابی به بهترین نتیجه، یک حالت مناسب تلویزیون انتخاب کنید.



مشاهده محتوا در تلویزیون

قبل از وصل کردن تلویزیون به دستگاه خود، تلویزیون دارای آینه سازی صفحه را به هم متصل کنید. برای راه اندازی اتصال، به دفترچه راهنمای کاربر دستگاه مراجعه کنید. کارهای زیر مثالی از مشاهده محتوا در یک تلویزیون متصل از طریق دانگل AllShare Cast می باشد.

۱ اطمینان حاصل کنید که دستگاهی که screen mirroring در آن فعال است با استفاده از کابل HDMI به تلویزیون متصل باشد.

۲ در تلویزیون، یک حالت اتصال نظیر حالت HDMI را انتخاب کنید تا بتوانید یک دستگاه خارجی را وصل کنید.

۳ در صفحه برنامه ها، روی تنظیمات ← Screen Mirroring ضربه بزنید. دستگاه های شناسایی شده فهرست می شوند.

۴ یک دستگاه برای متصل شدن انتخاب کنید. صفحه نمایش دستگاه روی صفحه تلویزیون ظاهر خواهد شد. اگر برای اولین بار است که دستگاه را متصل می کنید، روی نام قفل سخت افزاری در فهرست ضربه زده و نگه دارید و PIN نشان داده شده در صفحه تلویزیون را وارد کنید.

۵ یک فایل را باز یا پخش کنید و سپس با کلیدهای روی دستگاه نمایش را کنترل کنید.

توقف مشاهده محتوا

در صفحه برنامه ها، روی تنظیمات ← Screen Mirroring ضربه بزنید و سپس روی کلید Screen Mirroring ضربه بزنید تا غیرفعال شود.

چاپ از طریق دستگاه همراه

دستگاه را از طریق ویژگی Wi-Fi یا Wi-Fi Direct به یک چاپگر متصل کنید و تصویر یا سند را چاپ کنید.

بعضی از چاپگرها ممکن است با دستگاه سازگار نباشند.



اتصال به چاپگر

در صفحه برنامه ها، روی **تنظیمات** ← **چاپ** ضربه بزنید، یک نوع چاپگر را انتخاب کنید و سپس روی کلید موجود در سمت راست بالای صفحه ضربه بزنید تا فعال شود. دستگاه به جستجوی چاپگرهای متصل به همان شبکه Wi-Fi که دستگاه متصل است می پردازد. یک چاپگر را برای استفاده به عنوان چاپگر پیش فرض انتخاب کنید.

برای افزودن دستی چاپگرها، روی **افزودن چاپگر** ← **+** ضربه بزنید، جزئیات را وارد کنید و سپس روی **OK** ضربه بزنید.

برای تغییر تنظیمات چاپ، روی **تنظیمات** ضربه بزنید.

چاپ محتوا

هنگام مشاهده محتوا نظیر تصاویر یا اسناد، روی **چاپ** ضربه بزنید و سپس یک چاپگر را انتخاب کنید.

مدیر دستگاه و داده‌ها

ارتقا دستگاه

دستگاه را می‌توان به آخرین نسخه نرم افزار ارتقا داد.

ارتقا از طریق بی سیم

دستگاه می‌تواند مستقیماً توسط خدمات **firmware-over-the-air (FOTA)** میان افزار ارتقا پیدا کند. در صفحه برنامه‌ها روی تنظیمات ← درباره دستگاه ← به روزآوری نرم افزار ← اکنون بروز شود ضربه بزنید.

ارتقا با Samsung Kies

آخرین نسخه Samsung Kies را از وب سایت سامسونگ دانلود کنید. Samsung Kies را اجرا کرده و دستگاه را به رایانه وصل کنید. Samsung Kies بطور خودکار دستگاه را شناسایی کرده و در صورت بودن، به روز رسانی‌های موجود را در پنجره گفتگو نشان می‌دهد. در پنجره گفتگو روی دکمه ارتقا کلیک کنید تا ارتقا شروع شود. برای کسب اطلاعات بیشتر درباره نحوه ارتقا، به راهنمای Samsung Kies مراجعه کنید.



- هنگام ارتقا دستگاه، رایانه را خاموش نکنید یا کابل USB را قطع نکنید.
- هنگام ارتقا دستگاه، دستگاه‌های رسانه دیگر را به رایانه وصل نکنید. انجام این کار ممکن است باعث تداخل فرآیند به روز رسانی شود.

انتقال فایل‌ها بین دستگاه و یک رایانه

فایل‌های صوتی، فیلم، تصویر یا سایر انواع فایل‌ها را از دستگاه به رایانه و برعکس منتقل کنید.

هنگام انتقال فایل‌ها، کابل USB را از دستگاه جدا نکنید. انجام این کار ممکن است باعث از بین رفتن داده‌ها یا آسیب دیدن دستگاه شود.



- هنگام پخش فایل‌های ذخیره شده در دستگاه روی رایانه متصل، دستگاه را از رایانه جدا نکنید. پس از پایان پخش فایل، دستگاه را از رایانه جدا کنید.
- اگر از یک هاب USB استفاده شود، ممکن است دستگاه‌ها به‌درستی متصل نشوند. دستگاه را به‌صورت مستقیم به پورت USB رایانه متصل کنید.



اتصال به عنوان یک دستگاه رسانه

۱ دستگاه خود را با استفاده از کابل USB به رایانه وصل کنید.

۲ پانل اعلان‌ها را باز کنید، و سپس روی **به عنوان یک دستگاه ذخیره خارجی وصل شده** — **دستگاه رسانه (MTP)** ضربه بزنید.

اگر رایانه از پروتکل انتقال رسانه (MTP) پشتیبانی نمی‌کند یا درایو مناسب نصب نشده است، روی **دوربین (PTP)** ضربه بزنید.

۳ فایل‌ها را بین دستگاه خود و رایانه انتقال دهید.

اتصال به Samsung Kies

Samsung Kies برنامه کامپیوتری است که محتوای مدیا و اطلاعات شخصی شما را بین دستگاه های سامسونگ همگام سازی می کند. آخرین نسخه Samsung Kies را از وب سایت سامسونگ دانلود کنید.

۱ دستگاه خود را با استفاده از کابل USB به رایانه وصل کنید.

Samsung Kies به طور خودکار در رایانه اجرا می شود. اگر Samsung Kies اجرا نشد، روی نماد Samsung Kies در کامپیوتر دو-کلیک کنید.

۲ فایل ها را بین دستگاه خود و رایانه انتقال دهید.

برای کسب اطلاعات بیشتر به راهنمای Samsung Kies مراجعه کنید.

پشتیبان گیری یا بازگردان داده ها

اطلاعات شخصی، داده های برنامه و تنظیمات را به صورت ایمن در دستگاه نگهداری کنید. می توانید از اطلاعات حساس خود در یک حساب پشتیبان گیری کنید و بعدا به آنها دسترسی پیدا کنید.

استفاده از یک حساب Google

۱ در صفحه برنامه ها روی تنظیمات ضربه بزنید.

۲ روی تهیه نسخه پشتیبان و بازنشانی ضربه بزنید و نسخه پشتیبان از داده من را علامت بزنید.

۳ روی حساب پشتیبان ضربه بزنید و یک حساب را به عنوان حساب پشتیبان انتخاب کنید.

برای بازگردانی داده ها، باید وارد حساب Google خود از طریق برنامه راهنمای راه اندازی شوید. با اجرای بازنشانی داده های کارخانه روی دستگاه می توانید برنامه راهنمای راه اندازی را اجرا کرده و باز کنید. اگر در برنامه راهنمای راه اندازی وارد حساب Google خود نشوید، نمی توانید داده های پشتیبان را بازگردانی کنید.



استفاده از یک حساب سامسونگ

۱ در صفحه برنامه‌ها روی **تنظیمات** ← **حساب ها** ← **افزودن حساب** ← **اشتراک سامسونگ** ضربه بزنید و سپس وارد **اشتراک سامسونگ** خود شوید.

۲ در صفحه برنامه‌ها روی **تنظیمات** ضربه بزنید.

۳ روی **Cloud** ← **پشتیبان ضربه بزنید**، موارد پشتیبان گیری را علامت بزنید و سپس روی **همین حالا نسخه پشتیبان تهیه کنید** ← **پشتیبان گیری ضربه بزنید**.

برای بازیابی داده‌ها، در صفحه برنامه‌ها، روی **تنظیمات** ← **Cloud** ← **بازیابی ضربه بزنید**، موارد را انتخاب کنید و سپس روی **اکنون بازیابی شود ضربه بزنید**.



اجرای بازنشانی داده‌ها

همه تنظیمات و داده‌های دستگاه را حذف کنید. قبل از اجرای بازنشانی داده‌های کارخانه، حتماً از تمام اطلاعات مهم ذخیره شده بر روی دستگاه نسخه پشتیبان تهیه کنید. برای کسب اطلاعات بیشتر، به **پشتیبان گیری یا بازگرداندن داده ها** مراجعه کنید.

در صفحه برنامه‌ها روی **تنظیمات** ← **تهیه نسخه پشتیبان و بازنشانی** ← **بازنشانی داده کارخانه** ← **بازنشانی دستگاه** ← **حذف همه ضربه بزنید**. دستگاه به صورت خودکار دوباره راه‌اندازی می‌شود.

تنظیمات

درباره تنظیمات

از این برنامه کاربردی استفاده کنید تا دستگاه را پیکربندی کرده، گزینه های برنامه کاربردی را تنظیم کنید و حساب اضافه کنید.

در صفحه برنامه ها روی **تنظیمات** ضربه بزنید.

برای جستجوی تنظیمات به وسیله وارد کردن کلید واژه ها، روی **Q** ضربه بزنید.

ویژگی های پشتیبانی شده ممکن است بسته به اینکه دستگاهتان دارای یک یا دو سیم کارت باشد، با یکدیگر متفاوت بوده یا اینکه برچسب گذاری های متفاوتی داشته باشند.



تنظیمات سریع

فهرست گزینه های تنظیمات علاقمندی ها را مشاهده کنید.

برای ویرایش فهرست گزینه های تنظیمات علاقمندی ها، روی **:** ← **ویرایش تنظیمات سریع** ضربه بزنید، گزینه تنظیمات را انتخاب کنید و سپس روی **انجام** ضربه بزنید.

اتصالات شبکه

Wi-Fi

ویژگی Wi-Fi را فعال کنید تا به شبکه Wi-Fi وصل شود و به اینترنت یا سایر دستگاه های شبکه دسترسی پیدا کنید.

در صفحه تنظیمات، روی **Wi-Fi** ضربه بزنید و سپس روی کلید **Wi-Fi** برای فعال کردن آن ضربه بزنید.

با انتخاب خودکار شبکه Wi-Fi یا شبکه تلفن همراه جهت استفاده از قوی ترین سیگنال، دستگاه می تواند یک اتصال شبکه پایدار داشته باشد. برای جابجایی خودکار بین شبکه ها، **تغییر شبکه هوشمند** را علامت بزنید.

برای استفاده از گزینه ها، روی **ضربه بزنید**.

- **اسکن:** به جستجوی شبکه‌های موجود بپردازید.
- **Wi-Fi مستقیم:** Wi-Fi Direct را فعال کنید و دستگاه‌ها را مستقیماً از طریق Wi-Fi متصل کنید تا بتوانید فایل‌ها را به اشتراک بگذارید.
- **پیشرفته:** سفارشی‌سازی تنظیمات Wi-Fi.
- **دکمه فشاری WPS:** به یک شبکه Wi-Fi محافظت شده با استفاده از دکمه WPS وصل شوید.
- **WPS PIN ورودی:** به یک شبکه Wi-Fi محافظت شده با استفاده از WPS PIN وصل شوید.
- **راهنما:** اطلاعات راهنما را در مورد Wi-Fi مشاهده کنید.

تنظیم شیوه نامه خواب Wi-Fi

روی **← پیشرفته ← روشن نگهداشتن Wi-Fi در حین خواب** ضربه بزنید.

هنگامی که صفحه خاموش می‌شود، دستگاه به طور خودکار اتصال‌های Wi-Fi را خاموش می‌کند. وقتی این اتفاق می‌افتد، اگر دستگاه تنظیم شده باشد تا از شبکه‌های تلفن همراه استفاده کند، به آنها دسترسی پیدا می‌کند. این کار ممکن است باعث هزینه‌های انتقال داده شود. برای پرهیز از هزینه‌های جانبی، این گزینه را روی همیشه تنظیم کنید.



تنظیم اعلان شبکه

دستگاه می‌تواند شبکه‌های Wi-Fi را شناسایی کند و هنگامی که در دسترس بودند، یک نماد در نوار وضعیت نشان دهد.

روی **← پیشرفته** ضربه بزنید و **اعلان شبکه** را علامت بزنید تا این ویژگی فعال شود.

بلوتوث

ویژگی بلوتوث را برای تبادل اطلاعات در فاصله کوتاه فعال کنید.

در صفحه تنظیمات، روی **بلوتوث** ضربه بزنید و سپس روی **کلید بلوتوث** برای فعال کردن آن ضربه بزنید.

برای استفاده از گزینه‌های بیشتر روی **ضربه بزنید**.

- **زمان وقفه قابلیت رؤیت:** مدت زمانی که دستگاه قابل مشاهده است را تنظیم کنید.
- **فایل‌های دریافت شده:** فایل‌های دریافتی از طریق ویژگی بلوتوث را مشاهده کنید.
- **تغییر نام دستگاه:** نام دستگاه را تغییر دهید.
- **راهنما:** اطلاعات راهنما را در مورد بلوتوث مشاهده کنید.

اتصال با واسطه و نقطه اتصال تلفن همراه

از دستگاه به عنوان یک نقطه اتصال تلفن همراه برای اشتراک گذاری اتصال داده‌های تلفن همراه با سایر دستگاه‌ها استفاده کنید. برای کسب اطلاعات بیشتر، به **اتصال با واسطه و نقطه اتصال تلفن همراه** مراجعه کنید.

در صفحه تنظیمات، روی **اتصال با واسطه و نقطه اتصال تلفن همراه** ضربه بزنید.

- **نقطه اتصال تلفن همراه:** از نقطه اتصال تلفن همراه برای اشتراک گذاری اتصال شبکه تلفن همراه با سایر رایانه‌ها یا دستگاه‌های از طریق شبکه Wi-Fi استفاده کنید. می‌توانید از این ویژگی هنگامی استفاده کنید که اتصال شبکه در دسترس نیست.
- **اتصال USB:** از تترینگ USB برای اشتراک اتصال داده‌های تلفن همراه دستگاه با رایانه از طریق USB استفاده کنید. هنگام اتصال به یک رایانه، دستگاه شما به عنوان یک مودم بی سیم برای رایانه استفاده می‌شود.
- **اشتراک گذاری اینترنت با بلوتوث:** از تترینگ بلوتوث برای اشتراک اتصال داده‌های تلفن همراه دستگاه با رایانه یا دیگر دستگاه‌های از طریق بلوتوث استفاده کنید.

حالت پرواز

این حالت همه عملکردهای بی سیم را در دستگاه غیرفعال می‌کند. فقط می‌توانید از خدمات غیر شبکه‌ای استفاده کنید.

در صفحه تنظیمات، روی **حالت پرواز** ضربه بزنید.

استفاده از داده

مقدار مصرف داده خود را مشاهده کرده و تنظیمات مربوط به محدود سازی را سفارشی کنید.

در صفحه تنظیمات، روی **استفاده از داده** ضربه بزنید.

- **داده تلفن همراه:** دستگاه را تنظیم کنید تا از اتصال‌های داده یا هر شبکه تلفن همراه استفاده کنید.
- **تنظیم محدودیت داده تلفن همراه:** محدودیتی برای مصرف داده همراه تعیین کنید.
- **دوره کاربرد داده:** یک تاریخ بازنشانی ماهانه تنظیم کنید تا مصرف داده‌ها بین دوره‌های زمانی را نظارت کنید.
- برای استفاده از گزینه‌های بیشتر روی **⋮** ضربه بزنید.
- **دیتا هنگام رومینگ:** دستگاه تنظیم کنید تا از اتصالات داده در هنگام رومینگ استفاده کنید.
- **محدود کردن داده پس زمینه:** دستگاه را تنظیم کنید تا در هنگام استفاده از یک شبکه تلفن همراه در پس زمینه، همگام سازی غیر فعال شود.
- **همگام سازی خودکار داده:** همگام‌سازی خودکار برنامه‌هایی مانند تقویم یا ایمیل را فعال یا غیرفعال کنید.
- **اطلاعات مورد نظر برای همگام سازی برای هر حساب را در تنظیمات ← حساب‌ها** انتخاب کنید.
- **نمایش میزان مصرف Wi-Fi:** دستگاه را تنظیم کنید تا مصرف داده از طریق Wi-Fi را نشان دهد.
- **نقاط اتصال تلفن همراه:** نقاط اتصال تلفن همراه را انتخاب کنید تا برنامه‌های در حال اجرا در پس زمینه نتوانند از آن استفاده کنند.

مکان

تنظیمات مجوز اطلاعات مکان را تغییر دهید.

در صفحه تنظیمات، روی **مکان** ضربه بزنید و سپس روی **کلید مکان** برای فعال کردن آن ضربه بزنید.

- **حالت:** روشی را برای جمع آوری داده های مکان خود انتخاب کنید.
- **درخواست های موقعیت مکانی اخیر:** مشاهده کنید که کدام برنامه ها اطلاعات مکان فعلی شما و مصرف باتری را درخواست می کنند.
- **خدمات مکان:** ببینید که دستگاه شما از چه سرویس های مکانی استفاده می کنید.
- **مکان های من:** نمایه هایی را تنظیم کنید که در هنگام استفاده از ویژگی های GPS و Wi-Fi یا بلوتوث برای یافتن مکان شما، از مکان های خاصی استفاده می کنند.

مدیر سیم کارت (مدل های دو سیم کارت)

سیم کارت یا کارت های USIM را فعال کرده و تنظیمات سیم کارت را به صورت سفارشی انجام دهید.

- **مکالمه صوتی:** یک سیم کارت یا کارت USIM را برای تماس های صوتی انتخاب کنید.
 - **مکالمه تصویری:** یک سیم کارت یا کارت USIM را برای تماس های ویدیویی انتخاب کنید.
 - **شبکه سرویس داده:** یک سیم کارت یا کارت USIM را برای سرویس داده انتخاب کنید.
 - **دریافت تماس های ورودی:** تنظیم کنید که آیا تماس های ورودی از شبکه GPRS در حین استفاده از سرویس های داده، دریافت شوند یا خیر.
 - **سیم دوتایی همیشه روشن:** دستگاه را تنظیم کنید تا تماس های ورودی از سیم کارت یا کارت USIM دیگر در طول تماس دریافت شود.
- وقتی این ویژگی فعال بشد، ممکن است برای انتقال تماس بسته به ناحیه یا ارائه دهنده سرویس، مشمول هزینه اضافی شوید.



شبکه های بیشتر

تنظیمات را برای کنترل شبکه ها سفارشی کنید.

در صفحه تنظیمات، روی **شبکه های بیشتر** ضربه بزنید.

برنامه پیام رسانی پیش فرض

برنامه پیش فرض برای استفاده در پیام رسانی را انتخاب کنید.

شبکه های تلفن همراه

- داده تلفن همراه: دستگاه را تنظیم کنید تا از اتصال های داده یا هر شبکه تلفن همراه استفاده کنید.
- دیتا هنگام رومینگ: دستگاه تنظیم کنید تا از اتصالات داده در هنگام رومینگ استفاده کنید.
- نام های نقطه دستیابی: نام های نقطه دسترسی (APN) را تنظیم کنید.
- حالت شبکه SIM 1 / حالت شبکه SIM 2 (مدل های دو سیم کارت): یک نوع شبکه انتخاب کنید.
- حالت شبکه (مدل های یک سیم کارت): یک نوع شبکه انتخاب کنید.
- اپراتورهای شبکه: شبکه های موجود را جستجو کنید و یک شبکه برای رومینگ انتخاب کنید.

VPN

تنظیمات را انجام دهید و به شبکه های شخصی مجازی (VPN) وصل شوید.

اتصال و اشتراک گذاری

دستگاه های نزدیک

تنظیمات مربوط به اشتراک گذاری محتوا هنگام اتصال دستگاه به دستگاه های پیرامونی را تغییر دهید. در صفحه تنظیمات، روی دستگاه های نزدیک ضربه بزنید و سپس روی کلید دستگاه های نزدیک برای فعال کردن آن ضربه بزنید.

- نام دستگاه: نام سرور رسانه را برای دستگاه خود مشاهده کنید.
- محتوا برای اشتراک گذاری: دستگاه خود را تنظیم کنید تا محتویات شما با سایر دستگاه ها به اشتراک گذاشته شوند.
- دستگاه های مجاز: لیست دستگاه هایی را مشاهده کنید که می توانند به دستگاه شما دسترسی داشته باشند.
- دستگاه های رد شده: لیست دستگاه هایی را مشاهده کنید که از دسترسی به دستگاه شما منع شده اند.
- بارگیری در: یک محل حافظه را برای ذخیره فایل های رسانه انتخاب کنید.
- دریافت فایل ها از دستگاه های دیگر: دستگاه را تنظیم کنید تا آپلود از سایر دستگاه ها پذیرفته شود.

چاپ

تنظیمات مربوط به افزونه های نصب شده در دستگاه را پیکربندی کنید. برای چاپ از طریق Wi-Fi یا سرویس های ابری، می توانید چاپگرهای موجود را جستجو کنید یا یک چاپگر را به صورت دستی اضافه کنید. در صفحه تنظیمات، روی چاپ ضربه بزنید.

Screen Mirroring (آینه سازی صفحه)

ویژگی ها آینه سازی صفحه را فعال کرده و صفحه نمایشگر خود را با دیگران به اشتراک بگذارید. در صفحه تنظیمات، روی **Screen Mirroring** ضربه بزنید.

صدا و نمایش

صدا

تنظیمات صداهای مختلف روی دستگاه خود را تغییر دهید.

در صفحه تنظیمات، روی **صدا** ضربه بزنید.

- **حالت صدا:** دستگاه را تنظیم کنید که از حالت صدا یا حالت سکوت استفاده کند.
- **میزان صدا:** میزان صدا را برای زنگ های تماس، موسیقی و فیلم ها، صداهای سیستم، و اعلان ها تنظیم کنید.
- **زنگ تماس یا زنگ های تماس:** یک آهنگ زنگ برای تماس های ورودی اضافه کرده یا انتخاب کنید.
- **لرزش ها:** یک الگوی لرزش اضافه کرده یا انتخاب کنید.
- **اعلانها (مدل های یک سیم کارت):** یک زنگ تماس را برای رویدادهایی مانند پیام های ورودی و تماس های بدون پاسخ انتخاب کنید.
- **لرزش هنگام زنگ زدن:** دستگاه را تنظیم کنید تا برای تماس های ورودی بلرزد و یک زنگ تماس پخش کند.
- **صدای صفحه کلید شماره گیری:** تنظیم کنید تا دستگاه هنگامی که به کلیدهای صفحه کلید ضربه می زنید، صدا پخش کند.
- **صدای لمس کردن:** دستگاه را تنظیم کنید تا وقتی یک برنامه یا گزینه را روی صفحه لمسی انتخاب می کنید به صدا در بیاید.
- **صدای قفل کردن صفحه:** دستگاه را طوری تنظیم کنید که وقتی صفحه لمسی را قفل یا قفل آن را باز می کنید، دستگاه صدا دهد.
- **صدا هنگام ضربه زدن:** تنظیم کنید تا وقتی کلیدی را لمس می کنید، دستگاه صدای پخش کند.
- **برنامه های سامسونگ:** تنظیمات اعلان مربوط به هر برنامه را تغییر دهید.
- **جلوه های موسیقی:** یک جلوه صوتی برای اعمال کردن در هنگام تنظیم موسیقی انتخاب کنید.

صفحه نمایش

تتظیلمات صفحه نمایش را تغییر دهید.

در صفحه تتظیلمات، روی **صفحه نمایش** ضربه بزنید.

- **روشنایی:** نور صفحه نمایش را تنظیم کنید.
- **فونت:**
 - **سبک فونت:** نوع قلم برای نمایش متن را تغییر دهید.
 - **اندازه فونت:** اندازه قلم را تغییر دهید.
- **چرخش صفحه:** تنظیم کنید که با چرخش دستگاه، محتویات صفحه نیز بطور خودکار بچرخد.
 - **چرخش هوشمند:** رابط را تنظیم کنید بسته به جهت چهره شما، چرخش انجام ندهد.
- **پایداری هوشمند:** دستگاه را تنظیم کنید تا از خاموش شدن نور زمینه به هنگام مشاهده صفحه، جلوگیری شود.
- **زمان خاموش شدن صفحه:** مدت زمانی که دستگاه قبل از خاموش کردن نور پس زمینه منتظر می ماند را تنظیم کنید.
- **حالت صفحه:**
 - **تطبیق نمایشگر:** از این حالت برای بهینه سازی صفحه نمایش با توجه به تتظیلمات نمایش استفاده کنید.
 - **پویا:** از این حالت برای شفاف سازی هرچه بیشتر صدای نمایش استفاده کنید.
 - **استاندارد:** از این حالت برای محیط های معمولی استفاده کنید.
 - **عکس حرفه ای:** این تتظیلمات مشابه طیف دما برای نوردهی تعادل سفیدی در دوربین های حرفه ای است.
 - **سینما:** از این حالت برای محیط های کم نور مانند اتاق های تاریک استفاده کنید.
- **تنظیم خودکار حالت صفحه:** دستگاه را تنظیم کنید با تنظیم روشنایی صفحه، صرفه جویی مصرف برق انجام شود.
- **محافظ صفحه:** دستگاه را تنظیم کنید تا وقتی دستگاه در حال شارژ شدن یا اتصال به یک پایه رومیزی است، یک محافظ صفحه نمایش را اجرا کند.

• نشانگر LED:

- شارژ کردن: دستگاه را تنظیم کنید تا هنگام شارژ باتری چراغ اعلان روشن شود.
- شارژ کم: دستگاه را تنظیم کنید تا وقتی باتری ضعیف است، چراغ اعلان روشن شود.
- اعلانها: دستگاه را تنظیم کنید تا وقتی تماس بی پاسخ، پیام یا اعلان دارید، چراغ اعلان روشن شود.
- ضبط صوت: دستگاه را تنظیم کنید تا وقتی یادداشت صوتی ضبط می کنید، چراغ اعلان روشن شود.
- مدت زمان نور کلید لمسی: مدت زمان روشن ماندن نور پس زمینه دکمه برنامه‌های اخیر و بازگشت را تنظیم کنید.
- افزایش حساسیت لمس: دستگاه را تنظیم کنید که امکان استفاده از صفحه لمسی را با دستکش فراهم کند.



بسته به نوع ماده پوشاک تان هنگام لمس دستگاه، بعضی دستورات ممکن است شناسایی نشوند.

کاغذ دیواری

تنظیمات کاغذ دیواری را تغییر دهید.

در صفحه تنظیمات، روی **کاغذ دیواری** ضربه بزنید.

- **صفحه اصلی:** یک تصویر پس زمینه برای صفحه اصلی، انتخاب کنید.
- **صفحه قفل:** یک تصویر پس زمینه برای صفحه قفل، انتخاب کنید.
- **صفحه اصلی و صفحه قفل:** یک تصویر پس زمینه برای صفحه اصلی و صفحه قفل انتخاب کنید.

صفحه قفل

تنظیمات صفحه قفل شده را تغییر دهید.

در صفحه تنظیمات، روی **صفحه قفل** ضربه بزنید.

- **قفل صفحه:** ویژگی قفل صفحه را فعال کنید. بسته به ویژگی انتخابی قفل صفحه، امکان دارد گزینه های زیر متفاوت باشند.
- **ساعت دوگانه:** دستگاه را تنظیم کنید تا ساعت دوتایی نمایش داده شود.

- **اندازه ساعت:** اندازه ساعت را تغییر دهید.
- **نمایش تاریخ:** دستگاه را تنظیم کنید تا تاریخ در کنار ساعت نمایش داده شود.
- **میانبر دوربین:** دستگاه را تنظیم کنید تا میانبر دوربین را بر روی صفحه قفل شده نشان داده شود.



این ویژگی ممکن است بسته به ارائه دهنده سرویس یا منطقه شما، موجود نباشد.

- **اطلاعات مالک:** اطلاعاتی را وارد کنید که همراه با ساعت نمایش داده می شوند.
- **قفل گشایی جلوه:** جلوه ای را برای مشاهده در زمان قفل گشایی صفحه انتخاب کنید.
- **اطلاعات بیشتر:** دستگاه را تنظیم کنید تا اطلاعات اضافی روی صفحه قفل شده نشان داده شود.
- **متن راهنما:** دستگاه را تنظیم کنید تا متن راهنما بر روی صفحه قفل شده نشان داده شود.

پنل اعلان

- گزینه هایی را که در پانل اطلاعات نمایان می شوند، سفارشی کنید.
- در صفحه تنظیمات، روی **پنل اعلان** ضربه بزنید.
- **تنظیم روشنایی:** دستگاه را تنظیم کنید تا نوار تنظیم روشنایی در صفحه اعلان ها نمایش داده شود.
- **برنامه های پیشنهادی:** دستگاه را تنظیم کنید که فهرستی از برنامه های توصیه شده را بر اساس اقدامات شما نظیر متصل کردن یک هدست به دستگاه، نمایش دهد.
- **تنظیم دکمه های تنظیم سریع:** دکمه های تنظیم سریع نمایش داده شده بر روی صفحه اعلان ها را مجدداً ترتیب بندی کنید.

جعبه ابزار

- دستگاه را تنظیم کنید تا از جعبه ابزار استفاده کند.
- در صفحه تنظیمات، روی **جعبه ابزار** ضربه بزنید و سپس روی **کلید جعبه ابزار** برای فعال کردن آن ضربه بزنید.
- **برنامه های کاربردی:** فهرست برنامه ها را برای نمایش در جعبه ابزار مشاهده کنید.
- **ویرایش:** برنامه ها را برای نمایش در جعبه ابزار انتخاب کنید.

شخصی سازی

حالت آسان

دستگاه را در حالت آسان تنظیم کنید.

در صفحه تنظیمات، روی **حالت آسان** ضربه بزنید.

- **حالت استاندارد:** دستگاه را روی حالت استاندارد تنظیم کنید.
- **حالت آسان:** دستگاه را در حالت آسان تنظیم کنید.
- **برنامه‌های آسان:** برنامه‌هایی برای اعمال چیدمان ساده تر انتخاب کنید.

قابلیت دسترسی

از این ویژگی برای بهبود دسترسی به دستگاه استفاده کنید. برای کسب اطلاعات بیشتر، به **درباره قابلیت دسترسی** مراجعه کنید.

در صفحه تنظیمات، روی **قابلیت دسترسی** ضربه بزنید.

حالت انسداد

انتخاب کنید که کدام اعلان‌ها مسدود شوند یا تنظیم کنید که به اعلان‌های تماس از مخاطبین مشخص شده در حالت انسداد اجازه داده شود.

در صفحه تنظیمات، روی **حالت انسداد** ضربه بزنید و سپس روی **کلید حالت انسداد** ضربه بزنید تا فعال شود.

حالت خصوصی

دستگاه را تنظیم کنید که از دسترسی سایرین به محتوای شخصی شما به وسیله فعال‌سازی حالت خصوصی جلوگیری کند.

در صفحه تنظیمات، روی **حالت خصوصی** ضربه بزنید و سپس روی **کلید حالت خصوصی** ضربه بزنید تا فعال شود.

- **روش بازگشایی قفل:** روش باز کردن قفل را برای فعال کردن حالت خصوصی، تنظیم کنید یا تغییر دهید.

اسکندر انگشت

اثر انگشت های خود را در دستگاه برای تأمین امنیت دستگاه یا ورود به حساب سامسونگ خود ثبت کنید. در صفحه تنظیمات، روی **اسکندر انگشت** ضربه بزنید.

- **مدیریت اثر انگشت:** اطلاعات اثر انگشت را ثبت یا حذف کنید.
- **تغییر رمز ورود جایگزین:** اگر دستگاه اثر انگشت را شناسایی نمی کند، رمز عبور جایگزین را تغییر دهید.
- **قفل صفحه:** یک روش باز کردن قفل و یک رمز عبور جایگزین تنظیم کنید.
- **تأیید اعتبار حساب سامسونگ:** دستگاه را تنظیم کنید که حساب سامسونگ شما را توسط اثر انگشت ها تأیید کند.
- **Pay with PayPal:** دستگاه را تنظیم کنید که اشتراک PayPal شما را بررسی کند تا خرید با استفاده از اثر انگشت های شما را مجاز کند.

این ویژگی ممکن است بسته به ارائه دهنده سرویس یا منطقه شما، موجود نباشد.



حرکات

فعالیت ها و حرکات

ویژگی شناسایی حرکت را در دستگاه تان فعال کنید و تنظیماتی که شناسایی حرکت را در دستگاه تان، کنترل می کنند را تغییر دهید.

در صفحه تنظیمات، روی **فعالیت ها و حرکات** ضربه بزنید.

- **تماس مستقیم:** دستگاه را تنظیم کنید تا با برداشتن و نگه داشتن دستگاه نزدیک گوش در هنگام مرور جزئیات تماس، پیام یا اطلاعات مخاطبین، تماس صوتی برقرار شود.
- **هشدار هوشمند:** تنظیم کنید تا وقتی دستگاه را برمی دارید، درباره تماس های از دست رفته یا پیام های جدید به شما هشدار بدهد.
- **بیصدا کردن/مکث:** دستگاه را تنظیم کنید که تماس های ورودی یا هشدارها را با استفاده از حرکات کف دست یا برداشتن نگاه از صفحه نمایش بی صدا کند یا پخش رسانه را متوقف کند.
- **پوشاندن صفحه با دست:** دستگاه را تنظیم کنید تا وقتی صفحه را با کف دست خود می پوشانید، پخش رسانه را متوقف کند یا تماس های ورودی یا هشدارها را بی صدا کند.
- **وارونه کردن دستگاه:** دستگاه را تنظیم کنید تا با برگرداندن آن، صدای تماس های دریافتی یا هشدارها را قطع کند یا پخش رسانه را متوقف نماید.
- **حرکت کف دست برای عکسبرداری:** دستگاه را طوری تنظیم کنید تا وقتی دست خود را در صفحه به چپ یا راست می کشید، عکسی از صفحه گرفته شود.

مشاهده بدون لمس

انگشت خود را روی یک مورد یا صفحه بکشید تا پیش‌نمایش محتوای آن یا اطلاعات آن را در پنجره باز شو مشاهده کنید.

در صفحه تنظیمات، روی **مشاهده بدون لمس** ضربه بزنید و سپس روی **کلید مشاهده بدون لمس** برای فعال کردن آن ضربه بزنید.

کاربر و پشتیبان‌گیری

حساب‌ها

حساب ایمیل یا SNS اضافه کنید.

در صفحه تنظیمات، روی **حساب‌ها** ضربه بزنید.

Cloud

تنظیمات را برای همگام‌سازی داده‌ها یا فایل‌ها با حساب سامسونگ تان یا حافظه ابری Dropbox تغییر دهید.

در صفحه تنظیمات، روی **Cloud** ضربه بزنید.

تهیه نسخه پشتیبان و بازنشانی

تنظیمات را برای مدیریت تنظیمات و داده‌ها تغییر دهید.

در صفحه تنظیمات، روی **تهیه نسخه پشتیبان و بازنشانی** ضربه بزنید.

- **نسخه پشتیبان از داده من:** دستگاه را تنظیم کنید تا از اطلاعات برنامه‌ها و تنظیمات شما روی سرور Google، پشتیبان‌گیری شود.
- **حساب پشتیبان:** حساب Google خود را برای پشتیبان‌گیری تنظیم یا ویرایش کنید.
- **بازیابی خودکار:** دستگاه را تنظیم کنید تا وقتی برنامه را بار دیگر روی تلفن همراه نصب کردید، این تنظیمات و اطلاعات برنامه، بازیابی شوند.
- **بازنشانی داده کارخانه:** تنظیمات شما را به مقادیر پیش فرض کارخانه بازنشانی می‌کند و همه داده‌های شما را حذف می‌کند.

سیستم

زبان و ورودی

تنظیمات را برای ورود متن تغییر دهید. بعضی از گزینه ها بسته به زبان انتخاب شده ممکن است در دسترس نباشند. در صفحه تنظیمات، روی زبان و ورودی ضربه بزنید.

زبان

یک زبان نمایش برای همه منوها و برنامه ها انتخاب کنید.

پیش فرض

نوع صفحه کلید پیش فرض را برای وارد کردن متن انتخاب کنید.

صفحه کلید سامسونگ

برای تغییر تنظیمات ویژگی صفحه کلید سامسونگ، روی  ضربه بزنید.

گزینه های موجود ممکن است بسته به ناحیه یا ارائه دهنده سرویس شما، فرق کند.



- **English(US) / فارسی:** یک چیدمان صفحه کلید پیش فرض انتخاب کنید.
- **انتخاب زبان های ورودی:** زبان های ورودی متن را انتخاب کنید.
- **متن پیشگو:** حالت متن پیشگویانه را فعال کنید تا طبق ورودی شما کلمات را پیش بینی کند و کلماتی پیشنهاد دهد. همچنین می توانید تنظیمات پیشگویی کلمه را سفارشی سازی کنید.
- **تعویض خودکار:** دستگاه را تنظیم کنید تا اشتباه های املائی و کلمه های اشتباه را با ضربه زدن روی نوار فاصله یا یک علامت نگارشی تصحیح کند.
- **حروف بزرگ نویسی خودکار:** دستگاه را تنظیم کنید تا به طور خودکار پس از آخرین علامت نقطه گذاری، مانند نقطه پایان، علامت سؤال، یا علامت تعجب اولین حرف را با حروف بزرگ بنویسد.
- **فاصله گذاری خودکار:** دستگاه را به گونه ای تنظیم کنید تا به صورت خودکار بین چندین کلمه فاصله بگذارد.
- **نقطه گذاری خودکار:** دستگاه را تنظیم کنید که وقتی بر روی نوار فاصله دو ضربه می زنید، یک نقطه وارد کند.

- **جابجایی صفحه کلید:**
- **هیچیک:** دستگاه را تنظیم کنید تا ویژگی جابجایی صفحه کلید غیرفعال شود.
- **ورودی پی در پی:** دستگاه را تنظیم کنید تا با کشیدن انگشت بر روی صفحه کلید، متن وارد شود.
- **کنترل مکان نما:** برای جابجا کردن مکان نما با حرکت در صفحه کلید، ویژگی پیمایش صفحه کلید هوشمند را فعال کنید.
- **وارد کردن با ضربه:** صفحه کلید را فعال یا غیرفعال کنید تا شماره ها یا نمادها را هنگامی که روی یک کلید ضربه بزنید و نگه می دارید و سپس با انگشت خود به بالا ضربه می زنید وارد کند.
- **صدا:** تنظیم کنید تا وقتی کلیدی را لمس می کنید، دستگاه صدای پخش کند.
- **پیش نمایش نویسه:** دستگاه را تنظیم کنید تا هر حرفی را که لمس می کنید به صورت یک تصویر بزرگ نمایش دهد.
- **تأخیر ضربه زدن و نگه داشتن:** زمان تشخیص برای ضربه و نگه داشتن صفحه نمایش را تنظیم کنید.
- **تنظیم مجدد:** تنظیمات صفحه کلید سامسونگ را بازنشانی کنید.

تایپ صوتی Google

- برای تغییر تنظیمات ورودی صوتی، روی  ضربه بزنید.
- **انتخاب زبان های ورودی:** زبان های ورود متن را انتخاب کنید.
- **مسدود کردن کلمات توهین آمیز:** دستگاه را تنظیم کنید که دستگاه کلمات توهین آمیز را در ورودی های صوتی تشخیص ندهد.
- **تشخیص گفتار آفلاین:** داده های زبان را برای ورودی صوتی آفلاین دانلود کرده و نصب کنید.

جستجوی صوتی

- **زبان:** زبانی را برای تشخیص صوت انتخاب کنید.
- **“Ok Google” hotword detection:** دستگاه را به گونه ای تنظیم کنید که وقتی هنگام استفاده از برنامه جستجو فرمان بیدار باش را بیان می کنید، تشخیص صدا را شروع کند.

این ویژگی ممکن است بسته به ارائه دهنده سرویس یا منطقه شما، موجود نباشد.



- **خروجی گفتار:** دستگاه را تنظیم کنید تا بازخورد صوتی برای هشدار درباره اقدام فعلی به شما ارائه دهد.
- **مسدود کردن کلمات توهین آمیز:** مخفی کردن کلمات توهین آمیز را در نتایج جستجوی صوتی تنظیم کنید.
- **تشخیص گفتار آفلاین:** داده های زبان را برای ورودی صوتی آفلاین دانلود کرده و نصب کنید.

- **تشخیص شخصی شده:** دستگاه را تنظیم کنید تا از اطلاعات صفحه Google برای بهبود دقت تشخیص صدا استفاده شود.
- **هدست بلوتوث:** دستگاه را تنظیم کنید تا ورودی صوتی کلیدواژه‌های جستجو از طریق میکروفون هدست بلوتوث هنگامی که هدست بلوتوث متصل است امکان‌پذیر باشد.

گزینه های متن به گفتار

- **موتور TTS برگزیده:** یک موتور تولید گفتار را انتخاب کنید. برای تغییر تنظیمات موتورهای تولید گفتار، روی  ضربه بزنید.
- **سرعت گفتار:** یک سرعت برای ویژگی متن به گفتار انتخاب کنید.
- **به یک مثال گوش کنید:** به متن خوانده شده به عنوان نمونه گوش دهید.
- **وضعیت زبان پیش‌فرض:** وضعیت زبان پیش فرض را برای ویژگی "متن به گفتار" مشاهده کنید.

بازخوانی اعلان‌ها

دستگاه را تنظیم کنید که اعلان‌های مربوط به تماس‌های ورودی، پیام‌ها یا رویدادها را با صدای بلند پخش کند.

سرعت اشاره گر

سرعت اشاره گر ماوس یا صفحه جستجو متصل به دستگاه را تنظیم کنید.

تاریخ و ساعت

به تنظیمات زیر درباره چگونگی کنترل نمایش زمان و تاریخ در دستگاه دسترسی پیدا کنید یا آنها را تغییر دهید. در صفحه تنظیمات، روی **تاریخ و ساعت** ضربه بزنید.

اگر باتری کاملاً خالی بماند یا از دستگاه خارج شود، زمان و تاریخ تنظیم مجدد می شوند.



- **زمان و تاریخ خودکار:** وقتی بین مناطق زمانی بگردید، ساعت و تاریخ را بطور خودکار به روز می کند.
- **تنظیم تاریخ:** تاریخ کنونی را به صورت دستی تنظیم کنید.
- **تنظیم ساعت:** ساعت کنونی را به صورت دستی تنظیم کنید.
- **منطقه زمانی خودکار:** دستگاه را تنظیم کنید تا در هنگام جابجایی در بین مناطق زمانی مختلف، اطلاعات مربوط به منطقه زمانی دریافت شود.
- **انتخاب منطقه زمانی:** منطقه زمانی اصلی را انتخاب کنید.
- **استفاده از قالب ۲۴ ساعته:** ساعت را به فرمت ۲۴ ساعته نمایش دهید.
- **انتخاب قالب تاریخ:** فرمت تاریخ را انتخاب کنید.

کمک ایمنی

حالت اضطراری را فعال کنید و مخاطبین اصلی و پیام‌ها را تنظیم کنید. برای کسب اطلاعات بیشتر، به **حالت اضطراری** مراجعه کنید.

در صفحه تنظیمات، روی **کمک ایمنی** ضربه بزنید.

- **حالت اضطراری:** دستگاه را تنظیم کنید که با استفاده از عملکردهای اولیه نظیر تماس، حالت اضطراری را فعال کرده و مصرف باتری را کاهش دهد.
- **ارسال پیام کمک:** دستگاه را تنظیم کنید تا با سه بار فشردن دکمه روشن-خاموش، پیام کمک ارسال کند.
- **ارسال عکس‌ها:** دستگاه را تنظیم کنید که عکس‌های گرفته شده توسط دوربین جلو و پشت را همراه پیام کمک ارسال کند.

این ویژگی ممکن است بسته به ارائه دهنده سرویس یا منطقه شما، موجود نباشد.



- **ارسال صدای ضبط شده:** دستگاه را تنظیم کنید که صدا ضبط کند و آنها را همراه با پیام برای گیرندگان ارسال کند.
- **مدیریت مخاطبین اصلی:** گیرندگان پیام‌های کمک را انتخاب یا ویرایش کنید.

باتری

میزان مصرف باتری دستگاه خود را مشاهده کنید.

در صفحه تنظیمات، روی **باتری** ضربه بزنید.

- **درصد باتری را نمایش می‌دهد:** دستگاه را تنظیم کنید تا میزان باتری باقیمانده نمایش داده شود.

ذخیره نیرو

حالت ذخیره انرژی را فعال کنید و تنظیمات حالت ذخیره انرژی را تغییر دهید. برای کسب اطلاعات بیشتر، به ویژگی ذخیره نیرو مراجعه کنید.

در صفحه تنظیمات، روی ذخیره نیرو ضربه بزنید.

• **حالت ذخیره نیرو:** حالت ذخیره انرژی را فعال کنید و تنظیمات حالت ذخیره انرژی را تغییر دهید.

- **محدود کردن داده پس زمینه:** دستگاه را تنظیم کنید که مانع استفاده برنامه‌های در حال اجرا در پس‌زمینه از اتصال داده‌های تلفن همراه شود.

- **محدود کردن عملکرد:** دستگاه را تنظیم کنید که گزینه‌های مختلف را محدود کند، از جمله نور زمینه دکمه برنامه‌های اخیر و دکمه بازگشت را خاموش کند.

- **حالت مقیاس خاکستری:** دستگاه را تنظیم کنید که رنگ های صفحه نمایش را به صورت خاکستری نشان دهد.

• **حالت ذخیره نیروی بیشتر:** با نمایش یک چیدمان ساده تر و اجازه دسترسی محدود به یک برنامه، زمان آماده به کار باتری را افزایش و مصرف آن را کاهش دهید.

حداکثر زمان تخمینی آماده به کار، نشان دهنده زمان باقیمانده ای است که اگر دستگاه استفاده نشود، طول می کشد تا باتری به طور کامل تخلیه شود. زمان آماده به کار ممکن است بسته به تنظیمات دستگاه تان و شرایط کارکرد متفاوت باشد.



محل ذخیره

اطلاعات حافظه دستگاه و کارت حافظه را مشاهده کرده یا کارت حافظه را فرمت کنید.

در صفحه تنظیمات، روی محل ذخیره ضربه بزنید.

فرمت کردن کارت حافظه، تمام داده های موجود در آن را برای همیشه پاک می کند.



ظرفیت واقعی حافظه داخلی کمتر از ظرفیت مشخص شده است چون سیستم عامل و برنامه های پیش فرض بخشی از حافظه را اشغال کرده اند. میزان ظرفیت حافظه موجود پس از ارتقای دستگاه ممکن است تغییر کند.



امنیت

تنظیمات برای ایمن کردن دستگاه و سیم کارت یا USIM کارت را تغییر دهید.
در صفحه تنظیمات، روی امنیت ضربه بزنید.

- رمزگذاری دستگاه: یک رمز عبور برای رمز گذاری داده های ذخیره شده بر روی دستگاه وارد کنید. در هر بار روشن کردن دستگاه باید رمز عبور را وارد کنید.

پیش از فعال کردن این تنظیم، باتری را شارژ کنید زیرا رمز گذاری داده ها ممکن است بیش از یک ساعت طول بکشد.



- رمزگذاری کارت حافظه: دستگاه را تنظیم کنید تا فایل های موجود در کارت حافظه رمزگذاری شوند.

اگر دستگاه خود را با فعال بودن این تنظیم به تنظیمات کارخانه بازگردانید، دستگاه نخواهد توانست فایل های رمز گذاری شده را بخواند. پیش از بازنشانی دستگاه، این تنظیم را غیر فعال کنید.



- کنترل های راه دور: دستگاه را تنظیم کنید تا امکان کنترل دستگاه گم شده یا سرقت شده از راه دور از طریق اینترنت وجود داشته باشد. برای استفاده از این ویژگی، باید وارد حساب سامسونگ خود شوید.

- ثبت حساب: اشتراک سامسونگ تان را اضافه کرده یا مشاهده کنید.

- استفاده از شبکه های بی سیم: دستگاه را تنظیم کنید تا جمع آوری داده های مکان یا تعیین مکان دستگاه گم شده یا سرقت شده شما از طریق Wi-Fi یا شبکه های تلفن همراه امکان پذیر باشد.

- هشدار تغییر سیم کارت: ویژگی "یافتن تلفن همراه من" را فعال یا غیرفعال کنید که با این کار در صورت گم شدن یا سرقت شدن دستگاه، آن را پیدا خواهید کرد.

• به وبسایت بروید: به وب سایت Find my mobile (یافتن تلفن همراه من)

(findmymobile.samsung.com) بروید. می توانید دستگاه گم شده یا دزدیده شده را در وب سایت

Find my mobile ردگیری کنید.

- تنظیم قفل سیم کارت:

- قفل سیم کارت: ویژگی قفل PIN را برای درخواست PIN قبل از استفاده از دستگاه فعال یا غیرفعال کنید.

- تغییر پین سیم: PIN که برای دسترسی به داده های سیم کارت یا USIM کارت به کار رفته را تغییر دهید.

- قابل رؤیت کردن رمزهای ورود: دستگاه را تنظیم کنید تا کلمه های عبور شما را هنگام ورود نشان دهد.
- سرپرست های دستگاه: مدیران دستگاه نصب شده بر روی گوشی خود را مشاهده نمایید. می توانید به مدیران دستگاه اجازه بدهید تا ضوابط جدید بر روی دستگاه اعمال کنند.
- منابع نامشخص: دستگاه را تنظیم کنید که نصب برنامه ها از منابع نامشخص را مجاز کند.
- تأیید اعتبار برنامه ها: دستگاه را تنظیم کنید تا قبل از نصب برنامه ها به Google اجازه بررسی برنامه ها از نظر رفتار مضر را بدهد.
- بروزرسانیهای سیاست امنیتی: دستگاه را تنظیم کنید تا به روز رسانی های ایمنی را بررسی کرده و دانلود کند.
- ارسال گزارش های امنیتی: دستگاه را تنظیم کنید تا گزارش های امنیتی به روز را به صورت خودکار به سامسونگ ارسال کند.
- نوع حافظه ذخیره سازی: یک نوع ذخیره سازی را برای فایل های محرمانه تنظیم کنید.
- گواهینامه های قابل اطمینان: برای استفاده ایمن از برنامه های مختلف از گواهینامه ها و اعتبارنامه ها استفاده کنید.
- نصب از محل ذخیره دستگاه: گواهی نامه های رمزگذاری شده را از روی حافظه ذخیره USB نصب کنید.
- پاک کردن اطلاعات ورود: محتویات اعتبارنامه را از دستگاه پاک کنید و رمز عبور را بازنشانی کنید.

راهنما

اطلاعات راهنما را مشاهده کنید تا درباره نحوه استفاده از دستگاه و برنامه های کاربردی یا پیکربندی تنظیمات مهم اطلاع پیدا کنید.

در صفحه تنظیمات، روی **راهنما** ضربه بزنید.

درباره دستگاه

به اطلاعات دستگاه دسترسی پیدا کنید، نام دستگاه را ویرایش کنید یا نرم افزار دستگاه را به روزرسانی نمایید.

در صفحه تنظیمات، روی **درباره دستگاه** ضربه بزنید.

برنامه های کاربردی

مدیر برنامه

برنامه های دستگاه خود را مشاهده و مدیریت کنید.
در صفحه تنظیمات، روی **مدیر برنامه** ضربه بزنید.

برنامه های پیش فرض

یک تنظیم پیش فرض برای استفاده برنامه ها انتخاب کنید.
در صفحه تنظیمات، روی **برنامه های پیش فرض** ضربه بزنید.

تماس

تنظیمات ویژگی های برقراری تماس را سفارشی کنید.
در صفحه تنظیمات، روی **تماس** ضربه بزنید.

- **رد کردن تماس:** تماس های شماره تلفن های خاصی را به صورت خودکار رد کنید. شماره تلفن ها را به فهرست رد کردن اضافه نمایید.
- **پاسخ گویی و پایان دادن به تماس ها:**
 - **فشار دادن کلید اصلی:** دستگاه را تنظیم کنید تا وقتی دکمه صفحه اصلی را فشار می دهید، دستگاه به تماس پاسخ دهد.
 - **کنترل صدا:** دستگاه را تنظیم کنید تا با استفاده از فرمان های صوتی تماسی را رد کند یا به آن پاسخ دهد.
 - **فشار دادن کلید نیرو:** تنظیم کنید تا وقتی دکمه روشن-خاموش را فشار می دهید، دستگاه مکالمه را قطع کند.

• پنجره‌های مربوط به تماس:

- پنجره‌های اعلان تماس: دستگاه را تنظیم کنید که هنگام دریافت یک تماس ورودی در حین استفاده از برنامه‌ها، یک پنجره باز شو نمایش دهد.
- پنجره وضعیت حین تماس: دستگاه را تنظیم کنید که در حین استفاده از برنامه‌ها، یک پنجره باز شو برای نمایش وضعیت یک تماس نمایش دهد.
- نمایش اطلاعات تماس گیرنده: دستگاه را تنظیم کنید که هنگام دریافت یک تماس، فعالیت شبکه اجتماعی اخیر تماس گیرنده را نشان دهد.
- هشدارهای تماس:
 - لرزش هنگام پاسخ: دستگاه را تنظیم کنید که وقتی شخص دیگری به تماس پاسخ می دهد، بلرزد.
 - لرزش پایان تماس: دستگاه را تنظیم کنید که وقتی شخص دیگری به تماس پایان می دهد، بلرزد.
 - زنگ برقراری تماس: زنگ برقراری تماس را فعال یا غیرفعال کنید.
 - دقیقه شمار: آهنگ دقیقه شمار را فعال یا غیرفعال کنید.
 - زنگ پایان تماس: زنگ پایان تماس را فعال یا غیرفعال کنید.
 - اعلان در طول تماس: دستگاه را تنظیم کنید تا هنگام بروز رویدادها در حین تماس، شما را مطلع سازد.
- لوازم جانبی تماس:
 - پاسخگویی خودکار: دستگاه را تنظیم کنید که هنگام اتصال هدست، به طور خودکار به تماس ها پاسخ دهد.
 - تایمر پاسخگویی خودکار: مدت زمانی که دستگاه قبل از پاسخ به تماس منتظر می ماند را تنظیم کنید.
 - شرایط تماس خروجی: دستگاه را تنظیم کنید که در شرایط قفل بودن دستگاه، با هدست بلوتوث تماس خروجی برقرار کند.
 - نوع تماس خروجی: نوع تماس های خروجی هنگام استفاده از هدست بلوتوث را انتخاب کنید.

• تنظیمات دیگر:

- **شناسه تماس گیرنده:** شناسه تماس گیرنده خود را برای طرف مقابل هنگام برقراری تماس های خروجی نشان دهید.
- **هدایت تماس:** تماس های دریافتی را به شماره دیگری هدایت کنید.
- **کد منطقه خودکار:** دستگاه را تنظیم کنید که یک پیشوند (کد منطقه یا کشور) به صورت خودکار قبل از شماره تلفن درج کند.
- **محدودیت تماس:** تماس های ورودی یا خروجی را مسدود کنید.
- **تماس در انتظار:** هشدارهای تماس ورودی هنگامی که یک تماس درحال انجام است، مجاز شوند.
- **شماره گیر خودکار:** شماره گیر خودکار را برای تماس هایی که متصل نشده یا قطع شده اند، فعال کنید.
- **شماره های تماس ثابت:** حالت شماره تماس ثابت را به منظور محدود کردن تماس ها به شماره های داخل لیست شماره تماس ثابت، فعال یا غیرفعال کنید. PIN2 عرضه شده همراه سیم کارت یا USIM کارت را وارد کنید.
- **آهنگ زنگ و آهنگ صفحه کلید:**
 - **آهنگ های زنگ:** یک آهنگ زنگ برای تماس های ورودی اضافه کرده یا انتخاب کنید.
 - **لرزش ها:** یک الگوی لرزش اضافه کرده یا انتخاب کنید.
 - **لرزش هنگام زنگ زدن:** دستگاه را تنظیم کنید تا برای تماس های ورودی بلرزد و یک زنگ تماس پخش کند.
 - **صدای صفحه کلید شماره گیری:** دستگاه را تنظیم کنید که هنگام ضربه روی دکمه ها صدا پخش کند.
- **شخصی سازی صدای تماس:** هنگامی که هدست متصل است، کیفیت صدای تماس ها را انتخاب یا شخصی سازی کنید.
- **مخفی کردن ویدیوی من:** تصویری را برای نمایش به طرف دیگر انتخاب کنید.
- **خدمات VMS:** ارائه کننده سرویس پست صوتی خود را انتخاب کنید.
- **تنظیمات پست صوتی:** شماره مورد نظر برای دسترسی به سرویس پست صوتی را وارد کنید. این شماره را از ارائه دهنده سرویس دریافت کنید.
- **صدا:** یک زنگ تماس برای پست های صوتی جدید انتخاب کنید.
- **لرزش:** دستگاه را تنظیم کنید که وقتی پست صوتی دریافت می کند، بلرزد.
- **حساب ها:** دستگاه را تنظیم کنید که تماس های IP را بپذیرد و حساب های شما را برای سرویس های تماس IP راه اندازی کند.
- **استفاده از تماس اینترنتی:** تنظیم کنید که از سرویس های تماس IP برای همه تماس ها یا فقط برای تماس های IP استفاده شود.

دفتر تلفن

تنظیمات مربوط به استفاده از مخاطبین را تغییر دهید.

در صفحه تنظیمات، روی **دفتر تلفن** ضربه بزنید.

- **ورود/صدور:** مخاطبین را وارد یا صادر کنید.
- **مخاطبین جهت نمایش:** مخاطبین مورد نظر برای نشان داده شدن را انتخاب کنید.
- **کشیدن جهت تماس یا ارسال:** دستگاه را تنظیم کنید که با کشیدن مخاطب به سمت چپ یا راست فهرست مخاطبان، تماس گرفته یا پیام ارسال کند.
- **فقط مخاطبین با تلفن:** دستگاه را تنظیم کنید که مخاطبینی را نمایش دهد که فقط دارای شماره تلفن در فهرست باشند.
- **ترتیب با:** یک گزینه برای مرتب سازی مخاطبین انتخاب کنید.
- **نمایش مخاطبین بر اساس:** یک گزینه برای نمایش نام مخاطبین انتخاب کنید.
- **ارسال اطلاعات مخاطب:** روشی را برای اشتراک گذاری مخاطبین انتخاب کنید.
- **حساب ها:** حسابی را برای همگام سازی با مخاطبین اضافه یا ویرایش کنید.

ایمیل

تنظیمات مدیریت و ارسال ایمیل را تغییر دهید.

در صفحه تنظیمات، روی **ایمیل** ضربه بزنید.

- **مدیریت اشتراک ها:** حساب های ایمیل فعلی را مدیریت کنید یا حساب های جدیدی اضافه نمایید.
- **نمایشگر:** تنظیمات مربوط به نمایش ایمیل ها را تغییر دهید.
- **نمایش پیش فرض:** دستگاه را تنظیم کنید که پس از حذف ایمیل ها، صفحه خاصی را باز کند.
- **تنظیمات ارسال کنندگان مقدم:** تنظیمات مربوط به فرستندگان اولویت دار را تغییر دهید.
- **آدرس هرزنامه:** آدرس های ایمیل را برای مسدود کردن اضافه کنید.
- **تأخیر در ارسال ایمیل:** زمانی را تنظیم کنید که با ضربه ردن روی دکمه ارسال، دستگاه قبل از ارسال ایمیل ها منتظر بماند.

گالری

تنظیمات مربوط به استفاده از **گالری** را تغییر دهید.

در صفحه تنظیمات، روی **گالری** ضربه بزنید.

- **همگامسازی فقط با Wi-Fi:** دستگاه را تنظیم کنید که فقط هنگام فعال شدن اتصال Wi-Fi، محتوا را همگام کند.
- **نشان کردن دوست:** دستگاه را تنظیم کنید تا تگ های متنی را نشان دهد.
- **برچسب چهره:** چهره های موجود در عکس را به عنوان تگ چهره ثبت کنید.

اینترنت

تنظیمات مربوط به استفاده از اینترنت را تغییر دهید.

در صفحه تنظیمات، روی **اینترنت** ضربه بزنید.

- **حساب:** وارد یک حساب سامسونگ شوید.
- **تنظیم صفحه اصلی:** یک صفحه اصلی پیش فرض تنظیم کنید.
- **تکمیل خودکار فرم ها:** دستگاه را تنظیم کنید که اطلاعات کاربر نظیر نام یا شماره تلفن او را هنگام پر کردن فرم ها در صفحه های وب، به صورت خودکار تکمیل کند.
- **حریم خصوصی:** داده های شخصی را هنگام بازدید از صفحه های وب مدیریت کنید.
- **صفحه و متن:** هنگام مشاهده صفحه های وب، تنظیمات را تغییر دهید، اندازه فونت را تنظیم کنید و غیره.
- **تنظیمات محتوا:** تنظیمات مربوط به مدیریت کوکی ها از صفحه های وب مورد بازدید را تغییر دهید یا تنظیم کنید که پنجره های باز شو نشان داده شود یا خیر و موارد دیگر.
- **مدیریت پهنای باند:** تنظیمات پهنای باند را تغییر دهید.

پیام ها

تنظیمات استفاده از پیام ها را تغییر دهید.

در صفحه تنظیمات، روی پیام ها ضربه بزنید.

- برنامه پیام رسانی پیش فرض: برنامه پیش فرض برای استفاده در پیام رسانی را انتخاب کنید.
- صفحه نمایش: تنظیمات مربوط به پنجره پیام رسانی نظیر اندازه فونت، رنگ پس زمینه و موارد دیگر را تغییر دهید.
- پاسخ های سریع: الگوی پیام را اضافه یا ویرایش کنید.
- پیام متنی: تنظیمات مربوط به پیام های متنی را تغییر دهید.
- پیام چند رسانه ای: تنظیمات مربوط به پیام های چند رسانه ای را تغییر دهید.
- حذف پیامهای قدیمی: دستگاه را تنظیم کنید که پیام های قدیمی را حذف کند.
- ارسال کنندگان برتر: دستگاه را تنظیم کنید که فهرست فرستندگان اولویت دار را نمایش دهد.
- پیام وپ: یک فاصله زمانی برای اعلان های بازشو مربوط به اخطار پیام های جدید تنظیم کنید.
- پخش سلولی: دستگاه را تنظیم کنید که پیام های همگانی را دریافت کند.
- اعلانها: دستگاه را تنظیم کنید که شما را در مورد پیام های جدید مطلع کند.
- امضاء: دستگاه را تنظیم کنید که امضای شما را روی پیام ها نمایش دهد.
- فیلتر موارد ناخواسته: دستگاه را تنظیم کنید که پیام های دریافتی از شماره های خاص یا پیام های حاوی واژه های خاص را مسدود کند.
- ارسال پیام با تأخیر: زمانی را تنظیم کنید که با فشار دادن دکمه ارسال، دستگاه قبل از ارسال پیام ها منتظر بماند.
- حالت ایمن:
- اجازه دسترسی به پیوندها: دستگاه را تنظیم کنید که اجازه دهد وقتی روی یک لینک ضربه می زنید، لینک باز شود.
- هشدار تهدیدات بالقوه: دستگاه را تنظیم کنید که هنگام نصب برنامه هایی که از ویژگی پیام رسانی پشتیبانی نمی کنند، به شما اخطار دهد تا از فیشینگ جلوگیری شود.

تقویم

تنظیمات مربوط به استفاده از **تقویم** را تغییر دهید.

در صفحه تنظیمات، روی **تقویم** ضربه بزنید.

- **روز اول هفته:** اولین روز هفته را انتخاب کنید.
- **نمایش شماره هفته:** دستگاه را تنظیم کنید که تعداد هفته ها را در یک سال نشان دهد.
- **عدم نمایش رویدادهای رد شده:** دستگاه را تنظیم کنید که رویدادهای منقضی را مخفی کند.
- **پنهان کردن وظایف انجام شده:** دستگاه را تنظیم کنید که کارهای تکمیل شده را مخفی کند.
- **آب و هوا:** دستگاه را تنظیم کنید که پیش بینی وضعیت هوا را نمایش دهد.
- **قفل کردن منطقه زمانی:** دستگاه را تنظیم کنید تا هنگام جابجایی میان منطقه های زمانی مختلف تنظیم منطقه زمانی بدون تغییر بماند.
- **انتخاب منطقه زمانی:** منطقه زمانی را انتخاب کنید.
- **مشاهده امروز بر طبق:** تقویم را تنظیم کنید که از منطقه زمانی مکان اقامت شما یا از یک منطقه زمانی انتخابی استفاده کند.
- **انتخاب نوع هشدار:** تنظیمات اعلان مربوط به رویدادها را انتخاب کنید.
- **صدای اعلان:** یک زنگ برای رویدادها یا وظیفه ها انتخاب کنید.
- **لرزش:** دستگاه را تنظیم کنید که برای مطلع کردن شما از رویدادها و وظیفه ها، بلرزد.
- **پاسخ های سریع:** الگوهایی را برای ارسال پیام ها به شرکت کنندگان رویداد ایجاد کنید.

S Voice

تنظیمات مربوط به تشخیص صدا را تغییر دهید.

در صفحه تنظیمات، روی **S Voice** ضربه بزنید.

- **Language:** زبانی را برای تشخیص صوت انتخاب کنید.
- **Hide offensive words:** مخفی کردن کلمات توهین آمیز را در نتایج جستجوی صوتی تنظیم کنید.
- **About:** اطلاعات نسخه را مشاهده کنید.
- **Open via the home key:** دستگاه را تنظیم کنید تا **S Voice** با دوبار فشردن دکمه صفحه اصلی اجرا شود.
- **Voice wake-up:** دستگاه را تنظیم کنید که هنگام استفاده از **S Voice** با گفتن یک دستور بیدارباش، تشخیص صدا شروع شود.
- **Auto start speakerphone:** دستگاه را تنظیم کنید تا وقتی با **S Voice** تماس می گیرید، بلندگو بطور خودکار روشن شود.

- **Show body of message**: دستگاه را تنظیم کنید که متن پیام جدید را نمایش دهد.
- **Check missed events**: دستگاه را تنظیم کنید تا **S Voice** راه اندازی شود و هنگامی که هدست متصل است و دکمه هدست را فشار می‌دهید اعلان‌های فراموش شده را به شما هشدار دهد.
- **Personal briefing**: دستگاه را تنظیم کنید که رویدادهای ذخیره شده در **تقویم** را هنگام استفاده از **S Voice** نمایش دهد.
- **Erase S Voice data**: داده‌های مورد استفاده توسط **S Voice** را از سرور **S Voice** حذف کنید.
- **Home address**: آدرس منزل خود را برای استفاده از اطلاعات محل با ویژگی فرمان صوتی وارد کنید.
- **Log in to Facebook**: برای استفاده از Facebook توسط **S Voice**، اطلاعات حساب Facebook خود را وارد کنید.
- **Sign in to Twitter**: اطلاعات حساب Twitter خود را وارد کنید تا Twitter را با **S Voice** استفاده نمایید.

قابلیت دسترسی

درباره قابلیت دسترسی

منوهای قابلیت دسترسی، ویژگی های خاصی هستند برای افراد دارای ناتوانی های جسمی نظیر اختلالات بینایی یا شنوایی. می توانید از ویژگی های زیر استفاده کنید:

• TalkBack

- تغییر دادن اندازه فونت
- درشت‌نمایی صفحه
- یادآورهای اعلان
- معکوس کردن رنگ‌های صفحه نمایش
- تنظیم رنگ
- خاموش کردن همه صداها
- اعلان فلاش
- تنظیم توازن صدا
- حالت صدای مونو
- سفارشی کردن تنظیمات عنوان
- منوهای کمکی
- تنظیم گزینه‌های تأخیر ضربه زدن و نگه داشتن
- حالت کنترل تعامل
- تغییر دادن روش پاسخ دادن یا پایان دادن به تماس‌ها
- حالت تک ضربه
- مدیریت تنظیمات قابلیت دسترسی

برای استفاده از منوهای قابلیت دسترسی، در صفحه برنامه ها روی **تنظیمات** ← **قابلیت دسترسی** ضربه بزنید.

استفاده از دکمه صفحه اصلی برای باز کردن منوهای قابلیت دسترسی

با سه بار فشار دادن سریع دکمه صفحه اصلی می توانید به منوهای قابلیت دسترسی بروید.

- قابلیت دسترسی

- TalkBack

- رنگ های نگاتیو

- کنترل تعامل

در صفحه برنامه ها، روی **تنظیمات** ← **قابلیت دسترسی** ← **دسترسی مستقیم** ضربه بزنید و سپس روی **کلید دسترسی مستقیم** ضربه بزنید تا فعال شود. سپس یک منوی قابلیت دسترسی را انتخاب کنید که با سه بار فشار دادن سریع دکمه صفحه اصلی، باز شود.

اگر بیش از یک منو انتخاب کنید، دستگاه یک پنجره باز شو نشان می دهد که از شما می پرسد کدام منو در هر بار فشار دادن سریع و سه مرتبه دکمه صفحه اصلی استفاده شود. برای فعال کردن **کنترل تعامل** در منوهای قابلیت دسترسی، این ویژگی را فعال کنید. در صفحه برنامه ها، روی **تنظیمات** ← **قابلیت دسترسی** ← **مهارت و ارتباط** ← **کنترل تعامل** ضربه بزنید و سپس روی **کلید کنترل تعامل** ضربه بزنید تا فعال شود.

بازخورد صوتی (TalkBack)

فعال سازی یا غیرفعال سازی TalkBack

هنگامی که TalkBack را فعال می کنید، دستگاه متن روی صفحه یا ویژگی های انتخابی را با صدای بلند می خواند. این ویژگی در صورتی مفید است که در مشاهده صفحه دچار مشکل باشید.

۱ در صفحه برنامه ها روی **تنظیمات** ← **قابلیت دسترسی** ← **بینایی** ← **TalkBack** ضربه بزنید.

۲ روی **کلید TalkBack** ضربه بزنید تا فعال شود.

برای غیرفعال کردن TalkBack، روی **TalkBack** ضربه بزنید و دو بار به سرعت در یک محل دلخواه روی صفحه ضربه بزنید.

۳ روی **تایید** ضربه بزنید.

برای غیرفعال کردن TalkBack، روی **تایید** ضربه بزنید و دو بار به سرعت در یک محل دلخواه روی صفحه ضربه بزنید.

هنگام فعال کردن TalkBack، دستگاه بازخورد صوتی ارائه می دهد و ویژگی های انتخابی شما را با صدای بلند می خواند. همچنین دستگاه بازخورد صوتی را هنگامی که صفحه خاموش است یا هنگامی که اعلان های جدید دریافت می کنید و موارد دیگر، ارائه می کند.

هنگامی که **کاوش با لمس** را در حین استفاده از TalkBack فعال می کنید، دستگاه موارد انتخابی را با صدای بلند می خواند. ابتدا دستگاه موارد روی صفحه را وقتی روی آنها ضربه بزنید با صدای بلند می خواند. سپس اگر در هر جای صفحه دو بار به سرعت ضربه بزنید، دستگاه عملکرد مربوط را اجرا می کند یا برنامه را باز می کند. اگر **کاوش با لمس** غیرفعال شود، دستگاه نمی تواند ویژگی های متعددی که نیازمند حرکات انگشت هستند را اجرا کند.

برای فعال کردن **کاوش با لمس**، در صفحه برنامه ها روی **تنظیمات** ← **قابلیت دسترسی** ← **بینایی** ← **TalkBack** تنظیمات ضربه بزنید و سپس **کاوش با لمس** را علامت بزنید.

هنگام استفاده از TalkBack، برخی از ویژگی ها در دسترس نیستند.



کنترل صفحه توسط حرکات انگشت

می توانید از حرکات مختلف انگشت برای کنترل صفحه در حین استفاده از TalkBack استفاده نمایید. اگر **کاوش با لمس** غیرفعال شود، دستگاه نمی تواند برخی از ویژگی ها که نیازمند حرکات انگشت هستند را اجرا کند.

برای فعال کردن **کاوش با لمس**، در صفحه برنامه ها روی **تنظیمات** ← **قابلیت دسترسی** ← **بینایی** ← **TalkBack** تنظیمات ضربه بزنید و سپس **کاوش با لمس** را علامت بزنید.

- **کاوش صفحه:** یک انگشت را روی صفحه قرار دهید و انگشت خود را برای **کاوش** صفحه حرکت دهید. یک گزینه را انتخاب کنید و نگه دارید تا دستگاه آن را با صدای بلند بخواند. هنگامی که انگشت خود را بر می دارید، گزینه زیر انگشت شما انتخاب می شود.
- **انتخاب موارد:** روی یک گزینه ضربه بزنید تا انتخاب شود. یا هنگام **کاوش** صفحه، یک گزینه را انتخاب کنید و نگه دارید و سپس انگشت خود را بردارید.
- **باز کردن گزینه انتخابی:** در حالی که گزینه های انتخابی با صدای بلند خوانده می شوند، با شنیدن گزینه مورد نظر، انگشت خود را از روی آن بردارید. سپس در یک جای دلخواه صفحه دو بار به سرعت ضربه بزنید.
- **انتخاب مورد قبلی:** روی صفحه توسط یک انگشت به سرعت به بالا یا به سمت چپ حرکت کنید.

- انتخاب مورد بعدی: روی صفحه توسط یک انگشت به سرعت به پایین یا به سمت راست حرکت کنید.
 - جابجایی در فهرست ها: صفحه را توسط دو انگشت به بالا یا پایین حرکت دهید.
 - بازگشت به صفحه قبلی: صفحه را توسط دو انگشت به سمت راست حرکت دهید.
 - جابجایی به صفحه بعدی: صفحه را توسط دو انگشت به سمت چپ حرکت دهید.
 - باز کردن قفل صفحه: صفحه را توسط دو انگشت به یک جهت دلخواه در داخل ناحیه صفحه قفل حرکت دهید.
 - باز کردن پانل اعلان ها: بالای صفحه را توسط دو انگشت به سمت پایین بکشید.
 - باز کردن پانل تنظیم سریع: بالای صفحه را با سه انگشت به سمت پایین بکشید.
- تنظیمات حرکات انگشت مربوط به TalkBack را می توانید در مدیریت اشاره ها پیکربندی کنید. برای کسب اطلاعات بیشتر، به پیکربندی تنظیمات مربوط به حرکات انگشت مراجعه کنید.

پیکربندی تنظیمات مربوط به حرکات انگشت

هنگام استفاده از TalkBack می توانید عملکردهای مختلفی را با استفاده از حرکات انگشت انجام دهید. می توانید عملکردهایی نظیر بازگشت به صفحه قبلی، باز کردن صفحه اصلی و غیره را انجام دهید. پیش از استفاده از حرکات انگشت، آنها را پیکربندی کنید.

پیکربندی تنظیمات مربوط به حرکات عمودی

با کشیدن انگشت خود به سمت بالا و پایین از انتهای صفحه یا برعکس می توانید از حرکات دو بخشی عمودی استفاده کنید.

در صفحه برنامه ها روی تنظیمات ← قابلیت دسترسی ← بینایی ← TalkBack ← تنظیمات ←

مدیریت اشاره ها ← اشاره های دو بخشی عمودی ضربه بزنید. سپس یکی از ویژگی های زیر را انتخاب کنید:

- انتقال به مورد های اول و آخر بر روی صفحه نمایش: هنگامی که انگشت خود را به سمت بالا و سپس به سمت پایین می کشید، اولین گزینه واقع در بالای صفحه انتخاب می شود. هنگامی که انگشت خود را روی صفحه به سمت پایین و سپس به سمت بالا می کشید، آخرین گزینه واقع در انتهای صفحه انتخاب می شود.
- حرکت چرخه ای در جزئیات خواندن: هنگامی که انگشت خود را روی صفحه به سمت بالا و سپس به سمت پایین می کشید، واحد خواندن تغییر می کند. واحد خواندن به صفحه، پاراگراف، خط، واژه، نویسه و پیش فرض تغییر می کند. هنگامی که انگشت خود را روی صفحه به سمت پایین و سپس به سمت بالا می کشید، ترتیب واحد خواندن به صورت معکوس تغییر می کند.

پیکربندی تنظیمات مربوط به حرکات میانبر

از این ویژگی برای پیکربندی هشت حرکت میانبر استفاده کنید. حرکاتی نظیر کشیدن انگشت به سمت بالا و سپس به سمت راست بدون برداشتن آن و غیره را می‌توانید پیکربندی نمایید. می‌توانید حرکات میانبر را تغییر دهید یا ویژگی‌ها را به میانبرهای خالی اختصاص دهید.

در صفحه برنامه‌ها روی **تنظیمات** ← **قابلیت دسترسی** ← **بینایی** ← **TalkBack** ← **تنظیمات** ← مدیریت اشاره‌ها ضربه بزنید. یک حرکت را انتخاب کنید و سپس یک ویژگی را به آن اختصاص دهید. ویژگی‌های زیر در دسترس هستند:

- **دکمه برگشت:** به صفحه قبلی بازگردید.
- **دکمه صفحه اصلی:** باز کردن صفحه اصلی.
- **دکمه برنامه‌های اخیر:** فهرستی از برنامه‌های استفاده شده اخیر را باز کنید.
- **باز کردن اعلان‌ها:** پانل اعلان‌ها را باز کنید.
- **باز کردن منوی زمینه کلی:** منوی متنی سراسری را باز کنید. روی صفحه ضربه بزنید و نگه دارید تا منوی متنی سراسری دوار باز شود. می‌توانید از ویژگی‌هایی نظیر **پیمایش سریع**، **خواندن از بالا**، **هجی کردن آخرین سخن و خواندن از مورد بعدی** استفاده کنید. سپس با کشیدن یک دایره با انگشت خود و بدون برداشتن آن، منوها را کاوش کنید. هنگامی که منوی مورد نظر را پیدا کردید، انگشت خود را از روی منو بردارید تا انتخاب شود.
- **روی توقف موقت بازخورد در بالا و سمت چپ صفحه ضربه بزنید تا در بازخورد صوتی مکث ایجاد شود.**
- **روی تنظیمات TalkBack در بالا و سمت راست صفحه ضربه بزنید تا به تنظیمات TalkBack دسترسی پیدا کنید.** برای کسب اطلاعات بیشتر، به **پیکربندی تنظیمات TalkBack** مراجعه کنید.
- **باز کردن منوی متن محلی:** منوی متنی محلی را باز کنید. می‌توانید یک واحد را برای خواندن متن روی صفحه انتخاب کنید. اگر از این ویژگی در حین وارد کردن متن استفاده کنید، منوهای متنی نظیر منوی کنترل مکان نما در دسترس قرار می‌گیرند. روی صفحه ضربه زده و نگه دارید تا منوی متنی دوار باز شود. سپس با کشیدن یک دایره با انگشت خود و بدون برداشتن آن، منوها را کاوش کنید. هنگامی که منوی مورد نظر را پیدا کردید، انگشت خود را از روی منو بردارید تا انتخاب شود.
- **خواندن از بالا:** به ترتیب از اولین مورد تا آخرین مورد با صدای بلند خوانده می‌شود.
- **خواندن از مورد بعدی:** به ترتیب از مورد بعد از مورد انتخابی با صدای بلند خوانده می‌شود.

تغییر دادن واحدهای خواندن

هنگام استفاده از TalkBack می توانید به متن روی صفحه گوش کنید. می توانید انگشت خود را به بالا، پایین، چپ، یا راست بکشید تا متن مورد نظر را انتخاب کنید. به صورت پیش فرض، دستگاه متن داخل ناحیه انتخابی را می خواند. یا می توانید دستگاه را تنظیم کنید که متن داخل سایر واحدهای خواندن نظیر خط ها یا پاراگراف ها را بخواند.

تغییر دادن واحدهای خواندن با استفاده از منوی متنی محلی

۱ منوی را برای خواندن انتخاب کنید.

۲ انگشت خود را به سمت بالا و سپس بدون برداشتن به سمت راست بکشید تا منوی متنی محلی باز شود.

۳ روی صفحه ضربه بزنید و نگه دارید و یک دایره با انگشت خود بکشید تا منوها را کاوش کنید. سپس با شنیدن **تغییر جزئیات**، انگشت خود را بردارید.

۴ دوباره روی صفحه ضربه بزنید و نگه دارید و یک دایره با انگشت خود بکشید تا منوها را کاوش کنید. سپس با شنیدن واحد خواندن مورد نظر، انگشت خود را بردارید.

برای تغییر حرکت میانبر جهت باز کردن منوی متنی محلی، به **پیکربندی تنظیمات مربوط به حرکات میانبر** مراجعه کنید.

تغییر دادن واحدهای خواندن با استفاده از حرکات دو بخشی عمودی

هنگامی که انگشت خود را روی صفحه به سمت بالا و سپس به سمت پایین می کشید، واحد خواندن تغییر می کند. واحد خواندن به صفحه، پاراگراف، خط، واژه، نویسه و سپس پیش فرض تغییر می کند. هنگامی که انگشت خود را روی صفحه به سمت پایین و سپس به سمت بالا می کشید، ترتیب واحد خواندن به صورت معکوس تغییر می کند.

در صفحه برنامه ها روی **تنظیمات** ← **قابلیت دسترسی** ← **بینایی** ← **TalkBack** ← **تنظیمات** ←

مدیریت اشاره ها ← **اشاره های دو بخشی عمودی** ←

حرکت چرخه ای در جزئیات خواندن ضربه بزنید.

با استفاده از واحد خواندن فعلی می توانید به متن بعد از متن انتخابی فعلی گوش کنید. برای گوش دادن به بخش بعدی متن، انگشت خود را به سمت پایین یا راست صفحه بکشید. همچنین می توانید با استفاده از واحد خواندن فعلی به متن قبل از متن انتخابی فعلی گوش کنید. برای گوش دادن به بخش قبلی متن، انگشت خود را به سمت بالا یا چپ صفحه بکشید.

توقف موقت TalkBack

با کشیدن انگشت خود به سمت پایین و سپس راست روی صفحه و بدون برداشتن آن، منوی متنی سراسری را باز کنید. هنگامی که توقف موقت بازخورد را در سمت چپ بالای صفحه انتخاب کنید تا TalkBack به صورت موقت متوقف شود.

هنگامی که TalkBack به صورت موقت متوقف می شود، با روشن کردن صفحه یا سایر روش ها می توانید آن را ادامه دهید. برای تغییر دادن روش از سرگیری بازخورد صوتی، در صفحه برنامه ها روی تنظیمات ← قابلیت دسترسی ← بینایی ← TalkBack ← تنظیمات ← از سرگیری از حالت تعلیق ضربه بزنید. سپس یک گزینه را انتخاب کنید.

برای تغییر حرکت میانبر جهت باز کردن منوی متنی سراسری، به پیکربندی تنظیمات مربوط به حرکات میانبر مراجعه کنید.

استفاده از ویژگی پیمایش سریع

توسط ویژگی پیمایش سریع، با کشیدن یک دایره روی صفحه می توانید بدون حرکت به سمت بالا یا پایین برای انتخاب مورد، به منوها دسترسی پیدا کنید.

با کشیدن انگشت خود به سمت پایین و سپس راست روی صفحه و بدون برداشتن آن، منوی متنی سراسری را باز کنید. روی صفحه ضربه بزنید و نگه دارید و یک دایره با انگشت خود دور منو بکشید تا منوها را کاوش کنید. سپس با شنیدن پیمایش سریع، انگشت خود را بردارید. دوباره روی صفحه ضربه بزنید و یک دایره با انگشت خود دور منو بکشید تا منوها را کاوش کنید. سپس با شنیدن منوی مورد نظر، انگشت خود را بردارید.

افزودن و مدیریت برچسب های تصویر

می توانید برچسب هایی به تصاویر روی صفحه اختصاص دهید. هنگامی که تصاویر انتخاب می شوند، دستگاه برچسب ها را با صدای بلند می خواند. با استفاده از منوی متنی محلی، برچسب ها را به تصاویر بدون برچسب اضافه کنید.

با کشیدن انگشت خود به سمت بالا و سپس راست روی صفحه و بدون برداشتن آن، منوی متنی محلی را باز کنید. روی صفحه ضربه بزنید و نگه دارید و یک دایره با انگشت خود دور منو بکشید تا منوها را کاوش کنید. با شنیدن افزودن منوی برچسب، انگشت خود را بردارید تا برچسب ها اضافه شوند.

برای مشاهده برچسب ها، در صفحه برنامه ها روی تنظیمات ← قابلیت دسترسی ← بینایی ← TalkBack ← تنظیمات ← مدیریت برچسب های سفارشی ضربه بزنید.

پیکربندی تنظیمات TalkBack

تنظیمات مربوط به TalkBack را برای راحتی خودتان پیکربندی کنید.

در صفحه برنامه‌ها روی **تنظیمات** ← **قابلیت دسترسی** ← **بینایی** ← **TalkBack** ← **تنظیمات ضربه بزنید**. همچنین می‌توانید با کشیدن انگشت خود به سمت پایین و سپس راست روی صفحه و بدون برداشتن آن، منوی متنی سراسری را باز کنید. سپس انگشت خود را به سمت بالا و راست صفحه بکشید و با شنیدن **تنظیمات TalkBack** آن را بردارید.

- **بلندی صدای گفتار:** سطح صدای بازخورد صوتی را تنظیم کنید.
- میزان صدای بازخورد صوتی ممکن است بسته به میزان صدای رسانه متفاوت باشد. برای تنظیم میزان صدای رسانه، هنگام گوش دادن به بازخورد صوتی، دکمه تنظیم صدا را به بالا یا پایین فشار دهید. یا در صفحه برنامه‌ها روی **تنظیمات** ← **صدا** ← **میزان صدا** ضربه بزنید و سپس نوار تنظیم صدای محتوای رسانه را به سمت چپ یا راست بکشید.
- **استفاده از تغییرات تن صدا:** دستگاه را تنظیم کنید که هنگام وارد کردن متن توسط صفحه کلید، آن را با تن آهسته ای بخواند.
- **انعکاس صدای صفحه کلید:** دستگاه را تنظیم کنید که متن یا نمادهای وارد شده توسط صفحه کلید را با صدای بلند بخواند. همچنین می‌توانید نوع صفحه کلید مورد نظر برای اعمال این ویژگی را تنظیم کنید.
- **صحبت کردن در زمانی که صفحه نمایش خاموش است:** دستگاه را تنظیم کنید که هنگام خاموشی صفحه، بازخورد صوتی ارائه دهد.
- **استفاده از حسگر مجاورت:** دستگاه را تنظیم کنید که هنگام قرار دادن دست خود روی حسگر موجود در بالای دستگاه، در بازخورد صوتی مکث ایجاد کند. برای ازسرگیری بازخورد صوتی، روی صفحه ضربه بزنید.
- **تکان دادن برای شروع خواندن پیوسته:** دستگاه را تنظیم کنید که متن نمایش داده شده روی صفحه را هنگام تکان دادن دستگاه، با صدای بلند بخواند. می‌توانید از بین سرعت های مختلف تکان دادن، انتخاب کنید.
- **بازگو کردن شناسه تماس گیرنده:** دستگاه را تنظیم کنید که نام تماس گیرنده را در هنگام دریافت تماس ورودی بخواند.
- **بازخورد لرزشی:** دستگاه را تنظیم کنید که هنگام کاوش صفحه، بلرزد.
- **بازخورد صدا:** دستگاه را تنظیم کنید که هنگام کنترل صفحه نظیر حرکت روی صفحه و غیره، صدا پخش کند.

- **تمرکز روی صدای گفتار:** دستگاه را تنظیم کنید که هنگام خواندن موارد، میزان صدای رسانه را کاهش دهد.
- **میزان صدا:** میزان صدایی که هنگام لمس صفحه جهت کنترل پخش می شود را تنظیم کنید. این ویژگی هنگام انتخاب بازخورد صدا قابل استفاده است.
- **کاوش با لمس:** دستگاه را تنظیم کنید که موارد زیر انگشت شما را با صدای بلند بخواند. به طور مثال، هنگامی که توسط انگشت خود روی برنامه در صفحه اصلی ضربه می زنید، دستگاه "برنامه های کاربردی" را با صدای بلند می خواند. برای انتخاب برنامه، انگشت خود را از منو بردارید و دو بار به سرعت در هر جای صفحه ضربه بزنید. با حرکت دادن صفحه به سمت چپ یا راست توسط دو انگشت می توانید به صفحه مورد نظر جابجا شوید. برای آشنایی با کنترل صفحه با استفاده از ویژگی کاوش با لمس، به [کنترل صفحه توسط حرکات انگشت](#) برای اطلاعات بیشتر مراجعه کنید.
- **پیمایش خودکار فهرست ها:** دستگاه را تنظیم کنید که به صورت خودکار در بین مابقی فهرستی که نشان داده نمی شود حرکت کند و موارد را با صدای بلند بخواند.
- **انتخاب تک ضربه ای:** دستگاه را تنظیم کنید که با زدن یک ضربه روی یک مورد انتخابی، آن را باز کند.
- **راه اندازی بخش آموزشی "کاوش با لمس":** آموزش مربوط به استفاده از ویژگی کاوش به وسیله لمس را مشاهده کنید.
- **مدیریت اشاره ها:** عملکردهایی را برای اجرا توسط حرکات انگشت اختصاص دهید. برای کسب اطلاعات بیشتر، به [پیکربندی تنظیمات مربوط به حرکات انگشت](#) مراجعه کنید.
- **مدیریت برچسب های سفارشی:** برچسب هایی که اضافه کرده اید را مشاهده کنید.
- **از سرگیری از حالت تعلیق:** برای ادامه بازخورد صوتی، روشی را انتخاب کنید.
- **تنظیمات برنامه نویسی:** گزینه های برنامه نویسی را تنظیم کنید.

استفاده از دستگاه هنگام خاموشی صفحه

- دستگاه را تنظیم کنید که همواره صفحه را خاموش کند تا محتوای دستگاه شما به صورت خصوصی حفظ شود. هنگامی که دکمه های خارجی را فشار می دهید یا روی صفحه ضربه می زنید، صفحه روشن نمی شود. ویژگی هایی که اخیراً فعال شده اند نیز خاموش نمی شوند.
- در صفحه برنامه ها روی **تنظیمات** ← **قابلیت دسترسی** ← **بینایی** ضربه بزنید و سپس **صفحه تیره** را علامت بزنید. با دو بار فشار دادن دکمه روشن-خاموش می توانید این ویژگی را فعال یا غیرفعال کنید.

استفاد از ویژگی ورود کلید سریع

دستگاه را تنظیم کنید که هنگام برداشتن انگشت خود از روی یک نویسه روی صفحه کلید، آن نویسه را وارد کند. از این ویژگی می‌توانید برای وارد کردن نویسه‌ها به جای برداشتن انگشت و دو بار ضربه زدن روی صفحه استفاده کنید.

در صفحه برنامه‌ها روی **تنظیمات** ← **قابلیت دسترسی** ← **بینایی** ضربه بزنید و سپس **وارد کردن با کلید سریع** را علامت بزنید.

خواندن کلمه‌های عبور با صدای بلند

دستگاه را تنظیم کنید که هنگام فعال شدن TalkBack، کلمه عبوری که وارد می‌کنید را با صدای بلند بخواند. از این ویژگی برای اطمینان از وارد کردن صحیح کلمه عبور استفاده کنید.

در صفحه برنامه‌ها روی **تنظیمات** ← **قابلیت دسترسی** ← **بینایی** ضربه بزنید و سپس **رمزهای عبور گفتاری** را علامت بزنید.

تنظیم ویژگی‌های گفتار به متن

تنظیمات مربوط به ویژگی‌های گفتار به متن که هنگام فعال شدن TalkBack استفاده می‌شود نظیر زبان‌ها، سرعت و غیره را تغییر دهید.

در صفحه برنامه‌ها روی **تنظیمات** ← **قابلیت دسترسی** ← **بینایی** ← **گزینه‌های متن به گفتار** ضربه بزنید و سپس از عملکردهای زیر استفاده کنید:

- **موتور متن به گفتار Samsung / موتور نوشتار به گفتار Google:** یک موتور برای ویژگی متن به گفتار انتخاب کنید.
- **سرعت گفتار:** یک سرعت برای ویژگی متن به گفتار انتخاب کنید.
- **به یک مثال گوش کنید:** به متن خوانده شده به عنوان نمونه گوش دهید. اگر دستگاه نمی‌تواند مثال‌ها را با صدای بلند بخواند، روی  ← **نصب اطلاعات صوتی** ضربه بزنید تا داده‌های صدای مربوط به ویژگی گفتار به متن را دانلود کنید.
- **وضعیت زبان پیش‌فرض:** وضعیت زبان فعلی تنظیم شده برای ویژگی متن به گفتار را مشاهده کنید.

وارد کردن متن با استفاده از صفحه کلید

برای نمایش صفحه کلید، روی فیلد ورودی متن ضربه بزنید و سپس دو بار به سرعت در یک محل دلخواه روی صفحه ضربه بزنید.



هنگامی که صفحه کلید را با انگشت خود لمس می کنید، دستگاه دکمه های نویسه زیر انگشت را با صدای بلند می خواند. هنگامی که نویسه مورد نظر را شنیدید، انگشت خود را از روی صفحه بردارید تا انتخاب شود. نویسه وارد می شود و دستگاه متن را با صدای بلند می خواند.

اگر وارد کردن با کلید سریع فعال نشده است، انگشت خود را از روی نویسه مورد نظر بردارید و سپس دو بار به سرعت در یک محل دلخواه روی صفحه ضربه بزنید. برای فعال کردن ویژگی ورود سریع، در صفحه برنامه ها روی تنظیمات ← قابلیت دسترسی ← بینایی ضربه بزنید و سپس وارد کردن با کلید سریع را علامت بزنید.

وارد کردن نویسه های بیشتر

روی یک دکمه صفحه کلید ضربه بزنید و نگه دارید. اگر نویسه های بیشتری روی آن دکمه موجود باشند، یک پنجره بازشو در بالای صفحه کلید ظاهر می شود که نویسه ها را نشان می دهد. برای انتخاب یک نویسه، انگشت خود را روی صفحه بکشید تا نویسه مورد نظر را بشنوید و سپس انگشتتان را بردارید.

تغییر دادن زبان متن

برای افزودن زبان های متن، در صفحه برنامه ها روی تنظیمات ← زبان و ورودی ضربه بزنید. سپس روی  در کنار صفحه کلید سامسونگ ← انتخاب زبان های ورودی ضربه بزنید و سپس زبان ها را برای استفاده انتخاب کنید. برای تغییر زبان ورودی، روی ، ضربه بزنید و سپس در هر جای دلخواه در صفحه دوبار به سرعت ضربه بزنید.

ویرایش متن

از منوی متنی محلی برای جابجایی مکان نما یا کپی و جای گذاری متن استفاده کنید.

با کشیدن انگشت خود به سمت بالا و سپس راست روی صفحه و بدون برداشتن آن، منوی متنی محلی را باز کنید. روی صفحه ضربه بزنید و نگه دارید و یک دایره با انگشت خود دور منو بکشید تا منو را کاوش کنید. سپس با شنیدن تغییر جزئیات، انگشت خود را بردارید. دوباره روی صفحه ضربه بزنید و یک دایره دور منو بکشید تا منوها را کاوش کنید. سپس با شنیدن واحد خواندن مورد نظر، انگشت خود را بردارید.



هنگام ویرایش کردن متن، واحد خواندن را به دلخواه روی واژه یا نویسه تنظیم کنید. در حالت انتخاب، دستگاه متن را بر اساس واحد خواندن انتخابی، انتخاب می کند.

انگشت خود را بالا، پایین، چپ یا راست بکشید تا به متن گوش کنید. هنگامی که متن مورد نظر برای ویرایش خوانده می شود، از اقدامات زیر استفاده کنید:

- حذف متن: روی دکمه حذف صفحه کلید ضربه بزنید.
- انتخاب متن با استفاده از حالت انتخاب: حالت انتخاب را برای انتخاب و گوش دادن به متن فعال کنید. برای فعال کردن حالت انتخاب، منوی متنی محلی را باز کنید و **کنترل مکان نما** ← **شروع حالت انتخاب mode** را انتخاب کنید. برای گوش دادن به متن قبل یا بعد از متنی که هم اکنون انتخاب شده است، به سمت چپ یا راست بروید. برای غیرفعال کردن حالت انتخاب، منوی متنی محلی را باز کنید و **کنترل مکان نما** ← **پایان حالت انتخاب** را انتخاب کنید.
- انتخاب کل متن: انتخاب کل متن: منوی متنی محلی را باز کنید و **کنترل مکان نما** ← **انتخاب همه موارد** را انتخاب کنید. کل متن سند انتخاب می شود.
- کپی کردن یا بریدن متن: متن را با استفاده از منوی متنی محلی انتخاب کنید. سپس منوی متنی محلی را باز کرده و **کنترل مکان نما** را انتخاب کنید. برای کپی کردن متن انتخابی، **کپی** و برای برش متن انتخابی، **برش** را انتخاب کنید. متن انتخاب شده در کلیپ بورد کپی می شود.
- جای‌گذاری متن: جای‌گذاری متن: مکان نما را در نقطه مورد نظر برای درج متن قرار دهید، منوی متنی محلی را باز کنید و سپس **کنترل مکان نما** ← **جای گذاری** را انتخاب کنید.

وارد کردن متن از طریق صدا

می توانید متن را توسط صدا وارد کنید. برای نمایش صفحه کلید، روی فیلد ورودی متن ضربه بزنید و سپس دو بار به سرعت در یک محل دلخواه روی صفحه ضربه بزنید.

اگر روی  ضربه بزنید و نگه دارید، دستگاه یک پنجره بازشو حاوی گزینه‌های صفحه کلید را نشان می دهد. انگشت خود را بدون برداشتن، روی صفحه بکشید. هنگامی که  انتخاب شد، انگشت خود را بردارید. سپس واژه‌های مورد نظر برای وارد کردن در فیلد متن را بگویید. واژه‌های گفته شده به صورت متن روی صفحه نمایان می‌شوند و دستگاه آنها را با صدای بلند می خواند.

برای افزودن متن بیشتر، دکمه میکروفون را انتخاب کنید و واژه‌ها را بگویید.

تغییر دادن زبان متن

هنگام وارد کردن متن به وسیله صدا، **English (Generic)** را انتخاب کنید و یک زبان را برای تغییر زبان متن انتخاب کنید.

برای افزودن زبان‌ها به فهرست، **English (Generic)** ← **افزودن زبان های دیگر** را انتخاب کنید، علامت **خودکار** را بردارید و سپس زبان‌های مورد نظر برای استفاده را انتخاب کنید.

تغییر دادن اندازه فونت

از این ویژگی برای تغییر اندازه فونت استفاده کنید. دستگاه اندازه های مختلف فونت را برای استفاده راحت از دستگاه توسط افراد دارای مشکلات بینایی ارائه می دهد. تنظیم اندازه فونت روی **فوق العاده بزرگ** ممکن است در برخی از برنامه ها قابل استفاده نباشد.

در صفحه برنامه ها روی **تنظیمات** ← **قابلیت دسترسی** ← **بینایی** ← **اندازه فونت** ضربه بزنید.

درشت‌نمایی صفحه

از این ویژگی برای درشت‌نمایی صفحه و بزرگنمایی یک ناحیه خاص استفاده کنید.

در صفحه برنامه ها، روی **تنظیمات** ← **قابلیت دسترسی** ← **بینایی** ← **حرکات بزرگنمایی** ضربه بزنید و سپس روی **کلید حرکات بزرگنمایی** ضربه بزنید تا فعال شود.

- بزرگنمایی و کوچکنمایی: سه بار به سرعت روی صفحه ضربه بزنید تا روی یک ناحیه خاص بزرگنمایی کنید. برای بازگشت، دوباره روی صفحه سه بار به سرعت ضربه بزنید.
- کاوش صفحه با حرکت: از دو انگشت برای حرکت در صفحه درشت شده استفاده کنید.
- تنظیم نسبت بزرگنمایی: با دو انگشت روی صفحه درشت شده ضربه بزنید. سپس دو انگشت خود را از هم دور یا به هم نزدیک کنید تا نسبت را تنظیم کنید.
- صفحه کلیدهای روی صفحه را نمی توان بزرگنمایی کرد.
- هنگامی که این ویژگی فعال می شود، کارایی برخی از برنامه ها نظیر **تلفن** و **ماشین حساب** ممکن است تحت تأثیر قرار گیرد.



تنظیم یادآوری های اعلان

از این ویژگی برای هشدار در مورد اعلان هایی که در فاصله زمانی بررسی نکرده اید استفاده کنید.

در صفحه برنامه ها، روی **تنظیمات** ← **قابلیت دسترسی** ← **بینایی** ← **یادآور اعلان** ضربه بزنید و سپس روی **کلید یادآور اعلان** ضربه بزنید تا فعال شود.

برای تنظیم فاصله زمانی بین اخطارها، روی **فاصله زمانی یادآور** ضربه بزنید.

معکوس کردن رنگ‌های صفحه نمایش

از این ویژگی برای بهبود قابلیت دید صفحه و کمک به شناسایی راحت تر متن توسط کاربران استفاده کنید. هنگامی که این ویژگی فعال می شود، دستگاه یک تصویر نگاتیو نشان می دهد که رنگ های صفحه را معکوس کرده است. معکوس کردن رنگ ها باعث افزایش کنتراست بین سیاه و سفید می شود.

در صفحه برنامه ها روی **تنظیمات** ← **قابلیت دسترسی** ← **بینایی** ضربه بزنید و سپس **رنگ های نگاتیو** را علامت بزنید.

تنظیم رنگ

در صورتی که در تشخیص رنگ ها دچار مشکل می شوید، از این ویژگی برای تنظیم رنگ های نشان داده در صفحه استفاده کنید. دستگاه رنگ ها را به رنگ های قابل تشخیص تر تغییر می دهد.

۱ در صفحه برنامه ها روی **تنظیمات** ← **قابلیت دسترسی** ← **بینایی** ← **تنظیم رنگ** ضربه بزنید.

۲ روی **کلید تنظیم رنگ** ضربه بزنید تا فعال شود.

۳ روی **شروع** ضربه بزنید.

۴ کاشی های رنگ را به ترتیب تشابه، با شروع از رنگ پایه، مرتب کنید.

۵ وقتی کار تنظیم رنگ تمام شد، روی **تمام** ضربه بزنید.
اگر می توانید رنگ ها را تشخیص دهید، دیگر به هیچ تنظیمی نیاز نیست.

۶ اگر تشخیص رنگ ها دشوار است، روی **دوربین** یا **تصویر** ضربه بزنید.

۷ نوار تنظیم رنگ را به سمت چپ یا راست بکشید و روی **تمام** ضربه بزنید.
برای تنظیم مجدد رنگ، روی **:** ← **تنظیم رنگ** ضربه بزنید.

تنظیم اعلان فلاش

فلاش را تنظیم کنید تا هنگام تماس های دریافتی، پیام های جدید یا اطلاعات چشمک بزنند. در صفحه برنامه ها روی **تنظیمات** ← **قابلیت دسترسی** ← **شنوایی** ضربه بزنید و سپس **اعلان فلاش** را علامت بزنید.

خاموش کردن همه صداها

دستگاه را تنظیم کنید که همه صداها نظیر صدای فایل های رسانه ای و صدای تماس گیرنده در حین مکالمه را خاموش کند.

در صفحه برنامه ها روی **تنظیمات** ← **قابلیت دسترسی** ← **شنوایی** ضربه بزنید و سپس **همه صداها را خاموش کنید** را علامت بزنید.

تنظیمات زیرنویس

عنوان سامسونگ

در صفحه برنامه ها، روی **تنظیمات** ← **قابلیت دسترسی** ← **شنوایی** ← **زیرنویس های Samsung (CC)** ضربه بزنید و سپس روی **کلید زیرنویس (شرح)** ضربه بزنید تا فعال شود. از گزینه های زیر استفاده کنید:

- **تنظیم:** موقعیت عنوان را تغییر دهید.
- **فونت:** نوع فونت را تغییر دهید.
- **سایز فونت:** اندازه قلم را تغییر دهید.
- **لبه:** لبه متن زیرنویس را تغییر دهید.
- **فونت:** رنگ و شفافیت متن را تغییر دهید.
- **رنگ پس زمینه:** رنگ و شفافیت پس زمینه کادر زیرنویس را تغییر دهید.
- **پنجره زیرنویس:** رنگ و شفافیت پنجره زیرنویس را تغییر دهید.

عنوان Google

در صفحه برنامه ها، روی **تنظیمات** ← **قابلیت دسترسی** ← **شنوایی** ← **زیرنویس های Google (CC)** ضربه بزنید و سپس روی **کلید زیرنویس های Google (CC)** ضربه بزنید تا فعال شود.

از گزینه های زیر استفاده کنید:

- **زبان:** زبانی را برای نمایش عنوان انتخاب کنید.
- **اندازه متن:** اندازه قلم را تغییر دهید.
- **سبک زیرنویس:** سبک عنوان را تغییر دهید.

تنظیم توازن صدا

دستگاه را به گونه ای تنظیم کنید که هنگام استفاده از یک هدست توازن صدا را تنظیم کند.

برای تنظیم توازن صدا، یک هدست به دستگاه وصل کنید. در صفحه برنامه ها روی **تنظیمات** ← **قابلیت دسترسی** ← **شنوایی** ← **توازن صدا** ضربه بزنید. نوار تنظیم را به سمت چپ یا راست بکشید و توازن صدا را تنظیم کنید و سپس روی **تنظیم** ضربه بزنید.

صدای تکی

دستگاه را تنظیم کنید تا هنگامی که هدست متصل است، خروجی صدا را از استریو به مونو تغییر دهد. خروجی مونو صدای استریو را با یک سیگنال ترکیب می کند که از طریق تمام بلندگوهای هدست پخش می شود. اگر دچار نقص شنوایی هستید یا یک هدفون داخل گوش برایتان راحت تر است از این ویژگی استفاده کنید.

در صفحه برنامه ها روی **تنظیمات** ← **قابلیت دسترسی** ← **شنوایی** ضربه بزنید و سپس **صدای تکی** را علامت بزنید.

منوی کمکی

نمایش نماد میانبر کمکی

دستگاه را تنظیم کنید که نماد میانبر کمکی را نمایش دهد. می توانید از این نماد به وسیله ضربه زدن روی منوهای کمکی داخل نماد، برای دسترسی به برنامه‌ها، ویژگی ها و تنظیمات استفاده کنید. با ضربه زدن روی منوی کمکی داخل نماد و بدون کاوش صفحه، دستگاه را کنترل کنید. هنگامی که این ویژگی اجرا می شود، **حالت تک ضربه فعال** می شود.

۱ در صفحه برنامه ها، روی **تنظیمات** ← **قابلیت دسترسی** ← **مهارت و ارتباط** ← **منوی دستیار ضربه بزنیید**.

۲ روی **کلید منوی دستیار ضربه بزنیید** تا فعال شود.

نماد میانبر کمکی در قسمت پایین و سمت راست صفحه نمایان می شود.

۳ برای جابجایی نماد میانبر کمکی به محل مناسب، روی **دستی که با آن کار می کنید** ضربه بزنیید.

دسترسی به منوهای کمکی

نماد میانبر کمکی به صورت یک نماد شناور نمایان می شود تا دسترسی آسان به منوهای کمکی را از هر صفحه ای فراهم کند.

هنگامی که روی نماد میانبر کمکی ضربه می زنید، نماد کمی گسترده شده و منوهای کمکی روی نماد نمایان می شوند. برای جابجایی به سایر پانل ها، روی فلش بالا یا پایین ضربه بزنیید یا برای انتخاب سایر منوها، در صفحه به بالا یا پایین حرکت کنید.

استفاده از مکان‌نما

در منوی کمکی، روی **مکان‌نما** ضربه بزنید. یک مکان‌نما و ناحیه ای که می‌توان آن را کنترل کرد، روی صفحه نمایش داده می‌شود. با حرکات مختصر انگشت خود روی ناحیه لمسی می‌توانید صفحه نمایش را کنترل کنید. برای جابجا کردن مکان‌نما، انگشت خود را روی ناحیه لمسی بکشید. همچنین روی صفحه ضربه بزنید تا گزینه‌های زیر مکان‌نما انتخاب شوند.

از گزینه‌های زیر استفاده کنید:

• \ll / \gg : یک مورد را انتخاب کنید یا در صفحه به سمت چپ یا راست بروید.

• \nwarrow / \nearrow : صفحه را به بالا یا پایین حرکت دهید.

• \updownarrow : ناحیه لمس را به محل دیگری جابجا کنید.

• \times : ناحیه لمس را ببندید.

برای تغییر دادن تنظیمات مکان‌نما، در صفحه برنامه‌ها روی **تنظیمات** ← **قابلیت دسترسی** ← **مهارت و ارتباط** ← **منوی دستیار** و سپس روی کلید **منوی دستیار** ضربه بزنید تا آن را فعال کنید. سپس از گزینه‌های موجود در **تنظیمات مکان‌نما و صفحه لمسی** استفاده کنید.

استفاده از منوهای کمکی بهینه

دستگاه را تنظیم کنید که منوهای کمکی بهینه را برای برنامه‌های انتخابی نمایش دهد. به‌طور مثال، هنگامی که پیام‌ها را اجرا می‌کنید، عملکردهای جستجو و ایجاد در منوی کمکی نمایان می‌شود.

در صفحه برنامه‌ها، روی **تنظیمات** ← **قابلیت دسترسی** ← **مهارت و ارتباط** ← **منوی دستیار** ← **دستیار پیشرفته** و بعد روی دکمه **دستیار پیشرفته** ضربه بزنید تا آن را فعال کنید. سپس برنامه‌ها را انتخاب کنید.

ویرایش منوهای کمکی

از این ویژگی می‌توانید برای ویرایش منوهای روی نماد میانبر کمکی استفاده کنید.

در صفحه برنامه‌ها، روی **تنظیمات** ← **قابلیت دسترسی** ← **مهارت و ارتباط** ← **منوی دستیار** و بعد روی دکمه **منوی دستیار** ضربه بزنید تا آن را فعال کنید. سپس روی **تصحیح** ضربه بزنید. برای افزودن یا حذف منوها، روی \oplus یا \ominus ضربه بزنید.

تنظیم گزینه‌های تأخیر ضربه زدن و نگه داشتن

زمان تشخیص برای ضربه و نگه داشتن صفحه نمایش را تنظیم کنید.

در صفحه برنامه‌ها روی تنظیمات ← قابلیت دسترسی ← مهارت و ارتباط ← تأخیر ضربه زدن و نگه داشتن ضربه بزنید و سپس یک گزینه را انتخاب کنید.

کنترل تعامل

حالت کنترل تعامل را برای محدود کردن واکنش دستگاه به ورودی‌ها در هنگام استفاده از برنامه‌ها، فعال کنید. از این حالت هنگامی استفاده کنید که بخواهید به سایرین اجازه دهید فقط دسترسی و کنترل محدودی روی رسانه یا داده‌های شما داشته باشند.

۱ در صفحه برنامه‌ها، روی تنظیمات ← قابلیت دسترسی ← مهارت و ارتباط ← کنترل تعامل ضربه بزنید.

۲ روی کلید کنترل تعامل ضربه بزنید تا فعال شود.

۳ هنگام استفاده از یک برنامه، دکمه صفحه اصلی و دکمه تنظیم صدا را به صورت همزمان فشار داده و نگه دارید.

۴ اندازه کادر را تنظیم کنید یا یک خط در اطراف ناحیه مورد نظر برای محدود کردن بکشید.

۵ روی تمام ضربه بزنید.

دستگاه ناحیه محدود را نشان می‌دهد. اگر روی صفحه ضربه بزنید یا دکمه‌هایی نظیر دکمه صفحه اصلی را فشار دهید، آنها در این ناحیه عمل نمی‌کنند.

برای غیرفعال کردن حالت کنترل تعاملی، دکمه صفحه اصلی و دکمه تنظیم صدا را به صورت همزمان فشار داده و نگه دارید.

پاسخ دادن یا پایان دادن به تماس‌ها

تغییر دادن روش پاسخ دادن یا پایان دادن به تماس‌ها.

در صفحه برنامه‌ها روی **تنظیمات** ← **قابلیت دسترسی** ← **پاسخ/پایان دادن تماس** ضربه بزنید.

از گزینه‌های زیر استفاده کنید:

- **فشار دادن کلید اصلی:** دستگاه را تنظیم کنید تا وقتی دکمه صفحه اصلی را فشار می‌دهید، دستگاه به تماس پاسخ دهد.
- **کنترل صدا:** دستگاه را تنظیم کنید تا به یک تماس با فرمان‌های صوتی پاسخ دهید.
- **فشار دادن کلید نیرو:** تنظیم کنید تا وقتی دکمه روشن-خاموش را فشار می‌دهید، دستگاه تماس را قطع کند.

استفاده از حالت تک ضربه

دستگاه را تنظیم کنید تا با ضربه زدن روی دکمه به جای کشیدن آن، تماس‌های ورودی یا اعلان‌ها را کنترل کنید. هنگامی که هشدار پخش می‌شود یا یک تماس دریافت می‌شود، به جای کشیدن دکمه، روی دکمه ضربه بزنید تا هشدار متوقف شود یا به تماس پاسخ دهید.

در صفحه برنامه‌ها روی **تنظیمات** ← **قابلیت دسترسی** ضربه بزنید و سپس **حالت تک ضربه** را علامت بزنید.

مدیریت تنظیمات قابلیت دسترسی

ذخیره تنظیمات قابلیت دسترسی در یک فایل

تنظیمات قابلیت دسترسی فعلی را در یک فایل صادر کنید.

در صفحه برنامه‌ها روی **تنظیمات** ← **قابلیت دسترسی** ← **مدیریت قابلیت دسترسی** ← **ورود/صدور** ضربه بزنید، یک گزینه صدور را انتخاب کنید و سپس روی **تأیید** ضربه بزنید. فایل تنظیمات قابلیت دسترسی در محل ذخیره انتخابی ذخیره می‌شود.

وارد کردن یک فایل تنظیمات قابلیت دسترسی

یک فایل تنظیمات قابلیت دسترسی را وارد کنید و تنظیمات فعلی را به روز نمایید.

در صفحه برنامه ها روی **تنظیمات** ← **قابلیت دسترسی** ← **مدیریت قابلیت دسترسی** ← **ورود/صدور ضربه بزنی** و سپس یک گزینه ورود را انتخاب کنید. یک فایل برای وارد کردن انتخاب کنید و روی **انجام شد** ← **تأیید ضربه** بزنید. تنظیمات قابلیت دسترسی بر اساس فایل وارد شده، به روز می شود.

اشتراک گذاری فایل های تنظیمات قابلیت دسترسی

فایل های قابلیت دسترسی را از طریق ایمیل، Wi-Fi Direct، بلوتوث و غیره با دیگران به اشتراک بگذارید.

در صفحه برنامه ها روی **تنظیمات** ← **قابلیت دسترسی** ← **مدیریت قابلیت دسترسی** ← **اشتراک از طریق ضربه** بزنید. سپس فایل های قابلیت دسترسی را انتخاب کنید و روی **انجام شد ضربه بزنی**. یک روش اشتراک گذاری انتخاب کنید و دستورالعمل های روی صفحه را برای اشتراک گذاری فایل ها دنبال نمایید.

مشاهده سرویس های قابلیت دسترسی

سرویس های قابلیت دسترسی نصب شده در دستگاه را مشاهده نمایید.

در صفحه برنامه ها روی **تنظیمات** ← **قابلیت دسترسی ضربه بزنی** و فهرست سرویس های قابلیت دسترسی موجود را در **سرویس ها** مشاهده کنید.

استفاده از سایر ویژگی های مفید

- استفاده از S Voice می توانید از **S Voice** برای اجرای عملکردهای مختلف توسط فرمان های صوتی استفاده کنید. **S Voice** را اجرا کنید و تماس برقرار کنید، پیام ارسال کنید و وظیفه ها را مشاهده نمایید. برای کسب اطلاعات بیشتر، به **S Voice** مراجعه کنید.
- جستجو توسط صدا: از فرمان های صوتی برای جستجوی محتوای صفحه وب استفاده کنید. از این ویژگی زمانی استفاده کنید که در حال حرکت بوده و نمی توانید از دست های خود برای وارد کردن متن استفاده نمایید. برای کسب اطلاعات بیشتر، به **جستجوی صوتی** مراجعه کنید.
- استفاده از پانل اعلان ها: برای باز کردن پانل اعلان ها، نوار وضعیت را به سمت پایین بکشید. می توانید تماس های بی پاسخ، پیام های جدید را مشاهده کنید، روشنایی صفحه را تنظیم کنید و غیره. برای کسب اطلاعات بیشتر، به **پانل های اعلان ها و تنظیم سریع** مراجعه کنید.
- جابجایی به حالت آسان: حالت آسان از یک چیدمان ساده تر و نمادهای بزرگ برای راحتی کاربر استفاده می کند. برای دسترسی آسان تر می توانید برنامه ها یا میانبرهای پرکاربرد را به صفحه اصلی اضافه کنید. برای کسب اطلاعات بیشتر، به **حالت آسان** مراجعه کنید.
- استفاده از حرکات کنترلی: دستگاه را توسط حرکات کف دست کنترل کنید. برای کسب اطلاعات بیشتر، به **فعالیت ها و حرکات** مراجعه کنید.
- استفاده از اسکنر انگشت: اثر انگشت های خود را در دستگاه ثبت کنید تا قفل صفحه را باز کنید یا رمز عبور اشتراک سامسونگ را تأیید کنید. برای کسب اطلاعات بیشتر، به **اسکنر انگشت** مراجعه کنید.
- استفاده از میانبرهای مخاطبین: به منظور برقراری تماس یا ارسال پیام به صورت راحت تر، میانبرهای مخاطبین را به صفحه اصلی اضافه کنید. برای کسب اطلاعات بیشتر، به **افزودن میانبر مخاطبین به صفحه اصلی** مراجعه کنید.
- استفاده از ضبط صدا: یادداشت های صوتی را ضبط یا پخش کنید. برای کسب اطلاعات بیشتر، به **ضبط صدا** مراجعه کنید.

عیب یابی

پیش از تماس با مرکز خدمات سامسونگ، لطفاً راه حل های زیر را امتحان کنید. برخی از وضعیت ها ممکن است در مورد دستگاه شما کاربرد نداشته باشند.

وقتی دستگاه خود را روشن می کنید یا وقتی در حال استفاده از آن هستید، دستگاه از شما می خواهد یکی از رمزهای زیر را وارد کنید:

- کلمه عبور: وقتی ویژگی قفل دستگاه فعال است، باید کلمه عبور تنظیم شده برای دستگاه را وارد کنید.
- PIN: هنگام استفاده از دستگاه برای اولین بار یا زمانی که درخواست PIN فعال شده است، باید PIN عرضه شده به همراه سیم کارت یا USIM کارت را وارد نمایید. می توانید این ویژگی را با استفاده از فهرست قفل سیم کارت غیرفعال کنید.
- PUK: سیم کارت یا USIM کارت مسدود شده است، این وضعیت معمولاً در نتیجه وارد کردن PIN نادرست برای چند بار است. باید PUK عرضه شده توسط ارائه دهنده خدمات خود را وارد کنید.
- PIN2: وقتی می خواهید به فهرستی دسترسی پیدا کنید که به PIN2 نیاز دارد، باید PIN2 عرضه شده با سیم کارت یا USIM کارت را وارد کنید. برای کسب اطلاعات بیشتر با ارائه دهنده سرویس خود تماس بگیرید.

دستگاه شما پیام های خطای شبکه یا خطای سرور نمایش می دهد

- وقتی در مناطق دارای سیگنال ضعیف یا دریافت ضعیف هستید، ممکن است ارتباط برقرار نشود. به محل دیگری بروید و دوباره سعی کنید. هنگام حرکت امکان دارد پیام های خطا به طور مرتب نمایان شود.
- بدون داشتن اشتراک نمی توانید به بعضی امکانات دسترسی داشته باشید. برای کسب اطلاعات بیشتر با ارائه دهنده سرویس خود تماس بگیرید.

دستگاه شما روشن نمی شود

- اگر باتری به طور کامل تخلیه شده باشد، دستگاه شما روشن نخواهد شد. پیش از روشن کردن دستگاه، باتری آن را به طور کامل شارژ نمایید.
- امکان دارد باتری به درستی وارد نشده باشد. باتری را دوباره وارد کنید.
- هر دو اتصال طلایی رنگ را تمیز کرده و باتری را دوباره وارد کنید.

واکنش صفحه لمسی کُند یا نادرست است

- اگر یک پوشش محافظ یا لوازم جانبی به صفحه لمسی متصل کنید، امکان دارد صفحه لمسی به درستی عمل نکند.
- اگر دستکش بپوشید، اگر دست های شما هنگام لمس صفحه لمسی تمیز نباشد یا اگر با اشیای نوک تیز یا نوک انگشت های خود به صفحه ضربه بزنید، امکان دارد صفحه لمسی دچار نقص عملکرد شود.
- صفحه لمسی زمانی که در معرض آب یا محیط های مرطوب قرار بگیرد ممکن است درست عمل نکند.
- برای پاک کردن خطاهای موقت نرم افزار، دستگاه را دوباره راه اندازی کنید.
- مطمئن شوید نرم افزار دستگاه شما به جدیدترین نسخه ارتقاء یافته است.
- در صورتی که صفحه لمسی خراشیده یا خراب شود، به مرکز خدمات سامسونگ مراجعه کنید.

دستگاه گیر می کند یا خطاهای جدی می دهد

- در صورتی که دستگاه گیر کند یا از کار بیفتد، ممکن است برای بازیابی عملکرد لازم باشد برنامه ها را ببندید یا باتری را خارج کرده و دوباره وارد کنید و دستگاه را روشن کنید. اگر دستگاه شما از کار افتاد یا واکنش نشان نداد، دکمه روشن-خاموش و دکمه تنظیم صدا را به صورت همزمان به مدت بیش از ۷ ثانیه فشار داده و نگه دارید تا دوباره راه اندازی شود.
- اگر این کار مشکل را حل نکرد، بازنشانی داده های کارخانه را انجام دهید. در صفحه برنامه ها روی **تنظیمات** ← **تهیه نسخه پشتیبان و بازنشانی** ← **بازنشانی داده کارخانه** ← **بازنشانی دستگاه** ← **حذف همه ضربه بزنید**. قبل از اجرای بازنشانی به داده های کارخانه، تهیه نسخه های پشتیبان از تمام اطلاعات مهم ذخیره شده بر روی دستگاه را فراموش نکنید.
- اگر مشکل هنوز برطرف نشده است، با مرکز خدمات سامسونگ تماس بگیرید.

تماس ها وصل نمی شوند

- مطمئن شوید که به شبکه درست تلفن همراه دسترسی دارید.
- مطمئن شوید که محدودیت تماس را برای شماره تلفن مزبور تنظیم نکرده باشید.
- مطمئن شوید که محدودیت تماس را برای شماره تلفن ورودی تنظیم نکرده باشید.

سایرین نمی توانند صدای شما را در حین تماس بشنوند

- مطمئن شوید که روی میکروفون تعبیه شده را نپوشانده باشید.
- مطمئن شوید که میکروفون نزدیک دهان شما قرار دارد.
- اگر از هدست استفاده می کنید، مطمئن شوید که اتصال آن درست است.

صدا در حین تماس تکرار می شود

میزان صدا را با فشار دادن دکمه تنظیم صدا تنظیم کنید یا به یک مکان دیگر بروید.

شبکه تلفن همراه یا اینترنت اغلب قطع می شوند یا اینکه کیفیت صدا پایین است

- مطمئن شوید که جلوی آنتن داخلی دستگاه را مسدود نکرده اید.
- وقتی در مناطق دارای سیگنال ضعیف یا دریافت ضعیف هستید، ممکن است ارتباط برقرار نشود. امکان دارد به دلیل وجود اشکالاتی در ایستگاه ارائه دهنده سرویس، ارتباط شما دچار مشکل شده باشد. به محل دیگری بروید و دوباره سعی کنید.
- هنگام استفاده از دستگاه در حین حرکت، امکان دارد سرویس های شبکه بی سیم به دلیل وجود اشکالاتی در شبکه ارائه دهنده سرویس غیرفعال شوند.

نماد باتری خالی است

باتری تلفن شما ضعیف است. باتری را دوباره شارژ کرده یا تعویض کنید.

باتری به درستی شارژ نمی شود (در مورد شارژرهای دارای تأیید سامسونگ)

- اطمینان حاصل کنید که شارژر به درستی متصل شده باشد.
- اگر پایانه های باتری تمیز نباشند، امکان دارد باتری به درستی شارژ نشود یا دستگاه روشن نشود. هر دو اتصال طلایی رنگ را تمیز کرده و سعی کنید باتری را دوباره شارژ کنید.
- در برخی از دستگاه ها کاربر نمی تواند باتری را تعویض کند. برای تعویض باتری، به مرکز خدمات سامسونگ مراجعه کنید.

باتری سریع تر از زمان خرید خالی می شود

- اگر باتری را در معرض دماهای بسیار سرد یا بسیار گرم قرار دهید، امکان دارد شارژ مفید کاهش یابد.
- اگر از ویژگی های پیام رسانی یا برخی از برنامه ها نظیر بازی یا اینترنت استفاده کنید، مصرف باتری افزایش می یابد.
- باتری یک ماده مصرفی است و به مرور زمان شارژ مفید آن کاهش می یابد.

دستگاه شما داغ کرده است

هنگام استفاده از برنامه هایی که به نیروی بیشتری نیاز دارند، یا استفاده از برنامه ها در دستگاه خود به مدت طولانی، ممکن است دستگاه شما گرم شود. این وضعیت عادی است و نباید تاثیری بر طول عمر یا کارکرد دستگاه شما داشته باشد.

هنگام راه اندازی دوربین، پیام های خطا ظاهر می شوند

دستگاه شما باید حافظه و نیروی باتری کافی برای راه اندازی برنامه دوربین داشته باشد. اگر هنگام راه اندازی دوربین، پیام های خطا ظاهر شدند، کارهای زیر را امتحان کنید:

- باتری را شارژ کنید یا آن را با یک باتری کاملاً شارژ شده تعویض کنید.
- با انتقال فایل ها به رایانه یا حذف فایل ها از دستگاه، مقداری از فضای حافظه را آزاد کنید.
- دستگاه را دوباره راه اندازی کنید. در صورتی که بعد از انجام این کارها همچنان برای استفاده از برنامه دوربین مشکل دارید، با مرکز خدمات سامسونگ تماس بگیرید.

کیفیت عکس پایین تر از پیش نمایش است

- بسته به محیط و تکنیک های عکسبرداری امکان دارد کیفیت عکس ها متفاوت باشد.
- اگر عکس ها را در محیط های تاریک، در شب یا فضای بسته بگیرید، امکان دارد تصویر دچار نویز شده یا وضوح آن از بین برود.

هنگام باز کردن فایل های چندرسانه ای، پیام های خطا ظاهر می شوند

اگر هنگام باز کردن فایل های چندرسانه روی دستگاه خود فایل های پخش نشدند یا با پیام های خطا روبرو شدید، کارهای زیر را امتحان کنید:

- با انتقال فایل ها به رایانه یا حذف فایل ها از دستگاه، مقداری از فضای حافظه را آزاد کنید.
- اطمینان حاصل کنید که فایل موسیقی با مدیریت حقوق دیجیتال (DRM) محافظت نشده باشد. اگر فایل موسیقی با مدیریت حقوق دیجیتال (DRM) محافظت شده است، اطمینان حاصل کنید که مجوز یا کلید مناسب را برای پخش فایل در اختیار دارید.
- اطمینان حاصل کنید که فرمت های فایل توسط دستگاه پشتیبانی می شود. اگر از یک فرمت فایل نظیر DivX یا AC3 پشتیبانی نمی شود، برنامه ای را نصب کنید که از آن پشتیبانی کند. برای تایید اینکه دستگاه شما از چه فرمت های فایلی پشتیبانی می کند به www.samsung.com مراجعه کنید.

- دستگاه شما از عکس ها و فیلم هایی که توسط این دستگاه گرفته شده پشتیبانی می کند. امکان دارد عکس ها و فیلم های گرفته شده توسط سایر دستگاه ها به درستی نشان داده نشود.
- دستگاه شما از فایل های چندرسانه ای که توسط ارائه دهنده سرویس شبکه یا ارائه دهنده های سایر سرویس ها مجاز هستند پشتیبانی می کند. امکان دارد برخی از محتویات رایج در اینترنت نظیر زنگ تماس، فیلم یا تصویر زمینه به درستی عمل نکنند.

یک دستگاه بلوتوث دیگر یافت نشد

- مطمئن شوید ویژگی بی سیم بلوتوث روی دستگاه شما فعال شده باشد.
- مطمئن شوید که ویژگی بی سیم بلوتوث روی دستگاهی که می خواهید به آن وصل شوید فعال باشد.
- مطمئن شوید که دستگاه شما و دستگاه بلوتوث دیگر در حداکثر محدوده برد بلوتوث (۱۰ متر) قرار دارند. اگر نکته های بالا مشکل را رفع نکرد، با یک مرکز خدمات سامسونگ تماس بگیرید.

وقتی دستگاه را به رایانه وصل می کنید، اتصال برقرار نمی شود

- مطمئن شوید کابل USB که شما استفاده می کنید با دستگاه شما سازگار است.
- مطمئن شوید که درایور مناسب در رایانه شما نصب شده و به روزرسانی شده است.
- اگر شما کاربر Windows XP هستید، مطمئن شوید که نسخه Windows XP Service Pack 3 یا بالاتر آن روی رایانه شما نصب شده است.
- مطمئن شوید که نسخه Samsung Kies یا Windows Media Player 10 یا بالاتر روی رایانه شما نصب شده است.

دستگاه شما نمی تواند مکان فعلی را پیدا کند

- امکان دارد سیگنال های GPS در برخی از مکان ها نظیر فضاهای بسته محدود شده باشند. دستگاه را تنظیم کنید تا از Wi-Fi یا شبکه تلفن همراه استفاده کند تا مکان فعلی شما را در این شرایط پیدا کند.

داده‌های ذخیره شده در دستگاه از بین رفته است

همیشه از تمام داده‌های مهم ذخیره شده در دستگاه خود نسخه پشتیبان تهیه کنید. در غیر این صورت، نمی‌توانید داده‌ها را در صورت آسیب دیدگی یا از بین رفتن بازیابی کنید. سامسونگ در قبال از دست رفتن داده‌های ذخیره شده در دستگاه مسئولیتی ندارد.

یک حفره کوچک روی بدنه خارجی دستگاه قابل مشاهده است

- این حفره یک ویژگی ضروری طراحی کارخانه است و ممکن است باعث تاب خوردن جزیی یا لرزش قطعات شود.
- به مرور زمان، اصطکاک بین قطعات ممکن است باعث گسترش اندک این حفره شود.

حق نسخه برداری

Copyright © ۲۰۱۴ Samsung Electronics

این راهنما تحت حفاظت قوانین بین المللی حق نسخه برداری می باشد.

هیچ بخشی از آن نمی تواند بدون اجازه کتبی قبلی از Samsung Electronics بازتولید، توزیع، ترجمه یا به هر شکل و وسیله الکترونیکی یا مکانیکی شامل فتوکپی، ضبط، یا ذخیره در حافظه های اطلاعاتی و سیستم های بازیابی اطلاعات منتقل شود.

علائم تجاری

- سامسونگ و لوگوی سامسونگ علائم تجاری ثبت شده Samsung Electronics هستند.
- Bluetooth® علامت تجاری ثبت شده Bluetooth SIG, Inc. در سراسر جهان است.
- Wi-Fi®، Wi-Fi Protected Setup™، Wi-Fi CERTIFIED Passpoint™، Wi-Fi Direct™، Wi-Fi CERTIFIED™ و لوگوی Wi-Fi علائم تجاری ثبت شده Wi-Fi Alliance می باشند.
- سایر علائم تجاری و حق نسخه برداری ها متعلق به صاحبان خود می باشند.